J.A. FAN-L'EXPRESS, NEUCHATEL ★★

N° 84 (242me ANNÉE) UN NUMÉRO 70 c. Samedi 12 et dimanche 13 avril 1980

FAN L'EXPRESS
FEUILLE D'AVIS DE NEUCHATEL
LE PLUS ANCIEN JOURNAL DE LANGUE FRANÇAISE
PARAIT TOUS LES JOURS EXCEPTÉ LE DIMANCHE
4, RUE SAINT-MAURICE - TÉLÉPHONE (038) 25 65 01

Notre supplément de 16 pages
MAGAZINE TV-RADIO
avec télégrille et télé-radio

Réfugiés de Cuba: un constat d'échec pour Fidel Castro

MIAMI (AP). – C'est une sombre image de la vie à Cuba que dépeignent les derniers réfugiés cubains arrivés en Floride. Le gouvernement de M. Fidel Castro a d'ailleurs lui-même reconnu les difficultés que connaît le pays après 21 ans de régime socialiste: criminalité croissante, absentéisme chez les travailleurs, marché noir.

Devant les problèmes économiques croissants, 10.000 Cubains se sont comme l'on sait, réfugiés à l'ambassade du Pérou à La Havane où ils vivent entassés depuis le week-end dernier. Six personnes avaient enfoncé les grilles de l'ambassade avec un camion, à la suite de quoi le gouvernement cubain avait retiré les gardes qui y étaient en poste, déclenchant le raz de marée humain.

Pour les autorités, les réfugiés sont des vagabonds et des clochards et ils peuvent s'en aller. Pour les observateurs, en laissant émigrer tous ces «asociaux», le président Castro espère mettre fin au malaise actuel du pays.

Comme l'explique le professeur Dominguez, auteur de plusieurs ouvrages sur Cuba et enseignant à l'Université de Harvard: «Je pense que les événements (à l'ambassade péruvienne) jouent plus ou moins de la façon dont Castro voulait qu'ils jouent».

Un ancien prisonnier politique, M. Benjamin Valdes Perez, déclare pour sa part: «Les gens là-bas sont si désespérés qu'ils feront n'importe quoi pour partir. C'est l'occasion qu'ils attendaient. Des gens de ma ville, Artemisa (à une cinquantaine de kilomètres au sud-ouest de la capitale), ont fait le chemin de La Havane en courant quand ils ont entendu les nouvelles».

(Lire la suite en dernière page)

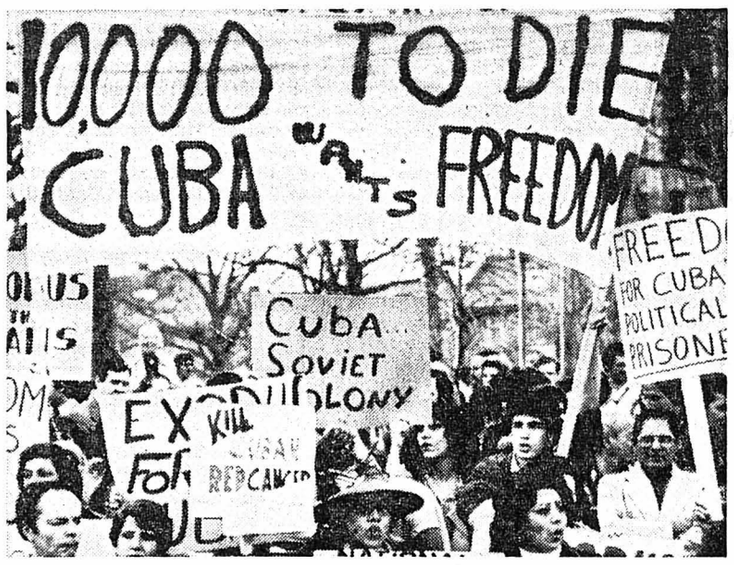

Rassemblement à Washington: Cuba veut la liberté (Téléphoto AP)

LES IDÉES ET LES FAITS

SOS CUBA

Pour qui et pourquoi donc se battent les gauchistes du Guatemala, de Colombie et du Salvador? Et aussi ceux d'Argentine, du Brésil et d'ailleurs? Pourquoi donc dans un tourbillon de violences, les terroristes d'Amérique partent-ils chaque jour à l'assaut des pouvoirs? Pourquoi ne trouvent-ils que dans les hurlements de la révolution permanente, un remède aux maux, souvent réels, dont souffrent les Etats? C'est qu'ils avaient un souvenir: Guevara. C'est qu'ils avaient un héros: Castro. Castro le libérateur, Castro l'avant-garde, Castro l'homme du défi. Et du véritable changement.

Et voici la gifle. Et voici le soufflet. Et voici qu'au soleil de midi, apparaît la vérité, et toute la vérité, pour les combattants de l'ombre. Cuba n'est qu'un goulag comme les autres goulags. Après tant d'années de pouvoir castriste, et d'un pouvoir sans partage, les conseillers soviétiques, l'argent soviétique, les armes soviétiques sont impuissants à empêcher la vérité de crier à pleine voix que Cuba est aussi le pays du mensonge.

Les sarcasmes, les insultes ne changent rien à l'essentiel. Après le Vietnam, après les réfugiés de la mer dont l'agonie parfois se prolonge, Cuba qui devait être un exemple, Cuba qui devait être un credo, une vitrine, un symbole, eh bien Cuba, n'est que le lamentable Etat d'autres «boats people». Pourquoi? Parce que depuis que le 2 janvier 1959, le drapeau rouge et noir du castrisme a été hissé sur la caserne Moncada de Santiago de Cuba, Castro a tout raté. Castro a tout promis et il n'a rien donné. Cuba, après 21 ans de révolution castriste, en est encore au rationnement et au système des tickets pour les produits de première nécessité. Castro a même perdu la bataille du sucre.

Mais il est vrai – on ne peut tout avoir sous certaines latitudes – qu'au début des années 60, Castro s'est rallié aux marxisme-léninisme, et que, le 7 juillet 1972, il a formellement reconnu le leadership de l'URSS comme figure de proue du monde communiste. Or, drapeau rouge et prospérité ne font pas bon ménage. Et voilà pourquoi, sous les hurlements de provocateurs, tant de Cubains veulent partir, tant de Cubains veulent enfin faire l'apprentissage de la liberté. Pourquoi, aussi, ils attendent, dans un cadre d'absolue désolation, la main, l'appui, l'accord, le secours, l'avion, le navire qui leur permettront de pouvoir enfin sortir de cette cage.

Il faut que les pays du Pacte andin se hâtent. Il faut que par-delà les règlements se crée, pour ces Cubains, une véritable chaîne du bonheur. Que serait donc leur sort, à ces malheureux, si, petit à petit, l'espoir s'effaçait devant le doute? Et si les portes de la prison cubaine se fermaient cette fois à double tour? Mais, la chose est sûre, personne n'oubliera, qu'en un des hauts lieux du monde communiste, là où le Kremlin voulait éperonner l'Occident, un autre printemps a commencé à fleurir. Mais il ne faudrait pas, qu'à une autre échelle, ce soit Budapest qui recommence. Car, Castro ne va pas demeurer les bras croisés devant cette fronde, devant tous les malheureux qui le montrent du doigt et le rendent responsable de tous leurs malheurs et de tous leurs regrets. A Cuba aussi, le temps presse.

L. GRANGER

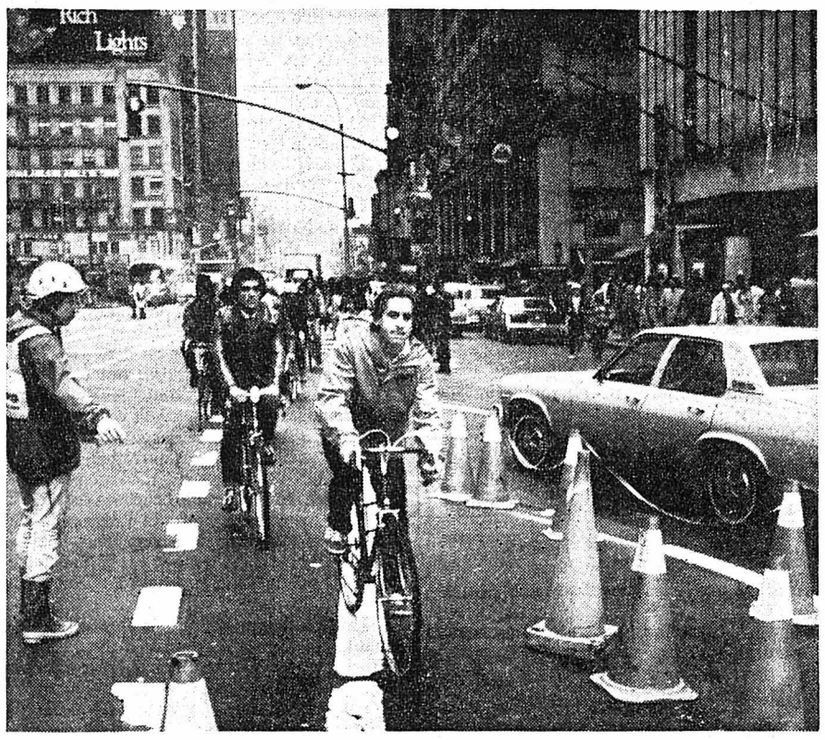

Pour la dixième journée

Rien ne s'arrange dans la métropole de l'est des Etats-Unis et les habitants de New-York réapprennent à goûter aux joies de la bicyclette. Mais, comme ici dans Herald-Square, des volontaires ont dû être engagés pour régler ce trafic pas comme les autres (Téléphoto AP)

PAGE 10:
A la découverte d'Antigua
Antigua? Une île des Caraïbes sans prétention mais captivante pour qui sait observer et apprécier l'inattendu...

PAGE 20:
Indice des prix à la consommation: + 0,3% en mars

CHRONIQUE RÉGIONALE: pages 2, 3, 6, 8, 9 et 13.
CARNET DU JOUR: page 6.
TOUS LES SPORTS: pages 16 et 18.
CULTES: page 25.
DANS LES CINÉMAS: page 25.

OFFRES D'EMPLOIS
75 places à pourvoir
pages 7, 11, 12, 14, 17, 19 et 21.

Les employeurs suisses plaident pour le maintien du statut du saisonnier

D'un correspondant à Berne:

Le statut du saisonnier est raisonnable et nécessaire. Son maintien est vital pour de nombreuses entreprises. Et puis, voyez-vous, il vaut mieux être saisonnier en Suisse que chômeur dans un pays voisin. Ce langage, ce sont les employeurs des branches de l'économie à aspect saisonnier qui le tiennent.

Pour eux, les opposants au statut se lancent sur une pente dangereuse: transformer les autorisations saisonnières en autorisations permanentes, permettre le regroupement familial seraient une manière d'augmenter l'effectif des étrangers en Suisse. Ce serait destabiliser la politique de stabilisation menée par le gouvernement.

Il y avait à Berne hier les représentants de la société suisse des entrepreneurs, des hôteliers, des paysans, du tourisme. Les organisations et les corps de métier qui ont besoin des saisonniers se sont efforcés d'en défendre le statut et de montrer pourquoi il était nécessaire dans la maçonnerie, le tourisme ou l'hôtellerie. Voyons cela d'un peu plus près.

Le caractère saisonnier aigu de l'hôtellerie implique que sur les 63.000 étrangers travaillant dans cette branche, elle doive disposer de 25.000 saisonniers. Si l'on renonçait à ce dernier statut, l'économie touristique subirait un grave préjudice. C'est Bernard Muller, conseiller d'Etat bernois qui défend ce point de vue.

Jean-Pierre GATTONI

(Suite page 20)

UN AVION S'ÉCRASE EN PLEINE VILLE DE SION: DEUX MORTS

De notre correspondant:

Deux morts, certes, mais une chance extraordinaire malgré tout... Il s'en est fallu de peu que ce soit la catastrophe. En effet, c'est à quelques mètres seulement du plus important supermarché du Valais, le Métropole-Migros, en plein cœur de la ville de Sion, que hier vers 16 heures, un bi-moteur allemand s'est écrasé. Le couple qui se trouvait à bord a péri dans l'explosion qui suivit la chute, une explosion si fracassante que des centaines de personnes l'ont entendue. On vit alors monter vers le ciel un nuage de fumée obscurcissant le soleil dans tout ce secteur. Il y a pour des centaines de milliers de francs de dégâts.

– J'ai l'impression que le pilote a visé la rue pour éviter le pire, nous a dit l'un des témoins, M. Jean Cottet, qui se trouvait à trois ou quatre mètres de l'appareil lorsque celui-ci s'écrasa au sol. Je rentrais chez moi. J'entendis sur ma tête un bruit étrange d'avion. Je vis l'engin se dandiner littéralement dans le ciel. Je me suis même écrié «mais il est fou ce gars». C'est alors que j'entendis comme un claquement de métal et l'avion partit en vrille sur la ville. Il s'écrasa dans la rue au pied d'un bâtiment de plusieurs étages, éventré par l'explosion et l'incendie qui suivit.

(Suite en page 27)

Les pompiers ont aussitôt lutté contre le sinistre. Les voici qui luttent encore près des restes de l'avion littéralement calciné. (Keystone)

Nouveau procès pour Christina

La riche héritière en compagnie de ses avocats (Téléphoto AP)

AIX-EN-PROVENCE (AP). – Le 28 avril prochain sera de nouveau évoqué devant la Cour d'appel d'Aix-en-Provence le procès de Christina von Opel. Les débats sont prévus pour durer plusieurs jours.

Le 16 novembre dernier, le tribunal de grande instance de Draguignan (Var) avait condamné Christina von Opel à 10 ans de prison et 500.000 ff d'amende pour infraction à la législation sur les stupéfiants.

Les coinculpés de la petite-fille du célèbre constructeur allemand d'automobiles s'étaient vu, eux aussi, infliger de lourdes peines d'emprisonnement.

L'affaire avait été découverte en juillet 1977 par des inspecteurs de Marseille, qui avaient retrouvé, dissimulées dans deux villas, deux tonnes de haschisch. Ces demeures avaient été louées par Christina von Opel près de Saint-Tropez.

Le casque à portée de la main

LUCERNE (ATS). – Chaque jour, près de 70 accidents du travail entraînent des blessures à la tête. Parmi les victimes d'un accident mortel, la proportion des assurés ayant subi des lésions crâniennes s'est élevée à environ 40 %. C'est avant tout le personnel occupé dans le bâtiment et l'économie forestière qui court des risques à cet égard.

Dans de nombreux cas, un casque aurait épargné à la victime des lésions crâniennes, car il protège la tête contre la chute ou la projection d'objets. Il permet également d'éviter des blessures lorsqu'on se heurte à un plafond ou à des éléments de construction en saillie.

Le nombre élevé de blessures à la tête a incité la division de la prévention des accidents de la CNA à créer une affiche publicitaire afin que le casque de protection soit porté plus fréquemment. Un concours d'affiches, consacré au thème «casque de protection», a été organisé par la CNA au sein de l'école des arts et métiers de la ville de Zurich. Les élèves ont présenté à cette occasion 93 projets originaux, variés, riches en idées et qui ont placé le jury devant une tâche difficile. Le premier prix a été attribué à M. Hermann Grossmann pour son affiche intitulée «Le casque à portée de la main». Celle-ci frappe par sa formulation simple et claire: le casque est au centre et la main s'avance vers lui. On discerne l'essentiel au premier coup d'œil. Il est donc superlfu d'y ajouter un texte.

La division de la prévention des accidents de la CNA entend par là aider les employeurs dans leurs efforts en vue de promouvoir la sécurité au travail. L'affiche peut être placardée sur les chantiers ainsi que dans les entreprises et les baraques. Pour les ouvriers exposés au danger, mettre le casque doit devenir un geste habituel.

L'affiche en couleur existe en différents formats. Son sujet paraîtra également sur des pochettes d'allumettes ou des vignettes autocollantes. La CNA enverra le prospectus s'y rapportant aux entreprises assujetties à l'assurance obligatoire.

paradisque
DISQUES IMPORT
Chavannes 17
Neuchâtel
Tél. (038) 25 45 40
74405 R

AVIS TARDIFS

Fr. 3.80 par millimètre de hauteur
Réception des ordres : jusqu'à 22 heures

SACO SA LAINERIE
et ses matières pour l'artisanat

Grand arrivage
LAINE DE LAMA
Tons merveilleux
2006 NEUCHATEL Ouvert du lun. au vendr.
Valangines 3 et 2e samedi du mois.
73695-T

Encore 2 jours pour venir voir nos voitures d'occasion exposées au Panespo
FERMETURE
Dimanche 13 avril à 18 heures
74649 T
GARAGE HIRONDELLE
PIERRE SENN
2000 NEUCHÂTEL
Tél. 24 72 72

COLLÈGE DE VILARS
Ce soir
Soirée du chœur d'hommes
Dès 23 h BAL
avec les Dutschies 72536-T

HOTEL TETE-DE-RAN
Soleil et neige
ski nordique - remontées dès 10 h
forfait week-end demi-pension : 30 fr. par personne
71796-T

Ce soir à 20 h 15 ancien collège
Les Geneveys-sur-Coffrane
CONCERT
de la fanfare « L'Espérance »
22 h 30, bal
avec les « Janes-Loys » 75255-T

BOUDRY, salle de spectacle dès 20 heures
GRAND CONCERT
de la Fanfare des Cheminots
avec la participation de
l'Harmonie de Môtiers
DÈS 23 h bal
avec les « Barbatrucs » 71537-T

Exposition de travaux
par le groupe des paysannes
Maison de commune, Cornaux
aujourd'hui 14, à 17 h 30 74866-T

Vignolants
de 9 h 30 à 10 h 30
dégustation gratuite
de jolis vins de Neuchâtel
Place Coquillon
devant le restaurant Aux Armourins
Dès 10 h 30 :
cérémonie au Temple du bas
ouvert au public
Entrée libre 75254-T

FONTAINEMELON - HALLE DE GYMNASTIQUE
12 avril 1980, à 20 heures,
CONCERT
de la fanfare de Fontainemelon,
avec le concours de la fanfare
D'ERLACH
Dès 22 h 30
DANSE
avec
Pier Nieder's. 74179-T

AVIS TARDIFS

Fr. 3.80 par millimètre de hauteur
Réception des ordres : jusqu'à 22 heures

Fondation le Grand-Cachot-de-Vent
MARCEL NORTH
Rétrospectives
Vernissage samedi 12 avril à 15 heures
Tous les jours 14 h 30 - 17 h 30
sauf lundi
jusqu'au dimanche 11 mai 74852-T

La Tarentule Théâtre de poche
Saint-Aubin
Ce soir à 20 h 30
LE PARC
par la troupe de la Tarentule
Location : tél. (038) 55 28 38
Jusqu'au 26 avril exposition Martial Leiter, dessins. Ouvert le samedi de 15 h à 18 heures. 69737-T

EXPOSITION MITSUBISHI
Du 8 au 14 avril 1980
de 7 h 30 à 20 h, au
Garage D'Amico - Villanova
Quai Suchard 18 - Neuchâtel
73631-T

NOIRAIGUE - SALLE DE SPECTACLES
Ce soir, dès 20 h 15, le traditionnel
GRAND MATCH AU LOTO
organisé par le FC Noiraigue - vétérans
Comme habituellement, superbes quines, **dont une pendule neuchâteloise.** Il sera joué pour **Fr. 6000.–** de marchandises. Aucun premier quine en dessous de **Fr. 35.–.**
Dès 19 h 30, vente des abonnements à Fr. 20.– pour 60 passes.
Tout acheteur de deux abonnements aura droit à un abonnement gratuit. 74050-T

SALLE DES SPECTACLES, PESEUX
Ce soir dès 20 h 30
SOIRÉE DANSANTE
avec
« Les Galériens »
(6 musiciens)
Cercle des Fribourgeois de la Côte
74454-T

Naissances

Cosette et Denis BLANC-AFFOLTER ont la très grande joie d'annoncer la naissance de leur fils

Cédric, Alain

11 avril 1980

Maternité Landeyeux 2046 Fontaines
74455-N

Philippe et Nicole CLAVEL-RUFFIEUX, Sabine et François ont le grand bonheur d'annoncer la naissance de

Gilles

le 10 avril 1980

Maternité Pourtalès 2000 Neuchâtel — *Côte 6 2000 Neuchâtel*

Georges et Claire-Lise MONNEY-BERGER ont la joie d'annoncer la naissance de

Thierry

10 avril 1980

Maternité Pourtalès — *Vignoble 74 2087 Cornaux*
74803-N

Vernissage à la galerie Jonas

(c) Vendredi soir a eu lieu le vernissage d'une nouvelle exposition à la galerie Jonas, au Petit-Cortaillod. L'artiste française qui était présente, Geneviève Asse, y expose des lithographies, gravures et livres.

Le garage du 1er Mars SA expose à la Rotonde toute la gamme des voitures BMW

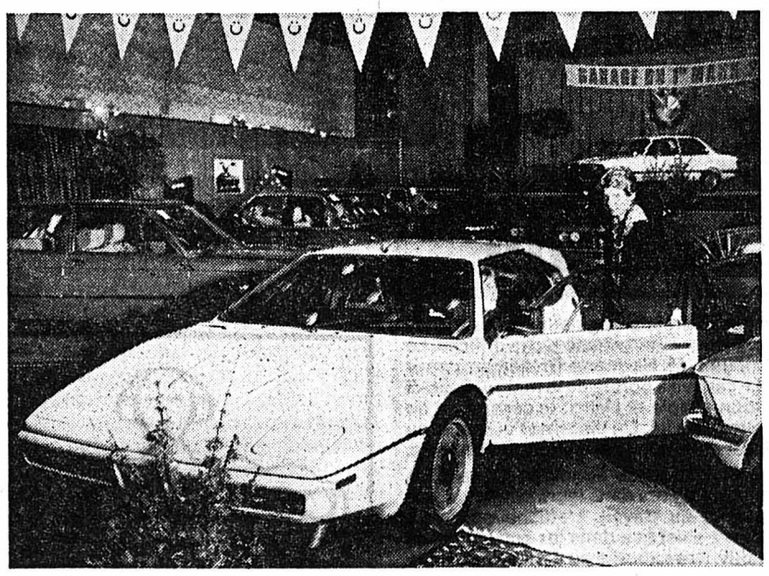

La direction du garage du 1er Mars SA et ses collaborateurs, vous attendent pour vous présenter, toute la gamme, ainsi que les dernières nouveautés BMW. Samedi 12 et dimanche 13. En attraction le modèle M1. 74713-R

A NEUCHÂTEL ET DANS LA RÉGION

Six interpellations au Conseil général

Ce ne sont pas moins de six interpellations qui ont été déposées récemment et qui viendront s'ajouter à l'ordre du jour déjà chargé de la séance que le Conseil général de Neuchâtel tiendra lundi. Cinq interpellations sont l'œuvre de conseillers généraux socialistes. Quant à la sixième, elle émane d'un membre du parti radical. La première est de M. Philippe Jeanneret (soc) et a la teneur suivante :

« Un récent article paru dans la presse du canton a révélé, grâce à la Communauté neuchâteloise de travail suisses et étrangers, que dans certaines communes du canton les étrangers n'étaient pas avertis, sitôt les conditions remplies, de leur droit de vote au niveau communal. Il s'est en effet avéré que, dans une commune du Littoral, 138 étrangers qui remplissaient les conditions exigées par la loi n'avaient jamais reçu leur carte d'électeur ni été informés de leurs droits politiques. Le canton de Neuchâtel a fait œuvre de pionnier en faisant, sur le plan communal, participer aux prises de décisions tous ceux qui sont concernés. Il serait dès lors regrettable que des droits, et surtout les droits politiques, ne puissent être utilisés.

Le Conseil communal peut-il nous dire si toutes les mesures nécessaires ont été prises afin que les étrangers et étrangères de la commune remplissant les conditions exigées par la loi reçoivent leur carte d'électeur ou d'électrice ? Le Conseil communal pourrait-il envisager la possibilité de faire parvenir, en même temps que la carte d'électeur, une brochure destinée à informer les ayants droit de l'ensemble de leurs droits politiques sur le plan communal ? »

La deuxième a été déposée par MM. Claude Debrot et Eric Moulin (soc). En voici son contenu :

« La décision unanime, il y a deux ans maintenant, du Conseil général d'aménager le centre de notre ville en une zone réservée aux piétons consistait en un choix majeur pour l'avenir, la qualité de la vie en étant un des éléments essentiels.

L'accroissement du degré d'habitation des immeubles situés dans ledit périmètre a été salué par chacun comme s'avérant être un des effets bénéfiques en résultant, accroissement touchant, nous le rappelons, toutes les couches de la population. Le centre de notre cité jouit en outre sur le plan architectural et urbanistique d'une articulation, d'une conception, en tout point remarquables.

Nous venons cependant d'apprendre que le Conseil communal envisage de se dessaisir de l'immeuble où étaient situés les bains chauds à la rue du Seyon 23 au profit d'un centre commercial actuellement en cours d'édification. Nous souhaiterions savoir ce qu'il en est des intentions du Conseil communal à ce sujet, particulièrement quant au maintien d'appartements décents à loyer abordable en quantité suffisante au centre de la ville ou dans sa proximité immédiate. »

Les troisième et quatrième interpellations ont les mêmes auteurs, MM. Eric Moulin et Claude Debrot. Voici comment elles sont rédigées :

« Dès le 1er mars 1980, le nouvel horaire du ramassage des ordures est entré en vigueur. Malgré l'avis tout ménage, parfaitement clair et précis, une bonne partie de la population ne respecte pas ce nouvel horaire si bien que des sacs à ordures et des poubelles jonchent la plupart des rues de la cité, notamment le samedi et le dimanche, et donnent un aspect de désordre et de saleté à notre ville.

C'est pourquoi nous demandons au Conseil communal quelles mesures il entend prendre pour remédier à cet état de fait. »

« Lors de l'étude du budget 1980, le Conseil communal nous avait renseigné quant aux transports de malades par ambulance par une entreprise vaudoise, cette procédure ne concernant il est vrai que les longs déplacements. Le conseiller communal, directeur de la police, nous avait déclaré que les décisions prises n'étaient que momentanées et que tout le problème sera réexaminé d'ici à quelques mois.

Nous sommes au pritemps, c'est pourquoi nous demandons au Conseil communal quelle est la décision prise à ce sujet. »

LE PAVILLON DES FALAISES

La cinquième est l'œuvre de M. Eric Moulin seul. En voici la teneur :

« Le bruit circule parmi la population que le pavillon des Falaises devra cesser prochainement son exploitation pour faire place à une caserne qui abriterait le matériel et le personnel de la police du lac. Le lieu nous paraît, en effet, mal choisi, le restaurant des Falaises étant un atout touristique et gastronomique important pour la région.

Au moment où la ville cherche à attirer le tourisme, la disparition d'un tel ensemble au bord de notre lac serait tout ce qu'il y a de plus regrettable. Le Conseil communal pourrait-il nous renseigner à ce sujet ? »

Enfin, la dernière interpellation émane de M. Rodolphe Stern (rad). Elle est ainsi rédigée :

« Le prix de l'énergie électrique vendue aux entreprises installées sur la place de Neuchâtel est plus cher que celui pratiqué par de nombreuses autres localités de notre pays, notamment en Suisse allemande. Il en résulte des coûts de production plus élevés. Certaines entreprises établies à Neuchâtel depuis de nombreuses années pourraient même envisager de partir ailleurs où elles obtiendraient des conditions plus favorables. Il serait regrettable au niveau de l'emploi qu'un tel événement survienne. Le groupe radical préoccupé par cette situation, demande au Conseil communal quelles mesures il entend prendre. »

Apprentissage ménager: des diplômes remis à l'Ecole des arts et métiers

L'Ecole des arts et métiers de Neuchâtel ouvre ses portes depuis quelques années aux cours ouverts pour paysannes et à ceux réservés aux jeunes filles en apprentissage ménager. Une petite cérémonie a marqué dernièrement la fin du premier cours. Ce cours organisé pour 10 ménagères rurales et trois « privées » a été sanctionné par les examens nécessaires à l'obtention du certificat fédéral de capacité selon la loi sur la formation professionnelle.

Les treize candidates présentées ont reçu leur certificat des mains de Mme D. Engel, présidente de la formation professionnelle en économie familiale, qui les engagea à poursuivre l'effort engagé pour approfondir leurs connaissances. M. Zahner, directeur de l'Ecole des arts et métiers, les félicita ensuite pour leur succès.

Mme M. Droz, présidente de l'UPN et promotrice dans le canton de la formation professionnelle des paysannes, exprima sa satisfaction de voir chaque année une nouvelle « volée » de paysannes se consacrer à l'étude et se plier aux exigences des experts d'examens. Le deuxième cours ouvert débutera en octobre et attend de nombreux élèves.

Voici les lauréates : ménages privés : Marie-Thérèse Ackermann (Neuchâtel) ; Susan Barrelet (Neuchâtel) ; Rosli Baumgartner (Le Locle) ; ménages ruraux : Josette Blatty (La Montagne-de-Buttes) ; Gertrude Dardel (Saint-Blaise) ; Janine Kocher (Boudevilliers) ; Madeleine Matile (La Sagne-Eglise) ; Marie-Louise Matthey (Le Cerneux-Péquignot) ; Christine Montandon (Le Brouillet) ; Cécile Perregaux (Coffrane) ; Marie-Christine Pieren (Lignières) ; Heidi Sandoz (Chézard) ; Odette Thiébaud (Fleurier).

Juge et suppléant du procureur général: appel de candidatures

Lors de sa dernière session, le Grand conseil a nommé M. Paul-Eddy Martenet suppléant des juges d'instruction. Prochainement, il devra nommer un juge au tribunal cantonal et au tribunal administratif et un suppléant du procureur général et de son substitut. Le premier poste est devenu vacant à la suite de la nomination de M. Raymond Spira au Tribunal fédéral des assurances à Lucerne. Quant au second, il ne semble pas susciter l'enthousiasme, puisque aucun intéressé n'avait fait acte de candidature à la chancellerie avant la dernière session du Grand conseil.

C'est pourquoi la « Feuille Officielle » informe les intéressés qu'ils ont jusqu'au 5 mai pour déposer leur candidature pour ces postes dont l'entrée en fonction est prévue au 1er juillet.

Etat civil de Neuchâtel

Naissances. – 8 avril. Gregan, Miroslav, fils de Stanislav, Marin-Epagnier, et de Marjan, née Groenewegen. 9. Zimmermann, Christian, fils d'Alfred, Cornaux, et d'Ute-Barbara, née Teuthorn ; Stucker, Frédéric-Sacha, fils de Jean-Claude - Arsène, Le Landeron, et de Heidi - Katherina, née Probst ; Stucker, Jennifer - Valérie, aux mêmes. 10. Hofmann, Lionel, fils de Jean-Bernard, Neuchâtel, et de Monique - Marianne, née Oulevay.

Publications de mariage. – 11 avril. Anselmetti, Georges-Joseph, et Alber, Francine, les deux à Corcelles-Cormondrèche ; Rychner, Reinhold, et Bleile, Ruth-Rita, les deux à Zurich.

Décès. – 10 avril. Lebet née Blaser, Thérèse-Elisabeth, née en 1899, Neuchâtel, épouse de Lebet, Ernest-Louis.

COMMUNIQUÉ

Le plan de 5 jours

Vous pouvez cesser de fumer. Encouragés par les résultats obtenus, depuis 1970, grâce aux dix autres stages de désintoxication, les responsables de la Ligue Vie et Santé se proposent de renouveler cette expérience à l'intention de tous les « captifs de Dame nicotine ». Cette thérapie de groupe a désintoxiqué plusieurs millions de fumeurs à travers le monde. Il s'agit d'une méthode réclamant la présence des fervents de la cigarette pendant cinq soirs consécutifs.

Cette méthode contient tout d'abord un premier élément : celui de l'information. L'autre animateur, s'occupant d'une partie plus psychologique, fortifie la volonté de l'auditoire, lui donne confiance, montre l'importance des relations psychosomatiques et conduit, par quelques techniques de la dynamique de troupe, l'ex-fumeur à la victoire définitive. Inscription, lundi soir à l'hôtel du Touring au Lac.

COLOMBIER

Un ouvrier a la main prise dans une presse

Vers 11 h 20, un accident de travail s'est produit à l'imprimerie Gessler, à Colombier. Alors qu'il était occupé au nettoyage d'une rotative, M. René Gasser, de Colombier, a eu une main écrasée par les rouleaux de cette machine. Immédiatement secouru par des camarades, il a été transporté à l'hôpital Pourtalès par une ambulance de la police locale de Neuchâtel. M. Gasser a eu la main mutilée.

Etat civil de Colombier (mars)

Naissances (concernant des habitants de Colombier) : 4 (à Boudevilliers) Pasche, Séphora Emmanuelle, fille de Pasche, Gérard André, et de Madeline Mathilde, née Fuchs, domiciliés à Colombier ; 6 (à Saint-Aubin) Soriano, Ester, fille de Soriano, Abelardo, de nationalité espagnole, et de Antonia, née Mingorance, domiciliés à Colombier ; 22 (à Neuchâtel) Robert, Pascal, fils de Robert, Armand Maurice, et de Suzanne, née Guye, domiciliés à Colombier ; 26 (à Neuchâtel) Jeanneret, Julien, fils de Jeanneret, Jean-Pierre, et de Marguerite Alice, née Geiser, domiciliés à Colombier ; 26 (à Neuchâtel) Collaud, Séverine Elisabeth, fille de Collaud, Jean-Marc, et de Domenica Madeleine, née Steiner, domiciliés à Colombier ; 29 (à Neuchâtel) Germanier, Estelle, fille de Germanier, René Albert, et de Vievolette Simonne, née Bacuzzi, domiciliés à Colombier.

Mariages : 20 (à Colombier) Auberson, Bernard Philippe, célibataire, domicilié à Colombier, et Eymann, Françoise, célibataire, domiciliée à Colombier ; 21 (à Colombier) Eschler, Pierre Yves, célibataire, domicilié à Neuchâtel, et Bastide, Marinette Christiane, divorcée, domiciliée à Colombier.

Décès : 3 (à Neuchâtel) Rufener, née Ducommun, Jeanne, née le 5 octobre 1903, fille de Ducommun, Paul Ami et de Rose Bertha, née Renaud-dit-Louis, veuve de Rufener, Louis Adamir, domiciliée à Colombier ; 6 (à Neuchâtel) Cavin, Georges Samuel, né le 21 mars 1908, fils de Cavin, Jules Jämes François et de Emma, née Grimm, époux de Marie Louise, née Grossen, domicilié à Colombier ; 10 (à Boudry) Perrenoud, Jean-Louis, né le 21 octobre 1886, fils de Perrenoud, Louis Célestin et de Elise, née Stegmann, veuf de Berthe Marie, née Schwab, domicilié à Colombier ; 19 (à Neuchâtel) Perret-Gentil, née Schenk, Louise Adèle, née le 16 août 1902, fille de Schenk, Albert et de Caroline Anna, née Burkhard, veuve de Perret-Gentil, Charles Adrien, domicilié à Colombier.

(A suivre)

Collision en chaîne à Rochefort

Vers 16 h 30, une voiture conduite par M. J. T., de Drugeon (France), circulait sur la route de la Clusette en direction de Rochefort. A la hauteur du « Pré-au-Cloître », il voulut faire demi-tour. Il freina et obliqua à gauche pour se rendre sur une place d'évitement, franchissant ainsi la ligne de sécurité continue. M. E. M., de Neuchâtel, qui suivait, dut s'arrêter mais son véhicule fut alors heurté à l'arrière par l'avant de l'auto conduite par M. J. L., de Wolhusen, qui avait également été heurtée à l'arrière par l'avant de l'auto pilotée par M. E. F., de La Neuveville ! Dégâts aux trois véhicules.

CORTAILLOD

Protection civile

(c) Dans le message du Conseil communal à l'appui des comptes 1979, il est indiqué que l'état de préparation de la protection civile donne toute satisfaction. Pour l'heure, 252 personnes sont incorporées et 119 instruites. Sur dix « services » que compte la PC locale, sept sont opérationnels et prêts à intervenir en cas de catastrophes.

La commune a délégué en 1979, 67 participants aux différents cours et exercices organisés par les offices fédéraux, cantonaux ou communaux. Dans le cadre de l'attribution de la 14me tranche, l'organisme local de la PC a touché du matériel de la Confédération pour un montant de 13.260 francs. La valeur totale des livraisons reçues comprises dans l'inventaire, s'élève, à ce jour, à 209.560 fr. L'entretien de ce matériel est à la charge de la commune.

Voiture dans une glissière

• DANS la nuit de jeudi à vendredi, vers 2 h 30, une voiture conduite par M. J.-M. T., de Bassecourt, circulait route des Falaises en direction de Saint-Blaise. A la suite d'une vitesse inadaptée, il a perdu le contrôle de son véhicule qui s'est mis en travers de la chaussée et a heurté violemment la glissière située au sud de la route. Dégâts. Le permis de conduire de M. T. a été saisi.

Taxe sur les porcs abattus

Les sociétés cantonales neuchâteloises d'agriculture et de viticulture et des maîtres bouchers, depuis le début de l'année, au terme d'un accord paritaire, perçoivent une taxe à la qualité de 50 c par bête, pour un certain nombre de porcs abattus. Au terme de la période d'essai, les négociations reprendront en mai entre les deux organisations professionnelles. Certains producteurs de l'extérieur refusent la taxe. Or, la société d'agriculture souhaite que toutes les bêtes abattues soient taxées afin de préserver le système mis sur pied laborieusement.

M. Henri Matile, président de l'Association neuchâteloise des marchands de bétail, précise que les membres de sa profession n'ont rien à voir avec la taxe d'abattage.

AVIS MORTUAIRES

Réception des ordres : jusqu'à 22 heures

La SFG Amis-gymnastes Neuchâtel a le pénible devoir de faire part du décès survenu accidentellement à Belp de

Monsieur
Jean SEYDOUX

père de Madame Margrith Henry, vice-présidente de la section dames. 75257-M

IN MEMORIAM
Henri MEYER

Déjà 10 ans que tu as été tué si cruellement. Ton souvenir restera toujours dans nos cœurs. Repose en paix.

Ta maman et tes frères
74083-M

IN MEMORIAM
Werner LAUBSCHER
12 avril 1968 – 12 avril 1980

Ta famille
71238-M

REMERCIEMENTS

Dans l'impossibilité de répondre personnellement à chacun, la famille de

Monsieur
Hubert GACOND

profondément émue des marques d'affection et de réconfortante sympathie qui lui ont été témoignées lors de son grand deuil, remercie très sincèrement les personnes qui ont partagé son épreuve, par leur présence, leur message, leur don ou leur envoi de fleurs. Elle en gardera un souvenir de profonde reconnaissance.

Rochefort, avril 1980. 74853-X

AVIS MORTUAIRES

Réception des ordres : jusqu'à 22 heures

Que ton repos soit doux comme ton cœur fut bon.

Madame Edouard Binggeli ;
Madame et Monsieur Jean-Pierre Cattin et leurs enfants Jean-Marie et Raphaël, à Lausanne ;
Madame et Monsieur Eric Pavillon et leurs enfants Pierre-Alain et José, au Locle ;
Madame et Monsieur André Jaquet et leurs enfants Nathalie et Nicolas, à Neuchâtel,
ainsi que les familles parentes, alliées et amies,
ont le chagrin de faire part du décès de

Monsieur
Edouard BINGGELI

leur très cher époux, papa, beau-père, grand-papa, frère, beau-frère, oncle, cousin, parent et ami que Dieu a rappelé à Lui, dans sa 76me année.

2000 Neuchâtel, le 11 avril 1980.
(Petits-Chênes 8.)

Aimez-vous les uns les autres comme je vous ai aimés.
Jean 13 : 34.

L'incinération aura lieu à Neuchâtel, lundi 14 avril 1980.
Culte à la chapelle du crématoire à 15 heures.
Domicile mortuaire : pavillon du cimetière de Beauregard, Neuchâtel.

Veuillez penser au Service de soins à domicile de Neuchâtel CCP 20-9733

Prière de ne pas faire de visite

Cet avis tient lieu de lettre de faire part
71794-M

La Société de secours au décès des employés communaux de la Ville de Neuchâtel a le profond chagrin d'annoncer le décès de

Monsieur
Edouard BINGGELI

membre actif de la société.
Pour l'incinération, prière de se référer à l'avis de la famille. 71786-M

La Société des samaritains de Peseux-Corcelles-Cormondrèche a le pénible devoir d'annoncer le décès de

Madame
André ZAUGG

mère de Denis Zaugg, moniteur et belle-mère de Christiane Zaugg, vice-présidente. 74881-M

Le comité de la Société d'Education physique féminine de Peseux fait part à ses membres du décès de

Madame
Hélène ZAUGG

membre honoraire. 75251-M

Repose en paix.

Mademoiselle Bertha Bedaux, à Savagnier ;
Madame veuve Numa Bedaux, au Pâquier, ses enfants et petits-enfants ;
Madame Josette Girard et Monsieur Jean-Claude Elzingre, à Savagnier ;
Les enfants, petits-enfants et arrière-petits-enfants de feu Louis-Auguste Bedaux ;
Les enfants, petits-enfants et arrière-petits-enfants de feu Jules Matthey,
ainsi que les familles parentes et alliées,
ont le chagrin de faire part du décès de

Monsieur
Paul BEDAUX

leur cher frère, beau-frère, oncle, parrain, cousin, parent et ami, que Dieu a repris à Lui dans sa 87me année.

2065 Savagnier, le 10 avril 1980.

Jésus leur dit : Je suis le pain de vie. Celui qui vient à moi n'aura jamais faim, et celui qui croit en moi n'aura jamais soif.
Jean 6 : 35.

Le culte aura lieu au temple de Savagnier, samedi 12 avril, à 14 heures, suivi de l'incinération.
Domicile mortuaire : hôpital de Landeyeux.

Cet avis tient lieu de lettre de faire part
72531 M

POMPES FUNÈBRES L. WASSERFALLEN SA
24a, rue du Seyon, 2000 Neuchâtel. Entreprise privée au service de la communauté, se charge lors d'un décès de toutes les formalités et démarches officielles et assure la dignité des derniers devoirs.
Tél. jour et nuit 038 25 11 08
57834-R 76.11

A NEUCHÂTEL ET DANS LA RÉGION

TOUR DE VILLE

Le 30me anniversaire des Vignolants

Un beau cortège ce matin au chef-lieu

• LES Vignolants ont trente ans. Ils célèbrent cet anniversaire durant ce week-end, et hier soir déjà, à leur domicile légal, au Château de Boudry qui a vu tant de leurs frairies se dérouler avec la participation d'un bon nombre de notabilités du monde entier, ils se sont accordé une veillée intime pour se plonger dans le passé.

L'apéritif au grand cellier, où figurent en bonne place les 18 communes viticoles, de la plus menue qu'est Fresens avec ses 27.096 m² de vigne à la plus étendue, Auvernier, fière de ses 702.418 m² de blanc et de rouge. Une surprise rétro pour mieux souligner cet anniversaire, une petite cérémonie pour la réception de quelques compagnes de Vignolants et un dîner puisé aux sources de la vieille cuisine neuchâteloise, tels ont été les différents actes de cette sympathique soirée, prélude à la grande journée commémorative d'aujourd'hui à Neuchâtel.

M. SCHWINT, NOUVEAU VIGNOLANT

C'est en effet au centre même du vignoble neuchâtelois ce chef-lieu, capitale tout à la fois économique, culturelle et artistique, que les Vignolants ont choisi de fêter leurs 30 ans ce matin, tout d'abord par un cortège haut en couleurs qui partira à 10 h du collège des Terreaux pour se rendre place Coquillon, près du Temple du bas où aura lieu ensuite, au cours d'une séance publique, la cérémonie rituelle d'intronisation de quelques personnalités, notamment le sénateur-maire de la ville jumelle de Besançon, M. Schwint, qui sera ainsi agréé dans les rangs de la confrérie.

Le vin d'honneur offert par la ville, puis le déjeuner officiel à l'Eurotel, avec quelques discours, achèveront de donner à ces festivités l'éclat que leur ont voulu les Vignolants avec en tête le gouverneur Francis Paroz, de Peseux, le grand chancelier Jean-Pierre Baillod et leurs amis. G.Mt

Besançon

ville jumelle

Une plus grande surface pour Micronora

• SALON international des microtechniques, Micronora est organisé tous les deux ans à Besançon au parc des expositions de Planoise. Doublant sa surface en 1980, ce salon spécialisé se tiendra en octobre et proposera deux thèmes principaux: automatisation et miniaturisation, seules techniques susceptibles disent les organisateurs, de résoudre les problèmes posés par la crise de l'énergie et des matières premières.

Deux colloques sont prévus, l'un consacré aux «surfaces et frottements en micromécanique; le second «à la réalisation et contrôle de surface en microtechniques».

Rappelons que des professionnels et industriels suisses participent régulièrement à Micronora.

L'orateur de la fête du 1er Août

• POUR la fête nationale du 1er Août, organisée chaque année par l'Association des sociétés de la ville, c'est le conseiller national et vice-président du Conseil communal du chef-lieu, M. Jean Cavadini, qui prononcera le discours officiel quai Osterwald, à la suite du cortège et avant les feux d'artifice.

Chute à la gare

• PEU avant 10 h, Mme N. V., domiciliée à Cortaillod, se trouvait dans le hall de la gare lorsqu'elle fit une chute dans les escaliers. Elle a été transportée par une ambulance de la police à l'hôpital de la Providence.

L'autre voie était occupée

• UN automobiliste de Saint-Blaise, M. M.L., circulait hier vers 11 h 20, sur la voie gauche de l'artère nord du quai Philippe-Godet en direction ouest. A la hauteur de la Banque cantonale, il s'est rabattu sur la voie droite sans apercevoir dans son rétroviseur l'auto conduite par M. W.S., de Cormondrèche, qui empruntait normalement cette voie. La collision était inévitable.

Le pied bloqué sous la pédale: gros dégâts rue des Fahys

• VERS 7 h 50, une voiture conduite par M. H.C., de Neuchâtel, circulait rue des Fahys, en direction ouest. A la hauteur de l'immeuble No 243, ce conducteur a perdu la maîtrise de son véhicule, sa chaussure ayant été retenue par la pédale de l'accélérateur alors qu'il voulait freiner. Cela provoqua une collision en chaîne dans laquelle ont été impliquées les voitures de MM. B.D. et K.G., de Saint-Blaise, S.R., de Fribourg et Mme D.M., d'Hauterive. Les dégâts sont importants.

Une commission internationale à Neuchâtel

• LA commission internationale d'éducation aéronautique et spatiale, qui groupe douze nations dont la Suisse, tiendra ses assises les 17 et 18 avril prochains à Neuchâtel. Elle sera notamment reçue jeudi prochain au Château où l'accueillera le conseiller d'Etat François Jeanneret.

UNE PLAQUETTE DE LA FH

Cadre de réflexion et guide pratique pour des industries nouvelles

La Fédération horlogère suisse présentait hier à ses membres, aux représentants des communes horlogères, des banques, et à la presse sa nouvelle plaquette intitulée «Cadre de réflexion et guide pratique pour les industries nouvelles dans la région horlogère». C'est son président, M. Georges-Adrien Matthey, qui salua les invités et rappela que cette plaquette vient 19 mois après une première brochure sortie en septembre 1978 à l'occasion du 125me anniversaire de l'entreprise Tissot et qui avait pour titre: «Essai sur les applications nouvelles du savoir-faire horloger». Le grand succès rencontré par cette dernière a incité la Fédération horlogère à poursuivre dans cette voie. Dans son allocution, M. Matthey insista sur la nécessité d'une convergence des effets des différents instruments mis en place pour réaliser une restructuration des activités industrielles des régions horlogères.

La présentation de la plaquette fut faite par son directeur général, M. René Retornaz qui commença par montrer combien les régions comprises entre la vallée de Joux et celle de la Birse en passant par les plateaux du Haut-Jura et le pied du Jura, dépendaient des aléas de la conjoncture, du fait de l'importance de son secteur secondaire dont 40% des emplois relèvent de l'industrie horlogère, 40% de l'industrie de la machine-outil et 20% des autres activités industrielles.

Pour remédier à cette situation précaire, les autorités communales, cantonales et fédérales ont marqué leur souci de trouver des activités complémentaires pour ces régions. Dans cet esprit, l'«arrêté Bonny» a permis de créer 250 emplois nouveaux dans des petites et moyennes entreprises.

Les cantons ont, de leur côté, mis en place des lois spécifiques et ont souvent choisi de confier à un office de développement économique le soin d'agir «dans le terrain». Parfois, les communes prennent également le relais. Et M. René Retornaz de préciser au sujet de l'intervention des pouvoirs publics:

– En Suisse, la région n'est pas une notion abstraite et la promouvoir n'est pas, comme dans certains pays, un besoin de décentralisation économique et administrative. A l'inverse: le tissu socio-économique des régions est une réalité concrète en Suisse. Le problème est bien plutôt de lui conserver son identité et de ne pas la détruire par des interventions dont l'intention est louable, mais qui peuvent disloquer le tissu de la région et fausser les règles de la concurrence.

SOUCI DE DIVERSIFICATION

M. Retornaz s'est ensuite penché sur les entreprises. Leur effort de diversification est important. A tel point que les chiffres de 40% (horlogerie), 40% (machine-outil) et 20% (autres industries) pourraient être revus. Les proportions de 35%, 35% et 30% seraient aujourd'hui plus exactes et seraient donc l'indice d'un meilleur équilibre des activités dans le cadre des régions jurassiennes.

L'accroissement de la gamme d'articles produits par les entreprises horlogères qui ont des finalités différentes démontre que le captage d'idées nouvelles est relativement facile, que la carte de visite horlogère est excellente pour promouvoir un produit nouveau et que les forces de travail utilisées dans la micro-mécanique sont facilement transférables dans la micro-électronique.

Pour terminer, l'orateur a abordé les questions délicates à résoudre pour opérer une diversification. Il s'agit tout d'abord du financement de l'entreprise qui peut être assuré par la maison mère, par l'apport de fonds étrangers (notamment par les banques), par un partenaire intéressé à la distribution du produit nouveau.

Autre difficulté: parvenir à imposer des nouveaux produits sur des marchés tout à fait différents de ceux des produits traditionnels.

UN CAS CONCRET: «PRECIMED»

Avant qu'une discussion générale ne s'engage, la parole fut donnée à M. Luc Tissot qui présenta un cas concret de diversification réussie, à savoir celui de Precimed, entreprise qu'il a créée il y a deux ans en collaboration avec Kontron, une filiale de Hoffmann-La Roche spécialisée dans la distribution de l'instrumentation médicale par le canal des hôpitaux. Elle emploie 55 personnes transférées de l'horlogerie et a déjà construit 4000 stimulateurs cardiaques.

D'autre part, l'entreprise donne du travail à de nombreux sous-traitants qui, eux-mêmes, ont diversifié leurs activités. Cet exemple s'inscrit dans le cadre d'une évolution vers la micro-électronique. Il illustre la manière dont une entreprise horlogère a été capable, avec l'appui d'une industrie chimique, d'apporter ses connaissances à la réalisation de stimulateurs cardiaques en faisant appel à des technologies proches de celles de la montre électronique. J.-M. R.

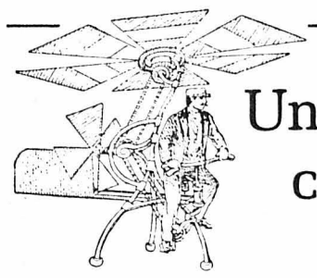

Une surprise de choix cet été dans le ciel de Colombier

Le «Club neuchâtelois d'aviation» (CNA), fort de 410 membres actifs, compte trois sections: vol à moteur, vol à voile et modélistes. Disposant de six avions à moteur, dont un remorqueur et de huit planeurs, sans compter un moto-planeur, il fait partie de l'un des plus importants et actifs clubs d'aviation de Romandie.

Son secrétariat permanent se trouve à l'aérodrome de Colombier. Il accueille, outre les sympathisants, 170 pilotes dont 100 à moteur et une cinquantaine de modélistes enthousiastes. Ses objectifs essentiels? Nous avons posé la question au président M. Francis Vauthier.

L'ÉCOLAGE

Outre ses activités courantes, le CNA accorde une grande importance à son école de pilotage, renommée en Romandie et dont le moniteur est M. Georges-André Zehr:

– Les cours d'instruction aéronautique préparatoire (IAP) sont destinés aux jeunes gens aspirant à devenir, à partir de 17 ans, des pilotes militaires ou civil. La sélection est particulièrement sévère. Nous accueillons à Colombier de futurs pilotes de toute la Suisse romande...

Le CNA assume ces cours et estime, comme les autorités, qu'il s'agit là d'une activité d'utilité publique, civique:

– pour défendre sa neutralité, le pays a besoin de pilotes. Nous espérons pouvoir compter sur la compréhension du voisinage de l'aérodrome car il faut bien former ces jeunes gens...

Pour réduire la nuisance provoquée par le bruit, on a limité les horaires des vols, instaurant notamment une pause entre 12 h et 13 h et étalant les cours de pilotage:

– nous nous efforçons d'informer le public sur nos activités afin d'avoir sa sympathie d'autant plus que par sa présence, le CNA contribue à la promotion du canton en Suisse et à l'étranger.

Le club est en progression permanente et compte de nombreuses adhésions. En 1979, il a enregistré 2138 heures de vols à moteur en 15.000 mouvements et 1040 heures de vols à voile soit 1456 vols. Toujours en 1979, il a formé 17 nouveaux pilotes dont 13 à moteur.

LA PATROUILLE D'ITALIE EN AOÛT

Le CNA organisera les 29 et 30 août un grand meeting aérien qui verra, outre celle de Suisse, la patrouille d'Italie, l'une des plus spectaculaires du monde. Ce sera un grand événement aéronautique qui attirera des dizaines de milliers d'hôtes à Colombier. Déjà, lors de la dernière manifestation de ce genre et dont le clou du spectacle avait été la patrouille de France, le CNA avait accueilli plus de 60.000 spectateurs.

Bref, ce club a le vent en poupe. Afin de former de nouveaux pilotes, il n'hésite pas, malgré les sacrifices financiers que cela implique, à acheter du matériel moderne et à aménager de nouveaux locaux. Le CNA mise sur la jeunesse romande pour aller de l'avant et il souhaite recruter de jeunes Neuchâtelois pour assurer la relève dans une ambiance fraternelle. J. P.

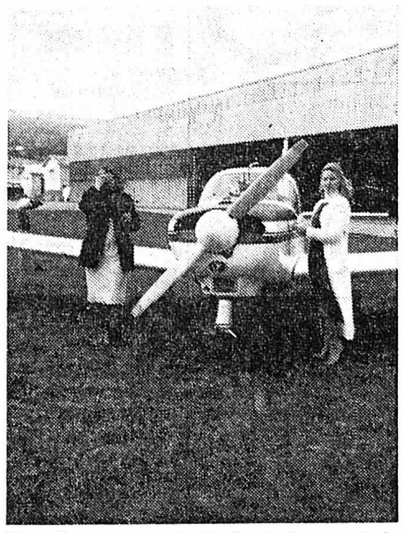

Un «Bravo», appareil d'entraînement de construction suisse utilisé par le CNA.

M. Laurent Lavanchy nommé chef du service technique du département de l'agriculture

M. André Perrenoud, chef du service technique du département de l'agriculture, sera bientôt atteint par la limite d'âge et prendra sa retraite à l'automne prochain après avoir occupé cette importante fonction durant plus de trente-huit ans.

Dans ce canton, il n'est guère d'agriculteurs qui n'ont eu, une fois ou l'autre, affaire à M. André Perrenoud. On peut en dire tout autant de ceux qui traitent de problèmes d'économie rurale ou de questions juridiques touchant la famille paysanne ou la terre agricole. Car l'activité de ce haut fonctionnaire est faite d'un peu tout cela, passant constamment du plan scientifique au plan pratique, et inversement.

Pour le remplacer, le Conseil d'Etat vient de nommer M. Laurent Lavanchy, actuellement secrétaire de la Société cantonale neuchâteloise d'agriculture et de viticulture.

Agé de trente ans, M. Laurent Lavanchy, après avoir accompli sa scolarité à La Coudre, Saint-Blaise et Neuchâtel, a fait un apprentissage agricole qu'il a partagé entre le domaine paternel et la Suisse allemande. Il a ensuite repris l'école et, après une période préparatoire de deux ans, est entré à l'Ecole polytechnique fédérale de Zurich où il a obtenu, en 1973, le diplôme d'ingénieur-agronome. C'est en 1974 qu'il est entré au service de la Société cantonale neuchâteloise d'agriculture et de viticulture comme secrétaire, tout en assumant en outre la rédaction neuchâteloise de l'hebdomadaire professionnel agricole «La terre romande».

Marié et père de famille, M. Laurent Lavanchy a siégé au Grand conseil, sur les bancs du groupe libéral, de mai 1977 à ces derniers jours. Du fait de son entrée dans l'administration cantonale, il vient de démissionner et sera remplacé par M. Jean Brunner.

Il prendra sa fonction le 1er octobre 1980.

Au tribunal de police de Neuchâtel

«Oui, je retire ma plainte!», et le plaignant changea d'idée...

Qui oserait prétendre que les audiences de tribunal de simple police sont parfois moroses? En tout cas pas les quelques auditeurs qui, jeudi à l'hôtel de ville, ont assisté à l'affaire qui a vu comparaître deux ressortissants vietnamiens, H.-T. N. et T.-H. L., accusés de voies de fait, dommages à la propriété et scandale en état d'ivresse.

Plantons le décor: sur l'estrade, sérieuse derrière son bureau, la présidente, Mlle Geneviève Fiala. A sa gauche, la greffière, Mme Emma Bercher. A sa droite, un minuscule homme jaune, ne pesant guère plus de 45 kilos: l'interprète. Au banc des prévenus, comme déjà dit, deux Asiatiques: H.-T. N. et T.-H. L. Et pour compléter le tout, un peu en retrait derrière une table, le plaignant: un restaurateur de Serrières.

TROP FÊTÉ NOËL

Car c'est à Serrières, la nuit du 26 décembre dernier, qu'ont commencé les ennuis pour les deux prévenus. Ceux-ci avaient probablement trop fêté Noël. Fortement émêchés, ils se sont présentés devant l'établissement public du plaignant, alors que ce dernier s'apprêtait justement à fermer. Mais les deux compères n'avaient pas encore assez bu. Sur le pas de la porte, ils firent savoir qu'ils souhaitaient qu'on leur serve encore un peu d'alcool. Le patron du restaurant refusa énergiquement. Il fut alors pris à partie par H.-T. N. et T.-H. L. qui le molestèrent quelque peu.

Ensuite de quoi, les deux amis vinrent finir la soirée dans un bar-dancing du chef-lieu où ils ne tardèrent pas à semer une certaine panique. De plus en plus sous l'influence de l'alcool, ils importunèrent plusieurs clients de l'établissement, buvant dans leurs verres ou à même le cou d'une bouteille de champagne déposée sur une table. T.-H. L. donna même un coup de poing à un client et il s'exhiba aussi sur la scène où il chanta et joua de la guitare appartenant à un musicien. Enfin, les deux hommes brisèrent la vitre d'une porte. Ils ont pourtant dédommagé le tenancier de l'établissement pour les dégâts commis et la plainte pour dommages à la propriété a été retirée.

DOMMAGE POUR LA... POLICE!

Comme les voies de fait sont aussi une infraction qui ne se poursuit que sur plainte, la présidente demanda au plaignant si éventuellement il était d'accord de retirer sa plainte et sous quelles conditions.

– Il y a quand même quelque chose d'anormal dans cette affaire, dit-il. Moi, si je gare ma voiture cinq minutes de trop en zone bleue, j'écope d'une amende. Eux peuvent tout se permettre! Eh bien, avec tout le respect que je vous dois, je vais vous dire Mme la présidente: je la retire ma plainte. Mais c'est bien dommage pour tout le travail qu'a fait la police!

– Puisque vous déclarez retirer votre plainte, nous allons le protocoler et vous signerez ici...

Entre-temps, le plaignant s'était déjà levé et il se dirigeait vers la sortie.

– Pour la signature... vous repasserez!

– Vous refusez donc de signer?

– Un peu, oui!

LE SOURIRE

Et, certainement fâché à mort avec la justice neuchâteloise, le plaignant s'en alla non sans avoir remis au préalable au gendarme de service sa citation à comparaître! Quant aux deux prévenus, ils ne durent pas très bien réaliser ce qu'il se passait. Mais eux au moins ont quitté la salle d'audience le sourire aux lèvres.

Le procureur général avait requis contre chacun d'eux une amende de 200 fr. et les prévenus craignaient qu'une inscription portée à leur casier judiciaire ne remette en cause leur droit de séjourner dans notre pays.

Tenant compte des deux retraits de plainte, la présidente a ramené cette amende à 40 francs. Les deux prévenus s'acquitteront également de 45 fr. chacun. Et l'amende ne sera évidemment pas inscrite au casier judiciaire. J. N.

Au Service d'aide familiale du Littoral neuchâtelois

Soutenir les aînés et parer au plus grave

C'était jeudi soir, à Neuchâtel, l'assemblée générale du Service d'aide familiale du Littoral neuchâtelois (SAF). Tout comme l'année précédente, l'activité du SAF peut être qualifiée d'intense. En 1979, avec un total de 4248 journées, principalement réparties auprès des personnes âgées, l'augmentation des prestations est en effet de 12% par rapport à 1978.

On constate donc que la progression de l'engagement du SAF auprès des personnes âgées continue et suit la courbe que l'on constate partout en Suisse. Elle répond à un désir des pouvoirs publics d'aider les aînés à conserver leur autonomie le plus longtemps possible. Elle s'étend aussi aux malades et aux convalescents dans le cadre d'une collaboration du SAF avec les Services d'aide et de soins à domicile.

COORDINATION ET ÉCONOMIES

La partie administrative de l'assemblée a d'ailleurs été suivie d'un intéressant exposé de M. Francis Triponez, président de l'Association du Service de soins à domicile de Neuchâtel. Au chef-lieu, l'expérience de ce service dirigé par Mme Solange Chuat, infirmière en santé publique, est très positive. Par son activité et par le travail d'infirmières spécialisées, on parvient à déceler des besoins cachés, dans une saine collaboration avec le corps médical et le SAF pour une excellente coordination des demandes, a relevé M. Triponez. La discussion qui succéda à l'exposé fut fructueuse et pourtant animée, bien que seule une trentaine de personnes étaient présentes sur les plus de 1000 invitations lancées...

Il est important de bien comprendre que l'Association des soins à domicile n'agit pas seule, Elle regroupe différents services qui sont le dispensaire du chef-lieu et celui de la paroisse catholique, le Service d'oncologie, des infirmières en santé publique et en soins généraux et le SAF.

Cette formule neuchâteloise n'est pas en concurrence avec les organisations existantes, mais coordonne les activités de toutes, et permet en outre de réaliser une économie des deniers publics, en réduisant ou en supprimant des hospitalisations. Unis et liés ainsi qu'on l'aura compris, chacun de ces services garde néanmoins son indépendance d'action. Il en est ainsi du Service d'aide familiale, mis sur pied voici plus de 25 ans dans le Littoral neuchâtelois.

UN DIALOGUE

Comment fonctionne et quelle est donc l'action du SAF qui répond à des besoins de plus en plus pressants et qui ne font que s'accroître? Un tel service est destiné aux familles en difficulté, lorsque la mère est malade, convalescente ou surmenée, dans le but d'assurer toutes les tâches qui incombent à la maîtresse de maison. Cette aide devrait être considérée comme un dépannage de trois semaines environ, mais qui peut être envisagé différemment selon les cas.

Par son secteur d'«aide au foyer» qui en est une section parallèle, le SAF est également au service des personnes âgées. Il peut s'agir d'êtres handicapés ou souffrants dont l'état ne justifie cependant pas une hospitalisation ou qui refusent l'«internement» dans un home... Momentanément dépassées par certains problèmes, d'autres personnes profiteront aussi d'un soutien pratique de l'aide au foyer et de son conseil. Saisit-on réellement l'isolement, la solitude, la crainte qui hantent si souvent les aînés? C'est précisément un dialogue que provoque l'aide au foyer qui n'apporte pas seulement un appui ménager.

Les aides familiales proprement dites, assument des tâches plus spécifiques qui nécessitent une formation précise. Ces professionnelles se trouvent souvent confrontées à de jeunes ou très jeunes enfants, à des maladies précises, à des conflits difficiles et elles assument parfois le rôle de soutien de la famille, lorsque certaines carences se manifestent. Elles doivent donc être un lien solide.

On entend quelquefois dire:

– L'aide familiale est trop chère.

Ou cela:

– On ne peut jamais obtenir une aide familiale.

A ces remarques, la présidente au SAF, Mme Simone Schappi, répond:

– Le prix facturé pour l'aide est fixé en fonction du revenu de celui qui la sollicite et les tarifs s'échelonnent de 4 fr. 50 à 12 fr. pour une heure. En outre, la situation familiale est également prise en considération, le seul revenu ayant une autre dimension si les enfants sont nombreux.

Pour l'autre aspect, les responsables du SAF, comprenant une administratrice et une responsable de placement qui encadrent près de quatre-vingts personnes, s'efforcent d'être attentives à toutes les demandes, qu'elles lui parviennent directement ou par l'intermédiaire des «Soins à domicile».

Il est facile de comprendre que toutes les urgences n'ont pas la même acuïté et que le SAF pare au plus grave. Il peut, par conséquent arriver que l'usager doive patienter un peu. Mo.J.

LA VIE POLITIQUE

Le POP et la LMR s'adressent au parti socialiste

Pour les élections communales des 10 et 11 mai 1980, la section de Neuchâtel du POP et la LMR de Neuchâtel ont décidé d'apparenter leurs listes, dans le souci d'éviter la dispersion des voix du mouvement ouvrier. Avec le même objectif, ces deux partis se sont adressés à la section de Neuchâtel-ville du parti socialiste, pour lui demander de reconsidérer sa position en ce qui concerne l'apparentement de toutes les forces de gauche.

AVIS OFFICIELS

Commune du Locle

LE CONSEIL COMMUNAL met au concours :

1 poste de chef d'équipe
(réseau aérien MT et BT)

1 poste d'électricien de réseau
au Service de l'électricité

Exigences :
CFC d'électricien de réseau
ou CFC de monteur électricien
ou CFC de mécanicien électricien

Pour le 1er poste à repourvoir :
être apte à conduire du personnel, quelques années d'expérience.

Pour tous renseignements, s'adresser à **M. J.-M. Notz, directeur technique des Services Industriels, tél. (039) 31 63 63.**

Les offres de service, accompagnées d'un curriculum vitae et des prétentions de salaire, sont reçues jusqu'au 19 avril 1980 par la **Direction des Services Industriels, case postale 39, 2400 Le Locle.**
74018-Z

DÉPARTEMENT DES FINANCES

Par suite de démission honorable du titulaire, un poste

d'employé (e) de commerce

est à repourvoir dans les services de La Chaux-de-Fonds, de l'administration cantonale des contributions.

Exigence : formation commerciale complète.
Traitement et obligations : légaux.
Entrée en fonction : à convenir.

Les places mises au concours dans l'administration cantonale sont ouvertes indifféremment aux hommes et aux femmes.

Les offres de service manuscrites, accompagnées d'un curriculum vitae et des copies de diplômes et de certificats, doivent être adressées à l'Office du personnel de l'Etat, rue du Château 23, 2001 Neuchâtel, **jusqu'au 20 avril 1980.**
74344-Z

IMMEUBLES

Particulier cherche à acheter

VIGNES

région ouest.

Offres à case postale 705, 2001 Neuchâtel.
74054-I

A vendre

terrain à bâtir

zone villas, à l'entrée ouest de Cernier.

Offres à case postale 705, 2001 Neuchâtel.
74055-I

PROPRIÉTÉ DE MAÎTRE À VENDRE À FLEURIER

à proximité de la gare.

Villa de 7 chambres, cheminée, dépendances, garages, jardin et verger de plus de 1600 m².

Pour tous renseignements, s'adresser à :
Me Albert Brauen, notaire, et M. Jean Berney, rue de l'Hôpital 7, 2000 NEUCHÂTEL. Tél. (038) 25 96 35. 74112-I

Vente aux enchères publiques après faillite

Faillite : NEWO S.A., Berne
Date de l'enchère : vendredi 18 avril 1980 à 14 h
Lieu de l'enchère : Salle de ventes de l'Office des faillites, Nordring 30, Berne

L'Office des faillites de Berne vendra aux enchères publiques, au plus offrant :

49 Actions «B» à Fr. 500.— «Hôtel de Chaumont et Golf S.A., Neuchâtel-Chaumont»

536 Actions «C» à Fr. 500.— «Hôtel de Chaumont et Golf S.A., Neuchâtel-Chaumont»

OFFICE DES FAILLITES BERNE
74322-I

A vendre à Colombier

maison à restaurer

avec 2000 m² de terrain.

Prix de vente Fr. 340.000.—.

Adresser offres écrites à AG 723 au bureau du journal. 74854-I

A vendre

grande ferme

entièrement restaurée, 4 appartements spacieux, à proximité de Neuchâtel. Fonds propres nécessaires : Fr. 200.000.—.

Adresser offres écrites à BH 724 au bureau du journal. 74855-I

A vendre ou à louer à Peseux

SPLENDIDE VILLA-TERRASSE

4 pièces : beau séjour + 3 chambres, cuisine agencée, salle d'eau, cave, place de parc, jardin privé.

Adresser offres écrites à NV 736 au bureau du journal. 71388-I

A vendre, à 2 km du centre de Neuchâtel

IMMEUBLES HLM

rentabilité 7 %.
Nécessaire pour traiter : Fr. 600.000.—.

Faire offres sous chiffres PX 738 au bureau du journal. 62031-I

A vendre, canton de Neuchâtel,

MAISON FAMILIALE

8 pièces, 2 étages + rez-de-chaussée, avec STATION-SERVICE, atelier et commerce VÉLOS-MOTOS.

Affaire idéale pour une famille.

Adresser offres écrites à LS 734 au bureau du journal. 71242-I

économiser sur la publicité c'est vouloir récolter sans avoir semé

Service de publicité FAN-L'EXPRESS Tél. (038) 25 65 01

On cherche à acheter

MAISON

avec 2 appartements dans les environs de Neuchâtel.

Adresser offres écrites à CG 707 au bureau du journal. 74467-I

Qui vend sa

maison ou **appartement**

éventuellement à rénover, entre Neuchâtel et Le Landeron ?

Tél. (038) 51 42 05. 71240-I

A vendre

de particulier à **Saint-Blaise/NE**

maison

dans le haut du village, mitoyenne, ancienne construction en pierre de taille, partiellement rénovée, sans dégagement.

Sous-sol : grande cave, atelier, chauffage central.

Rez-de-chaussée surélevé : 2 chambres, cuisine agencée, salle de bains, W.-C. avec douche.

1er étage : 3 chambres indépendantes avec lavabo.

2me étage : grand galetas.

Conviendrait pour grande famille ou petite pension avec chambres à louer.

Prix à discuter, financement possible.

S'annoncer par tél. (032) 23 12 53, de 8 à 10 heures. 74534-I

Particulier cherche à acheter

CHALET

au bord du lac de Neuchâtel.

Adresser offres écrites à JP 732 au bureau du journal. 71235-I

Nous offrons à vendre

TERRAIN et **MAISON**

Agence GCN Gerico SA Construction Neuchâtel (038) 24 00 55
73698-I

Cherche, d'un particulier

terrain à bâtir

800 à 1000 m² avec dégagement, Bevaix ou environs.

Adresser offres écrites à AB 691 au bureau du journal. 74258-I

A LOUER

A louer, rue Matile, pour le 1er juillet prochain,

beau local

130 m² environ à l'usage d'entrepôt.

Tél. (038) 25 18 60. 71241-G

NEUCHÂTEL, chemin de Belleroche 1-7,

à louer tout de suite ou pour date à convenir

STUDIOS meublés ou non meublés

Pour visiter :
Tél. (038) 24 46 23 ou (038) 24 18 92.
Gérance : IMMOTEST S.A., Bienne. Tél. (032) 22 50 24. 74533-G

A louer dans villa à Dombresson

appartement de 5 pièces

au 1er étage, cuisine agencée, salle de bains-W.-C. cheminée de salon, part au jardin. Loyer Fr. 650.— charges comprises. Libre dès le 1er août 1980.

Faire offres sous chiffres 87.374 Annonces Suisses S.A. 2, fbg du Lac, 2001 NEUCHÂTEL. 73652-G

A louer à Marin

MAGNIFIQUE STUDIO

à proximité des transports publics, situation tranquille, verdure.
Prix : Fr. 260.—, plus charges.
Libre tout de suite ou à convenir.
74369-G

régietel
Fbg du Lac 2 — Neuchâtel
Tél. (038) **24 17 24**

A louer pour le 24 juin

logement meublé

pour 2 personnes, douche, place de parc chauffée, 273 fr.

Tél. 24 44 66. 74778-G

Rue de l'Hôpital

A louer pour le 24 juin, locaux au 1er étage pour cabinet médical, bureaux ou ateliers.

Etude Brauen, tél. (038) 25 96 35. 74039-G

CORNAUX
A louer, pour date à convenir,

beau 4 pièces

balcon, tout confort, dégagement.
Loyer : Fr. 425.– + charges Fr. 120.–.

Pour visiter, s'adresser à Mme Piaget, Etroits 62, tél. 47 17 04.

Pour traiter, étude Roger Dubois, notaire et gérances, rue du Temple-Neuf 4, Neuchâtel, tél. 25 14 41. 74658-G

Urgent, pour cause de départ

2 pièces

cuisine, W.-C.-douche, pour le 1er mai.

Tél. 33 42 80 à partir de 19 h 30. 74617-G

L'Imprimerie Centrale S.A.
rue Saint-Maurice 4
tient à la disposition des industriels et des commerçants son matériel moderne pour exécuter tous les travaux en typographie et en offset.
Feuille d'avis de Neuchâtel

ENCHÈRES

ENCHÈRES PUBLIQUES

A la requête de Me Paul Jeanneret, notaire à Fontainemelon, le greffe du tribunal du district de Neuchâtel vendra, par voie d'enchères publiques,

LE MERCREDI 16 AVRIL 1980 – dès 14 heures

dans la grande salle de l'**hôtel Terminus**, place de la Gare 2, à **Neuchâtel**,
les objets mobiliers anciens et d'époque, comprenant notamment :

1 pendule neuchâteloise ancienne, cabinet crème à fleurs polychromes ; 1 idem, cabinet rose à fleurs ; 1 armoire rustique, 2 portes ; 1 armoire de sacristie, datée 1771 ; 1 bureau dos d'âne Louis XVI, noyer, marqueté ; 1 commode Louis XVI, noyer, marquetée ; 1 table ronde et 4 chaises Louis-Philippe ; 1 petite table à ouvrage Louis XVI, noyer, marquetée ; 1 idem, Louis-Philippe, pieds en lyre ; 1 table Louis XV 1900 ; 1 idem Louis XVI Biedermeier ; 1 fauteuil Louis XIII, noyer et hêtre, recouvert tapisserie ; 1 grand bahut paysan peint ; 1 berce rustique, noyer ; 1 lit de repos Louis XVI, noyer, recouvert velours ; 1 tabouret Louis XVI, recouvert tapisserie ; 1 filette ancienne avec quenouille ; 2 lampadaires ; 1 lustre hollandais ; tapis d'Orient ; plusieurs cuivres dont 2 seilles neuchâteloises ; 1 télévision couleur Philips ; vaisselle ; verrerie, ainsi que de nombreux objets dont le détail est supprimé.

Conditions : paiement comptant.

Greffe du tribunal

74119-E

DEMANDES A LOUER

Je cherche

un local ou un ancien appartement

de plain-pied dans la région de Colombier.

Tél. (038) 41 11 66 ou (038) 46 14 08. 74539-H

On cherche à louer modeste

LOCAL

quartier Bel-Air - Mail, comme atelier de peinture.

Tél. 25 04 84. 71366-H

URGENT

Appartement ou maison

5 pièces, Bevaix ou environs.

Tél. 46 13 83. 74259-H

On cherche

LOCAL

(ou ancienne buanderie), loyer modéré, région Neuchâtel.

Tél. 24 67 91. 71389-H

Pour l'automne 1980, spacieux

appartement 2½ ou 3 pièces

confort, tranquille, bien situé, avec vue.
Région : Bôle, Peseux, Hauterive.

Tél. 31 74 36. 71753-H

FAN-L'EXPRESS
Direction : F. Wolfrath
R. Aeschelmann
Rédacteur en chef : J. Hostettler

Réception centrale :
Rue Saint-Maurice 4
Neuchâtel
Téléphone (038) 25 65 01
Compte de chèques postaux 20-178
Télex 3 51 81

Nos guichets sont ouverts au public de 8 heures à midi et de 13 h 35 à 18 heures sauf le samedi

La tondeuse pour l'herbe mouillée

La Jacobsen Super Bagger coupe l'herbe mouillée sans difficulté. Son bâti robuste en fonte injectée comprend un canal d'aération bien dimensionné. Son grand sac collecteur peut contenir une quantité énorme d'herbe coupée. Une tondeuse qui mérite vraiment l'attribut «confortable».

Il existe des tondeuses Jacobsen en nombreuses exécutions, avec ou sans traction, avec éjection arrière ou latérale et un complément de puissance enclenchable.

Jacobsen – les tondeuses qui offrent déjà la technique de demain

Richei
qualité et grand choix

Otto Richei SA offre en Suisse le plus grand assortiment de machines à entretenir le gazon. Plus de 300 magasins spécialisés présentent cette riche gamme.

Otto Richei AG
5401 Baden, tél. 056/83 14 44
1181 Saubraz VD, tél. 021/74 30 15

14

Le spécialiste de votre région vous renseignera volontiers :

La Chaux-de-Fonds, C. Henry; A. et W. Kaufmann & Fils; **Colombier,** J. P. Tosalli; **Fleurier,** U. Schmutz; **Le Landeron,** M. Gremaud; **Neuchâtel,** Baillod SA; Häfliger & Käser; **Porrentruy,** Blétry & Cie. SA, rue du 23 juin 17; **Réclère,** M. Vuillequez, rue cantonale 11; **Rochefort,** J. Croisier.

74145-A
OR-S 8065

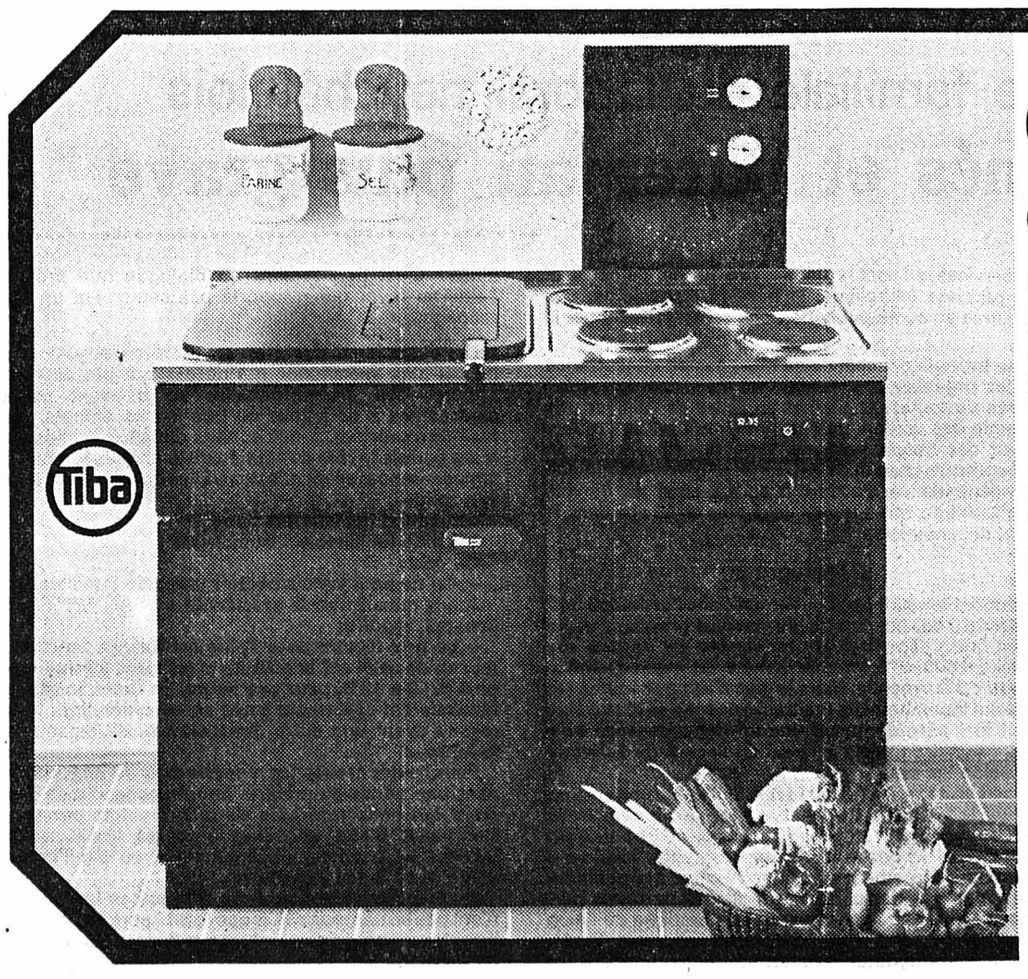

Cuisson, eau chaude et chauffage central au bois !

La cuisinière à chauffage central Tiba maîtrise parfaitement les besoins calorifiques d'une ferme ou d'une maison particulière avec un volume d'habitation total jusqu'à 500 m³! Toutes les fonctions sont commandées depuis la cuisine. Cuire et préparer de l'eau chaude avec du bois, du coke, des déchets de ménage, de l'électricité ou du gaz. Ainsi que chauffer avec du bois, du coke, du mazout ou du gaz. La cuisinière peut en outre se combiner avec des systèmes de chauffage existants (chauffage au mazout, chauffage électrique, pompe à chaleur, installation à biogaz, chauffage solaire), ou encore se raccorder sur un poêle en faïence.

Plus d'une trentaine d'années d'expérience et de perfectionnement ponctue la qualité de la cuisinière à chauffage central Tiba (10 ans de garantie sur la chaudière!). Elle est livrable en 10 coloris émaillés et peut se compléter avec 40 éléments TIBAFORM qui s'installent sous un recouvrement en acier inoxydable sans joints.

Tiba

Bon **MUBA 80 Halle 24 Stand 231**

Veuillez me faire parvenir votre documentation détaillée
☐ cuisinières à chauffage central Tiba
☐ cuisinières combinées Tiba
☐ éléments de soubassement TIBAFORM
Nous sommes une famille de..... personnes.

Nom _____
Rue _____
NP/Localité _____

Marquer d'une croix ce qui convient, découper le bon et l'envoyer aujourd'hui encore à Tiba SA, 4416 Bubendorf. Z 202

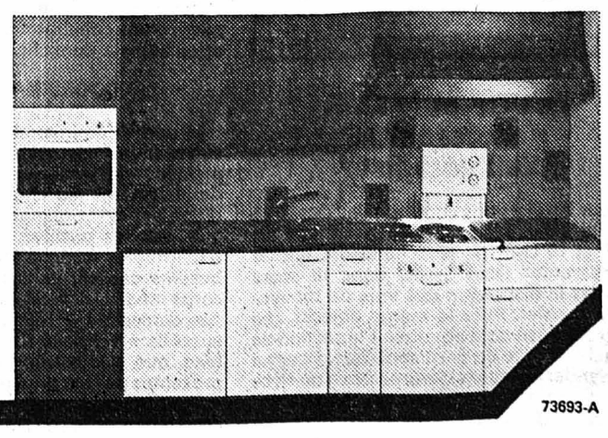

480
73693-A

DES PLANTS DE QUALITÉ

GROSEILLIERS À GRAPPES (RAISINETS) ET CASSIS : variétés à gros fruits, buissons en rapport. La p. Fr. 6.–; sur tige 100 cm la p. Fr. 18.–.
GROSEILLIERS ÉPINEUX : à gros fruits jaunes, rouges et verts, buissons en rapport. La p. Fr. 9.–; sur tige 100 cm la p. Fr. 18.–.
POMMIERS, POIRIERS, PRUNIERS ET PRUNOTIERS : en buissons la p. Fr. 22.–; en espaliers la p. Fr. 30.– (les meilleures variétés à disposition).
RONCES : « Th. Reimers » à gros fruits noirs. La p. Fr. 7.–.
RONCES SANS ÉPINES : variété vigoureuse, très productive à gros fruits. La p. Fr. 11.–.
FRAISIERS À GROS FRUITS : 25 p. Fr. 20.–; 50 p. Fr. 39.–.
FRAISIERS DES 4 SAISONS : « Alexandria » non filante. 25 p. Fr. 27.–; 50 p. Fr. 48.–.
ROSIERS NAINS : colis-réclame en 12 belles variétés à notre choix Fr. 50.–; en 25 variétés Fr. 98.–.
ROSIERS GRIMPANTS : la p. Fr. 9.–.
ROSIERS TIGES : la p. Fr. 22.–.
PLANTES VIVACES : pour rocailles : 12 belles variétés à notre choix Fr. 25.–; pour plates-bandes : 12 variétés Fr. 30.–.
PLANTES POUR HAIES : très grand choix, prix sur demande.
Expéditions rapides et soignées.
Catalogue général gratuit sur demande. 64837-A

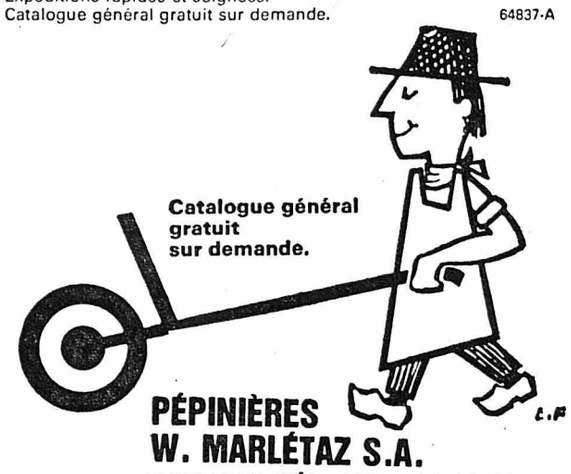

PÉPINIÈRES W. MARLÉTAZ S.A.
1880 BEX. TÉL. (025) 63 22 94

MARDI 6 mai
TRUST
Saint-Imier
centre de culture et de loisirs
2610 Saint-Imier tél. (039) 41 44 30. 74615-A

Radio - **RACOSA** Communication SA
TÉL. (038) 25 46 46 - 2000 NEUCHÂTEL 8

le téléphone BBC pour véhicules assure une liaison en toutes circonstances
BBC BROWN BOVERI
Radiotéléphonie, faisceaux hertziens, transmission de données, radiodiffusion, codage de la parole : technique moderne bien structurée.
Location temporaire

J'aimerais connaître plus à fond votre appareil, veuillez prendre contact avec nous à ce sujet.
Nom :
Firme :
NP, lieu :
Tél.
A retourner à RACOSA, 2000 NEUCHÂTEL 8. 74613-A

Seul le **prêt Procrédit** est un **Procrédit**

Toutes les 2 minutes quelqu'un bénéficie d'un « Procrédit »
vous aussi vous pouvez bénéficier d'un « Procrédit »

Veuillez me verser Fr.
Je rembourserai par mois Fr.
Nom
Prénom
Rue No.
NP/localité
à adresser dès aujourd'hui à :
Banque Procrédit
2001 Neuchâtel, Avenue Rousseau 5
Tél. 038-24 63 63 82 M3

rapide simple discret X
73458-A

CATTOLICA - HÔTEL MAJORCA

Tél. 0039541/963388 (jusqu'au 10/5 960390),
moderne, bord mer, zone tranquille, distinguée, chambres avec bains, balcons, téléphone, lift, bar, parking couvert, menu varié, hors saison L. 13.500, mi-saison L. 15.500, pleine saison L. 19.000, maximum de la pleine saison L. 22.500. Séjour gratuit pour enfants de 2 ans. Ecrivez-nous. 66925-A

GATTEO MARE

Adriatique - Italie -
HÔTEL 2000 - Via Bologna 6
Tél. 0039547/86204-85019 bord mer, tranquille, chambres avec bains.
Mai-juin et après le 20 août L. 12000, 1-15 juillet L. 14000, 16 juillet-20 août L. 18000 tout compris.
Direction propriétaire. 73341-A

LUGANO,
belle et élégante ville vous attend.
L'HÔTEL WASHINGTON ***
VOUS OFFRE :
situation tranquille, belle vue sur le lac, parc privé de 7000 m², confort moderne dans toutes les chambres, accueil et service parfaits et très bonne cuisine.
Forfaits en pension complète :
Fr. 44.– à Fr. 52.– avec bains ou douche/W.-C. : Fr. 54.– à Fr. 65.–.
Famille Kocher - 6903 Lugano
Tél. (091) 56 41 36. 72369-A

TAPIS - RIDEAUX - MEUBLES - STYLE & MODERNE - TENTURES MURALES

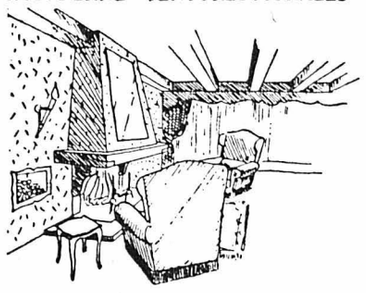

Farine & Droz
Tapissiers - Décorateurs - Ensembliers
TEL. 038 / 25 53 58
FONTAINE-ANDRÉ 2

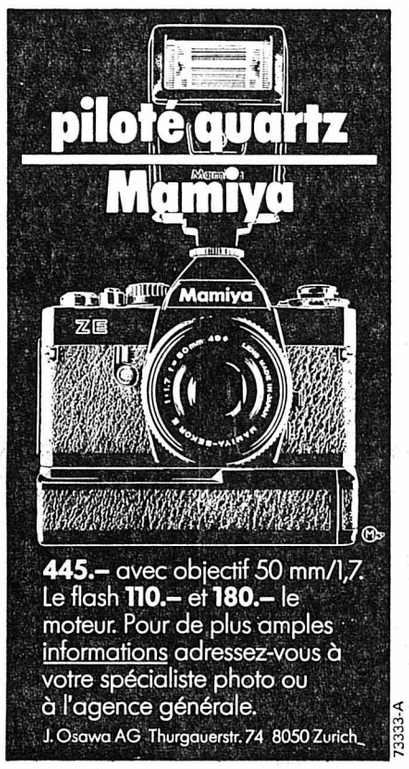

445.– avec objectif 50 mm/1,7. Le flash **110.–** et **180.–** le moteur. Pour de plus amples informations adressez-vous à votre spécialiste photo ou à l'agence générale.
J. Osawa AG Thurgauerstr. 74 8050 Zurich 73333-A

EXCURSIONS VOYAGES **FISCHER**
Tél. (038) 33 49 32 MARIN-NEUCHATEL

NOS PROCHAINS VOYAGES

PRINTEMPS
26 avril au 1er mai 6 j.
LA HOLLANDE EN FLEURS Fr. 770.—
11 mai 1 j.
FÊTE DES MÈRES Fr. 56.—
course d'un jour avec repas dans un grand hôtel de la Riviera vaudoise AVS Fr. 48.—

ASCENSION
15 au 18 mai 4 j.
PARIS - VERSAILLES Fr. 450.—
15 au 18 mai 4 j.
GORGES DU TARN AUVERGNE Fr. 420.—
Demandez notre programme détaillé
74694-A

LES TEMPS CHANGENT ...
LES CONCEPTS PUBLICITAIRES AUSSI PLUS QUE JAMAIS la publicité est l'affaire de spécialistes
SERVICE DE PUBLICITÉ FAN-L'EXPRESS
Tél. (038) 25 65 01

GARAGE DU 1er MARS SA

vous invite à son

EXPOSITION

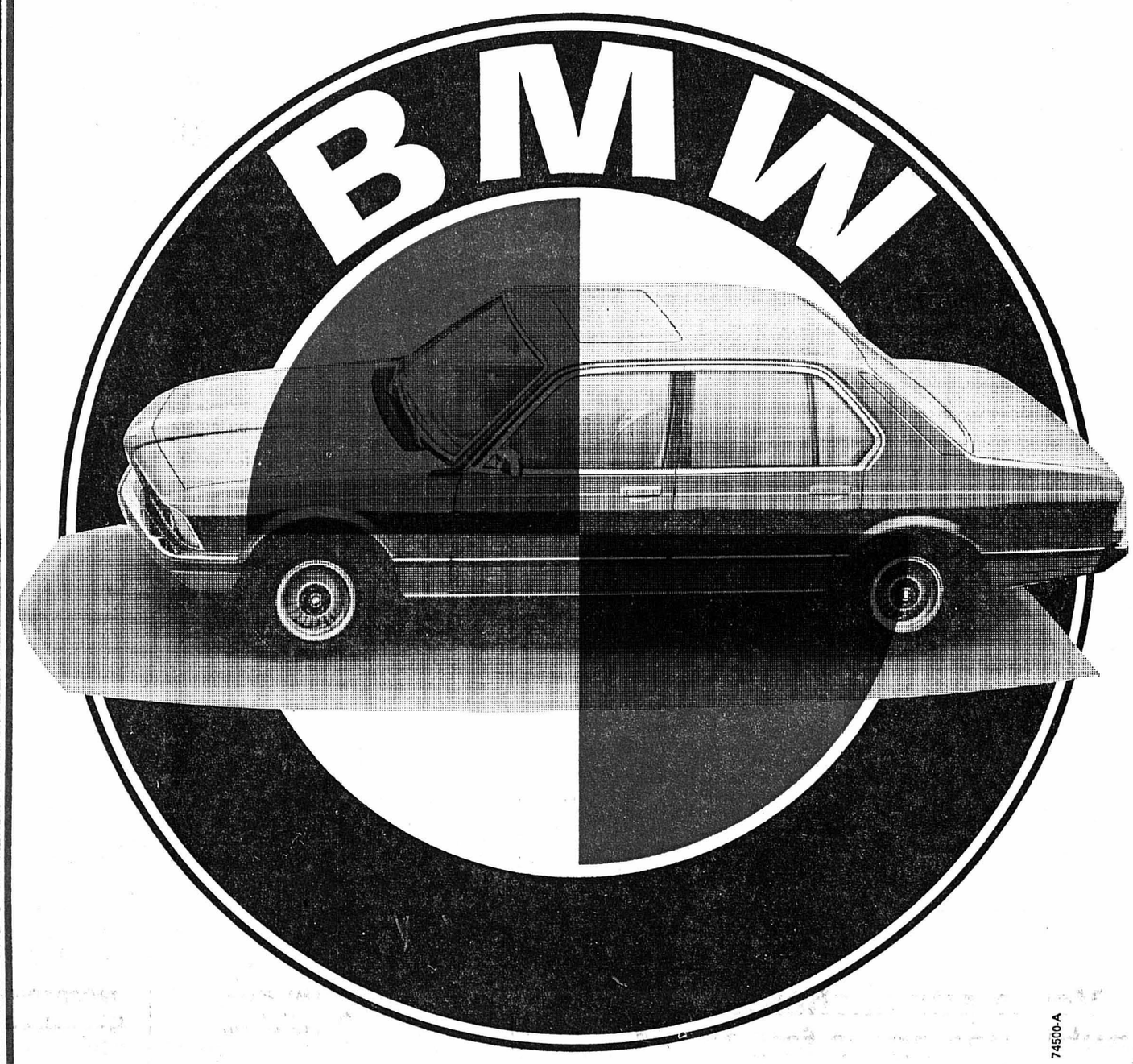

74500-A

CASINO DE LA ROTONDE

vendredi 11 • samedi 12 • dimanche 13 avril
de 10 h à 21 h,
présentation et essai de toute la gamme

LOTERIE GRATUITE aux visiteurs

Marti... priorité à la qualité!

Partir en vacances sans correspondance à prendre. En ayant davantage de place, de vue, de confort, de sécurité et de qualité.

Ascension, 15-18 mai

Toscane-île d'Elbe	14-18 Mai, Fr. 665.-
Kitzbühel-lac Hallstätter-Salzbourg	Fr. 515.-
Vienne	Fr. 540.-
Yougoslavie-Postojna-Venise	Fr. 545.-
Côte d'Azur	Fr. 545.-
Cévennes-gorges du Tarn	Fr. 545.-
Châteaux de Loire-Touraine	Fr. 545.-
Paris-Versailles	Fr. 645.-
Amsterdam-Bruxelles	Fr. 585.-
La Route Romantique	Fr. 540.-
Grand tour de Suisse	Fr. 490.-

Pentecôte, 23/24-26 mai

Marseille-Camargue	Fr. 545.-
Amsterdam-Bruxelles	Fr. 585.-
La Champagne	Fr. 535.-
Innsbruck-Tyrol-Kufstein	Fr. 365.-
Lac de Garde-Tyrol du Sud-Caldaro	Fr. 365.-
Côte d'Azur	Fr. 415.-
Bourgogne-Mâconnais-Beaujolais	Fr. 385.-
Rüdesheim-vallée de la Moselle	Fr. 370.-
Iles Borromées-Tessin	25-26 Mai, Fr. 235.-

A votre agence de voyages ou :
marti
2001 Neuchâtel
Rue de la Treille 5
Tél. (038) 25 80 42
74402-A

Savoie-Petitpierre s.a.

PRÉSENTE
ses nouvelles collections
PRINTEMPS-ÉTÉ
au 1er étage de son magasin
RUE DE L'HÔPITAL 18

modèles exclusifs de Paris

ROBES - ENSEMBLES - MANTEAUX
IMPERMÉABLES - BLAZERS - JUPES
CHEMISIERS - BLOUSES - PULLS
VESTES TRICOT EN TOUT GENRE

NEUCHÂTEL – Tél. 25 11 96 73134-A

CHRONIQUE DU VAL-DE-RUZ

En attendant le printemps...

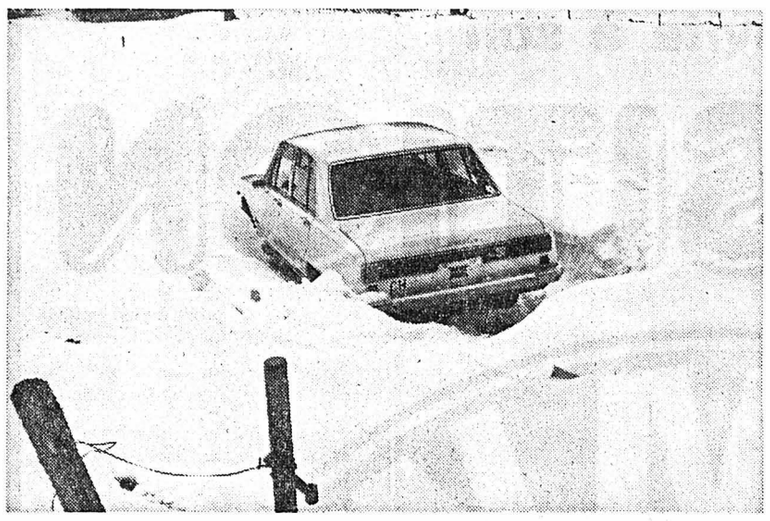

En attendant le printemps, le propriétaire de cette voiture a préféré rentrer à pied. Il n'avait d'ailleurs pas le choix puisque son véhicule est immobilisé... depuis l'automne! Cette scène sibérienne se situe aux Loges, au-dessus des Hauts-Geneveys. Vivement la fonte des neiges!
(Avipress-Schneider)

CULTES

ÉGLISE RÉFORMÉE ÉVANGÉLIQUE
Fontaines: culte 9 h 45.
Valangin: culte à Fontaines.
Boudevilliers: culte 20 heures.
Coffrane: culte 10 heures.
Chézard-Saint-Martin: culte paroissial 9 h 45.
Dombresson: culte paroissial 10 heures.
Fontainemelon: culte paroissial 9 heures.
Les Hauts-Geneveys: culte paroissial 10 h 15.
Cernier: culte 9 h 30.
Savagnier: culte paroissial 10 h 20.
Engollon: culte 9 h 15.

ÉGLISE CATHOLIQUE ROMAINE
Cernier: samedi, messe 18 h 15; dimanche, grand-messe 10 heures.
Dombresson: messe lue et sermon, 8 h 45.
Les Geneveys-sur-Coffrane: messe communautaire, 10 heures.

PAROISSE DE LANGUE ALLEMANDE
Dombresson: Gottesdiens 14 heures.

Rédaction FAN du Val-de-Ruz
Mme Christiane Givord
2207 COFFRANE
Tél.: 038 57 11 25
Télex: 35 395

CARNET DU JOUR

Pharmacie de service: Marti, Cernier, samedi dès 16 h 30, dimanche de 11 h à 12 h et dès 19 heures.
Permanence médicale: samedi dès 12 h à lundi 8 heures: tél. N° 111 ou 53 21 33.
Soins à domicile: tél. 53 15 31.
Aide familiale: tél. 53 10 03.
Hôpital de Landeyeux: tél. 53 34 44.
Ambulance: tél. 53 21 33.
Musée régional, château de Valangin: ouvert de 10 h à 12 h et de 14 h à 17 h, sauf le vendredi après-midi et le lundi.
Danse: Les Geneveys-sur-Coffrane: «Le Grenier» tous les jours sauf mardi.
Concert: Dombresson, 20 h, fanfare de la Croix-Bleue.

Des animaux malades pour des hommes malades?

Depuis dix ans, des porcs sans germes à Boudevilliers!

Le vétérinaire cantonal a dans son cahier des charges la mission de superviser les activités des sections régionales de sociétés protectrices des animaux. Fin 1979, une brochure éditée par la société faîtière «Protection suisse des animaux» indignait profondément nombre de paysans et de personnes en contact quotidien avec le bétail de rente, vétérinaires, inséminateurs, etc.

En première page, cette brochure présentait veaux, porcs et poules dans des conditions de garde qui évoquent des conditions carcérales, avec pour légende ces trois mots: exploités, torturés, malades. A l'intérieur, sur la base des méthodes danoises d'engraissement des porcs, et en agitant le spectre du cancer consécutif à l'accumulation d'aflatoxine, la brochure dénonçait le scandale d'un élevage basé sur les seuls critères de rentabilité et négligeant les comportements propres à chaque espèce.

En fait de scandale, la vague ne s'est pas partout produite dans le sens désiré par la société éditrice, et M. Jean Staehli, vétérinaire cantonal, et avec lui de nombreux producteurs, ont piqué une belle rogne: «Après ça, tous les citadins-écologistes vont s'imaginer que chaque paysan est un tortionnaire d'animaux et que chaque ferme dissimule d'horribles cachots peuplés de tragédies animales qui finissent sur nos tables. Ce n'est pas vrai!

Et dans la foulée de cette rogne, et parce que c'est son travail de contrôler la vie des SPA, M. Staehli a assisté début 80, à la séance constitutive d'une section Val-de-Ruz de la SPA, une section désireuse, contrairement à la section neuchâteloise qui ne l'est pas, de s'affilier à l'organisme faîtier bâlois responsable de l'édition malheureuse. Séance historique et explosive qui par bonheur n'en est restée qu'aux étincelles verbales. Du côté de la nouvelle SPA, on a eu la fierté et l'impatience de ceux qui se lancent, un peu par défi, contre les institutions en place. De l'autre côté, un homme qui considère malvenu de renforcer par de nouvelles sections une association faîtière si mal inspirée.

En quoi mal inspirée? En présentant la chaîne de production animale suisse comme «de la viande malade d'animaux malades pour des hommes malades».

PAR CÉSARIENNE

– Il y a longtemps déjà, dit M. Staehli, que les conditions de la production animale nous ont préoccupé, et justement sur le plan des maladies. Comme vétérinaire cantonal, c'est au début des années soixante que nous avons recherché comment d'autres, les Américains, avaient résolu une situation bel et bien catastrophique. En Suisse, c'étaient 2 millions de porcs malades, et effectivement, la seule réaction contre les pertes était l'administration massive d'antibiotiques dans les aliments, d'où le développement de souches microbiennes résistant à ces produits, avec des conséquences alarmantes pour l'homme.

»Sous le sigle SPF (Specific pathogen free) nous avons mis sur pied une adaptation d'un système développé par les Américains en contradiction avec l'assertion de Pasteur selon laquelle la vie des animaux supérieurs ne serait pas possible sans les microbes. Ce système consiste à faire naître par césarienne des petits porcs que la barrière placentaire a maintenus purs de tous germes et de créer ainsi, sans contact avec les microbes, ce qui sous-entend une police sanitaire draconienne, une production exempte de maladies, donc de médicaments. Mais le système est des plus fragiles, car les animaux n'ont certes pas de microbes, mais pas d'anticorps non plus. Une infection, et c'est l'hécatombe. Mais les précautions sont rentables. De plus les animaux «germ free» croissent plus vite que les autres.

SANS ANTIBIOTIQUES

»Nous nous sommes contentés d'une adaptation pour créer à Boudevilliers une exploitation où les truies élevées sainement, sans antibiotiques, mettent bas de petits porcs également sains, sans anticorps, qui seront engraissés chez des éleveurs respectant des normes d'hygiène extrêmement exigeantes. Seuls les premiers éléments sont nés par hystérectomie, toutes les naissances sont depuis normales. Au prix de précautions extrêmes, d'une ségrégation totale, nous n'avons jamais vu nos efforts ruinés par une réinfection. L'insémination artificielle permet d'éviter la consanguinité. C'est une coopérative en vase clos: 50 stations secondaires en Suisse romande, 40 engraisseurs dont une douzaine au Val-de-Ruz.

»Ça n'a pas été sans mal: on m'a accusé de faire de l'industrie, alors qu'il conviendrait de défendre l'exploitation agricole familiale. Il fallait bien cependant une certaine taille pour faire une sélection intégrant la solution sanitaire à la solution zootechnique. Et il fallait faire ses preuves...

UN MONSTRE

»D'autre part, il faut bien se rendre compte que parler aujourd'hui d'un comportement naturel du porc est très délicat. Le porc actuel, qui n'a pas vu la liberté depuis des générations, est un monstre par rapport au porc napoléonien. Il est devenu large derrière, pour les jambons, et lourd de partout, donc cardiaque. Et même ce porc-là gagne tout juste sa vie. Retourner à la nature n'est plus possible, sauf peut-être pour ses spécialités rustiques comme le demi-sanglier. Et pour qui, cette impossibilité? Pour le boucher bien sûr, mais en fin de compte pour le consommateur que la SPA s'efforce d'ameuter en sous-entendant que le «naturel» est possible en matière d'élevage. La santé est possible. Nous nous y efforçons. Mais le consommateur doit choisir: bonne conscience et bifteck bon marché ne sont pas toujours compatibles.

»Pour nous, il y a plus de dix ans que ça fonctionne: nous fournissons les engraisseurs de porcelets sains sans lâcher notre ligne. Un objectif: que les porcs du Val-de-Ruz soient nourris avec des fourrages du Val-de-Ruz. Au début, ce n'était pas possible, les problèmes d'affouragement étaient si complexes que pour les résoudre, il fallait une grosse unité de production comme les moulins de Cossonay. Maintenant, nous produisons pour deux mois sur le domaine attenant à la porcherie, le reste pourrait s'arragner peut-être avec SAVAL. Mais une publicité comme celle de la Protection suisse des animaux, outre qu'elle est mensongère, est maladroite. A moins que son but ne soit de faire, en période de surproduction, des végétariens par dégoût! Ch. G.

DOMBRESSON

Cinq «vestes» à prendre...

(c) Pendant la dernière législature, le Conseil général de Dombresson comptait 21 membres. La répartition était la suivante: 5 socialistes, 6 libéraux et 10 radicaux. Pendant quatre ans, le Conseil communal a été formé de 2 radicaux, 2 libéraux et d'un socialiste. Un seul conseiller communal a renoncé à poursuivre son activité politique communale. Il s'agit de M. Jean Robert, ingénieur forestier, responsable des domaines et bâtiments ainsi que des services sociaux.

Pour le renouvellement des autorités législatives, 31 candidats se présentent, soit 3 femmes et 28 hommes. Sur les 21 conseillers élus, 5 seront appelés à siéger au Conseil communal. Ils seront remplacés par 5 viennent-ensuite. Il y aura donc 5 «vestes» à distribuer à l'issue des opérations.

Signalons qu'une ultime séance du Conseil général aura lieu le 25 avril. Les conseillers seront appelés à se prononcer sur divers crédits qui permettront, s'ils sont approuvés, au nouvel exécutif de commencer son activité quadriennale sur un bon pied.

MONTMOLLIN

Encore une liste d'entente

Malgré une volonté de plus en plus affirmée de la population, ce sera encore une élection qui se jouera sur une liste d'entente et non sur des listes de partis. Il faut remarquer que la prise de position très ferme du président de commune, M. Loewer, qui a déclaré à maintes reprises qu'il démissionnerait en cas de la présentation de plusieurs listes, a impressionné.

Cependant le choix sera très ouvert car 5 anciens conseillers généraux et 3 anciens conseillers communaux ont démissionné. Dès lors, 12 nouveaux candidats se présentent.

La liste se présente comme suit: Raoul Goetschmann, commerçant; Christian Badertscher, agriculteur; Claude Loewer, peintre; Charles Etter, agriculteur; Marc Stubi, agriculteur; Rémy Comminot, opticien; Bernard Claret, économiste; Pierre Sauser, antiquaire; Fernand Stubi, garagiste; Georges Jeanneret, mécanicien; Louis Jeanneret, agriculteur; Roger Jeanneret, agriculteur; Denis Jeanneret, agriculteur; Jean-Louis Jeanneret, agriculteur; Daniel Jeanneret, inséminateur; Robert Lutz, employé d'Etat; Maurice Oppliger, programmeur; Christian Zumkehr, ingénieur; Roland Glauser, employé PTT; Denis Derron, ingénieur-docteur; Bernard Guyaz, boucher; Jean-Pierre Henry, programmeur; Alfred Stauffer, professeur; René Schafter, commerçant.

A NEUCHÂTEL ET DANS LA RÉGION

L'Eglise des mormons a 150 ans!

Le 6 avril dernier les Mormons ont fêté le 150me anniversaire de leur Eglise. Une cinquantaine de fidèles de la région se sont réunis à la chapelle de Peseux et ont rappelé les événements qui marquèrent le premier jour de la création de la communauté.

Le 6 avril 1830, six jeunes hommes se réunirent à Palmira, aux Etats-Unis, afin de poser les fondations de l'Eglise de Jésus-Christ des saints des derniers jours. S'il faut en croire les statistiques, cette croyance a fait son chemin puisqu'elle compte aujourd'hui plus de 4 millions de membres réunis pour la plupart aux Etats-Unis dans la région du lac Salé, et que les communautés sont représentées dans le monde entier, l'URSS mis à part!

Qu'est-ce qui les différencie des autres communautés chrétiennes? Leur système hiérarchique repose sur un prophète, actuellement Spencer-W. Kimball et douze apôtres, l'autorité ou la prêtrise étant détenue par un clergé composé de laïcs. Les enseignements sont d'ordre spirituels et temporels, ils prônent la chasteté, l'obéissance aux autorités civiles et religieuses, l'abstention de boissons fortes, de tabac et de drogues, et encore bien d'autres lois trop longues à énumérer.

Citons en passant quelques réalisations importantes de cette Eglise: les plus importantes bibliothèques généalogiques au monde, un système éducatif très poussé, un programme d'entraide très perfectionné fonctionnant sur le principe du bénévolat: un mouvement qui se développe très vite sur le plan mondial, et qu'il vaut la peine d'observer.

VILLE DE NEUCHÂTEL

Distinction

Dernièrement se sont déroulés à Berne, les difficiles examens pour l'obtention du diplôme fédéral en assurance. Les candidats neuchâtelois sont MM. Jean-Paul Bourban, André Ernst, Stephan Kuonen, Patrick Riquen et Lucien Weber. Ils ont brillamment réussi ces épreuves longuement préparées.

CARNET DU JOUR CARNET DU JOUR CARNET DU JOUR

Samedi 12 avril 1980

NEUCHÂTEL

Péristyle de l'hôtel de ville: Exposition de projets de l'Ecole secondaire régionale.
Centre ville: 10 h, cérémonie d'anniversaire de la Compagnie des Vignolants.
Bibliothèque de la ville: Lecture publique (libre service) de 9 h à 12 h.
EXPOSITIONS. – Musée d'art et d'histoire: réouverture partielle. Salle des automates Jaquet-Droz accessible, démonstration sur demande et le premier dimanche du mois.
Musée des Beaux-Arts: Oeuvres de A. Robert, L. Robert, M. de Meuron.
Musée d'ethnographie.
Galerie Ditesheim: Exposition Gabriel Stanulis, peintures.
Novotel: Exposition R. Tilbury, aquarelles.
TOURISME. – Bureau officiel de renseignements: place Numa-Droz 1, tél. 25 42 42.
CINÉMAS. – Arcades: 15 h, 20 h 30, **Le guignolo.** 12 ans. 3me semaine. 17 h 15, **Huit et demi** (Sélection).
Rex: 15 h, 20 h 45, **1941, La folie gagne Hollywood.** 12 ans. 3me semaine.
Studio: 15 h, 21 h, **Rien ne va plus.** 14 ans. 17 h 30, 23 h, **Il voulait être une femme.** 18 ans.
Bio: 15 h, 17 h 30, 20 h 45, **Kramer contre Kramer.** 14 ans. 2me semaine.
Apollo: 15 h, **Star Trek.** Enfants admis. 3me semaine. 17 h 45, 20 h 30, **L'empreinte des géants.** 16 ans.
Palace: 14 h 30, 16 h 45, 18 h 45, 20 h 45, **Le roi et l'oiseau.** Enfants admis. 2me semaine.
CONCERT. – Jazzland, Denis Progin, Stéphan Guérault et son trio.
DANSE ET ATTRACTIONS (jusqu'à 4 h) L'ABC, L'Escale, La Rotonde.
DANCINGS (jusqu'à 2 h) Big Ben bar, Red club, Bavaria, Bar du Dauphin, Au Vieux-Vapeur, Play Boy (Thielle).
Hôtel City: 19 h 30, dîner dansant.
S.O.S. Futures mères (24 h sur 24 h): Tél. 66 16 66.
Urgences: La main tendue, tél. 143 (20 secondes d'attente).
Permanence médicale: En cas d'absence du médecin traitant, le N° de tél. 25 10 17 renseigne pour les cas urgents.
Soins à domicile: Centrale d'appels, tél. 24 33 44 (heures de bureau). Samedi et dimanche, tél. 25 19 61.
Pharmacie d'office: J.-C. Bornand, rue Saint-Maurice 2. La période de service commence à 8 h. La pharmacie de service est ouverte jusqu'à 22 h. De 22 h à 8 h, le poste de police (25 10 17) indique le pharmacien à disposition en cas d'urgence.
Service d'urgence des pharmacies: Région Bevaix - Boudry - La Côte. M. G. Tobagi, Colombier, tél. 41 22 63.
Médecin de garde: Auvernier, Bôle, Boudry, Colombier, Cortaillod, Rochefort. Renseignements: **N°111.**

AUVERNIER
Galerie Numaga I: Benavidès, œuvres récentes.
Galerie Numaga II: André Raboud, sculptures.

COLOMBIER
Cinéma Lux: 14 h 30, **L'ouragan vient de Navarone.** (12 ans). 20 h 30, **Enfer mécanique** (en français).

CORTAILLOD
Galerie Jonas: Geneviève Asse, gravures, lithographies, livres.

LE LANDERON
Galerie Eric Schneider: Rolf Schenk, dessins et pastels.

PESEUX
Cinéma de La Côte: 15 h, **Les dents de la mer** (2me partie). 17 h 30 et 20 h 30, **Collégiennes en folie.**
Auditoire des Coteaux: Eric Dubois, photos.

Dimanche 13 avril 1980

NEUCHÂTEL

EXPOSITIONS. – Musée d'art et d'histoire: réouverture partielle. Salle des automates Jaquet-Droz accessible, démonstration sur demande et le premier dimanche du mois.
Musée des Beaux-Arts: Oeuvres de A. Robert, L. Robert, M. de Meuron.
Musée d'ethnographie.
Galerie Ditesheim: Exposition Gabriel Stanulis, peintures.
Novotel: Exposition R. Tilbury, aquarelles.
CINÉMAS. – Arcades: 15 h, 20 h 30, **Le guignolo.** 12 ans. 3me semaine. 17 h 15, **Huit et demi** (Sélection).
Rex: 15 h, 20 h 45, **1941, La folie gagne Hollywood.** 12 ans. 3me semaine.
Studio: 15 h, 21 h, **Rien ne va plus.** 14 ans. 17 h 30, **Il voulait être une femme.** 18 ans.
Bio: 15 h, 17 h 30, 20 h 45, **Kramer contre Kramer.** 14 ans. 2me semaine.
Apollo: 15 h, **Star Trek.** Enfants admis. 3me semaine. 17 h 45, 20 h 30, **L'empreinte des géants.** 16 ans.
Palace: 14 h 30, 16 h 45, 18 h 45, 20 h 45, **Le roi et l'oiseau.** Enfants admis. 2me semaine.
DANSE ET ATTRACTIONS (jusqu'à 4 h) L'Escale.
DANCINGS (jusqu'à 2 h) Red club, Bavaria, Bar du Dauphin, Au Vieux-Vapeur, Play Boy (Thielle).
S.O.S. Futures mères (24 h sur 24 h): Tél. 66 16 66.
Urgences: La main tendue, tél. 143 (20 secondes d'attente).
Permanence médicale: En cas d'absence du médecin traitant, le N° de tél. 25 10 17 renseigne pour les cas urgents.
Soins à domicile: Centrale d'appels, tél. 24 33 44 (heures de bureau). Samedi et dimanche, tél. 25 19 61.
Pharmacie d'office: J.-C. Bornand, rue Saint-Maurice 2. La période de service commence à 8 h. La pharmacie de service est ouverte jusqu'à 22 h. De 22 h à 8 h, le poste de police (25 10 17) indique le pharmacien à disposition en cas d'urgence.
Service d'urgence des pharmacies: Région Bevaix - Boudry - La Côte. M. G. Tobagi, Colombier, tél. 41 22 63.
Médecin de garde: Auvernier, Bôle, Boudry, Colombier, Cortaillod, Rochefort. Renseignements: **N°111.**

AUVERNIER
Galerie Numaga I: Benavidès, œuvres récentes.
Galerie Numaga II: André Raboud, sculptures.

BOUDRY
Salle de spectacles: 20 h, Concert Fanfare des Cheminots.

COLOMBIER
Cinéma Lux: 20 h 30, **L'ouragan vient de Navarone.**

CORTAILLOD
Galerie Jonas: Geneviève Asse, gravures, lithographies, livres.

LE LANDERON
Galerie Eric Schneider: Rolf Schenk, dessins et pastels.

PESEUX
Cinéma de La Côte: 17 h 30, **Collégiennes en folie.** 20 h 30, **Les dents de la mer** (2me partie).
Auditoire des Coteaux: Eric Dubois, photos.

SAINT-AUBIN
La Tarentule: Martial Leiter, dessins. **Le Parc,** par la troupe de La Tarentule.

METEO

Prévisions pour toute la Suisse

L'anticyclone sur l'Europe occidentale se déplace lentement vers l'Est, influençant le temps dans notre pays.

Prévisions jusqu'à ce soir. – Suisse romande et Valais: ensoleillé, température en fin de nuit: 0 à –3 degrés, l'après-midi 13 à 17 degrés. Limite de zéro degré s'élevant jusqu'à 2000 m.

Reste de la Suisse: en général ensoleillé, dans l'est et le sud par moments bancs nuageux.

Evolution pour dimanche et lundi. – Toute la Suisse: ensoleillé et plus chaud. Lundi soir, augmentation de la nébulosité à partir du sud-ouest.

Observations météorologiques à Neuchâtel

Observatoire de Neuchâtel: 11 avril 1980. Température: moyenne: 6,8; min.: 1,0; max.: 12,6. Baromètre: moyenne: 724,5. Vent dominant: direction: est-nord-est; force: modéré. Etat du ciel: clair.

Temps et températures Europe et Méditerranée

A 13 heures sous abri:
Zurich: nuageux, 9 degrés; Bâle-Mulhouse: nuageux, 10; Berne: peu nuageux, 9; Genève-Cointrin: peu nuageux, 10; Sion: serein, 13; Locarno-Monti: serein, 13; Saentis: serein, –5, mer de brouillard 2400 m/m; Paris: peu nuageux, 14; Londres: nuageux, 13; Amsterdam: peu nuageux, 12; Francfort: nuageux, 10; Berlin: nuageux, 10; Copenhague: nuageux, 11; Stockholm: serein, 9; Helsinki: peu nuageux, 6; Munich: nuageux, 5; Innsbruck: nuageux, 9; Vienne: nuageux, 9; Prague: couvert, 6; Varsovie: nuageux, 7; Moscou: nuageux, 8; Budapest: nuageux, 10; Istanbul: nuageux, 10; Athènes: nuageux, 12; Rome: serein, 17; Milan: serein, 15; Nice: serein, 15; Barcelone: nuageux, 15; Madrid: peu nuageux, 16.

PRESSION BAROMÉTRIQUE À NEUCHÂTEL

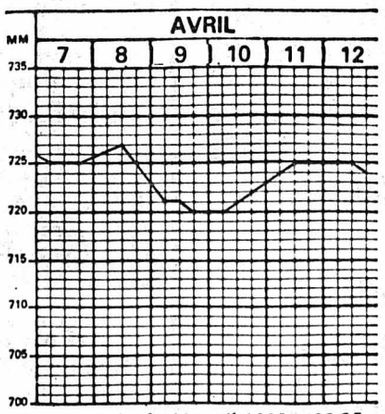

Niveau du lac le 11 avril 1980: 429,35.

FAN L'EXPRESS
BULLETIN D'ABONNEMENT
JE M'ABONNE DÈS CE JOUR
• jusqu'à fin juin 1980 pour Fr. 30.50
• jusqu'à fin décembre 1980 pour Fr. 90.—
* MON ABONNEMENT EST RENOUVELABLE tous les 3, 6 ou 12 mois, sauf révocation écrite.
(* SOULIGNER CE QUI CONVIENT)
Les anciens abonnements «cessés impayés» sont préalablement exigibles.
Je payerai à réception de votre bulletin de versement.
Nom:
Prénom:
No et rue:
No postal: Localité:
Signature
Veuillez retourner ce bulletin sous enveloppe non collée affranchie de 20 centimes, à
FAN-L'EXPRESS
Service des abonnements 2001 NEUCHÂTEL
FAN FAN FAN FAN FAN

GIL
2 BAGUETTES
Les Petites Parisiennes
Croustillantes tout le jour.
Dans leur emballage original, vos «Petites Parisiennes» se conservent plus longtemps, sans déshydratation. Elles se dessèchent aussi moins vite après cuisson: vous profitez plus souvent de votre four chaud pour d'appréciables économies d'énergie!
précuites-fraîches et croustillantes au quart de four!

Pain GIL SA, 1023 Crissier VD
72112-R
En vente chez votre détaillant

J'ai acheté à Neuchâtel
Grand-Rue
Hôpital
Terreaux

GHT

J'ai acheté à Neuchâtel
Chavannes
Fausses-Brayes
Neubourg

Conception : Publicité FAN-*L'EXPRESS*

Toutes les nouveautés Printemps - Eté

Pour DAMES - MESSIEURS - ENFANTS

Savoie-Petitpierre s.a.

NEUCHÂTEL - Rue de l'Hôpital 18

74774-9

la boutique du tailleur
m. sangiorgio
PRINTEMPS = NOUVEAUTÉS !
Confection Dames et Messieurs
Mesure Dames et Messieurs
2000 Neuchâtel
Rue des Terreaux 9,
immeuble Caves du Palais
Tél. (038) 25 69 20 74773-9

pronto
Chaussures pronto
Rue de l'Hôpital 7
2000 Neuchâtel
73981-9

LEROY OPTICIENS
Anne-Marie et Lucien Leroy-von Gunten
Terreaux 5 - Fausses-Brayes
Neuchâtel - Tél. (038) 24 57 57
74772-9

BAUME & Cie
Comptoir des papiers peints
VITRINE : RUE DES CHAVANNES
VENTE :
Seyon 15 - **2000 Neuchâtel**
Tél. 25 40 50 74192-9

armourins

Notre ***offre de la semaine :***

BON

pour 1 paquet de café BOLIVAR MOLINO

Dès Fr. 50.— d'achat à notre Supermarché 2me étage.
(Valable jusqu'au 18.4.80)

74190-9

GHT
c'est le pied !
...et j'y reviendrai !

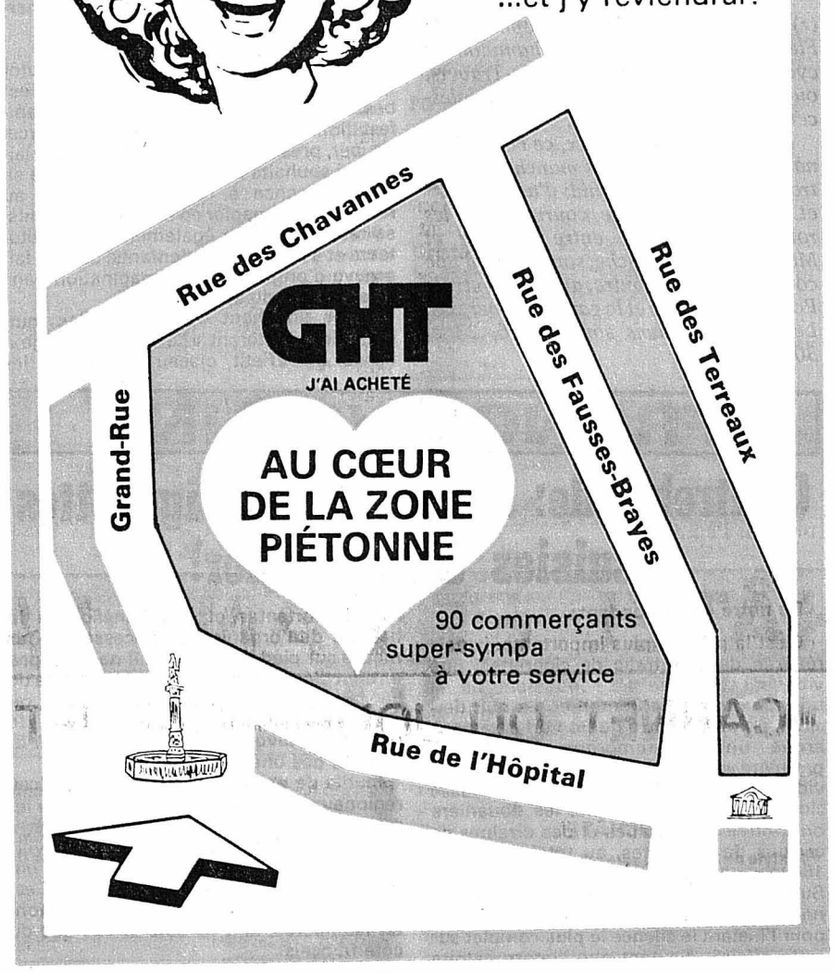

CUIRS et PEAUX
JUTZELER
Hôpital 3 Neuchâtel
74193-9

Restaurant - Brasserie
BAVARIA - LA PRAIRIE
Grand-Rue 8 - Tél. (038) 25 57 57
LA CHARBONNADE
et ses
FONDUES ET RACLETTES AU PUR FROMAGE DE BAGNES 71203-9

Des bijoux
qui ont du cœur...
BIJOUTERIE
Marthe
Grand-Rue 9, Seyon 18
Neuchâtel, tél. 25 31 57
Voyez nos 4 vitrines
73935-9

Robes tricot
Nos petites robes tricot rayées camaïeu sont arrivées d'Italie.
5 coloris tendres.
Prix réclame 89.—
la maison du tricot
Neuchâtel
20, rue de l'Hôpital 25 35 25
P Parking du Seyon
Lausanne Genève Neuchâtel
La Chaux-de-Fonds Fribourg
74191-9

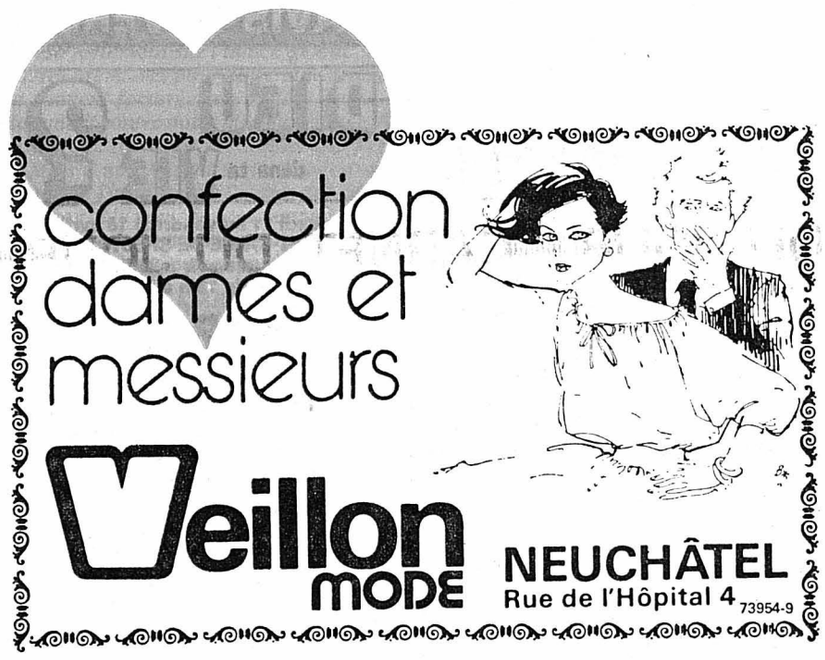

Conception : Publicité FAN-*L'EXPRESS*

Les avantages de GHT
À PROXIMITÉ DE 3 ZONES PICK-UP
À 2 PAS DU PARKING DU SEYON
Pour vos enfants, la garderie «LE P'TIT MOHICAN»
Rue de l'Hôpital 19
Et, bien sûr, vous Y TROUVEREZ DE TOUT, AU CENTRE-VILLE, À DES PRIX COMPÉTITIFS, LE CONTACT HUMAIN EN PLUS

OFFRES D'EMPLOIS

Travailler à Winterthur, ville culturelle?

La Winterthur-Assurances cherche, pour le service des sinistres de son siège central,

une secrétaire

de langue maternelle française ou allemande et ayant déjà une certaine pratique.

Ce poste est réservé à des candidates aimant les résponsabilités et un travail varié.

Nous offrons des conditions agréables, entre autres un restaurant du personnel et l'horaire individuel. En plus, nous aiderons à chercher un logement.

Les personnes s'intéressant à cette offre sont priées de prendre contact par téléphone ou par écrit avec la

«Winterthur» Société Suisse d'Assurances, Direction générale, rue Général-Guisan 40, 8401 Winterthur (Monsieur Elsener, Service du personnel), (052) 85 11 11.

73701-O

winterthur assurances

JC **JURACIME S.A.**

Fabrique de ciment

2087 CORNAUX (NE)

cherche

1 OUVRIER QUALIFIÉ

pour la surveillance des différentes installations de fabrication et pour la conduite des engins de chantier.

1 OUVRIER

pour la surveillance des différentes installations de fabrication.

Nous offrons des places de travail stables et bien rémunérées, dans le cadre d'une organisation sociale moderne.

Les candidats s'adresseront par écrit ou par téléphone à la Direction de JURACIME S.A., 2087 Cornaux.
Tél. (038) 48 11 11. 74318-O

Notre domaine est la fabrication de caractères, d'outillages de précision, d'étampes industrielles, de moules, l'injection de pièces techniques en plastique, les traitements de surface, les traitements thermiques et l'usinage chimique.

Pour notre service du planning nous cherchons un

employé technico-commercial

maîtrisant parfaitement l'allemand et l'anglais.

Ce poste pourrait convenir à un ingénieur technicien ETS ayant le sens commercial, ou éventuellement à un titulaire de la maturité commerciale ayant des aptitudes pour les problèmes techniques.

Adresser offres manuscrites avec curriculum vitae et copies de certificats, à

CARACTÈRES S.A.
Rue du Plan 30, 2000 Neuchâtel. 74400-O

126e année COURRIER DU VAL-DE-TRAVERS

BILLET DU SAMEDI

La rentrée des classes

Oui, nos écoles vont réouvrir leurs portes pour le dernier trimestre de l'année scolaire. La rentrée des classes va se faire. Nos enfants vont donc se retrouver groupés autour d'enseignants – et aussi pour une heure par semaine – autour de maîtres de religion, chargés de les enseigner et de les préparer à la vie.

– Avez-vous pensé à la responsabilité des enseignants?

Il ne s'agit pas seulement pour eux de transmettre la somme des connaissances déjà acquises par les humains, de faire des têtes bien pleines, mais d'enseigner ce qu'il faut savoir et de former des élèves à une culture, à une manière de penser et de vivre.

L'ancienne manière qui tendait à mouler les esprits et les intelligences est abandonnée chez nous au profit d'une méthode libérale soucieuse du respect et de la mise en valeur de la personne.

Dans le numéro des «Cahiers protestants» de janvier dernier, le pédagogue Samuel Roller, après avoir évoqué le personnalisme d'Emmanuel Mounier et de Denis de Rougemont, invite les enseignants à reconnaître la valeur de la personne de chacun de leurs élèves avec leur vocation propre et leur capacité d'engagement dans la communauté.

Il voit l'enseignant informant plutôt que formant à son idée ceux qui lui sont confiés.

A dire vrai, notre hôte de jadis, Jean-Jacques Rousseau avait déjà exprimé cela avec l'accent et les images propres à son temps et, plus récemment, Pierre Bovet, notre éminent concitoyen à la voix si bienveillante et si posée, nous l'avait redit.

Nous avons donc à informer nos enfants en leur apportant nos connaissances scientifiques et nos richesses culturelles. A un certain niveau – c'est ici mon avis personnel –, il s'agit d'amener ceux qui nous sont confiés aux sources mêmes de la culture, à l'Antiquité, à Athènes et à Rome, et d'allumer une flamme en eux.

Pour les maîtres de religion, il s'agit avant tout d'informer en apportant le message de l'Evangile de telle manière qu'il apparaisse dans son actualité.

Il faut dans le respect de la personne de chacun de nos élèves, apporter la lumière qui éclaire toute vie, aider à découvrir les dons et les vocations, donner une raison d'être et d'agir, de participer à la vie de la communauté des hommes.

Cette nouvelle génération est capable de sortir notre Occident de sa décadence. Elle est capable de s'attacher avec joie et intérêt à la communauté. Mais, il faut, bien sûr, qu'avec un grand respect pour la personnalité de vos fils et de vos filles, nous leur communiquions avec la connaissance, la flamme de l'enthousiasme.

Jean-Pierre BARBIER

CULTES

ÉGLISE RÉFORMÉE ÉVANGÉLIQUE

Les Bayards: 9 h 30, culte.
Buttes: 9 h 45, culte avec les enfants.
La Côte-aux-Fées: 10 h, culte.
Couvet: 9 h 30, culte.
Fleurier: 9 h 45, culte avec la participation de la communauté catholique et du chœur mixte.
Môtiers: 9 h 45, culte, M. Vivien.
Noiraigue: 9 h, culte.
Saint-Sulpice: 9 h 45, culte à Buttes avec les enfants.
Travers: 10 h 15 et 20 h, cultes.
Les Verrières: 11 h, culte.

ÉGLISE ÉVANGÉLIQUE LIBRE

La Côte-aux-Fées: 9 h 30, école du dimanche; 9 h 30, culte et sainte cène, M. Ernest Geiser. Jeudi 20 h, réunion de prière. Couvet jusqu'à jeudi 18 avril, 20 h, participation à l'action commune.

ÉGLISE CATHOLIQUE ROMAINE

Fleurier: 8 h, messe; 9 h 45, culte au temple protestant; 19 h 45, messe.
Buttes: samedi 19 h 30, messe.
Les Verrières: 8 h 45, messe.
Travers: samedi 19 h, messe; dimanche 10 h 30, grand-messe.
Noiraigue: 9 h 15, messe.
Couvet: samedi 18 h, messe; 19 h, messe en italien; dimanche 10 h, messe.

ARMÉE DU SALUT

Fleurier: 9 h 15, réunion de prière; 9 h 45, culte; 11 h, jeune armée; 19 h 30, réunion.

TÉMOINS DE JÉHOVAH

Couvet: samedi 18 h 45, mardi et jeudi 20 h, études bibliques et conférences.

ÉGLISE ADVENTISTE

Couvet: samedi 9 h 15, étude biblique; 10 h 30, culte.

ÉGLISE DE RÉVEIL

Couvet: 9 h 45, culte et sainte cène. Mercredi et vendredi 20 h, réunions de partage.

ÉGLISE ÉVANGÉLIQUE

Fleurier: 9 h 45, culte et sainte cène. Jeudi 20 h, prière, étude biblique.

PAROISSE ALLEMANDE

20 avril: Couvet: le culte est supprimé.
27 avril: Cressier: 10 h 15, Mlle Kammacher.
4 mai: Couvet: 9 h 45, M. Bürki.
11 mai: Bevaix: temple 20 h, Mlle Kammacher.
18 mai: Couvet: 9 h 45, M. Bürki.
25 mai: Temple du bas: 9 h, culte de Pentecôte pour tout le Vignoble.
1er juin: Travers: 14 h, M. Bürki.
15 juin: Couvet: le culte est supprimé.
22 juin: Cressier: 10 h, M. Bürki.

CARNET DU JOUR

SAMEDI

Couvet, cinéma Colisée: 20 h 30, **L'avare**, avec de Funès (enfants admis).
Fleurier, L'Alambic, bar-dancing: ouvert de 20 h à 2 heures.
Couvet bar-dancing du Pont: ouvert.
Môtiers, château: exposition Landry, Diezi.
Môtiers, Mascarons: 16 h 20, spectacle des compagnons d'Eric.
Môtiers, musée Rousseau: ouvert.
Môtiers, musée d'histoire: ouvert.

DIMANCHE

Couvet, cinéma Colisée: 14 h 30 et 20 h 30, **L'avare** avec de Funès (enfants admis); 17 h, **Tous vedettes** (dès 12 ans).
Fleurier L'Alambic bar-dancing: ouvert de 14 h 30 à 18 h et de 20 h à 2 heures.
Couvet bar-dancing du Pont: ouvert.
Couvet, chapelle: 17 h 30, récital de piano, Pierre Sublet (jeunesses musicales).
Môtiers, château: exposition Landry - Diezi.
Môtiers, musée Rousseau: ouvert.
Môtiers, musée d'histoire: ouvert.

SAMEDI ET DIMANCHE

Médecin de service: de samedi 12 h à dimanche 22 h Dr Jacques Schmidt, Belle-Perche, Les Verrières, tél. 66 12 57.
Médecin-dentiste de service: samedi entre 17 h et 18 h, dimanche entre 11 h et midi, Dr François Schippler, Grand-Rue, Couvet, tél. 63 15 66 ou 63 15 64.
Pharmacie de service: de samedi 16 h à lundi 8 h, ouverte au public dimanche entre 11 h et midi, Pharmacie des Verrières, immeuble de la gendarmerie, Les Verrières, tél. 66 16 46 ou 66 12 57.
Ambulance: tél. 61 12 00 ou 61 13 28.
Hôpital et maternité de Couvet: tél. 63 25 25.
Hôpital de Fleurier: tél. 61 10 81.
Sage-femme: tél. 63 17 27.
Infirmière-visiteuse: tél. 61 38 48.
Service du feu pour tout le Vallon: tél. 118.
Police cantonale: Môtiers, tél. 61 14 23 ou Fleurier, tél. 61 10 21.

La Résurrection à La Côte-aux-Fées

La fête de la résurrection a été marquée à La Côte-aux-Fées par plusieurs manifestations et réunions. Au petit matin, tandis qu'un groupe de chanteurs se rendait dans les différents hameaux de la commune pour y annoncer la joie de Pâques, les musiciens de la fanfare de la Croix-Bleue allaient dans toutes les agglomérations du Vallon et, malgré la bise glaciale, interprétaient «A Toi la gloire».

A dix heures, et pour la première fois certainement, les deux communautés religieuses (Eglise libre et Eglise réformée) se sont retrouvées au temple pour un culte en commun. Devant une assistance nombreuse et attentive, M. Yves Perrier, secrétaire général de l'Alliance évangélique française, apporta un vibrant message. Le chœur de l'Alliance évangélique locale, sous la direction de Mme Steiner, ainsi que M. Samuel Hasler, baryton, de Genève, interprétèrent des chants de circonstance. Le culte se termina par un service de sainte cène, présidé par le pasteur Burgat.

Le soir, un groupe de jeunes Belges de la paroisse de Baudour, dans le Borinage, donna un concert «Folk-religieux» à la grande salle. Cette musique très moderne et puissante plut aux jeunes auditeurs, mais les personnes d'âge mûr l'apprécièrent diversement. Ce groupe fut présenté par le pasteur Ruben Quenon, bien connu à La Côte-aux-Fées, dont il fut l'hôte du foyer missionnaire à plusieurs reprises. F. G.

Championnat cycliste des écoliers

(r) Ce printemps, le «Cyclophile» de Fleurier organise un championnat cycliste des écoliers du Val-de-Travers, ouvert à tous les adolescents et adolescentes entre 12 et 16 ans.

Doté de nombreux prix, ce championnat se disputera en trois manches durant trois mercredis après-midi d'avril. La 1re et la 2me manches se courront sur les routes de traverse entre Fleurier et Môtiers; la 3me manche, sous forme d'une course contre la montre, aura lieu entre le Pont-de-la-Roche et la gare de Boveresse. Les dates retenues sont les 16, 23 et 30 avril.

Nouveau président pour les homes de Buttes et Fleurier

De notre correspondant:

La commission générale, groupant des représentants de l'Etat, des communes et des Eglises de la région, en faveur des personnes âgées du Val-de-Travers, a tenu son assemblée générale annuelle au home «Clairval», à Buttes, sous la présidence de M. Philippe Jéquier, président du comité d'administration.

L'assemblée a, comme de coutume, entendu le rapport présidentiel. M. Jéquier a relevé que la fondation avait été constituée il y a 25 ans, les statuts ayant été mis au point par un notaire de Couvet.

La commission générale de l'époque avait choisi de construire un home – plutôt que d'acheter d'anciens immeubles qui auraient dû être aménagés – sur le plateau ensoleillé de Possena, à Buttes.

Cette commune fut du reste sélectionnée en raison d'un fonds dont elle disposait pour un tel home; don d'un ancien Butteran, décédé en Amérique.

Le 10 juillet 1957, une puissante pelle mécanique entra en action et grâce à des dons substantiels et à l'appui d'Ebauches SA qui prêta à un taux très bas la totalité de l'argent qui manquait, put être érigée la belle maison que l'on sait. L'année suivante put accueillir ses premiers pensionnaires.

Comme la fondation ne pouvait jamais répondre à toutes les demandes qu'elle recevait de personnes âgées, elle décida de construire un nouveau home à Fleurier; cette commune ayant fait don du terrain situé au quartier des «Petits clos». Ce deuxième home fut ouvert il y a 13 ans et est appelé aujourd'hui «Val fleuri».

Mais tout n'était pas fini. Une nouvelle étape allait être franchie et au début de l'année dernière l'annexe spacieuse du home «Clairval» était ouverte. Depuis cette date, les deux homes accueillent 92 pensionnaires.

NOMINATIONS

Le trésorier, M. Gottfried Zaugg, a ensuite donné connaissance des comptes du dernier exercice pour les deux homes. Ces comptes laissent apparaître un léger excédent de recettes de 1464 francs. Il a signalé que des dons pour plus de 45.000 fr. avait été faits. La situation de la trésorerie a permis un amortissement des prêts hypothécaires d'un montant légèrement supérieur à 65.000 francs.

A la suite de la démission de M. Philippe Jéquier, du poste de président qu'il occupait avec dévouement depuis un quart de siècle, le comité d'administration a été constitué comme suit: M. Gottfried Zaugg, président et trésorier. Roger Pétermann, secrétaire; Mme Suzanne Juvet, secrétaire adjointe; M. Ernest Mamboury, Jean-Marc Bussigny (nouveau) et Jacques André Steudler (nouveau), assesseurs. Le poste de vice-président sera pourvu ultérieurement.

Pour les remercier de leur activité, MM. Philippe Jéquier et Marcel Hirtzel – ce dernier étant à l'origine parlementaire de la construction des homes dans la région – ont été nommés respectivement président d'honneur et membre d'honneur de la fondation, distinctions que l'un et l'autre méritent amplement. G. D.

Succès de la soirée des élèves de Buttes

De notre correspondant:

Avant de profiter des vacances pascales, les élèves du collège primaire et du jardin d'enfants ont offert au public, devant la grande salle comble du collège, une charmante soirée.

Cette époque de l'année est choisie plutôt que la fin du trimestre, parce qu'elle est beaucoup plus favorable à une telle manifestation. Celle-ci fut ouverte par M. Marcel Gruber, président de la commission scolaire, qui souhaita la bienvenue, exprima sa reconnaissance à ceux qui pensent au ramassage de papier en faveur des enfants, sa reconnaissance également aux instituteurs et à la jardnière d'enfants, qui ont fait preuve d'originalité et d'imagination dans l'élaboration du spectacle.

Après un chant d'ensemble, les tout-petits interprétèrent «La fête au village», suivie du «Petit oiseau de toutes les couleurs» de l'histoire du petit tailleur pour terminer par «Je t'aime, mon loup», qui provoqua une très franche gaieté.

Après l'entracte, les plus grands se sont une fois de plus distingués, dans «Le Noël du chasseur», et le célèbre «Tayu», pour finir, avant un chant d'ensemble fort bien donné, par «Au clair de la lune» aux tons multicolores et chatoyants.

Soirée donc à grand succès; un succès qui n'était pas usurpé et qui récompense toutes les bonnes volontés qui se sont unies pour une telle réussite.

MÔTIERS

«Compagnons du théâtre et des arts«» aux Mascarons

(r) Décidément, l'esprit régional marque des points au Val-de-Travers! Ainsi, le 19 avril prochain, les «Compagnons du théâtre et des arts», présidés par M. Jean-François Béguin, organiseront pour la première fois un spectacle à la maison des Mascarons de Môtiers. Au programme figure Laurent Sandoz avec son «one man show»: «Suisse idée», déjà joué dans plusieurs localités du canton.

FRANCE VOISINE

Contrebande: 2 tonnes de cigarettes saisies à Pontarlier!

De notre correspondant:

C'est la prise la plus importante, jamais réalisée dans le trafic de cigarettes, que viennent de faire les douaniers de la brigade mobile de Pontarlier. La nuit dernière, en plein centre de Pontarlier, ils ont arrêté un semi-remorque français. A première vue, la remorque bâchée semblait vide, mais dans le fond, il y avait une fausse cloison. Dans le vrai fond, les douaniers ont trouvé des dizaines et des dizaines de cartons de cigarettes, au total au moins 1800 kg de cigarettes! Elles venaient de Suisse et étaient vraisemblablement destinées à l'Italie. Les douaniers observent pour l'instant le silence le plus complet sur cette affaire, d'autant que l'interrogatoire des convoyeurs interpellés n'était pas terminé hier soir.

On ignore donc encore la provenance exacte de ces cigarettes. Plus de 80.000 paquets, cela représente des sommes importantes et des bénéfices à la hauteur de l'organisation nécessaire pour mettre sur pied un tel trafic. Il ne suffit pas en effet d'acheter les cigarettes, ni même de les faire passer clandestinement une ou deux douanes, encore faut-il avoir le débouché, savoir comment les vendre. Et ce n'est pas une petite affaire.

Inutile de préciser que tous les services régionaux des douanes ont été saisis, car les ramifications de ce trafic pourraient être importantes. Il faut commencer par savoir si d'autres voyages du même genre ont déjà été faits par les trafiquants; ce qui est fort possible. Il faut aussi tenter de remonter les filières, tant du côté suisse que du côté français.

Pour l'instant, avant d'en savoir davantage, un rapide calcul permet d'évaluer le bénéfice brut de l'opération si elle avait abouti. 80.000 paquets, hors taxe, à 2 fr. suisse environ le l'unité, cela représente 160.000 francs. Un autre paquet. C.

AVIS MORTUAIRE

Repose en paix!

Monsieur Robert Burger, à Couvet;
Monsieur Fernand Ketterer, à Gstaad;
Madame et Monsieur André Van Hoolandt, à Genève;
Monsieur et Madame Jean-Louis Ketterer, à Neuchâtel;
Madame Georgette Steiner et son fils, à Lausanne,
ainsi que les familles Burger, Steiner, Ketterer, parentes et amies,
ont le chagrin de faire part du décès de

Madame

Berthe BURGER

leur chère épouse, maman, belle-maman, parente et amie, enlevée à leur tendre affection, après une longue maladie, dans sa 80me année.

2108 Couvet, le 11 avril 1980.

L'incinération aura lieu le lundi 14 avril, à 11 heures, au crématoire de Neuchâtel.

Prière pour la famille à 10 heures, à l'hôpital de Couvet, où le corps repose.

Domicile de la famille:
Crêt-de-L'Eau 16, Couvet.

Il ne sera pas envoyé de lettres de faire part, le présent avis en tenant lieu

74945 M

AVIS DIVERS

DIEU dans ta VIE ?

Du vendredi 11 au vendredi 18 avril 1980
COUVET SALLE DE SPECTACLES
chaque soir à 20 h,
dimanche de 13 h à 16 h, avec

Yves Perrier

Ce soir samedi

«Spécial jeunesse»

avec le couple de chanteurs Ph. et Ch. Chanson

Dimanche à 16 h
participation du chanteur-pianiste américain

Tom Howard

Coffee - bar - librairie - chorale
action commune d'Evangélisation du Val-de-Travers 74691 1

AVIS DIVERS

La menthe Blackmint désaltère

C'EST NATUREL...
...C'EST BIEN MEILLEUR!
Léon Boichard Môtiers 032944 B

CHEZ FANAÇ
Saint-Sulpice
Tél. (038) 61 26 98
LE DIMANCHE
Hors-d'œuvre à gogo
Entrée chaude
Viande, fromage, dessert. 66062-1

AVIS DIVERS

LA PUBLICITÉ

un second souffle dans une difficile compétition

HOTEL DU PONT
BAR-DANCING
COUVET
OUVERT TOUS LES JOURS
Famille MELON, tél. (038) 63 11 15

vous propose au restaurant
LE PROVENÇAL
ACTUELLEMENT LE GRAND
HIT !
(Prière de réserver)

ASPERGES À DISCRÉTION
servies avec:
sauce tartare, mayonnaise ou à la fribourgeoise
LE PATRON AU FOURNEAU
73703 1

NOTRE FEUILLETON

Une étoile dans la main

par Lorena

28 *LIBRAIRIE JULES TALLANDIER*

– Si vous le voulez bien, m'at-elle dit, je vais partager votre repas. Le docteur ne rentrera que ce soir, et il m'a recommandé de ne pas vous quitter. Normalement, je devrais être avec lui à la clinique, j'espère qu'il n'aura pas eu trop de mal à me trouver une remplaçante. Le docteur vous aime beaucoup, vous savez?

Je l'ai regardée dans les yeux. Mais non, nulle ironie dans cette petite phrase, nulle insinuation, et pas d'ombre de jalousie.

J'allais donc voir David dans la soirée. Il allait venir dans cette chambre, me parler...

Je me suis levée pour déjeuner. J'avais maigri, mon peignoir flottait autour de moi. Je n'avais pas faim, je n'avais qu'une envie: dormir encore.

La journée s'est étirée lentement. J'ai lu mon courrier: une lettre de Céline, une de Frank, en braille, une de ma secrétaire. J'ai décidé de leur téléphoner, en gardant le secret sur mon opération. Je leur dirais que le docteur Montcalm avait jugé que mon état nécessitait une prolongation de mon congé d'hiver, ce qui n'étonnerait personne. Et comme j'étais trop lasse pour écrire, Céline se chargerait de donner de mes nouvelles aux autres amis.

Diane a poussé un fauteuil près de la fenêtre, au soleil. Je m'y suis installée comme une très vieille dame. Puis elle a posé sur mes genoux un chaton tigré. Rien ne pouvait me faire plus plaisir. Le chaton a joué quelques minutes avec les franges de mon peignoir, puis il s'est endormi. Je n'osais remuer, je contemplais son petit visage sérieux, agité parfois de frémissements qui faisaient trembler ses moustaches. Sa chaleur, sa confiance m'emplissaient de bien-être.

Dora s'était installée dans une chambre voisine avec ses livres et ses cahiers. Elle préparait un examen.

Sans m'en rendre compte, je me suis rendormie.

A l'heure du thé, j'ai ouvert un œil. Encore un moment, et David serait là.

Au-dehors, les merles sondaient la neige du bec. En me penchant un peu, j'apercevais le verger et une partie du vivier. Et puis, j'ai vu Jeanne, emmitouflée dans un châle noir qui lui descendait jusqu'aux pieds. Elle tenait à la main un sac en papier, elle puisait dedans et jetait des miettes aux oiseaux. Comme elle semblait frêle... Elle a regardé en direction de la maison, a levé son visage vers ma fenêtre. Je lui ai fait un signe de la main, mais elle n'a pas dû me reconnaître.

Je me suis levée, j'ai déposé le chaton sur le lit, si doucement qu'il ne s'est même pas éveillé, et je suis allée m'examiner dans la glace de la salle de bains.

Comment me trouverait-il, tout à l'heure? Mes joues creusées étaient sans couleurs. J'ai pris des poses, je me suis fait des grimaces. Le tube de fond de teint était là, sur la tablette de marbre. Et le nécessaire pour les yeux, et le rouge à lèvres nacré. Allais-je me maquiller? Non, pas de coquetterie. C'est telle que j'étais que je voulais qu'il... Que voulais-je, au juste? Qu'il s'attache à moi? Qu'il m'aime? Je serais bien avancée, moi qui n'avais rien à donner. D'ailleurs, comment pouvait-on s'intéresser à moi avec mon passé, mon nez abîmé, ma tristesse? Ma mort n'aurait laissé qu'une toute petite place vide dans le cœur de quelques-uns.

En bas, une porte a claqué.

La panique m'a prise. Je suis revenue dans la chambre et je me suis adossée au mur, près de la fenêtre. Mais enfin, que se passait-il en moi? Et de quelle nature était ce besoin de plus en plus exigeant de la présence de David? Il est vrai qu'il venait de me sauver la vie...

J'ai entendu sa voix. Il discutait avec Dora dans la chambre voisine. Que disaient-ils? Impossible d'entendre, et pourtant je prêtais l'oreille.

Dora a frappé doucement à ma porte et l'a entrebâillée:

– Le docteur demande si vous pouvez le recevoir.

J'ai fait oui de la tête. J'avais à la fois envie de courir au-devant de lui et de me cacher derrière les doubles rideaux.

Il est entré, il s'est avancé vers moi. Il n'avait même pas pris le temps d'ôter sa canadienne. Comme il avait l'air jeune, et grave, et comme je lui ai su gré de sa hâte.

Il m'a contemplée de ses yeux clairs qui semblent toujours découvrir ce que l'on s'efforce de cacher soigneusement. Nous sommes restés ainsi à un mètre l'un de l'autre, moi un peu gauche, lui très à l'aise, comme toujours, tandis que Dora disposait du lilas de serre dans un pichet, des fleurs qu'il venait d'apporter pour moi de la ville.

Je l'ai remercié, sur le ton d'une petite fille qui récite un compliment à un ministre, tout en remarquant qu'il avait les traits tirés, qu'il paraissait las et préoccupé.

Puis, Dora nous a laissés seuls.

– Vous auriez pu mourir... m'a-t-il dit en demeurant à la même place, sans cesser de me fixer avec insistance.

Logiquement, j'aurais dû commencer par lui expliquer ce qui s'était passé l'avant-veille, ma promenade dans la nuit, mes appels restés sans réponses, mon angoisse. Au lieu de cela, j'ai décrit pêle-mêle mon enfance, mon accident de cheval, Burt, mon travail, ma fuite de Paris.

Les larmes coulaient sur mes joues et je ne songeais même pas à les essuyer. Je me moquais d'être laide, de faire pitié, et même de l'ennuyer avec toutes ces histoires.

– J'aurais pu mourir, et puis après? ai-je achevé d'un ton amer. Pourquoi ne m'avez-vous pas laissée dans la neige, l'autre soir? C'était un service à me rendre. Croyez-vous qu'après avoir vécu tout cela, on ait envie d'attendre la suite? Et d'ailleurs, quelle suite?

Quelque chose comme de l'amusement a passé dans ses yeux.

– Vous êtes une enfant... a-t-il murmuré. Quelle suite, demandez-vous? Mais celle-là, par exemple...

Il s'est avancé vers moi, il m'a attirée à lui, et je me suis retrouvée dans ses bras. *(A suivre)*

LA CHAUX-DE-FONDS

En première romande, le film de Patricia Moraz

«Le chemin perdu»: les yeux de l'enfance et...

Deux enfants assis sur un toit, la nuit, avec la lune toute ronde par-dessus la ville; et une chatte blanche. Un rêve d'enfants s'arrête, déchiré. Grand-père est mort: tout a changé... ou tout commence. Cécile et Pierre se serrent l'un contre l'autre. Et l'aigle de leurs espoirs s'envole à tire-d'aile dans l'inconnu.

Plus qu'une simple histoire de gosses, «Le chemin perdu» c'est la vie racontée avec des yeux neufs. Un vieil homme. Charles Vanel, est horloger et communiste «old time» (le dernier à avoir touché la main de Lénine). Ses deux petits-enfants, Cécile et Pierre, lui sont très attachés. Pierre, le cadet, suit sa sœur dans toute son imagination et la réalité, avec un naturel d'ailleurs attendrissant. Cécile, c'est le film: tout est en fait axé sur cette petite fille. Elle est le lien intelligent et sensible entre son grand-père et des parents distants et égoïstes.

UNE PREMIÈRE

Présenté jeudi soir à La Chaux-de-Fonds (voir FAN d'hier), ce film sortira en première romande dans les salles du Haut le 17 avril, et le 24 à Neuchâtel. Il faut dire que Patricia Moraz, la réalisatrice, a tourné ces images entièrement à La Chaux-de-Fonds. Alors qu'elle était venue présenter son premier film: «Les Indiens sont encore loin», elle s'était sentie enthousiasmée par cette ville, et tout particulièrement par une métaphore de ses horlogers: le chemin perdu.

En effet, ces artisans expriment par cette image qu'«entre le temps qui oscille et le temps qui tourne, il y a une petite ancre dont le réglage définitif est difficile», si difficile que «les battements du cœur peuvent le perturber». Dans le film, cette petite ancre, c'est Cécile. Sensibilité et pureté. Et seul un horloger comme le grand-père est capable de régler ce cœur d'enfant. Mais voilà...

La suite il faut la voir, pas la lire. Il faut voir avec quelle spontanéité, quelle maestria les deux gosses jouent. A se demander si pour eux ce film n'a jamais été autre chose qu'un jeu. Un jeu de grands, avec ses disputes surprenantes, ses femmes nues, ses fins de mois difficiles.

LES REGRETS

Patricia Moraz, décontractée, la quarantaine, cigarette et pantalons:

– Le tournage a duré sept semaines. Et je garde un souvenir extraordinaire de La Chaux-de-Fonds.

– Maintenant que tout est achevé, vous avez des regrets?

Bouffée de fumée, réponse:

– Quelques plans, peut-être. Par exemple, la scène du cimetière, on aurait pu la travailler autrement.

De même peut-on relever quelques scènes «superflues» entre la mort du grand-père et le tableau final des enfants sous la lune; ou encore le rôle trop peu justifié des parents de Pierre et Cécile. A un autre niveau, certains spectateurs seront probablement gênés par le contexte politique de l'histoire... Mais heureusement, jamais le film ne trahit son objet: la vision enfantine. Et à travers ses multiples facettes, se dégage une harmonie remarquable.

TOUTE LA VÉRITÉ, MESSIEURS

– Vous pensez déjà à votre prochain tournage?

– Certainement. J'ai commencé à écrire le scénario. Ce sera le dernier volet de ma trilogie. En anglais il s'intitule: «Man to man»; en français, éventuellement: «Crise». L'histoire de quatre hommes, uniquement... et pas de femme.

Mais vu par une femme. Après l'œuvre du «Chemin perdu», qui touche souvent à la poésie et aux larmes, on peut s'attendre à un nouveau film de qualité. Le genre dont on peut écrire: «Voilà du cinéma!»

J. BESSARD

Grand-père, Cécile et Pierre... et le monde en face.

LA VIE POLITIQUE

Elections communales: les trois listes de La Sagne

De notre correspondant:

Les élections des 10 et 11 mai 1980 attireront sans doute les citoyens, car pour 19 conseillers généraux à élire selon le système de la représentation proportionnelle, les trois partis de La Sagne présentent 34 candidats, à savoir, pour le parti socialiste: Mmes Simone Wagner nouvelle, Rose-Marie Willen nouvelle, MM. Jean-Pierre Ferrari conseiller général, Gervais Oreiller conseiller général, Claude Perret nouveau, Gilbert Wagner conseiller communal.

Pour le parti libéral-PPN: Mmes Janine Bauermeister-Péter nouvelle, Sylvie Chollet-Oesch nouvelle, Elisabeth Gentil nouvelle, MM. Jean-Gustave Béguin conseiller général, André Botteron conseiller général, Maurice Botteron conseiller général, Victor Dévaud nouveau, Pierre-André Dubois nouveau, Jacques Fallet conseiller général, Robert Grosjean nouveau, Pierre Hirschy conseiller général et député, Marcel Jacot nouveau, Sylvain Jeanneret nouveau, Pierre Matthey conseiller général, Reymond Mottier nouveau, Emile Schnegg conseiller général, Roger Vuille nouveau.

Et pour le parti radical: Mme Annelise Frei conseillère communale, MM. Jean Bettex nouveau, Charly Botteron conseiller général, Willy Geiser nouveau, Fernand Gentil nouveau, Gérald Jaquet conseiller communal, Jacques Maire conseiller général, André Matthey conseiller général, Fernand Oppliger conseiller général, Jean Roux conseiller général, Willy Thiébaud nouveau.

Signalons que les listes libéral-PPN et radical sont conjointes.

INFORMATIONS FINANCIÈRES

Hausse des prix de gros en mars 1980

«Nos amis suisses commencent à subir une hausse des prix semblable à la nôtre». C'est ainsi qu'un commentateur de la radio française établissait le 10 avril une comparaison entre deux éléments disparates. En fait, ces précisions étaient fondées sur l'information suivante.

Nous savons que le Bureau fédéral de statistique publie mensuellement son indice pondéré des prix à la consommation, lequel sert de base à l'indexation des salaires mobiles. Par ailleurs, l'Office fédéral de l'industrie, des arts et métiers et du travail fournit à la même cadence l'évolution des prix des matières premières et des produits semi-fabriqués; c'est ce que l'on appelle couramment l'indice des prix de gros.

Partant de la base de 100 établie en 1963, ce dernier indice a passé de 153,6 à 155 points en mars 1980; il s'agit d'une avance de 0,9% en un mois, ce qui excède nettement la moyenne mensuelle. A fin mars 1979, nous étions à 145,6 ce qui nous donne une avance de 6,5% en un an. Cette avance des prix de gros est évidemment élevée.

On vient en effet d'assister à un renchérissement de 2,1% du secteur des produits énergétiques durant le seul mois dernier (pétrole, charbon, bois de chauffage, etc.) qui ont pesé fortement sur l'indice global. Mais il ne faut pas oublier que nos entrées de matières premières pour notre industrie, pour notre alimentation et pour le génie civil sont souvent facturées en dollar, devise qui a connu la forte poussée que l'on sait, notamment contre notre monnaie suisse. Avec avril 1980, une énergique baisse du dollar va à son tour agir favorablement sur les prix à l'importation.

Mais il nous paraît surtout spécieux de présenter une équivalence entre le taux français de l'inflation de l'indice des prix de détail qui est chroniquement à deux chiffres par an et la poussée occasionnelle à 6,5% des prix suisses de gros pendant la même durée. Pour de nombreux motifs irréfutables, le franc suisse ne se dégrade pas au rythme du franc d'outre-Jura.

MARCHÉ DES VALEURS BIEN SOUTENU

La semaine s'achève dans un excellent climat tant en Suisse qu'à l'étranger.

Chez nous, l'on relève en particulier la bonne tenue d'Interfood (port. + 50, nom. + 40), des chimiques et des industrielles. Le groupe des bancaires voit les gains de cours d'UBS et de SBS qui sortent du lot.

E. D. B.

OFFRES D'EMPLOIS

Coiffure Siegel
La Neuveville
cherche pour l'ouverture
coiffeuse pour dames
Entrée à convenir.
Tél. (038) 51 24 23 ou 51 24 27.
74453-O

HÔTEL-RESTAURANT DU CRÊT
à BOURG-SAINT-PIERRE (VS)
route du Grand-Saint-Bernard
engage tout de suite ou pour date à convenir, pour la saison ou à l'année,
SOMMELIÈRES
débutantes acceptées.
Travail à l'horaire - Bons gains assurés - Nourries, logées.
Tél. (026) 4 91 43.
74623-O

Bureau d'ingénieurs civils de Suisse romande cherche, pour entrée immédiate ou pour date à convenir,
DESSINATEUR (TRICE)
béton armé et génie civil
en possession d'un certificat de capacité.
Faire offres manuscrites, avec curriculum vitae et prétentions de salaire sous chiffres 28-20543 à Publicitas S.A., Treille 9, 2001 Neuchâtel.
74429-O

FABRIQUES DE TABAC REUNIES SA.
NEUCHATEL
Pour compléter l'effectif de notre Service des visites, nous cherchons une
GUIDE DE VISITE
parlant couramment l'anglais, l'italien et le français.
Il s'agit d'une occupation à temps partiel et irrégulier, **à la demande**, exigeant une certaine disponibilité de temps.
Les personnes intéressées sont priées d'envoyer leurs offres, accompagnées des documents usuels, aux
FABRIQUES DE TABAC RÉUNIES S.A.
Service de recrutement,
2003 Neuchâtel.
74497-O
FTR 2003 NEUCHATEL

Répondez S.V.P. aux offres sous chiffres...
Nous prions les personnes et les entreprises qui publient des annonces avec offres sous chiffres de répondre promptement aux auteurs des offres qu'elles reçoivent. C'est un devoir de courtoisie et c'est l'intérêt de chacun que ce service fonctionne normalement. On répondra donc même si l'offre ne peut être prise en considération et on retournera le plus tôt possible les copies de certificats, photographies et autres documents joints à ces offres. Les intéressés leur en seront très reconnaissants, car ces pièces leur sont absolument nécessaires pour répondre à d'autres demandes.

CARNET DU JOUR

La Chaux-de-Fonds

CINÉMAS

Corso: 15 h, **Dumbo**; 17 h 30, **Juliette des esprits**; 20 h 30, **Jamais je ne t'ai promis un jardin de roses.**
Eden: 15 h et 20 h 30, **La guerre des polices** (16 ans); 17 h 30, **La belle aux mains de fer** (16 ans); 23 h 15, **Les délices de l'amour sauvage** (20 ans).
Plaza: 15 h, **Le livre de la jungle**; 20 h 30, **Le massacre des morts vivants.**
ABC: 20 h 30, **Au fil du temps.**
Tourisme: bureau officiel de renseignements: 11 rue Neuve, tél. (039) 22 48 21.

DANSE ET ATTRACTIONS

Cabaret Rodéo: 21 h 30 - 4 heures.
Le Scotch: 21 h 30 - 4 heures.
La Boule d'Or: 21 h 30 - 4 heures.
Cabaret 55: 21 h 30 - 4 heures.
Le Domino: 21 h 30 - 4 heures.

EXPOSITIONS (le week-end)

Musée d'histoire: les collections.
Musée internationale d'horlogerie: «L'homme et le temps».
Musée d'histoire naturelle: collections et dioramas.
Musée des beaux-arts: sculptures de José-Luis Sanchez.
Musée paysan des Eplatures: la dentelle neuchâteloise.
Vivarium (Jardinière 61): batraciens, reptiles et biotopes.
Galerie du Manoir: sculptures de Georges Schneider.
Home de la Sombaille: le peintre Richard Quartieux.

Permanences médicale et dentaire: en cas d'absence du médecin de famille, tél. 22 10 17.
Pharmacie d'office: Coop, 9 rue Neuve, jusqu'à 21 h, ensuite tél. 22 10 17.

DIMANCHE

Cinémas: voir programmes de samedi.
Eden: pas de nocturne.

DANSE ET ATTRACTIONS

Cabaret Rodéo: relâche.
Le Scotch: 21 h 30 - 4 heures.
La Boule d'Or: relâche.
Cabaret 55: 21 h 30 - 4 heures.
Le Domino: 21 h 30 - 4 heures.

Pharmacie d'office: Coop, 9 rue Neuve.

Le Locle

SAMEDI ET DIMANCHE

Cinéma Casino: 20 h 30, **La fureur du danger.**

EXPOSITIONS

Musée des beaux-arts: les collections.
Château des Monts: musée d'horlogerie.
Tourisme: bureau officiel de renseignements: 5 rue Henry-Grandjean, tél. (039) 31 22 46.
Permanences médicale et dentaire: en cas d'absence du médecin de famille, tél. 117 ou le service d'urgence de l'hôpital, tél. 31 52 52.
Pharmacie d'office: Philippin, 27 rue Daniel-Jeanrichard, jusqu'à 21 h, ensuite tél. 117.

Nous invitons instamment les personnes répondant à des **ANNONCES SOUS CHIFFRES** à ne jamais joindre de certificats ou autres
DOCUMENTS ORIGINAUX
à leurs offres. Nous ne prenons aucune responsabilité en cas de perte ou de détérioration de semblables objets.

Rédaction FAN des Montagnes
M. Philippe Nydegger
Case postale 611
2300 LA CHX-DE-FONDS
Tél.: 039 22 47 54
Télex: 35 282

Prix d'émission Valca 66.—

Valca	63.—	65.—
Ifca	1500.—	1530.—
Ifca 73	85.—	88.—

BULLETIN BOURSIER

NEUCHÂTEL	10 avril	11 avril
Banque nationale	810.— d	810.— d
Crédit foncier neuchât.	760.— d	760.— d
La Neuchâteloise ass. g.	620.— d	620.— d
Gardy	80.— d	80.— d
Cortaillod	1740.— d	1700.— d
Cossonay	1430.— d	1430.— d
Chaux et ciments	675.— d	675.— o
Dubied	450.— o	450.— o
Dubied bon	450.— o	410.— d
Ciment Portland	2725.— d	2725.— d
Interfood port.	5000.— d	5025.— d
Interfood nom.	990.— d	990.— d
Navigation N'tel priv.	65.— d	65.— d
Girard-Perregaux	580.— d	580.— d
Hermès port.	470.— d	460.— d
Hermès nom.	156.— d	157.— d

LAUSANNE		
Banque cant. vaudoise	1320.—	1320.—
Crédit foncier vaudois	1060.—	1060.—
Ateliers constr. Vevey	1090.— d	1090.—
Editions Rencontre	1200.— d	1200.— d
Innovation	370.—	372.— d
Rinsoz & Ormond	375.— d	385.— d
La Suisse-Vie ass.	4400.— d	4400.— d
Zyma	790.— d	790.— d

GENÈVE		
Grand-Passage	380.— d	380.—
Charmilles port.	900.— d	900.— d
Physique port.	250.— d	250.—
Physique nom.	170.— o	180.—
Astra	14.25	14.40
Monte-Edison	—.35	—.34
Olivetti priv.	3.20	3.15
Fin. Paris Bas	89.50	88.75
Schlumberger	184.50	188.50
Allumettes B	33.25 d	32.75 d
Elektrolux B	40.— d	40.—
SKFB	27.25 d	26.50 d

BÂLE		
Pirelli Internat.	256.—	256.—
Bâloise-Holding port.	465.— d	477.—
Bâloise-Holding bon	785.— d	845.—
Ciba-Geigy port.	1015.—	1040.—
Ciba-Geigy nom.	586.—	592.—
Ciba-Geigy bon	765.—	780.—
Sandoz port.	3590.—	3575.—
Sandoz nom.	1670.—	1675.—
Sandoz bon	426.—	430.—
Hoffmann-L.R. cap.	64000.—	64500.—
Hoffmann-L.R. jce	55000.—	55250.—
Hoffmann-L.R. 1/10	5500.—	5500.—

ZURICH (act. suisses)		
Swissair nom.	780.—	787.—
Swissair port.	758.—	767.—
UBS port.	3240.—	3275.—
UBS nom.	612.—	620.—
SBS port.	357.—	362.—
SBS nom.	260.—	262.—
SBS bon	292.—	292.—
Crédit suisse port.	2060.—	2060.—
Crédit suisse nom.	387.—	387.—
Bque hyp. com. port.	500.—	500.— d
Bque hyp. com. nom.	490.— d	495.— d
Banque pop. suisse	1750.—	1760.—
Elektrowatt	2180.—	2200.—
Financière de presse	230.— d	234.—
Holderbank port.	524.—	525.—
Holderbank nom.	510.—	510.—
Inter-Pan port.	25.— d	26.— d
Inter-Pan bon	1.45 d	1.45
Landis & Gyr	1275.—	1270.—
Landis & Gyr bon	127.—	129.—
Motor Colombus	660.—	660.—
Italo-Suisse	220.— d	220.— d
Œrlikon-Buhrle port.	2600.—	2605.—
Œrlikon-Buhrle nom.	640.—	645.—
Réass. Zurich port.	5275.—	5260.—
Réass. Zurich nom.	2870.—	2890.—
Winterthour ass. port.	2310.—	2330.—
Winterthour ass. nom.	1530.—	1550.—
Winterthour ass. bon	2050.—	2035.—
Zurich ass. port.	12975.—	12900.—
Zurich ass. nom.	9800.—	9800.—
Brown Boveri port.	1620.—	1635.—
Saurer	780.—	790.—
Fischer	795.—	800.—
Jelmoli	1280.—	1290.—
Hero	2950.—	2900.—
Nestlé port.	3150.—	3150.—
Nestlé nom.	2095.—	2100.—
Roco port.	2025.— d	2050.—
Alu Suisse port.	1180.—	1200.—
Alu Suisse nom.	476.—	483.—
Sulzer nom.	2750.—	2760.—
Sulzer bon	375.—	380.—
Von Roll	520.—	520.—

ZURICH (act. étrang.)		
Alcan	95.—	94.75
Am. Metal Climax	75.75 d	77.—
Am. Tel & Tel.	87.—	87.75
Beatrice Foods	33.— d	33.—
Burroughs	122.50	120.50
Canadian Pacific	57.75	60.—
Caterp. Tractor	85.50 d	83.50
Chrysler	11.75	11.25
Coca-Cola	54.50	53.50
Control Data	89.50	91.—
Corning Glass Works	86.—	85.50 d
CPC Int.	105.—	104.50
Dow Chemical	54.75	55.25
Du Pont	62.25	61.50
Eastman Kodak	86.25	86.50
EXXON	100.50	100.50
Firestone	11.50 d	11.— d
Ford Motor Co	45.—	46.—
General Electric	85.—	83.50
General Foods	43.50	45.—
General Motors	77.—	76.50
General Tel. & Elec.	45.—	44.—
Goodyear	20.50	21.—
Honeywell	131.50	132.50
IBM	46.25	42.25
Int. Nickel	42.—	42.25
Int. Paper	56.—	55.50
Int. Tel. & Tel.	46.50	46.—
Kennecott	49.50	48.25
Litton	89.50	90.—
MMM	90.50	88.50
Mobil Oil Split	123.—	120.50
Monsanto	80.25 d	79.75
National Cash Register	103.—	101.—
National Distillers	44.50 d	44.— d
Philip Morris	61.75	61.—
Phillips Petroleum	72.75	74.50
Procter & Gamble	122.— d	122.50
Sperry Rand	82.75	82.—
Texaco	60.—	60.75
Union Carbide	68.—	68.25
Uniroyal	5.75	5.75
US Steel	30.—	30.75
Warner-Lambert	34.50	33.50
Woolworth F.W.	39.25	39.25
Xerox	93.75	93.—
AKZO	19.75	19.75
Anglo Gold I	132.50	133.—
Anglo Americ. I	21.50	21.75
Machines Bull	23.50	23.75
Italo-Argentina	7.50	7.50
De Beers I	15.25	15.25
General Shopping	338.— d	338.—
Imperial Chemical Ind.	14.—	13.75 d
Péchiney-U.-K.	40.—	41.—
Philips	16.—	16.25
Royal Dutch	133.—	131.—
Sodec	8.50 d	8.— d
Unilever	90.25	90.—
AEG	75.75	75.50
BASF	130.—	130.50
Degussa	233.—	223.— d
Farben. Bayer	109.—	109.50
Hœchst. Farben.	104.50	104.50
Mannesmann	113.50	113.50
RWE	155.—	155.—
Siemens	235.—	235.—
Thyssen-Hütte	74.—	74.50
Volkswagen	168.50	169.50

MILAN		
Assic. Generali	48900.—	49000.—
Fiat	1981.—	1974.—
Finsider	80.—	77.25
Italcementi	19200.—	19000.—
Olivetti ord.	1985.—	1980.—
Pirelli	2032.—	2025.—
Rinascente	122.—	120.25

FRANCFORT	10 avril	11 avril
AEG	—.—	—.—
BASF	138.70	140.—
BMW	158.—	157.50
Daimler	248.30	248.—
Deutsche Bank	238.—	241.—
Dresdner Bank	169.—	169.50
Farben. Bayer	116.50	118.50
Hœchst. Farben.	112.40	113.—
Karstadt	219.—	221.—
Kaufhof	180.—	179.— d
Mannesmann	121.—	123.—
Siemens	249.70	252.50
Volkswagen	179.80	182.50

AMSTERDAM		
Amrobank	57.70	58.60
AKZO	23.10	23.10
Amsterdam Rubber	3.86	3.86
Bols	60.60	60.20
Heineken	73.30	73.—
Hoogovens	18.20	19.—
KLM	64.20	61.90
Robeco	156.60	156.50

TOKYO		
Canon	605.—	603.—
Fuji Photo	525.—	525.—
Fujitsu	462.—	476.—
Hitachi	237.—	242.—
Honda	570.—	585.—
Kirin Brew	398.—	398.—
Komatsu	368.—	370.—
Matsushita E. Ind.	685.—	686.—
Sony	1890.—	1940.—
Sumi Bank	415.—	415.—
Takeda	473.—	484.—
Tokyo Marine	552.—	553.—
Toyota	801.—	804.—

PARIS		
Air liquide	489.—	495.—
Aquitaine	1269.—	1290.—
Carrefour	1682.—	1715.—
Cim. Lafarge	229.90	229.20
Fin. Paris Bas	223.70	224.—
Fr. des Pétroles	249.—	250.50
L'Oréal	620.—	626.—
Machines Bull	58.80	60.80
Michelin	779.—	790.—
Péchiney-U.-K.	98.50	99.50
Perrier	249.—	242.—
Peugeot	239.—	239.—
Rhône-Poulenc	124.90	128.50
Saint-Gobain	131.90	132.80

LONDRES		
Anglo American	12.25	12.19
Brit. & Am. Tobacco	2.35	2.35
Brit. Petroleum	3.58	3.54
De Beers	8.60	8.73
Electr. & Musical	—.—	—.—
Imperial Chemical Ind.	3.70	3.72
Imp. Tobacco	—.79	—.78
Rio Tinto	3.63	3.63
Shell Transp.	3.38	3.42

INDICES SUISSES		
SBS général	307.30	309.40
CS général	258.60	259.80
BNS rend. oblig.	155.11	156.40

Cours communiqués sans engagement par le Crédit suisse

NEW-YORK		
Alcan	50-3/8	53-7/8
Burroughs	69-3/8	67-5/8
Chessie	28-7/8	29-1/8
Chrysler	6-1/2	6
Coca-Cola	30-1/2	30-1/2
Colgate Palmolive	12-3/8	12-3/8
Conti Oil	44-3/8	44-1/8
Control Data	50-7/8	52-1/2
Corning Glass	49-1/8	49-1/2
Dow Chemical	31-1/4	31-1/4
Du Pont	35-1/4	35-1/8
Eastman Kodak	49	49-1/2
Exxon	57-1/8	57-1/4
Ford Motor	25-1/2	26-3/8
General Electric	47	47-1/2
General Foods	24-7/8	25-1/8
General Motors	43-1/4	43-5/8
General Tel. & Elec.	25-1/8	25-1/4
Goodyear	11-7/8	12
Honeywell	75-1/4	73-1/8
Inco	24-1/2	24-1/4
IBM	54-1/4	53-5/8
IC Industries	20-3/4	21-3/8
Int. Paper	31-1/2	31-7/8
Int. Tel & Tel.	26-1/8	26-1/4
Kennecott	27-3/8	27-1/4
Lilly	51-1/2	50-1/2
Litton	51-7/8	51-1/4
Minnesota Mining	50-3/4	50-1/8
Nat. Distillers	25-3/8	25
NCR	57-1/2	56-1/4
Penn Central	16-1/2	16-3/8
Pepsico	23	22-3/4
Procter Gamble	69-3/4	70-3/8
Rockwell	51-1/8	50-3/4
Sperry Rand	46-5/8	45-3/4
Uniroyal	3-1/4	3-1/4
US Steel	17-5/8	17-3/4
United Technologies	41-1/2	40-7/8
Woolworth	22-3/8	20-3/8
Xerox	52-7/8	51-1/2
Zenith	9-1/8	8-7/8

Indice Dow Jones		
Services publics	106.06	106.43
Transports	253.46	250.68
Industries	791.47	791.55

Cours des billets

	Achat	Vente
Angleterre (1£)	3.70	4.—
USA (1 $)	1.70	1.80
Canada (1 $ can.)	1.44	1.54
Allemagne (100 DM)	91.75	94.75
Autriche (100 sch.)	12.90	13.30
Belgique (100 fr.)	5.45	5.75
Espagne (100 ptas)	2.30	2.60
France (100 fr.)	39.25	41.74
Danemark (100 cr. d.)	29.—	31.50
Hollande (100 fl.)	83.50	86.50
Italie (100 lit.)	—.185	—.205
Norvège (100 cr. n.)	33.25	35.75
Portugal (100 esc.)	3.—	4.—
Suède (100 cr. s.)	38.75	41.25

Marché libre de l'or	Cours de 16 h 00	
Pièces:		
suisses (20 fr.)	175.—	200.—
françaises (20 fr.)	225.—	250.—
anglaises (1 souv.)	270.—	295.—
anglaises (1 souv. nouv.)	225.—	250.—
américaines (20$)	1050.—	1200.—
Lingots (1 kg)	29800.—	30300.—

Cours des devises du 11.4.1980

	Achat	Vente
Etats-Unis	1.74	1.77
Angleterre	3.80	3.88
£/$	—.—	—.—
Allemagne	92.80	93.60
France étr.	39.90	40.70
Belgique	5.73	5.81
Hollande	84.80	85.60
Italie est.	—.1970	—.2050
Suède	39.60	40.40
Danemark	29.50	30.30
Norvège	34.10	34.90
Portugal	3.37	3.57
Espagne	2.40	2.48
Canada	1.47	1.50
Japon	—.6850	—.71

Communiqués à titre indicatif par la Banque Cantonale Neuchâteloise

CONVENTION OR 14.4.1980

plage 30300 achat 29710
base argent 995

A la découverte d'un joyau des Petites Antilles

Antigua, l'île aux 365 plages...

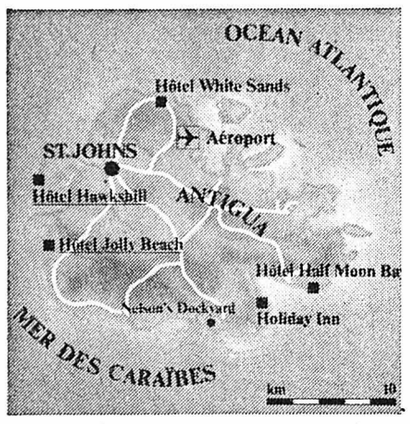

Antigua? Un point minuscule sur la carte du monde, élément de la barrière séparant l'Atlantique de la mer des Caraïbes. Une île découverte par Christophe Colomb qui lui donna le nom d'une église de Séville, Santa Maria La Antigua.

Faisant partie du groupe des Leeward, cette île se trouve presque au sommet et sur la partie extérieure de l'arc formé par les Petites Antilles. «Iles Sous-le-Vent» selon les Anglais, «îles du Vent», si l'on s'en tient à la version française.

A un jet de pierre de Montserrat et de la Guadeloupe, Antigua est l'une des perles de ce collier fabuleux qui a pour nom Petites Antilles. Un joyau entouré de 365 plages, une par jour de l'année.

Il faut plus de neuf heures à l'avion venant de Suisse pour se poser confortablement sur la longue piste de l'aéroport de Coolidge. Au grand soulagement d'un ami journaliste qui craignait que l'île ne soit pas suffisamment large pour éviter au DC-8 un bain forcé! Ce même journaliste qui se promettait de faire le tour d'Antigua en une demi-journée et à pied. Tout de même...

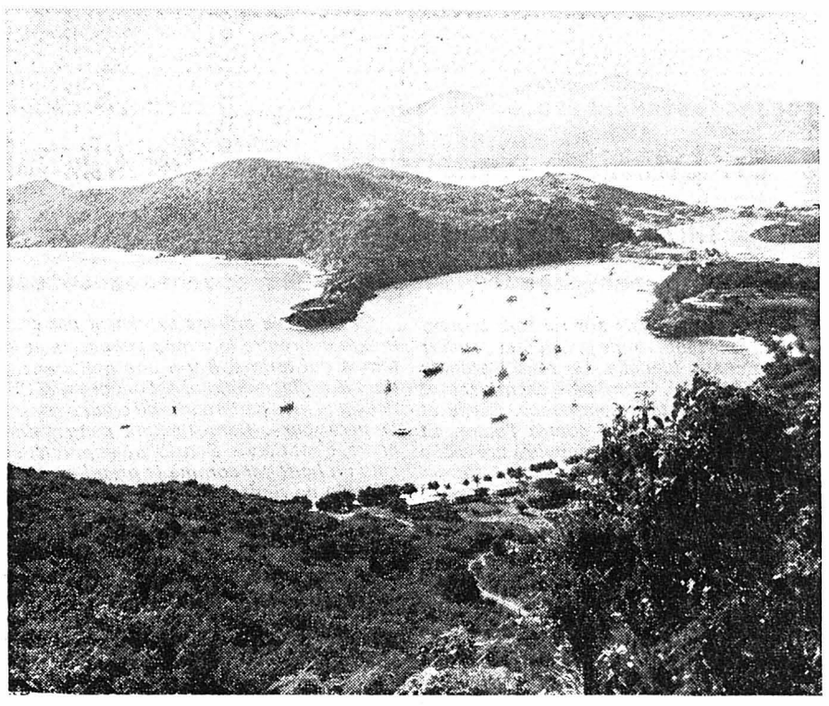

Coup d'œil sublime sur English-Harbour, un des hauts lieux d'Antigua. (ASL)

Disons-le d'emblée, l'arrivée à Antigua est une révélation. Déjà l'escale de Pointe-à-Pitre est un enchantement. Un rêve qui se prolonge une trentaine de minutes, avec des yeux rivés sur une mer sans cesse changeante et aux nuances innombrables allant du bleu foncé à l'azur, du vert à l'argent, des vagues venant mourir sur des plages idylliques ou se fracassant contre les rochers. Une eau transparente qui laisse percer ses mystères et ses bas-fonds et fait ressortir des côtes découpées, en grande partie bordées de récifs coraliens.

Un décor de conte de fées. Avec, immédiatement à la sortie de l'avion, des rythmes antillais. Car le «Steel band» est là, cet ensemble de percussion aux origines africaines qui a pour instruments toutes sortes de récipients métalliques.

Un reportage de JEAN MORY

DEUX VISAGES

Le ton est donné, le dépaysement aussi. Reste à découvrir le cœur d'Antigua. Est-il comme son visage que l'on vient fugitivement de contempler du ciel? Ses visages devrait-on dire, car, comme Janus, ce dieu à deux têtes, l'île présente deux aspects dissemblables. Une côte antillaise toute de douceur, de calme, des plages léchées par une mer endormie et où tout respire le farniente et la joie de vivre. Demi-teintes et musique douce. Un versant atlantique où retentit le fracas des vagues contre les rochers, où sévit un océan souvent belliqueux et grondant, fouetté par un vent qui fait la loi. Là, les plages sont plus sauvages et la côte déchiquetée. Les baignades y sont plus sportives. Wagner et ses cuivres.

LES ROUTES-PIÈGES

Si le visage est facile à définir dans sa dualité, il faut plus de temps pour saisir Antigua dans sa réalité et sa sensibilité. Peut-on d'ailleurs aller bien profond en quelques jours? Tout au plus, au gré des promenades, il est possible de procéder à des approches que nous allons dévoiler par petites touches.

Le seule façon de visiter Antigua est d'utiliser la route. Certes, il doit rester quelques vestiges d'un chemin de fer. Mais il desservait les plantations de cannes à sucre.

Les taxis sont innombrables et leurs chauffeurs de vrais guides pour autant que l'on comprenne l'anglais. C'est à bord d'un petit bus poussif et qui renâclait à chaque côte que nous avons pris le pouls d'une île étrange, étonnante même. Sur des routes qui ressemblent parfois à des fondrières et sont parsemées de nombreux nids de poules gigantesques et d'obstacles imprévus. La circulation se fait en principe à gauche comme dans toutes les possessions britanniques. Mais, trop souvent, le chauffeur entame un véritable gymkhana pour éviter les obstacles naturels...

Car, il n'y pas que l'état de la chaussée qu'il faut surveiller. Poules, moutons, chèvres, ânes, vaches peuvent surgir à un tournant ou après un dos-d'âne. Une loi oblige bien les propriétaires à attacher leur cheptel dans les prés. Et l'on rencontre aussi des vaches ou des chèvres broutant en rond autour d'un piquet. Cependant, le paysan «oublie» volontiers de planter le pieu et les vaches, surtout, se promènent paresseusement sur les routes, traînant longe et piquet. Comme nous avons vu tout un troupeau de moutons broutant dans un petit cimetière à l'ombre des tombes. Et tous ces animaux domestiques sont presque toujours accompagnés de colonies d'aigrettes.

ON DÉMÉNAGE

Les chauffeurs ont l'habitude de ces obstacles qui ne les prennent plus au dépourvu. Car sur cette île même les maisons se promènent et on peut les croiser!

C'est ainsi que nous avons été arrêtés, dans un endroit assez resserré, par un convoi peu ordinaire.

Un camion avec remorque sur lesquels se trouvait une maison à moitié détruite. Elle avait glissé dans un fossé... avec la remorque.

Curieux? Même pas, à Antigua où l'on peut savoir si quelqu'un est locataire ou propriétaire. S'il loue simplement le terrain, sa maison est posée sur des pierres comme sur des pilotis. Il peut donc déménager avec son logis préfabriqué. S'il est propriétaire, la maison est implantée sur le sol.

Chaque village est formé de ces constructions vite repérées et l'on a pu constater que les locataires représentaient la majorité. A côté de ces bâtisses simples et légères mais bien entretenues, on trouve des églises. Elles sont nombreuses (comme les sectes) et ne se distinguent que par la petite croix fichée sur le toit. Nous en avons aperçu une en rase campagne, avec, tout près, un baraquement minable somptueusement baptisé «night club»...

Autre «décoration permanente»: trop de maisons sont flanquées de carcasses nues et rouillées de voitures. Personne ne sait qu'en faire. Aussi, une fois complètement dépouillées de tout, on les laisse près de chez soi. Jusqu'à quand?

UN CASQUE? POURQUOI PAS...

Décidément, tout est motif à étonnement sur les routes crevassées d'Antigua. Ici, c'est un paysan qui se promène sur son âne. Ce n'est pas le seul, mais, lui, a mis un casque. Question d'assurance? Là, une indigène qui ne tient pas à se faire photographier nous montre ostensiblement son postérieur. Plus loin des jeunes gens de couleur, tout habillés de blanc, jouent au cricket devant quelques gosses. Sur ce pré en pente, ils s'entraînent en respectant un cérémonial bien britannique.

Même si l'île est relativement plate – le plus haut sommet culmine à 400 mètres – il y a de nombreux petits vallons et le bus ne cesse de monter et de descendre avec, à gauche, un champ de cannes à sucre, à droite, des bananiers, puis des ananas à perte de vue et du coton. Partout, disséminés dans la campagne, se dressent d'anciens moulins à sucre désaffectés. Certains d'entre eux sont soiffés d'arbustes, d'autres ont été transformés en boutiques de souvenirs.

PORT-ANGLAIS

Après avoir traversé une mini-forêt tropicale, nous abordons une longue montée et, tout à coup, c'est le choc. En contrebas, la mer, furieuse, se brise contre les rochers. Une mer d'un bleu étonnant avec, plus près, des vagues d'une blancheur immaculée.

Nous sommes sur un promontoire défendu par des fortifications en ruines. Quelques pas dans ces anciens bâtiments et le regard plonge sur le plus beau tableau de l'île: English-Harbour (Port-Anglais), l'un des plus fameux mouillages des Antilles. L'endroit est prenant et le coup d'œil inoubliable.

Il faut visiter ce port charmant et chargé d'histoire que, jeune capitaine, Nelson rendit célèbre.

Au temps de la navigation à voile, l'île, véritable plaque tournante, servait de relais. Et Port-Anglais, le port des Antilles le mieux protégé, devint une base navale appréciée, assortie d'un arsenal et protégée par le fort aujourd'hui en ruine.

C'est entre 1784 et 1787 que Nelson séjourna à English-Harbour alors clé des forces navales britanniques. Après avoir connu son apogée au XVIIIme siècle, le port et ses bâtiments furent abandonnés.

Grâce à une famille anglaise amoureuse du site, Port-Anglais a retrouvé de sa superbe. Les mâts sont à nouveau présents. Quant aux touristes, ils viennent en foule visiter ce morceau de la Vieille Angleterre.

UN CIEL CHANGEANT

Antigua? Une île sans prétention, mais captivante pour qui sait observer et apprécier l'inattendu.

Une terre où le ciel ne cesse de changer, les nuages jouant perpétuellement avec les rayons d'un soleil à la chaleur tempérée par une brise bienvenue. Un paradis pour ceux qui recherchent des plages sablonneuses, de la tranquillité, du contraste et de la beauté.

Colosse pour un îlot

Antigua est une terre d'amitié où des humains peuvent se rencontrer et fraterniser. C'est aussi un pays et pas seulement 365 plages...

Voilà un résumé cavalier du «discours» prononcé par le premier ministre noir James Byrd aux journalistes et invités d'une conférence de presse – soirée mondaine au Casino, l'une des «attractions» de l'île.

Il n'a pas dit grand chose M. Byrd. Mais quel homme! Une taille extraordinaire... Un géant toujours hilare qui a engouffré quelques petits fours, bu quelques cocktails au rhum, s'est baladé dans l'assistance pour disparaître rapidement. Il était flanqué d'un personnage curieux, certainement un conseiller. Un Blanc buvant sec et qui a terminé la soirée dans un triste état...

Une plage paradisiaque à l'ombre des cocotiers. (Avipress J. My)

«No problem»

Les chauffeurs de taxi sont aussi nombreux que précieux. Et débrouillards en diable. Un jour, devant un hôtel que nous venions de visiter, c'est la panne. Le chauffeur, après avoir consulté un moteur qui ferait frémir les experts suisses, prend une lampe de poche pour taper comme un sourd sur la batterie et des joints complètement oxydés. Sans succès. Il ramasse une pierre et vlan! s'en donne à cœur joie sur les mêmes éléments. Miracle: nous sommes repartis au quart de tour...

Le chauffeur parfaitement heureux, nous l'avons rencontré le jour de notre escapade à la Guadeloupe. Le matin, complètement hilare, il accomplit un parfait gymkhana sur une route encombrée. Comment on est arrivé à l'aéroport, lui seul le sait. Un souvenir: à chaque obstacle franchi, il éclatait de rire et rugissait: «No problem»...

Au retour de l'«île d'Emeraude», il nous attendait à l'aéroport. Alors que nous nous préparions à de la haute voltige, ce fut une promenade inoubliable à 20 km à l'heure. Le matin, il fallait arriver à l'heure. En cette fin d'après-midi, rien ne presse. Toujours riant, il explique que, pour lui, rouler lentement est l'expression de sa joie. Tout peut attendre. Car l'amitié est sacrée. Or nous sommes ses amis et il veut parler de son pays. Avec un cœur énorme: Antigua est une île heureuse au charme incontestable. Alors que le jour tombe, il s'arrête et nous fait découvrir, sous un angle imprévu, un fabuleux coucher de soleil. «Vous êtes mes amis, vous emporterez chez vous un peu de la beauté de mon pays!»

Le crépuscule est là et avec lui les confidences: il nous parle de sa famille, de sa femme, de ses enfants dont certains ne sont pas de sa compagne. C'est fréquent à Antigua où les bâtards sont nombreux. Mais la femme séduite inscrit l'enfant sous le nom du père et le tour est joué. «No problem!»

Il nous a même demandé si, par hasard, il venait en vacances en Suisse... Une question insolite ponctuée d'un énorme éclat de rire. Nous ne lui avons pas avoué qu'il y aurait des problèmes!

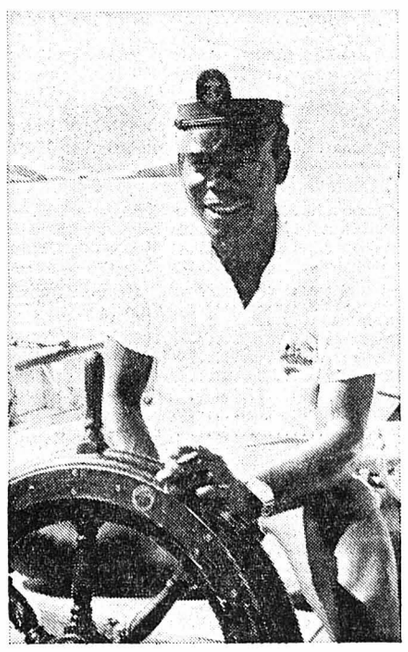

Un capitaine bien détendu. (ASL)

Légumes et vie éternelle

Le marché de Saint-John's est très coloré et vivant. Un monde fascinant. Beaucoup de bruit, des cris, des bêlements. Une surprise cependant: les poissons sont presque inexistants et nous n'avons pratiquement vu qu'une énorme tortue.

Le marché de la viande est animé et les nombreux bouchers, tachés de sang, découpent à grands coups de machette des quartiers imposants, scient des os, se démènent devant des grappes humaines et des essaims de mouches. Avec cette odeur écœurante qui nous poursuit jusqu'au marché aux légumes et aux fruits où l'on voit de tout. Du beau, du bon, du curieux, de l'exotique. Et, au milieu de cette ambiance tropicale, une fille et un garçon crient, dans un micro, leur amour de Dieu et louent le Seigneur par des chants et des affiches...

Un été perpétuel

C'est grâce à «Voyages Kuoni S.A.» que nous avons découvert Antigua et son impressionnante infrastructure touristique. Toute l'année, désormais, cette agence organise à partir de Genève et de Kloten des vols réguliers permettant de découvrir «l'île de l'éternel été» tout comme la proche Guadeloupe. Une destination en passe de connaître une grande vogue car il y fait toujours beau et toujours chaud.

Sur place, Kuoni possède une organisation remarquable, capable de contenter chacun. Les hôtels sont nombreux et confortables. Disséminés le long des plages ou sur un rocher les surplombant, ils sont pratiquement cachés dans la verdure ou se blotissent sous les cocotiers. On ne voit aucun édifice imposant mais de petits bâtiments parfaitement intégrés dans le site choisi; souvent une succession de bungalows calmes et discrets.

La baignade est quotidienne et le soleil, sur les vastes plages au sable doux et frais (eh oui! vous ne risquez pas de vous brûler!) a vite fait de faire virer au brun la peau la plus blanche.

Si la cuisine est internationale et ne sort pas d'une honnête moyenne, le petit déjeuner mérite une mention. On y trouve de tout: fruits, jus de fruits, beurre, confiture, œufs, bacon, saucisses, toasts et j'en passe. C'est bon et copieux. Vous le prenez en plein air au milieu d'un jardin féerique peuplé de milliers d'oiseaux qui viennent effrontément piller votre assiette. Notamment les merles des îles, tout noirs, qui marchent au lieu de sautiller.

Et si, sur le chemin de votre petit appartement vous rencontrez un crabe, ne vous affolez pas. Il est bien réel. Ce n'est pas le résultat des capiteux cocktails au rhum que vous aurez dégustés. Et, soyez rassurés, il n'y en a pas d'autres car le personnel est honnête, prévenant et sympathique!

La vie nocturne n'est pas très développée et les hôtels vivent en vase clos. Ils organisent des soirées dansantes et des défilés de mode. Mais la clientèle se couche tôt. Elle préfère la mer et la plage. Elle pratique beaucoup de sports. visite l'île ou fait une croisière au large. Elle découvre des criques, des anses et des côtes sans pareilles. Alors que chante Mango le guitariste.

Une île, un pays, des soucis

Avec ses 365 plages, Antigua n'est pas seulement un paradis pour le touriste, mais un véritable pays miniature (280 km²), plus petit que le canton de Zoug.

Pas moins de 85% de ses 70.000 habitants sont des Noirs d'origine africaine, 13% des mulâtres et 2% des Blancs. Près de la moitié de cette population vit à Saint-John's, la capitale, une ville sans grand caractère avec ses petites maisons et ses rues étroites, inégales et perpétuellement en chantier. On est loin des petits villages de campagne soignés et dont les maisons sont plus gaies, comme les gens à la mine réjouie et aux vêtements aux couleurs vives. Les enfants, aux superbes yeux noirs, sont beaux, et, en général, vêtus avec soin. Particulièrement les filles avec leurs splendides cheveux savamment coiffés.

Tout ce peuple semble satisfait de son sort même s'il ne respire pas l'aisance. Car l'argent ne court pas les rues et l'on recense 30% de chômeurs. Mais il y a partout beaucoup de dignité et aucune hostilité à l'égard des touristes qui font vivre six mille personnes. Une industrie pleine d'avenir puisqu'elle prend chaque année plus de place et rapporte toujours plus de devises.

L'économie est avant tout axée sur l'agriculture avec deux piliers: le coton et la canne à sucre qui, grâce au nouveau gouvernement, reprennent de l'importance après un lent abandon. Il est heureux que l'on se soit rendu compte à temps de la nécessité d'une agriculture forte pour éliminer peu à peu les chiffres rouges de la balance commerciale. D'autres produits ont également été poussés: le maïs, la tomate, l'ananas, l'oignon.

Si l'élevage et la pêche sont les autres activités d'un peuple tourné vers la nature, l'industrie n'est pas négligée. Elle porte avant tout sur la transformation de produits agricoles, la production d'huile de graine de coton, de rhum et de mélasse. L'industrie textile, la fabrication d'instruments optiques ainsi que la construction de petites et curieuses Jeep ouvertes, connaissent également un développement réjouissant.

Quant au tourisme, il représente maintenant près de la moitié du produit national brut. Et aux 2000 chambres d'hôtel disponibles, un millier d'autres viendront s'ajouter d'ici à 1983. Parmi les ressources, signalons encore le port de Saint-John's, l'installation de dessalement de l'eau, capable de produire de l'électricité, et la grande piste d'atterrissage de l'aéroport le plus fréquenté des Caraïbes de l'Est.

Malheureusement, les hausses du prix du pétrole ont causé la fermeture de la raffinerie construite à grands frais près de Saint-John's et qui tirait un large éventail de produits des 15.000 barils de pétrole brut vénézuélien. Enfin une station de détection de missiles de l'«US Air Force» déploie ses grandes antennes et ses radars dans un site bucolique. Grâce à elle, l'île a joué un rôle important dans le programme spatial américain.

VERS L'INDÉPENDANCE

Antigua est l'une des quatorze îles des Caraïbes anglophones. Actuellement, huit d'entre elles sont devenues indépendantes: Bahamas, Barbade, Dominique, Grenade, Jamaïque, Sainte-Lucie, Saint-Vincent, Trinité et Tobago. Antigua et Saint-Kitts-Nevis-Anguilla sont des Etats semi-autonomes. Enfin, les cinq dernières, Cayman, îles Turks et Caicas, îles Vierges et Montserrat sont des colonies.

Cette année encore, probablement, Antigua sera, elle aussi, indépendante. Elle fait, pour l'instant, partie des Etats associés au Royaume-Uni. Ses habitants sont donc britanniques et un gouverneur, qui réside dans l'île de Sainte-Lucie, représente la reine. La Grande-Bretagne assume la responsabilité de la défense et des affaires étrangères.

Antigua possède une constitution définissant la structure du gouvernement avec un corps législatif bicaméral. Les affaires communes sont gérées par le Conseil des ministres des Indes occidentales institué en 1966. Ces Etats associés sont également membres de l'Association caraïbe de libre-échange ainsi que du Marché commun caraïbe. L'unité monétaire est le dollar des Caraïbes.

DÉCOLONISATION

Partout dans les Antilles britanniques le mouvement de décolonisation est engagé. On assiste à la naissance d'une série de micro-Etats sans grandes ressources et qui peuvent être des ferments de destabilisation.

C'est ainsi que le coup d'Etat qui, le 13 mars 1979, apporta l'indépendance à Grenade (344 km²), 106.000 habitants, amena également au pouvoir des dirigeants de tendance castriste. Et si ces derniers arrivent à sortir leur pays du sous-développement, ils ouvriront une voie nouvelle à toutes ces îles anglophones des Caraïbes. Pour l'instant, elles ont beaucoup de points communs: exiguïté du territoire, taux de chômage élevé (de 17 à 25% de la population active), conditions sanitaires et infrastructures trop souvent insuffisantes. Elles vivent avant tout du tourisme et de l'agriculture. Sucre, cacao, bananes, épices, noix de coco représentent l'éventail de leurs exportations. Comme elles doivent importer le plus clair de leurs produits alimentaires, elles ont en permanence un déficit de leur balance des paiements.

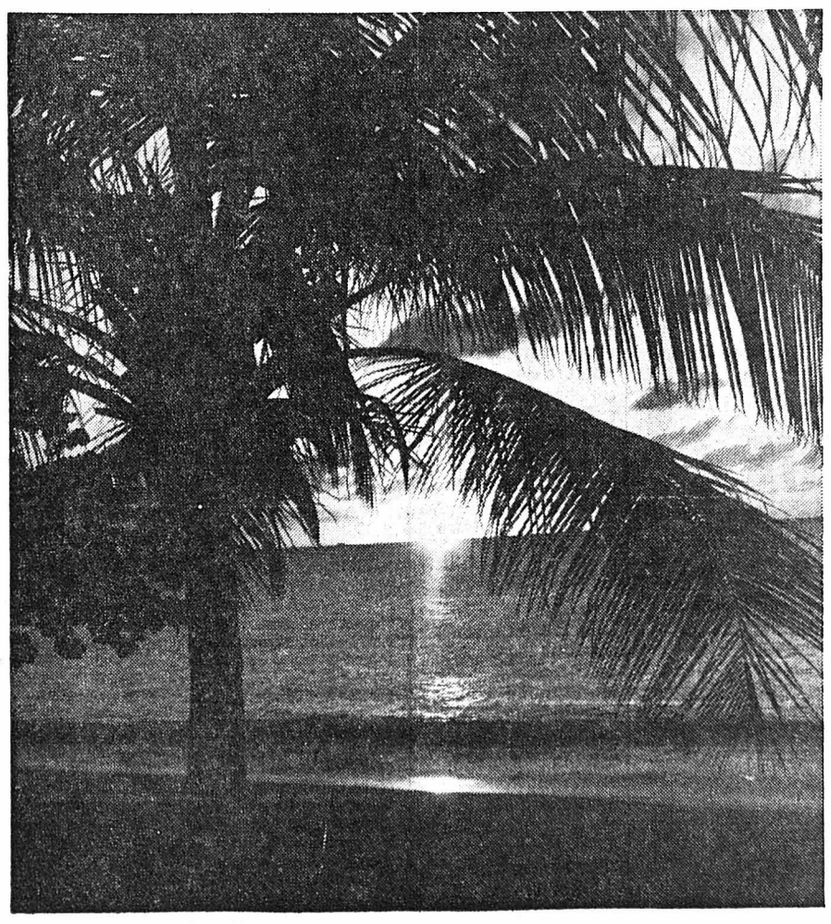

Un fabuleux coucher de soleil. (ASL)

OFFRES D'EMPLOIS

Nous cherchons, pour entrée immédiate ou à convenir,

PERSONNEL D'ATELIER

masculin et féminin, ayant déjà une certaine expérience dans les travaux de petite mécanique.

Avantages sociaux, places stables et bien rétribuées.

Faire offres à
BÉROCHE S.A.
Fabrique de décolletage
Tombet 29, 2034 PESEUX
Tél. (038) 31 52 52. 74059-O

Pour compléter l'effectif de notre succursale de Cressier (NE) nous engageons pour entrée immédiate ou à convenir

chauffeur poids lourds

sobre et sérieux, avec quelques années de pratique

employé (e) de commerce

pour notre département de ventes, réception, téléphone, ayant le sens des responsabilités

chef d'exploitation

responsable de l'organisation du secteur des transports, délais de livraisons, contrôle de production, etc.

vendeur-quincaillier

avec bonnes connaissances de la branche.

Nous offrons travail intéressant, prestations sociales modernes, salaires en rapport avec les postes. Logement à disposition.

Les intéressés sont priés de s'adresser à

Schmutz

Commerce d'Aciers, Fleurier.
Tél. (038) 61 33 33, interne 43. 74420-O

Illustration: modèle GL

Jetta: le modèle de l'avenir!

Dynamique, économique, fonctionnel.

Tels sont les attributs majeurs du véhicule conçu pour l'avenir, de la nouvelle Jetta! Cette jolie voiture, amie de la famille, on l'attendait depuis longtemps. La voilà qui recule les limites de sa classe, nouvel étalon pour les années à venir.

Ses traits dominants: son coffre en décrochement, sa ligne cunéiforme, son train de roulement haute sécurité, son maxi-coffre de 630 litres, sa traction avant à déport négatif du plan des roues, garantie d'une grande stabilité de trajectoire.

Une fois encore, VW comble ainsi une lacune, étendant du même coup sa vaste gamme de modèles éprouvés, à la pointe du progrès technique.

La Jetta, c'est vrai, répond à toutes les exigences auxquelles est soumise une voiture des années 80.

Les automobilistes les plus critiques le reconnaîtront!

Toute voiture VW offre en plus: 6 ans de garantie antirouille; 1 an de garantie totale, sans limite de kilométrage; 2 ans de protection Intertours-Winterthur; une valeur de revente élevée, due à la haute qualité VW.

Jetta 1300 cm³, 60 ch (44 kW);
Jetta 1500 cm³, 70 ch (51 kW);
Jetta 1600 cm³, 110 ch (81 kW).

Coupon. Veuillez m'envoyer votre documentation sur la Jetta.
Nom et adresse: _____
NP et localité: _____
Prière de découper et d'expédier à:
AMAG, Automobiles et Moteurs SA, 5116 Schinznach-Bad.

Leasing AMAG pour entreprises et commerces: pour tout renseignement, tél. (056) 43 01 01. 87

AMAG
5116 Schinznach-Bad

80.1.4.3.f

Economisez de l'essence: en VW

74690-A

Notre domaine est la fabrication de caractères, d'outillages de précision, d'étampes industrielles, de moules, l'injection de pièces techniques en plastique, les traitements de surface, les traitements thermiques et l'usinage chimique.

Nous cherchons un

GALVANOPLASTE

ayant déjà de l'expérience.

Adresser offres à

CARACTÈRES S.A.
Rue du Plan 30, 2000 Neuchâtel.
Tél. (038) 25 07 22. 74399-O

GROUPE DIXI

cherche, pour son usine N° 2
« pointeuse horizontale optique »,

ÉLECTRONICIENS

pour la mise en service et la maintenance de ses commandes numériques tant dans son usine que chez ses clients suisses et étrangers.

Des connaissances en microprocesseurs et en langue allemande ou anglaise sont souhaitées.

Conditions de travail agréables au sein d'une équipe jeune et efficace.

Rémunération correspondant aux exigences du poste.

Adresser offres écrites,
avec curriculum vitae et copies de certificats, à:

GROUPE DIXI
Service du personnel
42, avenue du Technicum
2400 LE LOCLE

DIXI

LES CHEMINS DE FER FÉDÉRAUX SUISSES
cherchent

un ingénieur ETS en génie civil

pour l'étude d'installations du génie civil et ferroviaires.

Bonnes possibilités d'avancement et avantages sociaux d'une administration fédérale.

Semaine de 5 jours et horaire mobile.

Langue maternelle française:
connaissances de la langue allemande.

Age maximum 30 ans.

S'annoncer par lettre autographe, en joignant un curriculum vitae, à la Division des travaux CFF, service du personnel, case postale 1044, 1001 Lausanne. 73834-O

CFF

Visura

Unsere langjährigen, erfolgreichen Vertreter gleichen am ehesten den heute noch berühmten

SEEFAHRERN

der guten alten Zeit: Harte Männer, die ihr Ziel mit Begeisterung und Durchhaltewillen erreichen; die ihre Fahne auch bei schwerem Wellengang auf hoher See nicht streichen. Weil wir expandieren, suchen wir einen

VERTRETER

der uns, ein sehr leistungsfähiges Unternehmen der Schmiermitteltechnik, in der Region Neuenburg sowie im Jura selbständig und erfolgreich vertreten kann. Eine Persönlichkeit, die auf Verkaufserfolge brennt und die bereit ist, vor dem «vor Anker gehen» viel harte Arbeit und ganzen Einsatz zu leisten. Natürlich bieten wir Ihnen optimale Vorbereitung und unterstützen Sie in Ihrer grossen Aufgabe wirkungsvoll, damit Sie uns gut vertreten können.

Wenn Sie die skizzierte Aufgabe anspricht, senden Sie bitte Ihre Bewerbung an den beauftragten Personalberater. Er steht Ihnen für Auskünfte gerne zur Verfügung und bürgt für absolute Diskretion.

Visura Treuhand-Gesellschaft
Personalberatung,
Schöngrünstr. 35, 4501 Solothurn
Telefon 065/22 34 51. 74620-O

FRISCO-FINDUS CATERING S.A.

Notre entreprise, spécialisée dans les produits alimentaires surgelés, cherche pour la région Fribourg - Neuchâtel - Bienne - Jura

COLLABORATEUR POUR LE SERVICE EXTÉRIEUR

appelé à s'occuper notamment de la clientèle de l'hôtellerie et de la restauration.

Il s'agit d'un poste de travail indépendant qui demande de l'autodiscipline, mais qui laisse beaucoup de place à l'initiative personnelle. Nous n'exigeons pas une formation de représentant, mais demandons volonté, réalisme, facilité et entregent dans les contacts avec la clientèle, ainsi que de bonnes connaissances de l'allemand.

Nous apprécierons que les candidats soient en plus familiarisés avec le métier de cuisinier ou de pâtissier.

Nous offrons les prestations sociales de l'entreprise moderne, une mise au courant approfondie et le soutien permanent de la direction des ventes.

Faire offres avec photo, curriculum vitae, copie de certificats à

FRISCO-FINDUS CATERING S.A., 9400 RORSCHACH.
Département du personnel. 74378-O

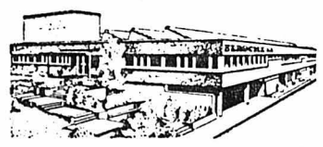

BEROCHE sa

Nous cherchons, pour notre nouvelle usine de décolletage à Peseux, ayant équipement ultra-moderne et occupant une centaine de collaborateurs,

DÉCOLLETEURS-RÉGLEURS

parfaite connaissance des tours automatiques Tornos pour pièces d'horlogerie ou appareillage. Expérience dans le réglage et la surveillance d'un groupe de machines produisant des pièces de haute qualité.

Nous offrons:
- grande indépendance de travail aux personnes expérimentées
- salaire et prestations sociales exceptionnelles en rapport avec les capacités.

Les candidats intéressés par une situation stable et variée sont priés de s'adresser à M. H. Müller, directeur de
BÉROCHE S.A.,
Usine de décolletage,
2034 Peseux. Tél. (038) 31 52 52. 74060-O

OFFRES D'EMPLOIS

Nous cherchons

sommelier (ère)

ayant de bonnes connaissances du service. Gain intéressant à personne capable.

Eventuellement à mi-temps.

Sans permis, s'abstenir. 74172-O

Buffet de la Gare Neuchâtel

Lucien Gétaz
Tél. 038 / 25 48 53

HARTMANN

Nous cherchons pour notre succursale à Corcelles une

secrétaire

à temps partiel, de langue maternelle française avec de bonnes connaissances de la langue allemande, habituée à travailler de manière indépendante.

Entrée immédiate ou à convenir.

HARTMANN + CO S.A.,
Grand-Rue 4, 2035 Corcelles
Constructions métalliques
Fabrique de volets à rouleaux
Tél. (038) 31 44 53, M. Rüfenacht.
74621-O

ICN **FAN**

L'Imprimerie centrale et de la Feuille d'avis de Neuchâtel cherche

une secrétaire

pour son service commercial.

La pratique de l'allemand ainsi qu'une bonne maîtrise de la sténodactylographie sont nécessaires.

Ambiance de travail agréable.

Prestations sociales d'une grande entreprise.

Date d'entrée à convenir.

Adresser offres à la Direction de l'entreprise, avec curriculum vitae, photo et prétentions de salaire. 74161-O

VOLVO BM

Pour notre département machines de chantier nous cherchons un

MÉCANICIEN-MONTEUR

pour la Suisse romande, ayant pratiqué la machine de chantier et pouvant travailler seul. Formation dans nos ateliers de Lyss.

Si le travail pour nos produits de qualité, dans de bonnes conditions d'engagement vous intéresse, nous serions heureux de recevoir votre coup de téléphone.

AUTOMOBILES VOLVO S.A. 3250 LYSS
Monsieur D. Bez, chef du personnel
tél. (032) 84 71 11. 74321-O

Maison spécialisée dans le domaine de la copie cherche, pour son service après-vente de Genève,

UN MÉCANICIEN ÉLECTRICIEN

ou un mécanicien ayant déjà les connaissances de la xérographie

- de formation technique, diplômé
- ayant des connaissances d'anglais

Le poste conviendrait particulièrement à une personne entre 22 et 27 ans, de nationalité suisse, ayant l'esprit de collaboration, la facilité d'adaptation, de l'initiative, et aimant les contacts avec la clientèle.

Ce collaborateur aura la possibilité d'acquérir une formation complète et spécialisée sur nos produits.

Nous offrons une activité intéressante au sein d'une équipe dynamique, ainsi que des avantages sociaux d'avant-garde.

Les candidats intéressés sont priés d'adresser leurs offres sous chiffres 44-73586 D à Publicitas, Genève. 74037-O

La nouvelle Lancia Beta Berline.

...1600 et 2000: tableau de bord exclusif, 4 portes, 5 places, 5 vitesses, traction avant, servodirection (modèle 2000), allumage électronique, 4 freins à disque système Superduplex. Venez l'essayer!

GARAGE DES 3 ROIS SA
J.-P. et M. Nussbaumer

Neuchâtel (038) 25 83 01
La Chaux-de-Fonds (039) 26 81 81
Le Locle (039) 31 24 31

50 ANS À VOTRE SERVICE

74538-A

L'IMPRIMERIE CENTRALE ET DE LA FEUILLE D'AVIS DE NEUCHÂTEL S.A.

cherche, pour entrée immédiate ou date à convenir,

UN AUXILIAIRE

pour son département d'expédition des journaux.

Horaire de 38 heures en six nuits.

Activité stable et bien rétribuée, en fonction des capacités.

Nous offrons ce poste à personne sérieuse et de bonne constitution, capable de s'adapter à un horaire de nuit.

Veuillez adresser vos offres par écrit à la direction de l'Imprimerie centrale et de la Feuille d'avis de Neuchâtel, Saint-Maurice 4, 2001 Neuchâtel. 74532-O

Blaser

Blaser + Co. AG, 3415 Hasle-Rüegsau, Tel. 034 61 37 71

Nous sommes une entreprise de grandeur moyenne et fabriquons des lubrifiants et lubrifiants réfrigérants de première qualité.

Pour notre clientèle industrielle, nous cherchons un

collaborateur du service externe

qui s'occupe de son secteur de vente de manière indépendante.

Notre clientèle demande de nos collaborateurs des conseils objectifs et bien fondés. Afin de pouvoir répondre à ces exigences, nous vous donnons une formation approfondie. Comme il s'agit de problèmes généralement techniques, il est nécessaire que vous disposiez d'une formation de base technique.

Votre secteur de vente comprend les cantons de Fribourg, Neuchâtel, Jura et parties de Berne. La connaissance de l'allemand est pour cette raison indispensable.

Envoyez-nous vos offres, avec photo, ou téléphonez à M. Mäder, interne 66, qui répondra volontiers à vos questions. 74492-O

MARET SA 2014 Bôle (NE)

Fabrique de petites pièces de précision en corindon synthétique, alumine frittée, et métaux divers,
tél. (038) 42 52 52,

cherche pour entrée à convenir

AGENT DE MÉTHODES

Activités:
- établissement des plans de fabrication et des gammes opératoires
- étude des postes de travail
- chronométrage
- précalculation et contrôle des coûts de production.

Le candidat devrait:
- avoir une formation adaptée à ce poste
- avoir quelques années d'expérience
- être capable de travailler de manière indépendante.

Nous offrons:
- poste à responsabilité
- travail intéressant et varié
- horaire variable

OUVRIER

destiné à recevoir une formation très spécialisée.
Conviendrait à personne habile et consciencieuse.

Faire offres, de préférence téléphoniques. 74689-O

Nous cherchons un

CHAUFFEUR

avec permis poids lourd
pour le 1er mai ou date à convenir.

Nous offrons un bon salaire à un candidat de bonne commande, ainsi que des possibilités de logement intéressantes.

ENTREPRISE FR. PIÉMONTESI & CIE
2052 FONTAINEMELON. Tél. (038) 53 21 62. 71390-O

Pour un avenir assuré

Nous cherchons une

téléphoniste-réceptionniste

responsable du central téléphonique.
Ce poste comprend également divers travaux de secrétariat.

Nous demandons:
- formation commerciale ou analogue avec expérience du téléphone, bons contacts avec la clientèle.

Nous offrons:
- poste de travail intéressant et varié
- avantages sociaux d'une grande banque.

Entrée: immédiate ou date à convenir.

Les candidates voudront bien adresser leurs offres écrites à la Direction de la Banque Populaire Suisse, rue du Seyon 12, à Neuchâtel. 74681-O

BANQUE POPULAIRE SUISSE

FABRIQUES DE TABAC REUNIES SA.
NEUCHATEL

Nous cherchons, dans le cadre de notre Département contrôle de qualité, une

SECRÉTAIRE

titulaire du certificat fédéral de capacité d'employée de commerce ou du diplôme d'une école de commerce. De langue maternelle française ou allemande, elle devra avoir d'excellentes connaissances de l'autre langue ainsi que de l'anglais.

Notre nouvelle collaboratrice s'occupera de tous les travaux types de secrétariat, plus particulièrement de la correspondance, principalement en français et en anglais, de la dactylographie de rapports commerciaux et techniques; elle sera également chargée de la gestion et de la surveillance interne de commandes diverses et de l'organisation des voyages de plusieurs collaborateurs.

Pour mener à bien ces tâches, outre une dactylographie précise et rapide, un esprit de collaboration développé et des capacités d'organisation sont indispensables.

Les personnes intéressées sont priées d'envoyer leurs offres, accompagnées des documents usuels, aux FABRIQUES DE TABAC RÉUNIES S.A., Service de recrutement, 2003 Neuchâtel. 74678-O

FTR 2003 NEUCHATEL

... Un bon sommeil, ça n'a pas de prix. Choisissez donc un lit confortable, élégant et fonctionnel. Pour en personnaliser la décoration, nous vous offrons un choix prestigieux de tissus, passementerie et formes d'accotoirs s'adaptant à tous les styles.

Vous apprécierez tout spécialement la qualité et le confort durables des lits rembourrés SUPERBA GRAND LUXE. Pour compléter votre bien-être, de multiples options sont à votre disposition: matelas à souplesse variable recommandés médicalement, lits jumeaux à système d'ouverture centrale, élévation manuelle ou automatique de la tête et du pied du lit, tiroir à literie...

Demandez notre documentation ou visitez notre grande exposition; nous vous conseillerons volontiers.

meubles rossetti 2017 boudry

74659-A

---

prêt comptant

Nouvelle réduction des taux!
fr. 6 000.–/24 mois à fr. 282.80
fr. 12 000.–/36 mois à fr. 385.25

Désirez-vous un prêt comptant?
La BPS vous garantit un service discret et compétent.

Rendez-vous simplement auprès de la succursale de la BPS la plus proche et dites au caissier: «Je désirerais un prêt comptant».
Ou envoyez-nous le coupon ci-joint dûment rempli. Ainsi vous serez servi rapidement et en toute discrétion.

La Banque proche de chez vous.
BANQUE POPULAIRE SUISSE

Veuillez s.v.p. écrire en lettres majuscules:
J'aimerais obtenir un prêt comptant de fr. _____
Prénom, nom: _____
Rue, n°: _____
N° postal et localité: _____
Téléphone: _____ 42

Adresser à:
Banque Populaire Suisse, CAM, Case postale, 3000 Berne 16.

73694-A

CANTON DU JURA

Fermetures de petites classes

Le point de vue du département de l'éducation

Le ministre Jardin: «Sciemment, Berne a œuvré pour que le Jura se trouve dans une situation quasi catastrophique»

De notre correspondant:

Après s'être adressés jeudi aux communes des Franches-Montagnes, M. Roger Jardin, ministre de l'éducation, et ses collaborateurs directs, MM. Boillat, chef du service de l'enseignement, et Daniel Jeanbourquin, chef du service financier de la division de l'instruction publique, ont développé hier matin devant la presse les raisons pour lesquelles ils ont pris la décision de fermer une école (celle de Montfavergier, qui a trois élèves) et six classes (une à Bressaucourt où il y a actuellement trois classes pour 34 élèves, une aux Bois où il y a sept classes pour 105 élèves, une à Glovelier où il y a sept classes pour 91 élèves, une au Prédame où il y a cinq élèves, une au Cerneux-Veusil, qui compte deux élèves et une à La Goule qui n'a que cinq élèves).

En outre, des nominations provisoires sont envisagées dans huit localités, pour six classes: à Damphreux-Lugnez, Mettemberg, Soubey, Soulce-Undervelier, Réclère et à Vermes-Envelier.

L'annonce des décisions prises au département de l'éducation a soulevé, on le sait, passablement de réactions, et même une manifestation publique avant-hier soir à Saignelégier, la première qui est organisée depuis l'avènement du nouveau canton. Mais tout cela n'impressionne pas M. Jardin et ses collaborateurs, et ils l'ont fait savoir clairement hier matin, non seulement en exposant leurs arguments, mais encore en réfutant ceux des adversaires de fermetures de classes.

Pour M. Jardin toutes les polémiques faites autour de la fermeture des classes susmentionnées – il faut relever aussi des regroupements dans l'enseignement des ouvrages dans une vingtaine de communes: huit aux Franches-Montagnes, sept dans le district de Porrentruy et cinq dans celui de Delémont – ne servent qu'à ternir l'image du Jura:

– Je m'opposerai à ce que l'école étouffe sous des politiques de clochers ou d'intérêts trop particuliers, a déclaré d'emblée M. Jardin. Je suis pour l'épanouissement réel des enfants, et cet épanouissement ne se réalise jamais dans des classes de deux, trois, cinq ou sept élèves avec deux ou plusieurs degrés.

RESPONSABILITÉ BERNOISE

M. Jardin a ensuite rappelé la responsabilité des autorités bernoises qui, en 1974, à la veille du vote du 23 juin, n'ont pris aucune mesure quant à la fermeture de classes ou d'écoles, et qui ont même largement contribué à former inconsidérément un corps enseignant qui serait tôt ou tard victime du chômage. La pléthore actuelle en la matière est la suite de la carence bernoise.

De 1974 (dernière année de nomination du corps enseignant) à 1979, 352 instituteurs et institutrices ont été diplômés, dont 253 sont domiciliés sur le territoire du nouveau canton. Ces trois prochaines années, 54 sortiront encore des écoles normales, ce qui représente 307 diplômés en neuf ans. Pour résorber le chômage, le Jura devra renoncer pendant plusieurs années à former des enseignants primaires:

Sciemment, a conclu M. Jardin en ce domaine, Berne a œuvré pour que le Jura se trouve, dès son accession à l'indépendance, dans une situation quasi catastrophique.

STATISTIQUES

Après avoir affirmé que prévalait pour lui la vérité et la responsabilité, le chef du département de l'éducation a cité quelques chiffres et statistiques. Avec 19,4 élèves par classe, le canton du Jura est celui qui a la moyenne la plus basse de tous les cantons suisses (moyenne 24,7 élèves pour l'ensemble des cantons). Pour se rapprocher de cette moyenne suisse, il aurait fallu fermer 79 classes; pour rejoindre la moyenne bernoise, ce sont 56 classes qu'il eût fallu fermer. Et le département de l'éducation ne ferme qu'une école et six classes, et envisage des regroupements dans six cas.

Puis, M. Jardin a rappelé que l'enseignement a coûté en 1979 dans le Jura plus de 41 millions. La modestie de l'effectif moyen par classe conjuguée avec le niveau moyen très favorable de la rémunération du corps enseignant primaire induit un coût salarial de 3400 fr. par élève. Mais, dans certaines classes à très faible effectif, ce coût peut s'élever jusqu'à 30.000 fr. par élève. Et M. Jardin de conclure:

– Si on veut, comme le prévoit la constitution, que l'Etat et les communes soient administrés dans un esprit d'économie, des mesures doivent être prises. Faute de quoi, il faudra envisager une augmentation des impôts ou une diminution des salaires. Si c'est cela que le peuple veut, qu'il le dise, et je m'y soumettrai!

QU'EN PENSE LE SERVICE DE L'ENSEIGNEMENT?

M. Jean-Marie Boillat, chef de service de l'enseignement dont dépend la fermeture de classes (alors que la fermeture d'écoles est du ressort du département de l'éducation et les recours de celui du gouvernement) a longuement exposé son point de vue. Sur la procédure suivie de mars 1979 aux décisions de fermetures prises en mars 1980 d'abord, procédure que M. Boillat affirme tout à fait conforme à la législation et aux déclarations en la matière faites devant le parlement. Puis, sur les données implacables de la démographie.

Les entrées en scolarité pour la période 1980-1986 à venir accuseront une réduction de 16,4 % par rapport à la période antérieure, soit 1057 élèves, ce qui correspond à 54 classes (compte tenu de l'effectif moyen actuel). Si l'on tient compte de l'effectif des neuf années de scolarité, c'est même une diminution de 1440 élèves qu'il faut envisager, soit 73 classes:

Et nous proposons la fermeture de sept classes; s'agit-il là de décisions sans mesure avec la situation?, a questionné M. Boillat.

GRANDE PRUDENCE

Ce dernier s'est ensuite efforcé de justifier les décisions prises sur la base des textes légaux et il a déclaré que compte tenu des possibilités réelles, ce sont quelque 23 classes qui auraient pu être fermées. Mais les normes légales n'ont constitué qu'un seul des éléments d'appréciation. Le service de l'enseignement a fait preuve d'une grande prudence. Il n'a pas voulu apporter de grands bouleversements dans la structure scolaire jurassienne alors que les projets de réforme de l'école jurassienne ne sont pas encore définis. Par ailleurs, il a tenu compte du chômage des enseignants et il a cherché à préserver l'avenir. Enfin, il s'est préoccupé d'équité, à l'égard des enfants d'une part, auxquels il est important d'offrir des conditions d'enseignement et un environnement social pas trop dissemblables; à l'égard des communes d'autre part, qui se répartissent solidairement le financement des dépenses salariales.

Enfin, M. Boillat a réfuté la plupart des arguments des adversaires des fermetures de classes.

BÉVI

Pas d'impératifs d'économies, mais...

Dernier volet de la conférence de presse d'hier: le système de répartition des charges des traitements du corps enseignant et le budget de l'éducation dans le canton du Jura. C'est M. Daniel Jeanbourquin qui a traité ce sujet, après avoir précisé toutefois que ce ne sont pas des impératifs d'économies qui ont prévalu dans les décisions prises, en matière d'éducation l'aspect financier devant passer en dernier lieu.

M. Jeanbourquin a ensuite exposé le système de répartition des charges hérité du canton de Berne, et selon lequel le canton assume trois septièmes des traitements et les communes quatre septièmes, cette part des communes étant elle-même répartie solidairement entre l'ensemble des communes selon deux critères: 45% selon la capacité contributive et 55% selon le nombre des élèves. De ce fait, les communes à forte capacité financière paient pour les autres.

Les Franches-Montagnes, par exemple, provoquent 16,25% des charges mais ne contribuent aux frais que pour 12,5%. Cette péréquation sera maintenue, voire renforcée. La répartition basée sur le nombre des élèves, en revanche, est injuste, car elle pénalise les communes qui gèrent leurs écoles de manière raisonnable. Une commune qui n'a que deux élèves, par exemple, couvre les frais que lui provoque le maintien de la classe en encaissant les impôts de l'enseignant. Dès lors, elle ne demande évidemment pas la fermeture de la classe.

DU NOUVEAU

Mais il y aura du nouveau sur deux plans. D'une part, la chute des effectifs va augmenter les distorsions actuelles; et d'autre part la création du canton du Jura, qui n'a pas de localités à forte capacité contributive comme Bienne et Berne, va se traduire par une augmentation de près de 20% des charges communales en ce qui concerne les traitements du corps enseignant. Une commission spéciale extra-parlementaire étudie actuellement une révision de la répartition des charges, dans le but de rendre les communes plus responsables des charges qu'elles suscitent.

BUDGET DE L'ÉDUCATION

Enfin, M. Jeanbourquin a émis quelques considérations sur le budget de l'éducation, qui représente à lui seul près du tiers des dépenses de l'Etat (32,5%). En outre, il a énuméré quelques dépenses prévisibles pour ces prochaines années: ouvertures de nouvelles classes secondaires et maternelles, subventions de frais de transport, perfectionnement du corps enseignant, participation au financement des universités, passage des études gymnasiales de trois à quatre ans, adaptation des salaires, etc.

Conclusion de M. Jeanbourquin: on a voulu faire – non sans arrière-pensées politiques parfois – des mesures prises une affaire d'Etat. Or, ces mesures, face aux réalités démographiques, sont extrêmement limitées.

On aura remarqué q'à aucun moment il n'a été fait allusion à une éventuelle annulation des mesures prises. Toutefois, il a été déclaré que les oppositions formées par les autorités habilitées à le faire seront examinées et les autorités en question, entendues individuellement. Après quoi, subsistera le recours au gouvernement.

Il va de soi que la plupart des arguments développés lors de la conférence de presse d'hier sont contestés par les opposants aux fermetures de classes. Si ces derniers jugent bon d'exposer à leur tour leur point de vue, il est évident que nous leur ouvrirons nos colonnes.

BEVI

Appel de l'Union syndicale jurassienne

«Travailleurs jurassiens, savez-vous que vous êtes les plus mal payés?

De notre correspondant:

L'Union syndicale jurassienne a publié hier un communiqué dans lequel elle relève, sur la base de la publication faite par l'OFIAMT le mois dernier des gains moyens réalisés par les travailleurs des différents cantons victimes d'accidents au cours de 1979, que les travailleurs jurassiens sont les plus mal payés de Suisse. L'USJ précise toutefois que les chiffres cités sont empiriques, mais qu'ils le sont pour tous les cantons. L'USJ assortit les chiffres relevés des commentaires suivants:

«Les travailleurs jurassiens rémunérés à l'heure sont en moyenne les plus mal payés de Suisse. Si une «avance» est prise dans l'industrie sur le Tessin (+ 49 centimes) et dans la construction sur Appenzell Rhodes-Intérieures (+ 73 centimes), il n'y a pas de quoi pavoiser. Le fait que 47,2 % des travailleurs de l'industrie jurassienne soient occupés dans l'horlogerie (où la mensualisation ne touche qu'une faible catégorie de travailleurs), branche qui accuse un important retard dans la compensation du renchérissement, contribue sans doute à cette très basse moyenne des salaires horaires.

»Il convient également de relever que 26 % des travailleurs de l'industrie jurassienne sont occupés dans la métallurgie. Le 13me mois de salaire est généralisé dans cette branche. Les commissions d'entreprises ont (à part une exception dans le Jura) obtenu la compensation du renchérissement dans son intégralité. Les travailleurs de la métallurgie et de l'industrie des machines étant mensualisés, cela explique pourquoi la moyenne des salaires mensuels n'est pas aussi mauvaise que celle des salaires horaires».

«(...) Si le canton du Jura, conclut l'USJ, qui est le plus industrialisé de Suisse après Schaffhouse et Glaris, accuse un tel retard dans le domaine de la rémunération, c'est que certains industriels ont misé depuis longtemps sur la main-d'œuvre frontalière qui, en raison des conditions favorable du change, se contente trop souvent de salaires modestes. Une pression est ainsi exercée sur les salaires des travailleurs indigènes et étrangers domiciliés dans le Jura, qui doivent se contenter de peu ou rechercher ailleurs du travail.

»L'USJ ne prend pas les travailleurs frontaliers pour des boucs émissaires. Elle exige simplement que les salaires qui leur sont octroyés correspondent aux usages en vigueur dans la région et dans la branche.»

D'autre part, dans un autre communiqué, la même USJ proteste contre l'abrogation, par le départmeent fédéral de l'économie publique, de deux ordonnances spéciales relatives à l'assurance-chômage. Abrogation dont des centaines de travailleurs jurassiens pourraient subir les conséquences si elle était maintenue. L'USJ est intervenue auprès du gouvernement pour que le canton du Jura entreprenne des démarches auprès des autorités fédérales pour que ces deux ordonnances soient prorogées afin d'éviter le pire.

Nouvelle loi fédérale sur les transports publics: le gouvernement jurassien répond

De notre correspondant:

Dans sa réponse aux autorités fédérales touchant le projet de loi sur les transports publics, le gouvernement de la République et canton du Jura indique qu'il est, à priori, favorable à une nouvelle loi. Cette dernière, cependant, ne doit pas anticiper sur les conclusions de la conception globale suisse des transports (CGST). Celle-ci n'a pas encore fait l'objet de débats et de décisions aux Chambres fédérales. De plus, le fait même que les ordonnances d'exécution ne sont pas encore connues impose un commentaire réservé.

Cette loi doit avoir un caractère technique. Elle doit régler les rapports entre l'usager et l'entreprise publique de transports. Elle ne saurait régler les rapports entre les entreprises concernées et les collectivités publiques notamment à propos de la couverture des prestations d'intérêt général, en particulier du rapprochement tarifaire, lequel est absolument indispensalbe aux régions périphériques.

De plus, le caractère «service public» des entreprises concernées doit être maintenu. On ne saurait admettre une «privatisation» pouvant mettre en cause la qualité de la desserte de régions peu ou moyennement développées comme celle du Jura. La suppression de l'obligation de transporter les colis de détail ne peut être entérinée sans l'assurance catégorique d'une desserte minimum obligatoire.

Enfin, le projet de loi présenté n'est pas satisfaisant, car certains articles (partage du trafic, par exemple), sont rédigés si vaguement qu'ils donnent la possibilité de pratiquer une politique de sélection des acheminements au détriment des régions qui, comme le canton du Jura, seraient ainsi contournées.

Rédaction FAN-L'EXPRESS Canton du Jura

B. Willemin

2852 COURTÉTELLE

Tél.: 066 22 25 38
Télex: 3 45 63

Nouveau cachet postal pour Delémont

(c) Sur demande du Club philatélique de Delémont, la direction des PTT a accepté de réaliser pour Delémont une oblitération postale spéciale, de nature touristique. Le nouveau cachet a été confectionné à partir d'une illustration du peintre delémontain Pierre Michel, qui représente la fontaine du Sauvage et la porte de Porrentruy. Il ne sera utilisé qu'à la poste de ville, le bureau de poste de la gare travaillant avec une machine automatique.

Le nouveau cachet sera introduit le 19 avril prochain. A la même date, le Club philatélique delémontain sortira une enveloppe spéciale.

CANTON DE BERNE

Assemblée autonomiste contestée

Moutier: le GFFD contre l'AFDJ

De notre correspondant:

Hier soir, s'est tenue à l'hôtel de la Gare de Moutier l'assemblée ordinaire annuelle de la section prévôtoise de l'Association jurassienne pour la défense du Jura (ADJ). Occupée jusqu'à présent par Mme Alice Jeannerat, la présidence de la section a changé de main. C'est Mme Marguerite Zahno, ancienne conseillère de ville, qui a été élue hier soir.

Cette association féminine, affiliée au Rassemblement jurassien, est structurée sur l'ensemble du Jura, c'est-à-dire dans le nouveau canton et le Jura-Sud. Cependant, comme ce fut le cas à Cortébert pour l'assemblée du RJ, celle de la section de Moutier était hier l'objet d'un communiqué du mouvement de femmes pro-bernoises, le GFFD, dirigé par Mme G. Aubry.

Traitant les membres de l'AFDJ de «...vassales dévouées au secrétaire général du RJ...», le GFFD juge que les femmes jurassiennes n'ont rien à faire dans le canton de Berne, sinon d'imiter une certaine assemblée de Cortébert. Le GFFD conseille à l'AFDJ de rester «...dans son canton... grand comme un mouchoir de poche».

Cette intervention publique du mouvement de Mme Aubry n'a pas empêché l'assemblée des femmes jurassiennes de Moutier de se dérouler normalement. Un repas a suivi cette assemblée purement administrative.

COMMUNIQUÉ

Sous le titre «Bulletin de santé du GFFD», un communiqué a cependant été diffusé à l'issue de l'assemblée. En voici la teneur:

«Pour excuser son absence au procès que lui ont intenté MM. Staullet d'une part, et Béguelin d'autre part, procès que lui ont intenté MM. Steul-semaine à Moutier, Dame Aubry-Moine a produit un certificat médical. Certains, sceptiques, ont pensé que la prévenue cherchait ainsi à gagner du temps.

Or, après avoir lu le dernier communiqué du GFFD, nous devons bien constater que la situation est peut-être encore plus grave que ne le laissait supposer ce bulletin de santé de la présidente du mouvement pro-bernois.»

Pour 300.000 fr. de goudronnage

(c) Le Conseil municipal de Moutier a ratifié neuf projets de goudronnage de routes et de places. Il sera donc procédé à la réfection des chemins «Du Côteau», de «La Cité», des rues «Blanche-Terre», «Neuve». Un tronçon de la route de la Montagne-de-Moutier et de la rue du «Petit-Val» seront eux aussi goudronnés. Le montant total de ces travaux atteint la somme de 308.000 fr., qui sera financée dans le cadre du budget.

Le Conseil municipal a aussi pris connaissance d'une opposition à la demande du permis de démolition du domaine du «Petit-Champoz». Cette opposition émane du fermier, M. Bachmann. Une séance de conciliation a déjà eu lieu. Le dossier a été remis au préfet pour jugement.

La «foire aux cramias» sous le soleil!

De notre correspondant:

La traditionnelle foire de printemps, dite «foire aux cramias», s'est déroulée hier au centre de la ville de Moutier.

Elle a été gratifiée d'un temps merveilleux, ce qui a permis aux 99 forains de réaliser de bonnes affaires, et aux enfants en congé de «faire la foire».

(Avipress Vecchi)

D'autres informations bernoises en page 27

Rédaction FAN-L'EXPRESS Bureau de Moutier

Ivan Vecchi

PASSAGE DE L'OURS 2740 MOUTIER

Tél.: 032 93 44 66
Télex: 34 91 27

VILLE DE BIENNE

Comptes 1979 de la ville

De la stabilisation à la consolidation...

De notre rédaction biennoise:

Le résultat des comptes de l'année écoulée est satisfaisant, ce qui permet à la dette non couverte de la commune de Bienne d'être réduite. Hier, lors de la conférence hebdomadaire du Conseil municipal, le maire Hermann Fehr a déclaré envisager l'avenir avec confiance et un certain optimisme. Le programme-cadre établi l'année dernière prévoyait la stabilisation des financees municipales. Le prochain programme parlera de consolidation.

Le compte d'administration de la commune de Bienne pour l'année 1979 est équilibré: en ce qui concerne les charges et les recettes, il se solde également par 160.389.644 fr. 70. Les amortissements se chiffrent à 8,227 millions de francs, ce qui représente une augmentation de 1,54 million de francs par rapport au budget.

DIMINUTION DES DETTES

En l'espace de cinq ans, au compte ordinaire, les dettes de la ville ont diminué de 50 millions de francs. La dette totale est passée de 320 à 270 millions de francs!

– Si la situation actuelle se maintient, a dit M. Hermann Fehr, nous pouvons regarder l'avenir avec optimisme.

En raison de la récession, toutefois, les économistes, quant à eux, seraient plutôt réservés.

Durant l'année à venir, les économies réalisées précédemment – la campagne contre le gaspillage de l'énergie dans les locaux de l'administration par exemple – seront maintenues. Même si au mois de juin prochain le peuple acceptera la nouvelle loi cantonale sur les impôts, ce qui signifierait une diminution de la quotité de l'ordre de deux dixièmes, la direction municipale des finances n'envisage de diminuer ni les prestations ni les charges.

Quant au compte extraordinaire de la ville, les investissements, la Municipalité a décidé de poursuivre sa politique d'autofinancement afin de maintenir les comptes en équilibre.

Si les dépenses du personnel de l'administration ont baissé (1,13 mio de francs), les comptes des écoles, quant à eux, se soldent par 700.000 fr. de dépenses supplémentaires, en raison des frais d'entretien en augmentation pour les bâtiments scolairee (400.000 fr) ainsi que des subventions plus élevées versées au canton pour les salaires des enseignants (500.000 fr.).

Les œuvres sociales accusent d'assez fortes différences entre le budget et les comptes: 3,15 millions de charges en moins qu'il était inscrit au budget. Les transports publics, de leur côté, accusent un déficit en hausse constante: ainsi, alors que le résultat «trolleybus» dépasse de près de 100.000 fr. les prévisions budgétaires, celui des autobus fait état d'une détérioration de plus de 230.000 francs.

Dès lundi: délit de meurtre devant les Assises

De notre rédaction biennoise:

La Cour d'assises de l'arrondissement du Seeland jugera dès lundi 14 avril une affaire de délit de meurtre qui s'est déroulée à Lyss, dans la nuit du 29 au 30 janvier 1979. Après une violente dispute avec son amie, H. S., 42 ans, maçon, finit par l'étrangler. Il s'est lui-même annoncé à la police après son acte.

La victime, N. R., et H. S., tous deux âgés de 42 ans, de Lyss, s'étaient rencontrés en automne 1978 à Berne. Immédiatement après leur rencontre, N. R., divorcée, mère de trois enfants, s'était installée chez le maçon pour un court laps de temps. Plus tard, elle retourna chez son ancien ami à Ruefenacht. Par la suite, elle vécut tantôt chez l'un, tantôt chez l'autre. Le futur meurtrier, célibataire, mettait beaucoup d'espoir en elle. Il fit des plans d'avenir avec elle, sans tenir compte du fait qu'il n'était pour elle qu'une marionnette. Il l'aimait. Il voulait déménager, quitter son studio et emménager dans un appartement plus grand et dans de nouveaux meubles. Après deux circonstances familiales assez pénibles, H. S. avait retrouvé avec cette mère de famille un nouveau but dans sa vie.

Le 29 janvier 1979, la victime téléphona à l'accusé pour lui faire part de son prochain retour chez lui, ceci deux semaines seulement après l'avoir quitté. Les retrouvailles se firent autour de quelques bières, comme d'accoutumée. Puis, au cours de la soirée, qui fut passablement mouvementée, un différend éclata au sujet de leur avenir commun, des vacances en particulier, et également de la prise en charge de la plus jeune fille de N. R. Des difficultés financières furent également jetées sur le tapis. H. S. saisit alors son amie à la nuque et la secoua brutalement. Se défendant, cette dernière le griffa au visage, ce qui eut pour effet de mettre l'accusé hors de lui. Sous l'effet de la colère et de l'alcool ingurgité tout au long de la soirée, H. S. serra soudain la gorge de la jeune femme. Au moment où il réalisa la portée de son geste, il prévint tout de suite la police cantonale.

En plus du délit de meurtre dont H. S. est accusé, il aura aussi à répondre d'une autre affaire: en septembre 1977, il aurait, avec d'autres camarades, attenté à la pudeur d'une débile mentale.

En raison du manque de place, le carnet du jour se trouve exceptionnellement en page 27.

Rédaction FAN-L'EXPRESS de Bienne

Bureau Cortési

Route de Neuchâtel 140 2505 BIENNE

Tél.: 032 22 09 11
Télex: 34 184

Pour tous les adeptes de la traction avant

TOYOTA TERCEL 1300

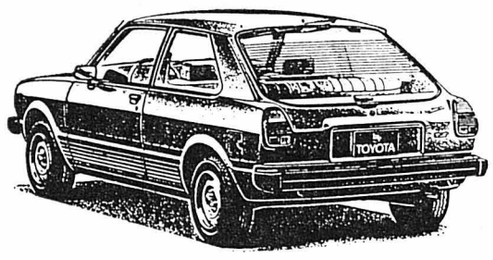

Tercel 1300 Sedan 4 portières, 4 vitesses Fr. 10.300.–
Tercel 1300 Sedan Deluxe 4 portières, 5 vitesses Fr. 10.900.–
Toyota Tercel 1300 liftback 3 portières, 5 vitesses Fr. 10.900.–

GARAGE P. WIRTH
Faubourg de la Gare 5a
Neuchâtel ∅ (038) 24 58 58

VISITEZ NOTRE
EXPOSITION PERMANENTE

73750-A

3 JOURS SAN-REMO
NICE - MONTE-CARLO

LA RIVIERA DEI FIORI ET LA CÔTE-D'AZUR VOUS ATTENDENT

PROGRAMME : Trois merveilleux jours récréatifs au soleil de la Méditerranée. La douceur proverbiale du climat dans cette partie de la côte ligurienne est due essentiellement aux radiations propices du soleil, à la mer et à l'abri offert par les montagnes environnantes.
Au deuxième jour vous pourrez assister à une démonstration de produits de qualité de la Société organisatrice M + K Versand S.A., de Bâle, pour une durée de 90 minutes environ – Excursion facultative à NICE et à la Principauté de MONACO pour une visite à sa capitale MONTE-CARLO. Un guide vous accompagnera sur les lieux. – Au troisième jour, retour en passant par Gênes, avec visite du plus grand port d'Italie.

INVITEZ VOS AMIS ET VOS CONNAISSANCES À CE MAGNIFIQUE VOYAGE VERS LE SUD.

Votre place au soleil pour seulement Fr. 118.–

(y compris : voyage en car de luxe - 2 x souper - 2 x hôtel avec petit déjeuner - Fr. 15.— en supplément pour voyage facultatif à Nice et Monte-Carlo).

DÉPART : Le VENDREDI 18.4.80 et le LUNDI 21.4.80

0700 Le Landeron	Coop	0740 Colombier	Bas du château
0710 Saint-Blaise	Arrêt trolley	0750 Boudry	Station des trams
0715 Marin	Coop	0800 Cortaillod	Bas-de-Sachet
0725 Neuchâtel	Quai du port	0805 Bevaix	Poste
0730 Peseux	Poste	0810 Saint-Aubin	Hôtel Pattus

RÉSERVATIONS : VOYAGES FISCHER, MARIN, tél. (038) 33 49 32.

74626-A

Limas PS 8092 a

Parisienne Super – 15 mg goudrons, 0,9 mg nicotine

73704-A

OFFRES D'EMPLOIS

VILLE DE BIENNE

L'Office régional d'orientation professionnelle de Bienne cherche

un (e) informateur (trice) professionnel (le)

de langue maternelle française.

Les tâches à accomplir comprennent en substance la mise en œuvre et la coordination des mesures destinées à initier les adolescents aux aspects du monde de travail, en étroite collaboration avec le corps enseignant et les responsables de la formation et de l'éducation professionnelles.

Le nouveau poste conviendrait à une personnalité dynamique, de formation commerciale ou technique, apte à travailler d'une manière indépendante et intéressée aux méthodes modernes de la pédagogie du choix professionnel.

La rémunération et les prestations sociales se règlent en fonction du niveau éducatif et de l'expérience professionnelle des candidats.

Le préposé de l'office, M. E. Stauffer, se ferait un plaisir de donner de plus amples détails sur le poste en question. Tél. (032) 21 24 30.

74494-O

Les inscriptions, faites par écrit, doivent être adressées à l'OFFICE DU PERSONNEL DE LA VILLE DE BIENNE, Pont-du-Moulin 5 a, 2501 Bienne. Demandez notre formule de postulation. Elle vous facilitera votre inscription. (Tél. 032 21 22 21)

VILLE DE BIENNE

Nivarox SA

Division Industrie
Département ressorts (anc. F.N.R.)
Etoile 21 - 2300 La Chaux-de-Fonds
cherche

FAISEURS D'ÉTAMPES

qualifiés, capables de réaliser et d'entretenir des étampes.

Appartement 3½ pièces à disposition.

Prestations sociales intéressantes.

Pour un rendez-vous, veuillez téléphoner au (039) 23 47 44 et demander M. Jeanmonod, responsable administratif.

74294-O

UNION SUISSE
VOTRE ASSURANCE

Dans le cadre du développement de notre agence générale, nous engageons un

INSPECTEUR

pour le contact avec la clientèle existante et l'acquisition d'affaires nouvelles, surtout dans les districts du Val-de-Travers et de Boudry, ou celui de Neuchâtel, y compris La Neuveville.

Mise au courant approfondie dans cette nouvelle activité par la Direction et l'agence générale.

Caisse de pension et autres prestations sociales en rapport avec une entreprise moderne.

Le candidat actif, aimant le contact avec le public, le travail indépendant et désirant se créer une belle situation est prié d'envoyer ses offres de service à :

Marc F. Zumsteg, agent général
rue du Temple-Neuf 4,
2001 Neuchâtel, tél. (038) 25 40 44.

73736-O

Horlogerie-bijouterie Omega-Tissot, au centre de Neuchâtel, engage

VENDEUSE

parlant français, anglais et allemand.

Veuillez faire offres à
F. Robert, Seyon 5, 2000 Neuchâtel,
tél. (038) 25 28 32.

73805-O

Pinte du Buisson, Areuse,
cherche pour entrée immédiate

une aide de ménage

Tél. (038) 42 24 06.

74181-O

Vente de glaces

On cherche,
pour la saison AVRIL - OCTOBRE,

COUPLE

consciencieux et dynamique.
Bon gain pour personnes capables.

Ecrire sous chiffres AF 712 au bureau du journal.

71199-O

Collaborateur sérieux, stable et robuste trouverait place de

chauffeur-livreur

Conditions intéressantes.
Entrée immédiate ou à convenir.

S'adresser à Joseph Kurmann,
bières en gros,
2114 Fleurier. Tél. 61 39 27.

74768-O

Garage de la place cherche,
pour entrée immédiate
ou date à convenir,

une jeune employée de bureau

pour s'occuper de différents travaux de bureau, de la caisse, répondre au téléphone et aimant le contact avec la clientèle.

Doit connaître, si possible, le fonctionnement de la machine-comptable ANKER - ADS (système garage).

Adresser les offres écrites, accompagnées des documents usuels, sous chiffres 28-900.094, Publicitas, Treille 9,
2001 Neuchâtel.

74685-O

Maison de l'Entre-deux-Lacs
engage

EMPLOYÉ (E)

ayant formation complète et pratique des travaux de bureau.

Travail indépendant.

Horaire partiel 30 heures au minimum par semaine.

Faire offres manuscrites
sous chiffres 28-20589,
Publicitas, Treille 9,
2001 Neuchâtel.

74680-O

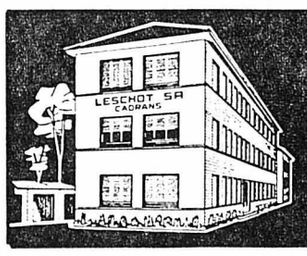

LESCHOT S. A.
Fabrique de cadrans
Mail 59
2002 NEUCHATEL
Tél. (038) 25 84 44

cherche, pour entrée immédiate ou à convenir

employée de fabrication

pour son bureau technique.
Dactylographie exigée.
Connaissance de l'horlogerie souhaitée.

Les personnes intéressées sont priées de se présenter ou de téléphoner au 25 84 44.

74171-O

CABLES CORTAILLOD

désire engager

UNE EMPLOYÉE DE COMMERCE

qualifiée pour son département ventes

Exigences :
- Langue maternelle allemande ou maîtrise parfaite de la langue allemande
- Bonnes connaissances en français

Les personnes intéressées voudront bien faire leurs offres par écrit à Câbles Cortaillod S.A.
2016 CORTAILLOD

74587-O

CABLES CORTAILLOD

Afin de décharger notre collaborateur du service externe, nous cherchons, pour le 1er août 1980 au plus tard, un

REPRÉSENTANT

pour notre rayon de la Suisse romande.

Nous sommes une entreprise commerciale de premier ordre du secteur de l'électronique de divertissement et le représentant général pour la Suisse de la marque de radio et télévision « MEDIATOR ».

Notre nouveau collaborateur devrait avoir une formation commerciale ou technique et posséder si possible quelques années d'expérience de la vente.

De bonnes connaissances de la langue allemande sont désirées.

Nous offrons :
- une bonne ambiance de travail
- une activité intéressante et variée
- d'excellentes prestations sociales
- 4 semaines de vacances
- un bon salaire en rapport avec la responsabilité

Si vous êtes prêt à vous intégrer au sein de la très bonne ambiance de notre petit groupe, veuillez prendre contact avec nous. Nous attendons volontiers vos offres complètes, avec lettre manuscrite, photo, curriculum vitae et copies de certificats.

MEDIALUX S.A., Direction, Löwenstrasse 17,
8021 Zurich. Tél. (01) 221 36 06.

74129-O

Café du Port,
Hauterive
cherche

jeune fille

pour aider au ménage et s'occuper de 2 enfants de 2 et 4 ans.

Tél. (038) 33 50 22.

74687-O

Bureau
de Neuchâtel
cherche
pour 2 ou
3 demi-journées
par semaine

employée

bonne dactylo.

Faire offres sous chiffres 28-900093 à Publicitas,
Treille 9,
2001 Neuchâtel.

74696-O

MARET SA 2014 Bôle (NE)

Fabrique de petites pièces de précision en corindon synthétique, alumine frittée, et métaux divers,
tél. (038) 42 52 52

cherche, pour entrée à convenir,

SECRÉTAIRE DE DIRECTION

La candidate devrait :
- être si possible trilingue français, allemand et anglais ou bilingue français, allemand ou français anglais, écrits et parlés
- avoir une parfaite formation commerciale et administrative
- avoir quelques années d'expérience
- être capable de travailler de manière indépendante.

Nous offrons :
- poste à responsabilités
- travail intéressant et varié
- horaire variable à fixer.

Faire offres détaillées.

74700-O

VÉHICULES À MOTEUR

Garage La Cité S.A.

PEUGEOT
Boubin 3 - Peseux
Tél. 31 77 71

OCCASIONS

FORD FIESTA 1300 L
1978, 17.000 km
FORD ESCORT 1300
automatique, 1976, 25.000 km
OPEL KADETT 1200 S
1973-09
PEUGEOT 504 TI
automatique, 1978-05
PEUGEOT 504 TI
automatique, 1973
PEUGEOT 504 GL
automatique, 1977
PEUGEOT 305 GLS
1979
PEUGEOT 305 GL
1978
PEUGEOT 304 S
1976

Vendues expertisées et garanties.

74611-V

A vendre voilier dériveur
Lightning Z 8649
Coque acajou naturel remise à neuf en 1979, 5.8 x 2 m, voiles Vogel et Meier 2 saisons, mât alu.
Prix à discuter selon accessoires, env. Fr. 4500.—.
Tél. (038) 41 17 86. 71410-V

PLUS DE 100 VOITURES D'OCCASION
AVANT DE PRENDRE UNE DÉCISION
UN PASSAGE
AU GARAGE DES TROIS ROIS S'IMPOSE

RUE PIERRE-À-MAZEL 11
2000 NEUCHÂTEL
TÉL. (038) 25 83 01

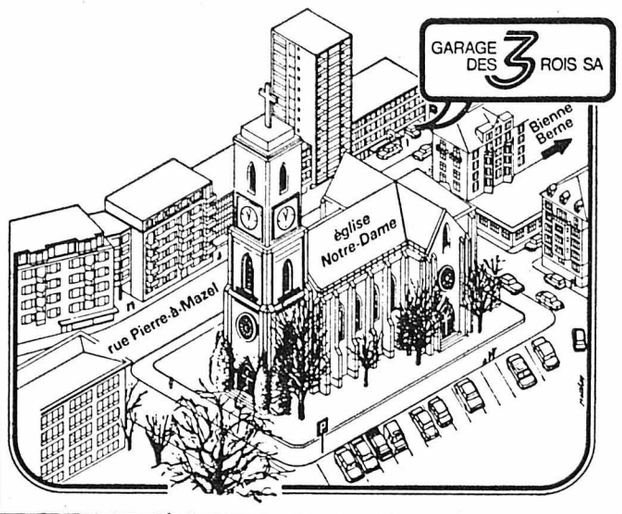

SUNBEAM Combi 1600	1977	**Fr. 6.500.—**
TAUNUS 2000 L, autom.	1974	57.000 km
ESCORT 1300 L	1977	49.000 km
DE TOMASO	1979	7.000 km
TAUNUS 2300 S	1977	31.000 km
MINI 1000	1974	**Fr. 4.800.—**
TAUNUS 1600 L	1978	33.000 km
GRANADA stw 2300	1976	**Fr. 6.900.—**
A 112 E	1976	19.000 km
FIESTA 1300 L	1977	17.000 km
BETA 2000	1977	33.000 km
TAUNUS 1600 L	1972	**Fr. 3.800.—**
ALFETTA GTV	1977	50.000 km
GRANADA 2300 L	1978	66.000 km
VOLVO 66 GL	1977	**Fr. 4.800.—**
SIMCA 1307 S	1976	33.000 km
MATRA BAGHEERA	1975	**Fr. 8.200.—**
RANGE ROVER	1976	57.000 km
TAUNUS 2000 GL	1977	54.000 km
RENAULT 16 TL	1974	**Fr. 4.200.—**
MINI 1100 S	1979	13.000 km
FIESTA 1100 L	1977	47.000 km

GARAGE DES 3 ROIS SA — J.P. & M. TAUSSBAUMER — LA CHAUX DE FONDS - LE LOCLE - NEUCHÂTEL — 1930 1980 — 50 ANS À VOTRE SERVICE

Toutes ces voitures sont expertisées et garanties non accidentées
Livraison selon votre désir
Crédit immédiat

74595-V

Maculature en vente au bureau du journal

M. + J.-J. SEGESSEMANN & Cie
GARAGE DU LITTORAL Pierre-à-Mazel 51
CONCESSIONNAIRE DEPUIS 1931 **PEUGEOT**

Peugeot 104 ZS	6 CV	79	rouge	Fr. 8.900.—
Peugeot 304 GL	7 CV	74	blanche	Fr. 4.300.—
Peugeot 304 S	7 CV	73	beige mét.	Fr. 4.400.—
Peugeot 305 SR	7 ½ CV	78	beige mét.	32.000 km
Peugeot 504 TI aut.	10 CV	72	bleue	Fr. 6.300.—
Peugeot 504 L	9 CV	76	bleue	43.000 km
Peugeot 504 GL	10 CV	75	blanche	35.000 km
Peugeot 504	9 CV	79	beige	Fr. 10.800.—
Peugeot 604 SL aut.	13 CV	76	verte	Fr. 12.800.—
Austin Allegro 5 vit.	8 CV	75	verte	Fr. 4.900.—
Audi 80 L	7 CV	75	bleu mét.	Fr. 5.500.—
Ford Mustang Mach I	25 CV	77	rouge	Fr. 12.900.—
Volvo 142	10 CV	72/10	bleue	Fr. 5.800.—
Daihatsu	5 CV	77	t.-terrain	Fr. 11.800.—
Volvo 244 DL	11 CV	78/12	jaune	Fr. 14.500.—
Volvo 144	10 CV		blanche	Fr. 3.200.—
Taunus 2000 GL	10 CV	77	beige	Fr. 8.900.—
Mini 1000	5 CV	75	jaune	Fr. 3.600.—
Renault R 20 TS	10 CV	78/11	beige	35.000 km
Renault 4 GTL	6 CV	78/10	rouge	Fr. 6.400.—
Renault R 20 TS	10 CV	78/11	beige	35.000 km

74065-V

Ouvert le SAMEDI de 9 h à 17 h
Voitures expertisées et vendues avec garantie

25 99 91

GARAGE DU 1er-MARS S.A.
FEU VERT
SUR NOS OCCASIONS
GARANTIES - NON ACCIDENTÉES - EXPERTISÉES

VOLVO 343 DL aut.	1978	24.000 km
BMW 2800 L aut.	1977	38.500 km
ALFA ROMEO ALFASUD	1976	50.000 km
TOYOTA CROWN DL aut.	1977	8.900.–
TOYOTA COROLLA COMBI	1974	3.900.–
TOYOTA COPAIN 1000	1975	5.600.–
TOYOTA COPAIN 1000	1974	4.900.–
TOYOTA COROLLA 1200 Lift.	1978	8.900.–
TOYOTA COROLLA COMBI	1976	7.600.–
BMW 525 aut.	1974	10.900.–
MINI 1000 Spécial	1978	5.900.–
FORD GRANADA 2800 GL aut.	1978	12.500.–

VOITURES DE DIRECTION

BMW 525 aut. 1979

Les nouvelles Toyota sont là!

CONDITIONS EXCEPTIONNELLES SUR LES ANCIENS MODÈLES
Tél. (038) 244424
Pierre-à-Mazel 1 - 2001 Neuchâtel
Samedi : service de vente ouvert jusqu'à 17 h

74645-V

Opel Kadett Break, 36.000 km
Peugeot 304 S, verte
Ford Escort 1300 GT
Citroën AMI 8 Break
Vauxhall Familiale, 1976
Fiat 132 2000, 46.000 km
Fiat 131 L, 1978
Fiat 128, 3 p., 1977
Coupé Moretti MK 2
Alfa Coupé 1800 GT
Ritmo 75 cl, 5 p., 30.000 km
Garage
M. FACCHINETTI
Portes-Rouges 1-3
Neuchâtel.
✆ (038) 24 21 33.

74672-V

INCROYABLE!
Occasions dès 1800 fr. expertisées, parfait état.
GARAGES M. BARDO S.A.
Neuchâtel - Tél. (038) 24 18 42
Samedi ouvert toute la journée
74481-V

A vendre
caravane
neuve, jamais utilisée, 8 places, pour cause imprévue. Prix avantageux.
Adresser offres écrites à CI 725 au bureau du journal.
71407-V

OCCASIONS

Alfa 2000 berline, 1974
Chrysler Simca Horizon 1979
Alfetta 1,8 1975
Alfa GT 2000 coupé 1973
Alfa GT 2000 coupé 1975
Fiat 124 spécial 1973
Fiat 127 3 p. 1974
Fiat 128 Rallye 1973
Lancia Fulvia 1,3 S 1971
BMW 2002 1972
Peugeot 504 break 1978
VW 1300

Garage des Poudrières
A. MICCIO
Achat - vente
Poudrières 10 - Neuchâtel.
Tél. 24 45 44. 74640-V

Nos voitures d'occasion sont aujourd'hui 12 avril et jusqu'au dimanche 13 avril exposées au PANESPO
Une visite s'impose
74648-V
GARAGE HIRONDELLE
PIERRE SENN
2000 NEUCHÂTEL
Tél. 24 72 72

A vendre
Peugeot 604 SL GC
modèle 1978.
Prix à discuter.
Tél. (038) 36 12 34. 71185-V

A vendre
caravane
WILK sport, août 1979, 2 adultes + 2 enfants.
Tél. (038) 46 18 47. 71391-V

A vendre au Landeron, camping des Pêches,
mobilhome
4-5 places.
Tél. (038) 33 52 37. 71754-V

OCCASIONS

De toutes les marques, à tous les prix, expertisées avec garantie et sans **aucun versement à la livraison.**

Marque	Année	Comptant	Par mois
Alfasud	76	5.300.—	180.—
Alfasud	78	9.500.—	318.—
Austin 1300	71	2.800.—	95.—
Citroën GX	74	3.900.—	132.—
Chevrolet chevelle	77	13.500.—	447.30
Fiat 128	74	4.500.—	153.—
Ford Granada	74	5.500.—	187.—
Ford Taunus 2000	72	3.000.—	102.—
Peugeot 304	72	3.000.—	102.—
Peugeot 204	72	3.500.—	119.—
Sunbeam Hunter GL Break	71	5.500.—	187.—
Simca 1301	72	4.000.—	136.—
Toyota Corolla 1200	77	7.700.—	258.—
Toyota Hiace Bus 2000	78	14.500.—	480.—
VW Golf L	75	7.200.—	244.—
VW Passat GLS	78	9.500.—	318.—
Renault 4 GTL	78	7.200.—	244.—
Renault 4 Safari	77	6.000.—	204.—
Renault 5 TS	78	8.900.—	299.—
Renault 5 TL	76		
Renault 4 Break	79	8.900.—	299.—
Renault 6 TL	70	3.000.—	102.—
Renault 12 TL	74	4.500.—	153.—
Renault 12 TS	73-76		
Renault 14 TL	77	55.000 km	
Renault 15 GTL	78	9.000.—	302.—
Renault 18 GTS voiture service	79	13.000.—	430.—
Renault 20 TS 4 vitesses voiture service	79	14.500.—	480.—
Renault 20 TS 5 vitesses	79	15.500.—	510.—
Renault 30 TS automatique	76	13.500.—	447.—

Pour tous renseignements, un téléphone c'est si facile. Roulez maintenant, payez plus tard. Selon désir, nous remboursons la valeur de votre voiture reprise.

Sur demande **1 année de garantie,** sans limitation de km. Crédit avantageux.

Samedi ouvert – Dimanche sur rendez-vous

Garage - Carrosserie
Service dépannage TCS
SOVAC S.A.
3280 MORAT - MURTEN
Bernstrasse 11, ✆ (037) 71 36 88

74618-V

VOITURES DE DIRECTION

Mitsubishi Galant 2000	79/03	6.500 km
Mitsubishi Lancer 1600	79/09	7.500 km
Mitsubishi Sapporo 1600	79/06	95.000 km

NOS OCCASIONS
EXPERTISÉES ET EN PARFAIT ÉTAT

Simca Matra 1400	76/10	51.000 km
Mercedes 250 automatique	69/01	82.000 km
Citroën GS	74/09	40.000 km
Citroën GS	76/11	68.500 km
Simca 1100 S	74/12	80.000 km
Chevrolet Camaro	73/10	25.000 km
Mini 1000	74/11	70.000 km
Alfasud Super 1300	75/05	49.000 km
Peugeot 304 S	75/02	74.000 km
Fiat 128 jaune	72/06	84.000 km
Scirocco	74/06	91.000 km
Renault 12	76/02	34.000 km
Alfa Nuova	77/06	24.000 km
Mitsubishi Galant	78/03	38.000 km
Toyota Cressida	78/04	33.000 km
Toyota Corolla 1200	73/07	84.000 km

Visitez notre exposition de plus de 20 voitures d'occasion

Garantie : 3 mois ou 5000 km
Facilités de paiement

Ouvert le samedi jusqu'à 18 heures
le dimanche : sur rendez-vous

Concessionnaire MITSUBISHI

GARAGE CARROSSERIE DES DRAIZES SA
NEUCHATEL ✆ 31 24 15

Expertisées et calculées au plus juste: nos occasions à 100% sûres
et garanties

OPEL Ascona 1600 S, 1975, 4 portes, jaune, 35.200 km
OPEL Ascona 1600 S 1976, 4 portes, rouge, 31.500 km
PEUGEOT 204 Caravan, 1975, 5 portes, rouge, 67.900 km
TOYOTA Carina 1600, 1977, 4 portes, bronze, 29.800 km
MINI Innocenti Bertone, 1976, 3 portes, grise, 52.150 km
SIMCA 1307 S, 1978, 5 portes, bleue, 33.500 km
FIAT 128, 1971, 2 portes, verte, 69.800 km
AUDI 80 GLS, 1976/12, 4 portes, grenat, 70.100 km
RENAULT 6 TL, 1975, 5 portes, beige, 56.800 km
RENAULT 12 TS, 1975, 4 portes, rouge, 60.150 km
FORD Escort 1100, 1975, 4 portes, blanche, 19.500 km
FORD Taunus GXL, 1975, 4 portes, rouge, 49.100 km
FORD Granada 2800 LS, 1978, 4 portes, gold, 45.100 km
OPEL Commodore 2,8 coupé, aut., 1976, 2 portes, bleue, 24.500 km
OPEL Commodore 2500 CL, 1976/12, 4 portes, verte, 35.500 km
OPEL Record 2000 Berlina, 1978, 4 portes, brune, 43.000 km
OPEL Record 1900 S, 1974, 4 portes, rouge, 78.600 km
ALFASUD 901 A, 1974, 4 portes, blanche, 39.600 km
ALFASUD 901 D, 1976, 4 portes, blanche, 13.500 km
VW Bus, 1972, 3 portes, jaune, 82.500 km
OPEL Manta Berlinetta aut., 1976, 2 portes, brune, 46.900 km
OPEL Manta GTE, 1978, 2 portes, rouge, 55.000 km
AUSTIN Allegro 1300, 1976, 4 portes, grenat, 16.000 km
OPEL Kadett 1600 S Carvan, 1978, 3 portes, verte, 10.900 km
CITROËN CX Pallas 2400, 1979, 4 portes, verte, 21.000 km

74643-V

Roulez en toute sécurité avec une occasion

Centre d'occasions OK Chez l'agent GM :
SERVICE DE VENTE OUVERT LE SAMEDI
Reprises
Financement
GMAC

GARAGE DU ROC
HAUTERIVE - NE TÉL. 33 11 44

EUROCASION

FIAT 132 GLS aut.	1976	7.100.–
PEUGEOT 304 GL	1976	5.300.–
MINI 1100 SPÉCIAL	1977	5.200.–
ALFASUD 5 vit.	1977	6.300.–
AUSTIN PRINCESS 2200 HLS	1977	7.900.–
CITROËN GS PALLAS	1976	5.900.–
LANCIA BETA	1973	5.800.–
CITROËN DSUPER 5	1975	5.700.–
MAZDA 818 STC	1976	3.200.–
HONDA ACCORD 3P	1979	11.900.–
HONDA CIVIC 5P	1979	8.900.–

Une sélection de nos
OCCASIONS EXPERTISÉES
Livrables immédiatement

Mercedes BENZ
Agence officielle

GARANTIE ★ CONFIANCE ★

PEUGEOT 504	1978	7.300.–
RENAULT 4	1976	4.200.–
CITROËN DYANE 6	1976	2.900.–
CITROËN GS 1220 break	1978	7.200.–
PEUGEOT 104	1974	3.900.–
VOLVO 245 DL BREAK	1975	10.600.–
LANCIA BETA HPE	1976	10.800.–
OPEL REKORD BREAK	1976	5.900.–
CITROËN CX 2400	1977	13.600.–
VOLVO 244 L	1976	9.600.–
FIAT 850 T	1975	4.700.–
AUSTIN ALLEGRO break	1976	4.900.–
FORD GRANADA 2.8 GLS Inj.	1978	19.900.–
RENAULT 17 TS	1976	7.600.–
CITROËN 2 CV 4	1974	2.900.–
LADA 1200	1976	5.300.–
CITROËN GS 1220 CLUB	1975	5.600.–
MAZDA RX2	1976	7.200.–
VOLVO 343 DL	1977	6.800.–
FORD CORTINA GT	1972	3.900.–
LADA 1200	1977	6.900.–
ALFA 2000	1973	7.500.–
CITROËN CX 2400 Pallas	1978	15.800.–
TRIUMPH 2000 TC	1976	7.400.–
MAZDA 818	1975	4.100.–

Bus navette gratuit
à disposition
Bevaix - Place Pury - Bevaix

SIMCA 1307 GLS	1977	7.200.–
TRIUMPH SPITFIRE	1978	9.500.–
VOLVO 244 DL	1976	8.500.–
FORD FIESTA 1.1	1977	5.800.–

MERCEDES 280 SE	1971	6.400.–
MERCEDES 220	1968	4.900.–
MERCEDES 300 SEL 2.8	1968	7.200.–
MERCEDES 230/4	1975	13.800.–
MERCEDES 280	1972	12.800.–
MERCEDES 300 SEL 6.3	1968	16.400.–
MERCEDES 280 SE	1968	8.900.–
MERCEDES 280 E	1974	16.900.–
MERCEDES 230/6	1969	6.700.–
MERCEDES 250	1971	9.300.–
MERCEDES FOURGON 208	1978	16.900.–

TOUT-TERRAIN (4 x 4)
INTERNATIONAL SCOUT — STEYR-DAIMLER-PUCH (avec la technique de Mercedes) — LADA NIVA

RANGE ROVER de Luxe	1978	31.900.–
LADA NIVA LUXE	1979	12.800.–
SCOUT INTERNATIONAL GL	1978	21.900.–
CHEVROLET BLAZER	1977	22.500.–
TOYOTA LAND CRUISER PICK-UP	1978	16.800.–
JEEP CJ7 RENEGADE	1979	17.900.–
RENAULT 4 SIMPAR	1974	7.900.–

74593-V

A 8 min. du centre ville
Bar à café
Voitures de remplacement

Pour la ville
mais
mieux qu'en ville
parce qu'on y vient facilement.
Faites l'essai!

Garages Henri Favre — Carrosserie — Apollo S.A.
Neuchâtel/Bevaix ✆ 038 46 12 12

football

LE POINT AVEC LES NEUCHÂTELOIS DE LIGUE NATIONALE A

Le printemps sédunois va-t-il métamorphoser Neuchâtel Xamax?

Le match Sion - Neuchâtel Xamax de demain après-midi, au stade de Tourbillon, aurait pu être une finale de la coupe avant l'heure. Il n'en sera rien, par la faute de quelques Xamaxiens inconscients qui, lundi dernier face à Young Boys, n'ont pas daigné faire les efforts qu'exigeait la victoire. Ne revenons pas sur cette atroce partie, au cours de laquelle l'entraîneur Mantula aura pu compter ses fidèles. Espérons, pour lui comme pour son club, qu'il aura tiré les leçons de cette démonstration.

Sion, pour sa part, n'a pas failli à sa tâche. C'est donc tout à la joie de sa victoire sur Servette qu'il attend Neuchâtel Xamax. Son enthousiasme légendaire est encore renforcé! Cela ne promet rien de bon pour l'équipe du président Gilbert Facchinetti, qui, à l'instar de tous les amis du club, se demande quel événement pourrait provoquer le déclic victorieux. Sera-ce, précisément, ce voyage à Tourbillon? Pourquoi pas, dans le fond.

LE RECUL

Dans son allégresse et sa joie de vivre, Sion est peut-être «bon à prendre». De plus, coupe et championnat étant deux compétitions bien différentes l'une de l'autre, il n'est pas dit que la formation de Jeandupeux se montrera aussi «juteuse» demain qu'elle le fut lundi. D'ailleurs, dans les matches de championnat ayant précédé cette demi-finale, Sion avait montré des failles, dont Lausanne, entre autres, avait su fort bien profiter en s'imposant par 3-1 à Tourbillon même.

Au début du second tour, Sion était partant presque certain pour la poule finale. Or, actuellement, il ne possède plus qu'un point d'avance sur Saint-Gall. Il a connu un fléchissement au mois de mars. Dès lors, la qualification pour la finale de la Coupe de Suisse est-elle le signal du réveil ou, au contraire, doit-elle être considérée comme un exploit unique sortant de la ligne générale, de la tendance à la baisse?

On en saura plus demain après-midi. La réponse appartient, en partie, aux Neuchâtelois. Il est clair que s'ils se rendent à Sion avec, pour quelques «vedettes», l'état d'esprit qui était le leur lundi, Sion n'aura aucune difficulté à confirmer son dernier succès. Par contre, s'ils sont décidés à se battre, à se battre tous ensemble, à tirer tous à la même corde et... du même côté, les Xamaxiens ont des chances de causer une suprise, soit empocher au moins un point.

PLACE AUX JEUNES

Mantula emploiera-t-il les grands moyens, osera-t-il d'emblée faire confiance à quelques jeunes qui ont encore des griffes et qui ne demandent qu'à servir leur drapeau, ou prendra-t-il le risque de s'incliner une nouvelle fois avec des anciens qui ont perdu le goût de l'aventure? S'il faut perdre, que ce soit au moins en sachant pourquoi et en ayant tout tenté pour gagner. Ces jeunes qu'on lance dans le jeu à 15 minutes de la fin comme des carottes aux ours, ça n'a pas d'allure, ni d'efficacité.

Ah! si le printemps sédunois pouvait métamorphoser Xamax...

F. Pahud

POUR MÉMOIRE

1. Servette	19	11	5	3	48	20	27
2. Bâle	19	10	6	3	41	16	26
3. Grasshopper	18	10	5	3	42	16	25
4. Lucerne	19	11	3	5	33	27	25
5. Zurich	19	10	4	5	43	31	24
6. Sion	19	7	7	5	32	26	21
7. Saint-Gall	19	7	6	6	34	26	20
8. Lausanne	19	7	3	9	26	26	17
9. Chiasso	19	4	8	7	22	38	16
10. Chênois	19	4	7	8	26	31	15
11. NE Xamax	19	7	1	11	25	35	15
12. Young Boys	19	6	2	11	26	41	14
13. Chx-de-Fds	18	3	6	9	16	42	12
14. Lugano	19	1	5	13	15	54	7

À SURVEILLER DE PRÈS. – Richard, Balet, Isoz (de gauche à droite) possèdent de solides références: avec Sion ils ont éliminé Servette de la Coupe de Suisse, même si Bizzini (à droite) les a surpris lorsqu'il obtint l'égalisation. (Pierre Michel)

LA CHAUX-DE-FONDS: SAISIR SA CHANCE

La Chaux-de-Fonds doit trouver, en ce mois d'avril, le chemin du succès, sinon sa position sera définitivement liquidée! Pour ce faire: Chênois, Neuchâtel Xamax, Grasshopper et Saint-Gall sont inscrits à son programme. Un seul match au-dehors: le derby sur La Maladière. Une série de matches à domicile qu'il faudra exploiter au maximum. Cette semaine la préparation a été contrariée par la neige qui recouvre le Jura. Plus de 10 centimètres de poudreuse ont été relevés sur La Charrière! Cette situation oblige les services compétents à entrer en matière en vue d'assurer le déroulement de ce derby romand. Devant les forces déchaînées de la nature, Ilya Katic est descendu mercredi à Boudry pour affronter la formation dirigée par Max Fritche. Il se passait d'un absent de marque: Dieter Nussing, victime d'un coup à l'entraînement et qui a la jambe dans le plâtre, à la suite d'un écrasement des ligaments à une cheville.

• **Marcel Mauron:** «Depuis quinze jours nous multiplions nos recherches en vue de trouver la combinaison à même de nous assurer le succès. Le samedi de Pâques contre Young Boys – match de ligue C en retard – nous avons tenté l'expérience de Katic «libero» et de Guélat dans la ligne de demis. Cela a été négatif. A Boudry, nous sommes revenus au système classique, mais en accordant à Mérillat une chance comme «stopper». Il a démontré plus de calme que Mantoan. Comme Nussing est indisponible, c'est Bouzenada qui sera l'étranger sur le terrain. Il est plus discipliné que Ben Brahim et cela est très important, si nous entendons museler Chênois. En attaque, Jaccard ne se discute pas; en revanche, sur la gauche, une hésitation encore: Kaelin ou Morandi? La décision n'a pas encore été prise. Nous attendons de voir l'état du terrain, une pelouse sèche convenant mieux à Morandi. Je compte sur une saine réaction de nos joueurs. Ils sont capables d'enlever la décision.»

• **Ilya Katic:** «Je me donne un mal fou pour entraîner mon équipe. Physiquement c'est bon. Ce qui ne va pas, c'est la pénétration dans le jeu. Là je ne puis plus intervenir. Il s'agit d'une totale compréhension de l'homme qui se met au service de la collectivité. Comme nous avons démontré sur le terrain de Boudry une excellente santé, l'on peut admettre que nous sommes sur une bonne lancée; dès cet instant nous pouvons récolter déjà contre Chênois les deux points en jeu.»

P. G.

Championnat de première ligue
Boudry: frapper un grand coup

Demain après-midi, Boudry entreprend le très difficile déplacement de Laufon. Après sa série de bons matches depuis la reprise du championnat, il rêve d'un exploit en terre bâloise: Ce sera un très gros morceau explique l'entraîneur Max Fritsche. Et de reprendre: **Mais on est tous décidés de frapper un grand coup, de provoquer la surprise. Sur neuf rencontres à domicile, Laufon a fait match nul contre Aurore puis s'est imposé à huit reprises d'affilée, avec le «goalaverage» assez impressionnant de 27-2! Mais je pense qu'ils sont mûrs pour leur première défaite. Nous devons être capables de créer la surprise. Il ne faut pas oublier que si l'on perd, personne ne nous le reprochera. Par contre, Laufon doit gagner. Deuxième au classement, l'équipe rhénane ne possède que peu d'avance sur ses suivants immédiats. Pour elle, la victoire est nécessaire.**

MATCH AMICAL

Quelle a été la préparation de Boudry pendant ces fêtes de Pâques? **Nous avons joué mercredi soir contre La Chaux-de-Fonds. Nous avons fait une excellente première mi-temps, les observateurs ont été unanimes à ce sujet. Après, chacun a voulu trop en faire et nous avons encaissé sept buts. Pour le match de demain, je serai certainement privé de Grosjean qui s'est blessé (claquage) mardi à l'entraînement; Aubée est actuellement en vacances, il sera de retour pour le match mais sera certainement remplaçant; quant à Eberhardt, qui sort de maladie, il n'est pas encore 100%. En principe, je jouerai comme «libero»** conclut l'entraîneur boudrysan.

A Laufon, Boudry n'aura donc rien à perdre. L'équipe neuchâteloise sait se montrer dangereuse à l'extérieur. Laufon devra se méfier, il n'aura pas la partie gagnée d'avance. Très souvent, le rôle de favori est un lourd fardeau à supporter...

J.-C. S.

POUR MÉMOIRE

1. Aurore	19	11	6	2	33-17	28
2. Laufon	19	10	6	3	39-12	26
3. Muttenz	19	12	1	6	46-25	25
4. Koeniz	19	10	4	5	47-32	24
5. Delémont	19	8	5	6	31-22	21
6. Allschwil	19	8	5	6	22-22	21
7. Boudry	19	7	5	7	28-27	19
8. Boncourt	19	7	3	9	23-30	17
9. Central FR	19	6	5	8	26-31	17
10. Lerchenfeld	19	6	4	9	34-44	16
11. Guin	19	6	3	10	28-46	15
12. Birsfelden	19	4	5	10	16-24	13
13. Longeau	19	5	2	12	24-43	12
14. Binningen	19	5	2	12	22-44	12

athlétisme

Dessous de table?

M. Fred Lebow, directeur du «Marathon de New-York» a démenti les informations publiées par le «Washington Post», concernant le versement de «dessous de table» aux premiers de l'édition 1979 de cette compétition.

Dans un communiqué, M. Lebow, président du «New-York Road» a notamment affirmé que le club **avait payé les frais de plusieurs concurrents étrangers pour participer au Marathon de New-York. Nos comptes font état, pour l'année dernière, d'une dépense d'environ 57.000 dollars pour aider 60 athlètes.**

Nous n'avons distribué aucun prix en liquide, a poursuivi M. Lebow. **Il est vrai que nous avons demandé, depuis quelque temps à la Fédération internationale d'athlétisme de nous autoriser à organiser un «marathon open».**

Selon le «Washington Post», 50.000 dollars auraient été distribués aux meilleurs du marathon 1979, en fonction de leur résultat, allant de 10.000 dollars pour le 1er à 1000 dollars pour le 10me. Les meilleurs concurrents auraient également été ainsi «récompensés».

Mais citant Bill rodgers, vainqueur pour la quatrième fois consécutivement du Marathon de New-York, le journal écrit: **Je n'ai pas reçu d'argent pour ma victoire. J'avais un arrangement avant la course pour couvrir certains de mes frais.**

Il s'agit effectivement d'un moyen «classique» utilisé par les organisateurs et les athlètes pour tourner les règlements concernant l'amateurisme.

cyclisme

GP DE GENÈVE ET TOUR DU LÉMAN À L'AFFICHE

Schmutz et les «pros» à l'assaut des amateurs

Les Fêtes pasquales ayant marqué une trêve toute relative – Glaus (à Wohlen), Trinkler (à Affoltern), Vitali (à Lugano) ont remporté un critérium alors que le quatre helvétique de la route (Glaus, Trinkler, Grezet, Ehrensperger) imposait sa loi à l'Autriche et à l'Allemagne sur 82 kilomètres à Berlin – la saison reprend donc ses droits ce week-end, amateurs d'élite et professionnels étant appelés à s'affronter à deux reprises: GP de Genève (aujourd'hui), Tour du Léman (dimanche), deux courses inscrites au calendrier de l'ARIF (championnat des constructeurs). Amateurs et «pros» se mesureront pour la sixième et septième fois cette saison. Pour l'heure, l'avantage appartient aux élites, vainqueurs à Lugano, Brissago, Renens (Mémorial Jayet) et au GP de Lancy. Au sortir de ce double rendez-vous genevois, les Glaus, Trinkler, Grezet et autre Luchs devraient conserver leur suprématie.

En fait, la participation des professionnels helvétiques sera fort diverse. Pour le GP de Genève, seuls Roland Salm, Daniel Muller, Gerosa (il est question qu'il signe un contrat chez Cilo) et Fuchs sont annoncés. En revanche, dimanche, ils seront associés à l'équipe Cilo au grand complet. Le directeur sportif René Franceschi ayant porté son choix sur une seule épreuve car il désire reposer son équipe au sortir d'une éprouvante – et bonne – campagne sur les routes de Belgique. C'est dire que les données des deux courses seront fondamentalement différentes. Et puis, Wolfer et Sutter, rodés par le Tour des Pouilles qu'ils ont terminé jeudi pourraient, au dernier moment, se présenter au départ, de l'une, voire des deux épreuves genevoises.

En revanche, dans le camp des amateurs d'élites, le gotha du cyclisme helvétique sera présent, les cinq vainqueurs des six premières courses sur route de la saison en tête: Glaus, Von Niederhausern, Ehrensperger, l'Allemand Nutz du GS Assos et Grezet. Associés aux Trinkler, Manser, Luchs, Baumgartner, Cattaneo, Urban, Fuchs entre autres, ils mèneront la vie dure aux professionnels dont l'atout majeur consistera dans l'homogénéité de l'équipe Cilo regroupée autour de son capitaine Godi Schmutz.

Cette saison le rouquin «poulain» de Franceschi est souvent monté aux barricades: 2me, battu au sprint par le Suédois Prim, de la deuxième étape de Paris-Nice, 8me de la cinquième étape dans le temps du vainqueur Thaler, 8me du Tour des Flandres en particulier. Or, si les «pros» parviennent à rejoindre le peloton des amateurs au Tour du Léman, les «Cilos» pourraient fort bien imposer leur loi à Meyrin dans la mesure où ils possèdent en Marcel Summermatter (le vainqueur de Klingnau) un bon sprinter. De plus, l'ex-coureur de Notter (Peugeot) paraît tenir la distance cette saison. N'a-t-il pas terminé Milan - San Remo (45me) dans le temps de Gavazzi, Gand - Wevelgem (32me) à 1'15" de Lubberding et l'Amstel Gold Race (32me) à 32" de Raas? Trois épreuves de plus de 230 kilomètres...

JURG LUCHS. – Parmi les favoris...

UN TERRAIN POUR GREZET?

Le Tour du Léman c'est avant tout une longue course d'approche (132 kilomètres généralement courus sur un rythme élevé) amenant le peloton au pied de la principale difficulté: la montée sur le Signal-de-Bougy, puis sur Gimel avant de plonger sur l'arrivée, cette dernière précédée de la côte de Chambésy. Une côte offrant un excellent terrain d'attaque à un Grezet afin qu'il réédite son exploit du GP de Lancy, par exemple. Pourquoi pas?

La veille, le GP de Genève, aura «usé» les organismes des amateurs au terme d'une épreuve de 162 kilomètres dont le final n'est pas sans similitude à celui du Tour du Léman avec la côte de Chambésy. Tout autre sera la marche d'approche. De Genève, le peloton s'élancera vers Versoix, Nyon, Tartegnin, la montée sur Gimel et retour sur le territoire de la République par le pied du Jura (un périple de 129 kilomètres) avant d'emprunter le classique circuit de Meinier (16 kilomètres) à couvrir ceux fois.

P.-H. BONVIN

motocross

Deux manches du championnat du monde des 500 cmc

L'élite mondiale au GP Suisse de Payerne

Aujourd'hui et demain, le célèbre circuit de Combremont-le-Petit près de Payerne vibrera aux exploits des meilleurs pilotes du monde. Une nouvelle fois, le GP Suisse se déroulera à Payerne avec, comme «clou» de la manifestation, les deux premières manches du championnat du monde des 500 cmc, une catégorie dominée l'an dernier par l'Anglais Graham Noyce, révélation de la saison avec sa Honda. Cette année, la lutte promet d'être fantastique entre le tenant du titre, ses équipiers de marque André Malherbe et Roger De Coster, le plus titré avec Joël Robert des pilotes de motocross, les pilotes Yamaha emmenés par Hakan Carlqvist le Suédois, le Français Jean-Jacques Bruno et le tonitruant Américain Brad Lackey.

4 Pour la 25me année d'affilée, la Fédération internationale a confié à l'Auto-Moto club de Payerne, le soin d'organiser une des manches du championnat du monde. Dans la catégorie internationale, près de cinquante concurrents se mesureront sur les 2010 mètres d'un tracé étant reconnu comme le plus beau du monde par les plus grands champions.

ET LES SUISSES?

Parmi cette pléiade de champions, les Suisses auront fort à faire. Le mieux armé d'entre eux devrait être Walter Kalberer, neuf fois champion national et qui cette année, avec sa KTM, peut très bien entrer, une fois ou l'autre, dans les points, parmi les meilleurs pilotes du monde. Les Romands en lice seront André Thévenat de Bullet et Claude Maret. Une vingtaine de nations seront représentées à Payerne ce week-end: la Finlande, avec Pikkarainen, Oksanen et Remes, la Suède emmenée par Carlqvist, la Belgique avec Malherbe et De Coster, l'Australie avec Grandquist, l'Allemagne de l'Ouest avec Reinbold, le Danemark avec Svendsen, l'Irlande avec Spence, les Etats-Unis avec Pomeroy et Lackey, les Pays-Bas avec Herlings, l'Autriche avec Salzmann, la France, l'Angleterre, l'Espagne, la Yougoslavie le Luxembourg et la Tchécoslovaquie!

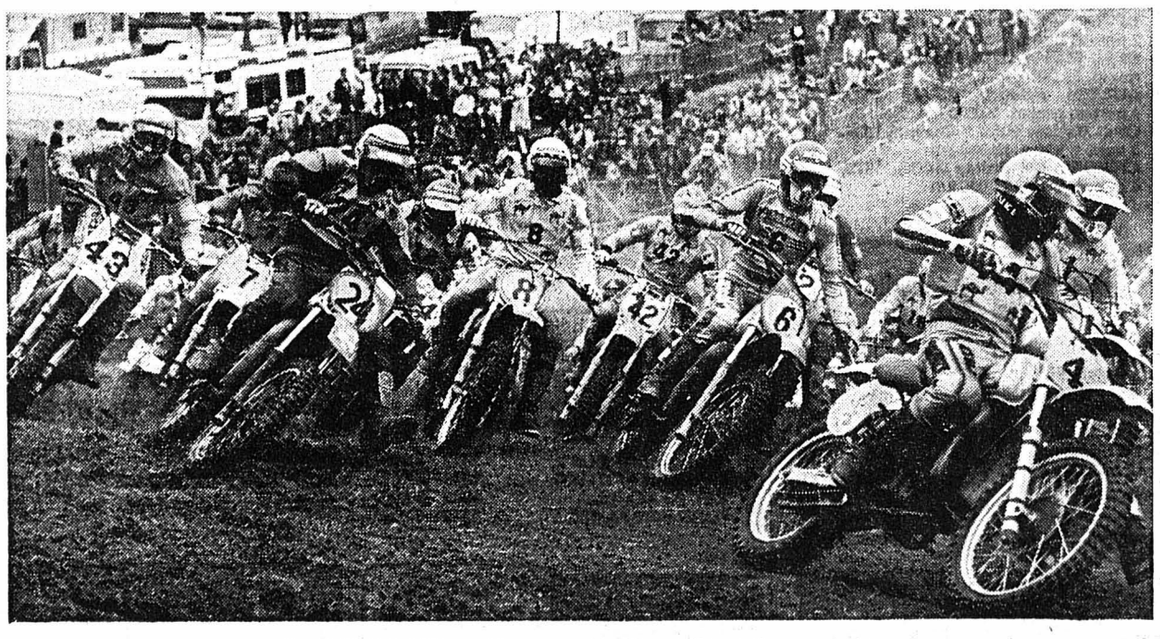

SPECTACULAIRE. – Une vue du départ il y a douze mois.

DES RÉGIONAUX

Plusieurs pilotes de la région seront inscrits dans les courses de débutants et nationales. En débutants, nous aurons D'Incau, Dubois, Singele, Chapatte et Jeanmaire pour le Moto-club Centaures, Hostettler, Debely, Huguenin, pour le Norton-club; Renevey pour l'AMC Le Locle, Nussbaumer de La Chaux-de-Fonds et deux sociétaires du Moto-Club Béroche, F. Rognon et F. Nussbaum. En Nationaux, quatre Neuchâtelois seront inscrits dans le premier éliminatoire, soit Denis Dubois, Richard Fursinger, Charles Mathey et Jean-Marie Stubi.

J.-C. S.

Merckx se recycle dans... le vélo

Quintuple vainqueur du Tour de France, toujours détenteur du record du monde de l'heure (49 km 431) depuis le 25 octobre 1972, Eddy Merckx vient d'amorcer... son recyclage. A une quinzaine de kilomètres de Bruxelles, à Meise, dans une ancienne ferme transformée, le «cannibale» des épreuves cyclistes vient d'inaugurer l'usine de machines de course «Eddy Merckx», **une des plus modernes au monde,** a-t-il confié.

J'ai mis le même soin à me lancer dans cette entreprise que j'en mettais à la préparation des classiques, a déclaré Merckx, qui a définitivement troqué le cuissard du champion pour l'«attaché case» de l'homme d'affaires.

Qu'est-ce qu'un vélo Eddy Merckx? **C'est un vélo de qualité. Je ne dis pas qu'il est meilleur qu'un autre,** ajoute le champion belge, modestement. **Disons que tout est fait pour produire une machine de grande classe. Je compte sortir 40 vélos par jour, 8000 par an quand l'usine tournera à plein rendement,** explique-t-il, tout en faisant visiter les ateliers ultra-modernes où sont déjà installées des machines-outil italiennes importées de Bergame. Deux types seulement de vélo: pour la route et pour la piste. **Ce sera réellement du cousu main; chaque vélo sera fabriqué en fonction de la morphologie de son utilisateur.**

A quand un groupe cycliste? Pas pour tout de suite, en tout cas. Il faut laisser le temps à l'entreprise de se développer, mais, d'ici deux ans, pourquoi pas? Ce serait un aboutissement logique.

Les coureurs actuels? Les jeunes n'ont pas encore atteint le stade où ils domineront les anciens. Moser et Hinault émergent encore très nettement. D'ailleurs, c'est certainement Hinault qui paraît le mieux armé pour battre mon record de l'heure. De toute façon, les records sont faits pour être battus.

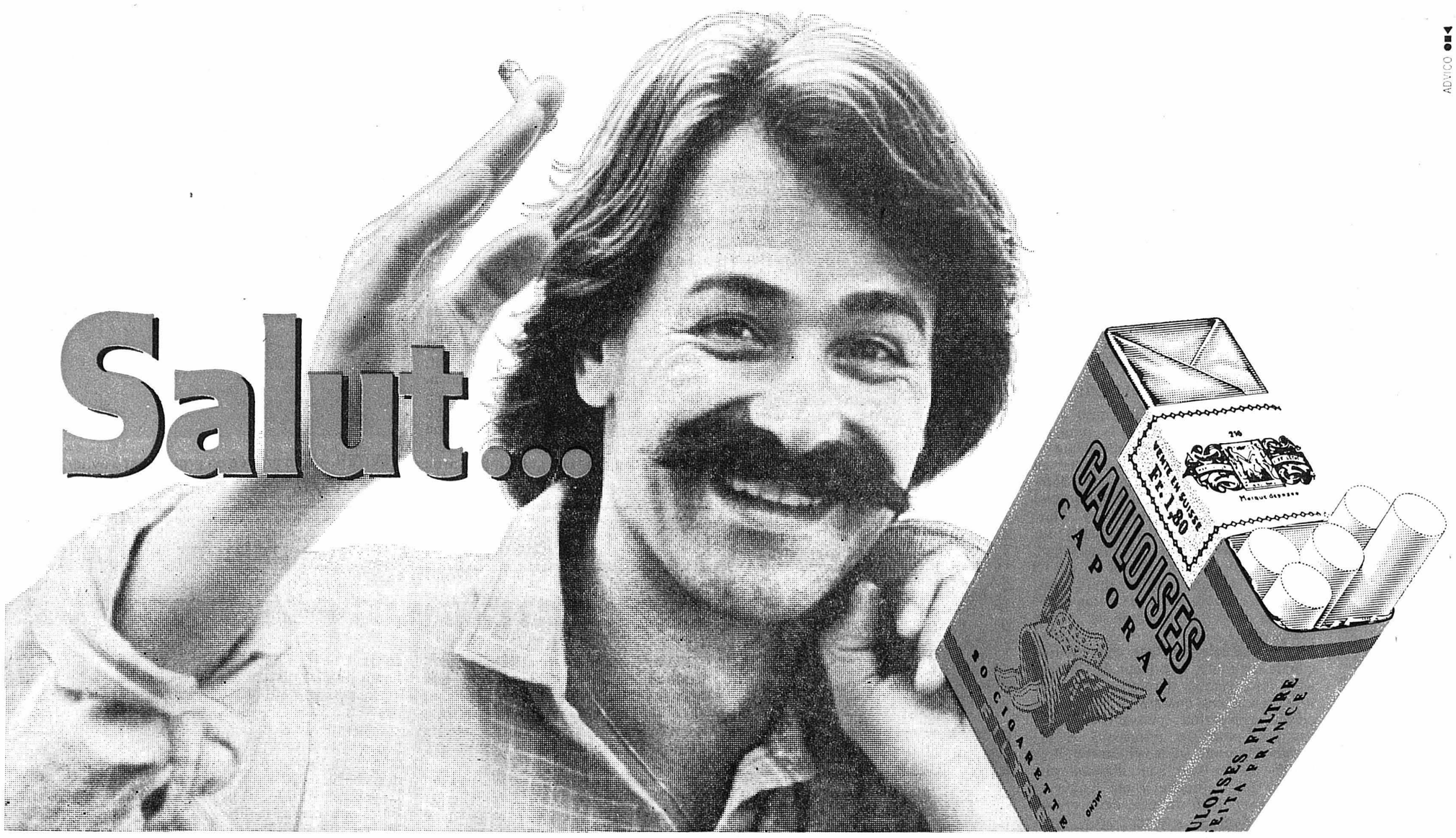

La cigarette. 12 mg Condensat / 0,8 mg Nicotine.

73699-A

ADVICO

OFFRES D'EMPLOIS

Nous cherchons

chauffeur poids lourds

pour chantier.
Entrée immédiate ou à convenir.

Botteron Frères
2055 Saint-Martin.
Tél. 53 23 30, 53 35 68. 74764-O

On cherche
une sommelière
à temps fixe, ainsi qu'une
sommelière remplaçante
quelques jours par semaine, selon entente. Nourrie, logée si désiré.
Faire offres au Restaurant-Brasserie BAVARIA, Grand-Rue 8, Neuchâtel.
Tél. (038) 25 57 57. 74677-O

Bureau d'assurances cherche

secrétaire à mi-temps

Tél. 25 94 44. 71244-O

La Rotonde, à Neuchâtel
engagerait pour date à convenir

sommelière

Horaires de jour et soir.
Salaire fixe et rendez-vous.

Tél. 24 48 48. 74767-O

Entreprise du Littoral neuchâtelois cherche, pour entrée immédiate ou date à convenir,

CONCIERGE

à horaire complet pour l'entretien de ses bâtiments.

Une formation de base dans un métier du bâtiment serait souhaitée.

Le candidat devrait être marié et l'épouse devrait le seconder dans son activité quelques heures par semaine.

Il s'agit d'une place stable, bien rémunérée et offrant une certaine indépendance de travail. Appartement de service à disposition.

Faire offres détaillées sous chiffres 28-900095, Publicitas, Treille 9, 2001 Neuchâtel. 74688-O

Portescap
Service du personnel

cherche, pour son département Micromoteurs commercial, une

SECRÉTAIRE

de langue maternelle anglaise ou maîtrisant parfaitement cette langue.

Notre nouvelle collaboratrice sera chargée de s'occuper de la correspondance et des traductions, ainsi que de divers contacts téléphoniques ou par télex avec d'autres pays.

Nous vous offrons un travail varié et intéressant au sein d'une petite équipe, l'horaire variable et les avantages sociaux d'une grande entreprise.

Date d'entrée: juin 1980 ou à convenir.

Nous attendons volontiers vos offres, avec documents usuels, adressées à PORTESCAP, Service du Personnel, 129, rue de la Paix, 2300 La Chaux-de-Fonds. 74489-O

OMEGA

SSIH ELECTRONIC
unité d'OMEGA Manufacture S.A.

cherche, pour son département **Quartz,**

un électronicien

appelé à collaborer au développement et à la réalisation d'équipements électroniques. Son activité portera notamment sur la réalisation et le contrôle de prototypes, ainsi que sur l'établissement de dossiers de développement; il fournira aussi une assistance à l'entretien des équipements.

Des connaissances des techniques analogiques et digitales, ainsi que de l'utilisation des microprocesseurs, sont souhaitées.

Les personnes intéressées sont invitées à adresser leurs offres à OMEGA Manufacture S.A., Service du personnel, rue de l'Allée 23, 2503 Bienne. 73702-O

OMEGA — Membre de la Société Suisse pour l'Industrie Horlogère S.A. — SSIH

LAUENER + CIE
Fabrique de décolletage de haute précision

engage:

DÉCOLLETEUR QUALIFIÉ
PERSONNEL MASCULIN

désirant se spécialiser sur tours Escomatic.

Prestations d'une entreprise moderne.
Horaire mobile.
Entrée immédiate ou à convenir.

Faire offres à
Lauener & Cie
2025 Chez-le-Bart
Tél. (038) 55 24 24. 74117-O

METAUX PRECIEUX SA

Nous cherchons pour nos **services administratifs**

DATATYPISTE
ou éventuellement
EMPLOYÉE DE BUREAU

qui serait formée comme datatypiste par nos soins,
pour enregistrements sur Data-Recorder MDS 6401, et divers autres travaux administratifs.
Conditions d'engagement et prestations sociales modernes. Horaire mobile.

Les personnes intéressées sont priées de faire offres écrites ou de téléphoner à notre service du personnel qui fournira tous renseignements complémentaires.

MÉTAUX PRÉCIEUX S.A. METALOR
avenue du Vignoble 2, 2000 Neuchâtel 9.
Tél. (038) 21 21 51. 74283-O

SUBITO

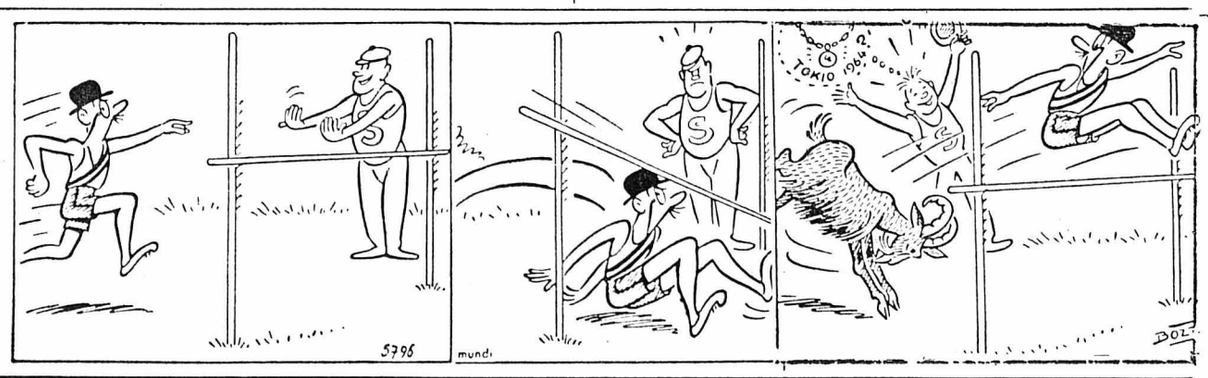

CHEMINÉES DE SALON RENÉ BRISACH

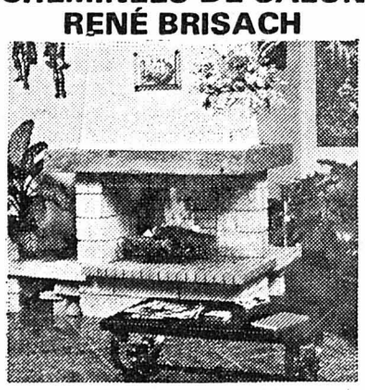

52 MODÈLES
EXPOSITION PERMANENTE
en face du temple de Lignières/NE
le samedi, de 9 h à 12 h

LES FILS SAMBIAGIO
ENTREPRISE DE CONSTRUCTION
2523 LIGNIÈRES/NE
Tél. (038) 51 24 81 - 51 38 41 74759-2

AUJOURD'HUI 17 H AUX TERREAUX

BASKETBALL

UNION NEUCHATEL-BIRSFELDEN

Tour final de promotion

ROBERT
RENAULT
Champ-Bougin 34-36 - NEUCHÂTEL
Tél. (038) 25 31 08

H. R. SCHMALZ S.A.
ENTREPRISE DE CONSTRUCTION
NEUCHÂTEL
Tél. (038) 24 06 22
74758-2

AU MOKA
Thé Café
MAGASIN DE DÉTAIL
Temple-Neuf - Ø (038) 25 54 24 - Neuchâtel
74760-2

PRIX DES PLACES
Adultes Fr. 3.—
Enfants, Etudiants, Apprentis: Fr. 1,50

François Vuillemin
Succ. de René Vuillemin
Entreprise de couverture et ferblanterie
NEUCHÂTEL
Tél. (038) 31 23 63
Atelier: Parcs 125
Bureau: Ch. Gabriel 4a, 2034 Peseux
74756-2

Ford Fiesta Ford
N'ATTENDEZ PAS, FAITES UN ESSAI!
GARAGE DES 3 ROIS SA **Neuchâtel**
(038) 25 83 01
74762-2

TRAVAUX PUBLICS
2024 SAINT-AUBIN
PIERREHUMBERT S.A.
74761-2

cyclisme

Le vainqueur de Paris-Roubaix est toujours un champion exceptionnel

Raas: attention à ses talents de finisseur!

La 78me édition de Paris-Roubaix se déroulera dimanche, de Compiègne, lieu de départ réel (9 h 30), au vélodrome de Roubaix (vers 16 heures) avec un total de 264 kilomètres, dont 53,5 de ces fameux pavés. 180 coureurs sont engagés, parmi lesquels les vainqueurs de ces six dernières années: Roger de Vlaeminck (1972, 1974, 1975 et 1977), Marc Demeyer (1976) et Francesco Moser. Autre favori: Jan Raas. Principaux «outsiders»: Michel Pollentier, Fons de Wolf, Daniel Willems, Gilbert Duclos-Lassalle et Bernard Hinault. Absents de marque: Freddy Maertens et Joseph Bruyère pour raisons de santé, et Giuseppe Saronni pour «incompatibilité d'humeur» entre le champion et le terrain proposé.

Cette incompatibilité entre l'homme et les pavés, l'Italien l'énonce clairement: **«Je ne suis pas à l'aise sur les pavés. Trop dangereux pour un résultat aléatoire. Il faut beaucoup de chance pour «passer» et l'an dernier Moser a tout de même bénéficié des incidents survenus à ses principaux adversaires. Cela n'empêche qu'il a réussi un exploit et que le vainqueur de Paris-Roubaix est toujours un champion exceptionnel».**

FORME REVENUE

S'il n'était le coureur français de premier plan, et donc astreint à certaines ambitions dans la «classique» la plus célèbre, Bernard Hinault tiendrait des propos identiques. Ses réticences, il les a souvent exprimées, «grande part à la chance... dangereux pour la suite de la saison» et Cyrille Guimard, son directeur sportif, tempère l'optimisme qui fleurit, çà et là, depuis quelques jours: **«Bernard n'est pas fait pour Paris-Roubaix, il manque encore de souplesse pour franchir convenablement les pavés».**

Bien sûr, une victoire d'Hinault ne constituerait pas une surprise. Le Breton a montré, depuis une semaine, que la forme était revenue – comme tous les ans au mois d'avril – et a prouvé depuis qu'il est professionnel, qu'il est capable de gagner n'importe quelle course. Mais Hinault sur le podium ferait l'effet d'un petit garçon à côté de ses devanciers. Il rend en effet 10 kilos et plus et entre 5 et 10 centimètres à Merckx, de Vlaeminck, Demeyer et Moser, les vainqueurs de la décennie.

CATÉGORIE POIDS LOURDS

Paris-Roubaix, les statistiques l'ont toujours démontré, est «fait» pour les coureurs catégorie poids lourds. Il faut du poids et de la puissance pour rester en ligne et se relancer quand le vélo «dérobe» sur les pavés, dans les flaques et les ornières. Francesco Moser et Marc Demeyer possèdent des gabarits sur mesure. Roger de Vlaeminck également, mais il ajoute un don d'acrobate qui lui permet de ne jamais tomber ou presque, de couper court dans les virages, de toujours rester en funambule sur la crête des pavés.

Le Hollandais Jan Raas, champion du monde sur route, vainqueur de l'Amstel Gold Race samedi dernier et favori de tous, réunit ces qualités. L'homme est adroit – trop parfois – puissant et il ne fera pas bon pour ses principaux rivaux l'emmener jusque sur le vélodrome où ses talents de finisseur sont d'autant plus grands que l'épreuve a été longue et éprouvante. L'an dernier, deux crevaisons pendant les «temps forts» de la course lui avaient enlevé toute chance (comme à de Vlaeminck, Demeyer, Kuiper et Hinault) et il revient cette année avec une ambition décuplée.

AMBITIONS

Les spécialistes pensent généralement que le futur vainqueur de Paris-Roubaix évoluait cette semaine dans le Tour de Belgique, mais ne s'intéressait pas autant au classement général que Knetemann. Moser, de Vlaeminck et Raas se sont en effet contentés de rouler, les deux derniers abandonnant dans la dernière étape. Moser et Raas ont clairement affiché leurs ambitions, mais de Vlaeminck et Guillaume Driessens se sont voulus plus sybillins, avançant le nom du jeune Fons de Wolf comme «joker».

En fait, les «jokers» et les «outsiders» ne seront guère nombreux. Au nom d'Hinault il faut ajouter ceux de Duclos-Lassalle, l'athlète (1 m 78 - 75 kg) en forme du moment, de Pollentier malgré son style et son poids (65 kg), de Wolf, et Willems, les jeunes Belges qui montent, ou encore Kelly, Demeyer ou Verlinden, tous des hommes qui se sont mis en évidence dans les classiques de début de saison. Mais paradoxalement, dans cette course où le facteur chance a une importance capitale, il ne faut guère attendre de surprise.

• **GP «Pino Cerami».** – 1. Zoetemelk (Ho) 5 h 45'; 2. Wellens (Be) à 2'35"; 3. Maessen (Ho) à 3'25"; 4. Alling (Ho); 5. Van de Velde (Ho) m.t.

• **Tour du Pays basque.** – L'Espagnol Felipe Yanez a remporté la quatrième étape du Tour du Pays basque courue entre Cirzurquil et Amorebieta sur 177 kilomètres, en 4 h 42'40", suivi de son compatriote Juan Fernandez et de l'Italien Sgalbazzi, des Espagnols Murga et Lejarreta, à 2'59" et du Belge Dierickx à 3'13". L'Espagnol Miguel Maria Lasa conserve le maillot jaune avec un temps de 21 h 05'39".

• **Tour du Tarn.** – 1re demi-étape, Mazamet-Albi, 122 km: 1. Villemiane (Fr) 3 h 09'55"; 2. Duclos-Lassalle (Fr); 3. Bonnet (Fr); 4. Pirard à 1"; 5. Chalmel. – **Puis:** 18. Muller (S) m.t. – 2me demi-étape, Albi-Albi, 88 km 500: 1. Hinault (Fr) 2 h 14'38"; 2. Duclos-Lassalle (Fr); 3. Bonnet (Fr); 4. Pirard (Ho); 5. Toso (Fr). – **Puis:** 32. Muller (S) m.t. – Classement général: 1. Duclos-Lassalle (Fr) 5 h 26'; 2. Bonnet (Fr) 5 h 26'3"; 3. Hinault (Fr) 5 h 26'5"; 4. Villemiane (Fr) 5 h 26'5"; 5. Bossi (Fr) 5 h 26'6". – **Puis:** 13. Muller (S) 5 h 26'16".

A ÉVITER. – Une arrivée en groupe est à éviter, surtout si Raas – qui s'impose au sprint – se trouve dans les parages. (Téléphoto AP)

---

tennis

Markus Gunthardt brille au Japon

Après sa victoire à Shimizu, le frère aîné de Heinz Gunthardt, Markus, participe à un autre tournoi doté de 25.000 dollars au Japon, également avec succès. Des victoires sur le Japonais Tsuyoshi Fukui, N° 1 du pays du Soleil levant, sur l'Australien Martin Johnson et sur le Philippin Philipp Sisson lui ont permis de se qualifier pour les demi-finales du tournoi de Maebashi City. Il y rencontrera l'Australien Miller.

L'aîné des Gunthardt s'est ainsi déjà assuré une dizaine de points ATP dans cette compétition. Le Bâlois Edgar Schurmann a eu moins de chance: il a été éliminé dès les qualifications.

Les résultats de Gunthardt:

1er tour: Gunthardt (Sui) bat Fukui (Jap) 6-4 6-4; 2me tour: Gunthardt bat Johnson (Aus) 6-2 6-1; ¼ de finale: Gunthardt bat Sisson (Philippines) 4-6 6-0 6-1.

Juniors suisses finalistes à Florence

Dominik Utzinger en simple et en double associé à Jarek Srnenski dans la catégorie 18 ans, ainsi que Marcel Schuler en simple dans la catégorie des 16 ans se sont qualifiés pour les finales d'un tournoi international juniors à Florence.

Chez les filles, par contre, dans la catégorie 16 ans, la Lucernoise Eva Krapl s'est inclinée en demi-finale. Les résultats des Suisses en demi-finales:

– **Juniors jusqu'à 18 ans:** Simple: Dominik Utzinger (Sui) bat Criscolo (Ita) 4-6 7-5 7-5. Double: Utzinger - Jarek Srnenski (Sui) battent Criscolo - Sigto (Ita) 7-6 6-4.

– **Juniors jusqu'à 16 ans:** Simple: Marcel Schuler (Sui) bat Artaldi (Ita) 3-6 7-6 6-1.

– **Filles jusqu'à 16 ans:** Simple: Costa (Ita) bat Eva Krapl (Sui) 6-4 4-6 6-2.

boxe

Rendez-vous à Serrières

PATRONAGE FAN-L'EXPRESS

C'est ce soir que se déroulera au collège de Serrières, la réunion de boxe opposant une Sélection neuchâteloise à une sélection romande. Ce «meeting», organisé par Neuchâtel-Sports boxe promet d'être passionnant à suivre. Parmi les meilleurs combats, il faudra survailler de très près la prestation du champion suisse junior 1980 Nicolas Rudaz (Neuchâtel-Sports) alors que chez les amateurs, l'ancien champion de Suisse Claude Weissbrodt (Colombier) affrontera Claude Jaquet de Bulle, finaliste cette année. J.-C. S.

---

football

Que de millions de pesetas à Barcelone!

Keegan intéressé par l'Espagne

Kevin Keegan pourrait signer prochainement un contrat de deux ans avec le FC Barcelone, a-t-on appris au siège du club catalan où on confirme les négociations en cours avec le meneur de jeu anglais de Hambourg.

Les dirigeants catalans verseraient 60 millions de pesetas à Hambourg et 38 millions de pesetas par saison à Keegan. Les diverses primes viendraient naturellement s'ajouter à cette somme.

«J'ai toujours eu envie de venir jouer en Espagne et, surtout, à Barcelone, un club encore marqué par l'empreinte de Johan Cruyff. Contrairement à ce que l'on a pu dire, je n'ai encore rien signé avec Southampton», a déclaré Keegan à des journalistes espagnols.

La venue de Keegan serait complétée par l'engagement d'un avant centre anglais et d'un nouvel entraîneur, Helenio, Herrera devenant directeur sportif. De source bien informée, on apprend que Barcelone est en contact avec Miljan Miljanic, l'Anglais Ronson, le Yougoslave Branco Zebec, actuel entraîneur de Hambourg et Stefan Kovacs.

Dans ce cas, le Danois Alan Simonsen serait transféré ainsi que l'Autrichien Hans Krankl, toujours sous contrat avec Barcelone et pour qui Stuttgart aurait offert un million de dollars.

Les «casseurs» d'Ajax

Deux cents supporters de l'Ajax d'Amsterdam, qui espéraient se rendre en Angleterre pour assister à la demi-finale de coupe d'Europe contre Nottingham Forest, en ont été pour leurs frais: la compagnie «Olau Line» leur a refusé le passage jusqu'à Sheerness, en Angleterre. Motif de la direction de cette compagnie: les supporters néerlandais sont de véritables vandales. Dans le passé, ces derniers avaient jeté par-dessus bord des chaises et du matériel de sauvetage et brisé les vitres du «ferry-boat». La sécurité de nos clients passe avant tout, a déclaré le directeur d'«Olau Line».

Vingt-huit matches sans défaite

Seule équipe européenne encore invaincue en championnat, la Real Sociedad de San Sebastian vient d'atteindre le cap des 28 matches sans défaite, battant ainsi le record espagnol du Real Madrid (27). A six tours de la fin de la «liga» la Real Sociedad est en passe de remporter un premier titre national. Le prochain déplacement des Basques à Alicante face à Hercules, ne devrait pas les empêcher de conserver la tête.

Travaux forcés pour Arsenal

Les «canonniers» d'Arsenal sont soumis à un régime sévère actuellement. Quarante-huit heures avant d'affronter la Juventus en demi-finale de la coupe des coupes, les Londoniens ont dû jouer un terrible derby sur le terrain de Tottenham. Et samedi, Arsenal recevra Liverpool en demi-finale aller de la coupe d'Angleterre, une compétition qui se résume en un affrontement Londres/Liverpool puisque l'autre demi-finale également à Londres, mettra aux prises West Ham (2me division) à Everton, le voisin de Liverpool.

Menotti jusqu'en 1982

Luis Cesar Menotti a annoncé qu'il se retirerait officiellement de ses fonctions de directeur technique national d'Argentine à la fin du Mundial 1982 en Espagne, quel que soit le résultat obtenu par l'Argentine: **Il est très difficile de rester à la tête d'une sélection nationale si longtemps et d'être obligé de faire des choix, non moins difficiles, entre tel et tel joueur. J'avoue que j'ai besoin de prendre du recul.**

• **Le joueur du FC Saint-Gall Christian Labhart a subi, à Altstaetten, une opération à l'aine.**

Assemblée à Xamax

L'assemblée générale ordinaire du FC Neuchâtel-Xamax a eu lieu hier soir dans un hôtel de la place. Le président Gilbert Facchinetti reste en poste pour un nouveau mandat alors que le secrétaire général du club, M. Pierre Dubois, récemment élu conseiller d'Etat, a été fait président d'honneur du club. Nous aurons l'occasion de reparler de cette assemblée dans une prochaine édition.

athlétisme

Marathon à Cormondes

Vers un duel Umberg-Moser

Plus de deux cents concurents participeront aujourd'hui à Cormondes (Fribourg) aux championnats suisses de marathon. Chez les dames, qui lutteront pour la 3me fois pour un titre national sur cette distance, seules onze concurrentes se sont inscrites.

Trois anciens champions suisses seront au départ: Richard Umberg (tenant du titre), Albrecht Moser (1978) et Albert Rohrer (1973). La première place devrait être revendiquée principalement par Umberg et Moser. Lors de son premier titre de champion suisse du marathon, en 1977, Umberg avait établi en 2 h 19'48"6 une meilleure performance suisse sur les 42 km 195 qui tient encore. Le coureur le plus âgé sera le Genevois Claude Guillod (56 ans), le plus jeune le Lucernois Rainer Faehndrich (19 ans).

Deux championnes suisses ont déjà été fêtées: Marijke Moser en 1978, complétant ainsi le succès de son mari chez les hommes, et Vreni Forster l'an passé. Marijke Moser ne sera pas au départ, de sorte que la Lucernoise ne devrait pas connaître de grosses difficultés à conserver sa couronne.

hockey sur glace

Gagnon de retour ... au HC Fribourg!

Le HC Fribourg, qui évoluera l'hiver prochain, pour la première fois, en Ligue A, a pu s'assurer les services d'un deuxième Canadien, à côté de Jean Lussier: Jean Gagnon, 24 ans, défenseur des «Flint Generals» du Michigan, a signé un contrat d'un an. Jean Gagnon n'est pas parent avec le joueur du HC Kloten Bernard Gagnon (Red. Jean Gagnon n'est autre que le défenseur du HC Neuchâtel lors de la saison 1977-1978. Un garçon que l'actuel entraîneur neuchâtelois Hubscher aurait bien aimé voir évoluer à Monruz la saison prochaine...)

natation

Record du monde

Le Suédois Arvidsson a établi un nouveau record du monde du 100 mètres papillon dans le cadre des championnats américains d'hiver, en 54"15. L'ancien record appartenait à l'Américain Joe Bottom, qui avait nagé la distance en 54"18 en 1977 à Berlin Est. Arvidsson était passé aux 50 mètres en 25"90. Il se situait alors en 2me position derrière l'Américain Grant Ostlund, crédité de 25"49. Arvidsson accélérait toutefois et prenait la tête aux 70 mètres pour l'emporter facilement.

olympisme

Quarante pays ont confirmé

Le comité soviétique d'organisation des Jeux olympiques de Moscou a reçu jusqu'à présent environ 40 confirmations officielles écrites de participation, a indiqué M. Vladimir Popov, président du comité.

Selon une information de l'agence soviétique «Novosti» publiée à Berlin-Ouest, M. Popov a précisé également que sur les 143 comités nationaux olympiques, sept seulement ont pour l'instant officiellement fait savoir qu'ils ne participeront pas aux Jeux. Ce sont ceux d'Arabie séoudite, de Malawi, du Honduras, du Paraguay, d'Albanie, du Chili et du Kenya.

M. Popov a estimé, en outre, que la décision du président américain Jimmy Carter concernant un embargo frappant l'exportation de produits liés aux Jeux, ne peut en aucune manière entraver leur déroulement. **Nous continuerons d'œuvrer pour que les Jeux de Moscou se déroulent aux niveaux sportif et olympique les plus élevés,** a affirmé le président du comité soviétique d'organisation.

---

basketball

Promotion en ligue B

Union tente sa chance

La première rencontre du tour final de 1re ligue nationale se jouera en fin d'après-midi dans la salle des Terreaux entre Union Neuchâtel et Birsfelden.

Cette importante manifestation retiendra l'attention des très nombreux partisans des Neuchâtelois, car elle va marquer une étape dans la vie du club.

COUP DU SORT

Ce n'est pas souvent, en effet, qu'une équipe de la région tente l'ascension en ligue supérieure. Le niveau de jeu, auquel les Unionistes sont conviés dans cette compétition, est particulièrement relevé et les hommes de l'entraîneur Cestonaro se trouveront en excellente compagnie. Leurs chances seraient intactes si la défection de Bucher n'apportait pas un sérieux handicap à la formation. En effet, Bucher s'est blessé à une cheville dans le cadre de l'entraînement et doit déclarer forfait pour une période indéterminée. C'est un coup dur pour les Neuchâtelois qui pouvaient nourrir de légitimes ambitions. Parviendront-ils à surmonter ce coup du sort? Il faut le souhaiter et ils en ont les moyens. La présence massive de leurs supporters sera également un indice d'encouragement indispensable. M. R.

tennis de table

Championnats d'Europe

Les Suisses éliminés en double

La Suisse n'est plus représentée dans aucune des compétitions de double des championnats d'Europe de Berne. Après l'élimination de Thomas Sadecky et Brigitte Hirzel en double mixte, les deux dernières paires de double messieurs ont été battues en seizièmes de finale.

Les deux jeunes Thounois Andreas Tschanz et Beat Beck affrontaient un morceau beaucoup trop gros, en la personne des Allemands de l'Ouest Peter Stellwag et Joachim Leiss, tête de série N° 4, tout comme Thomas Busin et Jurek Stepanek. Les deux équipes ont été surclassées, ne parvenant pas à remporter le moindre set.

La seule paire helvétique présente dans le tournoi principal du double dames s'est remarquablement défendue, mais s'est néanmoins inclinée en 5 sets face aux Yougoslaves Dubravka Fabri et Branka Batinic, N° 7.

La plus grande surprise enregistrée jusqu'alors a été l'œuvre des Polonaises Jolanta Szatko/Malgorzata Urbanska, non-classées, qui ont bouté hors de la compétition du double dames la paire classée numéro 2 du tournoi, les Hongroises Judit Magos et Gabriella Szabo, et ce dès le 1er tour. Ainsi, ces championnats continuent de manière décevante pour la Hongrie, déjà en-dessous de ses attentes dans la compétition par équipes.

Dans le double messieurs, lors du second tour, une première tête de série est également tombée, la paire suédoise Ulf Thorsell/Mikael Appelgren, N° 8.

---

tir

Concours commémoratif du 1er Mars au stand de Pierre-à-Bot

Les Carabiniers d'Yverdon encore à l'honneur

Cette fois, les jeux sont faits: les pronostics se sont manifestement vérifiés et le Tir commémoratif du 1er Mars s'est joué au niveau de nouveaux records. On a vu en course, en effet, 1158 concurrents – ou 22 de plus que l'année dernière – et 217 groupes (contre... 216 en 1979). L'augmentation n'a évidemment rien d'exceptionnel, mais elle n'en est pas moins convaincante puisque ininterrompue depuis la création de «l'institution».

Les Carabiniers d'Yverdon, détenteurs du record de l'épreuve en 1978 sur la base d'un résultat assez sensationnel de 539 p., n'ont pas tout à fait renouvelé leur exploit ce coup-ci; mais ils ont repris la tête du classement final qu'ils avaient abandonnée l'an passé aux représentants de Chézard-Saint-Martin. Les voilà avec 529 p., avec deux longueurs de plus que les Armes de Guerre de Villette.

Dans le camp des vainqueurs, Michel Dessemontet, matcheur de grand renom, s'est montré le plus faible du groupe – une fois n'étant heureusement pas coutume –, n'ayant obtenu que 102 p. Son coéquipier Jean Fivat en prit la tête en raison d'un excellent total de 112 p., imité en cela par Pius Boschung, de Courgevaux, Jean Bögli, de Tramelan et Ernest Gerber, de Berne. Ils n'ont été finalement battus que d'un point par un trio constitué de Jean-Bernard Kolly, de Prez-vers-Siviriez, Claude Merçay, de Grolley et Hans Berger, de Schlosswil.

Si les Neuchâtelois et autres Romands viennent en rangs serrés à ce tir de préprintemps, au stand de Pierre-à-Bot, il faut reconnaître que nos Confédérés d'outre-Sarine s'y pressent en larges cohortes.

RÉCOMPENSES

Le conseiller national Jean Cavadini, le divisionnaire Henri Butty, le lt-colonel René Petitpierre, M. Emile Amstutz, M. François Habersaat et M. Claude Gaberel, ont eu plaisir à suivre la compétition et à applaudir à la distribution des récompenses que l'on a remises à treize bénéficiaires en remerciement de leur collaboration active aux quinze premières éditions de ce Tir commémoratif. Il s'agit de MM. Louis Bianchi, Emer Bourquin, Gilbert Bourquin, Irmin Charmillod, Edgar Fuchs, Jean Fuchs, Adrien Gauchat, Ernest Hurni, Charles Nyffeler, Frédéric Perret, Cyrille Persoz, Henri Pingeon et Georges Toodtli.

RÉSULTATS

Concours de groupe: 1. Société de Carabiniers d'Yverdon, 529 points; 2. Armes de Guerre, Villette, 527 p; 3. Société de tir de la Ville, Fribourg, 526 p; 4. Carabiniers de la Menthue, Bioley-Donneloye, 522 p; 5. Amis du Tir, Moudon, 522 p; 6. Echo du Vallon, Prez-vers-Siviriez, 521 p; 7. Noble Compagnie des Mousquetaires, Neuchâtel, 521 p; 8. Le Vignoble, Cornaux - Thielle - Wavre, 519 p; puis: 12. Chézard-Saint-Martin, 514 p; 19. Gendarmerie neuchâteloise, 505 p; 20. La Rochette, Montmollin, 503 p; 21. Le Grütli, Neuchâtel, 503 p; 35. Armes de Guerre, La Brévine, 489 p; 10. Armes de Guerre, Noiraigue, 487 p, etc.

Individuels: 113 points: Jean-Bernard Kolly, Prez-vers-Siviriez; Claude Merçay, Grolley; Hans Berger, Schlosswil.– **112 points:** Jean Fivat, Yverdon; Pius Boschung, Courgevaux; Jean Bögli, Tramelan; Ernst Gerber, Berne. – **111 points:** Emile Lambert, Villeneuve; Fernand Maret, Martigny; Daniel Moser, Payerne; Pierre Bourqui, Payerne. – **110 points:** José Baechler, Vallon; Hans Nussbaumer, Liesberg; Maurice Cottier, Payerne; Jean Bulliard, Fribourg; André Lugon, Neuchâtel; Léon Eltschinger, La Chaux-de-Fonds; Robert Henrioud, Molondin. – **109 points:** J. André Rochat, Giez; René Durussel, Moudon; Jacques Bellenot, Chézard; Albert Bujard, Lutry; Nicolas Kolly, Fribourg; Jean-Louis Monney, Payerne; Bernhard Aeby, Giffers; Peter Schöni, Bettlach. – **108 points:** Jean-René Conrad, Nidau; André Balimann, Bussy; Jules Mayoraz, Martigny; Jakob Palmieri, Payerne; Walter Gutknecht, Chézard; Michel Favre, Cernier; Heinrich Helfer, Bienne; Eugène Recordon, Oppens; Jacques Perrin, Pully, etc.

Sport dernière

FOOTBALL

• **France. – Matches aller des huitièmes de finale de coupe: Saint-Etienne - Nice 4-1; Valenciennes - Sochaux 2-0; Monaco - Lille 4-0; Lens - Montpellier 5-4; Metz - Auxerre 2-2; Angoulême - Reims 2-0; Rennes - Paris FC 2-0; Orléans - Besançon 1-0.**

• **RFA. – Championnat de la Bundesliga: Bayer Leverkusen - Fortuna Dusseldorf 0-0; Kaiserslautern - Bochum 4-1.**

CYCLISME

• **Le Français Michel Laurent a conservé son maillot de «leader» du Tour du Vaucluse au terme de la seconde étape, Avignon - Sorgues (168 km), remportée par son compatriote Patrick Hosotte. Laurent précède de 11 secondes le néo-professionnel Jean-François Rodriguez.**

GYMNASTIQUE

• **La Suisse mène face à la Tchécoslovaquie. Par équipes: 1. Suisse 275,85 points; 2. Tchécoslovaquie 274,80.**

Indivieuel: 1. Jiri Tabak (Tch) 55,85; 2. Marco Piatti (S) 55,75; 3. Jean-Pierre Jaquet (S) 55,00; 4. Jan Zoulik (Tch) 54,95; 5. Renato Giess (S) 54,60; 6. Daniel Wunderlin (S) et Miroslav Kucerik (Tch) 54,30, etc.

Livre d'or de l'ascension de Neuchâtel-Sports HC

Derniers versements: **50 fr.:** H. Favre, NE; J.-C. Cavin, Chx-de-Fds; B. Benguerel, NE. **30 fr.:** W. Urfer, Peseux; BP Suisse, NE. **20 fr.:** SA, NE; S. Junod, NE; R. Henrioud, NE; R. Bodenmann, NE; Art-Photo NE; E. Robert, NE; D. Lauber, NE; F. Kehrli, NE; R. Eppner, NE; A. Guyot, NE; L. Fasnacht, NE; anonyme Cressier. **10 fr.:** S. Sanchez, NE; F. Delmen, NE; E.-A. Dufaux, NE; R. Jaccottet, NE; E. Zwahlen, NE; A. Ineichen, NE; anonyme NE.

Total au jeudi 10 avril: Fr. 2075.–. Un grand merci à tous. **La chaîne continue!** CCP 20-1166, Neuchâtel HC. 74732-R

OFFRES D'EMPLOIS

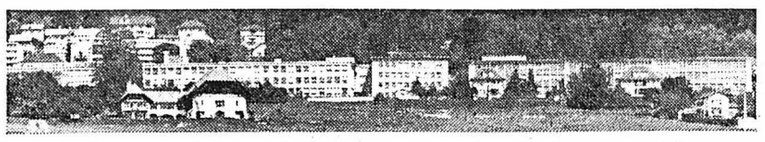

Fabriques d'horlogerie de Fontainemelon SA

Située dans la campagne, à 15 km de Neuchâtel et de La Chaux-de-Fonds, notre entreprise occupe 1600 personnes.

Pour la **DIVISION MÉCANIQUE ET ÉLECTRONIQUE** nous désirons engager des

MÉCANICIENS DE PRÉCISION
MÉCANICIENS ÉLECTRONICIENS

auxquels nous confierons l'exécution de travaux de montage et mise au point de machines automatiques destinées à la fabrication de pièces d'horlogerie et à l'assemblage de modules électroniques pour montres à quartz.

Les personnes intéressées par ces emplois sont invitées à nous adresser leurs offres de service par écrit (curriculum vitae) ou à prendre contact par téléphone au (038) 53 33 33, afin de fixer la date d'une entrevue.

72213-O

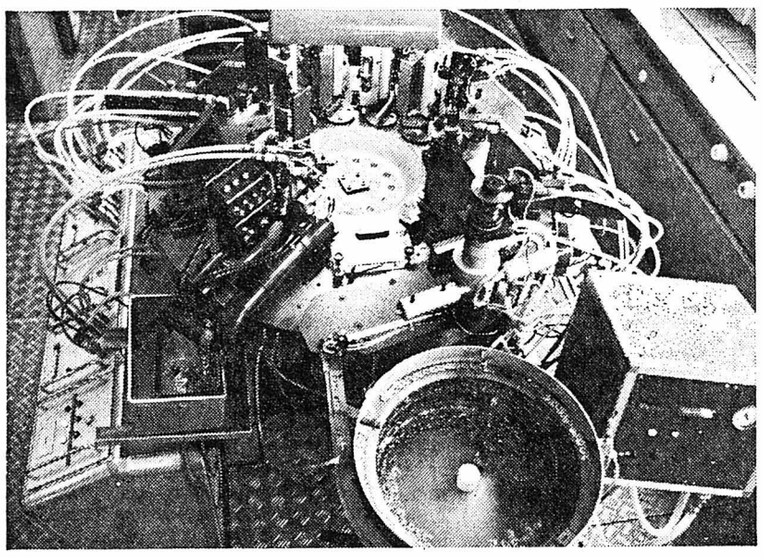

Amann & Cie S.A.
Neuchâtel

désire engager une

SECRÉTAIRE

pour son secrétariat de Direction.

Nous offrons:
- un travail intéressant et varié
- un emploi stable et des prestations sociales d'une grande entreprise.

Nous demandons que notre future collaboratrice soit si possible bilingue français-allemand, connaisse parfaitement la sténographie et fasse preuve d'initiative.

Adresser offres à la Direction de AMANN & CIE S.A., importation de vins en gros, Crêt-Taconnet 16, 2002 Neuchâtel. 74669-O

Jean SCHMOCKER Pépiniériste
CH-2024 Saint-Aubin / NE Poste 6 Tél. 038/55 28 48

cherche

UN MANŒUVRE

74676-O

Acier en barres · Profilés spéciaux · Profilés de petite section · Feuillards d'acier · Fil d'acier · Petite quincaillerie · Métal dur et outils Bidurit

Nous cherchons pour notre «département de vente des aciers» un

collaborateur commercial

possédant un bon contact humain, de l'énergie et de l'initiative.

Ses tâches seront les suivantes:
- correspondance et contact téléphonique avec la clientèle,
- préparation et rédaction des offres,
- gérance du portefeuille de commandes.

Si vous possédez une bonne formation commerciale et si vous êtes de langue maternelle française (de préférence) ou allemande avec de bonnes connaissances dans l'autre langue, une activité intéressante et variée vous attend dans une petite équipe dynamique.

Nous attendons avec intérêt vos offres de service. M. Diethelm sera volontiers à votre disposition pour tous autres renseignements.

Tréfileries Réunies S.A.
Rue du Marché-Neuf 33, 2501 Bienne
Tél. (032) 22 99 11. 74495-O

Toujours et partout.

N O E S

UCPL

LAIT

4143-

Couple à Muri (BE) cherche

aide familiale

pour garder bébé et assurer travaux ménagers dans appartement confortable (jardin). Personne de confiance avec expérience et parlant le français. Date d'entrée à convenir.

Adresser offres sous chiffres J 21887 à Publicitas, 3001 Berne. 74491-O

Nous cherchons, pour entrée immédiate, à La Neuveville,

employée de maison

à plein temps et aimant les personnes âgées. 2 jours de congé par semaine.

Pour tous renseignements, prière de téléphoner au (038) 51 26 96. 74622-O

MARCHÉ DIGA S.A.

engagerait

une vendeuse caissière

pour son magasin du Landeron.

Entrée immédiate.
Horaire à convenir.

Tél. (038) 53 11 44. 74056-O

PIETRO COSSA
Maçonnerie et carrelage, cheminées de salon, revêtement en pierres naturelles, route de la Gare 1, Gorgier, tél. 55 19 22,
cherche

MAÇON

pour entrée immédiate ou à convenir. 74170-O

Nous cherchons

personne

de langue maternelle française capable de rédiger et de corriger des articles pour notre journal d'entreprise Travail occasionnel.

Adresser offres écrites à MT 735 au bureau du journal. 71229-O

Beau choix de cartes de visite

AVIS DIVERS

Pharmacie Centrale La Neuveville

18-19 avril

démonstration de produits de soins René Rambaud

avec présentation de la nouvelle ligne.

Rendez-vous pour traitement sans engagement. 74464-A

CHERCHEZ LE MOT CACHÉ

M	A	R	T	E	A	U	M	F	A	S	E	R	T	S
E	S	S	O	F	U	A	O	E	S	M	D	F	N	R
M	M	M	M	E	R	I	N	N	A	I	O	E	O	E
E	A	A	J	D	N	O	E	S	O	I	U	J	B	L
L	R	S	I	O	A	S	C	R	S	F	O	O	L	E
O	G	Q	D	S	I	A	F	O	O	V	U	U	E	V
D	R	U	N	U	R	N	N	O	I	S	E	E	E	I
I	A	E	O	O	R	T	D	A	R	T	E	T	M	N
E	V	O	N	T	Y	U	L	R	T	U	N	N	S	H
U	E	O	E	E	R	I	E	E	E	E	M	O	I	A
X	I	X	S	E	T	E	N	U	D	M	E	C	D	V
S	O	R	R	E	T	N	O	S	Q	I	R	L	A	O
B	E	U	F	N	A	E	E	N	E	R	I	A	M	H
J	O	O	O	E	E	B	R	U	O	F	A	B	O	E
F	C	F	J	N	E	U	R	O	N	E	F	M	N	J

Pour trouver le mot caché, rayez dans la grille les mots de la liste en commençant par les plus longs. Il vous restera alors huit lettres inutilisées avec lesquelles vous formerez le nom d'une ville d'Allemagne. Dans la grille, les mots peuvent être lus horizontalement, verticalement ou diagonalement, de droite à gauche ou de gauche à droite, de haut en bas ou de bas en haut.

Balcon - Boxe - Eté - Fourbe - Froid - Fonte - Foc - Four - Foison - Forum - Foin - Fosse - Faire - Jeu - Jovialité - Joindre - Jeanette - Jouet - Jéhova - Jersey - Marqueur - Mascaron - Masque - Margrave - Mélodieux - Mardi - Marteau - Non - Nos - Nomandisme - Neurone - Neuf - Niveler - Noble - Renée - Rose - Rime - Stresa - Sens - Saône - Sion - Tous.

(Solution en page radio)

hildenbrand

engage une

habile dactylographe

aimant les chiffres.
Elle sera chargée principalement de l'établissement de devis, factures, correspondance, fournisseurs.
Réception - téléphone, éventuellement télex.

Faire offres écrites à Hildenbrand et Cie SA Installations sanitaires, ferblanterie. Saint-Nicolas 10, Neuchâtel. Tél. 25 66 86. 73713-O

Je cherche

MÉCANICIEN

sur automobiles pouvant travailler seul dans un nouvel atelier.

Automarché Daniel Benoit, 3232 Champion (5 km de Neuchâtel). Tél. (032) 83 26 20. 74665-O

On cherche

vendeur-démonstrateur

disques et cassettes pour la Suisse romande.

Tél. (037) 77 26 64. 74668-O

Gérance d'immeubles de la place cherche

employée de bureau

pour le 1er juillet 1980 (éventuellement 1er juin).
Préférence sera donnée à personne ayant une certaine pratique de la gérance d'immeubles.

Faire offres avec curriculum vitae et références sous chiffres 87-376 aux Annonces Suisses, case postale, 2001 Neuchâtel. 74271-O

Au Chat noir, au Bellevue, au Buffet.

UCPL 8

LAIT

4144-f

Des responsabilités dans les achats
une activité intéressante

CONSERVES ESTAVAYER S.A.
à Estavayer-le-Lac
entreprise de production alimentaire de la communauté Migros

Nous offrons à un jeune candidat ayant de l'initiative et de l'entregent le poste de:

RESPONSABLE DES ACHATS
matières premières et emballages

Il négociera avec bienveillance, mais avec fermeté, et aura la responsabilité de mettre sur pied un système de gestion des approvisionnements digne d'une entreprise moderne.
Concerne une personnalité dynamique, au bénéfice d'expérience dans les achats relatifs au secteur alimentaire.
Ce poste exige du titulaire: méthode, sens pratique, esprit de décision tout en offrant un vaste champ d'activité et d'initiative.
La connaissance de l'allemand **et** du français est indispensable.

Les personnes intéressées sont priées d'envoyer leurs offres, accompagnées des documents usuels et d'une photo, à
Conserves Estavayer S.A., Service du personnel
A l'attention de Monsieur Perregaux
Tél. (037) 63 22 42, interne 331, 1470 Estavayer-le-Lac. 74619-O

TALBOT HORIZON SPECIAL

UNE VOITURE SUPER ET SON SUPER-ÉQUIPEMENT!

L'Horizon existe maintenant avec un équipement sportif:
- *Moteur nerveux de 1442 cm³ développant 83 CV-DIN.*
- *Phares H4.*
- *Essuie/lave-glace arrière.*
- *4 jantes de sport en métal léger.*
- *4 pneus radiaux extra-larges.*
- *2 rétroviseurs de sport noirs.*
- *Pare-chocs de sport noirs.*
- *Encadrement des glaces noir mat.*
- *Bandes «Special».*
- *Habillage étoffe Tartan.*
- *Cache-bagages.*
- *Radio-cassette stéréo «NATIONAL» OUC/OM/OL.*
- *Pré-équipement radio. 2 haut-parleurs dans les portières avant et antenne sur le toit.*
- *2 couleurs sportives: noir Onyx et rouge Vallelunga.*

Et avec tous ces équipements spéciaux l'Horizon Special ne coûte que ***fr. 12 350.—***

Distributeur: GARAGE A. WALDHERR, Parcs 147
2000 Neuchâtel
Agents locaux:

Garage G. STORRER
Grand-Pont 2 - 2087 Cornaux
GARAGE DE FONTAINES
E. Benoît - 2046 Fontaines

Garage J.-CL. GEISER
Côte 18 - 2013 Colombier
GARAGE MOJON
Tombet 14 - 2034 Peseux

74682-A

Nestlé

Nous offrons la possibilité à de jeunes économistes d'être formés comme

CONTRÔLEURS DE GESTION

et de se familiariser par la pratique avec la **gestion d'entreprise.**

Ils seront rattachés au Service d'inspection et leur activité, qui peut ouvrir la voie à une carrière internationale, comprendra les tâches suivantes:
- évaluation du système de contrôle interne dans les sièges, fabriques, bureaux de vente et centres de distribution de sociétés NESTLÉ en Suisse et à l'étranger
- recherche de possibilités d'améliorations dans le domaine de la gestion d'entreprise
- soumission de propositions en vue d'augmenter l'efficacité opérationnelle des différentes unités.

Formation requise:
Etudes universitaires (HEC ou sciences économiques) complétées par des stages pratiques, de préférence dans l'industrie, la banque ou la fiduciaire. De bonnes connaissances du système de prix de revient standard et du «Direct Costing» seraient un atout supplémentaire.
Le travail se fait par équipes de 2 ou 3 collaborateurs, en Europe d'abord, puis outre-mer. Les absences de Suisse sont fréquentes et peuvent durer plusieurs semaines. En plus de la langue maternelle française ou allemande, de bonnes connaissances de l'autre langue et de l'anglais sont nécessaires.

Prière d'adresser vos offres détaillées, avec curriculum vitae, photographie et copies de certificats, à M. L. Lehmann, département Personnel Nestlé, 1800 Vevey. 74404-O

Nestlé

FAN ICN

Nous cherchons pour notre service informatique, entrée immédiate ou à convenir

UN PROGRAMMEUR-OPÉRATEUR

sur IBM 3/12 avec télétraitement

Nous demandons:
- connaissance pratique du CCP, langage RPG II et OCL
- expérience d'une année au minimum, si possible sur système IBM 3 ou 34.

Nous offrons:
- rémunération adaptée aux prestations
- avantages sociaux d'une grande entreprise
- climat de travail agréable
- horaire variable

Les personnes intéressées sont priées d'adresser leurs offres avec documents usuels, à la direction de la FEUILLE D'AVIS DE NEUCHÂTEL, 4, rue Saint-Maurice, 2000 Neuchâtel. 74440-O

Nouveau

Contre les maux de tête.

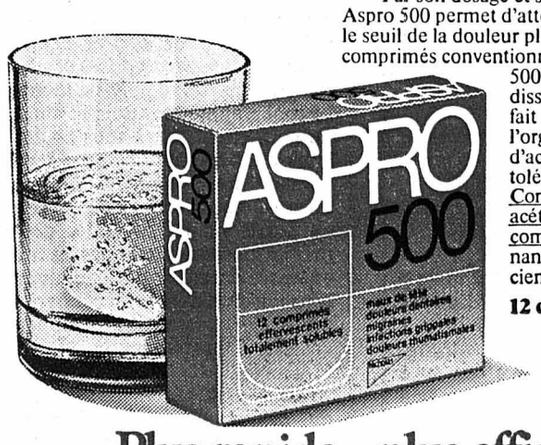

Par son dosage et son extrême solubilité, Aspro 500 permet d'atteindre et de dépasser le seuil de la douleur plus rapidement que les comprimés conventionnels. Parce qu'Aspro 500 est parfaitement dissout dans l'eau il est en fait mieux assimilé par l'organisme, d'où rapidité d'action et meilleure tolérance par l'estomac. Contient 500 mg d'acide acétylsalicylique par comprimé. Dès maintenant chez votre pharmacien ou votre droguiste.

12 comprimés Fr. 3.90

Plus rapide – plus efficace.

68188-A

ROMANDIE

Au printemps à Sion, en automne à Martigny

La petite guerre des foires n'est pas terminée en Valais!

La « petite guerre des foires et des comptoirs » que nous avons déjà évoquée dans ces colonnes et qui a éclaté récemment en Valais est loin d'être terminée. Ainsi que nous le faisait remarquer hier à Sion, en marge d'une conférence de presse, l'un des organisateurs de « Sion Expo », il semble bien que la solution se résumera dans cette formule lapidaire : « Le printemps à Sion et l'automne à Martigny ». Il faut comprendre par là que la capitale, un peu lente à la détente, est plus que jamais décidée à organiser désormais chaque année au printemps une foire d'envergure tout en laissant à Martigny l'exclusivité de sa grande foire d'automne.

Hier à Sion, les organisateurs de « Sion Expo » ont réaffirmé leur ferme décision de redonner à la capitale du canton cette auréole qui lui manquait. Près de 300 exposants seront au rendez-vous du 25 avril sur les 8000 mètres carrés mis à leur disposition place des Potences à l'entrée de la cité. Bien plus, jusqu'au 4 mai, une vingtaine de manifestations d'envergure sont prévues dont les principales sont résumées ci-dessous. Il va falloir que Martigny se fasse une raison et consente à axer son effort sur le Comptoir d'automne tandis que Sion, si l'expérience 1980 est concluante, aura le privilège d'organiser chaque année la grande foire valaisanne de printemps.

« On est prêt. On a même une semaine d'avance sur le programme », s'exclamait hier lors de la conférence de presse M. Jacques Roux, cheville ouvrière de la manifestation sédunoise, en invitant les journalistes à lâcher leur stylo pour plonger vers les petites fours, la viande séchée et le fendant.

MM. Rémy Zuchuat, André Bonvin, Jean Folonnier, Jean Faust, Jacques Fontannaz et bien d'autres firent le point sur « Sion Expo » à quinze jours de l'ouverture. Nous résumons ici ce qui fut dit hier.

– La réticence des autorités sédunoises n'est plus qu'un mauvais souvenir puisque la Municipalité a délégué l'un des siens pour couper le ruban officiel soit le conseiller Jean-Michel Georgy.

– La journée du samedi 26 avril sera haute en couleur puisqu'un millier de personnes défileront à travers Sion illustrant les foires d'antan et d'aujourd'hui. On pourra applaudir des troupeaux de vaches, de mulets, de chèvres (bouc en tête), les fileuses, les vendangeurs, les forgerons, les fromagers, etc. Tout ce que le Valais compte de plus fascinant dans son folklore.

– La commune de Loèche-les-Bains sera l'hôte d'honneur cette année. Pas moins de 60 corps de musique, majorettes, groupes et chars conduiront les invités d'honneur à la place de fête.

– Tout au long de la foire, des journées seront consacrées à la jeunesse, au tourisme, à la vigne, aux artistes, aux écrivains, aux colonies étrangères tandis que le 3me âge et les handicapés auront une place de choix durant une semaine.

Si cette foire 1980, première du genre à Sion, donne vraiment les assurances escomptées, divers groupements économiques chapeautés par les autorités si nécessaires, lui donneront à l'avenir la dimension qu'elle mérite. On en est pour l'heure au temps des paris. M. F.

Payerne : bientôt un congrès des Témoins de Jéhovah

Les 19 et 20 avril prochains, 800 témoins de Jéhovah du nord de la Suisse romande vont se réunir à Payerne. Ce rassemblement sera placé sous le thème « Montrons-nous des disciples productifs ». La productivité visée ici n'est pas matérielle mais spirituelle. Elle concerne ce que la Bible appelle « les fruits de l'esprit » (selon Galates 5:22) parmi lesquelles figurent l'amour, la paix et la justice. Pour atteindre ce but, le chrétien doit posséder à la fois une solide connaissance des desseins de Dieu et de bons mobiles, à savoir l'amour pour son créateur et pour son prochain. Ces qualités lui permettent alors de développer des relations personnelles solides avec Dieu.

Le programme du congrès est conçu de façon à aider les participants à produire ces « fruits » et à assister d'autres personnes à prendre position en faveur de Jéhovah-Dieu dans le grand litige concernant la suprématie universelle. C'est dans cette ligne que s'inscrit aussi la conférence publique intitulée « De qui êtes-vous le disciple ? », donnée par M. D. Romby.

Quand les Vaudois naviguaient du Rhône au Rhin...

LA SARRAZ (VD) (ATS). – Le canal du Rhône au Rhin n'est pas seulement un projet, il fut une réalité dans le passé : du XVII au XIXe siècle, le canal d'Entreroches, empruntant une faille naturelle du Mormont, près de l'actuelle gare d'Eclépens, permit à toute une flottille de barques de relier la vallée de la Venoge (descendant vers le Léman) à la plaine de l'Orbe, puis aux lacs de Neuchâtel et de Bienne et à l'Aar. Il en reste des vestiges – de hauts murs en pierres de taille dans la faille du Mormont, la vieille maison bernoise du « commis » du canal, près de la route Chavornay-La Sarraz –, qui ont été classés monuments historiques. Le chemin pédestre qui permettait aux promeneurs de visiter les ruines a disparu il y a quelques années. Grâce à un camp d'une trentaine d'éclaireurs vaudois, il vient d'être remis en état. Le chantier a été présenté à la presse, vendredi, par l'association suisse pour la navigation du Rhône au Rhin.

C'est en 1637 que les Bernois accordèrent à deux nobles huguenots fixés dans le pays de Vaud, Duplessis-Gouret et Morlot, châtelains d'Ependes et de Bavois, une concession pour exploiter un canal navigable devant relier les lacs Léman et de Neuchâtel. Les travaux commencèrent en 1640 à partir d'Yverdon. Le canal fut creusé dans les marais de l'Orbe, traversa le Mormont et atteignit Penthalaz-Cossonay, au moyen d'écluses. Faute d'argent, il n'alla pas plus loin et manqua de peu le Léman. Néanmoins, pendant de nombreuses décennies, les barques transportèrent d'importantes cargaisons, notamment de vin vaudois, entre le Pays de Vaud et Soleure. Puis l'amélioration des routes lui fit concurrence et, en 1829, l'effondrement de l'aqueduc du Talent, près d'Orbe, lui porta le coup fatal.

Le canal d'Entreroches est entré dans l'histoire. Aujourd'hui, les partisans de la navigation du Rhône au Rhin prévoient un autre tracé pour franchir le Mormont, par la faille plus large de La Sarraz. La renaissance de la voie navigable, selon eux, se ferait d'abord jusqu'à Yverdon, par le nord, puis jusqu'au Léman, par le sud, et enfin entre le Léman et le lac de Neuchâtel, par Orbe, La Sarraz et Cossonay.

Gros incendie de forêt près de Viège

VIÈGE (ATS). – Un gros incendie de forêt a fait rage pendant 3 à 4 heures jeudi à la sortie est de Viège, non loin de la route cantonale. Contrariés par le vent violent et le terrain en forte pente, les quelque 30 pompiers dépêchés sur les lieux ont eu beaucoup de peine à le maîtriser. Ils y sont finalement parvenus grâce à l'intervention d'un hélicoptère qui a déversé des milliers de litres d'eau sur le brasier. Les causes du sinistre, qui a détruit environ 420 m² de forêt et de broussailles, ne sont pas encore connues.

Les piétons lausannois sous la place Saint-François

LAUSANNE (ATS). – La solution idéale, pour séparer le trafic motorisé et la circulation pédestre, c'est de réserver aux piétons le passage en surface et d'enterrer les véhicules à moteur dans des rues en tunnel. Pour des raisons techniques et financières, le réaménagement de la place Saint-François, cœur de Lausanne, n'a pas pu suivre ce modèle. Vendredi à midi, ce sont donc des passages souterrains qui ont été ouverts aux piétons. Cependant, ceux-ci trouveront une compensation à la fin de l'année, puisque toute la partie nord de la place leur sera réservée, après un pavage et une plantation d'arbres, alors que la circulation des véhicules sera concentrée sur la partie sud.

Les passages souterrains de la Grotte (équipée d'ascenseurs pour les invalides) et du Chêne ont été inaugurés en fin de matinée par MM. Jean-Pascal Delamuraz, syndic, et Marx Levy, directeur des travaux. Ils remplacent les deux passages balisés en surface près de la Banque cantonale vaudoise et de la Société de banque suisse. Le réglage des signaux lumineux situés aux deux extrémités de la place permettra prochainement, d'un seul trait, la traversée des piétons sur les artères Théâtre - Benjamin-Constant et Grand-Chêne - Grand-Pont.

C'est en 1976 que le Conseil communal de Lausanne a voté un crédit global de 14,4 millions de francs pour l'ensemble de l'aménageemnt de la place Saint-François : place sud réservée aux véhicules et aux transports publics, place nord réservée aux piétons, passages souterrains pour piétons, restauration du kiosque cher aux vieux Lausannois. 130.000 personnes empruntent chaque jour cette place dominée par le temple gothique du XIIIe siècle, dont 50.000 piétons, 40.000 usagers des transports publics et 40.000 motorisés. On estime à 20.000 le nombre des piétons qui utiliseront quotidiennement les nouveaux passages souterrains.

Six siècles d'artillerie : exposition au château de Morges

MORGES (ATS). – En l'honneur des journées suisses d'artillerie, prévues sur la place d'armes de Bière du 9 au 11 mai, le Musée militaire vaudois présente depuis vendredi et jusqu'au 30 novembre, au château de Morges, une exposition consacrée au développement de l'artillerie durant les six derniers siècles, sur les plans historique, technique et artistique. A cette occasion, deux nouvelles caves et deux tours ont été restaurées dans ce château, qui offre sur un plan plus général une riche rétrospective de la vie militaire depuis le Moyen âge.

L'exposition consacrée à l'artillerie couvre 650 m² et montre une trentaine de pièces, allant d'une bombarde et d'une couleuvrine des guerres de Bourgogne (1476) au canon de campagne de 1942, en passant par des pièces qui datent de la guerre de Trente Ans (XVIIe siècle) et d'autres du XIXe siècle. Elle évoque, par l'image, le texte, le costume et la figurine, l'évolution de l'artillerie de la bataille de Grandson à la dernière guerre mondiale, la fabrication des bouches à feu, le renforcement de la puissance des canons, du boulet de pierre et de métal à l'obus explosif, et l'amélioration des moyens de traction.

Du 16 au 20 avril, cette exposition sera placée dans un cadre de verdure, sur le thème « artillerie fleurie », à l'occasion de la traditionnelle « fête de la tulipe » de Morges.

CONFÉDÉRATION

Publication du rapport du groupe de travail

Déchets nucléaires : des problèmes techniques très difficiles à résoudre

Il faudra tenir compte de certains aspects politiques

BERNE (ATS). – Le rapport du groupe de travail de la Confédération pour la gestion des déchets nucléaires, qui a été publié vendredi, décrit les travaux accomplis durant la période allant du 1er mars au 31 décembre 1979 en vue de résoudre le problème du dépôt des déchets nucléaires. Le groupe de travail, institué en 1978 par le Conseil fédéral et présidé par le directeur de l'Office fédéral de l'énergie, M. Edouard Kiener, est arrivé à la conclusion que seuls des sondages géologiques précis permettront d'y voir plus clair au sujet des dépôts de déchets nucléaires. Les tâches exécutées en 1979 vont dans ce sens. Les recherches géologiques pourront d'ailleurs bientôt commencer.

La CEDRA – Société coopérative nationale pour l'entreposage des déchets nucléaires – qui s'occupe de cette question a fait savoir qu'une première demande d'autorisation de six forages horizontaux dans la région du Grimsel a été présentée au Département fédéral des transports, des communications et de l'énergie, le 15 novembre dernier. Une douzaine d'autres demandes pour des forages profonds dans le socle cristallin du nord du Plateau sont sur le point d'être achevées.

PROGRAMME GÉNÉRAL

C'est en fait l'IFR – Institut fédéral de recherches en matière de réacteurs – qui a établi un programme général de la gestion des déchets nucléaires. La CEDRA, qui est chargée de l'exécution, dispose de 4 ans pour procéder aux recherches géologiques, en tirer les enseignements et élaborer le projet exigé par la Confédération. On sait que la législation sur l'énergie atomique fait dépendre l'octroi de l'autorisation générale et de l'autorisation de mise en service d'une centrale nucléaire de la garantie d'une gestion sûre et durable des déchets. Quant aux centrales non soumises à la nouvelle loi – Bezna, Muehleberg, Goesgen, Leibstadt) – elles devront fournir pour 1985 un projet garantissant un entreposage définitif des déchets radioactifs. L'autorisation d'exploiter ces centrales ne sera prolongée que si cette condition est remplie.

LES EXIGENCES

Parallèlement, la division de la sécurité des installations nucléaires (DSN) et la commission de la sécurité des installations atomiques (CSA) préparent un document qui définira les exigences de sécurité auxquelles devra satisfaire un dépôt définitif. On s'efforce en particulier de calculer le taux de libération de radioactivité auquel il faudra s'attendre du fait des phénomènes d'infiltration d'eau. Une des exigences à formuler concernera la limite de la dose annuelle à laquelle sera exposé l'individu du fait d'éléments radioactifs rejetés. De même, on exigera que la sécurité d'un dépôt définitif soit assurée de telle sorte qu'aucune mesure ne soit plus nécessaire après la fermeture du dépôt.

Toutes les activités déployées en 1979 s'orientent en fonction du délai, fixé par la Confédération à la fin de 1985, pour fournir la « garantie ». A cet effet, conclut le rapport des problèmes techniques très difficiles devront être résolus, en particulier celui de l'isolement des déchets radioactifs. Enfin, les études géologiques devront tenir compte de certains aspects politiques.

SUITE Pour le maintien du statut du saisonnier

Et le caractère inhumain du statut du saisonnier ? On exagère, dira le Valaisan Pierre Moren, président des cafetiers suisses. Il s'appuie sur une enquête réalisée par l'institut Scope, dont les conclusions sont les suivantes : sur 100 saisonniers 45 seulement sont mariés. Ces saisonniers s'expriment positivement sur la vie et le travail en Suisse. La très grande majorité d'entre eux, affirme Scope, n'a nullement l'impression d'être confrontée à un destin cruel ou inhumain.

Pierre Moren apporte une précision supplémentaire : il y a actuellement en Suisse plus de 20.000 saisonniers sur un total de 96.000 qui pourraient obtenir un permis annuel, mais qui n'en veulent pas, préférant rester chez eux trois mois de l'année. Pierre Moren en tire la conclusion que, pour eux, il vaut mieux être saisonnier en Suisse que chômeur dans son pays.

Pierre Moren reconnaît toutefois que des améliorations doivent être apportées aux conditions de vie des saisonniers en Suisse : leur assurer un logement correct et salubre, perfectionner encore les prestations qui leur sont dues dans le secteur des assurances sociales, s'inquiéter plus sérieusement de leur formation professionnelle.

MAÇONNERIE ET GÉNIE CIVIL

L'emploi des saisonniers dans la maçonnerie et le génie civil a un caractère traditionnel. Cette pratique remonte à plus de cent ans. Ce statut est plus que jamais nécessaire aujourd'hui pour assurer l'existence de nombreuses entreprises et singulièrement dans les régions de montagne. La topographie de la Suisse, son climat ne permettent pas à tous les travailleurs d'exercer une activité régulière pendant toute l'année. Comme en Suisse contrairement à ce qui se passe en Suède ou en RFA, les pouvoirs publics ne soutiennent pas les travaux exécutés durant la période hivernale, la production dans la maçonnerie ou le génie civil se répartit inégalement sur l'année. La statistique le prouve dira M. F. Noël, secrétaire de la société suisse des entrepreneurs : la moyenne du séjour des saisonniers de la construction est de 7 mois. Il serait erroné de supprimer un statut, désiré par les saisonniers eux-mêmes, statut qui leur permet de venir gagner de l'argent en Suisse pendant deux ou trois ans et rentrer ensuite dans leur pays d'origine.

AGRICULTURE

Si l'effectif des étrangers dans l'agriculture a fortement baissé ces dernières années pour se stabiliser aux alentours de dix mille travailleurs, en revanche, les 90 % de cet effectif sont constitués de saisonniers. Le statut du saisonnier arrange les deux parties : les employeurs, qui peuvent ralentir le rythme du travail en hiver et les étrangers qui souhaitent retourner temporairement dans leur pays. Le caractère saisonnier est particulièrement marqué dans la viticulture, l'arboriculture et les cultures maraîchères.

Les employeurs, unanimes, ont ainsi plaidé pour le maintien du statut du saisonnier. Il est vital pour de nombreuses entreprises. Il est même nécessaire pour ne pas mettre en péril la politique de stabilisation du gouvernement. Son caractère inhumain a été fortement amoindri dans la nouvelle loi sur les étrangers qui est aujourd'hui encore en discussion au parlement.

En août 1979, la Suisse comptait 96.000 saisonniers. Les plus nombreux sont les Italiens : 32.300. Mais ils sont talonnés par les Yougoslaves (28.400) et les Espagnols (21.000). Ces trois pays fournissent à la Suisse 85 % des saisonniers.

Comment se répartissent les saisonniers par branche professionnelle ? Voici : 57.000 dans le bâtiment, 25.500 dans l'hôtellerie, 10.500 dans la production primaire, entendez, l'agriculture, le travail du bois, l'industrie alimentaire. Il y en a mille seulement dans le commerce.

En moyenne, les saisonniers sont plus jeunes que les étrangers travailleurs à l'année : 28 ans dans l'hôtellerie, par exemple. Près de la moitié d'entre eux sont célibataires.

En valeur absolue – et non pas par rapport au nombre d'habitants – c'est le canton de Zurich qui a le plus de saisonniers (plus de 12.000). Il est suivi par les Grisons, Berne, Vaud et Valais.

1972 fut l'année de pointe : 196.600 saisonniers travaillaient en Suisse. La récession et la politique de stabilisation du Conseil fédéral ont réduit ce nombre de la moitié.

Jean-Pierre GATTONI

Un accord intercantonal sur le financement des universités

LAUSANNE (ATS). – L'accroissement considérable du nombre des étudiants en Suisse (de 16.000 en 1960 à 47.000 en 1979) et le développement des sciences entraînent pour les universités des besoins nouveaux tels que les forces réunies des cantons universitaires et de la Confédération ne suffiront plus à assurer à long terme un enseignement de qualité. C'est pourquoi un accord intercantonal a été élaboré, afin d'associer les cantons non universitaires au financement des universités, d'assurer si possible le libre accès à celles-ci et de garantir l'égalité de traitement entre les étudiants des cantons signataires. Le Conseil d'Etat vaudois demande au Grand conseil l'autorisation de signer cet accord.

A elles seules, les dépenses d'exploitation ont, en 1976, dépassé le milliard de francs pour les huit universités cantonales et les cent millions pour celle de Lausanne. Le nouvel accord prévoit que les cantons signataires – universitaires et non universitaires – verseront pour les étudiants de leur canton immariculés dans les universités d'autres cantons une contribution annuelle fixe, de 3000, 4000, puis 5000 francs. Pour les six années 1981-1986, le canton de Vaud versera au total 15 millions à d'autres cantons, mais en recevra 26 millions, d'où un solde actif de près de 11 millions pour son université. Pour cette période, les cantons universitaires disposeront ensemble d'un solde positif de 256 millions.

TESSIN

Incendie de forêt près de Locarno

LOCARNO (ATS). – Un incendie a éclaté jeudi au-dessus de Locarno dans une forêt de chênes et de chataigniers dont une grande partie a été détruite. Une centaine de pompiers ont lutté contre le feu, qui a finalement pu être maîtrisé, en dépit d'un vent violent, dans la matinée de vendredi. Les causes du sinistre ne sont pas connues.

INFORMATIONS FINANCIÈRES

Indice des prix à la consommation

+0,3% au mois de mars

BERNE (ATS). – L'indice suisse des prix à la consommation à légèrement progressé en mars 1980, à savoir de 0,3% pour atteindre, sur la base de 100 en septembre 1977, un niveau de 107,0 points, qui est de 3,9% supérieur à celui de 103,0 points auquel il s'inscrivait une année auparavant. L'indice suisse des prix à la consommation traduit l'évolution des prix des marchandises et des services représentatifs de la consommation des ménages privés, sans que son calcul soit influencé par des modifications affectant le volume ou la composition de l'assortiment de marchandises consommées et de services utilisés.

VÊTEMENTS, MEUBLES, SERVICES DES COIFFEURS PLUS CHERS

La hausse de 0,3% subie par l'indice suisse des prix à la consommation en mars 1980 par rapport au mois précédent est principalement imputable à des augmentations de prix dans les groupes de l'habillement (+ 1,5%) ainsi que de l'aménagement et de l entretien du logement (+ 1,9%). Un autre groupe dont l'indice a aussi marqué une avance est celui du chauffage et de l'éclairage (+ 1,3%). Par rapport au mois précédent, les prix du mazout ont augmenté de 1,7% d'où une répercussion de presque 0,1% sur l'indice total. Ils dépassent de 27,7% le niveau qu'ils atteignaient en mars 1979.

On a aussi assisté à un mouvement ascendant de l'indice de la santé et des soins personnels (+ 0,4%). En ce qui concerne les transports et communications, leur indice est resté pratiquement stable, étant donné que la plupart des hausses de prix annoncées en mars pour l'essence n'ont été appliquées qu'après le relevé des prix. D'une année à l'autre, les prix de l'essence se sont élevés de 11,4%, prenant donc encore une part de 0,3 point de pour cent au taux annuel de renchérissement (3,9%). En revanche, l'indice de l'alimentation a légèrement reculé (– 0,1%). Ce sont avant tout la viande de porc, celle de bœuf et celle de veau qui sont devenues sensiblement meilleur marché à la faveur des campagnes tendant à réduire les quantités excédentaires de viande. Les prix de certains morceaux ont baissé de plus de 6% par rapport au mois précédent. Les prix du beurre de table ont aussi été réduits par une campagne de promotion des ventes. En ce qui concerne des prix plus élevés, on en a surtout fait état pour des fruits, le pain, d'autres articles de boulangerie, les œufs, le sucre, les pommes de terre et le café en grains.

Les trois autres groupes de marchandises et de services n'ont pas fait l'objet d'un nouveau relevé statistique durant le mois sous revue.

La progression de l'indice de l'habillement s'explique essentiellement par des prix plus élevés pour des chaussures et des vêtements, encore que des hausses pour des sous-vêtements ainsi que pour des articles de mercerie et de la laine à tricoter aient aussi contribué à faire monter l'indice du groupe.

Dans le groupe de l'aménagement et de l'entretien du logement, ce sont principalement des prix en hausse pour des meubles de living-room et de chambre à coucher ainsi que pour des réparations au logement par des tiers qui ont eu du poids. De notables augmentations de prix ont été enregistrées, en outre, pour des machines et appareils électroménagers, des tapis, des rideaux, des services de blanchissage et de nettoyage chimique ainsi que pour de la vaisselle et des couverts.

C'est essentiellement le renchérissement des services des coiffeurs qui a fait légèrement monter l'indice de la santé et des soins personnels. Dans le calcul de l'indice, il n'a pas été tenu compte de l'incorporation, en partie déjà effective, du pourboire dans les prix des services. Seules des augmentations supplémentaires de prix éventuellement liées à cette incorporation se sont répercutées sur l'indice. Des prix en hausse ont également été enregistrés pour différents médicaments et articles de toilette.

PRIX DU MAZOUT ET DE L'ESSENCE

Si l'on prend ensemble les modifications accusées par les prix du mazout et de l'essence, on constate qu'elles ont contribué à raison de 0,1% à la progression de l'indice total par rapport au mois précédent (+ 0,3%) : d'une année à l'autre, la part du renchérissement du mazout et de l'essence à la hausse de l'indice suisse des prix à la consommation (+ 3,9%), atteint 1,3 point de pour cent. Sans ces modifications des prix du mazout et de l'essence, l'indice suisse des prix à la consommation dépasserait, en mars 1980, de 2,6% au lieu de 3,9% le niveau qui était le sien une année auparavant.

En raccordant à la nouvelle série d'indices l'ancienne série calculée sur la base de 100 en 1966, on obtient, pour le mois de mars 1980, un indice de 180,4 points.

VÉHICULES A MOTEUR

Occasion unique pour acheteurs immédiats

Croiseur familial Coronet-Seafarer 27

Equipement : coque en fibre de verre, 2 moteurs Volvo Penta 150 CV économiques et silencieux. Hardtop avec rallonge de poupe. Toit-parasol coulissant complet. Bobines latérales en acier Niro, Trimmtaps hydraulique, pompe à pression et grand réservoir d'eau. Echolot, compas, phare, échelle pour le bain avec protège-poupe, équipement ski nautique, radio (avec lecteur de cassettes automatique), témoin optique et acoustique du niveau d'essence, pompe électrique de fond de cale, vestes de sauvetage, pagaies, 2 ancres, pare-choc, cordes, générateur 12 CV pour production de courant dans le port, extincteurs, etc.
Aménagement intérieur : Cabine en teak et acajou, vitres en verre incassable, cabinet de toilette avec W.-C. Cuisine avec réchaud deux flammes, armoire frigorifique électrique. Portes coulissantes pour séparation en deux cabines pour 4-6 personnes (adaptable pour dix personnes), vaisselle. Place d'amarrage disponible au bord du lac de Bienne. Entretien sans problème. Assurances responsabilité civile Casco et taxe de bateau payées jusqu'à fin 1980.
Les intéressés sérieux qui pourraient reprendre le bateau immédiatement recevront de plus amples renseignements sous chiffres 06-S 920 154, Publicitas, case postale, 2501 Bienne. 74498-V

A vendre

camion Ford A 510

Permis A ou P.L.

Moteur V6, 3 litres, 110.000 km, avec caisse alu 30 m³, toit ajouré, lumière intérieure, capitonné, trompes de route, escalier escamotable, crochet de remorque, radio.
Véhicule en parfait état, vendu expertisé du jour avec garantie.

Fr. 22.000.—.

Tél. (037) 77 26 64. 74667-V

A vendre

2 CV

radio, 4 roues neige, expertisée février 1980, bon état, 1800 fr.

Tél. 24 03 48. 71397-V

À VENDRE

camionnette HANOMAG

avec pont aluminium surbaissé, en très bon état.

Téléphone 33 26 57. 74001-V

Commerçants

Ne vous creusez pas la tête pour vos problèmes de publicité. La Feuille d'avis de Neuchâtel a un service pour les résoudre à votre disposition.

Citroën GX

(GS), bleu métallisé, expertisée le 4.1.1980. Excellent état.

Tél. 24 46 07. 71188-V

A vendre

Lancia Fulvia

coupé, 84.000 km, 1300, 1971. Expertisée, Fr. 3200.—.

Tél. 47 10 74. 71160-V

A vendre

Volvo 123 GT

expertisée, 2500 fr.

Tél. 53 18 33. 71208-V

A vendre

DATSUN

Cherry 100 A, 1977, expertisée, 48.000 km.

Tél. (038) 31 98 77. 71358-V

Garage de la Station
Agences
CITROËN HONDA
2042 Valangin
Tél. 36 11 30

CITROËN CX 2200
blanche, 1976
HONDA ACCORD Coupé
beige mét., 1979
DATSUN 240 GT
gris mét., 1978
FIAT RITMO
bleu mét., 1979
OPEL KADETT BREAK
rouge, 1974
SIMCA 1308 S
bleu mét., 1978
FORD ESCORT 1300 GT
bleue, 1974
GS 1220 CLUB
1977, bleue

Garage Waser
La Côte

MINI

Innocenti
Bertone 1000.
Modèle 1979.
16.000 km.
Garantie de fabrique 1 année. Valable dans toute l'Europe.
Prix : Fr. 8300.—.
Leasing dès Fr. 190.— par mois.
746[illegible]-V

Peseux
Rte de Neuchâtel 15
Tél. (038) 31 75 73

Caravane

3-4 places, W.-C., chauffage, eau, antenne TV, parfait état.

Tél. (039) 23 79 26. 71387-V

Ford Taunus 17

1966, automatique, 4 portes, expertisée du jour, 80.000 km, état impeccable. Prix 1800 fr.

Tél. 25 42 63. 71395-V

A vendre

Honda 250 CBG

Mise en circulation 1979. Modèle 1978, 8000 km, 6 vitesses. Amortisseurs Kuoni. Accessoire : porte-bagages.

Tél. (038) 33 36 36. 71520-V

OFFRES D'EMPLOIS

Importante fabrique d'horlogerie de Bienne cherche un

chef des achats

qualifié, dynamique et au courant de la branche horlogère.

Il aura pour tâche :

- de diriger le département achats et dispositions et de surveiller le stock
- d'être en contact étroit avec les fournisseurs concernant l'exécution, le prix et les délais des fournitures d'horlogerie
- de diriger une équipe
- de soutenir la direction dans le cadre de la politique du produit, des modèles et des prix
- de veiller à l'arrivée ponctuelle des fournitures commandées en fonction des délais et des plans de fabrications
- 2 ou 3 voyages par année en Orient.

Il s'agit d'un poste de cadre intéressant et indépendant, offrant des possibilités de promotion, en rapport étroit et constant avec la direction de l'entreprise.

Cette place exige beaucoup d'initiative, de logique et d'adaptation, de compréhension pour les problèmes techniques, le sens des responsabilités, ainsi que la maîtrise des langues allemande, française et anglaise.

Nous offrons à notre futur collaborateur une rétribution en rapport avec ses capacités, une caisse de pension intéressante et les prestations sociales en vigueur dans l'industrie horlogère.

Discrétion assurée.

Adresser les offres à
FIDUCO, Fiduciaire,
rue des Prés 135, 2502 Bienne
Tél. (032) 25 26 11 74493-O

CABLES CORTAILLOD

désire engager pour son **service du personnel**

COLLABORATEUR

désirant accéder à un poste à responsabilités.

Formation souhaitée :
- Bonne formation commerciale et quelques années d'expérience
- Goût pour les contacts humains

Age idéal : 25 à 35 ans

Fonctions :
- Participer à la gestion administrative du personnel
- Traiter différents problèmes d'assurance (maladie - accidents - retraite, etc.)
- Participation à l'établissement des décomptes de salaires mensuels
- Collaboration à l'engagement du personnel

Les personnes intéressées voudront bien faire leurs offres par écrit à Câbles Cortaillod S.A., 2016 CORTAILLOD. 74591-O

CABLES CORTAILLOD

100% M.V.O. GARANTIE

Unique en Suisse !

MARCHÉ DES VOITURES D'OCCASION TOUTES MARQUES

vendredi
11 avril 1980 16.00 à 21.00 heures

samedi
12 avril 1980 9.00 à 21.00 heures

dimanche
13 avril 1980 10.00 à 18.00 heures

Panespo Neuchâtel

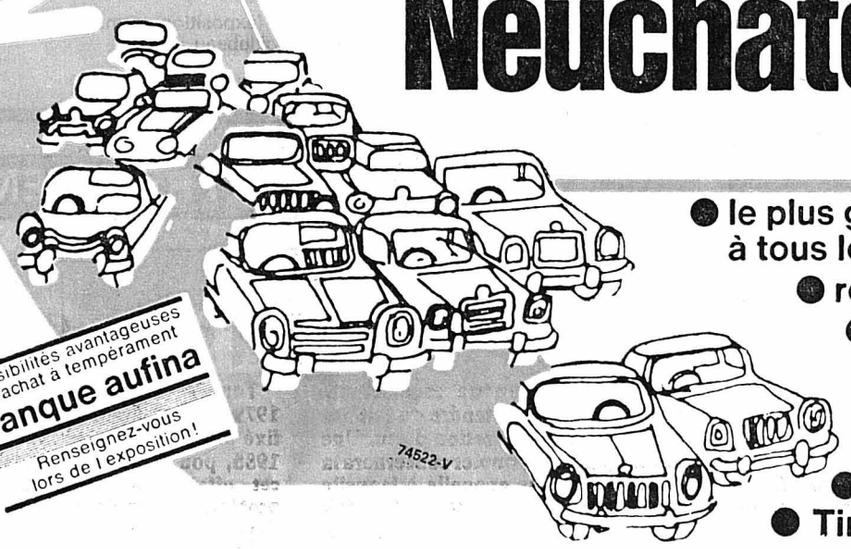

Possibilités avantageuses d'achat à tempérament
banque aufina
Renseignez-vous lors de l'exposition !

74522-V

- le plus grand choix de toutes les marques à tous les prix (plus de 100 véhicules)
- reprises possibles sur place
- voitures non accidentées, soignées et expertisées
- possibilité de financement sur place
- buvette
- Tirage gratuit d'un bon de voyage

La quadruple garantie exclusive comprise dans le prix

1. Garantie à 100 % pièces et main-d'œuvre sans franchise :
moteur — freins — embrayage et boîte de vitesses — refroidissement — équipement électrique — direction — échappement — essieux et suspension

2. Garantie de réparation en cas d'urgence, dans toute la Suisse

3. Prestation spéciale Intertours-Winterthur pendant 12 mois

4. Droit absolu de restitution dans les 10 jours

Les agents VW/Audi de votre région

sous le patronage de l'AMAG Schinznach-Bad Importateur général VW/Audi/Porsche

AMAG

73546-V

BÜHLER

Programme de fabrication dans 18 domaines, 9000 collaborateurs, 250.000 m² d'ateliers, 13 maisons alliées, 80 firmes assurant notre représentation.

Désirez-vous perfectionner vos connaissances en allemand tout en découvrant une belle région de la Suisse orientale ?

Nous cherchons une

EMPLOYÉE DE COMMERCE

pour un travail très varié comprenant principalement les relations avec notre clientèle étrangère (correspondance, rapport, telex, offres, etc.).

Nous demandons :
- certificat fédéral de capacité commerciale
- langue maternelle française avec bonnes connaissances d'allemand

Nous offrons :
- ambiance de travail agréable dans une équipe jeune
- avantages sociaux d'une entreprise mondiale
- conditions de travail modernes.

Nous nous efforcerons de bien vous apprendre l'allemand. Une chambre ou un appartement à Uzwil, Wil ou Saint-Gall est facile à trouver.

N'hésitez donc pas à prendre contact avec nous. Monsieur D. Maurer, chef du personnel, se tient à votre disposition, ligne directe : (073) 50 29 54. 74036-O

Gebrüder Bühler AG, Maschinenfabrik
9240 Uzwil Tel. 073 · 50 11 11

La publicité rapporte à ceux qui en font !

Service de publicité FAN-L'EXPRESS Tél. (038) 25 65 01

SIXIS - Fabrique de machines
Perrenoud & Fils S.A.
2520 La Neuveville

cherche, pour entrée immédiate ou à convenir

1 chauffeur permis de poids lourds

également pour le magasinage.

Personnel spécialisé ou non

pour perçage, fraisage, et tous autres travaux en mécanique.

Personnel formé ou désirant être formé sur machine à commande numérique.
Programmeur formé ou non.

Les candidats sont priés de nous retourner le talon ci-dessous ou de venir se présenter à notre atelier en prenant rendez-vous au préalable au No de tél. (038) 51 29 01/02.

Nom : _____ Prénom : _____

Date de naissance : _____ No tél. : _____

Je m'intéresse à la place de : _____

Localité : _____ rue : _____

74531-O

Relais de l'habitation Bevaix

CITÉ DU LAC SA
Dir. H. PIAGET
A mi-chemin
entre Neuchâtel et Yverdon

Tél. (038) 46 13 93
à côté du
Restaurant de l'Hippocampe

Meubles de style, classique et rustique - Tapis d'Orient
Rideaux - Lustrerie - Fer forgé - Artisanat

2000 m² d'exposition entièrement renouvelée. Venez découvrir ce magasin plein d'idées originales.
ENTRÉE LIBRE - Ouvert chaque jour de 9 h à 12 h et de 13 h 30 à 18 h 30. Le samedi jusqu'à 17 h - GRANDE PLACE DE PARC.

74345-A

De l'argent comptant immédiat
de Fr. 1'000.– à Fr. 20'000.–

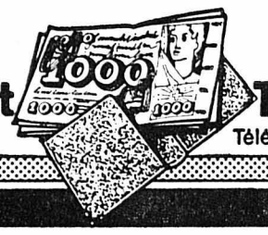

Télé Crédit 022/28 07 55 Banque Rohner
Téléphonez, commandez votre crédit, c'est si simple! Genève 1, Rue du Rhône 68

73329-A

AARBERGER PUCE

Rendez-vous des antiquités avec beaucoup d'amusement
Cafés-Boulevard - Jeu des petits chevaux - Nostalgie
Le matin dès 8 h par n'importe quel temps
Vendredi et samedi 25 et 26 avril 1980
Aarberg (canton de Berne - Suisse).

73696-A

les temps changent les concepts publicitaires aussi
plus que jamais la publicité est l'affaire de spécialistes

SERVICE DE PUBLICITÉ FAN-L'EXPRESS Tél. (038) 25 65 01

Croisières CHANDRIS: des vacances totales en mer ... et à terre

Chandris, selon les traditions de l'hospitalité grecque, est l'armateur No 1 dans notre pays. Il mérite aussi votre confiance car depuis 1977 plus de 80 000 Suisses ont choisi un bateau CHANDRIS pour leurs plus belles vacances en mer. Parmi notre choix abondant de possibilités (environ 150 départs), nous avons extrait 5 programmes que nous vous proposons:

couronne votre plus belle croisière

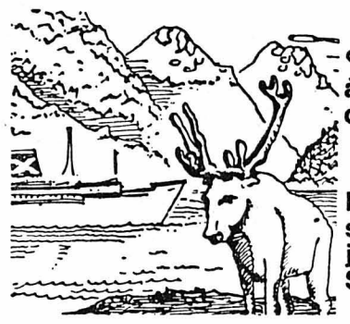

«La fascination des fjords»
à bord de l'AMERIKANIS, durant le mois de mai, dès
Fr. 800.-
Egalement durant l'été, 5 croisières dans le GRAND NORD jusqu'à Hammerfest et le Spitzberg.

«Sur les pas de Pierre le Grand»
une croisière de 14 jours de mai à septembre dans la mer Baltique à bord de l'AMERIKANIS, dès
Fr. 1600.-

«Carrousel dans la Méditerranée de l'Ouest»
une croisière de 7 jours à bord du bateau de luxe VICTORIA, dès
Fr. 1295.-
De mai à septembre, 3 variantes de séjour balnéaires d'une semaine, dans 5 hôtels sélectionnés à Palma, en Tunisie et en Sicile.
Maintenant avec rabais spécial de Fr. 200.–

«Sirtaki en Grèce»
7 jours de croisière de mai à octobre à bord du ROMANZA, le préféré, dès Fr. 950.-
Plusieurs possibilités de séjours balnéaires et croisières, Corfou, Crète, Athènes, Chios, la Turquie. Grand choix d'hôtels de première classe CHANDRIS en plus d'hôtels sélectionnés.

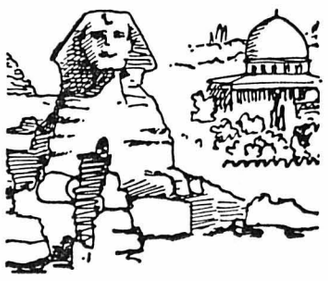

«La magie de l'Orient»
une croisière de 2 semaines dans la Méditerranée orientale de mars à octobre, à bord de l'ELLINIS ou de l'AUSONIA. Réservez dès maintenant cette grande croisière Egypte - Israël - Turquie - Grèce - Italie, dès
Fr. 1125.-

Prix garanti
1980: Pas d'augmentation de prix de carburant sur les croisières Chandris
L'armateur CHANDRIS vous garantit les prix indiqués et prend à sa charge toutes les éventuelles augmentations du carburant sans les faire supporter aux passagers.

CHANDRIS CROISE

Des informations et des prospectus peuvent être demandés sans engagement chez votre agent de voyage.

BON *pour le catalogue en couleurs des croisières CHANDRIS 1980. Demandez-le chez votre agent de voyage ou écrivez à: CHANDRIS Quai du Seujet 36 1201 Genève Tél. (022) 32 82 01-02-03*

Nom + prénom _____
Adresse exacte _____
NP/Lieu _____

CHANDRIS

73700-A

La monnaie dévalue, tandis que le tapis d'Orient prend chaque jour de la valeur!
Où acheter à bon compte d'authentiques tapis persans, pakistanais et chinois (noués à la main) en évitant les intermédiaires coûteux?

DU LUNDI 14 AU VENDREDI 18 AVRIL
DE 10 à 21 H 30
À L'EUROTEL

UNIQUE EXPOSITION-VENTE D'UNE EXCEPTIONNELLE COLLECTION DE TAPIS D'ORIENT

* Authenticité garantie * Valeur réelle * Service contact-entretien

Flying Carpet (exposition permanente)
54, av. de Moillebeau
1209 **Genève**
Tél. (022) 34 55 38

Cambiz Rasti
1299 **Commugny**
Tél. (022) 76 10 58
Dépôt: (022) 43 44 44.

74496-A

hildenbrand

engage

menuisier
aide-menuisier
pour montage de cuisines.
monteurs sanitaire
ferblantiers
apprentis installateurs sanitaire
apprentis ferblantiers

Adresser offres à HILDENBRAND & CIE S.A. Installations sanitaires, ferblanterie, aménagements de cuisines, Saint-Nicolas 10, 2006 Neuchâtel. Tél. 25 66 86/87.

57618-O

OFFRES D'EMPLOIS

UNION SUISSE
VOTRE ASSURANCE

cherche

SECRÉTAIRE

pour le 1er juin 80 ou date à convenir.

Elle sera appelée à liquider, autant que possible de manière indépendante, surtout la correspondance française et le contentieux.

Si vous avez de l'expérience dans le domaine du secrétariat nous attendons avec plaisir votre postulation ou votre appel téléphonique si vous souhaitez recevoir encore quelques précisions.

Marc F. Zumsteg, agent général, rue du Temple-Neuf 4, 2001 Neuchâtel, tél. (038) 25 40 44.

73735-O

LANDIS & GYR

Logiciel pour installations de téléconduite

Partout où de grands réseaux d'alimentation sont à interconnecter informatiquement, où des données et des valeurs sont à collecter, traiter et à influencer – dans le domaine de l'énergie ou de l'industrie – les installations de téléconduite Landis et Gyr trouvent leurs applications.

Des processeurs sont introduits à tous les niveaux de ces installations. Le spectre va de simples micro-calculateurs aux grands systèmes de mini-calculateurs. Le développement récent des calculateurs, les plus modernes, permet de proposer des systèmes encore plus performants.

Pour renforcer notre groupe de développement du logiciel standard, nous cherchons à **Zoug/Suisse**

INGÉNIEUR EN LOGICIEL

devant, au sein de petites équipes, se consacrer aux tâches suivantes:

- analyse des tâches des différentes parties du système
- étude des solutions de base en liaison avec le groupe de développement du matériel
- développement du logiciel standard et test fonctionnel dans des projets pilotes.

Pour ces tâches complexes et intéressantes, nous cherchons des ingénieurs, spécialisés en électronique tout particulièrement.

Une expérience dans le domaine de la téléconduite et une familiarisation avec les problèmes des calculateurs de processus sont désirées; nous sommes pourtant disposés à introduire des débutants dans ce domaine.

Pour une première prise de contact nous vous prions de vous adresser à

LGZ LANDIS ET GYR ZOUG SA
Service du personnel
CH-6300 Zoug
Suisse
Tél. (042) 24 11 24.

73828-O

FONDATION SUISSE POUR LA RECHERCHE EN MICROTECHNIQUE
Neuchâtel

cherche, pour début mai ou date à convenir, une

SECRÉTAIRE DE DIRECTION

apte à assumer des responsabilités et à faire preuve d'initiative.

Nous demandons:
- formation commerciale complète et bonne culture générale
- expérience professionnelle approfondie
- très bonnes connaissances linguistiques (français, anglais/allemand).

Nous offrons:
- activité variée touchant les aspects de gestion et d'administration générale au sein d'un institut de recherche
- place stable, avantages sociaux
- nombreux contacts internes et externes.

Les personnes intéressées à ce poste voudront bien faire parvenir leurs offres de service avec photo et curriculum vitae accompagnées des documents, à la Direction de la FSRM, case postale 42, 2000 Neuchâtel 7.

74003-O

Nestlé

Nos **Services de Télécommunications** souhaitent engager

une télexiste
et
une téléphoniste
(à mi-temps)

au bénéfice d'une expérience du trafic international et possédant de bonnes connaissances d'anglais et d'allemand.

Nous offrons:
- la possibilité de valoriser vos connaissances linguistiques en étant en contact avec les pays du monde entier
- la semaine de 5 jours
- un horaire régulier

Prière d'adresser vos offres détaillées, avec curriculum vitae complet, photographie et copies de certificats, à
Mlle M. Germanier, Département du personnel NESTLÉ, 1800 Vevey.

74627-O

Nestlé

DEMANDES D'EMPLOIS

COUPLE dans la cinquantaine, en parfaite santé, travailleur et consciencieux, bilingue français-allemand, libre immédiatement ou à convenir,

cherche place de concierge magasinier, chauffeur
si possible avec appartement à disposition.

Faire offres, avec rendez-vous, sous chiffres 17-500 179 à Publicitas S.A., 1701 Fribourg.

74403-D

Jeune homme
19 ans, possédant permis de conduire, cherche travail pour le samedi.

Tél. 25 80 57, aux heures des repas.

71330-D

Jeune personne nurse, directrice de formation, parlant français, anglais, notions d'allemand et d'italien, cherche

emploi tout genre

éventuellement à temps partiel.

Adresser offres écrites à RY 739 au bureau du journal.

71521-D

Assistante dentaire

diplômée cherche emploi à mi-temps ou autre emploi.

Adresser offres écrites à TA 741 au bureau du journal.

71757-D

Homme de 28 ans,
instituteur
de métier, cherche travail intéressant. Mi-temps ou temps complet.
Adresser offres écrites à IN 720 au bureau du journal.

71344-D

Dem. à acheter

J'achète collections de
timbres-poste
récents ou anciens (suisses de préférence).
Case postale 880 2001 Neuchâtel.

61023-F

L'IMPRIMERIE CENTRALE NEUCHÂTEL
achète
CHIFFONS
toile et coton, dimensions minimales: 30 cm x 30 cm, propres, blancs et couleurs.

APPRENTISSAGES

BIJOUTERIE PFAFF
engage, pour le début du mois d'août 1980, un

APPRENTI VENDEUR

présentant bien et désirant travailler dans une ambiance agréable; congé le samedi après-midi.

Se présenter à la bijouterie Pfaff, place Pury 7, Neuchâtel.

74537-K

MARCHÉ DIGA S.A.
engagerait

apprentis (es) vendeurs (euses)

pour ses magasins de Cernier et du Landeron.
Entrée en fonction début août 1980.

Tél. (038) 53 11 44.

74057-K

MIGROS

Samedi, 12 avril 1980 No 721

«Par dessus le marché»

Rédaction: Service de presse Migros, case postale 266, 8031 Zurich
La prochaine édition paraîtra la semaine prochaine

«Grün 80» ouvre ses portes à Bâle:

Le «Manifeste vert»

Les quelque trois millions de visiteurs attendus à «Grün 80», la plus importante exposition suisse jamais organisée depuis la légendaire «Expo 64», verront davantage que les épreuves de travail des maîtres d'œuvre. L'Association suisse des horticulteurs s'est fixé un objectif élevé: du 12 avril au 12 octobre, elle se propose de mille et une manières de faire l'inventaire des rapports toujours plus perturbés entre l'homme et la nature.
La «Fête des 184 jours» ne tombera pas de sitôt dans l'oubli, puisque sur une partie des aménagements, Migros a créé la nouvelle fondation «Le Pré Vert, Münchenstein». Celle-ci offrira au public, après l'exposition, un parc de détente.

La subdivision de l'exposition en **6 secteurs** donne une vue d'ensemble et permet, même aux profanes, de pénétrer les multiples secrets de la nature.

- **«La terre»** illustre les principaux obstacles que l'homme doit surmonter s'il veut entretenir de bons rapports avec son environnement.
- **«Paysage et eau»** montre entre autres un lac d'eau souterraine d'une superficie de 12 000 mètres carrés avec son biotope riverain.
- **«Beaux jardins»** révèlent, déjà après une courte randonnée, les différents styles de vie de l'histoire comme ceux des diverses régions de notre pays. Sur les rives du lac Saint-Alban, le restaurant Migros «Semailles et récoltes» constitue le cœur du futur «Parc Pré Vert».
- **«Semailles et récoltes»** présentent sur le vif les «professions vertes» au travail. La palme reviendra sans doute au Jardin des condiments et au Jardin des plantes médicinales, aménagés selon d'antiques traditions.
- **«Université Verte»** donne l'occasion de tout apprendre sur les plantes utiles et sur la symbolique des plantes.
- **«Le marché»** comme dans tous les villages et les villes: un vrai centre commercial.

Pour sa part, la technique n'a pas été entièrement boutée hors de ce royaume d'arbustes (16 000) et de fleurs (quelque 800 000 tulipes, narcisses, hyacinthes et jonquilles): elle y est présente, mais de manière très discrète: en effet, les CFF ont aménagé une halte à quelques pas de l'entrée de Saint-Jacques. Les visiteurs pourront ainsi renoncer à la voiture et avoir une attitude favorable à l'environnement déjà avant de suivre les sentiers parfumés de «Grün 80». Par ailleurs, celui qui désire avoir une impression d'ensemble des 460 000 mètres carrés d'exposition peut prendre place dans le petit monorail dont le circuit est de 2,5 kilomètres ou alors dans la cabine-ascenseur de la tour panoramique, haute de 75 mètres.
Ce paradis des plantes sera très animé non seulement par les nombreux spectateurs mais aussi par un programme exceptionnel: **cours pour les classes d'école, concerts classiques, animations théâtrales pour les enfants «Theatrino», groupes pop,** pour ne citer que ces quatre manifestations.

A côté de ce panorama de l'horticulture et du paysagisme qu'offre l'exposition, il s'agit de ne pas oublier le leitmotiv formulé ainsi par les organisateurs dans leur «Manifeste vert»:
«La sauvegarde de l'équilibre écologique de la terre à l'objectif prioritaire de fécondité au niveau du sol, qui implique l'adaptation de nouvelles échelles pour le progrès humain.» La «Grün 80», nous semble-t-il, est un pas très important dans la direction de cet objectif.

Notre **spot télévisé** consacré au thème **«L'homme et la nature»** sera diffusé à la télévision romande ce samedi soir, 12 avril, à 19 h. 20

Phosphates dans les produits de lessive:

Vérité escamotée?

Les consommateurs souhaitent des résultats de lavage satisfaisants. Par ailleurs, les eaux ne doivent pas être polluées par les produits de lessive, tel est le vœu des citoyens préoccupés de sauvegarder notre environnement.
Une émission, diffusée récemment à la télévision suisse alémanique, s'est penchée sur ces problèmes. A cette occasion, il a été dit notamment que Migros n'avait pas signé la convention facultative de l'industrie (1974), relative à une réduction des phosphates dans les produits de lessive.
C'est un fait, mais malheureusement qu'une partie de la vérité: les journalistes de la TV n'ont pas su, ou ont omis de dire que **les produits de lessive Migros contenaient déjà bien auparavant beaucoup moins de phosphates que ne le prévoyait ladite convention.**
Nous n'étions donc pas opposés à cette dernière, mais nous ne l'avons pas signée parce que, par principe, nous ne voulons pas soumettre nos décisions commerciales au contrôle d'organismes privés. Néanmoins, nous estimons qu'il est de notre devoir de mettre tout en œuvre pour protéger notre environnement.
Qu'en serait-il si les journalistes responsables de cette émission télévisée disaient toujours toute la vérité?

Cultiver son jardin

Aux amis du jardinage, l'assortiment Migros offre tout le nécessaire:
- semences
- arbustes, conifères
- rosiers
- plantons de fleurs et de légumes
- engrais et produits antiparasites
- tondeuses à gazon
- outils
- pots, bacs à fleurs et arrosoirs

La recette de la semaine

Côtelettes d'agneau à la crème et au paprika

Poivrer 8 belles côtelettes d'agneau et les faire revenir de chaque côté dans de l'huile bouillante pendant 2 minutes. Les conserver au chaud. Hacher finement deux oignons moyens, les faire revenir dans la graisse en remuant. Enlever la poêle du feu, verser une cuillerée et demie de paprika doux, puis mouiller avec 1/8 de litre de vin blanc et la même quantité de crème. Remettre la poêle sur le feu et faire cuire la sauce à feu doux pendant encore 5 minutes. Saler les côtelettes, les mettre dans la sauce et réchauffer le tout. Servir avec du riz créole et une salade.

74624-A

Mitsubishi Colt dès Fr. 9 990.-*

Elle a plus, elle fait plus. Mais elle ne coûte pas plus.

Maintenant aussi en version automatique.

Résout tous les problèmes de transport sans problème.

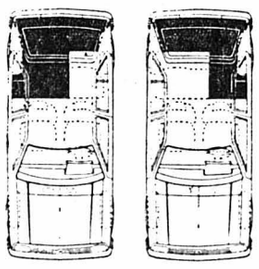

La Colt dispose d'un coffre d'un volume variable. En effet, le dossier de la banquette arrière comporte deux parties asymétriques qui peuvent être rabattues séparément. Et à l'avant on trouve des sièges couchettes.

Voiture de sport et voiture économique.

La Colt 1400 GLX avec Super-Shift possède 4 vitesses pour sprinter et 4 vitesses pour économiser. Tout en roulant, il suffit d'un geste pour transformer sa voiture de sport en une voiture économique. Et vice-versa.

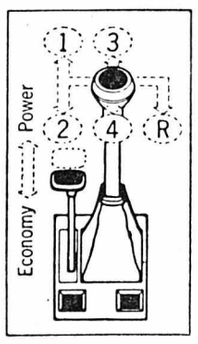

Une nouvelle dimension.

La Colt 5 portes n'a pas simplement été dotée de deux portes supplémentaires qui comportent des crans de sûreté pour les enfants. Mais encore, l'empattement a été augmenté de 8 cm. Pour que les portières aient des dimensions correctes et pour gagner de la place dans l'habitacle.

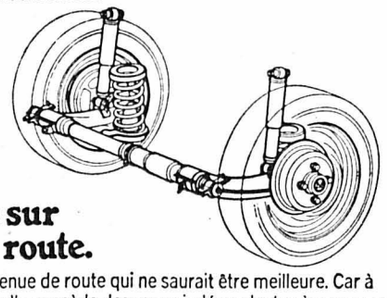

A l'aise sur chaque route.

La Colt a une tenue de route qui ne saurait être meilleure. Car à l'arrière aussi, elle possède des roues indépendantes à carrossage négatif. Et une nouvelle suspension: une stabilité remarquable est assurée par des bras oscillants qui étayent toute la largeur de véhicule.

Sûre dans chaque virage.

La Colt se montre d'une stabilité exemplaire dans les virages. Grâce à la traction avant; à la suspension à roues indépendantes avec jambes élastiques Mc Pherson, aux ressorts hélicoïdaux placés excentriquement par rapport à la jambe élastique, et au départ négatif de l'axe du pivot de fusée.

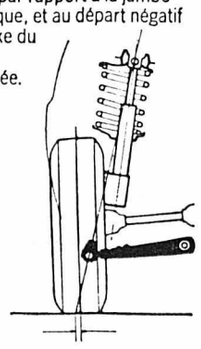

Désormais la gamme des Colt est encore plus étendue:
Colt 1250 EL, 3 portes, 4 vitesses, 55 CV/DIN, Fr. 9'990.-*
Colt 1250 GL, 3 portes, 4 vitesses, 55 CV/DIN, Fr. 11'290.-
Colt 1400 GLX, 3 portes, Super-Shift, 70 CV/DIN, Fr. 12'290.-
Colt 1400 GT, 3 portes, Super-Shift, 70 CV/DIN, Fr. 12'990.-
Colt 1250 GL, 5 portes, 4 vitesses, 55 CV/DIN, Fr. 11'790.-
Colt 1400 GLX, 5 portes, Super-Shift, 70 CV/DIN, Fr. 12'790.-
Colt 1400 GLX Automatique, 5 portes, boîte automatique à convertisseur 3 vitesses, Fr. 13'790.-

Le signe aux trois diamants est propre à Mitsubishi. Parce que toutes les Mitsubishi possèdent trois caractéristiques qui leurs sont propres. Une technique et une ligne d'avant-garde; un comportement routier et un équipement de grande classe; une finition et une fiabilité parfaites.

SILENCE. PUISSANCE. MITSUBISHI

Coupon. Je vous prie de bien vouloir me faire parvenir une documentation concernant la Mitsubishi Colt.
Nom/Prénom:
Rue:
No postal/localité:
A adresser à: MMC Automobiles SA, Steigstrasse 26, 8401 Winterthour (Tél. 052/23 57 31). FAN

Représentations officielles: **Neuchâtel:** Garage des Draizes S.A., rue des Draizes 51, (038) 31 24 15.
Bevaix: Garage Max Dufey, rue Monchevaux, (038) 46 11 60. **Couvet:** Garage Denis Stähli, Dubied 25, (038) 63 35 55.
Neuchâtel: D'Amico-Villanova, quai Suchard 18, (038) 25 22 87.

Hôtels Bellevue - France - Union
LOÈCHE-LES-BAINS-VS

Une cure de bains dans l'air pur et vivifiant des montagnes compte double.
Semaines forfaitaires Fr. 385.- net
chambre à 1 lit Fr. 406.- net.
7 jours en pension complète, bains thermaux compris.
Cette offre est valable jusqu'au 21 juin 1980.

Découpez ce coupon et veuillez s.v.p. l'envoyer à la Société des Hôtels et Bains, 3954 Loèche-les-Bains. Tél. (027) 61 28 22
Votre offre m'intéresse. Veuillez me confirmer la réservation
du ____ au ____ pour ____ personne(s).
Nom: ____ Adresse: ____
No postal: ____ Ville: ____ Tél. ____ Réf. (N)
73692-A

SOCIÉTÉ D'EXPLOITATION DES
CÂBLES ÉLECTRIQUES
SYSTÈME BERTHOUD, BOREL & Cie
CORTAILLOD

Messieurs les actionnaires sont convoqués en

ASSEMBLÉE GÉNÉRALE ORDINAIRE

pour le 30 avril 1980, à 15 h, au siège social à Cortaillod.

ORDRE DU JOUR
1. **Rapport sur l'exercice 1979**
2. **Rapport de l'office de contrôle**
3. **Votations sur les conclusions de ces rapports**
4. **Nominations statutaires**
5. **Augmentation du capital**
6. **Modification des statuts**
7. **Divers**

Le bilan, le compte de profits et pertes, le rapport de l'office de contrôle, pourront être consultés par les actionnaires à la Société de Banque Suisse, à Neuchâtel, et au siège social, à Cortaillod, dès le 11 avril 1980.

Seuls les actionnaires dûments inscrits au registre des actions à la date du 11 avril 1980 pourront exercer leur droit de vote. Aucun transfert d'actions ne sera enregistré du 11 au 30 avril 1980.

La participation à l'Assemblée générale est subordonnée à la présentation d'une carte d'admission délivrée par le bureau des actions de la Société à Cortaillod sur demande formulée avant le 11 avril 1980.

Cortaillod, le 12 avril 1980

Le Conseil d'administration
73691-A

SOS DETTES
Vous qui avez des problèmes. Intervention rapide et efficace.
GESTIFIN S.A.
021/93 24 45
1083 Mézières
64082-A

Une carte de visite
soignée est l'affaire de l'Imprimerie Centrale, à Neuchâtel. Le bureau du journal vous présentera un choix complet et varié.

OFFRES **COMMERCES** DEMANDES

À REMETTRE AU LOCLE
tout de suite ou pour date à convenir

BEAU MAGASIN

bien situé sur la place du Marché, en plein centre de la ville; rendement intéressant.

Articles en exclusivité:
étains - grès - faïence - porcelaine - bois - liste de mariage - tabac, etc.

Pour traiter: écrire ou téléphoner à Gindrat Boutique cadeaux, place du Marché, 2400 Le Locle. Tél. (039) 31 16 89.
74142-Q

MARIAGES

JEUNES FILLES
20 à 35 ans venez choisir un futur fiancé parmi nos nombreux candidats. Sérieux, discrétion.
Agence DOM, Neuchâtel Falaises 54, Tél. 25 04 89. 73344-Y

DOM. Mariages
Fondée en 1963, DOM, est une des plus anciennes institutions de Suisse. Inscription de très longue durée pour un tarif des plus bas. Sérieux et discrétion garantis.
Renseignements par téléphone et consultation gratuite sur rendez-vous.
Neuchâtel, Falaises 54, tél. 25 04 89
LAUSANNE - GENÈVE - SION - LUGANO - FRIBOURG
68975-Y

Prêts
Tarif réduit
60248-A

Sans caution
Formalités simplifiées
Service rapide
Discrétion absolue

✆ (038) 24 64 64
BANQUE COURVOISIER SA
2000 Neuchâtel Fbg de l'Hôpital 21

Envoyez-moi votre documentation sans engagement
Je désire Fr. _____ FAN
Nom _____
Né le _____
Rue _____
NP/Localité _____

Beau choix de cartes de visite à l'imprimerie de ce journal.

La TV, c'est un petit air de musique.

ce soir, 19 h. 55
La Petite guitare
Une musardise en musique avec Pierre Cavalli.
Contribution suisse à la Rose d'Or de Montreux.

A la TV romande, bien sûr. tv
74038-A

RICCIONE - ADRIATIQUE

HÔTEL VIENNA TOURING 1er ordre
HÔTEL ABNER'S nouvelle construction, ouvert toute l'année.
Tous directement à la mer. Tranquilles. Plage privée. Cuisine au beurre «à la carte» pour gourmets. 2 tennis privés. Différentes possibilités de prix. Pension complète: Pâques, Pentecôte, juin et septembre à partir de Fr. 58.—.
RENSEIGNEMENTS: Fam. Fascioli. 47036 RICCIONE - boîte postale 174.
Tél. 0039541/600601. Télex: 550153. 72372-A

L'Hotel de tes vacances

GRAND HOTEL DON JUAN 1. cat
Lungomare Zara 97 - 64022 GIULIANOVA
mi-adriatique
Ouvert à Pâques
600061 Donjuan Juanotel
Directement sur la mer, plage privée, piscines, 2 courts de tennis, tout confort, parking privé, chambres services minibar menù à la carte. Dir. Arnaldo Ruina, Tel. 003985/863823
72373-A

La publicité rapporte à ceux qui en font!
Service de publicité FAN-L'EXPRESS Tél. (038) 25 65 01

PETITES ANNONCES

au tarif réduit de 70 c. le mot (minimum dix mots)
à l'exclusion de toute annonce commerciale non occasionnelle ou ayant une certaine importance

Pour faire publier une « Petite annonce », il suffit de remettre un texte clair et très lisible à notre réception, 4, rue Saint-Maurice, 2000 Neuchâtel.

A VENDRE

SAPIN BRÛLÉ: 1 banc d'angle, 1 table 70 x 120, 3 chaises. Tél. 31 26 89, dès 19 heures. 71367-J

PLUSIEURS ROBES DE GROSSESSE taille 42, de 20 à 50 fr. Tél. 33 36 82. 71369-J

PIANO DROIT Niendorf, refait à neuf. Prix à discuter. Tél. 51 31 60. 71353-J

SALON MODERNE, 400 fr. Tél. 41 14 03. 71361-J

BROUETTE MÉTALLIQUE bon état, 60 fr. Tél. 41 27 71. 71293-J

CHATONS PERSANS pedigree; 1 Sobal-Calor. Tél. (038) 24 23 28. 71334-J

MANTEAU MI-SAISON pour homme, taille 50-52, état de neuf. Tél. 25 91 63. 71228-J

CHAÎNE STÉRÉO, prix à discuter. Tél. (032) 85 17 32, dès 19 heures. 71386-J

VÉLO SPORT pour garçon 9-12 ans, Puch avec dérailleur Simplex et plaque nouvelle. Tél. (038) 24 27 60. 71515-J

CANAPÉ-LIT dépliable, deux places, bon état, 150 fr. Tél. (038) 33 55 46. 71382-J

POUR AMATEUR, jeu d'échecs du Brésil. Tél. 25 23 05. 74777-J

1 LIT + table de nuit, 1 armoire 3 portes, neufs. Tél. 47 19 56, après 18 heures. 71236-J

4 PNEUS Uniroyal montés sur jantes, pour Kadett, prix 200 fr. Tél. 25 42 63. 71234-J

TABLE DE SALON Louis XIII. Tél. 36 17 51. 71398-J

CUISINIÈRE ÉLECTRIQUE Le Rêve, 4 plaques, four, parfait état, 250 fr. Ph. Cuche, Dombresson. Tél. 53 17 41. 74783-J

CRUISER, bateau cabine bien équipé, bâché, soigné, réservoir fixe prêt à naviguer. Valeur 18.000 fr., cédé à 10.000 fr. Tél. (038) 24 07 36. 71212-J

VAURIEN excellent état, avec chariot et bâche. Tél. week-end (024) 73 16 26, semaine (039) 22 60 64. 71347-J

STÉRÉO, PLATINE Lenco, Tuner et colonnes Pioneer. Prix à discuter. Tél. 46 18 12. 71751-J

TAPIS CHINOIS d'avant-guerre et autres (tête de dragon). Prix à discuter. Tél. 42 43 88, le soir. 71404-J

CUISINIÈRE À GAZ (moderne). Tél. 31 22 18. 71248-J

ROBE DE MARIÉE avec accessoires, taille 38, état de neuf, prix intéressant. Tél. (038) 51 33 29. 71519-J

FRIGO À ENCASTRER pour caravane ou maison de vacances, 80 litres, dimensions 73 x 52 x 53 cm. Tél. 25 88 96. 71408-J

CHEMINÉE JARDIN, accessoires inox, toit cuivre, 850 fr.; fenêtres couches (jardin). Tél. 42 18 04. 74697-J

URGENCE, escalier chêne, 17 marches; armoires; fourneau ancien; catelles rondes. Tél. 42 18 04. 74698-J

OPTIMIST ROGA 1978, complet avec voile + chariot, état de neuf. Tél. 25 35 85, heures bureau. 71527-J

BIBLIOTHÈQUE LOUIS XIII chêne massif, chevillée. Tél. 31 74 20. 71505-J

IVOIRE, MALACHITE, colliers, bracelets, etc., artisanat d'Afrique noire. Eventuellement pour boutique. Exclusif. Tél. 51 47 03 (04). 71301-J

CANOT DE PÊCHE 6 m, polyester, excellent état. Tél. (038) 46 19 68. 71374-J

VOILIER ACAJOU 15 M SNS, 6 m 18 x 1 m 72, refait à neuf. Prix 6800 fr. Visible port de Bevaix. 71167-J

BON VIOLON entier, belle sonorité; violon ¾. Prix à discuter. Adresser offres écrites à SZ 740 au bureau du journal. 71522-J

A LOUER

VILARS, joli 2 pièces + cuisine agencée, dans ferme rénovée. Tél. (038) 36 12 10. 71393-J

DOMBRESSON, appartement 3 pièces, douche, chauffage. Adresser offres écrites à HN 730 au bureau du journal. 74780-J

CENTRE D'AUVERNIER, joli studio chauffé, eau chaude, coin à cuisiner, bain, 3me étage. Tél. 31 21 59. 71411-J

URGENT, APPARTEMENT 4 PIÈCES, ch. des Etroits 62, Cornaux. Tél. 47 17 04. 71060-J

FBG DE LA GARE 25, appartement 3 pièces, balcon, immédiatement, 405 fr. Tél. 24 06 51, le soir. 71170-J

DEMANDES A ACHETER

TABLE DE PING-PONG, prix raisonnable. Tél. (038) 24 31 57. 71385-J

ACCORDÉONS. Tél. (032) 91 33 18. 71755-J

VÉLO 10 VITESSES, jeux-sports de jardin, cabane de jardin, table de ping-pong, vélo fille. Tél. 31 89 91. 70742-J

DEMANDES A LOUER

COUPLE cherche appartement 4 pièces pour juillet-août. Tél. (037) 71 51 33. 71403-J

POUR FIN JUIN 1980, appartement 4 pièces ou 3 pièces + 1 indépendante, dépendances, balcon. Tél. 33 23 43, heures des repas. 74851-J

GARAGE ou place de parc à Neuchâtel, préférence Cassarde, Plan, Côte. Tél. 25 57 80, dès 17 heures. 74775-J

APPARTEMENT 2-3 PIÈCES, loyer modéré, région Rochefort - Neuchâtel. Tél. (038) 63 30 00 ou 25 42 54. 71384-J

URGENT, cherche appartement 2-3-4 pièces, pour fin avril, avec ou sans confort. Tél. 41 26 60. 71513-J

JEUNE DEMOISELLE cherche, à Neuchâtel, studio ou appartement pour le 1er mai. Tél. (032) 85 15 15. 74782-J

INSTITUTEUR SUISSE cherche studio ou appartement (Neuchâtel ou environs), de préférence meublé, avec cuisine, à partir du 1er juin (ou plus tôt), jusqu'à fin mars 1981. Offres à Ueli Meyer, Nägelistrasse 557, 5712 Beinwil-am-See (AG). Tél. (064) 71 23 95. 74779-J

IMMÉDIATEMENT GARAGE, hauteur minimum 2 m 30, si possible avec électricité, région Colombier. Tél. 41 17 12. 71531-J

URGENT, jeune homme cherche chambre ou petit studio à Serrières. Tél. (032) 97 56 94. 74175-J

CHAMBRE MEUBLÉE, TRANQUILLE, à l'ouest. Adresser offres écrites à FL 728 au bureau du journal. 71517-J

APPARTEMENT 2 PIÈCES, confort, libre tout de suite. Adresser offres écrites à EK 727 au bureau du journal. 71247-J

DEMANDES D'EMPLOIS

URGENT. Jeune homme ayant permis cherche place de chauffeur le matin. Adresser offres écrites à GM 729 au bureau du journal. 71752-J

JE CHERCHE TRAVAIL à mi-temps dans librairie, bibliothèque ou analogue. Adresser offres écrites à IO 731 au bureau du journal. 71356-J

OUVRIER cinquantaine ayant permis auto, camion, libre immédiatement, cherche place livreur ou autre. Région Peseux-Corcelles. Adresser offres écrites à KR 733 au bureau du journal. 71237-J

MONSIEUR CHERCHE PLACE représentant, pas porte à porte. Visite fabriques, magasins, hôpitaux, divers, pour milieu mai. Adresser offres écrites à OW 737 au bureau du journal. 71231-J

PROPRIÉTAIRE COMBI VW cherche à faire livraisons, transports à toute heure, dans rayon 100 km. Tél. 33 70 29. 71530-J

JEUNE SUISSESSE ALLEMANDE, vendeuse diplômée (alimentation), cherche place dans magasin à Neuchâtel ou environs. Adresser offres à Ursula Haussener, Farnweg 1, 4704 Niederbipp. Tél. (065) 73 17 33. 71756-J

DIVERS

MONSIEUR 38 ans avec voiture, désire faire la connaissance d'une amie pour amitié et sorties. Discrétion absolue. Ecrire à EI 709 au bureau du journal. 71176-J

BERGER BELGE, 18 mois, cherche maître adoptif pour 3 à 4 semaines, à partir du 20 avril. Tél. 25 44 04 ou 33 14 78. 71230-J

JARDIN POTAGER, 70 m² gratuitement, à personne soigneuse, dès le printemps 1980, à Savagnier. Tél. 53 33 94. 71232-J

MAMAN GARDE enfants à la journée. Tél. 25 26 51. 71328-J

CHERCHONS TERRAIN pour pâture moutons. Tél. 53 48 10, dès 19 heures. 71412-J

JEUNE HOMME, 23 ans, cherche jeune femme 25-35 ans, pour combler solitude des week-ends. Photo désirée. Région Neuchâtel - La Chaux-de-Fonds. Ecrire sous chiffres 91-160 aux Annonces Suisses S. A., av. Léopold-Robert 31, La Chaux-de-Fonds. 74673-J

AVS cherche compagne pour rompre solitude. Ecrire à DJ 726 au bureau du journal. 71245-J

Cherry GL Berline
1171 cm³, 52 CV/DIN (38 kW)
5 vitesses, 5 portes, 5 places
Fr. 10 350.–

La nouvelle Datsun Cherry vous ouvre maintenant ses 5 portes

Traction avant et suspension à roues indépendantes

Traction avant et suspension à roues indépendantes vous garantissent un comportement routier idéal – même sur les plus mauvais revêtements. La Cherry est super-compacte et très maniable. Intérieurement, elle est cependant nettement plus spacieuse que tous les autres modèles comparables.

Sobriété et économie exceptionnelles

La Datsun Cherry est un modèle de sobriété: c'est ainsi que lors d'un test organisé par le Gouvernement finlandais, une Cherry a remporté la palme de l'économie dans la catégorie jusqu'à 1000 cm³, avec 5,24 litres/100 km. Aux USA aussi, la Cherry a triomphé de ses concurrentes européennes de petite cylindrée.

Sa très grande fiabilité explique également son exceptionnelle économie à l'emploi: en Angleterre, où la Cherry compte parmi les 10 modèles les plus vendus, elle est la voiture qui nécessite le moins de réparations.

Contre-valeur la plus haute

Chez Datsun, 17% des employés (proportion plus forte que chez tous les autres producteurs au monde) sont affectés aux contrôles de qualité. C'est là une garantie de longévité élevée, de fiabilité et de haute qualité. Ce qui explique aussi qu'en Europe, de nombreux propriétaires de Cherry aient déjà franchi sans problème le cap des 100 000 km.

Des raffinements supplémentaires, pour lesquels vous ne payez pas de supplément.

Malgré un prix étonnamment avantageux, la Cherry vous offre une foule de raffinements. De série. Par exemple:

- *radio (OM, OUC) avec touches de présélection*
- *montre à quartz**
- *compte-tours**
- *ceintures à enrouleur*
- *appuie-tête*
- *totalisateur journalier*
- *essuie-glace avec fonctionnement intermittent réglable*
- *lave-glace*
- *lunette arrière chauffante*
- *essuie-glace à l'arrière*
- *phares halogènes*
- *phares de recul*
- *pare-brise en verre feuilleté teinté*
- *extrémités des pare-chocs garnies de caoutchouc*
- *témoins lumineux pour: liquide des freins, frein à main, choke, pression d'huile, phares, chauffage de la lunette, contrôle de charge*
- *interrupteur combiné sur la colonne de direction*
- *avertisseur à deux tons*
- *verrouillage de la direction*
- *ouverture automatique du coffre et du couvercle de réservoir*
- *dégivrage des vitres latérales*
- *éclairage du coffre**
- *sièges-couchette**
- *dossier arrière rabattable, en deux parties*
- *poignées de maintien devant et derrière**
- *plancher garni de moquette**
- *coffre recouvert de moquette*
- *allume-cigares*
- *miroir de courtoisie*

...et bien d'autres raffinements.

* *tous les modèles, sauf Standard*

Economie, richesse d'équipement, confort, très grande longévité et forte valeur de revente... tout cela garantit une contre-valeur élevée, pendant de nombreuses années. En Europe seulement, plus d'un million de propriétaires de Datsun en ont déjà fait l'expérience.

Cherry Standard
988 cm³, 45 CV/DIN (33 kW)
Fr. 8750.–

Cherry GL Break
1171 cm³, 52 CV/DIN (38 kW)
Fr. 10 950.–

Cherry GL Coupé
1171 cm³, 52 CV/DIN (38 kW)
5 vitesses, levier au plancher
Fr. 11 350.–

Cherry GL Hatchback
1171 cm³, 52 CV/DIN (38 kW)
Fr. 9450.–

DATSUN
Qualité et fiabilité
Datsun (Suisse) SA, 8902 Urdorf, Téléphone 01/734 28 11

DATSUN **Datsun – no 1 des voitures importées en Europe**

Boveresse: Garage Michel Paillard, route cantonale, (038) 61 32 23. **Neuchâtel:** City-Garage, Rolf Blaser, faubourg du Lac 29, (038) 25 73 63.
Neuchâtel: Garage Henri Comtesse, Draizes 69, (038) 31 38 38.
74320-A

Actualité CINÉMA Magazine

QUADROPHENIA : espoirs et désillusions des jeunes Anglais à travers les Who

« The Who », l'un des orchestres les plus talentueux et les plus célèbres du monde, mais aussi l'un des plus controversés, présente un film sur une période explosive : QUADROPHENIA.

Cette œuvre est tirée de leur album de disques portant le même nom, produit par Pete Townshend. Lors de son lancement, les critiques musicaux avaient trouvé cet album très en avance sur son temps.

A l'instar de l'opéra-rock « Tommy », composé par Townshend et dont Ken Russel a tiré un film il y a plusieurs années, QUADROPHENIA est l'histoire dramatique de la jeunesse et de ses problèmes.

Au début des années soixante, les jeunes anglais ont créé une nouvelle sous-culture reflétant les tensions et les inquiétudes de cette période.

Un nouveau style s'est développé parmi ces jeunes contestataires. Visages, habillements, comportements et moyens de transport se modifient.

« MODS ET ROCKERS »

Les jeunes des années suivantes qui se déplaçaient à scooters et « s'éclataient » à coups de pilules, n'étaient pourtant pas différents des autres. Fiers de leur apparence, ils dépensaient leurs salaires en vêtements à la mode, très élégants. Ces « Mods », comme on allait bientôt les appeler, étaient des employés de bureau, doués d'un esprit créateur et pur, prêts à se rendre utiles. En fait, ils étaient pleins d'ardeur au travail.

De l'autre côté de la barrière, il y avait dans les années soixante les ouvriers qui étaient tout aussi pleins de fougue : c'était les « Rockers » avec leurs blousons de cuir et leurs cheveux gominés. Leur style de vie était plus bruyant et plus violent que celui des « Mods », comme le démontrent les puissantes motos qu'ils conduisaient et la musique qu'ils aimaient.

Au cours de cette période incertaine de l'histoire moderne, leur malaise provenait des multiples pressions auxquelles était soumise la jeunesse mondiale.

À LONDRES ET SUR LA CÔTE

Le scénario est situé à Londres et sur la côte méridionale de l'Angleterre, dans des régions que Pete Townshend et ses amis de l'orchestre « The Who » connaissent bien. Le personnage principal est un jeune homme-type de sa génération. Le film décrit ses besoins, ses craintes, ses espoirs et finalement ses désillusions.

Histoire dramatique, « QUADROPHENIA » ne manque ni d'humour, ni de tendresse, ni de violence. De plus, il y a la musique sensationnelle composée spécialement pour le film par Peter Townshend et « The Who ».

Echos

* *Les 52mes Oscars du cinéma seront décernés à Hollywood, le 14 avril. De nombreuses nominations pour « Kramer contre Kramer et « All that jazz », qui précèdent « Apocalypse now », « Breaking away » et « Norma Rae ». Côté « films étrangers », peu d'espoir pour « Une histoire simple » ; il y a en face notamment, « Le tambour »...*

* Hanna Schygulla a débuté voici dix ans dans **L'amour est plus froid que la mort** de Fassbinder. Il aura fallu attendre un autre film de Fassbinder, **Le mariage de Maria Braun** pour que le public français fasse sa connaissance. Et voici qu'on se l'arrache : Denis Amar voudrait notamment l'engager pour **Asphalte** aux côtés de Jean Yanne. Le tournage est prévu pour mai.

« Elle », le nouveau « sex-symbol »

Un compositeur à succès d'une quarantaine d'années (Dudley Moore) a la hantise de l'âge mûr. Une rencontre imprévue avec une « créature de rêve » va l'entraîner dans le sillage de cette « apparition angélique ».

Le cinéaste américain Blake Edwards a quitté provisoirement ses fameuses « panthères roses » pour revenir à ses premières amours : la comédie américaine. Certes, le scénario est un peu mince mais le cinéaste en profite pour nous dresser un portrait, assez féroce et un peu caricatural de la société américaine et de ses fantasmes : la psychanalyse, l'homosexualité, la libération sexuelle...

La plastique de Bo Dereck fait le reste. « Elle aime Ravel, son mari et les autres » nous annonce le programme. Nouveau « sex-symbol » made in USA, elle est depuis l'an dernier première au box-office de son pays et ses posters se vendent comme des petits pains. Et elle le mérite, d'autant que loin d'être seulement une « sois belle et tais-toi ! » elle tire facilement son épingle du jeu et joue la comédie avec beaucoup de conviction.

Un film très drôle où Blake Edwards apporte une nouvelle fois la preuve de son talent dans la direction des acteurs, son sens du gag qui porte et son goût marqué pour la sophistication. (APEI)

STUDIO

Rien ne va plus

Dans cette série de numéros aussi satiriques que joyeux, Jacques Villeret, métamorphosé ici par Jean-Michel Ribes, compose une étonnante galerie de portraits et dresse, avec une virtuosité réussie, un irrésistible inventaire de tracasseries et de petits bobos de la vie quotidienne. Rien ne va plus, peut-être... mais ça marche au poil !

LES ARCADES

Le guignolo

La vie d'Alexandre Dupré aurait pu être celle d'un honnête homme. Mais l'extravagance du caractère de notre héros (Jean-Paul Belmondo, époustouflant), son imagination et l'esprit facétieux du destin allaient en décider autrement. Alexandre voulait faire fortune : c'était là une louable ambition. Mais pour y parvenir, il n'allait pas s'embarrasser de scrupules ni regarder de trop près aux moyens qu'il allait utiliser. Fertile en péripéties rocambolesques, le nouveau film de Jean-Paul Belmondo nous divertit royalement et l'on jubilera à ses inénarrables exploits. (3me semaine).

Huit et demi

Un cinéaste célèbre, parvenu au faîte de sa carrière, perd tout à coup, sans raison apparente, toute assurance à la veille du tournage de son film le plus important. A travers la démarche d'un artiste qui tente de réunir les lambeaux de sa vie pour lui trouver un sens et essayer de comprendre, Fellini nous livre une œuvre capitale fondée sur la recherche de la vérité. C'est pathétique. (Sélection).

APOLLO

Star Trek, le film !

3me semaine de grands succès avec l'événement de Robert Wise qui a réussi à faire œuvre nouvelle, tout en demeurant fidèle au « Star Trek » que la télévision rendit si célèbre. L'aventure humaine ne fait que commencer. Il n'y a pas de comparaison... (Chaque jour à 15 h, enfants admis.)

L'empreinte des géants

Ce film de Robert Enrico en première vision, d'après le roman de Hortense Dufour « La Marie Marraine », c'est du spectacle, de l'aventure, des sentiments. Le décor c'est celui du gigantesque chantier d'une autoroute où d'énormes engins mécaniques d'un jaune agressif mènent leur ronde dans la boue et les cailloutis, et les incidents tragiques ou tendres s'y sucèdent et les mécaniques monstres y dansent des ballets qui ne manquent pas de grandeur... (Chaque jour à 17 h 45 et 20 h 30), 16 ans.

Si vous aimez à Neuchâtel

Rire : LE GUIGNOLO (Arcades).
Villeret : RIEN NE VA PLUS (Studio).
Poétique : LE ROI ET L'OISEAU (Palace).
D'Enrico : L'EMPREINTE DES GÉANTS (Apollo).
Un succès : KRAMER CONTRE KRAMER (Bio).
Burlesque : 1941 (Rex).
De Fellini : HUIT ET DEMI (Sélection).

DESTINS HORS SÉRIE

Guillaume le conquérant

par Anne et Serge Golon

RÉSUMÉ : Pour mater la rébellion de ses vassaux de Basse-Normandie, le jeune duc Guillaume décide de solliciter l'appui du roi de France.

25. VAL-LES-DUNES

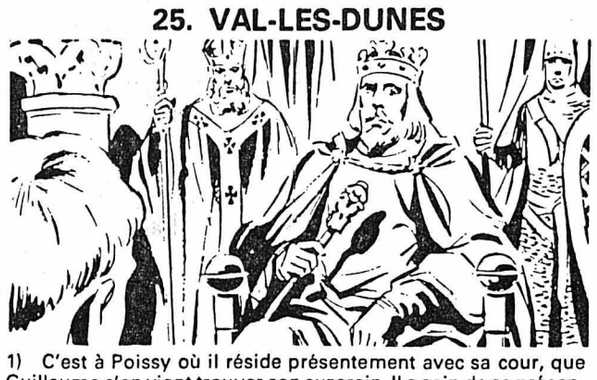

1) C'est à Poissy où il réside présentement avec sa cour, que Guillaume s'en vient trouver son suzerain. Il a soin de se présenter en quémandeur, et, dans ce but, n'amène ni riche équipage, ni suite nombreuse. Agenouillé aux marches du trône : « Sire, dit-il, mon sort dépend de vous. Si vous consentez à m'aider, je ne doute pas du succès. Si, par malheur pour moi, vous refusez, mon duché ne tardera pas à tomber sous la domination de Guy de Brionne. »

2) Tandis que le roi hoche la tête et demeure songeur, Guillaume devine ses pensées aussi clairement que s'il les exprimait de vive voix. C'est pourquoi, usant de diplomatie, il démontre à Henri que si Brionne a des droits sur la Normandie, il n'en a pas moins sur la Bourgogne. « En héritant de son père, Renaud de Bourgogne, il peut un jour réunir sous sa seule autorité deux duchés qui deviendraient, tôt ou tard, des voisins redoutables pour le roi de France... »

3) Sensible à cet argument, Henri finit par promettre son aide. En raison de la mauvaise saison, les opérations sont remises au printemps. Pour Guillaume à Falaise, comme pour Henri à Paris, l'hiver se passe en préparatifs de combat. Quelques jours avant Pâques, l'armée royale rejoint celle du jeune duc. Apprenant que les rebelles de Guy de Brionne ont franchi l'Orne, Henri et Guillaume marchent vers Caen. Au sud de cette ville, à Val-les-Dunes, les ennemis se trouvent face à face.

4) Dans le piétinement des chevaux et des hommes d'armes, chacun coiffe son casque et revêt sa broigne. Les cavaliers empoignent solidement, qui la lance, qui un lourd bâton de houx dont l'extrémité noueuse fera office de massue. Les piétons saisissent leur hache d'une main ferme, d'autres tirent leurs flèches du carquois et vérifient leurs arcs. Du côté ennemi, une troupe qui doit bien compter près de 150 hommes se tient à l'écart. Le roi Henri la désigne à Guillaume : « Quel est ce baron qui semble hésiter à combattre ? »

Lundi : La bataille commence

Une recette : Bœuf aux olives

Pour 6 personnes : 1 kg 200 de paleron ou de basses côtes, 100 g de lard gras, 2 échalotes, 200 g d'olives vertes, 100 g de champignons, bouquet garni, 1 verre de madère ou de vin rouge, sel, poivre.

Le paleron, meilleur marché que les basses côtes, sera aussi bon. Dans une cocotte, faites fondre doucement les lardons pour leur faire rendre leur graisse sans qu'ils dorent. Retirez-les et faites revenir le morceau de viande entier sur toutes ses faces dans cette graisse, sans qu'elle fume. Baissez le feu.

Ajoutez le bouquet, salez (peu à cause des olives) poivrez, couvrez, laissez gonfler la viande 20 minutes en la retournant une fois. Ajoutez les échalotes, le vin, les lardons réservés, laissez mijoter une heure. Pendant ce temps, dénoyauter les olives, laissez-les tremper pour les dessaler, épongez-les. Ajoutez-les au rôti en même temps que les champignons débarrassés de leur bout terreux et coupés en quatre.

Laissez encore mijoter 20 minutes. Rectifiez l'assaisonnement, retirez le bouquet. Servez le bœuf tout découpé en plat creux avec la sauce, accompagné d'épinards en branche ou de cœurs de céleri, Si vous employez un vin rouge, ajoutez-y 1 morceau de sucre.

A méditer

Parmi les arts, celui de la parole est le plus décevant de tous. Maurice GARÇON

CULTES DU DIMANCHE

ÉGLISE RÉFORMÉE ÉVANGÉLIQUE

Collégiale : 10 h, M. R. Bill ; 19 h 30, Gospel Evening à la Collégiale.
Temple du bas : 10 h 15, M. J.-L. Parel.
Maladière : 9 h 45, M. M. Held, culte avec sainte cène, garderie.
Ermitage : 10 h 15, M. A. Cochand, culte avec sainte cène.
Valangines : 10 h, M. R. Ariège.
Cadolles : 10 h, M. J.-L. de Montmollin.
Serrières : 10 h, culte, Mme S. Perret ; pas de culte à 19 h.
Recueillement quotidien : de 10 h à 10 h 15, au Temple du bas.
Les Charmettes : 10 h, culte, sainte cène.
La Coudre-Monruz : 10 h, culte ; 20 h, culte, sainte cène.

DEUTSCHSPRACHIGE REFORMIERTE KIRCHGEMEINDE

Temple du bas : 9 h, culte, Mlle Kammacher.

ÉGLISE CATHOLIQUE ROMAINE

Eglise Notre-Dame : samedi 18 h 15 ; dimanche 9 h 30, 11 h, 18 h 15 ; 16 h (espagnol).
Chapelle de la Providence : samedi 18 h (espagnol) ; dimanche 7 h.
Eglise Saint-Nicolas, Vauseyon : samedi 18 h 15 ; dimanche 8 h et 10 h.
Paroisse de La Côte, Peseux : samedi 18 h ; dimanche 9 h et 10 h.
Eglise Saint-Marc, Serrières : samedi 18 h 15 ; dimanche 9 h 15 ; 10 h 20, culte à Saint-Jean (pas de messe à 11 h).
Eglise Saint-Norbert, La Coudre : samedi 18 h 15 ; dimanche 10 h.
Hôpital des Cadolles : dimanche 8 h 30.
Chapelle des Frères, Mission italienne : 10 h 45.

ÉGLISE CATHOLIQUE CHRÉTIENNE

Eglise Saint-Jean-Baptiste, rue Emer-de-Vattel : messe à 18 h 30.

Eglise évangélique libre, Neuchâtel : 9 h 30, M. J. Dubois ; 20 h, « Les origines de notre église », M. W. Schulthess. Mercredi : 20 h, étude biblique, M. J. Dubois. **Colombier :** 9 h 45, M. G.-A. Maire. Jeudi : étude biblique, M. Maire.
Evangelische Stadtmission, avenue J.-J. Rousseau 6 : 19 h 30, Gebet ; 20 h 15, Gottesdienst. Mittwoch : 15 h, Gemeinsame Freistunde. Donnerstag : 20 h 15, Jugendgruppe.
Evangelische-methodistische Kirche, rue des Beaux-Arts 11 : 9 h 15, Gottesdienst. Dienstag : 20 h 15, Bibelstunde.
Eglise néo-apostolique, rue Gabriel-Lory 1 : 9 h 30, service divin ; 20 h, service divin.
Première Eglise du Christ, Scientiste, fbg de l'Hôpital 20 : 9 h 30, service.
Assemblée de Dieu, chapelle de l'Espoir, rue de l'Evole 59 : 9 h 30, culte ; 17 h, culte en italien ; 20 h, évangélisation-édification.
Armée du Salut, rue de l'Ecluse 18 : 9 h 45, culte ; 20 h, réunion d'évangélisation.
Témoins de Jéhovah, rue des Parcs 12 : études bibliques et conférences : samedi 17 h, en français ; 19 h 30, en allemand. Dimanche 15 h 30, en italien.
Action biblique, rue de l'Evole 8a : 9 h 45, M. J.-P. Golay, garderie.
Eglise de Jésus-Christ des Saints des Derniers Jours, rue du Chasselas 3, Peseux : 10 h, école du dimanche ; 17 h, réunion de sainte cène.
Eglise apostolique évangélique, rue de l'Orangerie 1 : 9 h 30, culte, M. G. Estoppey ; 20 h, prière. Jeudi, 20 h, prière intercomm.
Eglise évangélique de la Fraternité chrétienne, rue du Seyon 2 : 9 h 30, culte avec sainte cène ; école du dimanche.
Eglise évangélique de Pentecôte, Peseux, rue du Lac 10 : 9 h 30, culte.
Eglise adventiste, fbg de l'Hôpital 39 : samedi, 9 h 15, étude biblique ; 10 h 30, culte avec prédication.

DISTRICT DE NEUCHÂTEL

Le Landeron : samedi, messe dominicale à 18 h. Dimanche, 9 h 45, messe. Paroisse réformée : 9 h 45, culte.
Lignières : 10 h 15, culte.
Nods : 20 h 15, culte.
Cressier : église catholique : samedi à 18 h 15, messe. Dimanche, messes à 8 h et 10 h. Paroisse protestante : 9 h 30, culte, baptêmes.
Cornaux : 10 h 30, culte.
Marin (chapelle œcuménique) : 9 h, messe (en italien) ; 10 h, culte.
Saint-Blaise : 10 h, culte, M. J.-C. Schwab, garderie, cure du bas.
Hauterive : 9 h, culte, M. J.-C. Schwab.
Clinique de Préfargier : chapelle protestante, 8 h 30, culte ; chapelle catholique, 8 h 30, messe.

DISTRICT DE BOUDRY

Auvernier : 9 h 45, culte. **Bevaix :** 10 h, culte ; **Bôle :** 10 h, culte ; **Boudry :** 10 h, culte ; **Colombier :** 9 h 45, culte ; **Corcelles :** 10 h, culte ; **Cortaillod :** 10 h, culte ; **Perreux :** 8 h 45, culte ; **Peseux :** 10 h, culte ; **Rochefort :** 10 h, culte ; **Saint-Aubin :** 10 h, culte.

LE MOT CACHÉ — MOTS CROISÉS

Problème N° 388

SOLUTION : Le mot à former avec les lettres inutilisées est :

DORTMUND

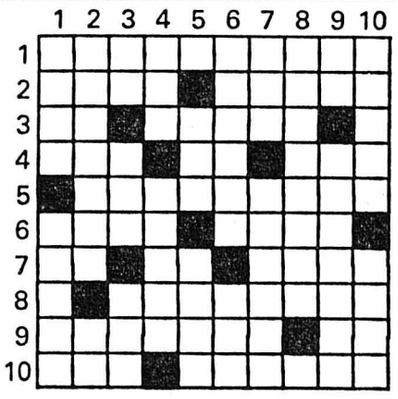

HORIZONTALEMENT

1. Toit. 2. On en met dans le mortier. Fait partir. 3. Note. Font partir. 4. Le patriarche en est chargé. Patrie d'Abraham. Epoque. 5. Capables de corrompre. 6. Terme absolument opposé à un autre. Volcan. 7. Préfixe. Symbole. Appelle de loin. 8. Famille de compositeurs et organistes français. 9. Prétentieux. Direction. 10. Acquis. La corde en valait quatre.

VERTICALEMENT

1. Sert à modérer, à arrêter. Arrête. 2. Renoncement. Cours d'eau. 3. Avalé. Rend les traits fins. Exemple particulier. 4. Marque l'égalité. Réprimande. 5. Fatigue à l'extrême. Déchiffrées. 6. Agile. Eut la faculté de faire. 7. Sert à préparer les peaux. Très pur. 8. Enfermer par mesure administrative. 9. Particule affirmative. Exécuté. 10. Ils donnent naissance à des glaciers. Père de Caïnan.

Solution du N° 387

HORIZONTALEMENT : 1. Corn-picker. – 2. Epi. Trille. – 3. Purs. Erié. – 4. Seul. Envi. – 5. Oc. Bal. Gel. – 6. Tubipore. – 7. Ali. Ebarbe. – 8. Gers. En. On. – 9. Esope. Gien. – 10. Nanterre.

VERTICALEMENT : 1. Cep. Otages. – 2. Opuscules. – 3. Rire. Biron. – 4. Subi. Spa. – 5. Pt. Lape. En. – 6. Ire. Lobe. – 7. Cire. Rangé. – 8. Klinger. IR. – 9. Elevé. Bœr. – 10. Ré. Ilienne.

RADIO RADIO

Samedi

RADIO ROMANDE 1 ET TÉLÉDIFFUSION

Inf. toutes les heures, de **6.00** à **23.00** et à **12.30** et **23.55**. **6.00** Radio-évasion, avec à : **6.00, 7.00, 8.00** Editions principales. **6.58** Minute œcuménique. **7.30** Le Regard et la Parole. **8.00** Revue de la presse romande. **8.20** Mémento des spectacles et des concerts. **9.00** Le bateau d'Emile. **11.00** Le kiosque à musique, avec à : **12.30** Le journal de midi. **12.45** Drôle de vie. **14.00** Loisirs en tête. **15.00** Super-parade.

17.00 Aux ordres du chef. **18.00** La journée sportive. **18.30** Le journal du soir, avec à : **19.00** Actualité-magazine. **19.30** Fête... comme chez vous. **21.00** Sam'disco. **24.00** Hymne national.

RADIO ROMANDE 2

7.00 (S) Valses, polkas et Cie. **7.50** Nos patois. **8.00** Informations. **8.10** (S) Le magazine du son. **9.00** (S) L'art choral. **10.00** Sur la terre comme au ciel. **10.58** Minute œcuménique. **11.00** (S) Notes et bloc-notes, avec à : **12.30** Les archives sonores de la RSR. **12.55** Les concerts du jour. **13.00** Formule 2. **13.20** Ils ont fait l'Histoire. **14.00** (S) Comparaison n'est pas raison. **15.27** (S) Les chemins de l'opéra : Genoveva, musique de Robert Schumann, extraits. **16.00** CRPLF : Carrefour francophone : Pages entomologiques. **17.00** (S) Folk Club RSR. **18.00** Swing-Sérénade. **18.50** Per i lavoratori italiani in Svizzera. **19.20** Novitads. **19.30** Correo espanol. **20.00** Informations. **20.05** Théâtre pour un transistor : Les Peupliers, de Jacques-Pierre Amette, avec à : **21.10** (S) Scènes musicales : Werther, musique de Jules Massenet, extraits. **23.00** Informations. **23.05** Hymne national.

Dimanche

RADIO ROMANDE 1 ET TÉLÉDIFFUSION

Inf. toutes les heures, de **6.00** à **23.00** et à **12.30** et **23.55**. **6.00** Radio-évasion, avec à : **6.00, 7.00, 8.00** Editions principales. **8.15** Nature pour un dimanche (1). **7.50** Mémento des spectacles et des concerts. **8.15** Nature pour un dimanche (2). **9.00** Dimanche-variétés. **11.00** Toutes latitudes. **12.00** Les mordus de l'accordéon, avec à : **12.30** Informations. **12.45** Dimanche-variétés. **14.00** Le chef vous propose... **14.20** Tutti tempi. **15.00** Auditeurs à vos marques.

18.00 Antenne verte, avec à : **18.15** La journée sportive. **18.30** Le journal du soir, avec à : **19.00** Actualité-magazine : Gruezi mitenand. **19.30** Allô Colette ! **21.15** Enigmes et aventures : Accidentellement vôtre, de Georges Vittel. **22.00** Dimanche la vie. **23.00** Jazz-live. **24.00** Hymne national.

RADIO ROMANDE 2

7.00 Sonnez les matines. **8.00** Informations. **8.15** Petit concert spirituel. **8.45** Messe. **10.00** Culte protestant. **11.00** (S) Contrastes. **12.55** Les concerts du jour. **13.00** Formule 2. **13.15** (S) Musiques du monde, avec : Folklore à travers le monde ; La joie de jouer et de chanter ; Jeunes artistes. **15.00** Passeport pour un dimanche, avec à : **15.10** L'invité du jour : Roger Peyrefitte (1). **15.40** Les libres propos de Jean-Louis Ferrier. **16.10** Un poème pour un dimanche. **16.20** Le magazine de la musique. **16.50** Le point... sur la table. **17.00** (S) L'heure musicale, ensemble Fauré. **18.30** (S) Continuo. **19.20** Novitads. **19.30** (S) A la gloire de l'orgue. **20.00** Informations. **20.05** (S) Fauteuil d'orchestre. **22.00** (S) Compositeurs suisses. **23.00** Informations. **23.05** Hymne national.

Nous prions nos lecteurs de consulter notre Magazine TV-Radio inséré dans ce numéro.

HOROSCOPE

NAISSANCES : Les enfants de ce jour seront intuitifs concentrés, très actifs.

BÉLIER *(21-3 au 20-4)*

Travail : Petits contretemps, n'en faites pas un drame et n'entrez pas en conflit avec vos collègues. **Amour :** Gardez toujours votre calme, contrôlez vos sautes d'humeur, trop fréquentes. **Santé :** Ne négligez pas votre état de santé. Méfiez-vous de l'humidité qui ne vous convient pas.

TAUREAU *(21-4 au 21-5)*

Travail : Ayez confiance en vous, vous ferez de grands progrès et vous pourrez vous mettre à jour. **Amour :** Pas idéale cette journée, pas désastreuse non plus. Pas agréable, en tout cas. **Santé :** Tout va bien, mais ne faites pas trop d'excès. Ne forcez pas trop le rythme.

GÉMEAUX *(22-5 au 21-6)*

Travail : Bons rapports avec vos supérieurs, heurts inutiles avec vos collègues. **Amour :** Situation confuse, mais vous pouvez améliorer rapidement vos rapports. **Santé :** Rien à craindre, soyez prudent et faites preuve de modération.

CANCER *(22-6 au 23-7)*

Travail : Tout va. Mais n'étalez pas vos succès et ne révélez pas vos projets. **Amour :** Vous trouverez un précieux réconfort dans l'intimité avec l'être que vous aimez. **Santé :** Faites preuve de modération, évitez tout excès, ne vous fatiguez pas inutilement.

LION *(24-7 au 23-8)*

Travail : Les tractations et les contrats sont favorisés. C'est le moment d'en signer. **Amour :** Vous allez vers une vie nouvelle, oubliez le passé. Regardez devant vous. **Santé :** Ne vous agitez pas trop, surtout l'après-midi. Prenez un maximum de repos.

VIERGE *(24-8 au 23-9)*

Travail : Pas de difficulté, mais des complications d'ordre secondaire, vite réglées. **Amour :** Vos amis vous comprennent et vous donneront des marques de sympathie. **Santé :** Elan, énergie, entrain... Mais attention, ne vous surmenez pas ; calmez-vous.

BALANCE *(24-9 au 23-10)*

Travail : Vous êtes énergique et entreprenant. Ne prenez pas trop d'engagements. **Amour :** De nouvelles rencontres consolideront leurs liens. Elles seront durables. **Santé :** Vous menez une vie un peu trop agitée, prenez le temps de vous reposer.

SCORPION *(24-10 au 22-11)*

Travail : Bonnes initiatives, négociations fructueuses, amélioration générale. **Amour :** Votre esprit d'indépendance pourrait vous créer des problèmes surtout si vous êtes lié. **Santé :** Bonne dans l'ensemble. Recherchez davantage le contact de vos amis.

SAGITTAIRE *(23-11 au 22-12)*

Travail : Léger ralentissement, Ne soyez trop impatient ni trop exigeant. **Amour :** Aspects planétaires satisfaisants. Il ne subsiste aucune trace de l'humeur aigre-douce. **Santé :** Rien à craindre dans ce domaine. Tout au plus un peu de fatigue.

CAPRICORNE *(23-12 au 20-1)*

Travail : Il y aura très bientôt des nouveautés, des changements. Cela vous plaira. **Amour :** La vie est toujours agréable, les rapports réconfortants et très amicaux. **Santé :** Vous vous sentirez en bonne forme, plus énergique que d'habitude.

VERSEAU *(21-1 au 19-2)*

Travail : Tout va vite et bien. Profitez-en pour mettre votre travail à jour. **Amour :** L'humeur mélancolique des jours passés recule. Plus de rancune. La joie est revenue. **Santé :** Pas de trouble sérieux, mais de la nervosité. Reposez-vous le plus possible.

POISSONS *(20-2 au 20-3)*

Travail : Faites preuve de ténacité, même si par moments vous vous sentez découragé. **Amour :** Ciel un peu voilé. Mais vos rapports affectifs sont bien protégés. **Santé :** Rien à craindre. Soignez votre régime. Faites de grandes promenades en forêt.

2me semaine

PAUL GRIMAULT · JACQUES PRÉVERT

LE ROI ET L'OISEAU

· PRIX LOUIS DELLUC 1980 ·

Un film de PAUL GRIMAULT
Scénario de JACQUES PRÉVERT et PAUL GRIMAULT
Dialogues de JACQUES PRÉVERT
Musique de WOJCIECH KILAR
Une coproduction
LES FILMS PAUL GRIMAULT · LES FILMS GIBÉ · ANTENNE 2

Majestic films

Enfants admis **AU PALACE** 15 h - 18 h 45 20 h 45

tél. 25 56 66

SAMEDI - DIMANCHE - 14 h 30 - 16 h 45 - 18 h 45 - 20 h 45

74061-A

ARCADES 25 78 78

TOUS LES SOIRS À 20 H 30 • 3me SEMAINE •
SAMEDI, DIMANCHE, LUNDI, MERCREDI : Matinée à 15 h

• 12 ANS •

LE TRIOMPHE DE BELMONDO

dans

"Le guignolo"

ON RIT... ON APPLAUDIT À SES FAMEUX EXPLOITS

74185-A

• FAVEURS SUSPENDUES •

ARCADES
Samedi et dimanche à 17 h 15

SELECTION
UNE ŒUVRE CAPITALE de FEDERICO FELLINI

STUDIO
Du lundi au vendredi à 18 h 30

V. o. ital. s. tr. français allem.

HUIT ET DEMI

avec Marcello MASTROIANNI, Claudia CARDINALE

• UNE INTERROGATION PATHÉTIQUE •

74486-A

STUDIO 25 30 00

TOUS LES SOIRS À 21 H
SAMEDI, DIMANCHE
MERCREDI : mat. à 15 h

JACQUES VILLERET

dans

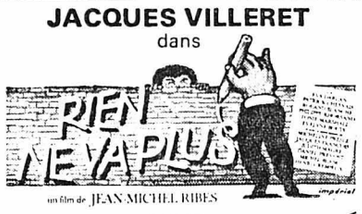

un film de JEAN-MICHEL RIBES

MAIS **ÇA MARCHE AU POIL**

74487-A

NOCTURNES
Samedi à 17 h 30 et 23 h
Dimanche à 17 h 30

• EN PREMIÈRE VISION •

IL VOULUT ÊTRE UNE FEMME

UNE CURIOSITÉ SEXUELLE PRÉSENTÉE DANS TOUTE SA NATURE

– 18 ANS RÉVOLUS –

74488-A

BIO ø 25 88 88

Samedi-dimanche 15 h-17 h 30-20 h 45
les autres jours 18 h 30-20 h 45
mercredi 15 h

1re VISION 2me semaine

DUSTIN HOFFMAN – MERYL STREEP
dans le grand succès de ROBERT BENTON

KRAMER contre KRAMER dès 14 ans

74113-A

REX ø 25 55 55

1re VISION
« Deux heures de burlesque épatant... »

Derniers jours samedi dimanche } 15 h-20 h 45

en français dès 12 ans

ORIGINAL - FARFELU - DISTRAYANT

1941 «LA FOLIE GAGNE HOLLYWOOD»

74114-A

REX ø 25 55 55

1re VISION

Dès lundi tous les soirs 20 h 45
matinée : mercredi 15 h

12 ans

MIA FARROW - JASON ROBARDS - MAX VON SYDOW
un film de JAN TROELL

L'OURAGAN un monde fait de passions - de soleil - de beauté.

74115-A

A vendre

poudrettes rouges

S/5 C et 3309.

Rossel, Hauterive.
Tél. (038) 33 36 36.

71528-A

Chienne saint-bernard

3 ans, pedigree, sélectionnée pour l'élevage, 680 fr.

Chiots caniches vaccinés, 350 fr.

Cockers pedigree, vaccinés, 450 fr.

Teckels croisés, 90 fr.

Tél. (032) 97 54 38.

74490-A

APOLLO 25 21 12

ENFANTS ADMIS Fav. susp.

Chaque jour **15 h**

CHAQUE JOUR **17 h 45 et 20 h 30**

En 1re VISION

L'EMPREINTE DES GEANTS

un film de ROBERT ENRICO
d'après le roman de HORTENSE DUFOUR
"La Marie Marraine"

16 ans

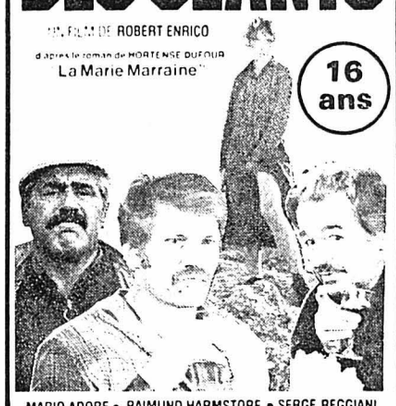

MARIO ADORF • RAIMUND HARMSTORF • SERGE REGGIANI
DOMINIQUE LAFFIN • ANDREA FERREOL

74568-A

Votre enfant est peut-être doué. Mais s'il ne l'était pas?

Il faut qu'un enfant puisse développer tous ses dons, mais il n'est pas nécessaire d'investir plus qu'il ne faut. Au début un simple piano de location peut suffire. Ensuite, si votre enfant se montre vraiment doué, vous pourrez louer ou acheter un instrument plus cher. Sinon, vous regretteriez de vous être décidé trop vite. (Déduction de la location en cas d'achat ultérieur.)

Hug Musique

La grande maison qui laisse le plus grand jeu possible.

Neuchâtel, en face de la Poste,
tél. 038 25 72 12

74120-A

CESSER DE FUMER

est possible grâce au

PLAN DE 5 JOURS

Thérapie de groupe chaque soir, à 20 h 15, du 14 au 18 avril à l'hôtel Touring au lac, Neuchâtel

Informations : tél. (038) 33 53 08
Ligue : vie et santé

74480-A

La publicité rapporte à ceux qui en font!

Service de publicité FAN-L'EXPRESS Tél. (038) 25 65 01

EXCURSIONS VOYAGES **FISCHER**

Tél. (038) 33 49 32 MARIN-NEUCHATEL

DIMANCHE 13 AVRIL 1980

BALADE D'APRÈS-MIDI à AESCHI

Dép. 13 h 30 quai du Port
Prix Fr. 27.— AVS Fr. 22.—

74695-A

Renseignez-moi, sans frais, sur vos

prêts personnels

sans caution jusqu'à fr. 30 000.–.
Je note que vous ne prenez pas de renseignements auprès des employeurs.

Nom:
Adresse: F
NP, localité:

Service rapide 01/211 76 11
Talstrasse 58, 8021 Zurich

CITY BANK

57757-A

Société des hôteliers, cafetiers et restaurateurs

GASTRONOMIE

---

novotel

NOVOTEL/THIELLE
Autoroute Neuchâtel-Bienne
sortie Thielle
Tél. (038) 33 57 57

PÂTES FRAÎCHES MAISON préparées 2 fois par jour par notre Pastaiolo :
Tagliatelle al pesto **Fr. 4.80**; Tagliatelle napolitaine **Fr. 6.—**; Tagliatelle carbonara **Fr. 9.50**, et toujours avec notre carte notre buffet hors-d'œuvre + grillade + vin à discrétion à **Fr. 25.—**;
et chaque dimanche :
GRAND BUFFET DE DESSERTS dès **Fr. 1.50** (servi aussi à discrétion **Fr. 6.80**).
Terrasse ensoleillée, jeux pour enfants.

74664-A

Hôtel du Vaisseau 65 ans

Famille G. Ducommun
PETIT-CORTAILLOD - Tél. 42 10 92

Tous les jours :

Filets de perches au beurre
Filets de palées sauce neuchâteloise
Scampis
Cuisses de grenouilles
et d'autres mets à la carte

74661-A

Restaurant de la Grappe

La Coudre
Neuchâtel
L. Marini

SPÉCIALITÉS ITALIENNES

Tél. 33 26 26

Une carte riche et variée
des spécialités de première qualité

74124-A

---

vous propose ses viandes au feu de bois - ses flambés - ses fondues chinoises à gogo - ses fondues bourguignonnes à gogo - son piano à salades à gogo
Avec son orchestre **CRACH** (4 musiciens)

Rôtisserie
Hôtel
Bar
Dancing

Le Grenier

Les Geneveys-sur-Coffrane Tél. 038 57 17 37

74674-A

Beaulac

le grill

LE DIMANCHE

Menu complet Fr. 16.50
Assiette Fr. 12.50

Pour réserver:
Tél. 24 42 42

74651-A

Bien manger... à Cressier... à l'enseigne de

L'HÔTEL DE LA CROIX-BLANCHE

M. et Ph. Robert CRESSIER ø (038) 47 11 66

CETTE SEMAINE

ASPERGES
TRUITE DU LAC
ET DÉJÀ... LES FRAISES

Pour banquets et mariages
demandez nos listes de menus à tous les prix

74650-A

CHEZ MAX

Mouton-d'Or à Villiers

Réouverture le 13 avril

73974-A

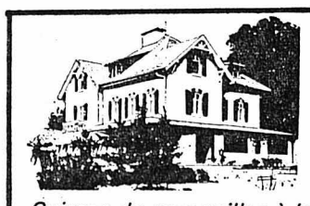

HÔTEL-RÔTISSERIE DE LA GARE, MONTMOLLIN

Tél. (038) 31 11 96

Cuisses de grenouilles à la provençale
Asperges de Cavaillon
et toutes spécialités à la carte et sur assiette.

74766-A

Hôtel Restaurant du Pont de Thielle

HÔTEL DU PONT DE THIELLE
Tél. (032) 83 16 32

FILETS DE PERCHES AU BEURRE
****
NOTRE SPÉCIALITÉ MAISON
CUISINE FRANÇAISE AU BEURRE
****

Tous les soirs au Play Boy du 16 au 30 avril
DANSE avec l'orchestre **«COHANA SEXTETT»**

74125-A

CASA D'ITALIA

Prébarreau 1 - Neuchâtel
Tél. 25 08 58

Tous les soirs dès 19 heures
Pizzeria avec le duo Paraguay

74182-A

Hôtel-Restaurant **LE CHALET**

M. et Mme A. Quadranti
Cortaillod (NE)
Tél. 42 14 38

TOUS LES SAMEDIS À MIDI
Consommé au porto
Assiette de filets de perches
Frites ou pommes nature
Salade mêlée
Salade de fruits
Fr. **10.—**

Fondue chinoise à gogo.
Filets de perches.
Pizza « maison ».
Ouvert tous les jours.

74123-A

Ouvert tous les jours

74652-A

Fêtez la charbonnade

LA TAVERNE À CHARBONNADE
CHEZ-LE-BART
Les Boucaniers

La Taverne à charbonnade vous invite à passer d'agréables moments dans un cadre rustique et insolite. L'ambiance pour réussir une soirée décontractée et sympathique.

HOTEL DES PLATANES 038/55 29 29 GRAND PARKING

Hôtel du Chasseur Enges

Tél. (038) 47 18 03
M. et Mme Michel RIBA

Cette semaine :

ASPERGES
sauces hollandaise, mayonnaise ou gratinée

FRAISES
et nos autres mets à la carte

BAR - DANCING - DISCOTHÈQUE
Ouvert jusqu'à 2 heures.

74484-A

Hôtel-Restaurant **Beaux Arts**

P.-A. Balmelli, propr.
Neuchâtel
Tél. 24 01 51

TOUS LES JOURS :

Steak de cheval	9.50
Fondue chinoise à gogo	15.—
Fondue bourguignonne à gogo	19.—
Brochettes de crevettes géantes	15.50

Hôtel-Restaurant **Le Poissy**

R. Balmelli, propr.
Marin (NE)
Tél. 33 30 31

LES ASPERGES
un délice de saison
dès 16.—

Fondue chinoise à gogo	15.—
Cuisses de grenouilles «provençale»	18.—

Hôtel-Restaurant **DU CHEVAL BLANC COLOMBIER**

M. et Mme Gendre-Bonvin
Tél. 41 34 21

MARDI ET JEUDI :

Filets de perches à gogo	19.—

TOUS LES DIMANCHES :

Cuisses de grenouilles à gogo	20.—

CHÂTEAU-GUIRAUD «Cheval-Blanc» AC 1976 Fr. 15.—

74686-A

CAFÉ DU THÉATRE

Cuisses de grenouilles provençales
Emincé de veau «zuricoise»
Roestis - salade
Steak Tartare

Tél. (038) 25 29 77

74644-A

FRIBOURG

La chasse aux camions-magasins dans le canton

(c) Hors les camions-magasins du canton de Fribourg, c'est la recommandation de la Chambre fribourgeoise du commerce et de la Fédération des sociétés de détaillants aux communes. Pour ce faire, rien de tel qu'appliquer la loi cantonale. Elle interdit le stationnement des camions-magasins sur les voies et places publiques du domaine cantonal, en invitant les communes à faire de même. Pourtant, cette semaine, un «supermarché» ambulant qui «fait» dans la savate, le mocassin et la pantoufle, a «écrémé le territoire fribourgeois à raison de six communes par jour».

Les détaillants en veulent moins aux camions-magasins d'alimentation, qui rendent service, admettent-ils, dans certaines communes rurales, qu'aux camions-magasins qui vendent «à vil prix» des produits spécialisés. Tel est le cas de ce supermarché de la chaussure, d'origine tessinoise, dont un tract annonce qu'il est plus connu sous le nom de «casseur de prix», et qui précise que ses prix sont «superconvenants» (sic) et que «nos camions sont seulement jaunes». Les prix, on le voit, ne sont guère majorés à cause des frais de traduction...

MALGRÉ LA LIBERTÉ DE COMMERCE...

La Chambre du commerce écrit aux autorités: «Aujourd'hui, nous sommes préoccupés par le dynamisme et l'agressivité commerciale de certaines entreprises extérieures au canton dont les activités sont parfaitement légales, mais qui causent grand préjudice au commerce fribourgeois. Ainsi, plusieurs maisons de cantons confédérés demandent une patente de déballage au coût modique et organisent des ventes de tous genres dans les établissements publics. Chauds partisans de la liberté de commerce et d'industrie, nous devons toutefois admettre que ces entreprises n'ont que très peu de frais généraux par rapport aux commerces établis: pas de location de magasin, pas d'impôts payés dans le canton, pas de rémunération à des travailleurs fribourgeois». Cette concurrence est jugée «insupportable pour le commerce du canton».

La relève des fanfares à Vaulruz

(c) Quatre jours de vie de château pour les cadets des musiques fribourgeoises: hier, à Vaulruz s'est terminé le cours de l'association cantonale des cadets musiciens, fondée en 1972. Quatre-vingts enfants y ont participé, vivant en communauté durant quatre jours. Après un pensionnat à Romont, une caserne à Drognens, c'est un château qui les a hébergés, pour la troisième édition de ces vacances pascales «cuivrées»...

S'il est aisé, pour les jeunes, de se libérer durant les vacances pascales, il en va autrement des moniteurs. Sept directeurs de fanfares et instrumentistes prennent sur leur occupation le temps nécessaire. Et bénévolement... Pour les cadets, choisis en fonction de leurs capacités musicales et dans la perspective de leur passage, à 16 ans révolus, dans l'élite, le prix du cours est de 80 francs pour cette semaine bien remplie. Ce sont des jeunes de 14 à 16 ans qui profitent le plus d'un enseignement quotidien où la théorie prend le pas sur les répétitions de fanfares qui sont, dans les villages, trop souvent la seule école d'instrumentiste. A Vaulruz, les meilleurs ont été «poussés».

L'association est formée de douze corps de cadets, constitués aussi bien dans des villes, dans des écoles que dans des villages. Au total, 600 jeunes Fribourgeois forment des corps de cadets qui se rencontrent tous les deux ans. Cette année, le 15 juin, Chatonnaye (Glâne) les accueillera. Ce village fait beaucoup pour les cadets. Il leur fournit même le président de la commission musicale, le jeune chef Benoit Schmid, qui dirigeait le camp de Vaulruz. «Agressés» par d'autres tentations, les jeunes cadets guérissent-ils du «virus» de la musique de cuivres? Un des responsables du camp avoue: «Le foot, la moto les attirent souvent vers 16 ans. Et ils délaissent parfois la musique. Ils reviennent quand ils sont mariés...» Est-ce dire que les cadets sont coiffés de casquettes sexistes? Sans doute pas. A preuve, trente et une filles étaient à Vaulruz pour apprendre à jouer dans une fanfare, à l'égal des garçons.

PTS

Incendie de fibres à Fribourg: un premier début d'incendie à l'origine

(c) C'est effectivement le début d'incendie qui s'était déclaré dans la nuit de mercredi à jeudi, vers 4 h 50 du matin, qui est à l'origine de la destruction par le feu du bâtiment et des stocks de l'entreprise Fibres SA, route de la Pisciculture, à Fribourg. Le second incendie a débuté vers 14 h comme nous l'avons annoncé et a causé pour plus d'un million de francs de dégâts. L'enquête de la police de sûreté et l'expertise du service de prévention des incendies de Neuchâtel ont confirmé cette thèse déjà avancée sur les lieux du sinistre, jeudi après-midi. Le feu s'est transmis du canal de séchage aux stocks par une ouverture dans la dalle. Le feu a couvé à partir d'une pile de panneaux de pavatex sur palettes, confirme le préfet de la Sarine, M. Hubert Lauper, dans un communiqué diffusé hier soir.

LA CHAUX-DE-FONDS

Implantations industrielles: davantage de précisions

Comme nous l'avons déjà signalé, deux nouvelles entreprises allemandes devraient prochainement installer des succursales à La Chaux-de-Fonds. Le Conseil général de la ville est invité à favoriser ces implantations en achetant un immeuble et des terrains situés en zone industrielle.

Le premier projet concerne l'entreprise Michael Weinig Gmbh et Co, spécialisée dans la fabrication de machines pour le traitement du bois. Dès le 1er janvier 1981, elle s'installerait dans un bâtiment que la ville acquérrait au prix de 700.000 fr. pour louer les locaux à l'entreprise. La production commencerait dès le 1er avril 1981 avec une vingtaine de personnes.

L'entreprise allemande a prévu de construire pendant ce temps une usine dans la zone industrielle, usine implantée sur un terrain de 10.000 m², puis dans une phase d'agrandissement, de 30.000 mètres carrés. Elle occuperait alors de 80 à 100 personnes.

Michael Weinig et Co, qui occupe en Allemagne plus de 800 personnes et réalise un chiffre d'affaires annuel supérieur à 120 millions de DM est l'une des plus importantes fabriques en Europe dans le domaine des machines pour le traitement du bois.

La seconde entreprise qui projette d'installer une succursale à La Chaux-de-Fonds, Utila Geraetebau Gmbh et Co produit du matériel de sauvetage. Elle envisage de développer à La Chaux-de-Fonds la fabrication de civières. Cette année encore serait construit un bâtiment couvrant 500 m², abritant notamment des bureaux et recherche. Au début, cette entreprise ne compte pas employer plus de six personnes à La Chaux-de-Fonds. Mais les autorités communales relèvent que les produits les plus sophistiqués du groupe Utila seront fabriqués dans cette nouvelle usine qui semble promise à terme à un taux de croissance substantiel. (ATS)

Permis saisi

Hier vers 13 h 10, M. E. K., de La Chaux-de-Fonds, circulait rue Numa-Droz en direction ouest; à la hauteur de la rue des Armes-Réunies, il ne respecta pas le stop, aussi sa voiture entra-t-elle en collision avec celle conduite par M. Edmond Racine, de La Chaux-de-Fonds.

Blessés, M. Racine et ses deux fils ont été conduits à l'hôpital au moyen d'une ambulance. Après avoir reçu des soins, les deux garçons ont pu regagner leur domicile. Le permis de conduire de M. K. a été saisi.

FRANCE VOISINE

Le cadavre de Cunelières identifié

(c) Nous avons relaté le 19 octobre dernier, la découverte par un cultivateur de Foussemagne (Territoire-de-Belfort) du cadavre d'un homme à moitié calciné qui se trouvait dans un fourré, près de Cunelières. Les gendarmes de Belfort viennent d'établir que cet homme qui portait un tatouage sur k'avant-bras droit, de couleur rouge-vert et représentant une galère sur fond de mer et des oiseaux, était un ancien de la marine de guerre allemande. Il s'agit de Hartmuth Klein, né en 1911. Individu instable, divorcé, père de deux enfants, il avait quitté son pays en 1976 pour aller notamment séjourner au Maroc en 1977 et en Espagne. Il a été condamné pour de petites escroqueries. Mais le mystère demeure entier: qui a abattu Klein puis brûlé son cadavre?

Togal dans 46 pays
Les comprimés Togal sont d'un prompt soulagement en cas de
Rhumatisme - Grippe - Sciatique
Lumbago - Maux de tête - Douleurs nerveuses
Togal vous libère de vos douleurs, un essai vous convaincra !
Comme friction, prenez le Liniment Togal très efficace. Dans toutes les pharm. et drogueries.
64577-R

INFORMATIONS SUISSES

Samedi à Bâle: ouverture de «Gruen 80»

BÂLE (ATS). – Le fait qu'aucun nom français n'ait été trouvé sera certainement le seul regret que les Romands qui se rendront à «Gruen 80» auront à reprocher à la grande exposition qui s'ouvre samedi aux portes de Bâle. «Gruen 80», la deuxième exposition suisse d'horticulture et de paysagisme devrait en effet être une fête pour tout le monde, une fête pour les 3 millions de visiteurs attendus tout au long des 184 jours que durera la manifestation. En tout cas, les invités attendus samedi, avec le président de la Confédération en tête, M. Georges-André Chevallaz, seront très certainement ébahis dès leur entrée dans l'ère de l'exposition par le spectacle insolite du plus grand saurien de plastique du monde tout comme des milliers de tulipes, jacintes, jonquilles ou autres narcisses. Mais «Gruen 80» c'est aussi: 460.000 m² d'exposition; 27 restaurants et stands de restauration; un monorail de 2,4 kilomètres; une tour panoramique de 75 m; 130 exposants au bazar; deux lacs de 26.400 mètres carrés; 1800 employés aux heures de pointe; 16.000 arbustes; 60 millions de francs de budget et six secteurs importants consacrés au marché, à la terre, au paysage et à l'eau, aux beaux jardins, aux semailles et récoltes, à l'université verte, à l'anneau vert. Enfin, «Gruen 80», c'est un nombre impressionnant d'expositions spéciales et de semaines cantonales qui débute dans une semaine avec le dernier né de la Confédération, le Jura.

Retour du conseiller fédéral Pierre Aubert

GENÈVE (ATS). – Revenant du Portugal, où il a passé 5 jours, le chef du département fédéral des affaires étrangères, M. Pierre Aubert, est arrivé vendredi en fin d'après-midi à l'aéroport de Genève-Cointrin. Parti lundi pour Lisbonne, le conseiller fédéral a eu un entretien avec son collègue portugais, M. D. Freitas Do Amaral, puis il a participé à une réunion du comité des ministres des affaires étrangères du Conseil de l'Europe. M. Aubert entreprendra la semaine prochaine, dès jeudi, une visite officielle en Roumanie.

M. Chevallaz: «l'effort d'armement profitera à l'industrie suisse»

STEFFISBURG (BE), (ATS). – Le président de la Confédération et chef du Département militaire fédéral (DMF), M. Georges-André Chevallaz, a pris la parole vendredi soir à l'occasion de l'assemblée des délégués de la Société cantonale bernoise des officiers à Steffisburg. Dans son discours M. Chevallaz a fait remarquer que même sans se faire traiter d'alarmiste, il convenait de traiter la situation internationale d'inquiétante.

Le chef du DMF ajoutait que si tous les désirs des militaires ne pourraient pas être remplis pour des raisons financières, un effort particulier serait tout de même entrepris dans les domaines qui en avaient un urgent besoin pour garder une crédibilité à notre armée, notamment la défense antichars et la défense aérienne. M. Chevallaz a ajouté que l'industrie suisse profitera de cet effort, et que l'accent sera mis sur les constructions sous licence, auxquelles les firmes locales participeront jusqu'à 70 %.

A TRAVERS LE MONDE

Une mise en garde de Sadate à Begin

WASHINGTON (AFP). – Une claire mise en garde au premier ministre israélien Begin et l'affirmation répétée du soutien sans faille de l'Egypte aux Etats-Unis ont ponctué les dernières déclarations du président Sadate à la fin de sa visite de quatre jours à Washington.

Les quelqes informations qui ont filtré sur la teneur des entretiens du président égyptien et du président Carter de mardi et mercredi indiquent qu'au moins une formule permettant la poursuite des négociations tripartites (Etats-Unis, Egypte, Israël) sur l'autonomie palestinienne en Cisjordanie et à Gaza a été arrêtée. Les négociateurs de chaque pays devraient se réunir avant la fin d'avril et tenter d'ouvrir la voie à un éventuel accord sur l'autonomie avant la date du 26 mai prévue par les accords de Camp-David.

MODIFIER LA RÉSOLUTION 242?

Juste avant de s'envoler pour le Caire, le président Sadate avait clairement signifié au premier ministre israélien, qui doit arriver la semaine prochaine à Washington pour rencontrer le président Carter, que si les négociations étaient encore dans l'impasse le 26 mai, une «situation nouvelle» serait créée. M. Sadate avait ajouté que de nombreuses possibilités seraient alors ouvertes, évoquant «l'initiative européenne prise par les Neuf de la communauté».

Selon les observateurs, le chef de l'Etat égyptien aurait fait ainsi allusion à un éventuel projet proposé par la Grande-Bretagne à ses partenaires de la communauté de demander une modification de la résolution 242 des Nations unies reconnaissant le droit des Palestiniens à l'autodétermination.

Au cours du déjeuner auquel il avait participé au National press club, M. Sadate avait saisi l'occasion de préciser son point de vue sur l'automonie, soulignant notamment que l'accord en cours de négociation serait seulement «un accord transitoire». Tout règlement, selon lui, devra prévoir le droit à l'autodétermination des Palestiniens.

EN CAS DE REFUS ISRAÉLIEN...

En ce qui concerne la poursuite immédiate des négociations, le président égyptien estime que si M. Begin refuse les «idées» que lui soumettra le président Carter, ce sera, alors aux Etats-Unis de mettre sur pied de nouvelles modalités pour sortir de l'impasse.

Enfin, relèvent les observateurs à Washington, le rais a voulu donner des assurances nouvelles sur le soutien que les Etats-Unis peuvent attendre de l'Egypte au Proche-Orient, actuellement en équilibre instable. A plusieurs reprises, il a souligné avec force sa volonté d'accorder toutes les facilités possibles aux forces armées américaines en cas de conflit dans le Golfe.

Par ailleurs, le président égyptien avait rencontré au cours de sa visite des hommes d'affaires devant lesquels, a-t-on appris de bonnes sources, il se serait plaint de la lenteur des investissements américains en Egypte. Il s'est engagé, a-t-on ajouté, à lever les obstacles bureaucratiques à l'implantation de l'industrie privée en Egypte.

La Suisse a reçu des demandes d'asile des réfugiés de Cuba

BERNE (ATS). – Un certain nombre de demandes d'asile ont été adressées à l'ambassade de Suisse à La Havane par des Cubains se trouvant dans l'enceinte de l'ambassade péruvienne, a déclaré vendredi à l'ATS le chef de l'information du département fédéral des affaires étrangères (DFAE).

Parmi ces requêtes, dont le nombre n'est «pas très élevé», certaines étaient adressées à des pays dont la Suisse représente les intérêts à Cuba. Mais, au DFAE, on n'est pas encore en mesure de préciser ni le nombre des demandes ni à quels pays autres que la Suisse elles s'adressaient. Rappelons que notre pays représente à Cuba non seulement les Etats-Unis, mais aussi des pays latino-américains comme le Guatemala, le Honduras et le Brésil.

D'autre part, le comité intergouvernemental pour les migrations européennes (CIME) a envoyé jeudi soir des télégrammes à tous ses membres ainsi qu'à d'autres gouvernements pour leur demander s'ils sont prêts à accueillir des émigrants cubains à titre soit temporaire, soit permanent, ou s'ils acceptent de fournir des fonds au CIME pour l'opération d'évacuation. Opération qui n'a pas encore reçu le feu vert des autorités cubaines, a indiqué vendredi après-midi à l'ATS un porte-parole du CIME.

A Berne, le DFAE a bien reçu le télégramme du CIME, mais il n'a pas encore envisagé la suite à donner à ces démarches, que ce soient les demandes faites à La Havane ou les suggestions du CIME. En effet, les deux conseillers fédéraux qui devront se saisir de cette affaire sont absents. M. Pierre Aubert, chef du DFAE, et M. Furgler, chef du département fédéral de justice et police, ne devaient rentrer en Suisse que vendredi soir, le premier venant de Lisbonne et le second de Djakarta.

VALAIS

SUITE Un avion s'écrase à Sion

Sur place, ce fut la foule. On entendit même quelqu'un hurler. «C'est pire qu'au FC-Sion». Des milliers de personnes se précipitèrent aux fenêtres, dans la rue, sur les places avoisinant le lieu de l'accident. Les pompiers de Sion étaient en exercice au moment de la chute. Ils avaient même avec eux tout le matériel pour ce genre d'intervention.

L'avion a été repéré de la tour de contrôle de l'aérodrome militaire, alors qu'il oscillait dans le ciel. L'homme qui scrutait le ciel eut à ce point l'assurance que le pire allait arriver qu'il envoya aussitôt un camion sur place. Au bout de quelques minutes, lorsque les pompiers militaires et civils eurent maîtrisé le sinistre, les centaines de témoins horrifiés virent apparaître dans les débris calcinés de l'avion les deux corps figés des occupants. Ils avaient été bien sûr tués sur le coup.

La chute s'est produite rue des Erables, une petite rue reliant le quartier du centre professionnel de Sion occupé en temps normal par un millier d'apprentis et le supermarché Migros où la frayeur a été grande.

M. Cottet, légèrement blessé par les débris de l'appareil, s'est jeté dans l'herbe lorsque l'explosion se produisit. En début de soirée, l'identité des victimes n'était pas connue. Il s'agit de deux Allemands partis de Genève avec leur avion de tourisme pour venir passer le week-end à Sion. Un ennui technique les a surpris sans doute alors qu'ils allaient se poser à l'aérodrome de Sion et qu'ils survolaient la ville dans leur manœuvre d'approche.

En dernière minute on apprenait l'identité des deux victimes. Le pilote est M. Wolfgang Ossenbuhl, 47 ans, de Dusseldorf. La passagère: Mme Selke Rutz, 41 ans, de Hahn (Rheinland). Tous deux ont été tués sur le coup.

Manuel FRANCE

VAUD

Sur un chantier Deux ouvriers écrasés

VEVEY (ATS). – Un accident du travail a fait deux morts, vendredi vers 11 h 15, sur le chantier de l'autoroute N-12 Vevey - Châtel-Saint-Denis, près de Saint-Légier (VD). Un camion d'une entreprise veveysanne qui manœuvrait en marche arrière a écrasé deux ouvriers portugais, occupés à enrouler un fil d'acier, en tournant le dos au véhicule. MM. Bento Diamantino-Pais, domicilié à Montreux, et Joao Santos-Contos, habitant Fenil-sur-Vevey, ont été tués sur le coup.

Un chauffeur de camion tué dans le Jorat

ORON (ATS). – Un accident mortel de la circulation s'est produit vendredi peu après midi sur la route Lausanne-Payerne, près de Montpréveyres (VD). Un fourgon allemand a happé et tué M. Hans Gruender, de Zurich, 65 ans, chauffeur de camion, qui traversait la chaussée, probablement pour aller se restaurer dans un établissement public situé en face de la place d'arrêt où il avait parqué son poids lourd.

Vol à main armée près de Lausanne

RENENS (VD) (ATS). – Deux inconnus armés ont attaqué vendredi soir, vers 20 h 25, le pompiste de la station-service du garage de l'autoroute, à Chavannes-près-Renens. Après s'être fait remettre la caisse, contenant environ 10.000 francs, les bandits se sont enfuis en automobile.

Blessé par un tracteur

(c) Hier, vers10 h 30, sur la route de Morrens à Cheseaux, un accident s'est produit. Un jeune lausannois, Maurice Jaques, qui pilotait le tracteur d'un agriculteur de Cheseaux, a heurté une balise en bois à droite selon son sens de marche. Déséquilibré, le conducteur est tombé et a vraisemblablement passé sous la roue arrière de l'engin. Blessé, il a été conduit au CHUV.

Boycottage des Jeux: décision du comité olympique américain?

NEW-YORK (AP).– L'appel au boycottage des Jeux olympiques lancé par le président Carter a rencontré jusqu'à présent un soutien mitigé dans le monde. Mais ce soutien pourrait encore s'affaiblir si le comité olympique américain (USOC) refuse de suivre le président américain.

L'USOC se réunira aujourd'hui à Colorado Springs, et doit à cette occasion prendre – peut-être – une décision sur sa participation aux Jeux. Le vice-président américain, M. Walter Mondale, doit rencontrer des représentants de l'USOC pour tenter de les rallier à la volonté du président Carter.

Celui-ci a rappelé jeudi qu'il emploierait tous les moyens légaux à sa disposition pour empêcher les athlètes américains de se rendre à Moscou en cas de refus du boycottage par l'USOC.

Malgré cela, il semble peu probable que les responsables olympiques américains soutiendront le chef de la Maison-Blanche. L'une des principales questions qui seront abordées samedi sera de savoir si l'USOC décide de répondre tout de suite à l'invitation soviétique, ou s'il décide d'attendre la date limite du 24 mai.

Mort du professeur Marcel Bridel

LAUSANNE (ATS).– Le professeur Marcel Bridel, ancien recteur de l'Université de Lausanne, est mort jeudi dans sa 82me année. Spécialiste du droit constitutionnel, de renom international, il avait notamment participé comme expert à l'élaboration des nouvelles constitutions de la République de Chypre et de la principauté de Monaco.

Né le 19 mai 1898 à Montreux dans une grande famille vaudoise, fils de pasteur, docteur en droit de l'Université de Lausanne, Marcel Bridel travailla d'abord comme secrétaire au Tribunal fédéral des assurances, collaborateur au bureau fédéral des assurances et secrétaire français du Tribunal fédéral. Privat-docent à l'Université de Lausanne en 1929, il fut nommé professeur extraordinaire en 1936 et professeur ordinaire en 1943. Il enseigna le droit public, le droit constitutionnel suisse, le droit constitutionnel général et le droit des assurances. Doyen de la Faculté de droit, il fut aussi recteur de l'Université de 1952 à 1954. Il se retira en 1970 et reçut le titre de professeur honoraire.

Marcel Bridel fut d'autre part juge suppléant au Tribunal cantonal vaudois et juge extraordinaire suppléant au Tribunal fédéral des assurances. Il occupa la vice-présidence de l'Association internationale des sciences politiques. L'Université de Dijon l'avait fait docteur honoris causa.

CANTON DE BERNE

Au Conseil de ville de La Neuveville

Salle polyvalente: pas de chantage, svp!

De notre correspondant:

Un ordre du jour chargé après les fêtes pascales! Le président du législatif neuvevillois, M. Marcel Brossard, dirigeait les débats de cette deuxième séance de l'année.

Le rapport du conseil municipal, suite au postulat demandant la création d'un service de surveillance et d'assistance des devoirs scolaires à l'école primaire, a été accepté. Si cette expérience devait s'avérer positive, une enquête semblable sera faite pour le collège du district.

Le crédit de 9500 fr. pour l'acquisition d'une parcelle sise au bord du lac a également été accepté.

Les élus du conseil de ville n'entendent pas être mis au pied du mur. Ils n'acceptent pas le «chantage» de l'exécutif! Le ton monte; on parle de la salle polyvalente. Les partis sont unanimement d'accord sur le principe de la construction, mais non sur son emplacement.

Après de nombreuses interventions, le crédit d'étude a été augmenté à 25.000 fr., mais comprendra un projet sur l'ancien terrain du Dr Mosimann et un deuxième projet sur le terrain se trouvant au nord du cimetière.

Le législatif désire se réserver tout le temps nécessaire à une étude approfondie et ne veut, en aucun cas, être pressé par des questions de pertes de subventions fédérales.

La modification de l'art. 19 du règlement de service et échelle des traitements des autorités et du personnel communal a été accepté.

Finalement, la motion demandant la création d'une commission d'étude pour le déplacement du stand de tir a été retirée et sera transformée en postulat.

Paroisse réformée allemande de Moutier: nouvel appel en faveur de Mme Biber

De notre correspondant:

C'est demain que les paroissiens de l'Eglise réformée allemande de Moutier procéderont ou non à la réélection pour une nouvelle période de Mme Vreni Biber, pasteur titulaire, soupçonnée de sympathies autonomistes.

Dans une déclaration rédigée en allemand, le conseil de la paroisse lance un appel à ses fidèles. Il rappelle qu'en date du 14 février il a décidé à l'unanimité de proposer la réélection du pasteur Vreni Biber.

Cependant, une pétition a été lancée demandant la convocation d'une assemblée de la paroisse. Les signatures récoltées représentent plus du vingtième des ayants droit. Il est notamment demandé que cette réélection se déroule au bulletin secret.

Le conseil de paroisse recommande une nouvelle fois la réélection de Mme Biber «en qui il a toute confiance et qui a toujours accompli son travail de manière consciencieuse». Le conseil appelle les paroissiens à participer à l'assemblée et à voter selon sa recommandation.

Verra-t-on demain une nouvelle fois l'intolérance se manifester au sein de l'Eglise comme ce fut le cas, à Moutier déjà, lorsque M. Philippe Roulet fut démis du poste de pasteur titulaire à la paroisse protestante?

I. Ve

Arrangement au tribunal

Le 5 mai 1979, se tenait à Tavannes la soirée annuelle de la section de Reconvilier du groupe Bélier. Au cours de la soirée, cette rencontre avait été perturbée par du gaz lacrymogène. Un jeune membre du groupe Sanglier de Reconvilier avait été reconnu alors qu'il lançait une cartouche de gaz lacrymogène de l'extérieur de la salle. Celle-ci avait dû être évacuée quelques instants, puis la fête avait repris. Diverses détériorations avaient été alors constatées par la police et une plainte avait été déposée.

Il y a quelques jours, l'affaire a été traitée au tribunal de Moutier. Elle s'est terminée par un arrangement après que le coupable eut reconnu les faits et se fut engagé à rembourser tous les frais.

TRAMELAN

«Oui» à l'ADIJ, «non» à Pro Jura

(c) L'appel lancé par la FJB recommandant aux communes du Jura bernois de démissionner de l'ADIJ et de Pro Jura, puis d'adhérer à la nouvelle Chambre d'économie publique (REP) et au nouvel Office du tourisme pour le Jura bernois (OTJB) commence à produire ses effets. Plusieurs communes ont déjà pris de telles décisions. Dans certaines, des pétitions circulent demandant aux autorités de renoncer à démissionner de ces associations.

A Tramelan, c'est dans sa séance du 1er avril (eh oui!) que le Conseil municipal a décidé de donner sa démission de l'Office jurassien du tourisme, Pro Jura. En revancho, l'exécutif a décidé de continuer à faire partie de l'ADIJ. Le paiement de la cotisation 1980 a été autorisé. Le Conseil motive ses décisions par le fait de la création du canton du Jura. ADIJ, Pro Jura: deux poids, deux mesures?

VILLE DE BIENNE

Carnet du jour

SAMEDI

CINÉMAS

Apollo: 15 h et 22 h 30, Kiss in attack of the phantoms (dès 13 ans); 17 h 30, Le docteur arrive sur appel; 20 h 15, Prophecy, the monster.

Capitole: 15 h, 17 h 30 et 20 h 15, Jerry Lewis au travail.

Elite: permanent dès 14 h 30, Little girls blue.

Lido 1: 14 h, 16 h, 17 h 45 et 20 h 30, Asterix le Gaulois.

Lido 2: 15 h, 17 h 45 et 20 h 15, «1941» (Steven Spielberg).

Métro: 14 h 50 et 19 h 50, 3 Särge für Lago City et Das Blutgericht des reitenden Leichen.

Palace: 15 h, 18 h 30 et 20 h 30, Peter Pan (Walt Disney).

Rex: 15 h, Star Trek (dès 13 ans à 15 h); 17 h 30, Ossessione (L. Visconti); 20 h 15, Rocky II.

Studio: permanent dès 14 h 30, Zum Gasthof des spritzigen Maedchen; 22 h 30, Emanuelle II.

EXPOSITIONS

Ancienne Couronne: Dimitri Deletaris, Esther Lisette Ganz, 15 h - 18 heures.

Palais des congrès: Pierre Michel, 10 h - 12 h et 14 h - 21 heures.

Kunsthauskeller: Pierre von Gunten, Robert Steiner.

Hôtel Atlantis: Trudi Kuhn, peintures à l'huile et aquarelles.

Restaurant La Diligence: Diethelm Leu exposition permanente.

M. Flury AG, rue Centrale 12: Walter Trudel, pastels et esquisses.

Pharmacie de service: Pharmacie de Boujean, 118 route de Boujean, tél. 41 19 21.

DIMANCHE

CINÉMAS

Voir programmes de samedi

Apollo et Studio: pas de nocturne.

Palace: 16 h 30, **Dieci secundi per fuggire.**

Rex: 10 h 30, **Reise ins Jenseits.**

Le président iranien Bani-Sadr menace les autorités irakiennes de représailles

(AFP-REUTER).– La détérioration des relations entre l'Iran et l'Irak semble avoir atteint un point de non-retour. Alors que des tirs d'artillerie continuaient d'opposer les forces irakiennes et iraniennes, M. Bani-Sadr, président de la République iranienne, a lancé vendredi à Téhéran un sévère avertissement à l'Irak.

Pour la troisième journée consécutive, des accrochages ont eu lieu jeudi à la frontière irano-irakienne. Des responsables de l'armée iranienne s'accordent cependant pour réduire la portée des combats « qui n'ont pas fait autant de victimes que les moyens d'informations iraniens l'ont laissé entendre », ont-ils précisé.

A Washington, M. Brzezinski, conseiller personnel du président Carter en matière de sécurité nationale, a déclaré que les Etats-Unis pourraient être amenés à intervenir au cas où le conflit régional entre l'Iran et l'Irak s'élargirait et menacerait les intérêts de son pays.

SÉVÈRE AVERTISSEMENT

De son côté, M. Bani-Sadr a déclaré que l'armée iranienne se réservait la possibilité d'utiliser le « droit de poursuite » en cas d'attaque irakienne.

M. Bani-Sadr, qui est aussi commandant en chef des forces armées, a dit au cours d'un grand rassemblement: « Si les forces irakiennes nous attaquent, les soldats iraniens et les gardiens de la révolution les repousseront et les pourchasseront certainement à l'intérieur du territoire irakien. Je ne pourrai empêcher cela ».

Devant les centaines de milliers de personnes réunies sur le campus de l'université de Téhéran, le président iranien a indiqué que Bagdad avait dépêché à trois reprises des émissaires dans la capitale iranienne pour ouvrir des négociations.

« Mais, je leur ai dit que je ne collaborerai jamais avec le gouvernement irakien contre la nation irakienne », a ajouté M. Bani-Sadr.

LES IRAKIENS CONTRE LEUR GOUVERNEMENT?

Le chef de l'Etat iranien a encore attaqué le gouvernement du président Saddam Hussein en appelant les soldats irakiens à la désertion: « Je suis persuadé que lorsque les soldats musulmans irakiens attaqueront l'armée de l'iman Khomeiny, ils se rallieront à l'armée de l'iman et se retourneront contre le gouvernement Saddam Hussein », a-t-il dit.

Chaque intervention du président iranien était ponctuée de slogans repris par la foule: « L'islam est vainqueur, Saddam Hussein est battu ».

M. Bani-Sadr a estimé qu'aucun pays arabe ne prendrait les armes contre l'Iran après avoir compris que Téhéran combattait à leur côté contre Israël: « Nous n'avons rien à voir avec le gouvernement irakien. Pourquoi alors nos « Phantoms » devraient-ils se battre contre leurs « Migs »? Pourquoi nos deux aviations ne se battent-elles pas ensemble contre Israël? », a ajouté le président iranien.

L'URSS AUX CÔTÉS DE L'IRAN

L'Iran attend de l'Union soviétique la suspension des livraisons d'armes à l'Irak et pourrait formuler une demande officielle dans ce sens, a déclaré l'ambassadeur d'Iran à Moscou, M. Mokri, au cours d'une conférence de presse. L'ambassadeur d'Iran a affirmé que « l'Irak utilise le matériel militaire fourni par l'URSS contre l'Iran ou le met à la disposition des contre-révolutionnaires iraniens ».

Bani-Sadr s'adressant à la foule de Téhéran. (Téléphoto AP)

Attentat contre Kadhafi?

TUNIS (AP). – Le colonel Kadhafi aurait été victime d'un attentat à Benghazi, le 4 avril dernier, apprend-on de source diplomatique.

Le président libyen aurait été blessé à l'épaule alors qu'il quittait une réunion au cours de laquelle il avait examiné avec ses officiers la situation aux frontières égypto-libyennes.

On indique, de même source, que le colonel Kadhafi serait soigné depuis au camp militaire de Bab-al-Azizia, près de Tripoli, et qu'on ne ménagerait aucun effort pour le mettre sur pied avant demain, date à laquelle doit se réunir à Tripoli le sommet du « front de la fermeté ».

Pour sa part, l'agence de presse libyenne Jana a démenti vendredi soir que le colonel Kadhafy ait été blessé dans une tentative d'assassinat le 4 avril, et a affirmé que ces informations inexactes avaient été véhiculées par « des milieux tunisiens opposés à la Libye ». Jana a donné une liste des apparitions publiques du chef de l'Etat libyen depuis le 4 avril.

Des Etats de l'Inde en état de rébellion

SHILLONG (INDE), (REUTER). – Des cris de rébellion et d'indépendance résonnent dans les Etats montagneux du nord-est de l'Inde, en bordure de la Birmanie, du Bangla desh et de la Chine. L'insurrection contre le pouvoir central indien, qui se limitait autrefois au Nagaland, a maintenant gagné les Etats de Manipur et de Mizoram.

Ailleurs, dans la région, notamment dans l'Assam et le Meghalaya, le cours de la vie est également troublé par des mouvements qui réclament l'expulsion des immigrants illégaux du Bengale occidental, du Bangla desh et du Népal.

A l'heure actuelle, c'est dans la pittoresque vallée de Manipur que le mouvement sécessionniste est le plus fort. Il s'agit d'un Etat d'un million 800.000 habitants qui est limitrophe du Bangla desh et de la Birmanie. Les insurgés, qui appartiennent à la tribu Moitei, ont intensifié leurs activités au cours des derniers mois et sèment la terreur à Imphan, la capitale de Manipur.

Dans l'Etat voisin de Mizoram, ce sont les rebelles Mizos qui, à leur tour, réclament l'indépendance. Ils ont constitué une organisation clandestine, le Front national mizo (FNM). Les mizos, qui ont leurs sanctuaires dans la région de Chittagong, au Bangla desh, ont tué jusqu'ici plus d'une centaine de fusiliers de l'Assam. Ils ont également attaqué et tué des policiers, des militaires et des enseignants. Les rebelles distribuent des tracts à la population, demandant à tous ceux qui ne sont pas originaires de la région de s'en aller au plus vite.

Des signes annonciateurs d'insurrection sont également apparus dans le petit Etat de Tripura.

On dit, de source bien informée, que les rebelles de Mizoram et de Manipur sont aidés et entraînés par la Chine depuis quelques années. Les insurgés se rendent au Tibet pour leur entraînement, et ils en reviennent avec des armes et des munitions.

Il semble cependant que les Chinois aient cessé de fournir directement des armes aux rebelles, et, pour s'en procurer, ceux-ci attaquent maintenant les postes de police et les patrouilles militaires.

Les opérations pour réprimer l'insurrection n'ont jamais réussi complètement, et un haut responsable du gouvernement indien doute qu'elles puissent jamais vraiment atteindre leur objectif tant que l'armée n'interviendra pas en force.

Mme Gandhi quand elle menait justement campagne à Manipur. (Téléphoto AP)

Washington déçu par les hésitations européennes

BERNE (ATS-REUTER).– La position des pays alliés dans la crise irano-américaine est au centre de vives critiques, vendredi aux Etats-Unis. Alors que les pays concernés semblent peu réagir aux attaques américaines, le gouvernement iranien redoute que les alliés des Etats-Unis répondent aux appels du président Carter leur demandant de rompre leurs relations économiques et diplomatiques avec l'Iran. Le journal « Washington post » souligne que la diplomatie européenne, caractérisée par ses « demi-mesures », ne semble pas troublée par les appels pressants du président Carter demandant à ses alliés d'appliquer des sanctions économiques et diplomatiques contre l'Iran.

M. Brzezinski, conseiller du président Carter pour les affaires de sécurité nationale, s'en est également pris aux alliés et aux Japonais qui tergiversent avant de prendre des décisions de portée internationale. Jeudi soir, le président Carter avait clairement fait savoir que les appels en faveur de la libération des otages, comme celui des ministres des affaires étrangères de la CEE, ne constituaient qu'un premier pas et qu'ils devraient être suivis de mesures pratiques.

PAS DE RÉACTIONS DE LA CEE

La CEE n'a pas réagi vendredi aux déclarations du président Carter reprochant aux alliés des Etats-Unis de reculer devant les obligations découlant de cette alliance.

Le gouvernement d'Allemagne fédérale a estimé que les critiques du président Carter ne visaient pas la RFA « d'accord sur les principes des sanctions ». Dans une interview accordée vendredi à des journalistes français et portugais, M. Jean-François Poncet, ministre français des affaires étrangères, a indiqué que les positions françaises et européennes sur le conflit qui oppose les Etats-Unis à l'Iran étaient « exemptes d'ambiguïté ». « Nous avons toujours condamné la prise d'otages » a-t-il ajouté. Quant au Japon, il a déclaré vendredi, par l'intermédiaire de son ministre des affaires étrangères, M. Saburo Okita, vouloir agir de concert avec la Communauté européenne afin d'obtenir la libération des otages américains. L'ambassadeur du Japon en Iran a d'ailleurs été chargé de demander au président iranien une promesse de libération des otages, a ajouté le ministre.

INQUIÉTUDE IRANIENNE

M. Ghotbzadeh, ministre iranien des affaires étrangères, a convoqué vendredi les ambassadeurs des pays de la CEE et du Japon pour demander à leurs gouvernements de ne pas adopter les sanctions économiques et diplomatiques contre l'Iran comme le souhaite le président Carter. M. Ghotbzadeh a déclaré, selon des diplomates occidentaux, que son gouvernement s'efforçait toujours de trouver une solution pacifique à la crise américano-iranienne.

Dans une interview publiée vendredi par l'hebdomadaire italien « L'Espresso », le chef de l'Etat iranien, M. Bani-Sadr, a affirmé qu'il ne pouvait ni ne voulait plus intervenir dans l'affaire des otages américains retenus à l'ambassade des Etats-Unis à Téhéran.

Pour la 24me fois...

BLYTHE (CALIFORNIE). – Glyn Wolfe, pasteur baptiste de 71 ans, qui revendique le titre d'homme le plus marié du monde, a annoncé jeudi à Blythe, en Californie, qu'il allait se marier pour la 24me fois en justes noces, avec Donna Hesse, âgée de 17 ans. « Je suis certain que cette fois, c'est la bonne », a dit le pasteur, qui préside parfois à ses propres épousailles.

La bataille pour la Maison-Blanche

WASHINGTON (AP). – La politique étrangère américaine domine la campagne présidentielle aux Etats-Unis et elle a été au centre d'un vif débat indirect entre les principaux candidats. Le président Jimmy Carter a notamment répondu aux critiques de M. Reagan, selon qui sa politique étrangère aidait le Kremlin et les militants iraniens, et le sénateur Edward Kennedy a critiqué en bloc les deux hommes.

Au terme d'un discours prononcé devant l'association des rédacteurs en chef de la presse américaine, M. Carter a lancé que les dirigeants soviétiques et les militants iraniens occupant l'ambassade américaine de Téhéran ne pourraient qu'être d'accord avec M. Reagan pour dire que les Etats-Unis sont responsables des crises afghane et iranienne. Ces propos « ne peuvent que les aider », a-t-il ajouté.

M. Reagan qui faisait campagne en Pennsylvanie a répondu qu'il ne pensait pas avoir servi « l'ennemi » en critiquant le président. Citant l'ancien président Truman, il a attaqué le chef de l'exécutif en déclarant: « si vous ne supportez pas la chaleur, partez de la cuisine ».

De son côté, le sénateur Edward Kennedy, parlant devant les rédacteurs en chef américains quatre heures seulement après M. Carter, a critiqué à la fois ce dernier et M. Reagan. Il a accusé le président en exercice de faire campagne pour un nouveau mandat d'une façon qui invitait à l'élection de M. Reagan – en avançant l'idée que le gouvernement ne fonctionne pas bien et qu'aucun président ne peut actuellement faire le travail demandé.

Entre son mari et « Ted » lors de l'inauguration de la bibliothèque Kennedy à Boston en octobre dernier Rosalynn Carter, déjà, était pensive... Elle qui mène seule maintenant la campagne électorale du président. (Keystone)

Préludes de départ de Cuba

LIMA (Pérou) (AP). – Des plans en vue d'une évacuation des réfugiés cubains de l'ambassade du Pérou à La Havane sont en cours d'élaboration, avec la collaboration d'organismes internationaux comme le Haut-commissariat de l'ONU pour les réfugiés, maintenant que plusieurs pays ont commencé à leur offrir asile.

Le personnel de l'ambassade péruvienne, dont les effectifs ont été doublés – ont enregistré 6300 des quelque 10.000 réfugiés qui ont envahi l'enceinte de l'ambassade au cours du dernier week-end, après que les autorités cubaines eurent retiré la garde de police. Il leur a été demandé leur identité, un curriculum vitae et les raisons pour lesquelles ils souhaitent s'en aller.

Selon M. Arturo Garcia y Garcia, ministre péruvien des affaires étrangères, le Pérou accueillera 1000 réfugiés et des offres d'asile ont été faites par des pays n'appartenant pas au Pacte andin – Equateur, Pérou – Bolivie, Venezuela et Colombie. Mais il n'a pas donné de détails.

« Chaque pays fera une annonce en ce qui le concerne », a-t-il dit.

M. Garcia a ajouté que « pour des raisons humanitaires, nous prenons immédiatement des mesures visant à satisfaire leur désir de quitter Cuba, maintenant qu'il semble que le gouvernement cubain les autorisera à partir ».

SUITE La faillite du régime castriste

« Des milliers de jeunes gens essaient de s'en aller », raconte José-Mario Campos, 28 ans. « Il n'y a rien pour eux là-bas ». Selon lui, les jeunes n'ont pas les attaches sentimentales qu'ont leurs parents à l'égard de l'île. Lui-même est arrivé à Miami avec quatre autres personnes au terme d'une traversée périlleuse à bord d'un canot pneumatique. De plus en plus de « réfugiés de la mer » cubains ont ainsi touché les côtes américaines au cours de six derniers mois.

Benjamin Perez est arrivé à Miami à bord d'un vol transportant d'anciens prisonniers cubains. Il a passé dix années en prison pour trahison et raconte que, d'après certaines rumeurs, le président Castro laisserait bientôt partir tous ceux qui le désirent. Aux termes d'un accord datant de 1978, quelque 8000 anciens détenus ont émigré aux Etats-Unis.

Déjà en 1965, Castro avait répliqué à une série de départs clandestins en ouvrant le port de Camarìoca, dans le nord de l'île. Plus de 5000 Cubains étaient partis alors, à bord d'embarcations louées ou empruntées par des compatriotes installés dans le sud de la Floride – un demi-million de personnes à présent.

Il semble qu'une autre cause des problèmes actuels réside dans la décision des autorités cubaines, en 1978, de permettre à plus de 100.000 exilés de rendre visite à leur patrie d'origine. Les récits qu'ils font de leur vie en Amérique sont différents de la version gouvernementale, qui parle de Cubains menant une vie honteuse, relégués dans de véritables ghettos.

LA FAIM

Selon Abelardo Zamora, un exilé de 35 ans qui a passé cinq ans en prison sous l'accusation de sabotage, « pendant 20 ans, les gens ont vécu dans la faim et ils ne peuvent plus le supporter. Des milliers de gens veulent partir. Il y a beaucoup d'œufs, mais il n'y a pas suffisamment du reste... Les gens sont fatigués de travailler parce que l'avenir ne s'améliore pas – les choses vont de plus en plus mal ».

Selon lui, le dernier message au pays du président Castro, en décembre dernier, a accru la détresse de la population. La mise à pied de 20.000 travailleurs de l'industrie des cigares, à la suite d'une épidémie qui a ravagé la moitié de la récolte de tabac, a désorienté tout le monde. En plus, 20 % de la récolte sucrière de cette année ont été dévastés par des parasites.

Le président Castro avait déclaré en décembre dernier que Cuba dépendait de plus en plus de l'Union soviétique. Il se disait consterné de la faible productivité des industries nationales et de la « résistance évidente » de la population à la politique du gouvernement.

La saison des
asperges de Cavaillon
bat son plein

Pourquoi ne pas vous régaler des meilleures: avec une sauce hollandaise, mayonnaise, tartare ou cocktail

ou à la Saint-Tropez: gratinées, avec jambon cru de Parme et sauce béarnaise?

A s'en relécher les babines. 74653 R

Lucien Gélaz
Tél. 038 / 25 48 53
Buffet de la Gare Neuchâtel

AUTOUR DU MONDE EN QUELQUES LIGNES

A Castel-Gandolfo

CASTEL GANDOLFO (AP). – Le pape Jean-Paul II a pris son premier bain de la saison vendredi dans la piscine couverte de Castel Gandolfo.

Au Portugal

LISBONNE (REUTER). – A Lisbonne, le Conseil militaire de la révolution a déclaré inconstitutionnelle une loi permettant la reprivatisation des banques et des assurances.

Arrestation

MOSCOU (REUTER). – M. L. Ternovsky, membre du groupe de « surveillance des accords d'Helsinki » et animateur d'une campagne contre les internements en hôpitaux psychiatriques a été arrêté par le KGB.

Honteux trafic

PORT-AU-PRINCE (REUTER). – La police haïtienne est sur la piste d'un réseau de trafiquants de la mort, créé à la faveur de l'engouement pour les départs massifs et clandestins d'émigrés illégaux, vers la Floride.

Après Amin Dada

NAIROBI (REUTER). – Des milliers d'Ougandais ont participé au défilé conduit à Kampala par le président Godfrey Binaisa à l'occasion du premier anniversaire du gouvernement civil.

Le président

SALISBURY (AFP). – Le révérend Canaan Banana a été déclaré vendredi président élu du nouvel Etat du Zimbabwe.

UN FAIT PAR JOUR

Une auto en RDA...

Un bon conseil: si vous avez une vieille bagnole à vendre – peu importe qu'elle ait à peu près votre âge, que le moteur ait des hoquets, que la peinture s'écaille et que la rouille en ait fait passer au rouge les parties métalliques –, tâchez d'aller l'offrir sur l'un des deux « marchés d'occasions » qui se tiennent chaque week-end à Berlin-Est. Vous avez toutes les chances d'y réaliser l'affaire de votre vie. La marche à suivre est simple: vous déposez votre voiture le matin, sans indiquer le moindre prix mais en laissant entrouverte la vitre de votre portière de conducteur. C'est par là que les amateurs, qui seront légion, glisseront leurs offres que vous n'aurez plus qu'à trier le soir venu en choisissant bien entendu la meilleure.

L'Allemagne de l'Est produit pourtant ses propres voitures: quelque 60.000 « Trabant », une petite machine depuis longtemps déjà démodée, et de 110 à 120.000 « Wartburg » plus grandes mais dont une bonne partie est réservée à l'exportation. Cela ne suffit toutefois pas au marché intérieur et les listes d'attente s'allongent, s'allongent, tant et si bien que si vous ne jouissez pas de faveurs spéciales (une médaille de champion du monde en quelque chose par exemple) vous pouvez attendre jusqu'à huit ans votre « Trabant » à carrosserie de plastique et jusqu'à dix ans votre « Wartburg »!

Il est naturellement des gens pressés qui ne peuvent attendre aussi longtemps et se jettent sur les « occasions ». Quand vient leur tour de toucher la machine neuve, ils se gardent bien de la refuser, préférant l'offrir par une petite annonce discrète (car la revente de voitures neuves est strictement interdite) dans « Neues Deutschland » ou « Neue Zeit ». Là encore ils feront l'affaire de leur vie en réalisant un coquet bénéfice. Mais ce sont malgré tout les rarissimes voitures occidentales qui se vendent le mieux: jusqu'à 50.000 marks pour une Volvo de trois ans et jusqu'à 35.000 pour une Volkswagen importée de la RFA il y a deux ans. Même une « coccinelle » de vingt ans, crachotante et plus ou moins rouillée, se négocie encore à environ 5000 marks.

On se demandera peut-être qui, en RDA, peut encore se permettre de telles folies. Il faut croire que, dans les pays communistes comme de l'autre côté du rideau, il existe encore des gens qui gagnent plus que d'autres et tiennent à le montrer en ce cramponnant à leur volant!

Léon LATOUR