J.A. FAN-L'EXPRESS, NEUCHATEL ★★

N° 304 (242me ANNÉE) UN NUMÉRO 70 c. Lundi 31 décembre 1979

Meilleurs voeux !

FAN L'EXPRESS
FEUILLE D'AVIS DE NEUCHATEL
LE PLUS ANCIEN JOURNAL DE LANGUE FRANÇAISE
PARAIT TOUS LES JOURS EXCEPTÉ LE DIMANCHE
4, RUE SAINT-MAURICE - TÉLÉPHONE (038) 25 65 01

Photo J.-P. BOLLIGER - FAN avec l'aimable collaboration de M. Louis ROCHAT, Saint-Blaise.

Maison fondée en 1796
Samuel Châtenay s.a.
Propriétaire Encaveur
Neuchâtel (Suisse)

GRANDS VINS MOUSSEUX MÉTHODE CHAMPENOISE
Bouvier Frères
ÉLABORÉ PAR S. CHÂTENAY SA. BOUDRY

Maison fondée en 1796
Samuel Châtenay s.a.
Propriétaire Encaveur
Neuchâtel (Suisse)

50042-9

AVIS TARDIFS

Fr. 3.80 par millimètre de hauteur
Réception des ordres : jusqu'à 22 heures

meublorama
Bôle/NE *C'est moins cher !*
Super-discount du meuble
OUVERT aujourd'hui
de 13 h 45 à 17 h
57735-T
meublorama
Meubles-discount 2014 Bôle/NE (Près Colombier)

meubles **meyer**
fbg de l'hôpital 11-17 neuchâtel
AUJOURD'HUI LUNDI
OUVERT
de 8 h à 12 h
et de
13 h 30 à 17 h

57741-T

Restaurant de la Grappe
La Coudre Neuchâtel L. Marini
Tél. 33 26 26
MERCREDI 2 JANVIER
exceptionnellement ouvert
57738-T

HÔTEL–RESTAURANT
BAR SALOON
LE LANDERON
Sylvestre et Nouvel-An
Menus au feu de bois
Ambiance - Cotillons
Prière de réserver Fr. 38.–
Tél. 51 39 98
60328 T

Naissances

Anne-Christine et Jean-Michel PELLATON-LOCHER, ont l'immense joie d'annoncer la naissance de

Benjamin

le 29 décembre 1979

Maternité Pourtalès — *Rocher 36, 2000 Neuchâtel*

45483-N

Annick, Véronique et Alain JUAN-CORREVON ont la grande joie d'annoncer la naissance de

Fabien

le 29 décembre 1979

Maternité de Landeyeux — *Marnière 44, 2068 Hauterive*

45484-N

Marianne et Eddy BADER-HAEFLIGER ont la joie d'annoncer la naissance de

Mélanie, Rachel

29 décembre 1979

Maternité Pourtalès — *Fbg Ph.-Suchard 17, 2017 Boudry*

45485-N

AVIS TARDIFS

Fr. 3.80 par millimètre de hauteur
Réception des ordres : jusqu'à 22 heures

NOIRAIGUE
Mardi 1er janvier 1980
GRAND BAL DU NOUVEL-AN
57996 T

FERMETURE ANNUELLE
du 31 décembre 1979
au 5 janvier 1980
les bijouteries
J. MICHAUD
A. PFAFF
F. ROBERT
60223 T

MAISON HESS
FLEURS
Treille 3

ouvert à Nouvel-An mardi 1er janvier de 10 à 12 heures
60160-T

BAL
SALLE DES SPECTACLES
BOUDRY
31 décembre dès 21 heures
orchestre « THE JACKSON »
60315-T

meubles rossetti
2017 boudry

Notre magasin de Neuchâtel et notre exposition à Boudry seront fermés aujourd'hui
31 décembre 1979 et mercredi 2 janvier 1980
57862-T

Lundi 31 décembre fermé
Nous saisissons l'occasion de présenter à notre fidèle clientèle nos meilleurs vœux pour la nouvelle année
55486-T
BAILLOD
Bassin 4 Neuchâtel Tél. 25 43 21

Magasin de fleurs VERDON
gare Neuchâtel
présente ses meilleurs vœux à sa fidèle clientèle et l'informe
qu'il est ouvert les 1er et 2 janvier comme chaque jour de 7 h 30 à 20 heures.
45480 T

HÔTEL RESTAURANT
AU POINT DU JOUR
2043 BOUDEVILLIERS
Bonne année à notre clientèle
Madame Charlotte Jeanneret et personnel.
45482 T

RESTAURANT LA LOYAUTÉ,
LES PONTS-DE-MARTEL
cherche
Accordéoniste ou duo
pour ce soir, Sylvestre.
Téléphone (039) 37 11 57.
45481 T

COLOMBIER

Billard : coupe interville

(c) Le 1er décembre, six joueurs de Colombier se sont déplacés à Bienne pour défendre la coupe interville gagnée lors de l'édition 1978. Cette compétition a été très intéressante et dès les premières parties on s'est rendu compte que la victoire se déciderait avant les derniers points. C'est exactement ce qui s'est produit et les Biennois ont remporté cette troisième édition par 17 points à 15.

COMMUNIQUÉ

Des choses vont changer...

Est-ce que 1979 a été une bonne année? Pourtant la plupart d'entre nous attendent de 1980 « autre chose ». Qui sait..? La chance qui nous a boudés – vous, moi, tout le monde – va peut-être se décider à sourire enfin, et votre ciel s'éclairera-t-il!

Prenez un billet de la Loterie romande. Sa première tranche de l'année, qui se tirera le 5 janvier et qui vous permettra de choisir le signe du zodiaque qui a présidé à votre naissance, distribuera un gros lot de 150.000 francs et quantité de lots moyens et petits. Qui vous dit que, cette fois, les choses ne vont pas changer?

Et puis, dites-vous bien qu'en achetant un billet, vous commencerez l'an nouveau en faisant une bonne action.

– AVIS À NOS LECTEURS –

La FEUILLE D'AVIS DE NEUCHÂTEL-L'EXPRESS ne paraîtra pas mardi 1er janvier 1980 et mercredi 2 janvier 1980.

Prochaine parution, comme à l'accoutumée,

JEUDI 3 JANVIER 1980

Sur le bureau du Conseil d'Etat

Recensement annuel de la population

« Le recensement annuel de la population sert de base à l'octroi de nombreuses subventions et fixe également plusieurs participations des communes ; il est donc important à plus d'un titre.

Pour être le plus juste possible, ce recensement doit se faire à une **date précise**, la même pour toutes les communes, comme le demande par ailleurs le département de l'Intérieur dans ses instructions.

Or, nous avons le sentiment que plusieurs communes n'apportent pas le soin voulu à ce travail, puisque les chiffres de quelques communes sont connus et publiés dans les journaux, plusieurs jours avant la date prévue. De cette manière, il n'est pas tenu compte des mutations de dernière heure.

Le Conseil d'Etat est-il au courant de cette pratique? Si oui, n'estime-t-il pas qu'il devrait être plus strict dans ses instructions. »

(Question de MM. Charles Maurer et consorts)

AVIS MORTUAIRES

Réception des ordres : jusqu'à 22 heures

Etre avec Christ est de beaucoup le meilleur.

Phil. 1:23.

Madame et Monsieur Sully Maire-Favre, leurs enfants et petits-enfants aux Ponts-de-Martel;
Monsieur et Madame Edouard Favre-Rubi, leurs enfants et petits-enfants aux Ponts-de-Martel et à La Chaux-de-Fonds;
Monsieur et Madame Maurice Favre-Morand et leurs filles, aux Ponts-de-Martel;
Monsieur et Madame Roger Favre-Borioli et leurs enfants, au Locle;
Monsieur et Madame Pierre Favre-Boder, aux Ponts-de-Martel;
Monsieur et Madame Léopold Rothen-Roch et leur fils Henri, à Clarens;
La famille de feu Cécile Robert-Jeannet;
La famille de feu Alcide Favre,
ainsi que les familles parentes et alliées, ont la douleur de faire part du décès de

Madame

Georges FAVRE

née Lucie JEANNET

leur chère maman, grand-maman, arrière-grand-maman, sœur, belle-sœur, tante, cousine, parente et amie, que Dieu a reprise à Lui, paisiblement, dimanche 30 décembre, dans sa 92me année.

Les Ponts-de-Martel, le 30 décembre 1979.

Je suis la résurrection et la vie. Celui qui croit en moi vivra quand même il serait mort.

Jean 11:25.

L'inhumation aura lieu mercredi 2 janvier 1980.
Culte au temple des Ponts-de-Martel, à 10 h 30.
Le corps repose en la chambre mortuaire de l'hôpital du Locle.
Domicile de la famille : Grand-Rue 43, 2316 Les Ponts-de-Martel.

Au lieu de fleurs, pensez à la société de Croix-Bleue (CCP 23-3989) ou à l'Alliance missionnaire évangélique (CCP 20-3135)

Le présent avis tient lieu de lettre de faire part

45494-M

Madame Marguerite Feller-Vitte, à Neuchâtel;
Madame Henri Feller et ses enfants, en France;
Monsieur et Madame Willy Feller, à Peseux;
Madame et Monsieur Angelo Maccabiani-Vitte, à Neuchâtel;
Monsieur et Madame Aldo Maccabiani-Chuat et leurs enfants, à Bevaix,
ainsi que les familles parentes, alliées et amies,
ont la douleur de faire part du décès de

Monsieur

Jean FELLER

leur cher et bien-aimé mari, frère, beau-frère, oncle, cousin, parent et ami que Dieu a repris à Lui, dans sa 81me année.

2000 Neuchâtel, le 30 décembre 1979.
(Rue du Concert 4.)

Comme le Père m'a aimé,
je vous ai aimé,
demeurez dans mon amour.

L'enterrement aura lieu jeudi 3 janvier.
Culte à la chapelle du crématoire, à 9 heures.
Domicile mortuaire : pavillon du cimetière de Beauregard.

Cet avis tient lieu de lettre de faire part

45492 M

Anynia Ketterer, école d'art chorégraphique, ainsi que sa collaboratrice et ses élèves ont le grand chagrin d'annoncer le décès

d'OLIVIER

fils de Madame J. Perrin et frère d'Aline et Isabelle, élèves de l'école.
Nous présentons à la famille affligée nos sincères condoléances.
45489 M

Réception des ordres jusqu'à 22 heures — **AVIS MORTUAIRES** — Réception des ordres jusqu'à 22 heures

Madame Georges Hubler;
Monsieur et Madame Jean-Pierre Niklaus et leurs enfants;
Monsieur et Madame Georges Niklaus et leurs enfants, à Moudon;
Monsieur Alfred Niklaus,
ainsi que les familles parentes et alliées, ont la douleur de faire part du décès de

Mademoiselle

Elisabeth HUBLER

leur très chère et regrettée belle-sœur, tante, cousine, parente et amie que Dieu a rappelée paisiblement à Lui dans sa 81me année.

2203 Rochefort, le 30 décembre 1979.

C'est par la grâce que vous êtes sauvés par le moyen de la foi et cela ne vient pas de vous, c'est le don de Dieu.
Ephésiens 2 : 8.

L'ensevelissement aura lieu jeudi 3 janvier 1980.
Culte au temple de Rochefort à 14 heures.
Domicile mortuaire : hôpital de la Providence, Neuchâtel.

Cet avis tient lieu de lettre de faire part

45493-M

†

Monsieur Jean Schweizer, à Cormondrèche;
Monsieur et Madame Pierre Schweizer et leurs enfants, à Colombier;
Madame Anne-Marie Schweizer et ses filles, à Peseux,
ainsi que les familles parentes et alliées, ont le chagrin de faire part du décès de

Madame

Rosette SCHWEIZER

leur chère épouse, belle-sœur, tante, cousine, parente et amie, enlevée à leur affection, dans sa 58me année, après une longue maladie.

2036 Cormondrèche, le 29 décembre 1979.
(Grand'Rue 39).

L'incinération aura lieu à Neuchâtel, lundi 31 décembre.
Cérémonie religieuse à la chapelle du crématoire, à 14 heures.
Domicile mortuaire : pavillon du cimetière de Beauregard, Neuchâtel.

R. I. P.

Cet avis tient lieu de lettre de faire part

45477-M

La Maison H. A. Godet & Cie, à Auvernier, a la tristesse de faire part du décès de

Madame

Rosette SCHWEIZER

épouse de son dévoué vigneron, Monsieur Jean Schweizer.

45478-M

Le FC Corcelles a le pénible devoir d'annoncer à ses membres le décès de

Madame

Rosette SCHWEIZER

épouse de Monsieur Jean Schweizer, son dévoué membre.
Pour les obsèques, prière de se référer à l'avis de la famille.

45479-M

Monsieur et Madame Pierre Mollet-Blondin, à Montréal :
Mademoiselle Isabelle Mollet et le docteur Alec Martin-Achard, à Genève,
Le docteur et Madame Emmanuel Mollet-Mercier, à Montréal,
Mademoiselle Agnès Mollet, à Genève;
Monsieur et Madame François Borel-Mollet, à Neuchâtel :
Monsieur et Madame Marc Borel-Buchet et leur petite Noémie, à Flensburg (Allemagne),
Monsieur le pasteur Antoine Borel, à Bôle;
Madame Claudine Mollet-Rousseau, à Genève,
les familles parentes et alliées, ont le chagrin de faire part du décès de

Madame

Marguerite MOLLET

née CAVADINI

leur chère mère, grand-mère, arrière-grand-mère, tante, parente et amie, qui s'est paisiblement endormie, dans sa 89me année.

2000 Neuchâtel, le 28 décembre 1979.
(Crêt-Taconnet 40).

Maintenant, Maître, c'est la paix.
Comme tu l'as dit que tu renvoies ton serviteur.
Car mes yeux ont vu ton salut que tu as préparé face à tous les peuples.
Luc 2 : 29-31.

L'incinération a eu lieu le samedi 29 décembre, dans l'intimité de la famille.

Cet avis tient lieu de lettre de faire part

45486-M

†

Madame Paul Nicod-de Reynier;
Monsieur et Madame Cyril Nicod-Germanier, leurs enfants, Isabelle, Chantal, Carole et Laurent;
Monsieur et Madame Pierre-Yves Nicod-de Walque, leurs filles Brigitte et Marie-Noelle;
Monsieur et Madame Jean-Pierre Nicod-Wirthner;
Mademoiselle Jacqueline Nicod;
Les descendants de Monsieur et Madame Philippe Garelli-Nicod, à Paris et aux USA;
Madame Marie-Louise de Reynier;
Monsieur et Madame Pierre de Reynier, leurs enfants, petits-enfants et arrière-petits-enfants, aux USA;
Monsieur et Madame Gaston de Reynier et leurs enfants;
Madame Francis de Reynier, Monsieur et Madame Albert Jay et leurs enfants;
Madame Denys de Reynier, ses enfants et petits-enfants,
les familles Nicod,
ainsi que les familles parentes et alliées, ont le chagrin de faire part du décès du

Docteur

Paul NICOD

décoré de la médaille Henri Dunant

leur très cher époux, père, grand-père, oncle, beau-frère et cousin survenu le 28 décembre 1979 dans sa 82me année, muni des sacrements de l'Eglise.

La messe de sépulture aura lieu à Châtel-Saint-Denis le 31 décembre 1979 à 13 h 30.

Selon le désir du défunt on est prié de ne pas envoyer de fleurs mais de penser au service d'entraide de Châtel-Saint-Denis CCP 18-3761

R.I.P.

Cet avis tient lieu de lettre de faire part

45471 M

Dieu est amour.

Madame Marcel Dysli-Guillod, à Serrières;
Monsieur et Madame Marcel Dysli-Moulin, leurs enfants et petit-fils, à Neuchâtel;
Monsieur et Madame Roger Dysli-Dagon et leurs enfants, à Neuchâtel;
Monsieur et Madame Fernand Dysli-Amstutz et leurs enfants, à Cortaillod,
ont le chagrin de faire part du décès de

Monsieur

Marcel DYSLI

négociant

leur cher époux, papa, grand-papa, arrière-grand-papa, que Dieu a repris à Lui, dans sa 78me année, après une longue maladie.

2003 Serrières, le 29 décembre 1979.
(Pierre-de-Vingle 22.)

L'incinération aura lieu dans la plus stricte intimité, le lundi 31 décembre.
Culte à la chapelle du crématoire, à 10 heures.
Domicile mortuaire : pavillon du cimetière de Beauregard.

Cet avis tient lieu de lettre de faire part

45488 M

Madame Pierre Carrel-Matthey, ses enfants et petits-enfants, à Colombier, Arles et Travers;
Monsieur et Madame Eric Matthey-Giroud et leurs enfants, à Cressier et Neuchâtel;
Madame Lucie Girard-Matthey, au Petit-Savagnier;
Monsieur et Madame Fritz Girard, au Grand-Savagnier;
Monsieur Cyril Matthey, en Floride;
Madame Blanche Gruyer, à Paris;
Monsieur Roger Gauchat, à Lignières;
Les familles Girard, Matthey, Sandoz, Elzingre, Jeanneret, Monnier, parentes et alliées,
ont le chagrin de faire part du décès de

Madame

Emmanuel MATTHEY

née Yvonne SANDOZ

leur très chère maman, grand-maman, arrière-grand-maman, tante, cousine, parente et amie, enlevée à leur tendre affection, dans sa 84me année.

2013 Colombier, le 29 décembre 1979.
(Sombacour 23a)

Seigneur, que ta volonté soit faite aujourd'hui!
Aujourd'hui est un jour d'accomplissement; je rends grâce pour ce jour parfait, les miracles se suivront et les merveilles ne cesseront pas.

L'incinération aura lieu à Neuchâtel, lundi 31 décembre.
Culte à la chapelle du crématoire, à 11 heures.
Domicile mortuaire : pavillon du cimetière de Beauregard, Neuchâtel.

Cet avis tient lieu de lettre de faire part

45487 M

119762-
Arrigo
Pompes funèbres
Peseux - Neuchâtel
Tél. 31 12 24
Fabrique de cercueils
Transports Toutes formalités

†

Madame Anne-Lise Ducros et sa fille Véronique;
Monsieur et Madame Louis Marcacci, à Neuchâtel;
Monsieur et Madame Ernest Gehrig et leurs fils, à Wiesbaden (Allemagne);
Monsieur et Madame Charles Choffat et leurs enfants, à Phoenix (USA);
Monsieur et Madame Jean Seebacher, et leurs filles, à Wail (USA);
Monsieur et Madame Claude Ducros et leur fils, aux Verrières-de-Joux (France);
Monsieur et Madame Daniel Ducros et leur fille, à Fleurier;
Monsieur et Madame Robert Pierre et leur fille, à Damprichard (France);
Madame Suzanne Juillerat, à Boujailles (France),
ainsi que les familles parentes, alliées et amies,
ont le chagrin de faire part du décès de

Monsieur

Gilbert DUCROS

leur cher époux, papa, frère, beau-frère, oncle, cousin, parent et ami, enlevé à leur tendre affection, dans sa 40me année, après une longue maladie.

2006 Neuchâtel, le 28 décembre 1979.
(Av. des Alpes 2.)

L'incinération aura lieu lundi 31 décembre.
Cérémonie religieuse à la chapelle du crématoire, à 9 heures.
Domicile mortuaire : pavillon du cimetière de Beauregard.

R.I.P.

Cet avis tient lieu de lettre de faire part

45470 M

La Direction générale, la Direction et le personnel de

CALORIE S.A.

ont le pénible devoir de faire part du décès de leur collaborateur, collègue et ami

Gilbert DUCROS

Ils garderont de lui un souvenir ému.
Pour les obsèques, prière de se référer à l'avis de la famille.
45474-M

La Commission des sports d'hiver de l'ACNG a le pénible devoir de faire part du décès de

Monsieur

Gilbert DUCROS

membre de la commission.

45475-M

La SFG Amis-gymnastes Neuchâtel a le pénible devoir de faire part à ses membres du décès de leur ami

Gilbert DUCROS

époux de Anne-Lise et père de Véronique.
Pour les obsèques, se référer à l'avis de la famille.
45476-M

MAISON HESS
pour vos
COURONNES, BOUQUETS ET GERBES
Treille 3 - Tél. 25 45 62.
119763-R

A NEUCHÂTEL ET DANS LA RÉGION

M. Jean Cavadini félicitant le jubilaire.

Un demi-siècle de fidélité vigneronne fêté à Cressier

C'est le quatrième vigneron du domaine de l'hôpital Pourtalès à avoir accompli cette performance. Il y a deux ans, on s'en souvient, c'était les trois frères Descombes et aujourd'hui, c'est Jean Persoz.

Né à Cressier en 1913, il collabora avec son père dès 1929, après un stage d'une année en Suisse allemande. Lors de son engagement, ils étaient seize tâcherons à se partager le domaine de 12 hectares de la fondation, et Jean Persoz, doué et zélé, se distingua dès le début pour la qualité de ses soins à la vigne. Il connaît la culture, il est endurant aux travaux pénibles; il parle peu, et affectionne l'efficacité. Jamais malade – c'est une «carrure», disent ses collègues – un modèle d'homme solide et sûr, tel que le peintre local Gustave Jeanneret les a immortalisés de son pinceau, aussi costaud qu'un fort des Halles.

En 1966, alors que le domaine poursuit sa reconversion au mécanisme, il devient chef d'équipe. Il est aussi au moment des vendanges, responsable des pressoirs.

Cette «carte d'identité» quelque peu sommaire et les grands mérites qui sont ceux de M. Persoz ont été rappelés lors d'une petite manifestation dirigée par M. Jean Cavadini, président de la Fondation, qu'accompagnaient MM. Rémy Allemann, conseiller communal à Neuchâtel, Denis Wavre, intendant et le régisseur.

Les vignerons, collègues et amis étaient de la fête, dans les caves de Troub et à l'hôtel de la Croix-Blanche où Jean Persoz reçut les compliments et les présents qu'il méritait pour son exemple de fidélité à la vigne et aux vins de Cressier.

LES VŒUX DU PRÉSIDENT DU CONSEIL D'ÉTAT

Croire en l'avenir

«Il n'est point nécessaire d'avoir atteint le midi de la vie ou de se trouver sur son autre versant (celui qui incline vers le couchant) pour s'interroger sur le pourquoi et le comment de l'existence et sur les raisons que nous pouvons avoir d'être heureux ou malheureux dans la vie.

Ainsi, le mois de décembre est traditionnellement l'occasion de dresser des bilans et de tenter d'engager des perspectives sur la base d'une actualité qui tend à démontrer que le monde va de mal en pis.

En fait, les hommes ont toujours voulu savoir de quoi serait fait le lendemain. A l'échelle d'une nation, d'un groupe de pays, d'une société, d'un canton... ces questions prennent des proportions considérables. Quelques semaines avant le début d'une nouvelle année, les observateurs, les participants à la vie économique et politique font part de leurs prévisions et pronostics, en essayant de faire admettre que leurs estimations se fondent sur des calculs précis. Notre République et canton de Neuchâtel n'échappe pas à ce phénomène.

C'est, pensons-nous, normal si l'on admet que l'ambition de l'homme est sans mesure! Bien! Car l'ambition est le moteur du progrès sans lequel l'humain ne serait jamais sorti des cavernes.

****

L'ennui est que beaucoup d'hommes cherchent à devenir quelqu'un... alors que d'autres cherchent à faire quelque chose. Ne pourrait-on pas chercher à devenir quelqu'un pour faire quelque chose, car nous sommes attelés, les uns et les autres, à des tâches diverses, souvent ingrates et difficiles.

Pour nous, nous nous appliquons à servir au mieux les intérêts de tous dans cette République. Nombre de lois sont à créer, à revoir, à corriger ou à mettre en œuvre. C'est au point qu'il nous arrive de nous demander si tous ces textes légaux sont vraiment indispensables. Nous avouons que parfois nous nous demandons si la recherche de plus de bon sens est vaine. Tenez, par exemple: notre comportement vis-à-vis du temps n'est-il pas inconséquent? D'un côté, nous le gaspillons sans regrets et de l'autre nous en sommes avares jusqu'à l'extrême. Pourtant, nous savons tous que le temps nous est compté. Bien que la durée de vie qui nous est prêtée, et qui n'est pas une assurance, tourne, dit-on, autour de quatre-vingts ans, nous ne savons pas combien de temps nous avons devant nous. C'est pourquoi, plus nous vieillissons, plus nous prenons conscience de sa valeur.

****

Mais il en est du temps comme du pétrole et d'autres biens; c'est une chose non renouvelable, qui ne se régénère pas d'elle-même. Nous pouvons, bien sûr, l'utiliser mieux ou le multiplier en usant de celui des autres. Mais il n'est que très peu d'hommes qui pourront inspirer les générations suivantes et se créer ainsi «une vie éternelle»: pour le commun, le temps peut prendre fin à tout instant. De là à dire que «le temps c'est de l'argent», il n'y a qu'un pas, mais c'est peut-être cette conversion constante entre la valeur de temps et celle de l'argent qui entretient en nous des contradictions douteuses. Ceci dit, nous aimerions assurer tous les Neuchâtelois des raisons qu'ils ont de croire en l'avenir de leur pays, leur dire que, si certains éprouvent le besoin pressant de faire des éclats, d'autres, les plus nombreux, œuvrent jour après jour au développement des conditions de vie économique et sociale dignes de donner envie à nos enfants de gagner du temps. Les réalités économiques apparaissent malheureusement souvent sous un jour sombre pour les moins nantis, mais des efforts considérables sont déployés, croyez-nous. Ils ne peuvent pas ne pas donner de fruits; ceci dans la mesure où chaque citoyen neuchâtelois a fait pour son frère ce qu'il est en droit d'attendre de lui.

Rémy SCHLÄPPY
président du
Conseil d'Etat»

M. Rémy Schläppy (Avipress-G.C.)

La fête de Noël des FTR

Chaque année, la fête de Noël est prétexte à un grand rassemblement des retraités des Fabriques de Tabac Réunies venus de toutes les régions de la Suisse. Cette fois, ils étaient 225 avec les invités à se retrouver à la Rotonde pour le repas et les festivités classiques où les retrouvailles et les conversations avaient la grande part. On entendit MM. Brugger et Schiermeier apporter en allemand et en français le salut de la direction empêchée d'assister à cette manifestation et quelques chiffres intéressants sur la marche ascendante de l'entreprise et les prestations, augmentées, de la caisse de retraite. Les FTR sont devenus la plus importante fabrique de cigarettes sur le marché suisse, grâce à un équipement qui s'améliore sans cesse, et à l'engagement des employés. Ces derniers ont augmenté d'une quarantaine au cours de l'année écoulée.

On fêta comme il se doit les doyens présents: Mme Lucie Muller et M. Ernest Keller; on entendit, comme chaque année, le «poète officiel» déclamer la joie et la reconnaissance de tous, et on fit honneur à l'excellent repas, arrosé judicieusement. Le pianiste Gunzinger et son batteur agrémentèrent la rencontre de leurs prestations musicales appréciées au point d'entraîner quelques couples à esquisser une danse.

La décoration, toujours réussie était l'œuvre de dévouements bénévoles, sous la houlette de Mlle E. Abplanalp, présidente des retraités des FTR. Même le Père Noël, sensible à l'âge et aux travaux accomplis par les retraités, fit une apparition généreuse, distribuant à chaque participant un grand bonhomme de pâte, avec à la bouche, une pipe. Le calumet de la paix mais de la paix de Noël.

(Avipress-GC)

La neige est là et bien là...

(c) Elle s'était installée bien gentiment. Puis, soudain, ces derniers jours, elle s'est déchaînée... La neige est là, partout, en masse et en qualité. Autant dire que l'on s'est précipité sur les pistes, hier après-midi et qu'ont commencé de belles vacances blanches pour tous les écoliers. Quant aux automobilistes, ils ont retrouvé, quelquefois en maugréant, leur prudence coutumière. On a roulé «feutré», sur des chaussées pas toujours très bonnes. Mais avec un peu d'habileté et un équipement adéquat, on a passé!

TOUR DE VILLE

Chaussée glissante

• DIMANCHE à 10 h 15, M. B. S., domicilié à Neuchâtel, circulait rue de l'Ecluse d'est en ouest. Arrivé à la hauteur de l'immeuble N° 35, probablement parce que la chaussée était glissante, il a perdu la maîtrise de sa voiture qui monta sur le trottoir nord pour terminer sa course contre l'arrière d'une voiture normalement stationnée dans une case prévue. Pas de blessé, mais des dégâts. Le permis de conduire de M. B. S. a été saisi.

Noces de diamant à Serrières

• M. et Mme Louis et Carmela Meister-Favro fêteront le 2 janvier leurs soixante ans de mariage civil à Münschenstein et religieux à Bâle. Mécanicien, M. Meister a travaillé aux TN pendant 36 ans. De leurs deux filles – un petit garçon est mort à deux mois –, ils ont six petits-enfants et cinq arrière-petits-enfants qui les entoureront de leur affection lors de la fête de famille organisée pour les époux.

Voiture volée

• ENTRE 0 h 30 et 8 h 30, hier une voiture «Renault 4» a été volée devant l'immeuble 20 de la rue du Tertre. Elle porte les plaques «NE 70 383».

Collision

• SAMEDI vers 15 h, une voiture conduite par M. C.C., de Neuchâtel, empruntait la ruelle qui longe la façade est de la poste en direction du lac. Arrivée à la hauteur du quai du Port, cette voiture est entrée en collision avec celle conduite par M. A.B., de Neuchâtel également, qui arrivait de la place Numa-Droz. Dégâts.

PANESPO – NEUCHÂTEL
4 - 5 - 6 janvier 1980
exposition cantonale neuchâteloise
avicole, cunicole, colombophile
EXPOSITION ROMANDE DE VOLAILLES
plus de 1200 sujets de toutes races
Vendredi de 20 h 30 à 23 heures
Samedi de 9 h à 24 heures
Dimanche de 9 h à 17 heures
57740 R

MONTAGNES

Violent feu de combles à La Chaux-de-Fonds

Dans la soirée de samedi, tandis que la tempête de neige faisait rage, le capitaine Kohler et les premiers secours de La Chaux-de-Fonds, qui venaient de maîtriser un sinistre, pouvaient s'estimer satisfaits. Grâce à une intervention extrêmement rapide, le pire avait été évité.

Vers 20 h 10, le poste était avisé qu'un violent feu de combles s'était déclaré dans l'immeuble N° 8a de la rue de la Charrière, bâtiment qui abrite au rez-de-chaussée une boulangerie. Le feu avait pris naissance dans un escalier de bois, dans une pile de vieux journaux, et avait gagné les étages supérieurs.

Une épaisse fumée se dégageant, les hommes durent se munir d'appareils de protection contre les gaz. La maison étant alors momentanément inoccupée, ils n'avaient pu pénétrer qu'après avoir enfoncé la porte principale ou en passant par un autre corridor.

Le foyer fut éteint au moyen d'une «lance-brouillard» et d'un extincteur à eau. Une partie du plafond et des combles furent démontés à la tronçonneuse et on fit aussi appel à deux groupes de sapeurs, devant le risque d'extension.

Les dégâts sont assez importants. Quant aux causes qui, samedi, ne paraissaient pas très claires, il appartiendra à la police de les déterminer, une enquête ayant été ouverte.

Mais on a eu chaud, le bâtiment sinistré étant mitoyen avec une plus grande bâtisse. (Ny.)

LA CHAUX-DE-FONDS

Au théâtre «On y revient»: à voir et à revoir

(c) Vingt tableaux plus spirituels les uns que les autres racontent le Chauxde-Fonnier. Vingt tableaux qui le suivent pas à pas dans ses glorieuses et souvent épiques pérégrinations, dans ses démarches les plus saugrenues. C'est un très bon spectacle. C'est la fête. «On y revient»: à voir, à revoir jusqu'au 2 janvier. Nous en reparlerons dans un prochain numéro.

Un séduisant spectacle de fin d'année au cabaret «ABC»

Le coup d'envoi est donné par les «Gais Lutrins», quatre délicieux musiciens fort talentueux qui distillent de petites musiques populaires. Un piano, un violon, un violoncelle et une flûte font bon ménage afin de charmer le public. Viennent ensuite les sketches de l'équipe de l'ABC. Drôles, tous de la même veine, donc homogènes. Ils pétillent d'esprit comme... du champagne. Alors, d'un goût sûr, on trinque avec la démesure et on en profite au détour d'un à-peu-près pour tutoyer la fiction. L'esprit chaux-de-fonnier est disséqué au scalpel, en tranches régulières comme les rues de sa ville.

«Brad'rire», une sarabande de joyeux drilles, de majorettes de pacotille, de musiciens aux musiques endormies, donc ronflantes.

L'HUMOUR DU QUOTIDIEN

D'une plume trempée dans l'acide, on croque un portrait des relations de voisinage. La mentalité du «haut» tracée en majuscule, dans toute sa puissance. Il est bien vrai que certaines vérités éclatent dans l'exagération, produites presque par hasard, dans le feu de l'écriture, au fil de la syntaxe.

Un torrent de sketches joués à un ou deux personnages coule délicieusement, mus qu'ils sont par un humour emprunté au quotidien, c'est-à-dire le meilleur et le plus sain.

Bref, un spectacle de fin d'année d'une fraîcheur étonnante qui a séduit un nombreux public. Pour quelques soirées encore, une manière agréable de faire ses premiers pas dans la nouvelle année. By.

Le Locle

Etat civil (20-24 décembre)

Naissances: Callois, Delphine Liliane Jeanne, fille de Callois, Roger Louis et de Evelyne Christine Liliane, née Loriol (21); Wampfler Magali, fille de Wampfler, Blaise Mchel et de Eliane Betty José, née Mathez (24); Huguenin-Bergenat, David Alexandre, fils de Huguenin-Bergenat, Jean-Pierre et de Marianne Andrée née Chatelain.

Décès: Schindelholz née Vuille, Lucie Sophie, née le 19 février 1893, épouse de Schindelholz, Joseph Ulrich (20); Meylan Adrien Edouard, né le 12 juin 1934 (21); Gfeller née Conti, Madeleine Marie, née le 16 janvier 1902, épouse de Gfeller, Maurice (23).

Correspondances
(Cette rubrique n'engage pas la rédaction)

Les poubelles de Noël

«Monsieur le rédacteur en chef,

Je ne suis pas un romantique, mais quelle ne fut pas ma surprise de constater pendant les deux jours de Noël que les rues de Neuchâtel fort bien décorées pour ces fêtes, étaient aussi «garnies» par des sacs à ordures! Serait-ce trop demander à tous les consommateurs de déposer les ordures ménagères à leur emplacement le jour de ramassage? Car, assez souvent, on peut apercevoir des sacs éventrés, parfois par un chien errant, mais plus souvent par des noctambules assoiffés de destruction et même la nuit de Noël.

Veuillez agréer...

François LAUPER
Cormondrèche»

Perte de maîtrise à Thielle

Vers 20 h 30, samedi, M. H. B., de Marin, circulait sur la route de Thielle à Cornaux. Peu avant le pont de l'autoroute, il a perdu la maîtrise de sa voiture, qui a traversé la route pour monter sur le talus et s'est retournée sur le toit. La voiture est partiellement démolie. Il n'y a pas de blessé. Le permis du conducteur a été saisi.

Si vous désirez vendre, faire estimer vos
tableaux, livres
argenterie, objets d'art, antiquités, gravures, haute époque, etc.,
notre service d'estimation ainsi que nos experts sont à votre entière disposition.
Renseignements sans engagements de votre part.
Important, vue la forte demande de notre clientèle, nous achetons, au prix maximum la
peinture suisse
(Anker, Amiet, Auberjenois, Buchet, Barraud, Castan, Calame, Bosshard, Diday, Töpfer, de Larive, Agasse, Rouge, Bieler, Bocion, Bille, Robert, Stefan, etc.) ainsi que la peinture européenne ancienne et du XIXe siècle.
Nous nous occupons également d'achat de successions complètes et d'organisation de ventes aux enchères.
Galerie arts anciens
Pierre-Yves Gabus,
2022 Bevaix (NE)
Tél. (038) 46 13 53 ou (038) 55 17 76
(19 h - 20 heures) 53870 R

CARNET DU JOUR

LA CHAUX-DE-FONDS

LUNDI

CINÉMAS

Corso: 15 h, 17 h 30 et 20 h 30, **Les faiseurs de Suisses.**
Plaza: 15 h et 20 h 30, **Concorde airport 80** (12 ans).
Eden: 15 h et 20 h 30, **Les bronzés font du ski** (14 ans); 17 h 30, **La grande vadrouille** (12 ans).
Scala: 15 h et 20 h 45, **Le syndrome chinois** (14 ans); 17 h 30, **Le voleur de Bagdad** (12 ans).
Tourisme: bureau officiel de renseignements: 11 rue Neuve, tél. (039) 22 48 21.

DANSE ET ATTRACTIONS

Cabaret Rodéo: dès 21 h 30.
La Boule d'Or: dès 21 h 30.
Autres cabarets: se renseigner.

EXPOSITIONS

Musée paysan des Eplatures: la dentelle neuchâteloise.
Home de la Sombaille: exposition des pensionnaires.
Permanences médicale et dentaire: en cas d'absence du médecin de famille, tél. 22 10 17.
Pharmacie d'office: Coop, 70 rue de la Paix, jusqu'à 21 h, ensuite tél. 22 10 17.

DIVERS

Théâtre: 20 h 30, «On y y revient», grande revue locale.
Théâtre ABC: 20 h 30, cabaret de Nouvel-An.
Salle de Beau-Site: 20 h 30, Nouvel-An du TPR.

MARDI

Cinémas: voir programmes de lundi.
Eden: 23 h 15, **Love-hôtel en Haute-Bavière** (18 ans).

EXPOSITIONS

Pharmacie d'office: Coop, 70 rue de la Paix.

DIVERS

Théâtre: 20 h 30, revue locale et d'actualité.
Théâtre ABC: 20 h 30, cabaret de Nouvel-An.

MERCREDI

Cinémas: voir programmes de lundi.

DIVERS

Théâtre: 15 h et 20 h 30, «On y revient».
Théâtre ABC: 20 h 30, cabaret de Nouvel-An.

LE LOCLE

LUNDI

Casino: 14 h 30 et 20 h 30, **Quatre bassets pour un danois** (enfants admis).
Permanences médicale et dentaire: en cas d'absence du médecin de famille, tél. 117 ou le service d'urgence de l'hôpital, tél. 31 52 52.
Pharmacie d'office: Philippin, 27 rue Daniel-Jeanrichard, jusqu'à 21 h, ensuite tél. 117.

MARDI ET MERCREDI

Casino: voir programme de lundi.
Pharmacie d'office: le tél. 117 renseignera.

126e année COURRIER DU VAL-DE-TRAVERS

Tourbillons de neige au Vallon

De notre correspondant:

Le dernier samedi de l'année, les éléments étaient déchaînés. Le vent a soufflé en tempête puis succédant à la pluie, de véritables tourbillons blancs se sont abattus sur le Vallon.

C'est cependant seulement dans la soirée que la neige a commencé à tomber sérieusement et qu'elle a pris pied.

Hier matin, et c'était à peu près partout pareil sur les hauteurs, on mesurait quelque septante centimètres de neige aux Beaumes, sur le Mont-des-Verrières où des «menées» atteignaient un mètre et même plus.

Tôt, les cantonniers et ouvriers de la voirie ont été mobilisés pour ouvrir les routes et les rues. Ils ont dû employer les grands moyens, mais également manier la pelle. Il en a été de même dans les gares.

Cette neige est la bienvenue, au début du long pont de l'an, pour les amateurs de sport d'hiver et particulièrement les skieurs auxquels on souhaite de pouvoir s'en donner à cœur joie pendant les jours de fête et tous ceux qui vont les suivre... G. D.

Noël au pied de la Clusette

De notre correspondant:

C'est avec ferveur qu'a été célébrée la fête de Noël à la Clusette au pied du sapin illuminé. Dirigée par M. Jean-Claude Jampen, la fanfare offrit son précieux concours à la cérémonie. Les enfants des paroisses protestantes et catholiques interprétèrent des chants de circonstance sous la direction de M. Georges Perrenoud et de Mme Anne Sarti puis récitèrent des poésies pleines de fraîcheur. Le pasteur Rémy Wuillemin et le curé Ecabert prononcèrent des allocutions sur le thème de l'année de l'enfance. Il fut rappelé que la fanfare locale s'est reconstituée il y a soixante ans après une période de léthargie. Parmi les musiciens de la première heure se trouve M. Georges Perrenoud qui a vu sa fidélité exemplaire récompensée par un cadeau que lui remit le pasteur Wuillemin.

Le matin du 25, la fanfare a joué dans les rues et un jeune membre de la société costumé en Saint-Nicolas a passé dans les maisons en apportant des vœux de Noël. Quant au culte, il a bénéficié de la participation du chœur-mixte «L'Avenir».

MÔTIERS

Réceptions et oriflammes

(sp) Pour l'an prochain, la commune de Môtiers a prévu une dépense de 2000 fr. pour les réceptions et manifestations diverses, et 700 fr. pour l'achat d'oriflammes.

Doyens

(sp) La doyenne de la commune de Môtiers est Mme Eva Sommer actuellement dans sa 93me année et le doyen M. Cesar Leuba qui a 90 ans actuellement.

FLEURIER

Renversée par une voiture

Mlle R. B., de Saint-Sulpice (NE), circulait au volant de sa voiture sur la Grand-Rue en direction est lorsqu'à la hauteur de l'immeuble No 26, elle renversa Mme Germaine Robert, de Fleurier, qui traversait à pied la chaussée du sud au nord, en dehors d'un passage de sécurité. Blessée, Mme Robert a été transportée à l'hôpital en ambulance.

Affaire Lebet

Démissions à Galvanover SA

La «Feuille officielle» communique dans son numéro daté du 29 décembre, à propos de la société anonyme Galvanover aux Verrières, qu'en date du 19 novembre «Les administrateurs Agnès Gry-Lebet, Ernest Lebet et Ruth Donner-Lebet ont démissionné; leurs pouvoirs sont éteints. Colette-Alice Schlaepfer née Lebet, épouse le Raymond-Bernard, jusqu'ici secrétaire, devient présidente, avec signature individuelle. Raymond-Bernard Schlaepfer, jusqu'ici administrateur sans signature, devient vice-président avec signature individuelle. Alain-Raymond Schlaepfer, de Rehetobel et de Boudry, aux Verrières, est administrateur-secrétaire avec signature collective à deux, avec l'un des administrateurs. Raymond-Didier Schlaepfer, de Rehetobel et de Boudry, à Bôle, est administrateur avec signature collective à deux avec l'un des autres administrateurs.»

CARNET DU JOUR

LUNDI

Couvet, Cinéma Colisée: 20 h 30, **Flic ou voyou,** avec Belmondo (dès 14 ans), 24 h 15, **Le train du plaisir** (18 ans).
Fleurier: L'Alambic: bar-dancing ouvert toute la nuit.
Môtiers, Mascarons: cabaret-revue.
Couvet, Bar-dancing du Pont: ouvert toute la nuit.

MARDI

Couvet, Cinéma Colisée: 14 h 30, **Cendrillon** (enfants admis), 17 h, **Le corniaud avec Bourvil et De Funès** (enfants admis); 20 h 30, **Flic ou voyou** avec Belmondo (dès 14 ans); 23 H, **Le train du plaisir** (18 ans).
Fleurier, L'Alambic, bar-dancing: ouvert jusqu'à 2 heures.
Môtiers, Mascarons: cabaret revue.
Couvet, bar-dancing du Pont: ouvert jusqu'à 2 heures.

MERCREDI

Couvet, Cinéma Colisée: 14 h 30 et 20 h 30, **Flic ou voyou** avec Belmondo, (dès 14 ans); 17 h, **Le Corniaud,** avec Bourvil et De Funès (enfants admis).
Fleurier, L'Alambic: bar-dancing, ouvert jusqu'à 2 heures.

LUNDI, MARDI ET MERCREDI

Médecin de service: de lundi 18 h à mardi 22 h, Dr Pierre Borel, Grand-Rue, Couvet, tél. 63 12 26; mercredi jusqu'à 22 h, Dr Krikor Kassis, rue du Quarre, Couvet tél. 63 33 30 ou tél. 63 30 31.
Médecin-dentiste de service: mardi et mercredi entre 11 h et midi, Luben Dimitrov, 6 rue de l'Areuse, Fleurier, tél. 61 14 40 ou 61 14 80.
Pharmacien de service: de lundi 16 h à jeudi 8 h (pharmacie ouverte au public mardi entre 11 et midi) Gilbert Bourquin, Grand-Rue, Couvet, tél. 63 11 13 ou 63 19 88.
Ambulance: tél. 61 12 00 ou 61 13 28.
Hôpital et maternité de Couvet: tél. 63 25 25.
Hôpital de Fleurier: tél. 61 10 81.
Service du feu pour tout le Vallon: tél. 118.
Police cantonale: Môtiers, tél. 61 14 23; Fleurier, tél. 61 10 21.

CULTES

ÉGLISE RÉFORMÉE ÉVANGÉLIQUE

Noiraigue: 10 h 15, culte.

ARMÉE DU SALUT

Fleurier: lundi 22 h 30, longue veille.

ÉGLISE CATHOLIQUE ROMAINE

Fleurier: lundi 18 h, messe, mardi 10 h, messe chantée, 19 h 45, messe.
Les Verrières: 8 h 45, messe.
Travers: 10 h 30, grand'messe.
Noiraigue: 9 h 15, messe.
Couvet: lundi 18 h et mardi 10 h, messes.

Rédaction FAN du Val-de-Travers
M. Georges Droz
11, avenue de la Gare
2114 FLEURIER
Tél.: 038 61 18 76
Télex: 35 280

AVIS MORTUAIRES

Madame Marie Trojnarski-Piaget, à Genève;
Madame et Monsieur André Gertsch-Piaget et leurs enfants, à Fleurier;
Madame et Monsieur Bernard Gertsch-Matthey, à Fleurier;
Madame et Monsieur Charles Gyger-Piaget et leurs enfants, à Couvet;
Madame Anne-Marie Gyger et son fiancé Monsieur René Moduli, à Lausanne;
Monsieur Jean-Pierre Gyger, à Neuchâtel;
Mademoiselle Antoinette Piaget, à Couvet;
Madame et Monsieur Jean-François Klay et leurs enfants, à Marin;
Monsieur et Madame Alfred Piaget, leurs enfants, petits-enfants et arrière-petits-enfants, à Bruxelles;
Les familles de feu Gottfried Stappung;
Les familles de feu Ernest Piaget,
ainsi que les familles parentes, alliées et amies,
ont le grand chagrin de faire part du décès de

Madame

Marie-Lina PIAGET

née STAPPUNG

leur chère et bien-aimée maman, belle-maman, grand-maman, sœur, belle-sœur, tante, cousine, parente et amie, survenu après quelques jours de maladie dans sa 87me année.

Père mon désir est que là où je suis, ceux que tu m'a donnés y soient aussi.
Jean 17:24.

L'ensevelissement aura lieu aux Verrières, le jeudi 3 janvier 1980.

Culte au temple des Verrières à 13 heures.

Domicile mortuaire: chapelle de l'hôpital cantonal Lausanne.

Cet avis tient lieu de lettre de faire part

45430 M

CHRONIQUE DU VAL-DE-RUZ

Cernier: budget de 1980 accepté

De notre correspodant:

Le Conseil général de Cernier a siégé récemment sous la présidence de M. L. Krügel. Séance traditionnelle consacrée à la présentation et l'adoption du budget de 1980. Mais l'ordre du jour comprenait aussi une demande de crédit de 22.000 fr. pour l'étude de mise au point de la réfection de la salle de gymnastique et une prise de position relative aux zones rouges de la Montagne-de-Cernier, sans compter l'adoption du procès-verbal de la séance précédente, la prorogation de l'arrêté relatif à l'augmentation d'impôt de 10% et les «divers».

Le budget de 1980 laisse apparaître un déficit présumé de 22.620 fr. En effet, les recettes sont estimées à 2.432.890 fr. pour des dépenses de 2.455.510 francs. Le compte de pertes et profits se présente de la manière suivante. Revenus communaux: intérêts actifs 4700 fr., immeubles productifs 66.970 fr., forêts 50.200 fr., impôts 1.485.000 fr., taxes 190.800 fr., recettes diverses 89.000 fr., service des eaux 66.170 fr., service de l'électricité 70.000 francs. Charges communales: intérêts passifs 165.075 fr., frais d'administration 153.630 fr., hygiène publique 183.920 fr., instruction publique 1.030.750 fr., sports, loisirs, culture 7220 fr., travaux publics 174.750 fr., police 64.500 fr., œuvres sociales 202.530 fr., dépenses diverses 63.085 francs. Par rapport aux comptes de 1978, le budget de 1980 fait apparaître une diminution des recettes de 4.341 fr. (soit le 0,18%) et une augmentation des dépenses de 119.958 fr. (soit le 5,13%).

Dans ses commentaires, le Conseil communal souligne que malgré l'augmentation des charges de certains chapitres, le déficit présumé pour 1980 n'est pas très important. Le résultat peut être qualifié de satisfaisant. En tenant compte des amortissements passés dans les différents chapitres, soit 102.000 fr., il résulte une plus-value de 79.380 francs. Les investissements faits au cours de cette année (réfection du clocher et du toit de l'hôtel de ville, aménagement du cimetière et achat des terrains de M. Fanti) entraînent de nouvelles charges. Certains travaux importants sont également à l'étude, en particulier la réfection de la salle de gymnastique. Ils entraîneront inévitablement une augmentation des charges au cours de ces prochaines années. C'est en tenant compte de cet élément que le Conseil communal a décidé de proposer, en vue de maintenir des finances aussi saines que possible, de proroger l'arrêté relatif à l'augmentation du produit de l'impôt sur les revenus des personnes physiques.

L'examen du budget provoque peu de réactions chez les conseillers généraux. Au nom du groupe socialiste, Mme M. Vittoz soulève de nouveau la question de la taxe sur les spectacles. Ne serait-il pas possible d'envisager la suppression de cette taxe pour les spectacles non lucratifs à vocation culturelle? Cela lui vaut un non qui se veut aussi catégorique que définitif de la part du responsable des finances de la commune. M. Favre (lib) a un peu plus de chance avec sa proposition de voir figurer les comptes du centre scolaire secondaire de la Fontenelle dans le prochain budget. Au nom du Conseil communal, M. G. Fontaine lui répond que le Conseil général n'a pas compétence pour se prononcer sur le budget de la Fontenelle (collège intercommunal), cependant qu'il figurera pour information dans une annexe du budget de la commune.

C'est du reste ce chapitre de l'instruction publique qui vaut une mise en garde du groupe radical. Au nom de ce dernier, M. F. Peter se dit désagréablement surpris par l'augmentation des comptes de la Fontenelle. Selon lui, il y a désaccord entre les prestations et les coûts.

Arrêt à l'escalade des comptes de l'instruction publique qui grève de plus en plus notre budget, lance l'interpellateur en annonçant que le groupe radical va étudier sérieusement la question.

M. E. Vittoz (renouveau) rétorque que l'instruction, un des moyens essentiels de transmission de la culture, représente un besoin fondamental de toute société humaine. Chiffres à l'appui, il «relativise» son coût en démontrant que ce n'est grosso modo que 10% d'un revenu imposable moyen qui est investi dans les enseignements primaire, secondaire et professionnel.

Si cet investissement vital grève considérablement le budget communal, conclut-il, c'est tout simplement parce que l'enseignement représente la seule et unique prestation essentielle assurée par la commune.

Le Conseil général accepte à l'unanimité le budget de 1980 et il ne manque qu'une voix pour approuver de même la prorogation de l'arrêté du 15 décembre 1978, relatif à l'augmentation d'impôt de 10% calculée sur le produit de l'impôt des personnes physiques.

La réfection de la salle de gymnastique, rendue absolument indispensable, ne constitue pas une petite affaire. Ce n'est pas moins de 600.000 fr. qui seront nécessaires pour les postes suivants: entrée, hall, sanitaires, salle de gymnastique, scène, cuisine, vestiaire de la scène, salle du premier étage, chauffage, toiture et façades, garage. Le Conseil communal est conscient du montant relativement élevé de cette somme, mais il s'agit d'un bâtiment indispensable à la vie du village. Pour l'heure il n'est question que de pouvoir entreprendre la mise au point complète du projet, en chargeant l'architecte d'établir les plans définitifs et de mettre les travaux en soumission. A cet effet une demande de crédit de 22.000 fr. est soumise à l'approbation du Conseil général. C'est à l'unanimité que le crédit est accordé.

LA MONTAGNE-DE-CERNIER

Dernier point à l'ordre du jour, le problème des zones rouges de la Montagne-de-Cernier. Suite à la réprobation quasi unanime devant les résultats du concours d'idées relatif à l'aménagement des zones rouges de La Vue-des-Alpes et de la Montagne-de-Cernier (lire notre précédent compte-rendu du Conseil général), le Conseil communal a rédigé un projet de lettre adressée au Conseil d'Etat, qu'il soumet à l'approbation du Conseil général. Mentionnons-en les principales positions.

Le climat et la morphologie du Jura ne permettent que le développement d'un tourisme de randonnée, à pied ou à skis de fond. Ce tourisme se contente d'infrastructures modestes. Il serait donc faux de vouloir développer une station de type valaisan à La Vue-des-Alpes et à la Montagne-de-Cernier. L'effet économique positif du développement des zones de résidences secondaires est plus que douteux. En effet, le propriétaire d'un chalet fait ses achats dans son lieu de domicile et se déplace en voiture pour gagner sa résidence secondaire. Les pâturages boisés de la Montagne-de-Cernier doivent être réservés à leur destination première: l'agriculture. La construction, aussi dense que le prévoit le décret, ne manquerait pas de provoquer de graves problèmes financiers et fonctionnels à la commune. Avant la construction, elle devrait créer une infrastructure coûteuse. Après la construction, elle devrait assurer le fonctionnement des services publics indispensables. Tout cela sans rentrées fiscales supplémentaires.

En conclusion le Conseil communal désire savoir qui verserait d'éventuelles indemnisations, en cas de suppression de zones rouges. L'Etat ou la commune? Il demande ensuite que l'étude des modifications suivantes soit entreprise: suppression de la zone est et diminution de la zone ouest, en tenant compte de probables demandes d'indemnisation et conservation des zones telles qu'elles existent, mais diminution du taux d'occupation au sol de 20% à 2%, en tenant compte de probables demandes d'indemnisation.

Quelques interpellateurs abondent dans le sens du Conseil communal et finalement le Conseil général fait sien à l'unanimité le projet de lettre adressée au Conseil d'Etat. D. S.

CARNET DU JOUR

Pharmacie de service: Piergiovanni, Fontainemelon dès 18 h 30; mardi et mercredi de 11 h à 12 h et dès 19 heures.
Permanence médicale: tél. 111 ou 53 21 33.
Soins à domicile: tél. 53 15 31 de 17 h 30 à 18 h 30; samedi de 8 h à 9 heures.
Aide familiale: tél. 53 10 03.
Hôpital de Landeyeux: tél. 53 34 44.
Ambulance: tél. 53 21 33.

Rédaction FAN du Val-de-Ruz
Mme Christiane Givord
2207 COFFRANE
Tel. 038 57 17 25
Telex: 35 395

AVIS TARDIFS

En cas de panne pendant les fêtes

la maison Pellaton

TRAVERS tél. 63 17 45 — **FLEURIER** tél. 61 18 41

prend la route 24 heures sur 24

60274 T

AVIS DIVERS

Bonne et heureuse année

...et venez tous «déguisés» les 15, 16 et 17 février au

Carnaval de Fleurier

45491 1

SOCIÉTÉ D'ÉMULATION

«Je ne trompe pas mon mari»

Le traditionnel vaudeville du Petit-Nouvel-An

SALLE DE SPECTACLES COUVET

le samedi 12 janvier 1980

Location: pharmacie Bourquin, Couvet
Tél. (038) 63 11 13 dès le 5 janvier

57693 1

AVIS DIVERS

économiser sur la publicité c'est vouloir récolter sans avoir semé

PFAFF
DEPUIS 1862
Tout pour la couture et le repassage
Gigandet
Av. de la Gare 10a
2114 Fleurier
Tél. (038) 61 20 93
60212 1

Baux à loyer au bureau du journal

Madame Otto Crétenet-Couchon, à Noiraigue;
Madame Ida Lauber-Crétenet, à Couvet, ses enfants, petits-enfants et arrière-petits-enfants;
Mademoiselle Alice Crétenet, à Couvet;
Monsieur John Crétenet, à Couvet;
Les enfants, petits-enfants et arrière-petits-enfants de feu Monsieur et Madame Armand Crétenet-Grandjean;
Les enfants, petits-enfants et arrière-petits-enfants de feu Monsieur et Madame Edouard Borel-Crétenet,
ainsi que les familles parentes, alliées et amies,
ont le chagrin de faire part du décès de

Monsieur

Otto CRÉTENET

leur cher époux, frère, oncle, parrain, parent et ami que Dieu a repris à Lui après quelques jours de maladie dans sa 85me année.

Noiraigue, le 27 décembre 1979.

Je me coucherai et je m'endormirai en paix.
Car même quand je suis seul, ô Eternel,
Tu me fais reposer en sécurité.
Ps. 4:9.

L'incinération a eu lieu dans l'intimité le samedi 29 décembre à Neuchâtel.

Il n'a pas été envoyé de lettres de faire part, le présent avis en tenant lieu.

45469 M

NOTRE FEUILLETON

Trois roses pour une infante

par Alix André

15 *LIBRAIRIE JULES TALLANDIER*

– Ce que vous dites est inexact, Doris. Votre cousin possédait quelques belles choses anciennes puisqu'elles dataient du temps des premiers échanges entre le nouveau et l'ancien monde et notre île. Vous avez été, cependant, à même de les apprécier, du temps où vous alliez lui faire votre cour...

La jolie bouche un peu pâle de Doris se crispa, avant de s'entrouvrir dans un éclat de rire:

– Ah! ma mère, dit-elle, que vous m'amusez! Ma cour au vieux Péreira! Prétendriez-vous que je convoitais passionnément ses mauvaises copies de Bonigton ou ses faux Turner? A moins que ce ne soit sa collection de pipes et de tabatières?

Elle rit encore et cette gaieté s'acheva dans un accès de toux. La vieille dame haussa les épaules.

– Certes non, je ne prétends rien de cette sorte. Je constate seulement que vous avez, naguère, assez fréquemment visité votre parent pour apprécier le plus grand nombre des objets que sa maison contenait.

«Vous voyez, Doris, acheva-t-elle tandis que la toux de la jeune femme se prolongeait, vous voyez combien vous avez tort de fumer.»

Mlle Lartigues avait quitté sa place pour porter secours à la jeune femme. Elle ne regarda ni Mme Farrel ni Nathalie, mais se tint, les paupières baissées, auprès de l'infirme et, lorsque la quinte de toux fut terminée, elle lui tendit silencieusement un fin mouchoir.

Tout en essuyant son front couvert de sueur, Doris demanda une autre tasse de café à la demoiselle de compagnie. Puis, par bravade, elle alluma une nouvelle cigarette. Après quoi, elle fit signe à Mlle Lartigues de lui passer ses béquilles.

– Quoi qu'il en soit, dit-elle, s'adressant à Nathalie, et de quelque manière que vous jugiez par la suite le legs de votre parent, j'espère que vous ne montrerez aucune hâte à en prendre possession.

«Je veux dire, rectifia-t-elle, aucune hâte à nous quitter. C'est là que nous voulions, ma mère et moi, en arriver.»

Elle se redressa péniblement, tandis que Mme Farrel, oubliant pour un instant l'ironique réponse de la jeune femme à son apparente sollicitude, inclinait la tête pour l'approuver.

Doris, suivie de sa fidèle Marceline, sortit du salon pour gagner la pièce où, comme à l'ordinaire, elle allait passer l'après-midi. Pensivement, Nathalie la regarda s'éloigner, aidée de ses béquilles. Puis ses yeux revinrent vers la vieille dame dont le visage préoccupé portait malgré tout les traces des orageuses paroles qui venaient de s'échanger... ou peut-être d'autres soucis. Et elle eut alors la certitude que ces deux femmes, Mme Farrel et Doris, désiraient avec une ardeur pareille sa présence à elle, Nathalie de Marsan, dans cette demeure. Mais leur désaccord même lui donnait à penser qu'elles ne l'y désiraient pas pour la même raison.

La jeune fille passa une grande partie de l'après-midi dans sa chambre où se trouvait un petit bureau fort commode pour écrire son courrier. Elle avait mis brièvement ses parents au courant de son installation à la quinta et jugeait qu'elle leur devait, maintenant, quelques détails au sujet de la demeure et de ses habitants. Elle rédigea donc une très longue lettre et en écrivit ensuite plusieurs autres. Lorsqu'elle eut terminé, il était l'heure du thé. Et Philippa, la vieille femme de chambre de Doris, vint frapper à sa porte pour l'en avertir. La jeune fille hésita, craignant d'apporter trop de retard à ce qu'elle avait décidé de faire: descendre à Funchal. Elle se décida pourtant à répondre à l'appel de Doris, mais l'avertit tout de suite de son projet. La jeune femme n'en parut nullement surprise. Sans doute se souvenait-elle du temps où elle-même parcourait, matin et soir, la route accidentée qui menait de la quinta à la ville. Ce n'était évidemment pas pour aller nager dans la piscine du Reid's ou retrouver, sous ses parasols, une aimable compagnie que Me de Marsan accomplissait ce trajet. Mais la jeune femme eut le bon goût de ne poser aucune question à Nathalie.

– Quel dommage, dit-elle seulement, qu'Anthony ne soit pas encore là! Il connaît l'île en général, et Funchal en particulier, aussi parfaitement qu'un indigène. Où que vous ayez désiré vous rendre, quoi que vous ayez souhaité faire, il vous eût été précieux.

La jeune fille remercia Doris. A la vérité, la présence à son côté de Power ne lui semblait aucunement nécessaire. Elle comptait, d'abord, poster ses lettres et, ensuite, se rendre chez Me Gomes. Non pas, comme on le craignait à la quinta, pour prier le notaire de hâter certaines formalités, mais afin d'accomplir un devoir de politesse qu'elle n'avait que trop différé. Comment eût-elle oublié, en effet, les prévenances de l'aimable insulaire et le dîner auquel il l'avait conviée dès son arrivée?

Mme Farrel n'avait pas paru dans le salon bleu. Nathalie se mit à sa recherche. Il fallait qu'elle sollicitât la permission de se servir de la petite voiture et cette requête la gênait un peu. Son hôtesse lui avait cependant déjà proposé de prendre l'auto aussi fréquemment qu'elle le désirerait et de disposer aussi du chauffeur qui connaissait bien le pays.

La jeune fille trouva Mme Farrel auprès du pavillon qui précédait le bois de mimosas. Les rosiers grimpants qui couvraient les murs de l'élégante construction avaient tellement crû que leurs branches envahissaient jusqu'aux ouvertures. Un jardinier les élaguait, sous la surveillance de la vieille dame qui tenait elle-même un sécateur à la main. Celle-ci ne laissa même pas à Nathalie le temps de formuler entièrement sa requête pour lui accorder l'autorisation souhaitée. Puis, elle parut réfléchir et, soudain, avec une joyeuse vivacité:

– Mon Dieu, mon enfant, comme vous allez m'être utile! Oui, très utile, et votre projet tombe bien!

(A suivre)

VILLE DE BIENNE

BILAN DE L'ANNÉE 1979

Amateurs de théâtre satisfaits et remous dans les écoles

De notre rédaction biennoise:

1979 restera une année décisive sur le plan de la culture biennoise. Elle aura été l'année des solutions relatives aux problèmes du Théâtre municipal et des spectacles français au Capitole. En l'espace de quelques mois, les amateurs de théâtre aussi bien alémaniques que romands sont soulagés. Le 20 mai, le souverain approuve la rénovation du vétuste Théâtre municipal pour 2,2 millions de francs. En octobre, le Conseil de ville entérine un projet d'achat du Capitole pour un montant de 1,27 million de francs.

Ces solutions heureuses enlèvent deux grosses épines du pied de l'exécutif biennois. D'une part, l'état du Théâtre municipal, sis à la place du Bourg, est déplorable: chauffage impossible à règler, aérations catastrophique, éclairage presque hors d'usage, mauvaise isolation à la chaleur et au bruit. Les lacunes sont nombreuses. Un assainissement immédiat s'impose. Le projet prévoit notamment 300 fauteuils plus confortables, un nouveau système de chauffage et de ventilation et la construction d'un ascenseur pour les invalides.

VICTOIRE DU BILINGUISME

Ce projet bien ficelé passe comme une lettre à la poste devant le Parlement, puis le peuple, qui l'accepte par 9745 «oui» contre 2214 «non». Ce score très positif constitue une victoire du bilinguisme. La rénovation du Théâtre municipal concernait en effet avant tout les Alémaniques et l'on craignait que les Romands, qui éprouvaient alors de l'appréhension face à l'avenir incertain du Capitole, ne rejettent le projet.

Le 20 mai, les Romands font pourtant preuve d'un bel esprit de solidarité qui sera bientôt récompensé. Tenant les garanties qu'il leur avait données avant cette votation, le Conseil municipal trouve en été une solution pour le Capitole. Selon une convention, la commune et la Société des amis du théâtre (SAT) acquièrent en commun le total des actions de la société anonyme de l'immeuble pour un montant de 1,27 million de francs. Le maire qualifie cette opération de «fantastique», l'investissement net de la ville se chiffrant à 550.000 francs seulement. Le Parlement approuve avec satisfaction, tandis que le souverain n'a pas besoin d'être consulté. Comme dans les plus roses des spectacles français du Capitole, tout est bien qui finit bien.

Ces spectacles français sont pourtant durement critiqués par Pierre Biner, auteur d'un volumineux rapport sur la situation des théâtres en Suisse romande. M. Biner reproche aux organisateurs biennois de faire la part beaucoup trop belle aux galas Karsenty-Herbert. Accusée de ne miser que sur des valeurs sûres, la Commission romande du théâtre (CRT), lors de la présentation de sa nouvelle saison, se défend de faire preuve d'ostracisme envers les troupes romandes. Elle dit devoir concilier les intérêts et les goûts des différentes composantes du public et que tout autre choix la mènerait à la faillite.

Au chapitre scolaire, deux écoles biennoises, mais accueillant des élèves de toute la Suisse, s'agrandissent. Le 20 mai, le souverain du canton de Berne approuve le projet d'agrandissement de l'Ecole d'ingénieurs, qui coûtera 21 millions, dont 15 millions payés par le canton et 6 par la Confédération. Pour sa part, l'Ecole suisse du bois reçoit 3,4 millions pour se donner de l'air et ne plus souffrir d'un manque de place.

Pour sa part, le nouveau gymnase du Strandboden se taille en 1979 une solide réputation de piscine! De l'eau fuit et de mystérieuses flaques d'eau apparaissent sur le fond en béton du sous-sol, de l'aula et des abris anti-aériens. Il faut procéder à des travaux d'assainissement, ce qui retarde une fois de plus le déménagement des élèves de la «maison jaune» de la rue des Alpes dans le nouveau bâtiment.

Cette «maison jaune» est ébranlée par le scandale de l'éventuelle non-réélection du recteur du gymnase français, M. Louis Perret. La commission de cette institution scolaire signifie au recteur son licenciement pour août 1980, décision contre laquelle ce dernier dépose un recours auprès de la Direction de l'instruction publique (DIP) à Berne, qui n'a pas encore rendu son verdict. La commission reproche laconiquement à M. Perret sa «conception de la direction et sa façon de régler les problèmes entre maîtres et élèves».

Aussitôt, M. Perret reçoit le soutien du syndicat VPOD (bien qu'il n'en fasse pas partie), du corps enseignant du gymnase, des élèves ainsi que de nombreuses personnalités des autorités scolaires. En novembre, 500 personnes défilent en guise de protestation dans les rues biennoises, réclamant la démission de la commission du gymnase français.

COURS MÉNAGER CONTESTÉ

Quelques semaines plus tôt, elles n'avaient été qu'une cinquantaine à soutenir le combat entrepris par 15 gymnasiennse ayant décidé de boycotter un cours désuet d'enseignement ménager. En septembre, elles remettent à la chancellerie cantonale une pétition munie de 2000 signatures demandant un cours mixte et facultatif. A fin novembre, le Conseil d'Etat secoue la tête négativement. Le cours demeurera obligatoire jusqu'à l'introduction de nouvelles prescriptions. Les 15 jeunes filles seront donc bientôt condamnées par la justice à une amende de 200 francs chacune. Mais le procès promet et servira peut-être à faire avancer plus rapidement les choses à ce sujet. On attend avec impatience l'année 1980.

M. Gme

CARNET DU JOUR

CINÉMAS

Apollo: 15 h et 20 h 15, **Liés par le sang**; 17 h 30, **Heidi et Pierre** (7 ans).
Capitole: 15 h et 20 h 15, **I comme Icare.**
Elite: permanent dès 14 h 30, **Schulmädchen Treffpunkt Zoo.**
Lido 1: 14 h 30, 18 h 30, 20 h 45, **Le gendarme à New-York** (13 ans).
Lido 2: 15 h, 18 h 30, 20 h 30, **Le vampire de ces dames.**
Métro: 19 h 50, **Le manitou - Toedliche Katzen.**
Palace: 15 h, **Le livre de la jungle.**
Rex: 15 h, 18 h 30 et 20 h 30, **Cul et chemise** (14 ans).
Studio: permanent dès 14 h 30, **Felicity im Sexparadies.**

EXPOSITIONS

Fotogalerie 3: exposition de photos de Heinz Bouquet.
Galerie UBS: Gabriel Vuilleumier.
Restaurant «La Diligence»: Diethelm Leu.

Pharmacie de service: tél. 415530.

MARDI ET MERCREDI: VOIR LUNDI

CANTON DE BERNE — Aménagement du territoire

Une ordonnance entre en vigueur

Une ordonnance réglant provisoirement l'introduction de la loi fédérale sur l'aménagement du territoire entrera en vigueur le 1er janvier 1980 dans le canton de Berne, communique l'Office d'information et de documentation (OID). Le gouvernement bernois a, à cet effet, ratifié l'ordonnance au cours de sa dernière séance de l'année 1979. Elle proroge jusqu'au 31 décembre 1981 la validité des dispositions actuellement en vigueur concernant les zones protégées à titre provisoire conformément à l'arrêté fédéral instituant des mesures urgentes en matière d'aménagement du territoire et aux dispositions correspondantes de l'ordonnance d'exécution bernoise de 1972.

Si de nouvelles prescriptions ou de nouveaux plans relatifs aux constructions dans les zones protégées sont élaborés entre-temps, les dispositions actuelles restent valables jusqu'à ce qu'une décision définitive ait été prise à leur sujet. Sur demande dûment motivée du Conseil communal, la Direction des travaux publics peut supprimer des zones protégées provisoirement, à condition qu'aucun motif valable ne justifie le maintien de la zone protégée.

L'ordonnance stipule en outre que le reste du territoire communal est considéré comme zone agricole conformément à l'article 16 de la loi fédérale sur l'aménagement du territoire. Son utilisation pour des constructions est réglée à l'article 23, alinéa 2, de la loi cantonale sur les constructions. Lorsque certaines conditions sont réunies, les dérogations à l'interdiction de construire dans les zones protégées et aux prescriptions sur l'utilisation de la zone agricole sont possibles. D'une manière générale, conclut le communiqué de l'OID, cette réglementation transitoire correspond à la pratique jusqu'ici en vigueur. (ATS)

Evolution du chômage: résultats d'une enquête

A fin novembre dernier, il y avait dans le canton de Berne 793 chômeurs complets, soit 113 personnes ou 17 % de plus que le mois précédent. Néanmoins, comparativement au mois de novembre 1978, on enregistre un net recul du chômage (moins 517 chômeurs ou 39 %). Parallèlement, 546 emplois vacants étaient annoncés aux offices cantonaux de placement qui dans le courant de novembre dernier ont pu aider 190 chômeurs à retrouver du travail. Par rapport à la population active, le taux de chômage était de 0,2 % dans le canton, demeurant de la sorte inférieur à celui de la moyenne suisse.

ENQUÊTE CANTONALE

Il résulte d'une enquête faite dans le canton de Berne que les personnes annoncées ne cherchaient, et de loin, plus toutes un emploi stable: 349 d'entre elles (44 %) entrevoyaient un emploi pour une date très proche et la majorité de ces personnes avaient déjà signé des contrats d'engagement pour le début décembre. Il restait ainsi 444 personnes sans emploi (0,1 % des personnes actives – 229 hommes et 215 femmes). Sur ce nombre, 77 personnes étaient sans emploi depuis quelques semaines, 185 depuis un à deux mois et 182 depuis plus longtemps.

Sur le nombre des personnes susceptibles d'occuper un emploi, 133 avaient moins de 24 ans, 132 de 25 à 39 ans, 73 jusqu'à 49 ans alors que 106 avaient atteint ou dépassé la cinquantaine. 48 chômeurs ne s'étaient annoncés que pour du travail à temps partiel pour des raisons de santé ou autres (la plupart du temps familiales). 373 chômeurs étaient domiciliés dans l'ancien canton (215 hommes et 158 femmes), tandis qu'on dénombrait 14 hommes et 57 femmes sans travail dans le Jura bernois.

Sur ces 444 personnes, 95 cherchaient des emplois dans des bureaux ou des administrations (48 avaient terminé un apprentissage), 35 dans le commerce, 21 dans le secteur de la métallurgie et des machines, 18 dans l'hôtellerie et la restauration (dont 6 provenant de régions touristiques ou saisonnières) et 45 (dont 26 du Jura bernois) avaient des professions horlogères. 210 personnes avaient terminé un apprentissage, 123 étaient semi-qualifiées et 111 n'avaient pas de formation rofessionnelle.

Pour terminer, relevons qu'outre ces 444 chômeurs, 90 personnes sont temporairement occupées dans le cadre de programmes de création d'emplois. Il s'agit principalement de personnes étant au chômage depuis longtemps ou qu'il est difficile de placer parce qu'elles sont de santé déficiente ou âgées. (OID)

VAUD

YVERDON

Rapport annuel de police

(c) En présence de très nombreuses personnalités civiles et militaires s'est déroulé à Yverdon le traditionnel rapport annuel de police, cérémonie présidée par le municipal de celle-ci, M. Edouard Perusset. Le commissaire Vulliamy était fier de présenter un corps de police au complet. Les municipaux étaient tous présents, syndic compris, sauf un, empêché, alors que M. Gilbert Grangier, président du Conseil communal, et le préfet, M. P.-A. Magnenat, se trouvaient également parmi les invités.

Dans un rapport très fouillé et plein d'humour, le commissaire Vulliamy retraça l'activité, ou plutôt les nombreuses activités qui incombent à la police et souligna, comme le syndic, M. Pierre Duvoisin, que le rôle de la police n'est pas de réprimer mais de prévenir et d'aviser.

Le syndic procéda ensuite aux assermentations et aux promotions.

– La police a un rôle indispensable à jouer à Yverdon, dit-il.

Un repas suivit lors duquel M. Edouard Perrusset prononça quelques mots.

Le travail des sapeurs-pompiers

(c) Le bataillon des sapeurs-pompiers d'Yverdon se retrouvait en fin de semaine pour son rapport annuel à la salle des débats de l'hôtel de ville sous la direction de M. Edouard Pérusset, municipal de la police. De nombreuses personnalités étaient présentes, notamment M. Pierre Duvoisin, syndic et conseiller national, Paccaud, municipal, Vulliamy, commissaire de police, des représentants du bataillon de Ferney-Voltaire (Genève), et le commandant des sapeurs-pompiers d'Orbe.

Lors de la présentation des rapports, on s'est rendu compte de la somme de travail accompli par les hommes du commandant des sapeurs-pompiers d'Yverdon, le major Ernest Perrin. On a, par ailleurs, discuté lors de cette soirée des futurs locaux nécessaires à ce corps d'élite et des véhicules futurs qui, avec le temps, seront nécessaires pour les tâches présentes et à venir. On a également donné de nombreux détails concernant les 108 interventions de l'année 1979.

D'autres informations biennoises et celles des cantons du Jura et de Fribourg en page 9

IMMEUBLES

Nous cherchons pour placements
IMMEUBLES LOCATIFS
de bon rendement. Situation intéressante à proximité de transports publics.
Faire offres avec: plan de situation, état locatif, estimation fiscale et incendie à:
PROCOM NEUCHATEL SA
Promotion commerciale et immobilière
Seyon 10 - Tél. 038 24 27 77
2000 Neuchâtel
53080-I

A LOUER

FONTAINEMELON
A louer
appartement 3 pièces
dans petit locatif, situation tranquille, confort, ensoleillé, libre tout de suite ou date à convenir.
Prix Fr. 310.— charges comprises.
Pour tous renseignements s'adresser au tél. 53 15 21, Kurt Haller. 60311-G

OFFRES D'EMPLOIS

NEUCHÂTEL SUISSE
«l'hôtel sur l'eau»
Beaulac
1er rang A - Tx 35122 - ✆ 038 25 88 22 P
cherche pour entrée immédiate:
garçon de maison
et
casserolier
éventuellement **auxiliaire**
Permis de travail indispensable.
Se présenter muni de références.
58556-O

ANNONCES EN COULEURS
Le délai habituel de remise des ordres de publicité n'est pas valable pour les annonces comportant de la couleur. Différents impératifs d'ordre technique devant être pris en considération dans des cas de ce genre, les ordres et le matériel d'impression correspondant doivent nous être remis **6 jours ouvrables avant la parution.**

Beau choix de cartes de visite
à l'imprimerie de ce journal

Fabrique d'horlogerie de Fontainemelon SA
Succursale de Peseux
Madame, Mademoiselle,
Nous désirons engager pour notre division de production,
PERSONNEL FÉMININ
auquel nous confierons, après un stage de formation de 2 à 3 mois, l'exécution de travaux d'assemblage de modules électroniques destinés à nos montres à quartz.
Les personnes intéressées par cet emploi sont invitées à nous adresser leurs offres de service par écrit (curriculum vitae) ou à prendre contact par téléphone (038) 31 11 51, afin de fixer la date d'une entrevue. 57773-O

Fabrique d'horlogerie de Fontainemelon SA
RÉCAPITULATIF DE NOS PLACES VACANTES

SECTEUR DÉVELOPPEMENT MONTRE À QUARTZ
- **UN DESSINATEUR en microtechnique**
- **UNE OPÉRATRICE pour le contrôle des fournitures électroniques**

SECTEUR CONSTRUCTION ET AUTOMATISATION MACHINES
- **UN DESSINATEUR EN MACHINES et outillage**
- **UN MÉCANICIEN DE PRÉCISION (montage machines)**
- **UN MÉCANICIEN EN ÉTAMPES et outillage**
- **UN CONDUCTEUR DE MACHINES MÉCANIQUE, alésage et rectifiage coordonnées, commandes numériques**

SECTEUR FABRICATION HORLOGÈRE
- **UN CONDUCTEUR DE MACHINES-TRANSFERTS automatiques (aide-mécanicien) travail en 2 ou 3 équipes (indemnités pour travail en équipes: 25 % en plus du salaire normal)**
- **UN TAILLEUR DE PIGNONS (conduite de machines automatiques)**
- **PERSONNEL FÉMININ pour l'assemblage de modules électroniques (succursale de Fontaines et de Peseux)**

Les personnes intéressées par ces emplois sont invitées à nous adresser leurs offres de service par écrit (curriculum vitae) ou à prendre contact par téléphone (038) 53 33 33, afin de fixer la date d'une entrevue. 57776-O

AVIS DIVERS

OPTIQUE MARTIN LUTHER
MAITRE OPTICIEN
Maison fondée en 1852
Place Pury 7
2001 NEUCHATEL
Exécute soigneusement et rapidement l'ordonnance de votre oculiste 4769-A
Téléphone 25 13 67

Halle de gymnastique NODS
Soirées de
Saint-Sylvestre et de **Nouvel-An**
Dès 21 h, danse avec «Les Galériens»
Bar - Cantine.
Organisation: S.F.G., Nods. 60198-A

54740-A

La Rôtisserie Bourguignonne
RESTAURANT DE LA CROIX-BLANCHE
AVENCHES – ✆ 037-75 11 22
Menus de St-Sylvestre et Nouvel-An
à disposition
Jusqu'au 9 janvier 1980
GRANDE QUINZAINE MEXICAINE avec «Los Paraguayos»
R. Combriat, chef de cuisine, propriétaire
— **Fermé le jeudi** — 60215-A

Prêts
Tarif réduit
113827-A
Sans caution
Formalités simplifiées
Service rapide
Discrétion absolue
✆ (038) 24 64 64
BANQUE COURVOISIER SA
2000 Neuchâtel Fbg de l'Hôpital 21
Envoyez-moi votre documentation sans engagement
Je désire Fr. FAN
Nom
Né le
Rue
NP/Localité

FAN-L'EXPRESS
Direction: F. Wolfrath
R. Aeschelmann
Rédacteur en chef: J. Hostettler
Réception centrale:
Rue Saint-Maurice 4
Neuchâtel

CABARET-DANCING
LA ROTONDE
NEUCHATEL
SENSATIONNEL
SYLVESTRE
DANSE
dans les 3 salles
AU NIGHT
ATTRACTIONS
Dans la grande salle
BARBATRUC
et la nouvelle et formidable discothèque
BACCARA
NIGHT et BACCARA ouvert le 1er janvier
Réservation, tél. (038) 24 48 48
60030-A
• SENSATIONNEL •

Nouveau
Contre les maux de tête.
Par son dosage et son extrême solubilité, Aspro 500 permet d'atteindre et de dépasser le seuil de la douleur plus rapidement que les comprimés conventionnels. Parce qu'Aspro 500 est parfaitement dissout dans l'eau il est en fait mieux assimilé par l'organisme, d'où rapidité d'action et meilleure tolérance par l'estomac. Dès maintenant chez votre pharmacien ou votre droguiste.
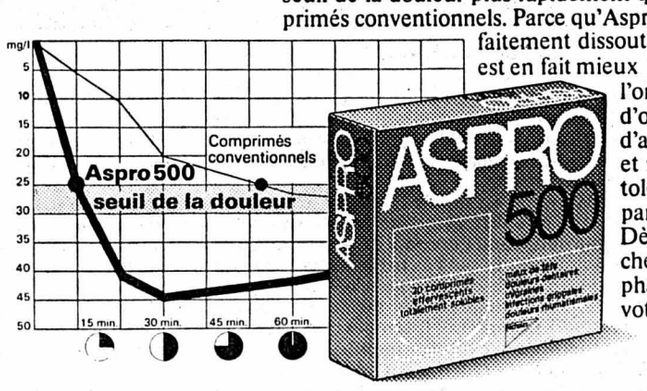

Plus rapide – plus efficace. 57739-A

1979: des événements et des hommes

Une autre année au calendrier de l'Histoire. Lentement, le XXe siècle s'effiloche. Mais puisque le moment est venu de faire un choix et de tirer le portrait de cette ultime année 70, disons qu'elle fut d'abord et surtout celle de la violence. A tous les niveaux dans certains Etats, petits et grands. Au Tchad comme au Sahara occidental, au Salvador comme au Nicaragua alors que la Rhodésie tente toujours de se fiancer avec une vraie paix.

Voici l'héritage, voici le testament. Jadis, et chaque année, nous énumérions les exploits d'hommes partis à la conquête de l'espace afin de gagner la bataille de l'infini. Cette année, c'est le ciel qui, pour un peu, nous serait tombé sur la tête en juillet! Skylab, lassé de sa si longue ronde nous fut rendu en plus de mille morceaux. En août, la mer que l'homme depuis le temps des découvreurs avait cru avoir domestiquée n'en fit qu'à sa tête et ce fut la tragédie du Fasnet où périrent tant de hardis marins. Et puis vinrent les ouragans de septembre. Puis octobre, et les trente ans de la Chine populaire. Et Hua-Guo-feng qui en profita pour venir faire quelques pas en Europe.

Le monde aussi connut en juillet avec «Ixtoc-1» la plus grande pollution de son histoire dans le golfe du Mexique. Et pourtant, alors que 1979 commençait à prendre les chemins de l'hiver, une grande bouffée de printemps nous fut soudain offerte avec le prix Nobel de la paix décerné à Mère Térésa. Ainsi va le temps, ainsi vont les heures: un peu de joie, un peu de bleu, un peu de gris. Avec par-dessus tout le grand désert de l'équivoque. 1980 se chargera-t-il de nous en libérer?

L. Granger

Les libérateurs de Pnom-penh... (ARC)

Le jour où Pnom-penh tomba

C'est le 7 janvier que Pnom-penh tomba. Les Khmers rouges étaient vaincus. Ils avaient conquis la capitale cambodgienne le 17 avril 1977. Moins de deux ans leur avait suffi pour mettre le pays au tombeau et pour fuir à leur tour. Le 7 janvier 1979, les Vietnamiens réalisaient enfin leur rêve de toujours. En entrant à Pnom-penh, ils avaient conquis un nouveau morceau d'Indochine. Après le Laos, le Cambodge en attendant que peut-être la Thaïlande accepte de succomber à son tour.

En ce début de janvier, et sur ce front, ce fut la semaine des coups de tonnerre. Le 2, le Cambodge avait demandé l'intervention de l'ONU. Le 3, celle du Conseil de sécurité. Le 5, les Khmers rouges avaient lancé un appel à la guerre populaire. Alors qu'à Pékin où il avait trouvé refuge, Sihanouk recevait de Deng Xiaoping un «soutien moral».

Mais pour le Cambodge, mais pour Pnom-penh, ce n'était pas la fin mais un autre commencement. Dans l'horreur. C'était pour d'autres réfugiés la faim, la crainte, la peur. Et leur peine quotidienne se poursuit...

C'est alors qu'un empire s'effondra...

1979 pour l'Iran commença comme 1978 avait fini. Dans l'anarchie. C'est le 2 janvier que les résidents étrangers commencèrent à fuir la chaudière et c'est le 3 qu'une rumeur commença à prendre corps. Ce n'était pas une nouvelle. Ce n'était encore qu'un bruit.

Sur les télex du 3 janvier courut en effet cette phrase: le shah quitterait l'Iran pour se reposer et prendre des vacances. C'est ainsi que tout à commencé.

Le 4, nouvelle page de l'éphéméride et nouvelle figure: Bakhtiar était nommé premier ministre. Ce ne fut qu'un moment, qu'une parenthèse. Tout comme plus tard, ce fut le cas de Bazargan, de Bani-Sadr...

De la France

Et pendant tous ces jours, c'est de France que l'offensive contre le pouvoir impérial était lancée. C'est de France que la revanche de l'ayatollah Khomeiny prit son vol et son envol.

Et c'est de France que le 12 janvier l'ayatollah informa le monde qu'il regagnerait l'Iran dès le départ en vacances du shah. Et ce fut fait le 1er février!

Et puis...

Et puis ce fut le torrent, la tourmente. Et le sang. Et puis l'Iran tout entier bascula sans crier gare.

Le 15 janvier le shah annonçait qu'il allait partir en vacances. Le 16, c'était fait. Depuis, les vacances et le repos se sont transformés en douleurs et en exil.

Délire, folie

Ce que fut l'Iran depuis cette première quinzaine de janvier? Du délire, de la folie. Un Etat moribond essayant sans y croire de se rattacher à la vie alors que sur tout le pays commençait à tomber la grande nuit de l'ayatollah.

Question sans réponse

La suite? Pour le shah ce fut Assouan, le Maroc, le Mexique, les Etats-Unis, l'hôpital, le Texas, et maintenant, une île au Panama. Mais pour l'Iran et pour le shah, cette histoire n'est pas finie. Mais qui donc en connaît la fin.

Alors que depuis le 4 novembre, cinquante Américains prisonniers dans leur ambassade attendent le dénouement...

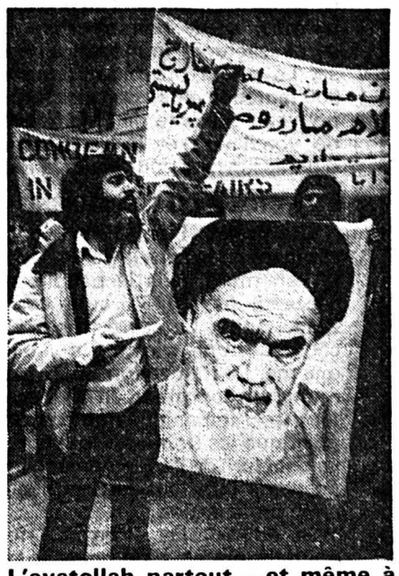

L'ayatollah partout... et même à Philadelphie! (Téléphoto AP)

La fin des Tigres de papier...

Tout le monde sourit: Nixon, Carter, Deng. (ARC

Ce n'était pas un Martien. Ce n'était pas la première vague du péril jaune se ruant à l'assaut du rivage américain. C'était simplement Den Xiaoping, vice-premier ministre chinois qui le 28 janvier arrivait à la Maison-Blanche. L'époque des Tigres de papier était morte. La Chine communiste, la Chine qui avait été celle de Mao était officiellement reçue dans le saint des saints occidental, c'est-à-dire à la résidence du président des Etats-Unis.

Mais Deng n'était pas venu de si loin pour inaugurer des chrysanthèmes. Dès le 1er février, dans une interview aux principales chaînes américaines de télévisions, il notait être venu pour signer des accords sur la science, la technologie, l'espace, la santé. Américains et Chinois s'étaient battus en Corée. Mais qui donc en ce début de février pensait encore à la Corée? Et le monde assista, le 3 février, au spectacle incroyable, inattendu du camarade Deng serrant la main de l'honorable Henry Ford III, le représentant le plus qualifié du patronat américain qui lui présenta d'un seul coup 500 hommes d'affaires. Lorsqu'il quitta l'Amérique, Deng ne put s'empêcher de déclarer: «Mon voyage a été très fructueux». Ainsi va le monde. Parfois...

Tous ces bateaux venus de loin

Des réfugiés recueillis en mer de Chine. (Téléphoto AP)

Et une fois de plus dans les mers chaudes, ce fut un spectacle de mort et de désolation. L'exode des réfugiés de la mer fuyant le paradis communiste vietnamien a jeté au travers des tempêtes de l'océan Indien des dizaines et des dizaines de milliers d'hommes, de femmes et d'enfants qui, à bout de misère, et pris d'une soif de liberté, mirent soudain le cap vers l'Ouest. Pour eux le soleil, le vrai soleil se levait de l'autre côté de leur horizon.

C'est ainsi que dans les premiers jours de 1979, Hong-kong, ultime espoir pour beaucoup, devint la gigantesque, l'incessante et la grouillante escale de malheureux fuyant le régime des vainqueurs de Dien Bien-Phu. Ils arrivaient ainsi par cargaisons entières, saluant à leur manière le prix Nobel jadis offert à Kissinger et à Le Duc-tho. Mais comme l'année passée, il leur fallut aller loin, toujours plus loin vers les frontières du monde occidental. Pour un temps, ils crurent trouver asile en Malaisie et n'y rencontrèrent pour beaucoup d'entre eux que des camps de la mort lente ou des prisons. Mais l'Indonésie recueillit 31.000 d'entre eux, les Philippines 4000 et aussi Formose avant que l'Occident, réveillé tout à fait, tende enfin les bras à ceux qui déjà n'avaient plus d'espoir. Pour beaucoup, ce fut l'été de la douleur, mais aussi, au bout du compte, celui de la chaleur humaine. Les réfugiés accueillis en Suisse, en France, aux Etats-Unis et partout en Occident peuvent en témoigner. Mais les douleurs ne sont qu'apaisées et ne sont point guéries.

Et comment les guérir?

De l'autre côté du miroir

Et puis une fois de plus, des voix se sont tues. Des visages se sont écartés de notre route. Le spectacle cette année a payé un lourd tribut à la scène comme à l'écran.

Le grand metteur en scène Jean Renoir nous a quittés mais sa «Grande illusion» demeure.

Et puis ce fut le tour de l'acteur Paul Meurisse et aussi de John Wayne qui, à lui tout seul, était un symbole.

LES ACTRICES FRANÇAISES

Disparues également les grandes actrices françaises Mary Marquet et Gabrielle Dorziat, qui, elle, était à la veille de fêter son centième anniversaire. Mary Pickford aussi nous a été enlevée, elle qui voici bien des années accompagna Charlie Chaplin dans ses premiers pas vers la gloire. Jean Seberg n'a pu continuer jusqu'au bout le voyage et Bruno Coquatrix fut contraint d'abandonner son Olympia.

Dans le domaine littéraire aussi, il y eut quelques croix: Joseph Kessel et sa fougue romanesque; Gilbert Cesbron, écrivain de la foi; Jean-Louis Bory et ses mythes.

John Wayne. (ARC)

La politique: C'est lord Mountbatten, assassiné par l'IRA et Jean Monnet qui, silencieusement, s'en est allé avec au cœur son rêve européen.

Mme De Gaulle. (ARC)

Partant aussi, Nelson Rockefeller qui aurait peut-être pu devenir un bon président des Etats-Unis.

Sur la liste: Neto, le président angolais, Svoboda qui laissa la Tchécoslovaquie enchaînée, Park, le président de la Corée du Sud et Taraki, le turbulent afghan. Et encore Bhutto, pendu au Pakistan, Horeyda, qui a été exécuté en Iran. Et puis Boumedienne en Algérie, terrassé par la maladie. Et aussi dans le cadre d'une «affaire», comme l'on dit outre-Jura, Robert Boulin, le ministre français du travail et de la participation. Pourquoi oublier Mesrine qui, dans son livre «L'instinct de mort» avait écrit: «Et maintenant j'attends».

DES VISAGES ATTACHANTS

Et puis, en final, deux visages familiers et attachants: Mamie Eisenhower et Mme De Gaulle. Deux exemples de fidélité et de foi. Deux symboles et deux témoins.

Quand les ailes se brisent

Après la catastrophe de Chicago. (ARC)

C'est le 25 mai que Chicago fut placé devant le drame. A bord d'un DC-10, 279 personnes décollaient de l'aéroport international. Quelques minutes plus tard, il n'y avait plus que 279... cadavres. Ainsi les Etats-Unis connaissaient la plus grande catastrophe aérienne de leur histoire. Pourquoi? Comment? Une partie de la bande d'enregistrement était muette...

Et puis le 26 novembre, en Arabie Saoudite, c'est un Boeing qui prit le triste relais des catastrophes de l'air. L'avion était pakistanais. Il y avait 156 personnes à bord. Il n'y eut aucun survivant. Pourquoi? Comment? Le feu paraît s'être déclaré dans la cabine de pilotage... et puis ce fut le drame. Quelques jours plus tard, un autre DC-10 parti de Nouvelle-Zélande pour un vol touristique s'écrasait dans les solitudes glacées de l'Antarctique au flanc du Mont-Erebus. 257 personnes à bord... 257 victimes. Pourquoi? Comment? Il semble que cette fois la tragédie soit due à une erreur de pilotage. Mais le 7 octobre un DC-8 de la Swissair était sorti de la piste à l'aéroport d'Athènes et prit feu. Il y eut 14 morts...

Et à la fin de ce mois d'octobre, un autre avion s'écrasait près de Mexico. Bilan: 63 victimes...

TOUS CES VOYAGES DE L'HOMME EN BLANC

1979: Jean-Paul II ouvre sur le monde les fenêtres du Saint-Siège.

Janvier: Jean-Paul II s'envole pour le tiers monde, vers ce Mexique si riche et si malheureux. Et le monde étonné s'attarda au fabuleux spectacle de ces centaines de milliers de Mexicains acclamant le pape-pèlerin venu porter témoignage, pour certains, de leur insondable misère.

LE RETOUR AUX SOURCES

Quelques mois passent et voici l'été. C'est juin. Et c'est aussi le retour aux sources.

Le bain de foule dans la Pologne natale. Des millions de croyants acclamant le Saint-Père et chantant avec lui les hymnes de leur foi. Au cœur d'un pays qui depuis plus de trente ans vit le régime communiste.

AU SUD ET AU NORD DE L'IRLANDE

Et aux avancées de l'automne, l'Irlande du Sud et sa foi, près de l'Irlande du Nord et de ses douleurs. C'est pour Jean-Paul II à chaque escale de sa visite irlandaise un appel à la paix, à la compréhension et à la charité.

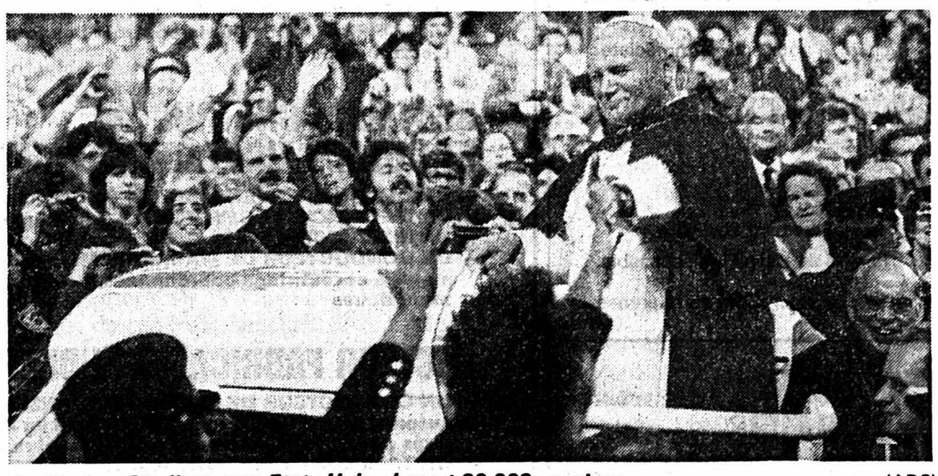

Au Yankee Stadium, aux Etats-Unis, devant 80.000 ouvriers. (ARC)

Et puis, d'un coup d'aile, début octobre: c'est l'Amérique et ses merveilles, l'Amérique et ses préjugés, l'Amérique et ses tabous. Et en dépit d'un certain passé, ce sera tout de même un triomphe avec en point d'orgue la visite à la Maison-Blanche et le discours à l'ONU.

Et avant que ne débute la grande méditation de l'Avent, c'est par-delà le voyage en Turquie la main tendue et le baiser de paix donnés aux orthodoxes et la porte ouverte à une réconciliation. Après des siècles de divorce, la longue marche du pape n'est pas terminée. 1980 connaîtra d'autres escales.

1979: des événements et des hommes

Cette incroyable nouvelle d'Asie!

Le 17 février, la nouvelle courait sur les télétypes. Elle était incroyable, mais vraie: la Chine avait envahi le Viêt-nam. Et durant tout le premier week-end de ce conflit, il ne fut question que des colonnes de chars chinois affrontant les forces vietnamiennes. C'était la doctrine de la longue marche partant à l'assaut de celle de Giap.

Mais le 19 au soir, trois provinces vietnamiennes étaient apparemment conquises, alors que les deux camps faisaient état d'importantes pertes en hommes et en matériel.

Et le conflit se poursuivit ainsi durant tout le mois de février, prenant d'ailleurs une certaine ampleur puisque le 24, des sources thailandaises annonçaient que l'aviation chinoise avait bombardé les installations du port de Haiphong, qui avait été dans le passé un haut-lieu de la lutte des maquisards du Viêt-minh et du Viêt-cong contre les Français et les Américains.

Mars

C'est au début de mars que la guerre, peu à peu, s'essouffla. Pékin n'ayant voulu, semble-t-il, qu'infliger une punition et un avertissement à ce pays jadis allié et qui était devenu le rempart de l'influence soviétique en Extrême-Orient.

Hanoi était sauvé, mais...

Le 13 mars, on annonçait encore que Pékin maintiendrait des bases au Viêt-nam. Et puis les forces chinoises, vers la fin du même mois, mirent un terme à leur invasion. Hanoi était sauvé, mais un mythe, celui des pays frères, était à jamais détruit.

Dans la ville vietnamienne de Lang-son, les habitants regardent une exposition de photos sur l'agression chinoise. (ASL)

Le grand pari d'Anouar el Sadate

Le 14 mars, l'Egypte et Israël avaient dit oui au plan Carter sur le Proche-Orient. Et le 26, sur une pelouse de la Maison-Blanche, devant un Carter souriant, un Begin impassible et un Sadate ému, fut signé ce qui, pour l'Histoire, demeurera pour le meilleur et pour le pire le traité de paix israélo-égyptien. Le monde put, grâce à la télévision, suivre les moments à coup sûr solennels de cette cérémonie. Aujourd'hui encore, nul ne peut dire si les accords Begin - Sadate apporteront la paix, la vraie paix au Proche-Orient.

Depuis le 26 mars, le Proche-Orient, grâce à ce qui n'est encore qu'un traité de paix séparé, a pris une autre tournure, un nouveau visage. Comme au premier jour cependant, Sadate est solitaire et la sécurité d'Israël n'est pas mieux garantie.

1980, sur ce thème, pourrait peut-être réserver des surprises et aussi quelques alarmes... Ce n'est plus la guerre. Ce n'est pas la paix.

Sadate et Begin: une poignée de main et deux sourires. (Keystone)

La chute de deux tyrans

C'est en avril que Kampala tomba et qu'il fut mis un terme au règne sanglant d'Amin Dada. Le tyran serait quelque part en Libye.

Mais l'Ouganda libéré n'est pas pour autant guéri et d'autres convulsions l'attendent peut-être.

En septembre pour Bokassa

C'est en septembre qu'à son tour l'empereur Bokassa fut renversé, alors que les preuves des massacres d'enfants et d'étudiants éclaboussaient la «une» des journaux du monde entier.

La République centrafricaine a maintenant remplacé l'empire.

Mais le pays lui non plus n'est pas sauvé.

Bokassa et Amin Dada (ARC)

Mme Thatcher (Keystone)

La dame de fer entre en scène

Et le 3 mai les «Tories», à la fin des fins, eurent raison des «Labour». Et c'est ainsi qu'une femme devint pour la première fois premier ministre de Grande-Bretagne. Et c'est ainsi que Mme Margaret Thatcher remplaça, à Downing-Street, James Callaghan. Mais ce ne fut pas que cela. Voici que sur la scène politique britannique se leva un autre style, une nouvelle manière de gouverner, une autre façon d'essayer de guérir les plaies dont souffre l'Angleterre. Et l'Europe, et le monde, étonnés d'abord et puis au bout du compte, stupéfaits, assistèrent aux premiers pas à la tête de la vie politique anglaise de celle qui avait bien mérité son surnom de «dame de fer». Depuis mai, les occasions ont été nombreuses et la dernière réunion du conseil européen à Dublin a prouvé que «Maggie» avait, pour le moins, de ce que certains appelleront du caractère et d'autres du tempérament.

Une année électorale en Suisse

Dans ce monde tourmenté, la Suisse, en ce dimanche 21 octobre, devait, une nouvelle fois, donner la preuve de sa maturité et de sa stabilité politique. Alors que tant d'Etats de par le monde, et même en Europe occidentale, vivent encore dangereusement, c'est sans bavure ni anicroche que le peuple suisse procéda au renouvellement des Chambres fédérales devant donner naissance à la 41me législature.

Le seul problème sur lequel vraiment durent se pencher les observateurs fut le taux assez décevant de la participation électorale. En effet, la participation aux élections du Conseil national ne fut que de 47,9%.

En Suisse romande, seuls le Valais et le Jura eurent un taux de participation supérieur à 50%. C'était le mauvais côté des choses. Il y avait fort heureusement des aspects plus chaleureux. Et d'abord le fait que les femmes allaient être mieux représentées. C'est ainsi que pour le Conseil national 21 candidates ont été élues, le «groupe» féminin dépassant pour la première fois la barre des 10%.

Et c'est le mercredi 5 décembre que se déroula sous la coupole fédérale la grande journée de la session d'hiver. C'est le 5 décembre, en effet, que le Conseil des Etats et le Conseil national réunis procédèrent à l'élection du Conseil fédéral, compte tenu du départ de M. Gnaegi. Si certains conseillers fédéraux eurent ce que l'on a convenu d'appeler des élections de «maréchal», il n'en fut pas de même pour tout le monde et notamment pour M. Aubert, chef du département des affaires étrangères, qui ne recueillit que 124 voix.

Pour la première fois

Un point important: pour la première fois depuis 1848, le canton de Berne n'a plus de représentant au sein de l'exécutif, le Grison Léon Schlumpf ayant, au vote, été préféré au Bernois Martignoni.

MM. Chevallaz, Furgler, Ritschard, Hurlimann, Honegger, Aubert et Schlumpf,

Et les «neuf» votèrent en juin

L'affaire s'étala sur plusieurs jours. Du 7 au 10 juin. La France ferma la marche. Et c'est ainsi que les électeurs et électrices des neuf pays membres du Marché commun élirent pour la première fois au suffrage universel une assemblée européenne.

Celle-ci porta à sa présidence la Française Simone Veil. (Notre photo). Et voici l'Europe telle qu'on la voit à Bruxelles, embarquée dans une nouvelle aventure, les premiers pas de l'assemblée de Strasbourg n'ayant pas été exempts de nuages et d'orages.

Selon les pays, l'électorat bouda plus ou moins ce genre de consultation. L'Europe a une assemblée que l'on dit encore consultative.

Il lui reste à trouver une politique...

Les deux meilleurs Suédois du... monde!

Il y a les guerres. Il y a les révolutions. Toute cette panoplie d'affrontements qui maculent au jour le jour le calendrier de notre temps. Il y a ceux qui naissent et aussi ceux qui meurent. Des vies qui s'agitent entre deux parenthèses. Il y a aussi l'exploit, celui que réaliseront peut-être une fois les Chinois sur les stades du monde occidental, maintenant que Pékin a été admis au Comité international olympique.

Mais cela, c'est pour plus tard. En 1979, il y a eu les exploits attendus, les exploits confirmés. Et au grand balcon du sport, il y eut deux Suédois, raquettes et skis de rêve atteignant la perfection. En quelque sorte les deux meilleurs Suédois... du monde.

Bjorn Borg (Keystone)

Ingemar Stenmark (ASL)

Faut-il les classer par ordre alphabétique? Faut-il les comparer? On dit partout qu'ils sont... incomparables.

Entre Borg et Stenmark, il n'existe vraiment aucune différence. Véritables champions des temps modernes, ils repoussent un peu plus chaque jour les records les plus prestigieux.

A genoux...

Borg? Une «star» du tennis. Mais il n'en demeure pas moins un jeune homme de 23 ans entré dans la légende de Wimbledon à... genoux, les mains jointes et les larmes aux yeux.

Une autre dimension

Stenmark? Une «star» du ski. Un perfectionniste et un athlète merveilleux enfilant les portes et surmontant les obstacles d'un slalom avec élégance et efficacité. Lui, il donne indiscutablement au ski alpin une autre dimension.

En cette année 1979, Borg et Stenmark ont épaté. Tout simplement. Par leur modestie dans l'exploit. Par leur sérieux face aux millions de témoins qui ne demandent qu'à vibrer pour de tels sportifs qui ne trichent et ne tricheront jamais...

ski

Quatre tremplins: deux jeunes Autrichiens en évidence, mais...

Danneberg sur sa lancée 1978/1979

Deux jeunes Autrichiens de 19 ans (Hubert Neuper et Alfred Groyer, qui s'étaient déjà mis en évidence lors de l'ouverture de la Coupe du monde, à Cortina) ont démontré à Oberstdorf qu'il faudra sérieusement compter avec eux aux Jeux olympiques. Ils ont néanmoins dû s'incliner devant le «vétéran» est-allemand Jochen Danneberg (26 ans), vainqueur de la tournée des quatre tremplins en 1976 et 1977.

Au cours de ce concours d'Oberstdorf, première manche du tournoi 1979-1980, le record du tremplin a été battu à cinq reprises. Il était de 110 mètres. Alfred Groyer l'a porté à 113 mètres. L'épreuve s'est pratiquement résumée à un duel entre Autrichiens et Allemands de l'Est. On attendait les Finlandais mais un seul d'entre eux a pu rivaliser avec les meilleurs: Keijo Korhonen, qui est venu s'intercaler à la quatrième place grâce à un excellent bond de 108 mètres dans la deuxième manche. Les Soviétiques constituaient un peu l'inconnue de ce concours. Ils n'ont jamais été en mesure d'inquiéter les meilleurs. Leur premier représentant, Vladimir Vlassov, a dû se contenter de partager la huitième place avec le Norvégien Per Bergerud, un autre sauteur dont on attendait mieux.

Les Suisses n'ont pas confirmé les excellents résultats obtenus à l'entraînement. Hansjoerg Sumi, gêné par une rafale de vent (le concours s'est déroulé dans des conditions difficiles avec du vent et de légères chutes de neige) est resté loin de ses meilleurs sauts. Robert Moesching, auteur d'un bond de 107 m, occupait la 14me place au terme de la première manche. Il a gagné deux places dans la seconde avec un saut de 102 mètres, excellent si l'on tient compte du fait que la piste d'élan avait été raccourcie. Finalement, les deux Suisses ont pris les 12me et 13me places. On en attendait évidemment mieux. Surtout de la part de Sumi, qui avait pris la deuxième place du classement général final l'an dernier.

Sumi figure parmi les trois seuls sauteurs qui ont fait mieux dans la deuxième manche que dans la première: il a passé de la 27me à la 13me place. Le Finlandais Keijo Korhonen (de la 22me à la 4me) et le Norvégien Per Bergerud (de la 26me à la 8me) ont fait tout aussi bien que lui.

Au terme de la première manche, Jochen Danneberg n'occupait que la sixième place. Dans la seconde, il n'a cependant été devancé que par Keijo Korhonen, ce qui lui a permis de s'assurer un succès confortable avec deux bonds de 111 et 107 mètres. «Leaders» à l'issue de la première manche avec des bonds prodigieux de 112 et 113 mètres (nouveau record du tremplin), Hubert Neuper et Alfred Groyer ont été moins à l'aise avec une piste d'élan raccourcie. Groyer n'a même pas réussi à dépasser les 100 mètres à son second essai.

CLASSEMENT

1. Danneberg (RDA) 248,2 p. (sauts de 111 et 107 m); 2. Neuper (Aut) 243,5 (112-100,5); 3. Groyer (Aut) 241,8 (113 record du tremplin-99); 4. Korhonen (Fin) 241,0 (104,5-108); 5. Duschek (RDA) 239,0 (108-104,5); 6. Kawabata (Jap) 235,2 (111-97); 7. Ostwald (RDA) 234,3 (110-99,5); 8. Bergerud (No) 233,1 (104-105) et Vlassov (URSS) 233,1 (112-97); 10. Weber (RDA) 232,7 (105-100,5); 11. Saetre (No) 232,4 (104,5-101,5); 12. Moesching (S) 232,1 (107-102); 13. Sumi (S) 231,9 (104-104,5); 14. Karlsson (Su) 231,7 (109-99); 15. Tuchsecherer (Aut) 231,5 (105,5-99,5). – Puis: 36. Jacquéry (S) 211,3 (106-91). Non qualifiés pour la deuxième manche (50 premiers seulement): Egloff 103,2 (98), Schmidiger 100,8 (97).

Classement après la première manche: 1. Neuper 131,8 (112); 2. Groyer 131,7 (113); 3. Vlassov 129,3 (112); 4. Kawabata 128,4 (111); 5. Ostwald 127,6 (110); 6. Danneberg 127,4 (108); 7. Karlsson 125,8 (109); 8. Innauer 112,3 (107).– Puis: 14. Moesching 119,8 (107); 16. Jacquiéry 118,4 (106); 27. Sumi 114,6 (104).

COUPE DU MONDE

Après deux concours: 1. Neuper 40 p.; 2. Groyer 30; 3. Danneberg et Innauer 25; 5. Kawabata 19; 6. Sumi 15; 7. Korhonen 12; 8. Yagi et Duschek 11; 10. Millonig 10; 11. Moesching 9.– **Par nations:** 1. Autriche 114; 2. RDA 51; 3. Japon 34; 4. Suisse 24.

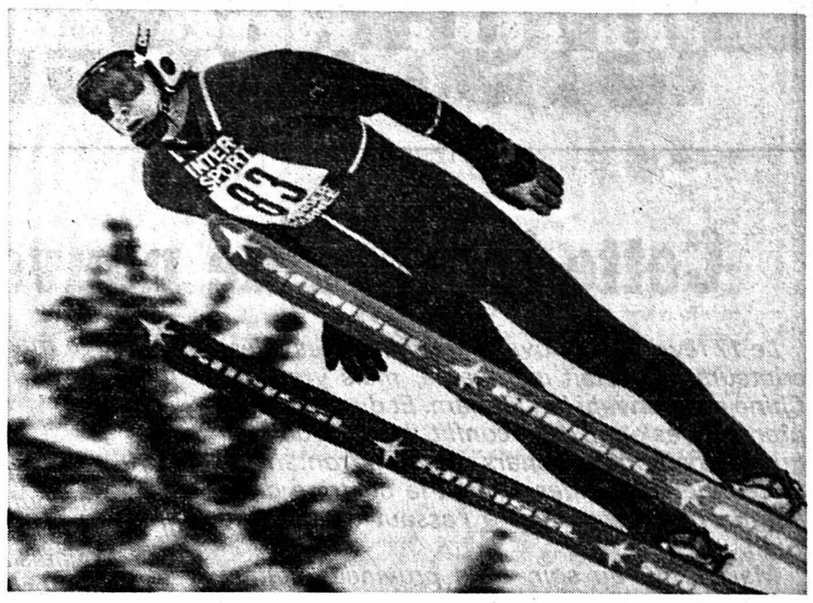

DANNEBERG.– Déjà la forme olympique? (Téléphoto AP)

Luscher s'impose à Ebnat Kappel

Tenant de la coupe du monde, le Suisse Peter Luscher a dominé le slalom géant de Coupe d'Europe d'Ebnat Kappel. Il a réussi le meilleur temps dans les deux manches, ce qui lui a permis de battre nettement (plus d'une seconde) «l'espoir» autrichien Christian Orlainsky et surtout le Fribourgeois Jacques Luthy, le grand favori de l'épreuve après les brillants résultats qu'il avait obtenus jusqu'ici en coupe du monde.

Luthy, victime d'un accrochage dans la première manche, a toutefois fort bien redressé la situation sur le second parcours. Il y obtint le deuxième temps, mais il dut se contenter de remonter de la sixième à la troisième place.

Tournée de l'Oberland

La tournée de saut de l'Oberland a débuté, sur le tremplin de Homberg, par la victoire de Mario Rinaldi (Le Brassus). C'est cependant le junior de Gstaad Roland Muellener qui a réalisé la meilleure performance de la journée. Avec un total de 219,2 points, il a devancé Rinaldi de 5,6 points. Muellener a également réussi le saut le plus long de la journée: 53 mètres, ce qui est remarquable sur ce petit tremplin dont le point critique est de 46 mètres.

CLASSEMENTS

Elites: 1. Rinaldi (Le Brassus) 213,6 p (sauts de 51,5 et 52,5 m); 2. Favre (Le Locle) 202,4 (52,5 - 52,5); 3. Guignard (Le Brassus) 201,9 (52 - 48). **Juniors:** 1. Muellener (Gstaad) 219,2 (53 - 52,5); 2. Berchten (Gstaad) 211,2 (51,5 - 52); 3. Vouillamoz (Le Brassus) 200,5 (52 - 48,4).

30 kilomètres de Mont-Soleil: Jacot évidemment!

Renvoyés en février, puis en mars faute de neige, les 30 kilomètres de Mont-Soleil – 29me du nom – eurent la tempête pour toile de fond dimanche matin au lieu-dit Les Loyes. De cette tempête, les quelques rares membres du cadre national engagés émergèrent haut la main: Francis Jacot en catégorie élite, Sylvain Guenat chez les seniors I et Jean-Philippe Marchon (Saignelégier) chez les juniors I pour lesquels la distance ne dépassait – évidemment pas – les dix kilomètres. Ces trois «fondeurs» ont véritablement dominé leur catégorie respective creusant d'irréversibles écarts au fil des kilomètres dans des conditions atmosphériques très difficiles (froid, vent et chute de neige).

Or, le Brévinier Charles Benoit (2me chez les élites) a signé un excellent temps: 1 h 41'23", soit le deuxième meilleur temps absolu de la journée, battant de six secondes le jeune Sylvain Guenat. Ancien membre du cadre national, Charles Benoit reste une valeur sûre du Giron jurassien. A l'heure du championnat jurassien des 15 kilomètres, il conviendra de le placer parmi les favoris, d'autant plus qu'il skiera sur ses terres. Autre sujet de satisfaction: Claudy Rosat. Victime d'une hernie discale l'hiver passé, d'un accident de travail il y a quelques semaines, le Brévinier – par le passé il inscrivit à deux reprises son nom au palmarès de ce 30 kilomètres – à cours de compétition a réalisé une excellente course prenant la quatrième place absolue d'un classement général. Il laisse derrière lui des garçons tels Denis Huguenin et Laurent Gacond. Il convient également de relever la performance de Laurent Donzé (Les Bois): il a réalisé le cinquième temps absolu de la distance.

Ainsi, Francis Jacot a rempli son contrat sur les hauteurs de Saint-Imier. **Il a littéralement plané sur ses adversaires** relevait Louis-Charles Perret, le président du SC La Chaux-de-Fonds dont les juniors Langel, Monnat et Steiner enlevèrent le challenge inter-club. Et puis, la performance de Guenat – autre sociétaire du club de la métropole horlogère – est aussi à mettre en exergue. **C'était mon premier 30 kilomètres. J'ai connu quelques problèmes dans la troisième boucle** relevait-il à l'arrivée. Enfin, chez les dames, victoire de Patricia Gacond (encore une Chaux-de-Fonnière!). Pour elle également, la course ne fut qu'une formalité: au terme des dix kilomètres, elle laissa sa suivante à près de quatre minutes! Il est vrai que la concurrence était modeste...

P.-H. BONVIN

CLASSEMENTS

Dames (10 kilomètres): 1. P. Gacond (La Chaux-de-Fonds) 39'50"; 2. J. Thommen (TV Rieben) à 3'55"; 3. S. Gurtner (LSV Bienne) à 5'59"; 4. V. Boillat (Chalet-à-Gobet) à 6'59".

Juniors I (10 kilomètres): 1. Marchon (Saignelégier) 32'35"; 2. Langel (La Chaux-de-Fonds) à 3'24"; 3. Tinguely (La Brévine) à 6'53".

Juniors II (10 kilomètres): 1. Racine (La Brévine) 38'28"; 2. Monnat (La Chaux-de-Fonds) à 22"; 3. Skarvan (TV Rieben) à 34".

Elites (30 kilomètres): 1. Jacot (La Sagne) 1 h 38'55"; 2. Ch. Benoit (La Brévine) à 2'28"; 3. Rosat (La Brévine) à 4'47".

Seniors I (30 kilomètres): 1. S. Guenat (La Chaux-de-Fonds) 1 h 41'29"; 2. Donzé (Les Bois) à 3'23"; 3. Huguenin (La Brévine) à 4'09"; 4. Gacond (La Chaux-de-Fonds) à 4'10"; 5. Méroz (Les Bois) à 12'33".

Seniors II (30 kilomètres): 1. Weibel (Les Diablerets) 1 h 52'37"; 2. Thommen (TV Rieben) à 5'29"; 3. Nussbaumer (LSV Bienne) à 7'18".

Seniors III (30 kilomètres): 1. Zwingli (Hombera) 1 h 56'15"; 2. Burnier (Le Brassus) à 34'06"; 3. Uboldi (Saint-Imier) à 39'18".

athlétisme

Bilan neuchâtelois

SFG Fontainemelon: entrée réussie

Ayant enfin trouvé une personne disponible les mercredis après-midi, à savoir M. Florian Guenat, la saison 1979 a été, avant tout, marquée par l'apparition d'écolières et écoliers lors des récents championnats simples neuchâtelois. Sans complexe face à des adversaires plus expérimentés, ils y ont obtenu des résultats prometteurs. Il est d'ores et déjà certain qu'ils feront parler d'eux l'an prochain...

BÉSOMI POLYVALENT

Jean-Claude Bésomi a été, à nouveau, l'homme fort du club du Val-de-Ruz. Rappelons qu'il a enlevé quatre titres cantonaux, soit: le javelot avec 51,24 m, la longueur par un bond de 6,79 m, le triple saut, ayant franchi 13,40 m, et le décathlon, où il a obtenu un total supérieur à 6000 pts, plus précisément 6030 pts. Il semble à même de l'améliorer puisqu'il est resté en dedans de ses possibilités dans quatre disciplines. Le voici donc lancé à la conquête du record neuchâtelois détenu depuis 1974 par Yvan Stegmann du CEP, qui a totalisé 6602 pts...

Parmi les jeunes, il faut surtout relever les résultats du néophyte Bertrand Robert né en 1964, qui a d'emblée enlevé deux titres cantonaux en catégorie Cadets B, à la longueur avec 5,49 m et à la hauteur avec 1,73 m. Par ailleurs, il a démontré sa polyvalence en sortant meilleur Romand lors d'un pentathlon SFG.

Au plan collectif, la SFG Fontainemelon a aligné trois équipes en CSI, l'une en catégorie Seniors, une autre chez les «Ecolières», la troisième parmi les «Ecoliers». Oui, la relance est partie et la relève se prépare. Bonne piste à la SFG Fontainemelon pour 1980!

A. F.

football

Sérieux renfort à La Chaux-de-Fonds

Après un début prometteur, le FC La Chaux-de-Fonds a connu un passage à vide indiscutable au cours de l'automne passé. Cet état de fait obligea le comité directeur du club montagnard de revoir son organisation de base afin d'assurer son avenir dès la reprise du printemps. Samedi, le président Riccardo Bosquet obtenait l'accord du joueur de la «Bundesliga» Dieter Nussing de Herta Berlin, pour jouer à La Chaux-de-Fonds dès le début de la deuxième phase du championnat qui débutera le 3 mars à Bâle. Il s'agit très certainement d'un renfort, au centre de la ligne des demis, secteur dans lequel il y a un manque d'autorité depuis longtemps. Nussing (31 ans en août prochain) est un homme de métier. A son actif, une très belle carrière avec le FC Nuremberg et depuis deux saisons avec Hertha Berlin. P. G.

- **Italie.** – Championnat de première division (14me journée): Avellino - Pérouse 2-2; Bologne - Naples 0-0; Cagliari - Rome 1-3; Catanzaro - Udinese 1-1; Inter - Fiorentina 0-0; Juventus - Ascoli 2-3; Lazio - Turin 2-1; Pescara - Milan 2-1. – Classement: 1. Inter 14/20; 2. Milan 14/17; 3. Turin 14/15 (12-8); 4. Lazio 14/15 (13-10); 5. Pérouse 14/15 (15-13); 6. Cagliari 14/15 (10-10).
- **Angleterre.** – Championnat de première division (23me journée): Brighton - Manchester City 4-1; Bristol City - Aston Villa 1-3; Coventry City - Nottingham Forest 0-3; Crystal Palace - Middlesbrough 1-2; Everton - Derby County 1-1; Ipswich Town - Wolverhampton Wanderers 1-0; Leeds United - Norwich City 2-2; Manchester United - Arsenal 3-0; Southampton - Bolton Wanderers 2-0; Tottenham Hotspur - Stoke City 1-0; West Bromwich Albion - Liverpool 0-2. – Classement: 1. Liverpool 22/34; 2. Manchester United 23/32; 3. Arsenal 23/26; 4. Southampton 23/26; 5. Middlesbrough 22/25; 6. Aston Villa 22/25.

DEPUIS 3 ANS DÉJÀ
NOS OCCASIONS AVEC
12 MOIS DE GARANTIE
KILOMÉTRAGE ILLIMITÉ
GARAGE HIRONDELLE
PIERRE SENN
2000 NEUCHÂTEL
Tél. 24 72 72
54770 R

basketball

Victoire suisse

Battue la veille à Aix-les-Bains, l'équipe suisse a pris sa revanche sur les espoirs français samedi en fin d'après-midi aux galeries du Rivage à Vevey, où elle s'est imposée par 84-74 après avoir été menée au repos par 38-34. Comme à Aix-les-Bains, c'est encore en seconde mi-temps que la sélection helvétique fut la plus efficace. Menée de quatre points au repos, elle égalisa à 48-48 après cinq minutes de jeu pour prendre à son tour un avantage de quatre points qu'elle parvint à augmenter pour le porter à dix points au coup de sifflet final.

Dans une équipe suisse très combative, Zbinden, auteur des 10 premiers points de son équipe, a été le plus en vue avec Porchet et Cedraschi. Du côté français, Deganis, Szanyal et Cham ont été les meilleurs mais ils n'ont pas suffi à la tâche en seconde mi-temps lorsque les Suisses ont commencé à redresser la situation.

Suisse: M. Reichen (-), Portmann (-), Etter (13), Cedraschi (6), Zbinden (16), Porchet (4), G. Reichen (10), Zali (18), Frey (3), Briachetti (5), Dousse (4), Ruckstuhl (5).

Sport Toto

Colonne gagnante: 2 2 2–X X 1 – 1 2 X – X 2 X 1.

Somme totale aux gagnants: 112.121 francs; jackpot: 61.533 francs.

Toto X

Les numéros gagnants ne seront connus que le 1er janvier, certains matches anglais se jouant à cette date.

hockey sur glace

Battus à deux reprises à la Coupe Spengler

LES SUISSES RATENT LEUR SORTIE

AIK STOCKHOLM - SUISSE 6-0
(1-0 2-0 3-0)

MARQUEUR: Holmgren 3me; Hessel 23me; Holmgren 33me; Lindholm 47me; Holmgren 54me; R. Eriksson 59me.

AIK STOCKHOLM: Leidborg; Rasmusson, Wallin; Nurmi, Jortikka; Bob Eriksson, Cederholm; Ulander, Holmgren, Lundholm; Hakansson, Marts, Rolf Eriksson; Raedbjer, Isaksson, Hessel; Niklasson, Pettersson, Granstroem.

SUISSE: Schlaefli; Kramer, Sturzenegger; C. Soguel, Wick; Hofmann, Bertschinger; G. Lindemann, J. Soguel, Schmid; Berger, Graf, Lautenschlager; Neininger, Dekumbis, Mattli; Hepp, Holzer, Baertschi.

ARBITRE: M. Boehm (RFA).

NOTES: patinoire de Davos. 3500 spectateurs. Pénalités: onze fois deux minutes et une fois cinq minutes contre AIK Stockholm; sept fois deux minutes contre la Suisse.

Fatigués, désabusés, les Suisses ont une nouvelle fois déçu. L'an dernier, ils avaient encaissé un cinglant 8-1 devant AIK Stockholm. Cette année, la défaite est également sans appel: 6-0.

Pourtant, le départ avait été prometteur. Les joueurs à croix blanche avaient pris l'initiative des opérations. Hélas! leur impuissance chronique dans la phase terminale rendait vaine cette supériorité! Au deuxième tiers, les Suédois imposèrent la manière forte. Rendus craintifs, craignant de possibles blessures, les hockeyeurs helvétiques capitulaient sans gloire. Déjà, chacun songeait plus ou moins aux échéances du championnat. En se privant volontairement de son meilleur attaquant, Markus Lindemann, le tandem Stroemberg/Lilja épargnait une fatigue supplémentaire à l'atout numéro un d'Arosa.

D'ailleurs, les représentants de l'équipe grisonne – en particulier le trio Neininger, Dekumbis, Mattli – auraient bien aspiré eux aussi au repos. Ils sont apparus émoussés, sans venin. La sortie de Berger n'a rien arrangé. Ebranlé par l'avalanche de buts subis la veille, le gardien Schlaefli n'a pas réussi son opération réhabilitation. A l'instar de ses camarades, il ne s'était pas remis de l'humiliation infligée par Dusseldorf EG.

Les Suédois, fort décevants jusque-là, ont obtenu la victoire de prestige qu'ils recherchaient. L'efficacité de Holmgren, la détermination des défenseurs suffirent amplement à mater une équipe helvétique évanescente.

A l'issue de la rencontre, Lasse Lilja déclarait: **C'était le match de trop. Je n'ai pas réussi à motiver les joueurs. Ils n'étaient animés par la résolution affichée au début du tournoi. Ceci explique ce résultat décevant.**

Jacques Plante, le célèbre gardien canadien, parlait du portier chaux-de-fonnier: **Je ne crois pas que Schlaefli ait sapé la confiance de ses défenseurs. Certes ce soir, il a pris deux buts malheureux, mais il est loin d'être le responsable du naufrage helvétique.**

- **SUISSE – DUSSELDORF EG 13-6 (3-2 2-5 1-6)**

MARQUEURS: M. Lindemann 9me; Mattli 13me; Hejma 15me; Kretschmer 18me; Dekumbis 20me; J. Soguel 22me; Kiessling 26me; Hejma 26me; Lefley 27me; Hellwig 28me; Kiessling 33me; Dekumbis 37me; G. Lindemann 44me; Lefley 45me; Vacatko 52me; Kretschmer 53me; Klaus 57me et 59me; Kiessling 59me.

SUISSE: Schlaefli; Kramer, Wick; C. Soguel, Hepp; Hofmann, Bertschinger; G. Lindemann, M. Lindemann, Schmid; Holzer, J. Soguel, Baertschi; Berger, Dekumbis, Mattli; Lautenschlager, Graf.

DUSSELDORF EG: Marek; Kiessling, Klaus; Kretschmer, Goth; Hellwig, Hejma, Vacatko; Koeberle, Kremershof, Lefley; Rottluf, Hakenwert, Zganca.

ARBITRE: M. Westreicher (Aut).

NOTES: patinoire de Davos. 6000 spectateurs. Pénalités: cinq fois deux minutes contre la Suisse, plus une fois cinq minutes; six fois deux minutes contre Dusseldorf.

Six buts encaissés dans le dernier quart d'heure ont transformé en déroute une défaite helvétique que les 6000 spectateurs imaginaient mal après une vingtaine de minutes de jeu.

Battue 13-6 par Dusseldorf EG, après avoir mené 4-2 à la 22me minute, la sélection helvétique a vécu tout d'abord nonante secondes de cauchemar lorsque la marque passait de 4-2 à 5-4 entre la 26me et la 27me minute. Il y eut enfin l'hécatombe finale avec ces six buts entre la 45me et le 60me minute.

Ces moments de désarroi ont eu plusieurs causes. D'une part, le gardien Schlaefli manqua parfois de réaction et d'autorité. D'autre part, l'allant offensif des Helvètes se traduisait par un relâchement des consignes de marquage. Il fut évident enfin, dans une telle rencontre, que l'absence d'arrières chevronnés représentait un bien lourd handicap.

Lasse Lilja, très déçu, commentait: **Nous avons commis trop de fautes sur la fin, ce qui explique l'écart au «score». Je ne veux pas charger notre gardien. Trop souvent, il a été laissé à l'abandon. D'autre part, Dusseldorf possède deux arrières de classe internationale. Non seulement, ils donnent une assise défensive mais leur apport en attaque est déterminant.**

LA SITUATION

Derniers résultats: Dusseldorf EG - Suisse 13-6 (2-3 5-2 6-1); Krilija Moscou - AIK Stockholm 4-0 (1-0 1-0 2-0); Dusseldorf EG - Dukla Jilhava 4-3 (1-1 3-1 0-1); AIK Stockholm - Suisse 6-0 (1-0 2-0 3-0).

Classement avant le dernier match: 1. Dusseldorf EG, 4/7 (26-17); 2. Krilija Moscou 3/5 (16-7); 3. Dukla Jilhava 3/4 (14-10); 4. AIK Stockholm 4/2 (10-13); 5. Suisse 4/0 (11-30).

Le trophée à Dusseldorf?

EG DUSSELDORF - DUKLA JIHLAVA 4-3
(1-1 3-1 0-1)

MARQUEURS: Vacatko 11me, Hajna 16me, Kretschmer 27me et 32me, Vacatko 35me, Kakrment 36me, Klapka 50me.

ARBITRE: M. Westreicher (Autriche).

NOTES: patinoire de Davos. 4500 spectateurs. Pénalités de deux minutes: huit contre Dusseldorf, sept contre Dukla.

Cette rencontre, la plus passionnante depuis le début de la coupe Spengler 1979, avait le poids d'une finale. Battu, Dukla Jihlava ne conservera pas son trophée. Si aujourd'hui, Krilija Moscou bat la formation de Jihlava, le «goal-average» sera déterminant entre les Russes et les Allemands.

A l'instar de l'infortuné gardien helvétique Schlaefli, celui de Dukla, Orenic, a mesuré, à ses dépens, la puissance de frappe de Kretschmer et de ses compagnons. Avant de céder sa place à Zeleny, à la 35me minute, Orenic avait été battu à trois reprises par des «slap-shoot» pris depuis la ligne bleue. Ainsi Kretschmer, aux 27me et 32me minutes, inscrivait deux buts identiques, chaque fois sur des envois aussi percutants que précis, après avoir été mis en position de tir par Sarner.

Dans le dernier tiers-temps, les Allemands recoururent à de nombreux dégagements interdits, afin de se libérer d'une pression très vive. Le gardien Marek eut maintes occasions de se mettre en évidence. A trente secondes de la fin, Dukla Jihlava faisait sortir son gardien, jouait à six attaquants mais sans résultat.

Gerhard Kiessling, l'entraîneur victorieux, déclarait: **Peut-être que les Russes et les Suédois nous avaient sous-estimés lors de nos premières rencontres. Aujourd'hui, les Tchécoslovaques étaient avertis. Ce n'est pas un hasard si nous avons gagné. Nous avons eu constamment l'avantage à la marque. Je suis très satisfait de la combativité de mes joueurs. Je tiens à rendre hommage à Craig Sarner qui fut un apport précieux.**

Neuchâtel affrontera les Canadiens mercredi à Monruz

Fleurier reprend confiance face aux Aigles d'Alma

FLEURIER - AIGLES D'ALMA 4-6
(0-3 3-2 1-1)

MARQUEURS: G. Gagnon 5me; Fortin 8me; Lessard 10me; G. Gagnon 20me; Stauffer 22me; Dumais 22me; Maltais 27me; Jeannin 28me; Stauffer 31me; Maltais 40me.

FLEURIER: B. Steudler; Emery, Kisslig; Leuba, M. Girard; Jeannin, Dumais, Stauffer; W. Steudler, Gaillard, J. Steudler; Kobler, Tschanz, Frossard. Entraîneur: Jeannin.

AIGLES D'ALMA: Menard; Bouchard, Renaud; C. Bellemare, P. Girard, S. Bellemare; D. Gagnon, Maltais, G. Gagnon; M. Gagnon, Fortin, Harvey; Lessard, Paradis, Dube. Entraîneur: S. Bellemare.

ARBITRES: MM. Rickenbach, Urwyler et Baumberger.

NOTES: patinoire de Belle-Roche. 250 spectateurs. Troisième rencontre du tournoi du 40me anniversaire. Fleurier joue sans Grandjean (ménisque) et Rota (blessé à une épaule). Les Aigles d'Alma se présentent sans Brassard (blessé contre La Chaux-de-Fonds). La rencontre se joue en trois fois 15 minutes effectives, les Canadiens ayant affronté (et perdu 6-4) contre La Chaux-de-Fonds le matin même, le match de samedi ayant dû être renvoyé en raison des chutes de neige. A la 23me, M. Girard (blessé) est remplacé par Magnin; de ce fait, Tschanz recule en défense, le jeune Magnin prenant sa place dans la 3me ligne d'attaque. A la mi-match, Quadri entre pour B. Steudler. Tirs dans le cadre des buts: 33-36 (9-14 17-14 8-8). Pénalités: une fois deux minutes contre Fleurier; deux fois deux minutes contre les Aigles d'Alma.

Avant de se présenter à Monruz mercredi en fin d'après-midi contre Neuchâtel, l'équipe canadienne des Aigles d'Alma est passée par Belle-Roche où, en l'espace de quelques heures, elle s'est heurtée à La Chaux-de-Fonds (dimanche matin) et Fleurier (dimanche soir). Battue par l'équipe de ligue A (6-4), elle s'est défait du pensionnaire de Ligue B sur le même résultat: un menu copieux pour la formation canadienne! Une formation qui ne dépareillerait point en championnat suisse de Ligue B.

Tout d'abord, ces Canadiens ont de la «condition physique à revendre» même s'ils accusèrent un rien de fatigue dans l'ultime tiers-temps. Ensuite, homogénéité, jouerie, vista, technique – elle apparaît tant sur le plan collectif qu'individuel – furent leurs meilleurs atouts. Sans oublier quelques brillantes individualités: le spectaculaire gardien Ménard (27 ans), un ex-professionnel de Chicago aujourd'hui postier dans sa ville d'Alma; le défenseur Carol Bellemare, les attaquants Fortin, Gilles Gagnon, Maltais (deux buts hier soir) et le vétéran Michel Harvey (40 ans), un «ex-pro» de la Ligue américaine. Puissants, d'une parfaite correction, présentant un hockey rapide où la passe en profondeur dans le dos des défenseurs alterne avec la déviation, les Canadiens ont fait une belle démonstration. Nul doute que mercredi à Monruz, ils assureront le spectacle face à Neuchâtel avant que Serrières affronte Fleurier.

Et Fleurier? Remaniée par l'arrivée de Jeannin au poste d'entraîneur et de Walter à la bande, l'équipe neuchâteloise ne baissa jamais les bras. Rapidement menée à la marque (3-0 après dix minutes), elle entreprit de refaire son handicap sous l'impulsion d'un Dumais travailleur ne rechignant pas aux tâches défensives, d'un Jeannin appliqué à soutenir et à faire jouer son Canadien, des frères Steudler égaux à eux-mêmes au côté d'un Gaillard lucide et appliqué. De plus dans le but, tant Bernard Steudler que Quadri se mirent en évidence, réussissant quelques brillants arrêts. De quoi ne pas rassurer Jeanrenaud et Boileau (Lyss), spectateurs attentifs à huit jours de la confrontation directe entre les deux mal lotis du groupe Ouest de Ligue B...

P.-H. BONVIN

NEUCHÂTEL XAMAX F.-C.
mercredi 2 janvier
à 11 heures
APÉRITIF
à la Trappe (Stade).
60200 R

CANTON DU JURA

A SAINT-URSANNE

Rénovation de la Collégiale

De notre correspondant:

On sait que Saint-Ursanne est une petite ville magnifique et unique en son genre, une ville qui n'a heureusement pas trop souffert au cours des siècles de rénovations et de transformations malvenues ou de développement incontrôlé. Elle a conservé son caractère et constitue un écrin digne du joyau qu'est sa collégiale romane, même si cette dernière a encore besoin d'importants travaux de restauration avant d'apparaître dans toute sa vraie splendeur.

Et justement, à Saint-Ursanne, on envisage sérieusement la poursuite des travaux qui avaient été entrepris en 1964, et qui avaient consisté surtout en un assainissement des fondations et des murs menacés par l'humidité. Il en avait coûté 1.607.000 fr. et c'est une somme à peu près pareille qui sera encore nécessaire pour conduire à terme la rénovation intérieure.

Les travaux débuteront en janvier prochain. On envisage tout d'abord la réfection complète du chœur, puis celle de la nef et des ailes. La paroisse de Saint-Ursanne ne peut évidemment assumer à elle seule la dépense due à ces travaux. La Confédération a promis de prendre à sa charge 40% de la somme dépensée. La République et canton du Jura versera elle aussi 40% des dépenses totales, sa subvention étant répartie sur trois années. Enfin, la paroisse prendra le solde, soit 20%, à sa charge.

NOUVEAU COMITÉ

En 1964, un comité de restauration avait été créé. Il était formé de personnalités représentant la Confédération, le canton de Berne, les associations jurassiennes et il comportait également plusieurs notabilités du Jura. Il ne reste plus actuellement qu'une seule personne de ce premier comité. Une nouvelle équipe est donc en voie de constitution. Il sera fait appel à MM. Hans Huerlimann, chef du Département fédéral de l'intérieur, Schmied, responsable des monuments historiques, François Lachat, président du gouvernement jurassien, Roger Jardin, ministre de l'éducation et des affaires sociales. Des contrats seront pris également avec différentes personnalités jurassiennes, ainsi qu'avec Pro Jura, l'ADIJ, la Société d'émulation.

La paroisse, pour autant que le canton de Berne verse les 72.000 fr. qu'il doit encore, envisage une restauration totale des orgues et différents autres travaux urgents, le tout sans qu'il soit nécessaire d'augmenter les impôts paroissiaux.

BÉVI

Bourse de la Fondation Lachat pour le peintre Rémy Zaugg

Réunis récemment à Porrentruy, les membres du jury de la Fondation Joseph et Nicole Lachat ont décidé, pour 1979, d'attribuer une bourse de travail de dix mille francs au peintre Rémy Zaugg. Né à Courgenay en 1943, Rémy Zaugg s'est établi à Bâle après avoir passé son baccalauréat au lycée de Porrentruy.

Le peintre Joseph Lachat, Jurassien de Genève, et sa femme Nicole Lachat-Martin, elle-même sculpteur, ont créé la fondation qui porte leur nom pour encourager un jeune peintre jurassien par une bourse ou un prix. L'an dernier, le bénéficiaire en avait été Gérard Tolck. Le jury, présidé par M. Alphonse Widmer et composé de MM. Dominique Nussbaumer, Max Robert, Alain Tschumi et Alexandre Voisard, a voulu distinguer l'intérêt et la qualité des travaux de Rémy Zaugg. La bourse de travail qu'il vient de lui octroyer devrait aider l'artiste à poursuivre ses recherches dans le champ de réflexion qu'il s'est choisi.

Rédaction FAN-L'EXPRESS Canton du Jura
B. Willemin
COURTÉTELLE
Tél. (066) 22 25 38
Télex 3 45 63

DELÉMONT

Un cinéma a fermé ses portes

Delémont, ville de plus de 12.000 habitants, possédait jusqu'à présent deux salles de cinéma. L'une, se trouvant dans un immeuble voué à une complète transformation, a fermé ses portes définitivement hier soir. Elle l'a fait en beauté, puisque le dernier film projeté n'était autre que «Le tambour» de Schloendorff, palme d'or du dernier festival de Cannes.

La disparition de l'«Apollo» préoccupe tous ceux qui aiment le septième art, et en particulier les responsables du Centre culturel régional, qui ont déjà pris des mesures afin de remplacer la salle qui disparaît par une nouvelle salle, qui sera aménagée à la rue des Granges. Le problème est à l'étude et la réalisation devrait se concrétiser assez prochainement. La propriétaire de l'«Apollo» est disposée à aider au démarrage de la nouvelle salle.

COURRENDLIN

Nouveau conseiller communal

(c) A la suite de la démission de M. Martial Corbat, membre du parti libéral-radical-réformiste et conseiller communal, c'est M. Michel Chételat qui a été désigné pour lui succéder.

SAIGNELÉGIER

Plus de sœurs à l'hôpital

(c)L'hôpital de Saignelégier bénéficiait jusqu'à présent de la collaboration charitable et généreuse des sœurs de la Charité de Besançon. Mais les vocations religieuses étant de plus en plus rares, l'ordre bisontin envisage de retirer ses religieuses de Saignelégier au milieu de l'année prochaine.

Cela ne va pas sans causer de gros soucis aux responsables de l'établissement hospitalier de Saignelégier. Ceux-ci ont obtenu que quelques religieuses âgées puissent terminer leur carrière charitable à Saignelégier. On cherche donc actuellement dans ce chef-lieu un appartement pour les quatre ou cinq sœurs qui pourront vraisemblablement rester aux Franches-Montagnes.

FAHY

La main dans le sac...

(c) Deux citoyens français, d'origine algérienne, ont été appréhendés samedi soir par la police dans un restaurant de Fahy. Ils avaient volé un sac à main de dame, contenant des effets personnels et une certaine somme d'argent. Ils ont été écroués à Porrentruy.

FRIBOURG

Avec l'appui de l'Union du tourisme

Le Gibloux soudé par 50 km de pistes

Officiellement, depuis hier, le Gibloux ne forme plus qu'un (ou presque)... pour les skieurs de fond! Des villages de trois districts (Sarine, Gruyère, Glâne) se sont unis pour entretenir un domaine skiable de 50 km de pistes de fond et de randonnées, qui sillonnent neuf communes. Les politiciens, qui songeaient à créer une zone de montagne, au sens de la loi fédérale (LIM) n'avaient pas aussi bien réussi... Les bâtisseurs de routes non plus, puisqu'aucun chemin ne relie les neuf villages, proches de la RN 12... L'Union fribourgeoise du tourisme, exceptionnellement, a décidé de couvrir le déficit d'exploitation de ce centre, après que les comptes lui aient été soumis. Hier, les promoteus du centre avaient mandaté l'hélicoptère pour un survol d'inauguration.

Le centre nordique du Gibloux a dû «drainer» les animateurs des pistes isolées, qui se recoupent désormais toutes, dans un vaste rayon autour de la montagne et dans ses forêts. Le président du centre est M. Jean Romanens, de Marsens, instructeur-chef de la seule école suisse de ski de fond reconnue de la région (trois moniteurs). Il est épaulé par un vice-président, M. Jean-Marc Berset, qui vient de l'autre versant, Villarsiviriaux. Et le caissier n'est autre que M. Jean Tornare, de Sorens, qui, le premier, sut exploiter les formidables possibilités du Gibloux, en matière de ski de fond, dès 1972. C'est au camping de Sorens, du reste, qu'une piste de fond éclairée a été installée.

Comme partout, le centre bénéficie d'un bénévolat que la nouvelle formule de caisse commune n'a pas supprimé. A long terme, le centre s'est fixé comme objectif un auto-financement de l'entretien des pistes. Des moyens mécaniques – notamment une nouvelle chenillette qui met 7 heures à boucler les circuits... – sont mis en œuvre pour ouvrir les pistes. La collaboration est assurée avec les skilifts (alpins) de la région. Les principaux départs de ses pistes sont à Sorens, Villarlod, Marsens (les Gros-Prarys et le Gottuz) Villarsiviriaux, les Sudains (côté Glâne) et Maules.

VIGNETTE ET CONDITIONS

Le centre a recours à la vignette – fameuse – éditée par la Fédération suisse de ski pour les pistes romandes. Un des partisans de cette vignette, le vice-président de la Communauté romande pour le ski nordique, M. Bernard Ecoffey, est un des promoteurs du centre du Gibloux. Il affirme: «Il faudra en arriver à une centralisation régionale du ski de fond».

Le Gibloux l'a presque réalisée. Presque, parce que récemment, le centre des Monts-de-Riaz était inauguré, et qu'il ne fait pas partie de cette communauté d'intérêts. Du moins pour l'instant: à entendre MM. Romanens et Ecoffey, des milieux romands du ski nordique, et M. Macherel, vice-directeur de l'Union fribourgeoise du tourisme, un arrangement devrait intervenir. l'UFT en a même fait une condition prioritaire pour distribuer sa manne qui, pour la première fois, tombera dans l'escarcelle des préparateurs de pistes de fonds.

PTS

PORTALBAN

Nouvelle coutume

(c) Pour la deuxième fois, l'autorité communale a distribué pour Noël une bouteille de vin à tous les habitants de Portalban âgés de 65 ans ou plus. Un geste qui n'a pas manqué d'être apprécié.

NEIRIVUE

Collision

(c) Vers 17 h, un automobiliste genevois, âgé de 32 ans, circulait de Bulle vers Montbovon. A l'entrée de Neirivue, sa voiture dérapa sur la route mouillée et entra en collision avec une voiture vaudoise qui arrivait en sens inverse, conduite par un habitant de Château-d'Œx, âgé de 51 ans. Il n'y a pas de blessé, mais 20.000 francs de «casse».

VILLARS-SOUS-MONT

Passagère blessée

(c) Vers 21 h 30, vendredi une voiture française, conduite par un automobiliste âgé de 28 ans, circulait de Bulle vers Montbovon. Peu avant Villars-sous-Mont, la voiture dérapa sur la chaussée enneigée et entra en collision avec une voiture conduite par un habitant de Villars-sur-Glâne, âgé de 25 ans. Seule la passagère de la voiture française, âgée de 18 ans, fut légèrmeent blessée et hospitalisée à Riaz. Les dégâts sont estimés à 24.000 francs.

La Saint-Sylvestre... à Saint-Sylvestre

Fêtards, à vos marques! Vous pouvez commencer l'année par une assiette pleine de roestis (servis le matin dès 5 heures déjà), un menu de Bénichon à rallonges et mettre le cap sur l'an neuf dès ce soir. Cramponnez-vous, détachez vos ceintures! Les solides Singinois de Saint-Sylvestre ne craignent rien de ce réveillon-marathon, la dernière des Bénichons de 1979 et la première de 1980. La tradition, au-delà des bavettes et des indigestions, est très catholique.

La Saint-Sylvestre de Saint-Sylvestre, village de 830 habitants, en dehors de toute grand'route, n'est pas à prendre à la légère. Pas seulement à cause de la cuisine mijotée à «chemi-hutta», la chaumière reconstruite au village, mais aussi par le sens donné à la tradition. La Bénichon est ici prise dans son acception de «fête patronale» et de mise sous protection du saint patron. En guise d'offrande à la paroisse, les propriétaires de pâturages des hauts de Saint-Sylvestre doivent apporter, lors d'un office à 5 h du matin, un fromage et un jambon. Qu'ils ne le fassent pas, et il peut leur en cuire!

Depuis le 17me siècle, cette cérémonie est inamovible. Quelques ancêtres avaient cru bon de la sauter, une fois. Eh bien, le troupeau des pâturages de Saint-Sylvestre, l'été suivant, fut terrassé par une épidémie. Autant dire qu'on ne renouvella pas l'expérience... Plus récemment, il fut question de réduire la clause inscrite dans les annales par une substantielle indemnité forfaitaire, qui aurait épargné le «tralala» de la remise du jambon et du fromage. A Saint-Sylvestre, on refusa, dans la ferveur, ce marchandage. C'est dire que chaque 31 décembre, le curé de la paroisse reçoit ses présents des propriétaires de pâturages. Le rationnement de la mobilisation, il y a 40 ans, n'a même pas entamé la coutume.

À CINQ HEURES DU MATIN

Aujourd'hui donc, la journée a déjà débuté par l'office à 5 h, suivi du petit-déjeuner aux roestis, d'un nouvel office, la grand'messe, cette fois, au milieu de la matinée, puis le dîner de Bénichon, la danse l'après-midi et le soir. Comme d'habitude, on attend grand'monde à Saint-Sylvestre, où les exilés du village reviennent volontiers pour l'occasion.

PTS

VILLE DE BIENNE

COLLISION FRONTALE

Un mort et un blessé

(c) Vers 23 h 30, dans la nuit de vendredi à samedi, un accident mortel s'est produit route de Soleure à Bienne. Sur une route verglacée, un automobiliste roulant en direction de Bienne entreprit une dangereuse manœuvre de dépassement, à la suite de laquelle il ne put maîtriser son véhicule. Il entra en collision frontale avec une voiture biennoise roulant en sens inverse, conduite par M. Max Lanz, domicilié à la route de Reuchenette et âgé de 48 ans.

Grièvement blessé, celui-ci devait décéder durant son transport à l'hôpital. Sa passagère, âgée de 34 ans, souffrant de légères blessures, a également dû être transportée à l'hôpital régional.

La chronique des livres de **P.-L. BOREL**

Le premier amour de Belle de Zuylen

Dans le premier volume des **Oeuvres complètes** (1) d'Isabelle de Charrière, nous avons le privilège de lire toute sa correspondance avec Constant d'Hermenches, qui est celle d'une jeune fille d'un peu plus de vingt ans avec un homme qu'elle a follement et durablement aimé. Nous sommes donc d'emblée au cœur même de la personnalité de cette femme si remarquable, mais tout de même bien difficile à déchiffrer.

Pour nous orienter dans ce dédale, il est utile de reprendre les deux chapitres *Fille à marier* et *Le marquis de Bellegarde* du grand livre de Philippe Godet consacré à Madame de Charrière et ses amis. On découvre là, non sans étonnement, que si Philippe Godet a su dégager et citer les passages les plus significatifs des lettres de Belle de Zuylen, ceux qui nous révèlent le fond de son cœur, il s'est refusé à analyser la personnalité de Constant d'Hermenches. Or en ignorant par principe le comportement de ce douteux personnage, il se condamnait à laisser dans l'ombre et quasi inexpliquée cette aventure dans ce qu'elle a eu de plus révoltant, de plus douloureux, et aussi, bien entendu, de plus passionnant.

Constant d'Hermenches est un homme très beau, très séduisant et avantageux. Il est marié et se vante d'avoir élevé sa femme à son niveau: vie brillante, sensibilité et délicatesse. Quand elle l'a rencontré à un bal, c'est la jeune Belle de Zuylen qui a fait les premières avances: «Monsieur, vous ne dansez pas?» Comme le dit très justement Godet, si Constant d'Hermenches avait été libre, c'est lui, assurément, que Belle aurait épousé. Pour la dédommager, si l'on peut dire, il lui propose en mariage son plus intime ami, le marquis de Bellegarde.

Là, vraiment, on s'étonne. Tout se passe en effet comme si, ne pouvant obtenir l'homme qu'elle aime, la jeune fille se disait: «Marions-nous au plus vite avec le premier venu.» Bien entendu, ce «premier venu» doit être un bon parti, et le marquis de Bellegarde en est un. Aussi s'accroche-t-elle de toutes ses forces à ce qui n'est qu'un pis-aller. En fait, Bellegarde n'agrée guère à ses parents; il est catholique, et en outre, il exige une dot excessive. En sa présence, Belle se sent froide et gênée. Finalement, le marquis se désistera.

Ces longues et pénibles tractations ont du moins pour elle un avantage; elles lui permettent de correspondre à loisir avec son amant de cœur. Il est probable qu'entre elle et Constant d'Hermenches il ne s'est jamais rien passé. Et cependant nous vivons là toutes les folies d'une passion sans remède. Et cela, elle ne se le dissimule nullement. «Après une correspondance de feu, toujours vive, toujours tendre, on veut se voir: d'Hermenches, nous nous chercherons, si nous ne nous brouillons pas; et puis gare la passion, la jalousie, l'instinct, le délire et le désordre! Si je ne suis pas à votre ami, si toujours je m'occupe de vous, je serai un jour votre maîtresse...» Elle lui dit aussi plus ingénument et plus innocemment: «Je vous parle de niaiseries parce que je vous aime.»

Et lui, devant ces aveux si compromettants, comment se comporte-t-il? Constant d'Hermenches est un Don Juan, et il ne songe nullement à le cacher. On est tout près ici des *Liaisons dangereuses* et du sadisme de Valmont. Constant d'Hermenches, il est vrai, ne cherche pas à séduire Belle de Zuylen. Mais par ses réflexions cyniques et ses contes licencieux, il se flatte de la déniaiser et de l'avilir à ses propres yeux.

Si l'on va au fond des choses, on s'aperçoit en effet qu'il n'y a plus rien de sacré ni même de respectable sur cette terre. Qu'est-ce que la noblesse? Une charlatanerie utile. Qu'est-ce que l'honnêteté, la pureté, l'innocence? Des mots. Les vierges sont maussades, et il y a souvent plus de réelle innocence chez une catin que chez une religieuse. Car elle remplit généralement mieux les devoirs de son état.

Ailleurs Constant d'Hermenches lui raconte qu'il a fait la connaissance de Mme d'Orchival, «douce comme un ange» et qui «aime le plaisir à la folie». Comme si ce n'était pas là un coup de poignard dans le cœur de Belle! Dans un autre passage, après l'avoir couverte de compliments, il l'informe ironiquement que si le marquis de Bellegarde ne l'obtient pas, il n'en mourra pas. Ces mots vexent Belle, ils la rendent même furieuse, mais loin de se refroidir à l'égard de Constant d'Hermenches, elle l'aime de plus en plus. Sa lucidité serait-elle en défaut? Non, mais dès qu'une vérité pénible menace de s'imposer à son esprit, son cœur aussitôt la corrige en l'atténuant. Il est impossible, n'est-ce pas, qu'un homme aussi séduisant soit méchant. Il faut oublier et pardonner.

Est-il besoin de souligner que ces lettres n'ont rien de «littéraire»? C'est la passion toute pure qui s'y exprime. Chez lui, c'est une verve diabolique, la joie maligne de tenir sa victime entre ses griffes, et chez elle une ingénuité malicieuse et pleine d'audace, mais sans vulgarité aucune, tant la grâce et la distinction lui sont innées.

P. L. B.

(1) G. A. van Oorschot, Amsterdam, et pour la vente en Suisse, Slatkine, Genève.

notes de lecture – notes de lecture – notes de lecture

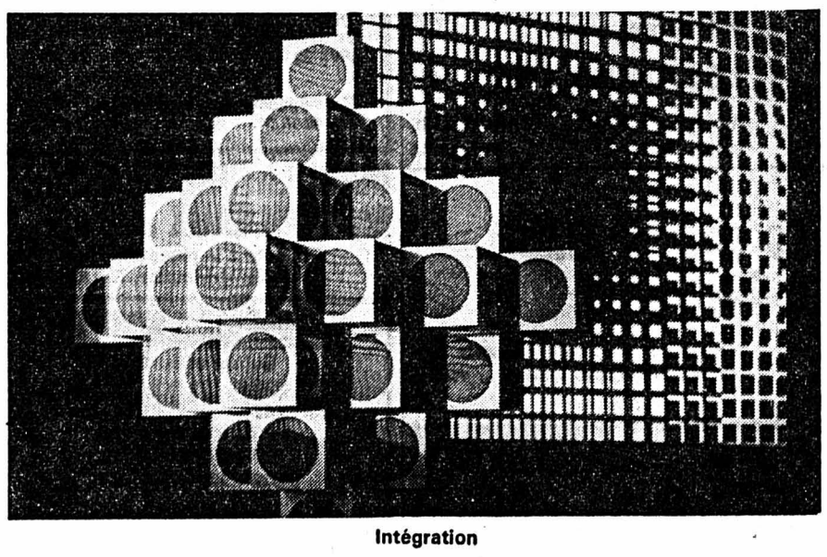

Intégration

Vasarely IV

Propos liminaires de Marcel Joray

(Editions du Griffon)

Traitant le thème de l'intégration, ce tome IV s'ouvre sur l'ensemble des œuvres monumentales réalisées par Vasarely dans le monde entier, œuvres d'intérieur ou d'extérieur, liées à l'architecture ou à l'environnement de l'homme. On y retrouve en particulier celle qui décore la place de la gare de Neuchâtel. Puis c'est le Centre d'Aix avec une abondante documentation sur les six grandes salles hexagonales aux quarante-deux intégrations géantes. Celles-ci ne décorent plus les parois, elles les constituent; en se fondant dans l'architecture, elles sont l'exemple parfait de l'intégration absolue. Après la description de l'acquis, à l'image du créateur dynamique dont le regard est toujours braqué vers le devenir, ce sont les propositions d'avenir: projets de réalisations personnelles visant à la cité polychrome et démonstration des innombrables possibilités ouvertes aux générations nouvelles de plasticiens. Une nouvelle fois apparaît ici la cohérence d'une œuvre, son originalité aussi. Un art de la logique, de la réflexion, de l'ordre, de l'intelligence mathématique servi par le savoir et la compétence technique. Un art de l'abstraction géométrique, pur comme cristal, une poétique nouvelle, miroir de notre siècle. Un art de l'universel.

Anne Bonhôte

Toi que voilà

(Editions de l'Aire)

Le père, la mère, le frère cadet, les amis et les amies, c'est là une suite de monologues tentant de cerner la personnalité du jeune disparu, cependant que le pasteur préside la cérémonie funèbre. Un beau roman, sobre et émouvant, qui pose le problème du sens de la vie.

Claude Jaquillard

Nouveau monde

(Editions de l'Aire)

Bruit et fureur, violence et anarchie, angoisse du rebelle et soubresauts révolutionnaires, ce roman porté par un rythme haletant se déroule à la manière d'un film qui jamais ne nous laisse reprendre haleine. N'est-il pas bien significatif qu'un tel roman ait pu être écrit dans le tranquille et placide pays de Vaud?

Jean Mazel

Louisiane terre d'aventure

(Robert Laffont)

La Louisiane et les Indiens, la Nouvelle-Orléans, capitale du Dixiland, Mississippi le père des eaux, grandes plantations d'hier et d'aujourd'hui, Edgar Degas en Louisiane, écrevisses, écologies et crocodiles, la grande aventure de la langue française en Louisiane, tels sont les divers volets de ce beau livre, très joliment et pittoresquement illustré.

Dominique Martin

L'Arabie à double cœur

(L'Aire)

Spontané et lucide, c'est là le témoignage d'une jeune Genevoise, qui, parcourant l'Arabie Séoudite, a côtoyé le luxe des Mille et Une Nuits et plongé dans le bourbier des réalités populaires. Un livre pittoresque et capricieux.

Jean Buhler

Les derniers les premiers

(Tribune éditions)

Baba Amte, ancien disciple de Gandhi, a voué sa vie aux malades de la lèpre, qu'il soigne et régénère par le travail. Des milliers d'hommes et de femmes que la société rejetait ont retrouvé confiance en eux-mêmes et force créatrice. L'auteur trace de Baba Amte un portrait saisissant: un homme qui, après avoir été un dandy habillé par le tailleur du gouverneur britannique, s'est fait pauvre parmi les pauvres, ayant compris que «l'or se trouvait dans le cœur des pauvres appauvris jusqu'à l'os».

Le Choix

Les armes de l'athéisme

(N° 12-13 1979)

Un grand texte de Dimitri Panine sur *Les armes de l'athéisme*, un article qui mérite d'être longuement médité, par J. G. H. Hoffmann, *Non à la marxisation de l'Eglise*, des objections formulées par Panine à Soljenitsyne, et enfin *L'Europe occidentale menacée de «finlandisation»*, par Jaime Pinto. Rappelons que ce dernier est le correspondant de la revue en Suisse, case postale 111, 2017 Boudry.

Alexis Lichine

Vins et vignobles de France

(Robert Laffont)

Un guide pratique et touristique, qui vous donnera tous les renseignements sur toute la géographie française des vins, grands crus, millésimes, restaurants, etc.

Peter Townsend

La guerre aux enfants

(Robert Laffont)

Un général célèbre a-t-il vraiment osé dire que la guerre était un jeu amusant? Drôle de jeu, qui a fait 70 millions de morts entre 1914 et 1945. Est-ce là tout ce que nous sommes capables de promettre et d'assurer à nos enfants? Un monde où se perpétue sans fin le Massacre des Innocents? Un monde où la folie des adultes continue à faire des orphelins, à tuer ou à blesser pour toujours dans leur chair, leur âme, leur intelligence, de jeunes êtres qui ne comprennent pas pourquoi on tire sur eux, on les écrase sous les bombes, on arrête, on torture et on assassine leurs parents? C'est ce crime absolu que dénonce Peter Townsend. Mais il a voulu qu'on entende la voix même des victimes. Pendant des mois, il a mené son enquête aux quatre points cardinaux et recueilli lui-même des centaines de témoignages. Son livre est un immense cri du cœur, un livre brûlant: le seul qui, en cette année 1979 dite «Année internationale de l'enfant», ait osé crier très haut la vérité.

Pierre Emmanuel

Duel

(Editions du Seuil)

Un homme et une femme vivant différemment un même amour cruel et intense, voilà *Duel*, qui se compose de 160 poèmes de 12 vers chacun. En deux longs monologues, l'homme, puis la femme, en donnent chacun sa version. Quelque chose finit, persévère, commence, qu'ils tenteront de se renvoyer en miroir, dans un dialogue haletant. Femme noire, foudre, repas de fauves, cadavre et tombeau, c'est l'amour dans toutes ses phases, du rêve de l'unité jusqu'à l'anéantissement.

Max Gallo

Une affaire intime

(Robert Laffont)

Daniel Salmon a quitté sa jeune femme, Laure, pour s'installer dans une ville du sud de la France, dont il va inspecter tous les rouages, le député, le maire, le directeur du casino, les épouses, les femmes du demi-monde, les journalistes, les opposants. Un roman qui est pour moitié une enquête policière, et pour moitié confidence intime, car cette Laure quittée revient sans cesse alimenter la rêverie du héros. Un roman à miroirs où chaque personnage doit compter avec son propre reflet.

B. Liègme et B. Romy

La vie à trois temps

(Editions de l'Aire)

Ce film TV se déroule en trois temps: trois générations, trois rythmes de vie, le temps d'une valse. Un livre de tendresse dans un climat suisse romand. Scénario original, complété par de nombreuses illustrations, sans les commentaires techniques du réalisateur.

Jean-Bernard Vuillième

La Tour intérieure

(Editions du Sauvage Lausanne)

La Tour intérieure: un Hitler de l'immobilier secondé par un jeune Goebbels de l'architecture investit les millions sales qu'il possède dans la plénitude de sa misanthropie.

Une histoire hallucinante où la matière, avec une satisfaction sadique, encercle l'homme, le mutile et le réduit à rien. La Tour intérieure est devenue Tour-crématoire, Tour-cimetière.

NOUS AVONS REÇU: J. P. Schlunegger. **La chambre du musicien.** (Editions de l'Aire). Rodolphe Toepffer. **La bibliothèque de mon oncle.** (Editions de l'Aire). Jacques Mercanton. **Le soleil ni la mort.** (Editions de l'Aire). Jeanlouis Cornuz. **La grande année 1968.** (Editions de la Thièle, Yverdon).

P. L. B.

2 janvier le jour idéal pour vos achats en vue du printemps!

Jour d'ouverture en fin d'année:

LUNDI 31 décembre
Toutes les succursales sont ouvertes.
Bienne et Genève fermés

MERCREDI 2 janvier
ETOY – Centre de l'habitat – et les succursales Suhr, Genève, Mels-Sargans, St-Gall, St. Margrethen ouvert!

Pfister Meubles
vous apporte des idées neuves
1980 Plaisir de vivre dans un décor neuf

FT 34

- Prix à l'emporter
- Acompte selon entente. Sur désir: solde du prix comptant jusqu'à 90 jours après la livraison

Notre service d'échange vous y aide

ESSENCE GRATUITE, remboursement du billet CFF et de car postal pour tout achat dès Fr. 500.–. ● Pensez-y!

57736-A

Nouveau!

SUBARU.
Sans concurrence!

1600 Sedan 4WD De Luxe, Fr. 14'990.–

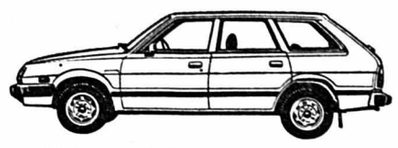

1600 Station 4WD De Luxe, Fr. 15'790.–

Traction avant et traction sur les 4 roues
+ suspension à roues indépendantes à l'AV et l'AR
+ moteur en aluminium 1600 cm³, 71 CV-DIN/52 kW
+ consommation 8–9 litres/100 km essence normale (traction avant)

SUBARU.
Technique de pointe du Japon.
Plus de 140 agents officiels SUBARU dans toute la Suisse

Importateur et agence générale:
Streag AG
5745 Safenwil, Téléphone 062 - 67 94 11

24/79/SUf 57733-A

Si vos DETTES vous pèsent
Si votre situation est critique

Rendez-vous par tél. au **(038) 25 27 07**

Budgestion

vous sortira d'embarras

Bureau de gérances de DETTES commerciales et privées

BUDGESTION S.à r.l.
Case postale 851
2001 Neuchâtel
Bureaux: Neuchâtel
Beaux-Arts 21.

51871-A

Agent officiel:

SUBARU GARAGE TOURING SUBARU
U. Dall'Acqua
2072 Saint-Blaise - Tél. (038) 33 33 15

57734-A

ÉCRITEAUX en vente au bureau du journal

DÉMÉNAGEMENTS
Transports Suisse et étranger
Transports de pianos
Devis gratuit sans engagement
Prix modérés

CLAUDE JORNOD
Neuchâtel - Rue des Tunnels 11
Tél. (038) 24 23 75
Yverdon - Faïencerie 5 - Tél. (024) 21 30 27

52923-A

Beau choix de cartes de visite
à l'imprimerie de ce journal

AGENCE OFFICIELLE
GARAGE DU PRÉ
FRANÇOIS SAUSER
Tél. (038) 61 34 24 **FLEURIER**

57737-A

HÔTEL-RESTAURANTS CITY
Neuchâtel - Tél. 25 54 12

CITY

Saint-Sylvestre

Nos buffets chaud-froid
DANSE-COTILLONS avec l'ORCHESTRE VITTORIO PERLA

au restaurant chinois: «La porte du bonheur»
Nos spécialités asiatiques

1er janvier

Notre menu, pour famille, du jour de l'An.

Réservez votre table. BONS VŒUX.

57788-A

La nuit gastronomique de la Saint-Sylvestre:

Hôtel Restaurant Au Boccalino

2072 SAINT-BLAISE
Parc privé
Téléphone (038) 33 36 80

Début du service à 19 h 30

La paupiette de saumon arlequin
La croûte landaise
Les filets de soles aux écrevisses
Le sorbet à la williamine
Le coq en pâte au chambertin
Le melon à la moutarde
La barquette de la belle jardinière
Le gratin dauphinois
Le chou de ris de veau gourmet
Les fromages sur chariot
Le flan aux fruits frais
La sauce citron
Les mignardises maison
Les cafés maison
et les liqueurs du pays

Les vins:
Champagne Moët et Chandon
Hospices de Nuits-Saint-Georges 1967
Château Matras 1971

Prix: Fr. 160.–
vins et service compris
ORCHESTRE

60216-A

FAVRE Excursions Rochefort

Nouvel-An 1980

Pour le 1er jour de l'an, nous vous invitons à participer à notre

COURSE SURPRISE

avec repas de fêtes,

APÉRITIF COMPRIS

Orchestre avec animatrice, musique, cotillons, ambiance.

Dép. 9 h 30 au port.
Prix Fr: 66.—, tout compris.
Programme détaillé sur demande.

MERCREDI 2 JANVIER
PROMENADE D'APRÈS-MIDI AVEC REPAS DU SOIR

Départ 13 h 30 au port.
Fr. 37.— repas compris.
AVS 32.—.

Renseignements et inscriptions, tél. 45 11 61. 57614-A

DEMANDES À ACHETER

Nous achetons et payons comptant

VIEIL OR

Toutes sortes de bijoux anciens et d'occasion, brillants, objets en argent, dents en or, ainsi que montres avec boîtier en or et anciennes montres de poche en argent ou en or.
Antiquités et également anciennes cartes postales.
Dès réception de votre envoi, nous vous faisons une offre par écrit ou par téléphone.
En cas de non-accord, objets renvoyés immédiatement.
Gloor-Zwingli, horlogerie-bijouterie, Zöpfli 100, 6004 Lucerne. 49074-F

COMMERCES

A remettre

Bar à café - Pizzeria

à quelques kilomètres de Neuchâtel, tout de suite ou pour date à convenir.
Affaire intéressante pour couple.
Appartement à disposition.

Adresser offres écrites à AZ 2508 au bureau du journal. 58564-Q

AU VIEUX VAPEUR

Soirée d'ambiance de Saint-Sylvestre

Entrée Fr. 6.— par personne: danse, cotillons, toasts tartare durant la soirée et surprises compris.

BAR-DANCING
ouvert tous les soirs
Tél. 24 33 00 ou 24 34 00

57992-A

Saint-Sylvestre

avec

DISCO EAGLES

Halle de gymnastique

LE LANDERON

Ambiance - Cotillons - Bar dès 21 h.
Entrée Fr. 5.—. 58567-A

Le garage Shell à Serrières

souhaite à sa fidèle clientèle une bonne et heureuse année. 60316-A

J'ACHÈTE TOUJOURS
meubles anciens, bibelots, tableaux, livres, vaisselle.
Débarras: logements, caves, galetas.
A. LOUP, ROCHEFORT
Domicile Cortaillod. Tél. (038) 42 49 39

57552-F

PETITES ANNONCES

au tarif réduit de 70 c. le mot (minimum dix mots)

DEMANDES À ACHETER

POUPÉES, POUPONS achetés dès 80 fr., pour créer musée. Egalement tous jouets, accessoires et objets, même miniatures. Avant 1930. Mme Forney, tél. (039) 23 86 07. Déplacements. 50681-J

A LOUER

STUDIO MEUBLÉ, cuisinette, douche, centre, 340 fr. Tél. 24 17 74, soir. 55480-J

PERDUS - TROUVÉS

NOTRE PETITE CHATTE tigrée grise, s'est sauvée. Qui s'en occupe? Tél. s.v.p. 33 26 57 ou 33 36 50. 58532-O

Prof. médicales auxiliaires

Yves Reber
bandagiste-orthopédiste

ne reçoit pas le mardi

119756-S

Vehicules à moteur

Achat immédiat «cash»
voitures toutes marques et exclusivités dès 1972.
Tél. (021) 53 33 53 de 11 à 20 heures.
AUTO-KLÖTI Chexbres-Puidoux.

47588-V

Prêts aux particuliers

Nos clients nous disent:

«Si j'avais su que le prêt Procrédit était aussi simple, rapide et discret...»

Oui, à vous aussi, Procrédit donne une garantie de discrétion totale.

Procrédit, la banque No1 pour les prêts personnels, vous garantit un service
rapide
confidentiel
et sérieux.

C'est cela le prêt Procrédit. Le prêt avec discrétion totale.
Et vous remboursez par petits acomptes mensuels, comme on paie son loyer.

1.115.000 prêts versés à ce jour

Une seule adresse:

Banque Procrédit
2001 Neuchâtel, Avenue Rousseau 5
Tél. 038 - 24 63 63

Je désire Fr. _____
Nom _____ Prénom _____
Rue _____ No. _____
NP _____ Lieu _____

46191-A 82 K

HILDENBRAND
FERBLANTERIE
SANITAIRE
Dépannage et entretien
Agencements de cuisine
Expositions
Seyon 17
Saint-Nicolas 10.
Tél. 25 66 86. 119366-B

KAUFMANN
25 22 77
Remplacements rapides
Tous verres en stock
VITRERIE

119370 B

Pour vos transformations d'immeubles

DÉMOLITIONS
ÉCHAFAUDAGES
TERRASSEMENTS
BÉTON ARMÉ
MAÇONNERIE
CARRELAGE

A. SOCCHI
W.-Röthlisberger 8 - Neuchâtel - Tél. 24 44 66

53273-B

Pour tous vos nettoyages de tapis et tissus d'ameublement, faites appel à la maison équipée pour ce genre de travail

LA MOB
Peseux **31 56 87**

51949-B

MACULATURE BLANCHE EN ROULEAUX de 5 kg

En vente à la réception de la FAN, 4, rue Saint-Maurice, NEUCHÂTEL.

DÉMÉNAGEMENT
Suisse et Europe
MARIO DANUSER
Garde-meuble-piano
Tél. (038) 31 57 83,
Carrels 18 - Neuchâtel.

36972-A

CHERCHEZ LE MOT CACHÉ

N	N	O	P	P	I	N	N	L	N	N	O	T	I	P
A	A	I	E	E	I	I	L	I	N	E	P	U	O	S
M	Y	O	R	T	M	M	T	I	M	P	A	C	T	L
A	E	T	M	B	I	R	A	M	A	R	E	M	K	M
M	I	R	U	E	A	S	E	N	E	G	E	U	E	D
P	E	S	L	T	T	N	O	G	B	U	O	T	H	R
E	L	R	E	E	R	R	A	L	B	S	R	D	I	E
R	U	P	L	U	R	S	A	L	U	O	A	U	B	S
S	O	E	T	I	S	O	E	G	N	C	R	E	O	S
I	M	C	C	E	N	S	D	O	E	U	I	L	U	A
L	O	H	M	N	O	O	M	I	E	E	T	T	E	G
N	E	E	A	N	R	E	E	T	S	A	M	I	E	E
Z	A	J	D	T	S	S	T	A	S	S	E	O	A	M
O	A	E	E	S	U	E	E	L	A	T	E	P	R	E
E	R	M	E	M	M	R	E	D	U	O	S	M	E	D

Pour trouver le mot caché, rayez dans la grille les mots de la liste en commençant par les plus longs. Il vous restera alors neuf lettres inutilisées avec lesquelles vous formerez le nom d'un château élevé en bordure du Bois de Boulogne, à Paris. Dans la grille, les mots peuvent être lus horizontalement, verticalement ou diagonalement, de droite à gauche ou de gauche à droite, de haut en bas ou de bas en haut.

Ami - Are - Chez - Dressage - Drôme - Duel - Hibou - Iman - Impact - Lin - Messe - Moule - Maman - Métrage - Messager - Meuble - Metteur - Méticulosité - Métro - Métronome - Messidor - Merle - Merlin - Mare - Muse - Naja - Nay - Nocturne - Nitrate - Nippon - Nimbus - Pétale - Pitre - Persil - Piton - Pêche - Souk - Soupe - Souder - Sonder - Toi - Tasse - Zoé.

(Solution en page radio)

Prof. médicales

S. BOURQUIN
Dr méd.-dentiste

ABSENTE
jusqu'au 10 janvier.

55473-U

EUROCASION

Une sélection de nos
OCCASIONS EXPERTISÉES
Livrables immédiatement
GARANTIE • CONFIANCE •

Citroën 2 CV 4	1974	3.200.—	
BMW 1502	1976	6.300.—	
Triumph Spitfire	1978	9.500.—	
Datsun 160 S	1978	7.900.—	
Simca 1301 Sp.	1975	3.900.—	
Opel Kadett City	1978	6.800.—	
Alfetta 1,8	1975	6.400.—	
Citroën GS 1220 bk	1978	7.300.—	
Mercedes 230	1975	13.800.—	
Honda Accord 4 p.	1978	10.600.—	

60189-V

Garages Henri Favre Carrosserie
Apollo S.A.
Neuchâtel/Bevaix (038) 46 12 12

GARAGE ROBERT
RENAULT
Tél. (038) 25 31 08
Champ-Bougin 34-36 NEUCHATEL

		ou par mois comptant	(36 mens.)
RENAULT 30 TS		15.800.—	520.—
RENAULT 12 TL		4.500.—	153.—
RENAULT 12 TS		4.100.—	139.—
RENAULT 18 GTS		11.300.—	520.—
RENAULT 16 TS		4.500.—	153.—
RENAULT 16 TS		5.800.—	197.—
RENAULT 14 TL		5.700.—	193.—
RENAULT 5 aut.		7.900.—	265.—
RENAULT 5 TL		7.600.—	255.—
RENAULT 5		7.300.—	248.—
RENAULT Safari		4.200.—	142.—
VW GOLF GL		7.500.—	251.—
VW GOLF LS		7.200.—	244.—
TOYOTA COROLLA 1600		9.400.—	315.—
TOYOTA COROLLA 1200		7.900.—	265.—
AUSTIN MARINA		3.400.—	115.—
CITROËN CX 2400 break		17.500.—	576.—

57824-V

GARAGE ROBERT
RENAULT
Tél. (038) 25 31 08
Champ-Bougin 34-36 NEUCHATEL

Bonne et heureuse année

GROUX ÉLECTRICITÉ S.A.
Saint-Nicolas 14 Tél. 24 38 38/39
2006 NEUCHÂTEL
GESA

La Cave coopérative des viticulteurs de Neuveville - Chavannes La Neuveville - Landeron
Tél. 51 24 22
présente à sa fidèle clientèle et à ses sociétaires ses meilleurs vœux pour la nouvelle année

ENTREPRISE NOSÉDA & Cie
SAINT-BLAISE et NEUCHÂTEL

TOUT POUR L'AUTO
Evole 8a - NEUCHÂTEL
Téléphone 25 44 39

L'ENTREPRISE
SEMAINE PROCHAINE
vous souhaite une bonne et heureuse année.

KENITEX Façade garantie 10 ans
Michel RAPPO ET FILS
PLÂTRERIE PEINTURE
CORMONDRÈCHE
Grand-Rue 70
Tél. 31 49 49

M. Georges ULDRY
PESEUX
FERBLANTERIE
APPAREILLAGE
INSTALLATIONS SANITAIRES

Ernest LUPPI
CHAUFFAGES CENTRAUX
INSTALLATIONS SANITAIRES
ET APPAREILLAGE
Châtelard 9 - 2034 PESEUX
Tél. 31 27 44

Claude MATTHEY
CORCELLES - Cévenols 4
BRÛLEURS À MAZOUT
CHAUFFAGES CENTRAUX

Le Comité du F.-C. Boudry
présente à ses membres et à ses amis ses vœux les meilleurs pour l'an nouveau.

Mme et GEORGES MASPOLI
CAFÉ DU NORD
NEUCHÂTEL

Levage - Manutention
Rayonnage - Stockage
Agencement industriel
SPONTA SA
J.-R. Treuberg
BOUDRY - CORTAILLOD

G.-H. PIERREHUMBERT
LAITERIE-ALIMENTATION
Tél. 31 47 13 - AUVERNIER

HASLER INSTALLATIONS S.A.
ÉLECTRICITÉ - TÉLÉPHONE
NEUCHÂTEL + CORNAUX

J.-R. BEYELER
Distillateur-viticulteur
AUVERNIER

R.-A. BOLOMEY
Organisation, machines et meubles de bureau
vous remercie et vous adresse ses vœux pour l'an nouveau
NEUCHÂTEL
Ruelle Mayor (Evole 23)

Bonne route avec
Audi
LE GARAGE HIRONDELLE PIERRE SENN
2000 Neuchâtel, tél. 24 72 72
le garage du Port, F. Sydler, à Auvernier
le garage Beau-Site, J.-L. Devenoges, à Cernier
le garage Brügger, à La Côte-aux-Fées
le garage L. Duthé & Fils, à Fleurier
le garage Moderne, W. Gattolliat, à Fleurier
le garage P. Maillat, au Landeron
le garage de la Croix, F. Stübi, à Montmollin
le garage de Bellevaux, J.-F. Bühler, à Neuchâtel
le garage Alfter, à Saint-Aubin
remercient leurs clients et amis pour leur fidélité durant l'année et présentent
leurs meilleurs vœux pour l'an nouveau

HAUTE-COIFFURE DAMES-MESSIEURS *Ingrid*
présente à sa fidèle clientèle ses meilleurs vœux pour la nouvelle année.
NEUCHÂTEL - Ruelle Breton 7 (1er étage).
Tél. (038) 24 05 77.

UNIPHOT SA
Photo-Ciné **Américain Neuchâtel**
Photo-Ciné **Gloor Neuchâtel**
Photo-Ciné **Castellani Neuchâtel**
Photo-Ciné **Schneider Cernier**
Photo-Ciné **Lanzoni Saint-Blaise**
Photo-Ciné **Schelling Fleurier**
présentent à leur fidèle clientèle leurs meilleurs vœux pour la nouvelle année.

Le Jazzland
NEUCHÂTEL
présente à sa fidèle clientèle, ses meilleurs vœux pour l'année nouvelle.

GOBET S.A. - Œufs
Rue du Parc 2
Téléphone (039) 22 67 21
LA CHAUX-DE-FONDS

COTTIER AUTOMATIC SA
2000 NEUCHÂTEL Tél. 038 25 24 03
équipement hôtelier - vaisselle plastique
jeux et attractions
agencements de salles et terrasses
distributeurs automatiques
présente, à sa fidèle clientèle,
ses meilleurs vœux pour la nouvelle année.

à Neuchâtel
... votre point de rendez-vous !
Café - Bar de la Poste
J.-D. Vauthier
Fbg du Lac 10.
Tél. (038) 25 14 05.

FAMILLE SPRING
LAITERIE - CORNAUX
remercie sa fidèle clientèle et lui présente ses meilleurs vœux pour le nouvelle année.

Le F.-C. Neuchâtel Xamax
présente à ses membres et à ses amis ses vœux les meilleurs pour l'an nouveau.

Serrurerie R. FERRI
Ecluse 76 - NEUCHÂTEL
présente à sa fidèle clientèle ses meilleurs vœux pour la nouvelle année.

COIFFURE MIREILLE
MAÎTRE COLORISTE
2525 LE LANDERON tél.51 25 49
présente à sa fidèle clientèle, à ses amis et connaissances, ses meilleurs vœux pour l'an nouveau.

R. CLÉMENÇON
ENTREPRENEUR
2523 LIGNIÈRES
Je remercie mon honorable clientèle de la confiance qu'elle m'a témoignée et lui présente mes vœux les meilleurs pour l'an nouveau.

BAUME & CIE
COMPTOIR DES PAPIERS PEINTS
rue du Seyon 15 - NEUCHÂTEL
remercient leur clientèle et leurs amis de leur fidélité durant l'année et leur présentent **leurs meilleurs vœux pour l'an nouveau.**

CRETEGNY + Cie
COMPTOIR MÉNAGER
Fbg du Lac 43
Neuchâtel
Tél. 25 69 21
remercie sa fidèle clientèle et lui présente ses meilleurs vœux pour la nouvelle année

MEILLARD & GLAUS
Installations électriques et appareils ménagers
Bas-de-Sachet CORTAILLOD
présentent à leur fidèle clientèle leurs meilleurs vœux à l'occasion de la nouvelle année.

Americo BARIZZI
MAÇONNERIE - CARRELAGE
2054 CHÉZARD
✆ (038) 53 16 26

MOREL, POGGIA + Cie
MENUISERIE
CHARPENTE

Bar PAM-PAM
1, av. de la Gare
2000 NEUCHÂTEL

R. GSCHWIND
SALON DE COIFFURE
Terreaux 2 - NEUCHÂTEL

Seyon 26-30 - Neuchâtel - Tél. 24 57 77
Jeanneret & Co SA
APPAREILS MÉNAGERS
HI-FI
RADIO - TÉLÉVISION

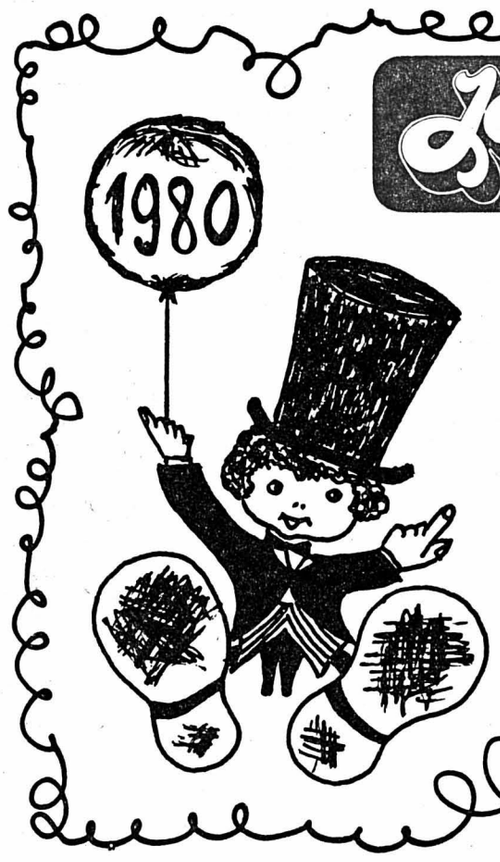

remercie
sa fidèle clientèle
et lui souhaite
un merveilleux envol
dans l'an nouveau

EDDY BRUN
RELIURE - ENCADREMENTS
GRAVURE ANCIENNE
Raffinerie 4

CAFÉ TONY'S-BAR
KIOSQUE LA PARISIENNE
présentent à leur fidèle clientèle, leurs meilleurs vœux pour la nouvelle année.
Monruz 21 - NEUCHÂTEL
M. et Mme T. PALUMBI

La Chanson Landeronnaise
présente à ses amis et connaissances ses meilleurs vœux pour la nouvelle année.

FROMAGERIE BILL
Mme et M. W. BILL - Rue du Trésor

Le restaurant du Buffet du Funiculaire LA COUDRE
NEUCHÂTEL
présente à sa fidèle clientèle ses meilleurs vœux pour la nouvelle année.

C. AMODIO CHAUSSURES ET CORDONNERIE
NEUCHÂTEL - FAUSSES-BRAYES 17 - TÉL. 25 00 88
présente à sa fidèle clientèle, amis et connaissances ses bons vœux pour 1980.

RÉMY PERRET & FILS
INSTALLATEURS SANITAIRE
DIPLÔMÉS
LE LANDERON
remercient leur fidèle clientèle et lui présentent leurs vœux les meilleurs pour la nouvelle année.

Les Autos-Transports de la Béroche
ET LEUR PERSONNEL ✆ 55 13 15
présentent à leur bonne clientèle leurs bons vœux pour la nouvelle année.

EAUX MINÉRALES
VINS - BIÈRES
L. BAILLOD
LES GENEVEYS-SUR-COFFRANE
Téléphone (038) 57 15 75

Atelier nautique Thiel
Rte de Soleure
SAINT-BLAISE - Tél. 33 60 80
présente à sa clientèle ses meilleurs vœux pour l'an nouveau.

E. RUCHTI
Instruments de musique.
Vente et réparations
SAINT-BLAISE
Rue des Moulins 5.
Tél. (038) 33 49 37.

Coiffure Jeannine
CORTAILLOD
vous présente ses vœux les meilleurs pour la nouvelle année.

Famille Franz GERBER
Boulangerie du Collège
COLOMBIER
remercie sa fidèle clientèle et lui adresse ses meilleurs vœux pour la nouvelle année.

Le restaurant du Palais du Peyrou
D. Aimone NEUCHÂTEL
présente à sa fidèle clientèle ses meilleurs vœux pour l'an nouveau.

Hôtel du Dauphin
BAR-DANCING
chez Martin
Tél. 038/25 12 83
SERRIÈRES
remercie sa fidèle clientèle et lui présente ses meilleurs vœux pour la nouvelle année.
FAMILLE M. SCHÜTZ

ALFRED MENTHA
INSTALLATIONS SANITAIRES
FERBLANTERIE, CHAUFFAGE
Les Geneveys-sur-Coffrane
adresse à sa fidèle clientèle et à ses amis ses meilleurs vœux pour la nouvelle année.

Tout à la fois.

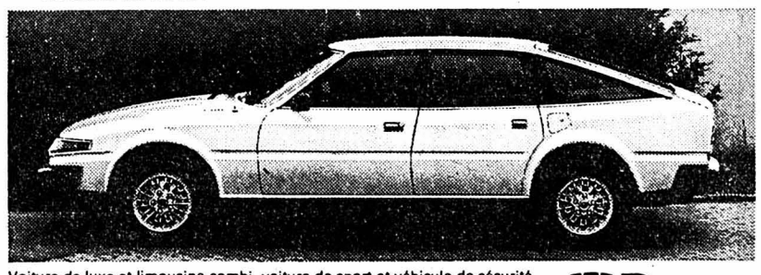

Voiture de luxe et limousine combi, voiture de sport et véhicule de sécurité Rover 2600 : 2596 cmc, 6 cylindres, 100 kW (136 CV) DIN, **Fr. 23.900.–** (automatique, Fr. 25.300.–). Rover 3500 : 3530 cmc, moteur V8, 115,5 kW (157 CV) DIN, **Fr. 28.950.–** (automatique Fr. 30.350.–).

Rover

En leasing par mois dès Fr. 585.–
GARAGE WASER «La Côte»
2034 PESEUX Route de Neuchâtel 15 Tél. (038) 31 75 73
Bonne et heureuse année à notre fidèle clientèle.

AU TIGRE ROYAL
FOURRURES A. et C. Monnier

Machines à coudre SINGER
L. MONNIER
Rue du Seyon 11 **NEUCHÂTEL**
Tél. 25 12 70

Garage P. Wirth
NEUCHÂTEL
Fbg de la Gare 5a
Tél. (038) 24 58 58
présente à sa fidèle clientèle ses meilleurs vœux pour l'an nouveau.

Pour l'année nouvelle
Coiffure New Style
BOUDRY
vous présente ses vœux les meilleurs.

L'Union féminine Coop
adresse ses meilleurs vœux à tous ses membres et à toutes les coopératrices neuchâteloises.

LE CENTRE DE TRANSFUSION CRS À NEUCHÂTEL
remercie sincèrement ses nombreux donneurs de sang de leur fidèle collaboration, en 1979, au bénéfice des malades.
Nouvelles heures d'ouverture:
de 7 h 15 à 12 heures et de 13 h 30 à 17 heures
De nouveaux donneurs de sang sont toujours les bienvenus!
Centre de transfusion CRS
42, Clos Brochet
(bâtiment de la maternité)
Neuchâtel

GARAGE
RELAIS LA CROIX
BEVAIX – Tél. (038) 46 13 96
GARAGE DU
VIEUX MOULIN
COLOMBIER – Tél. (038) 41 35 70
JEAN WUTHRICH
présentent à leur fidèle clientèle, leurs amis et connaissances, leurs meilleurs vœux pour la nouvelle année

Valérie FOURRURES
MOULINS 45 — 2000 NEUCHATEL
vous remercie de votre fidélité et vous souhaite
366 jours
aussi doux qu'une fourrure

ARRIGO & Cie
ENTREPRISE DE BÂTIMENT
PESEUX

Le café de l'Industrie
NEUCHÂTEL
présente à sa fidèle clientèle ses vœux les meilleurs pour l'an nouveau.

A L'échoppe du plombier
vous vous dépannerez vous-même ou avec notre aide.
Robinetterie et accessoires sanitaires.
17, rue du Seyon, Neuchâtel.
Dépannage à domicile. **Tél. 25 00 00**
Hildenbrand et Cie S.A.

Boccalino
Mme et M. André Facchinetti
SAINT-BLAISE
présentent à leur fidèle clientèle leurs meilleurs vœux pour la nouvelle année.

STYLE-CARILLON
Faubourg de l'Hôpital 31
STYLE-ANTIQUE
Avenue de la Gare 3
MEUBLES DE STYLE, TAPISSERIES D'ART

Marti Frères S.A.
AGENCE DE VOYAGES – TRANSPORTS
MORAT
présente à sa fidèle clientèle ses meilleurs vœux pour la nouvelle année

M. et Mme F. ZEDER
GARAGE **CORTAILLOD**
présentent à leur fidèle clientèle leurs meilleurs vœux pour la nouvelle année

CHAUSSURES
J. RUBIN
CERNIER - Tél. 53 22 73

PORRET
Sablons 38-40
Tél (038) 25 84 85 Neuchâtel
tapissier-décorateur

Hôtel-restaurant DU ROCHER
Hans LIECHTI-LIENHARD
rue du Rocher 8 - **NEUCHÂTEL**
Tél. 25 50 98
Le restaurant est fermé du 2 au 9 janvier.

Paul DUCOMMUN
TRANSPORTS
NEUCHÂTEL ET COLOMBIER
présente à sa fidèle clientèle et à ses amis ses vœux les meilleurs pour la nouvelle année.

Bonne et heureuse année

ALTSTADT S.A.
Assurance
Eric NYFFELER
chef d'agence
2000 NEUCHÂTEL

FATTON-FLEURS
HORTICULTEUR-FLEURISTE
Ruelle Troncs 4 - **PESEUX**
présente à sa fidèle clientèle ses meilleurs vœux pour la nouvelle année.

VÉRONIQUE COIFFURE
Rue des Poteaux 3
Tél. (038) 25 27 81
2000 NEUCHÂTEL

COMBE-VARIN S.A.
COMBUSTIBLES-CARBURANTS
NEUCHÂTEL
présente à sa fidèle clientèle ses meilleurs vœux pour 1980.

Mme G. JEANNOTAT
CENTRE COMMERCIAL MODERNA
PESEUX - Tél. 31 41 72

BAR DU CHÂTEAU
Moulins 3 - **NEUCHÂTEL**
Tél. 24 68 68

red club
BAR - DANCING DÈS 21 H.
chavannes 19 - mme galloppini

CARROSSERIE DE BOUDRY
Rinaldo VICARIO
BOUDRY - Rochettes 18
Tél. 42 13 39

comina mobile sa **SAINT-AUBIN - NEUCHÂTEL**
MAÇONNERIE - PLÂTRERIE - PEINTURE - CHEMINÉE DE SALON
présente à sa fidèle clientèle ses meilleurs vœux pour la nouvelle année.

Garage du Crêt
CORCELLES - F. Debrot
présente ses meilleurs vœux à sa fidèle clientèle.

H. MENTHA et Cie
FERBLANTERIE
SANITAIRE
2056 DOMBRESSON

Boulangerie-Pâtisserie
J. GALLET
Ecluse 33 - **NEUCHÂTEL 2000**
Mêmes maisons Plan 1
E.-Roulet 7 - **PESEUX**

BUFFET DE LA GARE
BEVAIX
Edmée QUAIN
Tél. 46 12 28

AU ROUET
Nadia HOUCHE – **LA NEUVEVILLE**
présente à ses clients ses meilleurs vœux pour la nouvelle année

SALON DE COIFFURE POUR DAMES
Jeannette JAQUEMET
Grand-Rue 7 - **AUVERNIER**

INSTITUT DE BEAUTÉ
SANDRINE
Route de La Neuveville 15
LE LANDERON - Tél. 51 36 71
vous présente ses meilleurs vœux pour la nouvelle année.

Maison Pierre BRUGÈRE
DÉCHETS INDUSTRIELS
VIEUX FERS - MÉTAUX
Champ-Coco 10 - Tél. 25 12 19

Café «AU RIO»
Famille Alexandre Moser
Cassarde N° 34
NEUCHÂTEL
Tél. 24 30 13

O. VUILLE
APPAREILS ACOUSTIQUES
SERVICE OVULATON
Tél. 33 11 76, Dîme 80
NEUCHÂTEL

BOUCHERIE-CHARCUTERIE
W. Bolliger
BEVAIX - Tél. 46 17 63
COLOMBIER - Tél. 41 24 24
NEUCHÂTEL - Tél. 25 10 95

COIFFURE BIOSTHÉTIQUE
Charles
et ses collaboratrices
Grand-Rue 12

Le F.-C. CORTAILLOD
présente à ses fidèles membres-amis, actifs et supporters meilleurs vœux pour l'an nouveau.

COLOMBIER
Daniel - Maggy Marianne

L'ENTREPRISE GÉNÉRALE DE CONSTRUCTION
1834 **PIZZERA** SA
Pommier 3 - **NEUCHÂTEL**
Ch. Planeyse 1 - **COLOMBIER**
présente à sa fidèle clientèle ses meilleurs vœux pour la nouvelle année.

bertschi SPORTS
Fausses-Brayes 3 - **NEUCHÂTEL**
Tél. (038) 24 51 41

La Boutique - Cadeaux
P. VADI
CERNIER - Tél. 53 26 31
présente ses meilleurs vœux pour l'An nouveau.

François Nagel
CHAUFFAGE – VENTILATION
NEUCHÂTEL

TEA-ROOM VAUTRAVERS CHIC ET MODERNE
Apéritifs - Chocolats fins - Glaces
Place Pury - Tél. 25 17 70

R. Nicole
CONFISEUR

Electricité Téléphone
Appareils ménagers
André Cressier
Sablons 53 Neuchâtel Tél. 25 71 35
Rue de Corcelles 4 c Peseux Tél. 31 12 17

Philippe Nagel
INSTALLATIONS SANITAIRES
NEUCHÂTEL

M. + J.-J. SEGESSEMANN & Cie
GARAGE DU LITTORAL **Pierre-à-Mazel 51**
CONCESSIONNAIRE DEPUIS 1931 **PEUGEOT**

Les nouvelles Peugeot 104

Peugeot 104 ZR
3 portes Traction avant Moteur 1124 cm³, 41 kW (57 ch DIN) 145 km/h Consommation à 90 km/h à vitesse stabilisée 6,0 l super **Fr. 9900.–**

Peugeot 104 ZL
3 portes Traction avant
Moteur 954 cm³.
Fr. 8950.–

Peugeot 104 GR
5 portes Traction avant
Moteur 1124 cm³
Fr. 10 250.–

Peugeot 104 SR
5 portes Traction avant
Moteur 1219 cm³.
Fr. 10 900.–

Peugeot 104 GL
5 portes Traction avant
Moteur 954 cm³
Fr. 9300.–

PEUGEOT 104
Bonne et heureuse année à notre fidèle clientèle
25 99 91

Association Neuchâtel-Centre
Le comité de l'Association NEUCHÂTEL-CENTRE présente à ses membres et au public ses vœux les meilleurs pour la nouvelle année.

Ford RENAULT **Garage Lanthemann**
Cortaillod – Téléphone 42 13 47/48
et ses collaborateurs présentent leurs meilleurs vœux à leurs clients et amis

BOUCHERIE CHARCUTERIE
Tél. 25 26 65
Tél. 25 26 05
Hôpital 15 Neuchâtel
Le personnel et le patron remercient leur clientèle pour la confiance qu'elle leur a témoignée en 1979. Ils lui souhaitent une bonne et heureuse année.
ROHRER

Maison Bernard PILLONEL
Chauffages
Jordils 21 - **CORTAILLOD**
Tél. 42 27 66
présente à sa fidèle clientèle ses meilleurs vœux pour l'an nouveau.

L'Auberge des Vieux-Toits
BOUDRY
présente à sa fidèle clientèle ses vœux les meilleurs pour l'an nouveau.

Les porteuses et les porteurs de la
FEUILLE D'AVIS DE NEUCHÂTEL
vous souhaitent une bonne et heureuse année

BONNE ET HEUREUSE ANNÉE

COOP NEUCHÂTEL
SUPER-CENTRE
RESTAURANTS
PHARMACIES
LA CITÉ

schmid Confiserie Tea-room Rue du Concert Neuchâtel
MM. JOLIMAY ET HEGETSCHWEILER

DECOPPET & Cie
MENUISERIE
Evole 69 - Tél. 25 12 67

Pierre GILLI
AUTO-ÉCOLE
Français - Allemand
Brandards 22. Tél. 24 28 77

TÉLÉ-TABLEAUX
Werner JOSS
Pass. Saint-Jean 1 **NEUCHÂTEL**
Tél. 25 98 65

JUTZELER
CUIRS ET PEAUX
Hôpital 3 - **NEUCHÂTEL**
présente à sa fidèle clientèle ses vœux les meilleurs pour l'an nouveau.

LAITERIE DU LAC
Concert 4
M. et Mme
R. NUSSBAUM-CALAME

PHARMACIE DES BEAUX-ARTS
Neuchâtel Av. du 1er Mars 038/24 24 00
Cl. FAVEZ - pharmacien

robert-tissot
prêt-à-porter ville et sport
Saint-Honoré 8 Tél. 25 33 31

S. FACCHINETTI S.A.
TRAVAUX PUBLICS
BÂTIMENTS
GÉNIE CIVIL - CARRIÈRES
Gouttes-d'Or 78
NEUCHÂTEL

Auguste RUSSCONI
GYPSERIE - PEINTURE
PAPIERS PEINTS
Suchiez 12 - ∅ 038 24 21 10
2006 NEUCHÂTEL

MAÇONNERIE - BÉTON ARMÉ
GÉNIE CIVIL - CARRELAGE
2206 LES GENEVEYS-SUR-COFFRANE (SUCCURSALE À NEUCHÂTEL)
BERNASCONI & Cie
présentent à leur fidèle clientèle leurs meilleurs vœux pour l'année 1980.

Eric EMERY
EAUX MINÉRALES
LAMBOING

M. et Mme Gérald STEINER
SELLIER
Promenade-Noire 3

HÔTEL DU VERGER
THIELLE
Téléphone (038) 33 29 64

La direction et le personnel
DU CAFÉ - BAR - DANCING
L'ESCALE

Walo BERTSCHINGER S.A.
ENTREPRISE
DE TRAVAUX PUBLICS
Rue des Tunnels 1
2006 NEUCHÂTEL

Nous vous remercions de la confiance que vous nous témoignez et tenons à vous souhaiter de bonnes fêtes de fin d'année
JEAN-FRANÇOIS BILLE
LE LANDERON

MENUISERIE
Martial RITZ S.A.
Ecluse 76 ∅ 038 25 24 41
2000 NEUCHÂTEL

GARAGE DU STADE
J. RIEGERT
SPÉCIALISTE «HONDA»
Tél. (038) 25 14 67
NEUCHÂTEL - 19, Pierre-à-Mazel

SCHAER, ZIMMERMANN S.A.
SCIERIE DE VAUSEYON
NEUCHÂTEL Tél. 25 42 44

Buffet de la Gare CFF
COLOMBIER
NEMETH JENÖ
présente à sa fidèle clientèle et ses amis ses vœux les meilleurs pour la nouvelle année.
Musique les 1er et 2 janvier.

L'ENTREPRISE
Pierre DUCKERT S.A.
TRAVAUX PUBLICS
2015 AREUSE - Tél. 42 22 33

HASSLER
TAPIS - RIDEAUX - LINOS – Rue St-Honoré 11, **NEUCHÂTEL**
présente à sa fidèle clientèle ses meilleurs vœux pour l'année nouvelle

Perrot & cie.
ÉLECTRICITÉ
NEUCHATEL
Place-d'Armes 1
Tél. 25 18 36

Frédy ZWAHLEN
ENTREPRISE
DE COUVERTURES
Roc 2 - **2000 NEUCHÂTEL**

La Taverne de la Tour
NEUCHÂTEL
présente ses vœux les meilleurs pour 1980 à sa fidèle clientèle.

Restaurant Le Faubourg
NEUCHÂTEL
M. et Mme M. Potherat
présentent à leur fidèle clientèle leurs meilleurs vœux pour 1980.

MERCEDES BENZ RENAULT
GARAGE DES FALAISES S.A.
Agence officielle MERCEDES-BENZ et RENAULT
Route des Falaises 94
NEUCHÂTEL

Pierre-André CHALLANDES
BOUCHERIE
CHEVALINE
Moulins 4 - **NEUCHÂTEL**

Rezzonico Neuchâtel
Bâtiment Béton armé
Travaux publics
Carrelage

Michel SCACCHI
MENUISERIE
Rue Jaquet-Droz 10

M. et Mme J. CLERC
LAITERIE
DE LA CASSARDE 34

Salon FRANÇOIS
GILBERT
ET SES COLLABORATEURS
2, rue Saint-Maurice

Jacques BALMER et famille
BOUDEVILLIERS

Restaurant BEAU-RIVAGE
& Quick BAR «CHEZ PEPI»

AGENCE FIAT – RENAULT
GARAGE ET CARROSSERIE DE VIGNES S.A.
LA NEUVEVILLE
Téléphone 51 22 04

LE CERCLE LIBÉRAL
NEUCHÂTEL
présente à sa fidèle clientèle ses meilleurs vœux pour la nouvelle année, et remercie tous ses amis de la confiance qui lui a été accordée.

Jean-Claude JABERG
CYCLES CONDOR - PEUGEOT
CILO
2000 NEUCHÂTEL
Faubourg du Lac 11
Tél. (038) 25 26 06

LA MAISON
BLACKMINT
Menthe sans alcool et sirops
L. BOICHARD, **MÔTIERS (NE)**

H. PAPAUX - IBSEN
CAFÉ DU GRÜTLI
Bercles 3 - **NEUCHÂTEL**

HAEFELI
TÉLÉVISION-RADIO-DISQUES
2034 PESEUX

COIFFURE ÉLÉGANCE
Jean-Paul MÉNÉTREY
Pourtalès 4
NEUCHÂTEL - Tél. 25 20 42

TOYOTA STARLET 1000/1200

AGENCE OFFICIELLE
GARAGE DU 1er-MARS S.A.
Pierre-à-Mazel 1, (face au gymnase),
tél. 038/24 44 24
2001 Neuchâtel
La Direction et le personnel vous souhaitent bonne route et une heureuse année.

Geiser
Maladière 18
NEUCHÂTEL
MARCHÉ
DU QUARTIER

RINO DEL FABBRO
CYCLES & MOTOS
2000 NEUCHÂTEL
Ecluse 21 - Tél. 24 39 55

AUTO-ÉCOLE GÉRARD ULRICH
BÔLE NEUCHÂTEL
souhaite à sa clientèle de joyeuses fêtes de fin d'année et bonne route pour l'an nouveau

Rey Russel
CHAUFFAGES CENTRAUX
Pavés 67
NEUCHÂTEL
Téléphone 25 50 74
présente à sa fidèle clientèle ses bons vœux pour 1980.

PHARMACIE - HOMÉOPATHIE - PARFUMERIE - DROGUERIE
P. TOZZINI
CORCELLES
Tél. 31 13 47

J.-P. BESSON
AUTO-ÉLECTRICITÉ
GARAGE DE LA ROTONDE
NEUCHÂTEL - Tél. 24 09 00

Continentale
Compagnie Générale d'Assurances SA
présente ses meilleurs vœux à sa fidèle clientèle et à ses amis
Roland Citherlet, agent général
Bassin 8 - NEUCHÂTEL

Jean-Claude KETTIGER
HORTICULTEUR
PLANTES TAPISSANTES
COLOMBIER

COLOR CENTER
Rue de l'Ecluse 15
2000 Neuchâtel
tél. 038 / 25 17 80

CADIFERS S.A.
CONSTRUCTIONS
MÉTALLIQUES
Draizes 80 - **NEUCHÂTEL**
Tél. 31 59 31

remercie sa fidèle clientèle
et lui présente
ses meilleurs vœux
pour l'année 1980.
J. Lachat, gérant

CHEZ DÉDÉ
HÔTEL DU DISTRICT
2046 FONTAINES,
tél. (038) 53 36 28
Dédé et Miriam vous souhaitent de bonnes fêtes de fin d'année et vous présentent tous leurs vœux pour 1980.

Le F.-C. Fontainemelon
présente à ses membres et à ses amis ses vœux les meilleurs pour l'an nouveau.

LE COMITÉ DES FIFRES
ET TAMBOURS
«LES ARMOURINS»
présente à ses membres et à ses amis ses vœux les meilleurs pour l'An nouveau.

J. KURTH S.A.
Seyon 3 - **NEUCHÂTEL**
présente à sa fidèle clientèle ses meilleurs vœux pour 1980.

Quinzaine de Neuchâtel

Le comité de la Quinzaine de Neuchâtel remercie ses membres et amis de leur active collaboration en 1979 et leur souhaite une bonne et heureuse année.
Il remercie aussi le public de sa fidélité et lui donne rendez-vous pour la prochaine Quinzaine le 23 mai 1980.

Le
CAFÉ SUISSE
J. Koller - **NEUCHÂTEL**

2, rue de la Place-d'Armes
Tél. (038) 25 24 25

remercie sa fidèle clientèle et lui présente ses meilleurs vœux pour 1980.

Garcin MODE MASCULINE
nos meilleurs vœux pour 1980
TERREAUX 1 - NEUCHATEL

GARAGE SZABO
AGENCE AUSTIN - BEVAIX
présente à sa fidèle clientèle et à ses amis ses bons vœux pour la nouvelle année.

ROSERAIES HAUSER
VAUMARCUS

L'ENTREPRISE DE COUVERTURE
Henri GOTTBURG
BEVAIX Tél. 46 11 92 **SAINT-AUBIN**
présente à sa fidèle clientèle ses meilleurs vœux pour la nouvelle année.

LA BOUTIQUE DU TAILLEUR
M. SANGIORGIO
Terreaux 9
immeuble Caves du Palais
2me étage
Tél. (038) 25 69 20
2000 NEUCHÂTEL

La Chamade
E. LOCARNINI
BÔLE
Coiffure - boutique
remercie sa fidèle clientèle et lui présente ses meilleurs vœux pour l'an nouveau.

SCHNEIDER
Boucherie chevaline
NEUCHÂTEL
Rue Fleury 12.

M. et Mme Antoine SCHMID
FOURREUR
Beaux-Arts 8

La Fanfare de Boudry
présente à ses membres de l'Amicale, à ses membres passifs ainsi qu'à ses nombreux amis ses vœux les meilleurs pour la nouvelle année.

FORNACHON & Cie
Appareils ménagers
BEVAIX - LA CHAUX-DE-FONDS
remercient leur fidèle clientèle et lui présentent leurs meilleurs vœux pour l'an nouveau.

Le Suky-bar
NEUCHÂTEL
présente à sa fidèle clientèle ses vœux les meilleurs pour l'an nouveau.

HÔTEL DE LA TRUITE
CHAMP-DU-MOULIN
A. MASUR
présente à sa fidèle clientèle et à ses amis, ses meilleurs vœux pour la nouvelle année.

HP HOTEL DES PLATANES
2025 Chez-le-Bart
✆ 55 29 29
La direction de l'Hôtel des Platanes présente pour 1980 ses meilleurs vœux à sa fidèle clientèle, à ses amis et connaissances.

DANIEL TÖDTLI
MENUISERIE
ÉBÉNISTERIE
Crêt-Taconnet 22 - Neuchâtel

UNION SUISSE *ASSURANCES*
Agence principale
ANDRÉ ZIMMERMANN
TOUTES ASSURANCES
Chenailleta 11 **COLOMBIER**/Ne
Tél. (038) 41 26 08.

LE COMITÉ
DU F.-C. MARIN
présente à ses membres et à ses amis ses vœux les meilleurs pour l'an nouveau.

Le F.-C. SERRIÈRES
présente à ses membres honoraires, supporters, actifs et amis ses vœux les meilleurs pour la nouvelle année.

Bonne et heureuse année

RENAULT
Garage Schaller
ET FAMILLE
CRESSIER
présentent à leurs fidèles clients leurs meilleurs vœux pour la nouvelle année.

Les Restaurants de
l'Hôtel Beaulac
NEUCHÂTEL
présentent à leur clientèle leurs meilleurs vœux pour la nouvelle année.

Norbert Richard
Ferblanterie - Appareillage CRESSIER
présente à sa fidèle clientèle et à ses amis ses meilleurs vœux pour la nouvelle année.

Tsapp automobiles
Georges Hugli
Chemin de la Plage
face à la gare du bas
SAINT-BLAISE
Tél. (038) 33 50 77
DAIHATSU

Mme Emile Grau
MENUISERIE **LE LANDERON**
ainsi que son personnel vous présentent leurs meilleurs vœux pour la nouvelle année

La
PHARMACIE GAUCHAT
CAP 2000
PESEUX
présente ses vœux aux malades et à ceux qui veillent sur eux.
Bonne année à tous.

à la Belette
Fbg de l'Hôpital 9 - **NEUCHÂTEL**
Tél. 25 20 18
présente à sa fidèle clientèle ses vœux les meilleurs pour l'an nouveau.

TÉLÉVIDÉO
C. Junod **LE LANDERON**
présente à sa clientèle ses remerciements de la confiance témoignée et ses vœux les meilleurs pour 1980.

Hôtel du Poisson
J.-L. ISLER **AUVERNIER**
présente à sa fidèle clientèle ses meilleurs vœux pour la nouvelle année.

Mlle Ruth GUT
COIFFEUSE **COLOMBIER**
remercie sa fidèle clientèle et lui présente ses bons vœux pour l'an nouveau

RESTAURANT
DEUX COLOMBES
Roger Rochat **COLOMBIER**
présente à sa fidèle clientèle ses meilleurs vœux pour l'an nouveau

LA SOCIÉTÉ DE MUSIQUE
«L'Avenir», Lignières
présente à tous ses membres d'honneur, passifs et amis ses vœux les meilleurs pour l'an nouveau.

MATÉRIAUX S.A. Cressier
2088 CRESSIER
présente à sa clientèle ses meilleurs vœux pour l'an nouveau.

Pierre BACUZZI
Gypserie-PEINTURE **Colombier**
Sentier 12 - **Tél. 41 25 76**
présente à sa fidèle clientèle, à ses connaissances et amis, ses meilleurs vœux pour la nouvelle année.

SAUNA *Pathy* BEAUTÉ
M. Hostettler, esthéticienne - Diplôme fédéral
Chavannes 47 - **CORTAILLOD**
Téléphone 42 16 35

MICHEL BARONI
& Cie
SABLES ET GRAVIERS
TRANSPORTS
COLOMBIER - Vernes 14 B

Le comité du
F.-C. Colombier
à ses supporters et amis tous ses bons vœux pour la nouvelle année.

BOULANGERIE
JULES JAQUIER
LE LANDERON - CORNAUX - CRESSIER
présente à tous ses clients et amis ses bons vœux pour l'an nouveau

Nous remercions notre honorable clientèle de la confiance qu'elle nous a témoignée et lui présentons nos vœux les meilleurs pour la nouvelle année
CARROSSERIE DU LANDERON
Bernard Tanner

papiers peints luthy + co
Rue Jaquet-Droz 39
Téléphone (039) 23 11 31
Neuchâtel: Fbg de l'Hôpital 27
Téléphone (038) 25 91 77

BOULANGERIE-PÂTISSERIE
Eugène SPAHNI
À LIGNIÈRES
présente à sa fidèle clientèle et à ses amis ses meilleurs vœux pour la nouvelle année

Chaussures Mottet SA
NEUCHÂTEL
présente à sa fidèle clientèle ses vœux les meilleurs pour 1980.

MAROLF FLEURS
HORTICULTEUR
Faubourg 21 - **LA NEUVEVILLE**
présente à ses clients, amis et connaissances ses meilleurs vœux pour la nouvelle année.

BLAISE NEUHAUS
ENSEMBLIER-DÉCORATEUR
Rue Haute 15 - **COLOMBIER**
présente à ses clients et amis ses meilleurs vœux pour la nouvelle année.

Confiserie Tea-Room
ZÜRCHER
Tél. 41 24 12 **COLOMBIER**
remercie sa fidèle clientèle et lui présente ses meilleurs vœux pour l'an nouveau.

Roland Leuba
BOUCHERIE-CHARCUTERIE
PESEUX
présente à sa fidèle clientèle ses meilleurs vœux pour l'an nouveau.

BLANCHISSERIE
NETTOYAGES CHIMIQUES
F. JENNI, COLOMBIER
remercie sa fidèle clientèle et lui présente ses meilleurs vœux.

La boutique l'Enfant Prodigue
NEUCHÂTEL
présente à sa fidèle clientèle ses meilleurs vœux pour 1980.

L'ENTREPRISE DE MAÇONNERIE
G. PIÉMONTÉSI ET FILS
SAVAGNIER
présente à sa fidèle clientèle et à ses amis ses vœux les meilleurs.

Bons vœux et bonne route en 1980

BMW 528i: des performances rien que des performances

La BMW 528i constitue une impressionnante interprétation des hautes performances, dans la classe moyenne supérieure. Cela n'apparaît ni dans sa taille, ni dans ses dehors, mais se traduit par une technique parfaite et par une forme compacte, sobre, fonctionnelle. Si vous avez pour devise d'être plutôt que de paraître, vous pouvez inscrire une BMW à votre blason.
BMW 528i: 139 kW DIN (177 ch). Equipement exceptionnellement riche. Garantie: 1 an, kilométrage illimité: 6 ans sur la protection antirouille Tectyl.

BMW (SUISSE) SA, 8157 Dielsdorf

Agence officielle BMW:
GARAGE DU 1er MARS SA
Pierre-à-Mazel 1, (face au gymnase),
tél. 038/24 44 24
2001 Neuchâtel

BMW – plaisir de conduire

R A 30678

Schürch
Chézard/Ne
GARAGE-CARROSSERIE
Téléphone (038) 53 38 68

Restaurant Le Cardinal
NEUCHÂTEL
présente à sa fidèle clientèle ses meilleurs vœux pour la nouvelle année.

Bouton D'OR NOUVEAUTÉS
NEUCHÂTEL
Château 2
Tél. 25 17 62

Le restaurant
BAGATELLE
NEUCHÂTEL
remercie sa fidèle clientèle et lui présente ses vœux les meilleurs pour l'année nouvelle.

Garage des Poudrières
A. Miccio - Tél. 24 45 44
présente ses meilleurs vœux pour l'an nouveau.

La boutique Madeleine
NEUCHÂTEL
présente à sa fidèle clientèle ses meilleurs vœux pour 1980.

ENTREPRISE DE CONSTRUCTION
BÉTON ARMÉ - MAÇONNERIE - PEINTURE
R. BARBIER
BÔLE Tél. 42 54 52
remercie sa fidèle clientèle et lui présente ses meilleurs vœux pour l'an nouveau.

Charles-Henri JAQUEMET
Privé: **2063 FENIN**
Tél. 36 13 10
Bureau: **2000 NEUCHÂTEL**
Hôpital 4 - Tél. 24 34 26/24
souhaite à tous ses clients et amis une bonne et heureuse année 1980.

PAX
l'assurance d'une meilleure vie

GERMANIER ANDRÉ
TRANSPORTS
Vy-d'Etra 23
2000 NEUCHÂTEL

Bonne et heureuse année

LE F.-C. AUVERNIER
présente à ses membres et à ses amis ses vœux les meilleurs pour l'an nouveau.

Salon-Expo du port Neuchâtel

Le comité du Salon-Expo du port remercie ses membres, ses amis et le public pour leur participation à notre manifestation 1979 et leur souhaite une bonne et heureuse année.

Le Garage Bruno Crescia
Grand-Rue 60
CORMONDRÈCHE
Spécialiste Citroën
souhaite de bonnes fêtes à toute sa clientèle.

RESTAURANT Le Jura
NEUCHÂTEL
Mme C. Bregy

Rentenanstalt
Assurances vie – Rentes viagères
PIERRE JOLY
Agent général
Promenade-Noire 1
NEUCHÂTEL
vous présente ses meilleurs vœux pour la nouvelle année.

LES FILS SAMBIAGIO
Entreprise de construction
LIGNIÈRES
présentent à leur clientèle, amis et connaissances, leurs meilleurs vœux pour la nouvelle année

M. et Mme A. ORTLIEB
FERBLANTIER-APPAREILLEUR
CORTAILLOD - COLOMBIER
présentent à leurs fidèles clients leurs meilleurs vœux pour la nouvelle année.

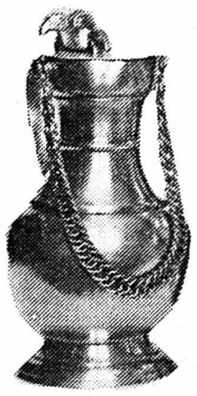

ARTICLES EN ÉTAIN
B.-C. RUBI
Félix-Bovet 32
2015 AREUSE
Tél. (038) 42 24 69

CHÉZARTISAN
vous souhaitent de joyeuses fêtes et vous remercient de votre visite.

LOUP
2054 Chézard
horticulteur
fleuriste
tél. (038) 53 34 24

MAISON LEBET & Cie
EAUX MINÉRALES - LIQUEURS
CIDRES
Ecluse 7 - **NEUCHÂTEL**

PAPETERIE
Machines
à écrire à calculer
BOURQUIN & Co.
Place Numa-Droz
Tél. (038) 25 10 75
2001 NEUCHÂTEL

Entreprise d'électricité
Maurice Maurer
LE LANDERON
présente à sa fidèle clientèle et à ses amis ses meilleurs vœux pour l'an nouveau.

AU CEP D'OR
Spécialiste en vins et liqueurs
H. WILLEMIN
Rue des Moulins 11
NEUCHÂTEL
Tél. (038) 25 32 52

L'ENTREPRISE
FLUHMANN
DÉMÉNAGEMENTS
présente à ses fidèles clients et amis ses meilleurs vœux pour la nouvelle année.
SAINT-BLAISE – NEUCHÂTEL

meubles rossetti 2017 boudry

EDOUARD SPINEDI & FILS
MAÇONNERIE GÉNÉRALE - BÉTON ARMÉ
CORTAILLOD
présentent à leur fidèle clientèle leurs bons vœux pour la nouvelle année.

le tisserin
Trousseaux
Textiles – Loisirs

GARAGE VITO BROGNA
STATION-SERVICE GULF
rue de la Dîme 55
2000 NEUCHÂTEL

Pinte de l'ancien golf de Pierre-à-Bot
Route de Chaumont
EDITH ET R'NÉ GLAUSEN
Tél. (038) 25 33 80

BONNE ROUTE POUR 1980 AVEC
STOP and GO
AUTO-ÉCOLE - Faubourg de l'Hôpital 26 - **NEUCHÂTEL** - (038) 24 68 78

(Photo: Uniphot Gloor)

SUCCÈS BONHEUR PROSPÉRITÉ
Ce sont là les vœux pour 1980
destinés aux annonceurs de la
FAN-L'EXPRESS
Ils **deviendront réalité**
si vous confiez votre publicité à l'équipe de notre service des annonces.

La direction et le personnel de la FAN-L'EXPRESS

Le comité du CID, commerce indépendant de détail, du district de Neuchâtel, présente à ses membres et au public ses vœux les meilleurs pour la nouvelle année.

LITERIE COMPLÈTE
JEAN BOTTINELLI
remercie sa fidèle clientèle et lui présente ses meilleurs vœux pour la nouvelle année.
Neubourg 5 - **2001 NEUCHÂTEL**
Tél. (038) 25 26 43

CLAIRVUE
NEUCHATEL
Portes-Rouges 149 + Bassin 8

BIERI & GRISONI S.A.
ENTREPRISE DE CONSTRUCTION
BÂTIMENT - GÉNIE CIVIL
TRAVAUX PUBLICS
LA CHAUX-DE-FONDS
SUCCURSALE À NEUCHÂTEL
Téléphone (039) 26 02 02
(038) 24 23 71

Manta 2000 Special.
Une ligne, des performances et un prix irrésistibles.
Elle vous séduira par sa puissance, son tempérament, son confort et sa sécurité: elle est fantastique à conduire. Elle vous séduira aussi par son prix.
Fr. 14'550.-
Venez la voir, et surtout, venez l'essayer.
Agents locaux: Ed. Barbey, tél. 53 28 40, Dombresson; Jean Wuthrich, tél. 41 35 70, Colombier; tél. 46 13 96, Bevaix; Garage Golay, Rochefort, tél. 45 10 50.

Essayez-la chez nous.
AU GARAGE DU ROC HAUTERIVE
Tél. (038) 33 11 44

Pour 1980 à toutes et à tous Bonne route! et Bonne Année!

VAL-DE-TRAVERS

HAMEL Fleurs

2108 COUVET Tél. 63 19 41

hamel Fleurs

MAX JAQUET
François JAQUET, successeur
QUINCAILLERIE
ARTICLES DE MÉNAGE
FLEURIER. Tél. 61 10 23

HÔTEL NATIONAL
LA BRÉVINE
E. Montero-Stauffer
Tél. (039) 35 13 13

Schmutz
QUINCAILLERIE - Place d'Armes
FLEURIER tél. (038) 61 33 33
SCHMUTZ - SPORTS
FLEURIER - Hôpital 9
Tél. 61 33 36

Service rapide de réparation
EAU - GAZ - SANITAIRE
CHAUFFAGE
Entreprise en chauffage
et sanitaire
GEISER & FILS
FLEURIER
Tél. 61 28 89 - 61 30 60
Magasin d'exposition,
Grand-Rue 25

bijouterie berthoud
63 10 92 couvet

C. JACOT & Cie
FLEURIER Tél. 61 10 96
CAVES de la CITADELLE
Réserve de la Citadelle
Le vin de tous les jours...
Vin de la commune de
Tarragone

GARAGE
TIVOLI
Alfa Romeo et Mazda
M. J.-M. Vaucher
BUTTES Tél. 61 25 22

GARAGE - CARROSSERIE
W. BRUGGER
Agence Audi-VW-NSU
LA CÔTE-AUX-FÉES
Tél. (038) 65 12 52
Vente et réparation
toutes marques

Audi
GARAGE DUTHÉ & FILS
FLEURIER - Tél. 61 16 37

Chez André FLEURIER
A. HÖTSCHFELD
Tél. 61 18 30

CARROSSERIE NOUVELLE
Traitement DINITROL
MODESTE ROSATO
COUVET - Tél. 63 18 66

FAMILLE B. PINELLI
HÔTEL NATIONAL
FLEURIER

BIJOUTERIE - HORLOGERIE
FIVAZ
E.-de-Vattel, **COUVET**
Tél. (038) 63 11 37

Garage de la Place d'Armes
P. Joss - Fleurier
Tél. 61 11 72
Agence: **PEUGEOT**

Hamel NOIRAIGUE
Horticulture générale
Tél. 63 31 65

odac MEUBLES
TAPIS - RIDEAUX
COUVET - Tél. (038) 63 26 26
Sainte-Croix - Tél. (024) 61 16 16

Radio-TV
Disques - Maroquinerie
A. STOLLER
FLEURIER - COUVET
Tél. 63 16 44

HÔTEL-RESTAURANT DE LA POSTE
Fam. Gaille
LA CÔTE-AUX-FÉES
Tél. 65 13 44

Les pages spéciales consacrées aux vœux de fin d'année ont été réalisées
PAR UN SERVICE JEUNE ET DYNAMIQUE,
celui de
FAN-L'EXPRESS

M. et Mme Roland Favarger
Bôle Menuisier-Ebéniste Tél. 42 58 46
présentent à leurs clients et amis leurs meilleurs vœux pour la nouvelle année.

Hôtel du Chasseur Enges
RESTAURANT **GRILL**
Tél. (038) 47 18 03
M. et Mme Michel RIBA

1980
Quatre saisons
insaisissables et passionnantes...
riches de toutes les espérances
en un meilleur possible.
Qu'elles vous apportent
une généreuse moisson de satisfactions.

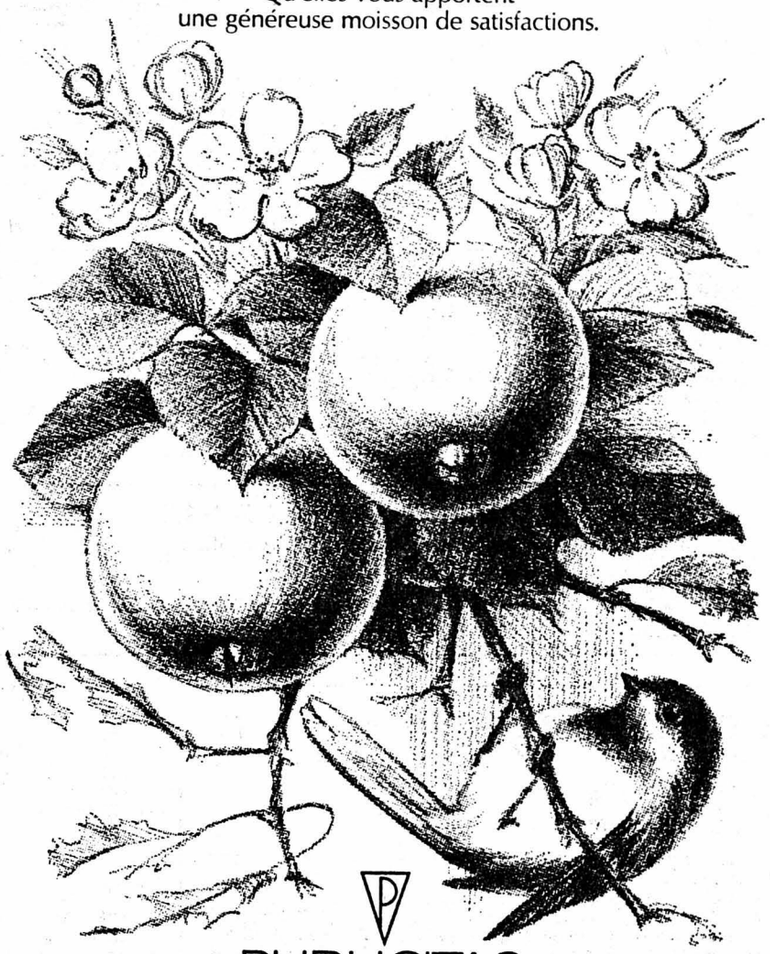

PUBLICITAS
Un grand merci à notre fidèle clientèle.

Le F.-C. Landeron
présente à tous ses membres actifs, passifs, supporters, ses meilleurs vœux pour l'an nouveau.

Jules Robert S. à r. l.
BEVAIX - Tél. (038) 46 12 92
Ferblanterie - Couverture
Maîtrises Fédérales
Imprégnation de charpentes

jordan
électricité-téléphone
avenue de la gare 15
téléphone 25 26 48

IFF René
Menuiserie - Charpente
2057 VILLIERS
Tél. 53 14 25

EXCURSIONS VOYAGES **FISCHER**
Tél. (038) 33 49 32 MARIN-NEUCHATEL
La Maison Fischer
et ses chauffeurs
souhaitent
à leur fidèle clientèle
une bonne et heureuse année.

jcv **JEAN-CLAUDE VUILLIOMENET**
INSTALLATIONS SANITAIRE
FERBLANTERIE
CHAUFFAGES CENTRAUX
SERVICE D'ENTRETIEN
Nods 3
2036 CORMONDRÈCHE
(038) 31 44 06 Grand-Rue 2
2034 PESEUX (038) 31 44 49

SNACK-BAR DES DRAIZES
M. et Mme KAMMANN
Draizes 4
2006 NEUCHÂTEL

Institut de beauté JUVENA
rue du Seyon 12 **NEUCHÂTEL**
Tél. (038) 25 84 21
Madame **R. Roujoux** et ses esthéticiennes vous présentent leurs meilleurs vœux pour la nouvelle année.

J.-P. PERTINO
PLÂTRERIE - PEINTURE
2003 Serrières (NE) - Perrière 3
Tél. (038) 31 49 94
présente à sa fidèle clientèle, ses meilleurs vœux pour la nouvelle année.

Tailleur
Baumgartner
sur mesure, confection mesure, transformations.
Seyon 1a, **NEUCHÂTEL**
Tél. 25 28 04.

Restaurant des Chavannes
NEUCHÂTEL
présente à sa fidèle clientèle ses meilleurs vœux pour l'an nouveau.
Fam. Burkhardt-Gasser

LE F.-C. HELVETIA
présente à ses membres et à ses amis ses vœux les meilleurs pour l'an nouveau.

A nos clients de
VAISSELLE PLASTIQUE
nous formons nos vœux
les meilleurs
pour la nouvelle année.
COTTER AUTOMATIC SA
Ecluse 21 **2000 NEUCHÂTEL 4**
Tél. (038) 25 24 02

ANNETTE DESCOMBES
COUTURIÈRE - **LIGNIÈRES**
présente à sa fidèle clientèle ses vœux sincères pour une nouvelle année bénie.

CERCLE FRIBOURGEOIS «LA BERRA»
Le Landeron, Cressier et environs présente ses meilleurs vœux pour la nouvelle année aux membres du Cercle.
Le Comité

LE GARAGE DES GOUTTES-D'OR
A. PELUSO, agence LADA,
remercie sa fidèle clientèle et lui présente ses bons vœux pour l'an nouveau.

LE COMITÉ
de la fanfare des Cheminots
présente à ses membres et à ses amis ses vœux les meilleurs pour l'an nouveau.

ANDRÉ GERBER
Suc. de A. Gross
FERBLANTERIE APP.
Coq d'Inde 24
NEUCHÂTEL 2000

Georges SCHNEIDER
MEUBLES, 2016 CORTAILLOD
présente à sa fidèle clientèle et à ses amis, ses vœux les meilleurs pour la nouvelle année.

LA FEUILLE D'AVIS DE NEUCHÂTEL
ne paraît pas
le 2 janvier 1980

presse minute
PRESSE MINUTE
département rapide
de l'Imprimerie Centrale sa

PHOTOCOPIE MINUTE
6, rue du Concert Neuchâtel tél. 25 65 01

remercie sa fidèle clientèle
et lui présente ses meilleurs vœux
pour l'an nouveau

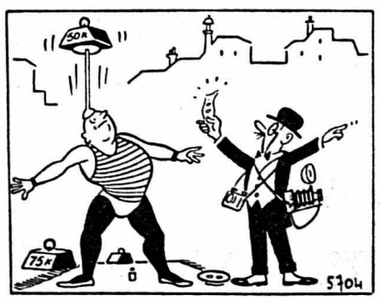

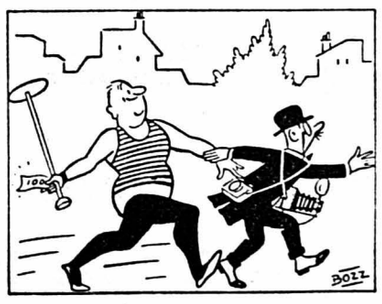

SUBITO

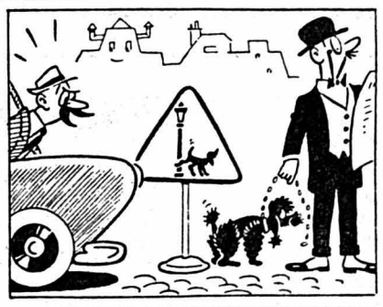

CARNET DU JOUR

LUNDI

NEUCHÂTEL

Théâtre : 20 h 30, La noce chez les petits bourgeois, de Brecht, par la Compagnie de Scaramouche.
Cabaret du Pommier : 21 h 30, Henri Chaix, pianiste de jazz.
EXPOSITIONS. – Centre culturel neuchâtelois : Marionnettes du Théâtre de la Poudrière.
Novotel (Thielle) : Aloys Perregaux, peintures.
TOURISME. – Bureau officiel de renseignements : place Numa-Droz 1, tél. 25 42 42.
CINÉMAS. – Bio : 15 h, 17 h 30, 20 h 45, **Manhattan.** 2me semaine. 16 ans.
Apollo : 15 h, 20 h 30, **Cul et chemise.** 2me semaine. 7 ans. 17 h 30, **Le petit baigneur.** 7 ans.
Palace : 14 h 30, 16 h 45, 18 h 45, 20 h 45, **La gueule de l'autre.** 14 ans.
Arcades : 15 h, 20 h 30, **Le livre de la jungle.** 3me semaine. Enfants admis.
Rex : 15 h, 17 h 30, 20 h 45, **La dérobade.** 18 ans.
Studio : 15 h, 21 h, **Courage, fuyons !** 2me semaine. 14 ans.
CONCERT. – Jazzland : Willie Mabon, Roger Heinz, Denis Progin.
DANSE ET ATTRACTIONS (jusqu'à 4 h) L'ABC, L'Escale, La Rotonde.
DANCINGS (jusqu'à 2 h) Big Ben bar, Red club, Bavaria, Bar du Dauphin, Au Vieux-Vapeur, Play-Boy (Thielle).
Urgences : La main tendue, tél. 143 (20 secondes d'attente).
Permanence médicale : En cas d'absence du médecin traitant, le N° de tél. 25 10 17 renseigne pour les cas urgents.
Soins à domicile : Centrale d'appels, tél. 24 33 44 (heures de bureau). Samedi et dimanche, tél. 25 19 61.
Pharmacie d'office : F. Tripet, rue du Seyon 8. La période de service commence à 8 h. La pharmacie de service est ouverte jusqu'à 22 h. De 22 h à 8 h, le poste de police (25 10 17) indique le pharmacien à disposition en cas d'urgence.

Service d'urgence des pharmacies : Région Bevaix - Boudry - La Côte. Pharmacie de service : Neuchâtel.

AUVERNIER
Galeries Numaga I et II : fermées le lundi.

BEVAIX
Arts anciens : Ex-votos et imagerie populaire du XVIe au XIXe siècle.

PESEUX
Cinéma de La Côte : 20 h 30, **Sex-Trip à Bangkok.**

MARDI

NEUCHÂTEL

EXPOSITIONS. – Musée d'art et d'histoire : fermé jusqu'au 16 février 1980. Salle des automates Jaquet-Droz accessible, démonstration sur demande et le premier dimanche du mois.
Musée d'ethnographie : Etre nomade aujourd'hui.
Galerie Ditesheim : Tal Coat, dessins et aquarelles.
Novotel (Thielle) : Aloys Perregaux, peintures.
CINÉMAS. – Bio : 15 h, 17 h 30, 20 h 45, **Manhattan.** 2me semaine. 16 ans.
Apollo : 15 h, 20 h 30, **Cul et chemise.** 2me semaine. 7 ans. 17 h 30, **Le petit baigneur.** 7 ans.
Palace : 14 h 30, 16 h 45, 18 h 45, 20 h 45, **La gueule de l'autre.** 14 ans.
Arcades : 15 h, 17 h 15, 20 h 30, **Le livre de la jungle.** 3me semaine. Enfants admis.
Rex : 15 h, 17 h 30, 20 h 45, **La dérobade.** 18 ans.
Studio : 15 h, 17 h 30, 21 h, **Courage, fuyons !** 2me semaine. 14 ans.
CONCERT. – Jazzland : Willie Mabon, Roger Heinz, Denis Progin.
DANSE ET ATTRACTIONS (jusqu'à 4 h) L'ABC, L'Escale, La Rotonde.
DANCINGS (jusqu'à 2 h) Big Ben bar, Red club, Bavaria, Bar du Dauphin, Au Vieux-Vapeur, Play-Boy (Thielle).
Urgences : La main tendue, tél. 143 (20 secondes d'attente).
Permanence médicale : En cas d'absence du médecin traitant, le N° de tél. 25 10 17 renseigne pour les cas urgents.
Soins à domicile : Centrale d'appels, tél. 24 33 44 (heures de bureau). Samedi et dimanche, tél. 25 19 61.
Pharmacie d'office : F. Tripet, rue du Seyon 8. La période de service commence à 8 h. La pharmacie de service est ouverte jusqu'à 22 h. De 22 h à 8 h, le poste de police (25 10 17) indique le pharmacien à disposition en cas d'urgence.

Service d'urgence des pharmacies : Région Bevaix - Boudry - La Côte. Pharmacie de service : Neuchâtel.

AUVERNIER
Galerie Numaga I : Jean-Michel Jaquet, œuvres récentes. Pierre Bohrer, photographe.
Galerie Numaga II : Pietro Fontana, œuvres récentes.

BEVAIX
Arts anciens : Ex-votos et imagerie populaire du XVIe au XIXe siècle.

COLOMBIER
Cinéma Lux : 14 h 30, 20 h 30, **Comment se faire réformer** (12 ans).

PESEUX
Cinéma de La Côte : 15 h, **Le gendarme et les extra-terrestres.** 17 h 30, 20 h 30, **Sex-Trip à Bangkok.**

MERCREDI

NEUCHÂTEL

EXPOSITIONS. – Musée d'art et d'histoire : fermé jusqu'au 16 février 1980. Salle des automates Jaquet-Droz accessible, démonstration sur demande et le premier dimanche du mois.
Musée d'ethnographie : Etre nomade aujourd'hui.
Galerie Ditesheim : Tal Coat, dessins et aquarelles.
Novotel (Thielle) : Aloys Perregaux, peintures.
CINÉMAS. – Bio : 15 h, 17 h 30, 20 h 45, **Manhattan.** 2me semaine. 16 ans.
Apollo : 15 h, 20 h 30, **Cul et chemise.** 2me semaine. 7 ans. 17 h 30, **Le petit baigneur.** 7 ans.
Palace : 14 h 30, 16 h 45, 18 h 45, 20 h 45, **La gueule de l'autre.** 14 ans.
Arcades : 15 h, 17 h 15, 20 h 30, **Le livre de la jungle.** 3me semaine. Enfants admis.
Rex : 15 h, 17 h 30, 20 h 45, **La dérobade.** 18 ans.
Studio : 15 h, 17 h 30, 21 h, **Courage, fuyons !** 2me semaine. 14 ans.
CONCERT. – Jazzland : Willie Mabon, Roger Heinz, Denis Progin.
DANSE ET ATTRACTIONS (jusqu'à 4 h) L'ABC, L'Escale, La Rotonde.
DANCINGS (jusqu'à 2 h) Big Ben bar, Red club, Bavaria, Bar du Dauphin, Au Vieux-Vapeur, Play-Boy (Thielle).
Urgences : La main tendue, tél. 143 (20 secondes d'attente).
Permanence médicale : En cas d'absence du médecin traitant, le N° de tél. 25 10 17 renseigne pour les cas urgents.
Soins à domicile : Centrale d'appels, tél. 24 33 44 (heures de bureau). Samedi et dimanche, tél. 25 19 61.
Pharmacie d'office : F. Tripet, rue du Seyon 8. La période de service commence à 8 h. La pharmacie de service est ouverte jusqu'à 22 h. De 22 h à 8 h, le poste de police (25 10 17) indique le pharmacien à disposition en cas d'urgence.

Service d'urgence des pharmacies : Région Bevaix - Boudry - La Côte. Pharmacie de service : Neuchâtel.

AUVERNIER
Galerie Numaga I : Jean-Michel Jaquet, œuvres récentes. Pierre Bohrer, photographe.
Galerie Numaga II : Pietro Fontana, œuvres récentes.

BEVAIX
Arts anciens : Ex-votos et imagerie populaire du XVIe au XIXe siècle.

COLOMBIER
Cinéma Lux : 14 h 30, 20 h 30, **Comment se faire réformer** (12 ans).

PESEUX
Cinéma de La Côte : 15 h, 20 h 30, **Les bidasses au pensionnat.** 17 h 30, **Sex-Trip à Bangkok.**

CULTES

ÉGLISE RÉFORMÉE ÉVANGÉLIQUE
Culte unique au Temple du bas, M. R. Ariège.
ÉGLISE CATHOLIQUE ROMAINE
Eglise Notre-Dame : Mardi messes à 9 h 30, 11 h, 18 h 15 ; 16 h (en espagnol).
Saint-Nicolas, Vauseyon : Mardi, une seule messe à 10 h.
Saint-Marc, Serrières : Lundi 18 h 15, messe ; mardi, une seule messe à 10 h 30.
Saint-Norbert, La Coudre : Mardi, 10 h, messe.
Missione italiana : Lundi 19 h, santa messa (Missione) ; martedi, 10 h 45, santa messa (Istituto).
Eglise néo-apostolique, rue Gabriel-Lory 1 : 18 h, service divin ; mardi, 10 h, service divin.
Armée du Salut, rue de l'Ecluse 18 : 22 h 30, culte de longue veille.
Eglise apostolique évangélique, rue de l'Orangerie 1 : 21 h, longue veille.
DISTRICT DE NEUCHÂTEL
Saint-Blaise : 10 h, culte M. J.-R. Laederach.

DESTINS, HORS SÉRIE — BUFFALO BILL

par Anne et Serge Golon

RÉSUMÉ : En 1865, la guerre de Sécession a pris fin et Bill Cody rentre chez lui. Moins d'un an plus tard, il épouse Louise Frédérici qu'il a connue quand il était éclaireur de l'armée de l'Union. Au cours de son voyage de noces sur le Mississippi, le couple affronte la rancune des jeunes gens du Sud. Bill est impatient de regagner Leavenworth où, sur l'initiative d'une de ses sœurs, une auberge est aménagée dans l'ancienne ferme de ses parents.

98. TRIOMPHE À LEAVENWORTH

1) Bill, au cours de sa croisière fluviale, a été le premier surpris d'une popularité qu'il ne soupçonnait pas. A Leavenworth, c'est tout différent, et il ne compte plus ses amis et les anciens compagnons de son père qui lui témoignent une solide affection. Mais l'accueil que la ville a réservé au jeune couple est bien loin de ses pensées. « Regardez, fait Louise, on dirait que ces gens attendent quelque chose... » - « Probablement l'arrivée de la diligence, » répond Bill. Il a beau regarder les voyageurs de la voiture, il ne reconnaît aucun personnage officiel. En réalité c'est bien à Cody que tous les habitants de Leavenworth ménagent une réception bruyante, mais sincère.

2) Jusqu'au soir, au mépris de leur fatigue, des bandes de jeunes gens entraînent les époux à travers la ville, en compagnie du shériff et des notables arborant jaquette et haut-de-forme. Bill et Louise on du mal à s'échapper avant la nuit pour gagner l'Hôtel du Bosquet et de la Vallée où, en son absence, les sœurs ont mis la dernière main à l'organisation de l'hôtellerie.

3) En entrant dans la salle commune où il a passé son enfance, Bill est ému d'y amener pour la première fois sa compagne. Près de la cheminée, est accoudé un homme qui se dissimule à demi, jusqu'au moment où Bill, l'ayant découvert, se jette dans ses bras. C'est le juge Delahaye qui n'est pas revenu à Leavenworth depuis sa mémorable tentative d'y fonder un journal abolitionniste.

4) « Notre fidèle protecteur, explique Helen, nous soutient dans notre entreprise. C'est grâce à lui que nous aurons gagné la partie ! ajoute-t-elle en s'avançant quelque peu. Il nous fallait emprunter une forte somme pour acheter le matériel nécessaire à la cuisine et aux chambres. Delahaye est notre commanditaire. J'espère qu'il va nous faire de la publicité, car aujourd'hui, nous sommes prêts à recevoir la clientèle, et j'ouvre ma caisse ! »

Jeudi : L'homme tranquille

RADIO RADIO

LUNDI

RADIO ROMANDE 1 ET TÉLÉDIFFUSION

Informations toutes les heures, de **6.00** à **23.00** et à **12.30** et **23.55** et **1.55**. **6.00** Top-matin, avec à : **6.00, 7.00, 8.00** Editions principales. **6.30** Top-régions. **6.50** Top-sports. **6.58** Minute œcuménique. **8.00** Revue de la presse romande. **8.25** Mémento des spectacles et des concerts. **8.30** Sur demande. **9.30** Saute-mouton, avec à : **9.40** L'oreille fine. **11.30** Ne tiquez pas ! **12.00** Le bal masqué. **12.30** Le journal de midi. **13.30** La pluie et le beau temps. **15.30** Le saviez-vous ?

16.00 Le violon et le rossignol. **17.00** En questions. **18.00** Inter-régions-contact, avec à : **18.20** Soir-sports. **18.30** Le journal du soir, avec à : **19.00** Silhouettes 79. **19.30** Super-Transit. **22.00** Passeport pour une année nouvelle, avec à : **23.45** Leur dernier quart d'heure. **23.50** Autour du Sinaï. **24.00** Cloches. **0.10** La nuit étincelante. **2.00** Hymne national.

RADIO ROMANDE 2

7.00 Les titres de l'actualité. **7.05** (S) Suisse-musique. **9.00** Etre enfant hier, aujourd'hui, demain, avec à : **9.30** Journal à une voix. **10.00** 1979 : Quelle année, quelle enfance ? **10.58** Minute œcuménique. **11.00** Culte protestant. **12.00** (S) Stéréo-balade. **12.50** Les concerts du jour. **13.00** Formule 2. **13.20** (S) Vient de paraître. **14.00** Réalités. **15.00** (S) Suisse-musique. **17.00** (S) Hot line, avec à : **17.00** Rock line. **18.00** Jazz line. **18.50** Per i lavoratori italiani in Svizzera. **19.20** Novitads. **19.30** Journal à une voix. **19.35** La librairie des ondes. **20.00** (S) L'oreille du monde : Musiques de joie pour finir l'année. **23.00** et **23.55** Informations. **24.00** Cloches. **0.10** Hymne national.

RADIO ALÉMANIQUE 1 ET TÉLÉDIFFUSION

Informations : **6.00, 6.30, 7.00, 8.00, 9.00, 11.00, 12.30, 14.00, 16.00, 18.00, 22.00, 23.00. 6.05** Bonjour. **8.05** Notabene. **10.00** Agenda. **12.00** La semaine à la radio. **12.15** Félicitations. **12.40** Rendez-vous de midi. **14.05** Extr. de quelques Zarzuelas. **15.00** 3me Festival de musique tyrolienne 1979 à Winterthur.

16.05 Magazine étranger. **17.00** Tandem. **18.30** Sport. **18.45** Actualités. **19.30** Le Pont des Soupirs, opérette d'Offenbach, texte allemand de J. Heinzelmann dans une nouvelle version de C. Flatow ; en intermède : une exécution musicale (P. Maus, M. Mödl, K.-E. Mercker, G. von Jüten, B. Scherler et autres solistes ; solistes du Deutschen Oper Berlin, RIAS-Kammerchor Berlin, orch. radio-symph. de Berlin, Blaskapelle des Kinderheims « Don Bosco » avec le « seufzerbrücken-Galopp » de F. Walter, dir. musicale : C. Richter ; régie-dialogue : W. Bauernfeind). **22.05** Extr. de Rendez-vous au Studio Berne. **23.00** Tandem spécial 1979. **23.45** Vœux pour la nouvelle année. **0.10-2.00** Tandem spécial 1980.

MARDI

RADIO ROMANDE 1 ET TÉLÉDIFFUSION

Informations toutes les heures, de **6.00** à **23.00** (sauf à **20.00**), et à **12.30** et **23.55**. **6.00** Top-matin, avec à : **6.00, 7.00, 8.00** Editions principales. **8.25** Mémento des spectacles et des concerts. **8.30** Sur demande. **9.30** Saute-mouton, avec à : **9.40** L'oreille fine. **10.10** La Musardise. **11.30** Ne tiquez pas ! **12.00** Le bal masqué. **12.30** Le journal de midi. **13.30** Rêverie aux quatre-vingts.

17.00 En questions. **18.00** Inter-régions-contact. **18.30** Le journal du soir, avec à : **19.00** Silhouettes 79. **19.30** Transit. **21.30** La grande parade du siècle (1). **23.00** Blues in the night. **24.00** Hymne national.

RADIO ROMANDE 2

7.00 Concert spirituel (1). **8.00** Informations. **8.15** Concert spirituel (2). **8.45** Messe. **10.00** Culte protestant. **11.00** (S) Concert du Nouvel-An, avec à : **11.00** En attendant le concert. **11.10** Orchestre philharmonique de Vienne, direction : Lorin Maazel. **13.20** env. Formule 2. **13.40** (S) env. Intermède musical. **14.00** Réalités. **15.00** (S) Folk en stock 79. **17.00** (S) Hot line, avec à : **17.00** Rock line. **18.00** Jazz line. **18.50** Per i lavoratori italiani in Svizzera. **19.20** (S) Intermède musical. **19.35** La librairie des ondes. **20.00** (S) Aux avant-scènes radiophoniques : Les Trois Chapeaux claque, de Miguel Mihura. **21.30** Entretien d'Yvette Rielle avec Daniel Auteuil. **22.00** (S) Jacques Offenbach, mort il y a un siècle, mais toujours vivant. **23.00** Informations. **23.05** Hymne national.

RADIO ALÉMANIQUE 1 ET TÉLÉDIFFUSION

Informations : **7.00, 8.00, 9.00, 11.00, 12.30, 14.00, 16.00, 18.00, 22.00, 23.00. 7.00** Musique légère. **10.00** San Francisco (2). **11.05** Concert de la Stadtmusik de Berne. **11.30** Chants et Danses de Suisse. **12.15** Félicitations. **12.40** Allocution du Président de la Confédération M. Georges-André Chevallaz. **12.45** Kiosque à musique. **14.05** Causerie. **15.00** Tubes hier, succès aujourd'hui.

16.05 Un hôte de marque et ses disques : Urs Frauchiger, musicien. **17.00** Vœux en musique avec des pages de Zeller. **18.05** Musique légère. **18.30** Sport. **18.45** Actualités. Les marins suisses présentent leurs vœux à leur famille. **20.30** Théâtre. **21.30** Vitrine 80. **22.05** Causerie. **23.05-24.00** Galanteries du temps de Casanova : Divertissement musical.

MERCREDI

RADIO ROMANDE 1 ET TÉLÉDIFFUSION

Informations toutes les heures, de **6.00** à **23.00** et à **12.30** et **23.55**. **6.00** Top-matin, avec à : **6.00, 7.00, 8.00** Editions principales. **6.30** Top-régions. **6.50** Top-sports. **6.58** Minute œcuménique. **8.25** Mémento des spectacles et des concerts. **8.30** Sur demande. **9.30** Saute-mouton, avec à : **9.40** L'oreille fine, concours organisé avec la collaboration des quotidiens romands. Indice : **Tanner. 10.10** La Musardise. **11.30** Ne tiquez pas ! **12.00** Le bal masqué. **12.30** Le journal de midi. **13.30** Micro sur scène.

17.00 En questions. **18.00** Inter-régions-contact, avec à : **18.20** Soir-sports. **18.30** Le journal du soir, avec à : **19.00** Silhouettes 79. **19.30** Transit. **21.30** La grande parade du siècle (2). **23.00** Blues in the night. **24.00** Hymne national.

RADIO ROMANDE 2

7.00 Les titres de l'actualité. **7.05** (S) Suisse-musique. **9.00** Etre enfant hier, aujourd'hui, demain, avec à : **9.30** Journal à une voix. **10.00** Leur enfance. **10.58** Minute œcuménique. **11.00** (S) Perspectives musicales. **12.00** (S) Stéréo-balade. **12.50** Les concerts du jour. **13.00** Formule 2. **13.20** (S) Vient de paraître. **14.00** Réalités, avec à : **14.40** La courte échelle - ligne ouverte aux enfants de 14 h à 18 h. Tél. (021) 33 33 00. **15.00** (S) Suisse-musique. **17.00** (S) Hot line, avec à : **17.00** Rock line. **18.00** Jazz line. **18.50** Per i lavoratori italiani in Svizzera. **19.20** Novitads. **19.30** Journal à une voix. **19.35** La librairie des ondes. **20.00** (S) Les Concerts de Genève : Orchestre de la Suisse romande, direction : Horst Stein. **22.00** (S) Le temps de créer : Poésie. **23.00** Informations. **23.05** Hymne national.

RADIO ALÉMANIQUE 1 ET TÉLÉDIFFUSION

Informations : **6.00, 7.00, 8.00, 9.00, 11.00, 12.30, 14.00, 16.00, 18.00, 22.00, 23.00. 6.05** Bonjour. **8.00** Notabene. **10.00** Agenda. **11.55** Pour les consommateurs. **12.15** Félicitations. **12.40** Kiosque à musique. **14.05** Musique légère. **15.00** Notes et notices.

16.05 Pour les aînés. **17.00** Tandem. **18.45** Actualités. **19.30** Prélude. **20.00** Soirée folklorique à Escholzmatt, avec des chœurs, clubs de jodel, solos et duos de jodel et divers ensembles instrumentaux. **22.05** Music-box. **23.05-24.00** Das Schreckmümpfeli.

Les programmes télévision se trouvent en page 18

BIBLIOGRAPHIES

Lecture et tradition

Bulletin littéraire contre-révolutionnaire

(Chiré-en-Montreuil - 86190 Vouillé N° 78 - Septembre-Octobre 1979)

Durant son bref pontificat, Jean-Paul Ier avait décidé d'adresser un discours important aux membres de la Compagnie de Jésus. La mort l'empêcha de le prononcer, et le cardinal Villot le laissa reposer dans les tiroirs du pape défunt, dûment scellés. Il y serait resté sans doute pour l'éternité, si le pape Jean-Paul II n'avait manifesté la curiosité de le lire. Et le trouvant exactement conforme à ses propres idées, il le remit aux Jésuites pour qu'ils en fassent leur profit. Un discours qui, sous une forme aimable, n'en dénonce pas moins « les déficiences, les lacunes, les zones d'ombre » entachant l'activité de cette célèbre compagnie.

Jacques Adout

Les raisons de la folie

(Flammarion)

Dans cette série d'entretiens radiophoniques, Jacques Adout propose une réflexion sur la condition humaine et la folie. On y trouve les témoignages de médecins, de directeurs d'institutions, de prêtres, de philosophes, mais aussi de patients diversement atteints de ce mal qui engendre des souffrances extrêmes mais dévoile peut-être un chemin vers plus de vérité, de profondeur et d'humanité.

Marie-Andrée Fournier

3500 prénoms d'hier et d'aujourd'hui

(Robert Laffont)

Choisir un prénom, c'est une grande affaire pour les futurs parents, l'objet de discussions sans fin dans les familles. Ce trésor des prénoms, Marie-Andrée Fournier l'a établi. Elle propose 3500 prénoms anciens et nouveaux, avec tout ce qu'il faut savoir sur eux pour les bien choisir, y compris le signe zodiacal qui les gouverne.

LE MOT CACHÉ — MOTS CROISÉS

SOLUTION : Le mot à former avec les lettres inutilisées est :

BAGATELLE

Problème N° 304

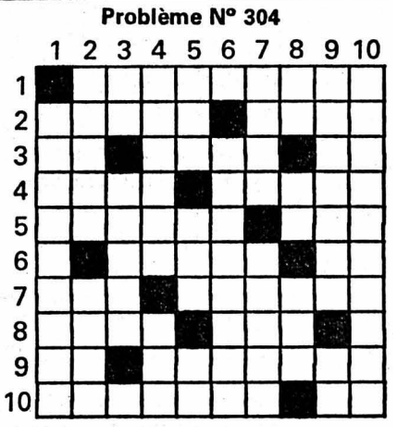

HORIZONTALEMENT

1. Désole. 2. Fait perdre. Alliage (abr.). 3. Conjonction. Coup de main. Note. 4. Viande blanche. Refuge inviolable. 5. Elle oblige à refaire les comptes. Arme blanche. 6. Aller sans but. Liquides. 7. Rosse. Débarassai (une étoffe) des corps étrangers. 8. L'hégire en fait partie. Cachés. 9. Est sensible à une saucée. Canal anatomique. 10. Empli d'une passion ardente. Un homme de premier plan.

VERTICALEMENT

1. Appareil d'éclairage. 2. Etre démodé. Plante ornementale. 3. Proche destination. Ligne de crête d'une montagne. 4. Placer. Qui a été éprouvé. 5. Lettre grecque. Bœuf sauvage. Se fait avec deux baguettes. 6. Elles font partie de la famille. 7. Elles ne volent pas qu'avec leurs ailes. Un bouchon peut vous y arrêter. 8. Pronom. Arbre. Détruit peu à peu. 9. Trompera. Dieu. 10. Anéantis.

Solution du N° 303

HORIZONTALEMENT : 1. Tempérance. – 2. Ap. Imagées. – 3. Mie. Ut. Art. – 4. Perse. Ont. – 5. Orin. Butin. – 6. Noter. Fa. – 7. ND. Bonsoir. – 8. Eut. Nô. Ver. – 9. Pestiféré. – 10. Variétés.

VERTICALEMENT : 1. Tamponne. – 2. Epier. Dupa. – 3. Erin. Ter. – 4. Pi. Snob. Si. – 5. Emue. Tonte. – 6. Rat. Benoît. – 7. Ag. Ours. Fe. – 8. Néant. Oves. – 9. Certifier. – 10. Est. Narrer.

POUR VOUS MADAME

Un menu de fête

Crevettes avec salade russe - mayonnaise
Oxtail clair
Petits coqs à l'américaine
Pommes paille
Salades assorties
Savarin aux fruits

LE PLAT DU JOUR :

Savarin aux fruits

250 g de farine, 100 g de beurre, 40 g de sucre, 12 g de levure, 4 œufs, 1 ½ dl de lait, un peu de sel, un zeste de citron.
Préparer un levain dans une terrine avec la levure, les ¾ du lait, et un peu de farine. Ce levain doit être bien lisse. Y verser le reste de farine et mettre au chaud. Quand ce levain a suffisamment monté, ce qu'on peut constater au fendillement de la farine, on ajoute les autres ingrédients – œufs, lait, sel, zeste de citron et sucre et l'on travaille bien le tout.
Garnir un peu moins qu'à la moitié de sa hauteur de cette pâte, qui ne doit pas être très ferme, un moule à savarin bien beurré et enfariné, laisser lever à chaleur très douce jusqu'à ce que la pâte arrive au bord du moule puis cuire à chaleur moyenne 25 min. environ.
Dans la règle, les savarins sont trempés dans une solution sucrée chaude (punch ou sirop) avec des eaux-de-vie ou des liqueurs et garnis pour finir de crème fouettée.
Punch : 80 g de sucre, 1 dl d'eau, ⅓ de dl de rhum, 1 tranche de citron.
Sirop à la liqueur : 80 g de sucre, 1 dl d'eau, ⅓ de dl de la liqueur désirée, le jus d'une orange.
Ces deux liquides se préparent de la même façon en cuisant le sucre et l'eau avec le citron ou l'orange puis, après refroidissement, en y incorporant la liqueur choisie. Tremper le savarin de ce liquide.
Garnir avec des fruits suivant la saison et son envie du moment.

Toast des gourmets

Pour 4 personnes (400 cal./1676 Joule par personne) : 400 g de foies de volailles, 4 bananes, 5 cuillères à soupe d'oignon haché, 3 cuillères à soupe de beurre, 4 tranches de pain, sel, curry, madère.
Couper les foies en deux et les dorer dans le beurre avec les oignons. Ajouter les bananes après 2 minutes de cuisson. Cuire encore pendant 1 à 2 minutes. Assaisonner de sel et de curry et répartir le tout sur les toasts. Arroser de madère.
Variante : Servir le foie et les bananes dans des crêpes.

Ananas en surprise

On ouvre le fruit en coupant la partie supérieure avec le feuillage. Pour retirer la chair, on coupe alors verticalement le long de la coque de manière à détacher le fruit proprement dit de la paroi. Pour détacher le fond, on pénètre latéralement avec une lame mince, on pourra alors extraire le fruit de la coque brune comme d'une gousse. On coupera alors la chair en tranches de 1 cm d'épaisseur et on les mettra à la glace dans un récipient de verre. Le jus servira à améliorer le goût de la glace au citron préparée au préalable.
Peu avant de servir, on remplira la coque de la glace citron et ananas, on replacera le bouquet de feuilles de manière à reconstituer la forme primitive du fruit et on le disposera avec de la glace pilée.
Quant aux tranches d'ananas, on les dressera avec des fraises (congelées) sur un récipient de verre plat, on humectera d'un peu de marasquin et on saupoudrera de sucre. Servir en même temps de la pâtisserie, éventuellement de la crème liquide.

HOROSCOPE

NAISSANCES : *Les enfants nés ce jour seront têtus et butés, mais ils poursuivront leur but envers et contre tous.*

BÉLIER *(21-3 au 20-4)*
Travail : Vos difficultés financières ne sont pas résolues. Nouvelles complications. **Amour :** Les astres soutiennent vos relations avec les Poissons, le Sagittaire. **Santé :** Ménagez vos poumons. Ne laissez pas s'éterniser vos rhumes.

TAUREAU *(21-4 au 21-5)*
Travail : Le succès dépendra en grande partie de votre éloquence. **Amour :** Des sorties multiples toutes réussies, s'annoncent. Ne les refusez pas. **Santé :** Sans brimer sans cesse votre appétit, vous pouvez vous bien porter.

GÉMEAUX *(22-5 au 21-6)*
Travail : Bonne période si vous vous intéressez aux enfants. Vous savez les comprendre. **Amour :** Vous pratiquez l'amitié avec fidélité et vous pensez déjà aux prochaines rencontres. **Santé :** Prenez des précautions contre les épidémies. Pas de régimes trop sévères.

CANCER *(22-6 au 23-7)*
Travail : Vous vous intéressez très vivement aux arts et à toutes les manifestations. **Amour :** Il vous sera difficile de vous entendre avec le Capricorne. **Santé :** Prenez grand soin de vos jambes. La chaleur des bains leur convient.

LION *(24-7 au 23-8)*
Travail : Deux alliés vous restent très fidèles, ils se préparent à intervenir. **Amour :** Les unions avec le Capricorne sont à leur point idéal. **Santé :** Faites de temps en temps examiner votre cœur. Ménagez-le toujours.

VIERGE *(24-8 au 23-9)*
Travail : L'échec subi n'est pas irréparable. Persévérez plutôt en étudiant plus à fond. **Amour :** Guidez vos sentiments vers un climat de tendresse et de douceur. **Santé :** Des ennuis circulatoires que la chaleur des locaux rend insupportables.

BALANCE *(24-9 au 23-10)*
Travail : Si vous traitez avec les Gémeaux ou le Cancer, vous serez à égalité. **Amour :** Si vous aimez le Capricorne, vos chances seront grandes, aussi pour l'amitié. **Santé :** Le travail intérieur de votre organisme est très important.

SCORPION *(24-10 au 22-11)*
Travail : Tout ce qui est spectaculaire vous convient. Vous avez le don d'intéresser le public. **Amour :** Il se peut que les Gémeaux sachent vous plaire. Ils suivent volontiers vos conseils. **Santé :** Avec prudence et sans écarts de régime, vous vous porterez mieux.

SAGITTAIRE *(23-11 au 22-12)*
Travail : Vous aimez avoir une seconde occupation, à côté de la principale. **Amour :** Vous traversez une période délicate. Votre vie sentimentale présente des points faibles. **Santé :** Les médecins feront d'utiles observations. Ils proposeront des mesures de prudence.

CAPRICORNE *(23-12 au 20-1)*
Travail : Votre maison doit ses plus grands succès à votre présence. **Amour :** Ne vous compliquez pas la vie pour des relations qui n'en valent pas la peine. **Santé :** Veillez à l'entretien de votre système musculaire. C'est une question de gymnastique.

VERSEAU *(21-1 au 19-2)*
Travail : Les artistes seront privilégiés. A condition de conserver leur préférence pour le bleu. **Amour :** L'amitié de la Vierge vous est entièrement acquise. Il y a communauté de sentiment. **Santé :** Votre tempérament exige beaucoup de sport afin d'entretenir votre forme.

POISSONS *(20-2 au 20-3)*
Travail : Agissez d'après les résultats déjà obtenus, vous ne perdrez pas de temps. **Amour :** Le dernier décan a d'excellents rapports avec ses enfants. **Santé :** Gardez-vous des émotions trop vives. Votre sensibilité supporte mal les chocs.

TV DERNIÈRE

LUNDI

SUISSE ROMANDE

10.30 Coupe Spengler Davos 79
Krilija Moscou - Dukla Jihlava
13.00 Téléjournal
13.05 Aventure des cimes et des profondeurs
– L'Everest sans masque
14.00 Le général Dourakine (2)
d'après la comtesse de Ségur
14.55 Trois exercices pour animateurs
film de marionnettes
15.10 Arabesque
film réalisé à l'aide d'un ordinateur
15.15 Hollywood, Hollywood...
film de montage de Gene Kelly
17.10 Téléjournal
17.15 Prévert, rose ou bleu?
Il disait: Parfois, les enfants des esclaves sont plus heureux que les enfants des rois...
17.40 Images d'Epinal
17.45 Ecran de fêtes
18.50 Vœux des Eglises
19.05 Si j'étais, si j'avais
19.10 Fêtes vos mots
19.30 Téléjournal
19.50 Tchizz Aristide Padygros

20.15 La rue du Cherche-Minuit
Soirée de réveillon passée en compagnie de Valérie Bierens de Haan, Yves Lecoq et leurs invités
Séquences musicales par le pianiste Jacques Loussier et l'orchestre Marc Laferrière

Madleen Kane rôde aussi dans cette rue du Réveillon en chantant un disco venant du froid. (Photo TVR)

0.45 Chansons à la carte
Julie-Martine présente le rendez-vous des artistes, première cuvée 1980

FRANCE 1

12.00 Top douze heures
12.15 Réponse à tout
12.30 Midi première
13.00 T F 1 actualités
13.35 Huckelberry Finn
d'après Mark Twain
15.00 Les visiteurs de Noël
L'après-midi des jeunes
16.00 Les après-midi de T F 1
hier et aujourd'hui
Le nouveau testament
film de Sacha Guitry
18.00 T F quatre
18.30 L'île aux enfants
18.55 Un jour... un enfant
19.20 Actualités régionales
19.45 Les inconnus de 19 h 45
20.00 T F 1 actualités

20.35 Spécial Raymond Devos
avec Yves Duteil et Gilbert Bécaud

21.30 Le magnifique
film de Philippe de Broca avec Jean-Paul Belmondo
23.10 Revue du Casino de Paris
23.55 Vœux au gui l'An neuf
0.10 Soirée disco danse
en direct du Palace

FRANCE 2

12.05 Passez donc me voir
12.30 Mon oncle et mon curé
12.45 Antenne 2 première
13.35 Magazine régional
13.50 Face à vous
14.00 Aujourd'hui Madame

15.05 La fête sauvage
film de Frédéric Rossif
16.35 A chacun sa marotte
17.35 Vœux de Thierry Le Luron
17.45 Les malheurs de Sophie
d'après la comtesse de Ségur réalisé par Jean-Claude Brialy
18.55 Chiffres et lettres
19.20 Actualités régionales
19.45 Tour du monde du dessin animé
20.00 Antenne 2 journal
20.35 Spécial palmarès
en direct de l'Empire

22.05 L'hôtel du libre-échange
comédie de Georges Feydeau
23.40 Spécial palmarès et vœux
0.30 Shirley McLaine au Lido

FRANCE 3

16.00 F R 3 jeunesse
18.55 Tribune libre
19.10 Soir 3 première
19.20 Actualités régionales
19.40 Télévision régionale
19.55 Aventures de Tintin
20.00 Vœux du président de la République
M. Valéry Giscard d'Estaing
20.10 Petits papiers de Noël
à Rouen
Les Shadocks

20.30 La mégère apprivoisée
film de Franco Zeffirelli adaptation de l'œuvre célèbre de Shakespeare
22.35 Show Georges Brassens
23.45 Soir 3 dernière

0.05 La reine du Colorado
film de Charles Walter
Une jeune orpheline élevée comme un garçon par un trappeur rêve de devenir une dame

SVIZZERA ITALIANA

10.25 Coppa Spengler Davos 79
TV svizzera tedesca
16.00 (N) Accade a Brooklyn
film di Richard Wolf
17.20 Per la gioventù
Programmi festivi
18.50 Telegiornale
19.00 La civica filarmonica di Canobbio
diretta da Marco Piazzini
19.25 Fumo d'inchiostro
19.55 Il regionale
20.30 Telegiornale

20.45 I giochi di Glenfinnan
di Bruce Gowers
21.20 Tre gendarmi a New-York
film di Jean Girault
22.40 Telegiornale
22.45 Showtime-good time
Spettacolo realizzato al Casino Le Ruhl di Nizza
23.45 Auguri per 1980
0.05 Follement
Una serata al Moulin Rouge di Parigi

SUISSE ALEMANIQUE

10.25 Coupe Spengler Davos 79
15.35 Les gens de la place du Dôme
16.05 Mon ami Taffdi
17.25 Fin de journée
17.35 Concert de St. Sylvestre
19.00 Téléjournal
19.05 Coupe Spengler Davos 79
19.30 Hucky et ses amis
20.00 Téléjournal
20.15 Am laufenden Band
22.00 Téléjournal

22.10 Boeing-Boeing
film américain de John Rich
23.50 Les cloches de l'An nouveau
0.04 Jetzt geht die Party richtig los
Musique, danse et vœux

ALLEMAGNE 1

12.30 Das Silvester- und Neujahrsprogramm. 12.55 Die Beduinen von Wadi Rum. 13.40 Unsere Geister sollen leben. Tschechoslowakischer Spielfilm. 15.00 Wiedersehen mit Masuren, Reisenotizen zwischen gestern und heute. 15.45 Daddy Langbein. Amerikanischer Spielfilm. 17.50 Tagesschau. 18.00 Abendschau. 18.30 Sandmännchen. 18.45 Gute Laune mit Musik. Internationale Stars in Berlin. 19.45 Abendschau. 20.00 Tagesschau. 20.05 Neujahrsansprache des Bundeskanzlers. 20.15 Am laufenden Band. 22.00 Da kommt was auf uns zu. Eine grosse Silvester- Unterhaltungsshow. 0.05 Das waren die 70er Jahre.

ALLEMAGNE 2

11.45 Das Programm der Feiertage. 12.00 Papa, darf ich Science-Fiction sehen? Film zum Jahre des Kindes. 12.30 Die weisse Robbe. Amerikanischer Zeichentrickfilm. 13.00 Rund um die Oper für Anfänger und Fortgeschrittene. 14.25 Heute. 14.30 Hochwürden Don Camillo. Italienischer Spielfilm. 16.20 Timm Thaler (8) nach James Krüss. 16.45 Heute. 16.50 Wer ist Andy Seuffert? Eine Frau und die Mayas, Film von Heinz Dieckmann. 17.35 Silvesterkonzert 1979. Sir Georg Solti dirigiert das London Philharmonic Orchestra. 19.00 Heute. 19.10 Ansprache des Bundeskanzlers. 19.20 Silvester-Disco, Hits und Gags mit Ilja Richter. 20.00 Das war der wilde Western. Amerikanischer Spielfilm. 22.25 Ein verrücktes Paar. Komische Geschichten mit Gritt Boettcher und Harald Juhnke. 23.45 Jetzt geht die Party richtig los. Hinein ins neue Jahr auf dem Karussell der guten Laune.

AUTRICHE 1

14.50 Jetzt schlägt's 13. Amüsantes Lustspiel, mit Hans Moser, Theo Lingen. 16.20 Harold Lloyd – Kellner aus Liebe. 16.30 Biene Maja – Unerwünschter Besuch. 16.55 Spielzeuggeschichten. 17.00 Zu klein in einer grossen Welt. Ein Spielfilm über das Schicksal eines Liliputanerkindes. 17.50 Der grosse und der kleine Clown. Puppentrickfilm. 18.00 Heinz Conrads und seine Freunde feiern Silvester. 19.00 Ironimus 79. Ein Jahresrückblick in der Karikatur. 19.30 Zeit im Bild. 19.40 Silvesteransprache von Kardinal König. 19.50 Sport. 20.15 Am laufenden Band. Ein Familienspiel mit Rudi Carrell. 22.05 Hurra – ein Junge Schwank von Franz Arnold und Ernst Bach. 23.52 Zum Jahreswechsel. 0.05 Silvester Tanzparty.

MARDI

SUISSE ROMANDE

NOUVEL-AN
12.15 Nouvel-An à Vienne
Orchestre philharmonique de Vienne dirigé par Lorin Maazel
13.30 Téléjournal
13.35 Les fous dans la vallée
Ski, avion, deltaplane, trois moyens qui permettent de réaliser des exploits
14.00 Saut à Garmisch
Tournoi des 4 tremplins
Démon vole!
Une TV japonaise

15.45 Les misérables (1)
d'après Victor Hugo réalisé par Marcel Bluwal

Deux acteurs bien typés parmi la nombreuse distribution réunie pour cette nouvelle version. (Photo TVR)

17.40 Le lion et la chanson
film de marionnettes tchèques
17.55 Téléjournal

18.00 Ecran de fêtes

Après «La Belle et la Bête», diffusée le 25 décembre, voici donc la seconde pièce montée par le Théâtre Am Stram Gram dans une mise en scène de Dominique Catton et réalisée pour la télévision par Michel Soutter.

«La Nuit à l'envers» est une fantasmagorie qui porte la signature de Manuel Galich, dramaturge, essayiste et historien guatémaltèque.

Dans le monde clos d'un magasin d'accessoires de théâtre, les mannequins ont leur vie propre, la nuit venue. Et le propriétaire est persuadé que des voleurs sont les auteurs de la disparition de certains d'entre eux.

19.05 Si j'étais, si j'avais
19.10 Fêtes vos mots
19.30 Images d'Epinal
19.30 Téléjournal
19.45 M. Georges-A. Chevallaz
Président de la Confédération vous présente ses bons vœux
19.55 Tchizz en chansons

20.15 Le grand saut
Soirée en deux parties:
«Chantons sous la pluie»
film de Stanley Donen
«Avant et après»
ou comment de grandes stars de Hollywood ont passé du cinéma muet au cinéma parlant
23.15 Téléjournal

FRANCE 1

NOUVEL-AN
12.15 Nouvel-An à Vienne
13.30 T F 1 actualités
14.00 Au temps de la guerre des étoiles
scénario de Rod Warren
15.10 Les visiteurs de Noël
16.40 Le regard des femmes

17.50 Tout l'or du monde
film de René Clair
19.20 Actualités régionales
19.45 Les inconnus de 19 h 45
20.00 T F 1 actualités

20.30 Le coq de bruyère
comédie de Michel Tournier

22.05 Les frères Jacques
créateurs d'une forme de spectacle originale où se mêlent le chant et le mime
22.55 L'enfance à vivre
«Prévert rose ou bleu»
23.25 T F 1 dernière

FRANCE 2

NOUVEL-AN
12.05 Passez donc me voir
12.30 Mon oncle et mon curé (2)
12.45 Antenne 2 journal
13.35 Femme, femme, femme

14.35 La planète sauvage
film de René Laloux

15.50 La fille du régiment
de Gaetano Donizetti
18.00 Les malheurs de Sophie
18.55 Chiffres et lettres
19.20 De 1900 à l'an 2000
avec Arthur Conte
19.45 Tour du monde du dessin animé
20.00 Antenne 2 journal
Les dossiers de l'écran

20.35 Vivre libre
film de James Hill d'après Joy Adamson
DÉBAT
Les droits de l'animal
23.30 Antenne 2 dernière

FRANCE 3

NOUVEL-AN
16.00 F R 3 jeunesse
18.55 Tribune libre
19.10 Soir 3 première

19.20 Dix pour vivre
film de l'UNICEF
19.55 Aventures de Tintin
20.00 Petits papiers de Noël
20.45 Les Shadocks

21.00 Tarzan l'homme-singe
film de W. S. Van Dyke
22.30 Horowitz à la Maison-Blanche
23.35 Soir 3 dernière

SVIZZERA ITALIANA

Capodanno
12.15 Concerto di Capodanno
Orchestra filarmonica di Vienna diretta da Lorin Maazel
13.25 Telegiornale
13.30 Stars on ice (13)
13.30 Sci salto da Garmisch
TV svizzera tedesca
13.55 Gli accieri di Sherwood
film di Terence Fischer
15.10 Musica della natura
Documentario geografico
16.30 Per i bambini

17.50 Circo coreano
18.50 Telegiornale
19.00 Lo sci, come
19.25 (N) Charlie Chaplin
19.40 Fumo d'inchiostro
Charles Dickens
20.05 On. Georges-A. Chevallaz
Auguri per 1980
20.10 Il regionale
20.30 Telegiornale
20.45 Avventure di David Balfour
4. e ultimo episodio
22.15 Giselle
Balletto in due atti
Musica di Adolphe Adam
23.15 Telegiornale

SUISSE ALEMANIQUE

NOUVEL-AN
12.10 Téléjournal
12.15 Concert du Nouvel-An
13.30 Saut à skis international
15.30 Krabat
16.50 Ça c'est l'opéra
Danny Kaye et 3000 enfants au Metropolitan Opera à New-York
17.45 Gschichte-Chischte
17.55 Téléjournal
18.00 Résultats sportifs
18.15 Allocution du Nouvel-An
19.05 Au royaume des animaux sauvages
19.30 Téléjournal
19.50 Les vœux du président de la Confédération Georges-André Chevallaz

20.00 Im weissen Röss'l
Pièce musicale de Hans Müller
21.45 Téléjournal
21.55 Modell Valentino

ALLEMAGNE 1

11.00 Andalusien, Land der Mauren. 11.45 Brand-Stiftung, Komödie von Günther Siegmund. 13.30 ARD-Sport extra: Internationales Neujahrskispringen. 15.35 Die rote Zora und ihre Bande – Branko kommt ins Gefängnis. 16.05 Einsteins Universum mit Peter Ustinov. 18.00 Freiwillig nach Sibirien, Bericht von Klaus Bednarz. 18.30 Der Abenteuerfilm. Amerikanischer Spielfilm. 20.00 Tagesschau. 20.15 Gefundenes Fressen, Fernsehspiel von M. Verhoeven, E. Heidenreich und B. Schroeder. 21.50 Ludwig van Beethoven: Sinfonie Nr. 4. 22.25 Frauen machen Geschichte – Das Zimmer von Mrs. Woolf. 23.25 Tagesschau.

ALLEMAGNE 2

11.00 Schlaglichter 79, Bilder eines Jahres. 12.15 Neujahrskonzert. Es spielen die Wiener Philharmoniker; Leitung: Morin Maazel. 13.30 Heute. 13.35 Henry Winkler's Theatershow. Szenen und Figuren von William Shakespeare. 14.20 Des Broadways liebstes Kind: Vorhang auf! 16.10 Heute. 16.15 Zirkus, Zirkus. Attraktionen und Sensationen der Manege. 17.45 Timm Thaler (9). 18.15 Die Strassenkünstler von San Francisco. 19.00 Heute. 19.10 Ansprache des Intendanten Karl-Günther von Hase. 19.20 Ein Kapitel für sich (3), Fernsehfilm von Eberhard Fechner. 21.30 Heute. 21.35 Sidney Lumet: Mord im Orient-Express. Englischer Spielfilm. 23.35 Heute.

AUTRICHE 1

12.15 Eurovision aus Wien: Neujahrskonzert der Wiener Philharmoniker. Dirigent: Lorin Maazel. 13.30 Eurovision aus Garmisch-Partenkirchen: Internationale Vierschanzentournee Neujahrsskispringen. 15.35 Das Meer muss leben. Besuch der Amiranten, einer Inselgruppe im Indischen Ozean. 15.55 Der Vagabund. Eine bitter-sentimentale Milieustudie. 16.45 Nils Holgerssons wunderbare Reise, Jugendspielfilm nach einer Erzählung von Selma Lagerlöf. 17.55 Betthupferl. 18.00 Wer fürchtet sich vor'm schwarzen Mann? Betrachtung über den Rauchfangkehrer. 18.45 Zehn Jahre Zukunft Oesterreich in den 80er Jahren. 19.20 Neujahrsansprache des Bundespräsidenten. 19.30 Zeit im Bild. 19.45 Sport. 20.10 Das Wort zum Neujahrstag; Es spricht Bischof Oskar Sakrausky. 20.15 Ein Kapitel für sich – Im Block. 22.25 Videothek. Die besten Beiträge aus der Reihe.

MERCREDI

SUISSE ROMANDE

12.50 Point de mire
13.00 Téléjournal
13.05 Aventure des cimes et des profondeurs
– Hors cadre

14.00 Anton Dvorak
Documentaire retraçant la vie musicale du célèbre compositeur
14.50 La Méditerranée de Lawrence Durrell
ou l'âge d'or de la Grèce antique
15.50 Les misérables (2)
d'après Victor Hugo
17.50 Spécial Véronique Sanson
Un mini-récital
18.15 Ecran de fêtes
18.55 Si j'étais, si j'avais
19.00 Images d'Epinal
19.05 Fêtes vos mots
19.30 Téléjournal
19.50 Tchizz Boulimie

20.15 Avec l'accent du Québec
Soirée canadienne préparée par Jean-Claude Chanel: «Coup de sang» de Jean Daigle
Pauline Julien, une vedette en direct avec ses musiciens
J. A. Martin, photographe
film de Jean Beaudin

Le réalisateur Jean-Claude Chanel, qui collabora étroitement à la mise sur pied de cette grille des fêtes, était particulièrement habilité à concevoir une soirée dédiée au Québec: sa carrière d'auteur de reportage l'a souvent conduit de l'autre côté de l'Atlantique, où il tourna notamment pour «Temps présent», avec Jean-Philippe Rapp, deux excellents portraits d'une famille d'agriculteurs suisses émigrée au Canada.

Il a donc sélectionné trois productions qui, à des titres divers, sont représentatives d'un quotidien québecois qui s'étale du début du siècle à nos jours.

23.40 Téléjournal

FRANCE 1

12.15 Réponse à tout
12.30 Midi première
13.00 T F 1 actualités
13.35 Les visiteurs du mercredi
L'après-midi des jeunes
17.55 Sur deux roues
avec la prévention routière
18.10 T F Quatre
18.30 L'île aux enfants
18.55 Un jour... un enfant
19.10 Minutes pour les femmes
19.20 Actualités régionales
19.45 Les inconnus de 19 h 45
20.00 T F 1 actualités
20.30 Joséphine
4. La marche du Sacre (avril 1799 - décembre 1804)

22.10 Poisson d'avril
film de Gilles Grangier (cycle Bourvil)
23.50 T F 1 dernière

FRANCE 2

12.05 Passez donc me voir
12.30 Mon oncle et mon curé (3)
12.45 Antenne 2 première
13.35 Magazine régional
13.50 Face à vous
14.00 Aujourd'hui Madame
Les mercredis de Madame

15.15 Le mariage de Figaro
comédie de Beaumarchais réalisé par Marcel Bluwal

Anne Doat et Jean-Pierre Cassel, excellent dans le rôle de Figaro. (Photo Antenne 2)

17.45 Récré Antenne 2
18.30 C'est la vie
18.50 Chiffres et lettres
19.20 Actualités régionales
19.45 Tour du monde du dessin animé
20.00 Antenne 2 journal
20.35 La pitié dangereuse (2)
d'après Stefan Zweig

22.20 Alain Decaux raconte...
Saladin: le sultan chevalier
23.15 Antenne 2 dernière
23.35 Compagnons pour vos songes

FRANCE 3

16.00 F R 3 jeunesse
Programmes de fin d'année
18.55 Tribune libre
19.10 Soir 3 première
19.20 Actualités régionales
19.40 Télévision régionale
19.55 Aventures de Tintin
20.00 Les jeux de 20 heures
Les Shadocks
– On aime ou on n'aime pas...

20.30 Comme un torrent
film de Vincente Minelli
Un mélodrame bien fait et bien interprété, mais sans sujet original
21.55 Soir 3 dernière

SVIZZERA ITALIANA

16.15 (N) Charlie Chaplin
17.20 Per la gioventù
Programmi festivi
18.50 Telegiornale
19.05 In casa e fuori
19.35 Segni
Advina advinanza
20.05 Il regionale
20.30 Telegiornale

20.45 Mirage
di Brian Clark
regia di Gordon Flemyng
21.40 Hippodrome
Ricordi di un'estate
22.40 Telegiornale

SUISSE ALEMANIQUE

15.35 Voyage au centre de la terre
film américain de Henry Levin
17.20 Les gens de la place du Dôme
4me partie
17.45 Gschichte-Chischte
17.55 Téléjournal
18.00 Robi Robi Robin Hood
série avec Dick Gautier
18.35 Le sport en bref
18.40 Intermède

19.00 Mon ami Taffdi
série américaine
19.30 Téléjournal

20.00 Als Jude geboren - zum Juden gemacht
avec le rabbin Dr Jakob Teichmann
21.05 Derrick
série policière d'Herbert Reinecker
22.05 Téléjournal

ALLEMAGNE 1

16.10 Tagesschau. 16.15 Wahlbekanntschaften Menschen, die sich kennenlernen. 17.00 Wir spielen die Mayers. 17.50 Tagesschau. 18.00 Abendschau. 18.30 Omaruru – Das Wiedersehen. 19.00 Sandmännchen. 19.10 Jauche und Levkojen – Eine Haarklammer. 19.45 Abendschau. 20.00 Tagesschau. 20.15 Zwischen Tod und Leben; Fernsehfilm nach dem Roman «Les anneaux de Bicêtre» von Georges Simenon. 21.45 Bilder aus der Wissenschaft. 22.30 Tagesthemen.

ALLEMAGNE 2

15.50 Rappelkiste. Was man alles kaufen soll. 16.20 Trickbonbons, mit Schobert und Black. 16.35 Timm Thaler (10). 17.00 Heute. 17.10 Flambards – Ich habe die Erde geerbt. 17.40 Die Drehscheibe. 18.20 Die nächste Party kommt bestimmt; Frühschoppen. 19.00 Heute. 19.30 Weisses Haus, Hintereingang (1). Amerikanische Fernsehserie von G. Bagni und P. Dubov. 20.15 ZDF-Magazin: Themen der Zeit. 21.00 Heute-Journal. 21.20 Van der Valk – Der geheimnisvolle Feind. 22.10 Sieh mal an, mit Serien leben. 22.15 Ein Jahr bei uns. Familie Duong aus Vietnam. 22.45 Es herrscht Ruhe im Land, Fernsehspiel von A. Skarmeta. 0.25 Heute.

AUTRICHE 1

9.00 Auch Spass muss sein. Fernsehen zum Gernsehen. 9.30 The Munsters – Munsters Masquerade. 10.00 Arsen und Spitzenhäubchen. Kriminalkomödie. 15.40 In 80 Tagen um die Welt (1), Humorvoller Abenteuerfilm nach dem Roman von Jules Verne. 17.00 Einladung ins Kasperlhaus. Aufführung des Wiener-Urania-Puppentheaters Hans Kraus. 17.25 Auch Spass muss sein. Fernsehen zum Gernsehen. 17.55 Betthupferl. 18.00 Abenteuer am Roten Meer Kassim's Herausforderung nach einer Erzählung von Henry de Monfreid. 18.25 ORF heute. 18.30 Wir. 18.54 Teletext-Quiz. 19.00 Oesterreichbild mit Südtirol aktuell. 19.30 Zeit im Bild. 20.15 Ein glückliches Jahr. Charmante Gaunerkomödie.

SECOURS SUISSE D'HIVER
«...pour ceux qui sont dans le besoins.»

AUTOUR DU MONDE EN QUELQUES LIGNES

Washington accorde un nouveau sursis à l'Iran

NATIONS UNIES (AP).– Au moment où la crise iranienne risquait d'entrer dans une phase aiguë, c'est un nouveau sursis que Washington, bon gré mal gré, vient d'accorder à l'Iran.

Au Conseil de sécurité de l'ONU qui s'est réuni samedi soir, le secrétaire d'Etat américain, M. Cyrus Vance, s'est contenté en effet de demander la condamnation du maintien en détention des otages de l'ambassade. Il n'a pas réclamé des sanctions économiques immédiates, comme le président Carter l'avait d'abord envisagé le 21 décembre.

M. Vance a proposé qu'outre la condamnation de la détention des otages, cette résolution contienne deux autres dispositions:

• Dans un premier temps, M. Waldheim intensifie ses «bons offices»: le secrétaire général s'est dit prêt à se rendre personnellement à Téhéran. Il rendrait compte au conseil dans un délai précis.

• Si les otages n'ont pas été libérés lors de ce nouveau rendez-vous, le conseil adopterait alors des sanctions économiques en vertu de l'article 41 de la charte.

Mais, les étudiants islamiques restent fermes. Interrogés sur l'éventualité de la venue à Téhéran de M. Kurt Waldheim, ils ont expliqué: «M. Waldheim peut venir en son nom personnel. Mais puisque l'iman a dit qu'il n'y aurait pas de négociations sur la question des otages, il n'y en aura pas». Hier soir, l'ayatollah Khomeiny et son ministre des affaires étrangères discutaient sur l'opportunité d'une démarche de M Waldheim.

Conseil de sécurité: débat ajourné!

NATIONS UNIES (AP). — Le débat du Conseil de sécurité des Nations unies sur la crise iranienne a été ajourné dimanche à 17 h 35 à New-York (23 h 35 heure de Paris) et reporté à aujourd'hui 16 h 30, heure de Paris.

Otages: ultimatum jusqu'au 7 janvier?

NATIONS UNIES (AP).– Selon un de ses représentants, le Conseil de sécurité aurait accepté de fixer au 7 janvier un ultimatum pour la libération des otages américains au-delà duquel des mesures vigoureuses seraient prises contre l'Iran. La seule question laissée en suspens lors des consultations de dimanche après-midi concernerait la nature de ces mesures: le Conseil devrait-il appliquer l'article 41 de la charte des Nations unies prévoyant des sanctions économiques si les otages n'étaient pas libérés, ou la menace devrait-elle rester plus vague?

Waldheim aujourd'hui à Téhéran

TÉHÉRAN ET NEW-YORK (AFP).– M. Sadegh Ghotbzadeh, ministre iranien des affaires étrangères, a annoncé dimanche soir que le Conseil de la révolution avait donné son accord pour la venue en Iran de M. Kurt Waldheim, secrétaire général de l'ONU.

Par ailleurs, M. Hassan Habibi, porte-parole du Conseil de la révolution, a précisé qu'on ignorait si l'iman Khomeiny rencontrerait M. Waldheim.

Pour leur part, les étudiants islamiques ont fait savoir qu'ils refuseraient de rencontrer M. Waldheim. «Nous n'acceptons pas Waldheim en tant que médiateur. Nous ne négocierons avec personne au sujet des otages».

Quand l'URSS parle de se retirer de l'Afghanistan

MOSCOU (Reuter). – L'Union soviétique a reconnu hier soir avoir envoyé un «contingent militaire limité», afin d'aider l'Afghanistan à repousser une agression étrangère. Mais elle a nié avoir joué quelque rôle que ce soit dans les affaires intérieures du pays.

La télévision soviétique a déclaré que les troupes se retireraient complètement dès que leur présence ne serait plus nécessaire.

C'est la première fois depuis le coup d'Etat de jeudi à Kaboul que l'Union soviétique reconnaît publiquement que des forces soviétiques se trouvent en Afghanistan.

«Khomeiny 80!»

LE CAIRE (AP).– Les trafiquants de haschisch suivent l'actualité de près. Ils viennent, en effet, d'introduire une nouvelle qualité de haschisch sur le marché égyptien: le «Khomeiny 1980»!

Les journaux du Caire ont indiqué hier que la police avait saisi 48 kg de ce haschisch dans la ville égyptienne de Benisueif, à 121 km au sud du Caire.

Les trafiquants ont l'habitude de donner à leur haschisch – qui vient la plupart du temps du Liban – le nom d'un chanteur ou d'un homme politique célèbre pour permettre aux acheteurs de mieux l'identifier.

Avalanche en France: 3 morts

ALBERTVILLE (AP). – Le mauvais temps qui sévit depuis 48 h est à l'origine de plusieurs avalanches qui ont fait trois morts hier dans le massif de la Vanoise, au-dessus de Pralognan.

Attentat à l'aéroport d'Istanbul

ISTANBUL (AP). — Deux grenades à main de faible puissance ont explosé dimanche à l'aéroport international Yesilkov d'Istanbul, blessant une personne à bord d'un bus transportant des passagers vers leur avion.

Cet attentat a été revendiqué par un communiqué de l'armée secrète arménienne pour la libération de l'Arménie qui affirme qu'un «certain nombre de personnes ont été tuées et blessées dans la salle des correspondances de l'aéroport» et ajouta qu'un «bus a été détruit sur la piste».

Nouveau gouvernement au Portugal

LISBONNE (AFP). – M. Francisco sa Carneiro, président du parti social-démocrate (PSD), a accepté samedi de former le nouveau gouvernement portugais qui, dans les grandes lignes, se compose comme suit:

Premier ministre: Francisco sa Carneiro, 45 ans (parti social-démocrate).

Vice-premier ministre et ministre des affaires étrangères: Diogo Freitas do Amaral, 38 ans (centre démocratique et social).

Ministre adjoint au premier ministre: Francisco Pinto Balsemao, 43 ans (PSD).

Défense: Adelino Amaro da Costa, 38 ans (CDS).

Intérieur: Eurico de Melo, 54 ans (PSD).

Finances: Anibal Cavaco Silva (PSD).

SUISSE ALÉMANIQUE

Routes saint-galloises: la liste noire s'allonge

GAMS KALTBRUNN (SG) (ATS). – Dans le canton de Saint-Gall trois personnes ont perdu la vie, victimes d'accidents de la circulation dus à des dérapages au cours de la nuit de vendredi à samedi.

Entre Haag et Gams, une voiture roulant à grande vitesse s'est écrasée contre un arbre après avoir traversé la piste de gauche. Conducteur et passager ont été tués sur le coup. Il s'agit de Rudolf Schoch de Buchs (SG) et de Rudolf Feuer de Gams (SG). Le nombre des personnes mortellement accidentées s'élève ainsi à quatre pour la région en une semaine, vu que deux jeunes gens âgés de 18 ans ont été tués dans la soirée du 23 décembre à un passage à niveau non-gardé, mais signalé par une croix de Saint-André entre Sevelen et Truebach, leur voiture étant entrée en collision avec un train express.

En outre, la voiture conduite par Stephan Bruggmann d'Adliswil ZH, 31 ans, s'est écrasée contre un mur entre Schaenis et Kaltbrunn, après avoir dérapé sur la chaussée mouillée, en partie recouverte de neige, et traversé la route. Le conducteur est décédé peu après son admission à l'hôpital.

Autoroutes: le ruban va s'allonger en Suisse centrale

LUCERNE (ATS). – Toute une série de tronçons d'autoroutes sera probablement ouverte à la circulation en 1980 en Suisse centrale. Il s'agit en tout d'environ 60 kilomètres d'autoroute qui profiteront avant tout à la liaison Nord-Sud de la N2. C'est ainsi que l'on ouvrira la voie de la rive gauche du lac des Quatre-Cantons. Il reste encore le passage entre Sursee et Emmen (Lu) qui sera ouvert en 1981, de même qu'un petit tronçon près de Goeschenen. Mais la liaison sera faite entre Oftringen (Ag) - Sursee (Lu), soit 22 kilomètres. Ce tronçon doit être ouvert le 3 juillet prochain. A la fin de l'année prochaine, on ouvrira en outre le tunnel du Seelisberg (9,25 km) et celui du Gothard (16,3 km). En même temps, on devrait voir également l'ouverture des tronçons de raccordement entre Beckenried (Nw) et Fluelen (Ur) et entre Wassen et Goeschenen. Au total quelque 30 kilomètres.

Ils cherchaient leur lampe de poche avec des allumettes...

BOSWIL (AG) (ATS). – Deux enfants âgés de 6 et 7 ans ont provoqué vendredi dans l'après-midi un incendie qui a détruit une ferme et des silos à Boswil dans le canton d'Argovie. Le montant des dommages s'élève à 400.000 francs. Les enfants, occupés à construire une hutte de bottes de paille dans la grange au-dessus de l'étable, avaient perdu leur lampe de poche. Ils l'ont cherchée avec des allumettes, mettant ainsi le feu à la paille. 180 veaux et un poney ont pu être sauvés des flammes.

Alerte à la pollution sur le Rhin

BÂLE (ATS). – L'Office de la protection des eaux du canton de Bâle-Ville a lancé une alerte à la pollution du Rhin, samedi, après qu'on a constaté que du mazout flottait sur les eaux près de la centrale électrique de Birsfelden. Toutes les mesures ont été prises afin d'éviter que la pollution ne s'étende aux réseaux de distribution de l'eau potable, On ne sait pas encore d'où provient la pollution.

BERNE

Fortes chutes de neige sur le Jura bernois

Il neigeait très fort hier soir sur le Jura bernois. Il est tombé quelque 30 centimètres sur Tavannes entre 9 h et 10 h 30. Grâce aux passages réguliers du chasse-neige, le col de Pierre-Pertuis restait pourtant praticable... à condition de disposer d'un très bon équipement d'hiver. Les chaînes étaient fortement conseillées. Et la neige continuait à tomber!

TESSIN

Kaiseraugst: le gouvernement refuse de prendre position

BELLINZONE (ATS). – Le gouvernement tessinois se refuse à prendre position au sujet de l'autorisation générale concernant la centrale nucléaire de Kaiseraugst. Dans sa réponse à la procédure de consultation lancée par le département fédéral des transports, des communications et de l'énergie, il estime qu'il est très difficile de déterminer si la clause du besoin est remplie, aussi longtemps qu'aucune décision de principe sur la politique énergétique n'est prise. Cette décision devrait être prise de toute urgence, afin d'évaluer les besoins effectifs en énergie. Cela éviterait le risque de voir certaines dispositions de la loi sur l'énergie atomique rester lettre morte.

VALAIS

Fuyard responsable d'un accident retrouvé

SION (ATS).– La police valaisanne à Sion vient de retrouver l'automobiliste qui avait causé le 28 décembre un grave accident de la circulation sur la route de Salins près de Sion et qui avait pris la fuite. Ce jour-là en effet, le conducteur d'une voiture, M. Jean-François Moser et son épouse étaient occupés en bordure de chaussée à monter les chaînes à neige de leur voiture. Survint alors un conducteur inconnu qui faucha les deux personnes et prit la fuite. Les deux blessés furent hospitalisés. Des appels aux témoins furent lancés dans la presse. Le conducteur en fuite a pu être identifié. Sa voiture portait les marques de l'accident.

Un professeur valaisan succombe à un accident de voiture

SION (ATS). – Dimanche est décédé à l'hôpital de Sion M. Jean-Luc Bagnoud professeur à l'Ecole normale des garçons à Sion. M. Bagnoud, 43 ans, marianiste, avait été victime d'un accident de voiture il y a dix jours au pont de Riddes. Sa voiture avait embouti l'arrière d'un véhicule en panne, puis avait été projetée contre la glissière de sécurité. M. Bagnoud a été emporté par une embolie pulmonaire, alors que son cas ne paraissait pas alarmant. Le défunt enseignait depuis quinze ans à l'Ecole normale de Sion où il était professeur de français et de philosophie. Il faisait partie de plusieurs commissions romandes concernant l'enseignement du français. Il était également membre de l'Association valaisanne des écrivains.

Loterie à numéros – Tirage du 29 décembre

Numéros sortis: 12, 17, 23, 28, 32 et 38 **Numéro complémentaire:** 14

STATISTIQUE DES NUMÉROS SORTIS

1	2	3	4	5	6	7	8	9	10
79 x	88 x	96 x	97 x	77 x	79 x	77 x	77 x	91 x	81 x
11	12	13	14	15	16	17	18	19	20
97 x	78 x	69 x	71 x	75 x	67 x	67 x	91 x	72 x	74 x
21	22	23	24	25	26	27	28	29	30
76 x	76 x	71 x	82 x	58 x	94 x	82 x	81 x	75 x	77 x
31	32	33	34	35	36	37	38	39	40
71 x	95 x	71 x	74 x	67 x	80 x	67 x	77 x	77 x	97 x
				41	42				
				7 x	8 x				

INFORMATIONS SUISSES

Incendie à Fluelen: une famille turque se sauve de justesse!

C'est avec beaucoup de chance qu'une famille turque a pu être sauvée de la mort. Surpris en pleine nuit par un incendie, les parents et leurs quatre enfants, habitant une maison à Fluelen (Ur) ont pu sortir de leur appartement en feu. Vêtus de leurs seuls pyjamas et abandonnant sur place tout ce qui leur appartenait, les six ressortissants turcs ont été hébergés par des voisins. Faisant preuve d'une solidarité digne d'un conte de Noël, habitants et autorités ont tout mis en œuvre pour aider la famille.

L'incendie, dont on ne connait pas encore les causes, a fait de très grands dégâts matériels. Les pompiers parvinrent après avoir lutté pendant des heures, à éviter une véritable catastrophe: plusieurs maisons d'habitation, situées à quelques mètres de la maison en feu, purent être sauvées, le vent soufflant dans la nuit de vendredi, ne facilitant pas les choses. C'est la seconde fois en l'espace de quelques jours qu'un incendie occasionne d'importants dégâts dans la commune uranaise de Fluelen.

E. E.

Manifestation... en musique à Berne

212.000 signatures pour Radio 24

BERNE (ATS). – Samedi après-midi, Roger Schawinski, le responsable de Radio 24 a remis une pétition signée par 212.000 personnes à un huissier du Palais fédéral à Berne. Plusieurs centaines de fans de la radio commerciale accompagnaient Schawinski. Ils étaient venus de Zurich en voitures, cars et trains spéciaux pour manifester leur soutien à Radio 24.

C'est vers 14 heures que la manifestation a commencé. Selon la police bernoise, 3000 personnes y participaient. Tout s'est passé dans la bonne humeur et il y avait même un émetteur pirate pour égayer l'atmosphère. Dans une allocution, Roger Schawinski a déclaré qu'il n'y avait pas de base légale au monopole de la SSR et qu'il ne comprenait par conséquent pas pourquoi le Conseil fédéral tirait à boulets rouges sur Radio 24. Selon lui, le succès de la pétition, les 212.000 signatures ont été récoltées en une semaine, montre que pour beaucoup de citoyens suisses, Radio 24 est une bonne chose.

Berne se situe normalement en dehors de la zone de réception de Radio 24. Samedi cependant, le programme de Radio 24 était subitement capté dans la Ville fédérale, et cela au moment où Roger Schawinski, chef de la station, remettait à un huissier du Palais fédéral une pétition de soutien signée par 212.000 personnes.

Vu «l'extension inhabituelle de la zone de réception», la police bernoise, à la demande des PTT, a inspecté une voiture qu'un passant avait prétendue suspecte de transporter un émetteur mobile. La voiture portait des plaques genevoises, et c'est à son bord que Schawinski s'était rendu à Berne. L'inspection menée par la police et un spécialiste des PTT a démontré que le véhicule n'était équipé que d'un téléphone.

Dimanche, M. Schawinski s'est défendu énergiquement d'avoir à faire en quoi que ce soit avec l'émetteur ayant transmis Radio 24 à Berne. Il a mentionné le fait que des relais inconnus, ont déjà retransmis des programmes à différentes reprises. La police de son côté suppose que Radio 24 a été transmis par une chaîne d'émetteurs de Zurich à Berne à un émetteur mobile qu'elle n'a pas pu localiser.

Danger local d'avalanches

WEISSFLUHJOCH SUR DAVOS (ATS). – L'Institut fédéral pour l'étude de la neige et des avalanches au Weissfluhjoch sur Davos communique:

Dimanche, diverses régions alpines étaient à nouveau recouvertes d'importantes couches de neige. On a ainsi annoncé une augmentation de la couche de 30 à 50 centimètres dans les montagnes de l'ouest du Valais et dans les Alpes bernoises, sur le côté nord du Gothard, dans les Alpes glaronnaises, ainsi qu'au nord du Tessin. Par fort vent d'ouest à nord, il y a eu de forts amas de neige sur les pentes à l'écart du vent, principalement sur les crêtes. Dans les régions citées subsiste actuellement un fort danger de glissement local de plaques de neige. Les skieurs doivent en tenir compte dès l'altitude de 1600 mètres environ. Dans le reste des Alpes où on relève une couche de 10 à 20 centimètres de neige fraîche, le danger de glissement de plaques de neige subsiste au-dessus de 2000 mètres environ. Ceci principalement sur les pentes orientées au nord-ouest et du nord au sud-est.

Trafic peu perturbé en dépit de la neige

BERNE (ATS). – Pendant ce week-end, d'importantes couches de neige ont à nouveau recouvert diverses régions alpines. Le manteau neigeux a augmenté de 30 à 50 centimètres dans les montagnes de l'ouest du Valais, dans les Alpes bernoises sur le côté nord du Gothard, dans les Alpes glaronnaises et au nord du Tessin. Le trafic routier n'a pas été perturbé et était restreint vu le pont de Nouvel-An et le temps peu propice aux excursions.

Six personnes au moins ont cependant perdu la vie sur les routes au cours de ces deux jours. Aucune perturbation n'est à signaler du côté des CFF, et les travaux de déblayage n'ont provoqué que de légers retards dans le trafic aérien.

Diverses installations de remontées mécaniques ont dû être fermées momentanément en Valais pendant que les pistes étaient déblayées à l'explosif. Dans ce même canton, un troupeau de moutons égaré a été ramené en plaine par les pilotes des glaciers. Dans l'Oberland bernois le vent d'ouest souvent violent et les chutes de neige persistantes ont quelque peu gâché le plaisir des skieurs.

Dans le canton de Vaud les chasse-neige sont entrés en action tôt dans la matinée de dimanche sur la N1 et la N9, ainsi que dans la région du Chalet-à-Gobet. Dans le Jura, sur le plateau et dans l'Emmental les équipes de déblayage étaient également au travail.

Deux accidents de la circulation dus à des dérapages ont fait trois morts dans le canton de Saint-Gall au cours de la nuit de vendredi à samedi. En Argovie deux piétons ont été tués par des voitures, la visibilité étant très mauvaise. Enfin un automobiliste qui avait été fauché par une voiture alors qu'il plaçait vendredi soir son signal de panne après une collision due au verglas survenue sur l'autoroute de contournement de Lausanne est décédé au Centre hospitalier universitaire vaudois.

Machines et métallurgie: vacances supplémentaires

La durée des vacances sera prolongée dès l'année prochaine dans les 500 entreprises affiliées à l'Association patronale suisse des constructeurs de machines et industriels en métallurgie conformément aux accords qui ont été conclus entre les partenaires sociaux en 1978. La plupart des 200.000 travailleurs soumis à ces accords bénéficieront d'une semaine de vacances en plus.

La durée des vacances sera de trois semaines et demie de la 1re à la 9me année de service, de quatre semaines à partir de 35 ans ou 10 ans de service, et de cinq semaines à partir de 55 ans. Dès le 1er janvier 1981, tous les travailleurs auront droit à quatre semaines de vacances et à cinq semainse dès l'âge de 50 ans. (ATS)

VAUD

Des milliers de jeunes chrétiens défilent dans les rues de Lausanne

LAUSANNE (ATS). – Des milliers de jeunes, venus d'une vingtaine de pays d'Europe, ont défilé vendredi dans les rues de Lausanne, pour témoigner de leur foi chrétienne. Derrière des banderoles précisant les différentes nationalités, ils ont sillonné les rues de la ville et chanté sur les places. Cette marche publique était au programme de «Mission 80», congrès missionnaire européen groupant quelque 7000 participants au Palais de Beaulieu.

Les passants ont pu suivre ce cortège et parler avec les congressistes. Beaucoup se sont joints à eux pour participer à deux rencontres publiques, à la cathédrale et au temple de Saint-François. En même temps, 5000 participants se retrouvaient au Palais de Beaulieu pour une autre réunion.

Les jeunes de «Mission 80» ont distribué un tract imprimé pour l'occasion et expliquant en quoi consiste leur foi chrétienne. Beaucoup d'entre eux, venus de toute l'Europe, sont intéressés à un service missionnaire sur le vieux continent ou outre-mer.

Ouvert à Lausanne le 27 décembre, le congrès se poursuit jusqu'au 1er janvier.

Collision sur le verglas: un blessé meurt à l'hôpital

LAUSANNE (ATS). – Vendredi vers 21 h 45, sur la chaussée lac de l'autoroute de contournement de Lausanne, verglacée, près de la sortie de la Blécherette, deux automobilistes roulant sur Lausanne se sont heurtés et ont quitté la route. En voulant aller placer son triangle de panne, l'un d'eux, M. Georges Nihan, 44 ans, demeurant à Epalinges, a été renversé par un autre automobiliste arrivant au même instant. Souffrant de nombreuses fractures aux jambes et de lésions internes, M. Nihan fut transporté d'urgence au Centre hospitalier universitaire vaudois, où il devait succomber dans la nuit.

Conductrice blessée

(c) Un accident de la circulation s'est produit dimanche vers 15 h. Mlle Jeanne-Marie Capt, domiciliée à Ballaigues, circulait au volant de sa voiture de Lausanne en direction de Vallorbe. Dans un virage à droite, la voiture dérapa, dévala un talus et termina sa course sur le toit. Souffrant d'une fracture de la colonne vertébrale, la conductrice a été transportée à l'hôpital de Saint-Loup.

Suisse-Cuba: accord commercial prorogé

LA HAVANE (ATS-AFP). – Cuba et la Suisse ont prorogé pour un an l'accord commercial en vigueur entre les deux pays, a-t-on appris samedi à La Havane.

Le ministre des affaires étrangères cubain par intérim, M. René Anillo, et l'ambassadeur de Suisse à Cuba, M. Jean-Pierre Ritter, ont signé le protocole d'accord.

La prorogation de cet accord a lieu tous les ans depuis la signature du protocole entre les deux pays.

Prévisions pour toute la Suisse

Le fort courant du nord-ouest entraîne toujours de l'air maritime froid vers les Alpes.

Prévisions jusqu'à ce soir.

Ouest de la Suisse, Valais: la nuit couvert et précipitations, limite des chutes de neige vers 600 mètres. Quelques brèves éclaircies et probabilité d'averses de neige. En plaine, la température sera voisine de 1 degré la nuit, de 5 degrés l'après-midi.

Suisse alémanique et Grisons: généralement très nuageux et averses de neige jusqu'en plaine.

Evolution probable pour mardi et mercredi.

Pas de changement notable.

Observations météorologiques à Neuchâtel

Observatoire de Neuchâtel, 29 décembre 1979. Température: moyenne: 2,2, min.: 0,5, max.: 3,3. Baromètre: moyenne: 714, 7. Eau tombée: 4,9 mm. Vent dominant: direction: ouest, sud-ouest, force: modéré à assez fort. Etat du ciel: couvert, pluie et neige intermittentes depuis 13 h 45.

Observatoire de Neuchâtel, 30 décembre 1979. Température: moyenne: 2,1, min.: 0,6, max.: 2,7. Baromètre: moyenne: 710,7. Eau tombée: 10,5 mm. Vent domnant: direction: ouest, sud-ouest, force: modérée à assez fort. Etat du ciel: couvert; pluie et neige pendant la nuit et neige intermittente pendant la journée.

Temps et températures Europe et Méditerranée

Zurich: nuageux, température, 2 degrés; Bâle-Mulhouse: nuageux, 3; Berne: peu nuageux, 4; Genève-Cointrin: nuageux, 3; Sion: nuageux, pluie, 3; Locarno-Monti: peu nuageux, 3; Saentis: neige, – 12; Paris: nuageux, 4; Londres: nuageux, 3; Amsterdam: nuageux, 4; Francfort: nuageux, averses de pluie et neige mêlées, 3; Berlin: nuageux, 2; Copenhague: nuageux, 3; Stockholm: couvert, neige, – 1; Helsinki: couvert, – 1; Munich: nuageux, 1; Innsbruck: couvert, 1; Vienne: couvert, 1; Prague: peu nuageux, 0; Varsovie: couvert, – 2; Moscou: nuageux, – 7; Budapest: couvert, – 1; Athènes: serein, 15; Rome: nuageux, 14; Milan: brouillard, 0; Nice: serein, 14; Barcelone: nuageux, 12; Madrid: nuageux, 9.

PRESSION BAROMÉTRIQUE À NEUCHÂTEL

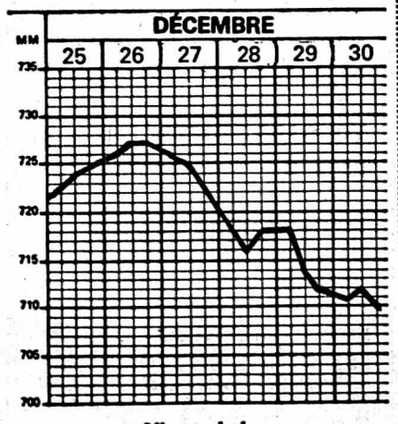

Niveau du lac le 28 décembre 1979 429,12

30.000 soldats soviétiques en Afghanistan: la tension monte partout dans le monde

ISLAMABAD (AFP-REUTER-AP). – L'Union soviétique a envoyé des forces de combat supplémentaires en Afghanistan, pour se joindre aux troupes qui ont contribué à organiser le coup d'Etat de jeudi dernier à Kaboul. Les Etats-Unis estiment que les forces soviétiques en Afghanistan comprennent maintenant 25.000 à 30.000 hommes et que «l'invasion soviétique ne cesse de croître». Samedi, le président Carter a demandé à l'URSS de retirer ses troupes d'Afghanistan. Utilisant le «téléphone rouge», il a personnellement transmis cette demande à M. Brejnev. La réponse du leader soviétique n'a pas été divulguée. Le sous-secrétaire d'Etat américain devait se rendre hier à Londres pour des consultations avec les alliés sur la manière dont l'Occident pourrait réagir.

Le président Carter a utilisé le «téléphone rouge» avec le Kremlin pour exiger le retrait des troupes soviétiques d'Afghanistan. La réponse de Moscou, parvenue samedi à Washington, n'a pas été divulguée pour l'instant. En l'absence de commentaires d'officiels américains, on peut penser que l'URSS a rejeté la demande du président Carter.

Le chef de l'exécutif américain estime maintenant le nombre de soldats soviétiques en Afghanistan à environ 25.000 hommes, chiffre largement au-dessus de ceux fournis jusqu'à ces derniers jours par le département d'Etat. La présence militaire soviétique en Afghanistan était estimée jusqu'à présent au maximum a 10.000 hommes. Samedi après-midi, M. Jody Powell, porte-parole de la Maison-Blanche, a déclaré: «L'invasion soviétique continue à s'étendre. Nous pensons désormais que l'équivalent d'une division aéroportée se trouve dans la région de Kaboul et que deux divisions d'infanterie motorisée ont pénétré dans le pays par la frontière nord».

«Ceci porterait le nombre total des soldats soviétiques en Afghanistan en gros à 25 ou 30.000 hommes», a-t-il ajouté.

Dans son message au Kremlin, le président Carter a fait valoir le risque d'une détérioration des relations américano-soviétiques à la suite de l'intervention soviétique.

REPRÉSAILLES AMÉRICAINES?

Le président Carter a fait un exposé de la situation au cours d'un déjeuner de presse samedi à la Maison-Blanche, après avoir reçu un rapport des services de renseignements faisant état du renforcement des troupes soviétiques en Afghanistan.

Jimmy Carter a laissé ouverte l'éventualité de représailles économiques et politiques par les Etats-Unis si l'URSS ne retirait pas ses troupes, mais il s'est refusé à indiquer quelles mesures il envisageait

Il a toutefois fait savoir qu'il n'avait pas l'intention d'annuler le traité de limitation des armements stratégiques (Salt II) signé en juin.

En revanche, M. Carter a ordonné l'accélération des livraisons d'armement au Pakistan, pays voisin qui a déjà accueilli plus de 400.000 réfugiés afghans. Le président américain n'a pas exclu qu'une partie des transports de troupes blindés et armements – d'une valeur de 100 millions de dollars – que le Pakistan a récemment été autorisé à acquérir, aille aux rebelles musulmans en lutte contre le gouvernement pro-soviétique de Kaboul.

Le «verrou» de l'URSS!

PARIS (AFP). – L'extension de la présence militaire soviétique en Afghanistan donne à l'URSS la capacité potentielle d'intervention dans la zone des voies de livraison des pétroles arabes, auxquels les pays socialistes, alliés de Moscou, portent un intérêt soutenu.

Ayant rendu «inexpugnables» ses positions en Afghanistan, s'étant rapprochée de la mer d'Oman, et étant présente en Ethiopie et au Yémen du Sud, l'URSS détient désormais, au détroit de Bab el Mandeb (Mer Rouge), un «verrou» du golfe aussi efficace que celui du détroit d'Ormuz, contrôlé par l'Occident. Dans le même temps, selon un récent rapport américain, l'URSS détiendrait la preuve que l'Afghanistan possède d'importantes réserves de pétrole. Cet avantage stratégique et économique apparaît à l'heure où les dix pays socialistes membres du Comecon, qui ont importé cette année des pays de l'OPEP quelque 50 millions de tonnes de pétrole, ont l'intention d'accroître ces importations.

Inquiétude et condamnations

Le président Carter, après consultations de plusieurs chefs d'Etat ou de gouvernement européens qui ont tous reconnu dans l'intervention soviétique «une grave menace», a pris la décision de dépêcher en Europe M. Warren Christopher, secrétaire d'Etat adjoint. L'émissaire du président Carter rencontrera aujourd'hui à Londres les représentants des principaux alliés des Etats-Unis.

Un certain nombre de pays ont déjà condamné l'intervention soviétique (Grande-Bretagne, Egypte, Pays-Bas, Canada, Grèce, Arabie séoudite, Chine, Albanie, etc.). De même d'ailleurs que le secrétaire général de l'OTAN.

Au Caire, M. Salah Hassan, sous-secrétaire d'Etat égyptien, a commencé hier une série de réunions avec les ambassadeurs des pays non alignés accrédités dans la capitale égyptienne. Aucune réaction officielle n'a encore été enregistrée à Alger, où tous les responsables du pays participent aux travaux du comité central du FLN.

Dans le camp socialiste, plusieurs pays, tels que la RDA, la Bulgarie, la Tchécoslovaquie, la Hongrie, le Viet-nam et la Mongolie, ont envoyé des télégrammes de félicitations au nouveau président afghan. Quant à la Roumanie, elle a réaffirmé samedi son attachement au principe de souveraineté, d'indépendance et de non ingérence dans les affaires intérieures des autres Etats. Telle était la substance du discous du Nouvel-An prononcé par le président Ceausescu, qui n'a toutefois fait aucune allusion directe à l'intervention soviétique en Afghanistan.

Même l'Iran condamne...

L'Iran a mis sur le même pied l'Union soviétique et les Etats-Unis en condamnant l'intervention militaire soviétique en Afghanistan dans une note officielle transmise aux dirigeants du Kremlin.

Le conseil de la Révolution, la plus haute instance du pays, qui s'était donné une journée pleine pour réagir au coup d'Etat, a approuvé finalement une note en dix points dans laquelle il déclare sans ambages que l'Union soviétique a agi en Afghanistan comme les Etats-Unis l'avaient fait en Indochine.

Cette note, dont le ton très ferme a surpris les observateurs en place, fait savoir à Moscou qu'au moment où l'Iran est «fortement occupée» avec «l'impérialisme américain», la présence de troupes soviétiques en Afghanistan constitue «un acte hostile contre le peuple iranien» qui «affaiblit la lutte» contre les Etats-Unis.

PÉKIN AVERTIT

Enfin, Pékin a lancé un avertissement à l'URSS quant à une éventuelle aggravation de la situation. Mais, pour l'heure, le Kremlin reste de marbre à la désapprobation générale.

On comprend mieux, en consultant cette carte, l'importance stratégique de l'Afghanistan, aux frontières sud de l'URSS où l'on compte quelque 600 millions de musulmans, ce qu'il ne faut pas oublier. A l'ouest, l'Iran où l'islam chiite, qui n'a guère d'affinités avec le communisme, tient pour le moment les leviers de commande. Au sud-est, le Pakistan où les Etats-Unis disposent de quelques atouts. Plein sud, la mer d'Oman, mais surtout le golfe d'Oman, à l'ouest, qui commande l'entrée du golfe arabo-persique par où passent les pétroles d'Iran, d'Irak, du Koweït, de Bahrein, du Quatar, de l'Union des émirats et, bien sûr, ceux de l'Arabie séoudite.

Paroles d'avenir du nouvel homme fort

MOSCOU (AFP). – M. Babrak Karmal a mis l'accent hier sur le sentiment «d'entière fidélité» du peuple et de l'Etat afghans au traité soviéto-afghan (1978), qui «garantit une paix solide et la sécurité dans la région». Le nouvel homme fort de l'Afghanistan, qui exposait à la radio de Kaboul le programme gouvernemental de politique intérieure et étrangère, a également «salué» la révolution iranienne et s'est «prononcé fraternellement en faveur de l'élimination de tous les différends avec les dirigeants du Pakistan».

Les combats continuent dans d'autres villes du pays

Selon des témoins oculaires, cités dans les milieux des insurgés afghans, des combats au corps à corps se sont déroulés dans plusieurs villes d'Afghanistan à la suite du coup d'Etat de jeudi. Dans la seule ville de Kaboul, une douzaine de militaires soviétiques – dont beaucoup seraient des Ouzbeks ou des Turkmènes ayant des affinités linguistiques et autres avec diverses tribus afghanes – auraient été tués ou blessés. Dans ces mêmes milieux d'insurgés, on exprime par ailleurs des doutes sur la présence à Kaboul du nouveau dirigeant, M. Babrak Karmal. Ce dernier n'a pas été vu jusqu'à présent, et la radio de Kaboul se contente de diffuser la déclaration qu'il a faite à l'agence Tass.

Dans ce discours cité samedi par Tass, M. Karmal déclare notamment que son pays entend pratiquer une «politique extérieure de neutralité positive et active» et développer des «relations amicales» avec tous et en premier lieu avec ses voisins.

La hausse du pétrole

KOWEÏT (AP-AFP). – Le Koweït a relevé hier de 4,07 dollars le prix du baril de son pétrole brut, rejoignant le camp des exportateurs modérés conduit par l'Arabie séoudite.

M. Hussein, ministre d'Etat, a annoncé que le prix du pétrole koweitien passait de 21,43 dollars à 25,50 dollars le baril, augmentation rétroactive à compter du 1er novembre.

LA LIBYE ET OMAN AUSSI

De son côté, la Libye a décidé d'augmenter de près de 5 dollars le prix de son pétrole, qui serait porté ainsi à près de 35 dollars le baril à partir du 1er janvier.

Enfin, le sultanat d'Oman augmentera le prix de son pétrole de quatre dollars pour le porter à 28,20 dollars le baril. Cette augmentation est rétroactive au 1er décembre.

Quand Hitchcock devient «Sir Alfred»

LONDRES (AP). – On dira désormais Sir Alfred. Le maître du suspense cinématographique figure en effet sur la «liste des honneurs» publiée aujourd'hui à Londres, comme chaque année, par la reine Elisabeth et le premier ministre.

Fils d'un marchand de fruits et légumes de l'est de Londres, le nouveau Sir Alfred Hitchcock, 80 ans, aujourd'hui naturalisé américain, est ainsi récompensé pour soixante années de cinéma qui ont notamment produit «Psycho», «Fenêtre sur cour», «Le meurtre était presque parfait», «L'inconnu du Nord-Express» et «Les oiseaux».

Déjà détenteur de la plus haute récompense délivrée à Hollywood, l'oscar délivré à un cinéaste pour l'ensemble de son œuvre, Hitchcock devient chevalier de l'ordre de l'empire britannique.

Autre chevalier qui figure sur la liste de cette année: Colin Davis, directeur musical de l'opéra royal de Covent-Garden. Parmi ceux qui auront désormais droit au titre de «Sir» devant leur nom, on trouve le professeur Max Beloff, historien, M. John Sainsbury, directeur de la chaine de supermarchés britanniques Sainsbury, et M. John Junor, directeur de l'hebdomadaire conservateur «Sunday express».

Le nouveau Sir Alfred s'est installé à Hollywood en 1940.

Il travaille actuellement sur un nouveau film d'après l'histoire de l'espion George Blake. Il est bien connu pour ses furtives apparitions, telles des signatures, dans les scènes de ses films.

Lors de l'attribution de la plus haute récompense d'Hollywood en mars dernier au cinéaste, le vieil acteur américain John Houseman avait déclaré: «S'il était resté chez lui en Angleterre, il aurait été aujourd'hui Sir Alfred au minimum, peut-être Lord Hitchcock. Mais ici à Hollywood, il est le roi Alfred».

Sir Alfred Hitchcock (Téléphoto AP)

Affaire Hans Kung: le Vatican n'est pas revenu sur sa décision

CITÉ DU VATICAN (AP). – Le Vatican a confirmé hier que l'autorisation d'enseigner était retirée au théologien libéral Hans Kung. Cette confirmation a été donnée après une rencontre du pape Jean-Paul II avec une délégation des cardinaux ouest-allemands.

Un communiqué du bureau de presse du Vatican est venu préciser que le Saint-Siège souhaitait que le théologien revienne sur ses positions et qu'il puisse être rétabli dans ses fonctions d'enseignant de théologie catholique.

Les explications du théologien n'ont pas été jugées «suffisantes pour modifier» la suspension originale dont il a été l'objet, dit le communiqué du Saint-Siège.

La confirmation de l'interdiction d'enseigner a été annoncée par téléphone à Hans Kung. Le théologien avait demandé à être informé directement, et non pas par l'intermédiaire de la presse. Le communiqué précise que la décision a été prise avec «un grand déplaisir».

Hans Kung réagit

Le théologien Hans Kung a reproché hier au pape Jean-Paul II de lui interdire d'enseigner sans même l'avoir personnellement entendu.

«J'ai appris le résultat des discussions de Rome avec peine et incompréhension», a-t-il dit après l'annonce par le Vatican de la confirmation des sanctions prises contre lui. «Le pape a condamné un homme qu'il n'a pas entendu. La devise romaine «Audiatur et altera pars» (l'autre partie doit également être entendue) n'est pas respectée dans la Rome papale».

L'essence plus chère en Italie

ROME (AFP). – Un important train d'augmentations touchant l'ensemble des produits pétroliers, les fournitures de courant électrique et le téléphone a été décidé par le conseil des ministres italiens, au cours d'une séance marathon qui s'est achevée hier dans la matinée. Ces augmentations prennent effet immédiatement.

Pour les produits pétroliers, il s'agit de la troisième hausse depuis le début de l'année: ainsi la «super» est passée de 500 lires (1 fr. 025) en janvier, à 550 lires en juillet, puis à 600 lires en septembre et à 655 lires (1 fr. 35 le 30 décembre.

Les prix de l'électricité ont été relevés d'environ 12 % mais selon des modalités particulières en fonction des quantités consommées et de la puissance des installations.

Enfin, les tarifs téléphoniques sont fortement relevés: la taxe d'abonnement augmente d'au moins 20 % selon le type d'installation et la communication urbaine passe de 50 à 65 lires (de 0,10 c. à 0,13 centimes).

PAGES 6 et 7:

Notre rétrospective 1979:

Des événements et des hommes.

CHRONIQUE RÉGIONALE: pages 2, 3, 4 et 5.

CARNETS DU JOUR – CULTES ET PROGRAMMES RADIO-TV: pages 17 et 18.

TOUS LES SPORTS: page 8

INFORMATIONS SUISSES ET DERNIÈRE HEURE: page 19.

OFFRES D'EMPLOIS

3 places à pourvoir

page 5.

UN FAIT PAR JOUR

L'escalade

L'heure va venir, forcément, où les lois de la coexistence, traquées, menacées, ignorées, dans la crise afghane, demanderont à nouveau et de manière impérative à être respectées. Et, pour que s'arrête l'escalade, mais aussi la montée des périls, des dangers, des impondérables, des incertitudes, il va falloir, au niveau le plus élevé, que soient prises comme d'habitude les décisions suprêmes.

L'affaire iranienne a ouvert une brèche et créé un sentiment d'insécurité croissante dans toute une partie du monde que l'on croyait depuis longtemps endormie ou, en tout cas, éloignée des affrontements qui, périodiquement, opposent les Super-Grands. A chaque fois, une limite extrême est menacée d'être franchie quand tout paraît dépendre d'une imprudence.

L'intervention soviétique a été, la chose est certaine, très longuement méditée. L'URSS ne part jamais à l'assaut sans s'y être préparée. Les imprudences de Khrouchtchev lui ont servi de leçon.

L'entrée des troupes russes à Kaboul fait donc partie d'une stratégie d'ensemble. L'offensive généralisée des Soviétiques en direction des mers chaudes a pour but de miner et d'essayer de submerger une autre tranchée du dispositif américain.

Intervenir en Afghanistan était un moyen de prendre à revers l'Iran, qui, dans ses profondeurs, demeure profondément anticommuniste. Intervenir en Afghanistan, c'était, pour les Soviétiques s'assurer, tout au long de la frontière commune, une position sûre capable, le moment venu, de donner d'autres avantages stratégiques et de sauvegarder l'essentiel pour le cas où, à Téhéran, viendrait à souffler un vent nouveau.

Les choses ne sauraient durer longtemps ainsi. A laisser le navire du litige mondial affronter seul la tempête des événements, le risque serait grand, pour les pilotes, de ne pouvoir rester maîtres du gouvernail. Partout se ferment les portes; partout, dans cette partie du monde, les nuages s'amoncellent. Alors, dans l'immédiat, il n'y a qu'une solution, une solution qui, dans le passé a fait ses preuves et qui permettrait d'éviter, à tout le moins, pour un temps, que ne se poursuive la marche vers l'irréparable.

Ainsi, va-t-on vers un sommet Carter-Brejnev? C'est une possibilité et c'est peut-être un espoir. Il faut nettoyer à grande eau le chemin malaisé d'une coexistence que l'on croit pacifique et aussi, et de cette façon, éviter l'incident au-delà duquel le pire est possible.

Carter joue gros. L'Amérique, moralement mobilisée, ne lui pardonnerait ni l'échec, ni l'impair. Et c'est pourquoi, le voici, dans l'affaire iranienne, contraint de naviguer au plus juste. Mais Brejnev, de son côté, doit se rendre compte que de provocations en inconséquences, rien ne peut plus se poursuivre très longtemps de cette façon. Ainsi, le moment paraît venu pour les deux Super-Grands de se regarder à nouveau les yeux dans les yeux comme à chaque fois que le mot «crise» flamboie dans les chancelleries. Il ne doit pas rester beaucoup de temps pour que Moscou, comme ce fut le cas à Cuba, soit mis au pied du mur. Il en fut ainsi lors de la «diplomatie des missiles» à La Havane. La «diplomatie des tanks» à Kaboul finira bien par connaître elle aussi sa riposte.

Lucien GRANGER