N° 161 (18 pages) UN NUMÉRO 70 c. Jeudi 14 juillet 1977

FAN L'EXPRESS
FEUILLE D'AVIS DE NEUCHATEL
LE PLUS ANCIEN JOURNAL DE LANGUE FRANÇAISE
PARAIT TOUS LES JOURS EXCEPTÉ LE DIMANCHE
4, RUE SAINT-MAURICE - TÉLÉPHONE (038) 25 65 01

Troublant manque d'indices après une double disparition sur le lac

(Page 3)

Carter n'exclut plus l'emploi de l'arme nucléaire

WASHINGTON (AP). – Bien qu'on ne sache toujours pas si les négociations soviéto-américaines sur un nouvel accord de limitation des armements stratégiques (SALT 2) pourront reprendre comme prévu à l'automne, M. Jimmy Carter lève progressivement le voile sur ses conceptions en la matière, conceptions qui se situent, pour l'essentiel, dans la continuité de la politique nucléaire américaine.

Le nouveau chef de la Maison-Blanche s'emploie, néanmoins, à maintenir une zone de flou qui lui accorde une grande marge de manœuvre tant politique que militaire. Ainsi, tout en semblant se situer dans le camp de ceux qui ne croient pas à l'hypothèse d'un conflit nucléaire limité – «mon opinion, vient-il de dire, est que l'initiative d'employer des armes atomiques devrait très vite mener à une escalade rapide et incontrôlée» – il vient de recommander au Congrès d'approuver les crédits nécessaires à la fabrication des fameuses «bombes à neutrons», le dernier cri en matière d'armes nucléaires tactiques.

Il est vrai qu'il n'a pas encore décidé si ces nouvelles armes terrifiantes, destinées à tuer les hommes sans détruire le matériel dans un rayon d'action limité, équiperaient l'armée américaine et notamment ses unités basées en Europe.

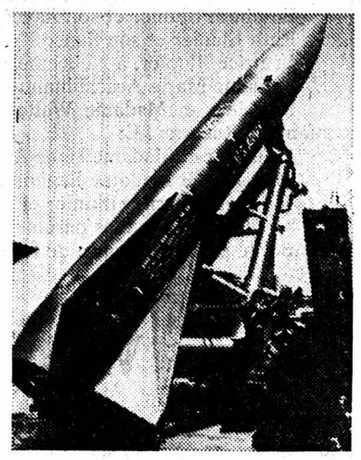

Le missile qui emmènerait la bombe à neutrons. (Téléphoto AP)

SELON LE CAS

A l'occasion de la conférence de presse qu'il a donnée mardi à Washington, le président américain a repris à son compte la politique de «riposte» de ses prédécesseurs, tout en se refusant, comme eux, à définir précisément quelle serait son attitude dans tel ou tel cas concret. «Une des choses qui doivent être évitées, c'est la définition exacte, par avance, de ce que je ferai, en tant que président, dans chaque circonstance concevable», a-t-il dit.

Réaffirmant que la stratégie américaine était basée sur la riposte, il a expliqué que, selon lui, «le pays qui utiliserait le premier les armes atomiques encourrait la condamnation sévère des autres peuples du monde» à moins, a-t-il ajouté, introduisant ainsi une restriction, que «les circonstances soient extrêmement flagrantes, comme dans le cas de l'invasion-surprise d'un autre pays».

DES DEUX CÔTÉS

Pour M. Kahn, un des principaux experts nucléaires de l'«Hudson institute», M. Carter «joue des deux côtés du filet» en disant aux soviétiques: «N'essayez pas, car nous pourrions utiliser l'arme nucléaire» et aux Occidentaux: «Ne vous en faites pas, nous ne le ferons pas».

(Lire la suite en dernière page)

LES IDÉES ET LES FAITS

La bataille de France

La bataille de France a commencé mardi. Désormais, et pendant 234 jours, tout ne sera plus qu'affrontements entre les partis de la majorité et ceux de l'opposition. La bataille de France a vraiment commencé parce que, pour la première fois, Miterrand a clairement précisé ses intentions. Sa conférence de presse n'était pas seulement une réponse au discours de Giscard à Carpentras. Nous savons maintenant ce qui attend la France en cas de victoire de la gauche: un changement total de régime.

Cette fois, Mitterrand a abandonné la réthorique. En cas de victoire de la gauche, et dès la première session parlementaire, la constitution sera profondément modifiée pour que naisse la VIe République. L'aveu est important. C'est la première fois que Mitterrand tient un tel langage. Les institutions qui régissent la France depuis 20 ans avaient, en dépit de certains accrocs, donné à l'Etat une stabilité qui lui faisait totalement défaut, à l'époque où Mitterrand cascadait d'un ministère à l'autre. Or, on ne change pas de constitution sans référendum. On n'organise pas un référendum sans une nouvelle bataille politique. Encore des mois d'agitation et de polémiques. Les partis s'affronteront et la France vivotera au jour le jour.

Si la gauche gagne, les Français n'auront pas voté seulement pour élire une assemblée, mais aussi pour changer les institutions. Pourquoi Mitterrand agit-il ainsi? Pourquoi, après avoir dit qu'il s'accommoderait de la présence de Giscard à l'Elysée, vient-il de changer de bord? La cohabitation au sommet de l'Etat d'un président élu pas une majorité modérée et d'un premier ministre désigné par les socialo-communistes, est impossible. Giscard et Mitterrand avaient paru, un temps, croire à cet artifice. Tous deux, maintenant, le récusent. Sous la Ve République, c'est le président qui anime la politique. On ne peut lui demander de faire celle de son adversaire, et Mitterrand ne peut, pour appliquer la sienne, suivre les directives de Giscard. C'est pourquoi ce qui se passera en mars en cas de victoire de la gauche, déboucherait sur une crise de régime. L'ambition des vainqueurs serait d'imposer le départ de Giscard. Or, Giscard, élu jusqu'en 1981, ne se laisserait sans doute pas jeter à la rue. L'accepterait-il que d'autres sauraient opposer un front du refus. Voilà le problème et le drame.

L'autre propos de Mitterrand est tout aussi grave. Le feu vert serait aussitôt donné aux nationalisations: secteur bancaire, assurances, programmes immobiliers, transports maritimes et aériens, industrie du pétrole, distribution de l'eau. Mitterrand s'indigne que des patrons veuillent aider les partis de la majorité à s'opposer à l'avalanche. Que ne réserve-t-il son courroux aux 71 sociétés françaises qui, sous forme de publicité, et pour se couvrir, ont apporté, en 1976, 100 millions de francs français dans les caisses de PC? Pense-t-il vraiment que l'industrie française sera capable, d'ici à 1980, de supporter les 344 milliards de fr de charges supplémentaires que le programme commun voudrait lui imposer?

Le PC au pouvoir à Paris par la grâce de Mitterrand? C'est toute la question.

L. GRANGER

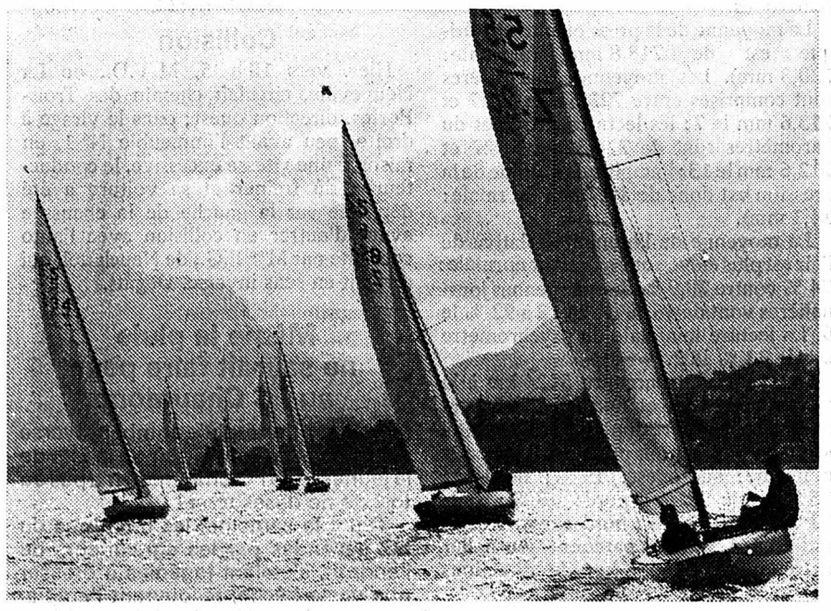

Les plaisirs de la voile sur le lac de Neuchâtel valent bien des horizons plus lointains. (Arc)

Bien des Suisses boudent les vacances... d'été

ZURICH (ATS). – En dépit de l'amélioration de la conjoncture et du cours toujours plus élevé du franc suisse, plus nombreux sont les Suisses qui, cette année, ont renoncé à prendre leurs vacances en été. Selon une enquête, dont les résultats sont publiés dans le bulletin du Crédit suisse, 29 % des Suisses envisagent de ne pas partir en vacances cet été, contre 25 % l'année passée. En Suisse alémanique 30,8 % des personnes interrogées ont l'intention de renoncer à partir en vacances, contre 22,5 % en Suisse romande.

Comme l'année précédente, les deux cinquièmes des personnes interrogées veulent passer leurs vacances en Suisse, tandis qu'un tiers prévoit de se rendre à l'étranger.

C'est l'Europe qui attire le plus les touristes, encore que l'intérêt pour les pays d'outre-mer ait augmenté. Les pays les plus souvent désignés sont, par ordre d'importance, l'Italie, la France, l'Espagne, l'Autriche, la Grèce et la Yougoslavie. 26 % des touristes suisses ne veulent pas dépenser pour leurs vacances plus de 1000 francs: 26 % prévoient de débourser entre 1000 et 2000 francs et 19 % seulement des personnes interrogées envisagent de dépenser plus de 2000 francs. Les Suisses alémaniques semblent moins regarder à la dépense que les Romands.

PAGE 9:

Jura: ferme détruite par le feu

Un violent orage a éclaté hier, vers midi, dans la région de Lajoux et la foudre est tombée sur une ferme de Fornet-Dessus. Le rural et la maison d'habitation ont été détruits par le feu. Les dégâts se chiffrent à quelque 500.000 francs.

PAGE 17:

Plus que 10.182 chômeurs

A fin juin, il n'y avait plus en Suisse que 10.182 chômeurs complets, ce qui représente 0,3 % de la population active. La baisse par rapport au mois de mai est de 17 %.

CHRONIQUES RÉGIONALES: pages 2, 3, 6 et 9.
TOUS LES SPORTS: pages 11 et 12.
CARNET DU JOUR-PROGRAMMES RADIO-TV: page 15.
INFORMATIONS SUISSES: page 17.
LA CONGÉLATION page 16
OFFRES D'EMPLOIS pages 7, 8 et 10.

Terrible orage sur le Plateau suisse: perturbations et importants dégâts

LAUSANNE (ATS). – Mercredi vers 14 heures, à la suite d'une avarie à la ligne de contact, les voies CFF de la ligne Lausanne - Brigue ont dû être «fermées» momentanément près de Cully. Le trafic ferroviaire a été rétabli à 15 h 10, après l'intervention des équipes spécialisées. Il en est résulté d'importants retards des trains sur la ligne internationale du Simplon.

Presque simultanément, la foudre a endommagé la ligne de contact de la voie, sur la ligne Vevey-Puidoux. Un service de remplacement par cars a été organisé et l'on espère rétablir la circulation des trains aujourd'hui.

D'autre part, un violent orage s'est abattu sur le Plateau suisse, perturbant considérablement le trafic ferroviaire entre Lausanne et Berne et dans la Broye. Vers 14 h 30, des coulées de boue et des glissements de terrain ont coupé la ligne Lausanne - Fribourg dans la région de Villars-sur-Glâne et de Matran.

Peu après, la ligne Payerne - Fribourg était coupée par l'eau et la boue entre Fribourg et Givisiez. La voie ferrée a été dégagée vers 15 h 45, alors qu'entre Lausanne et Fribourg, les deux voies ne le seront probablement que jeudi dans la journée. Les installations ont, de leur côté, subi des dégâts très importants.

De nombreux trains directs Genève - Zurich ont été détournés par la ligne du pied du Jura et par Payerne. Les trains régionaux ont circulé normalement entre Lausanne et Chénens, ainsi qu'entre Fribourg et Berne. Un service de transbordements par cars a été organisé entre Chénens et Fribourg.

ENTRE COTTENS ET ROSÉ

La ligne CFF Berne - Lausanne a été coupée à son tour hier après-midi vers 15 heures entre Romont et Chénens par un éboulement à la suite d'un violent orage. Les trains directs ont été détournés par Payerne.

Le talus de soutènement ayant «lâché» sous le poids des voies, notamment entre Rosé et Cottens, toutes les installations sont démolies.

(Lire la suite en page 17)

Affaire Revelli-Beaumont: démenti du Crédit suisse

ZURICH (ATS). – Dans une brève déclaration de presse, le siège central du Crédit suisse à Zurich a fait savoir mercredi que la succursale de Genève du Crédit suisse n'avait joué aucun rôle dans l'affaire Revelli-Beaumont.

Le communiqué est formulé en ces termes: «Dans l'affaire Revelli-Beaumont, nous renvoyons au texte officiel du communiqué du département fédéral de justice et police de mardi soir. Les informations selon lesquelles la succursale de Genève du Crédit suisse aurait joué un rôle dans cette affaire sont fausses. Par ailleurs, nous sommes liés par le secret professionnel. Nous ne pouvons donc donner des renseignements dans des affaires de ce genre.

Sur le principe – et sans faire référence à l'affaire Revelli-Beaumont – il est évident que dans de tels cas nous ne refuserions pas notre collaboration, pour autant que ce soit dans le respect du cadre légal et dans la mesure où il existe un espoir fondé de pouvoir ainsi sauver une vie humaine».

C'est un ancien ambassadeur de France, M. Albert Chambon, qui avait été choisi par la famille Revelli-Beaumont, depuis le 23 juin dernier, pour être l'intermédiaire entre elle et les ravisseurs du PDG de Fiat-France.

M. Chambon, qui est actuellement président du conseil de surveillance de Fiat agricole, l'a déclaré mardi, lors d'une interview exclusive à la station de radio RTL: «J'ai fonctionné comme une sorte de boîte à lettres, mais je n'ai mené aucune négociation active entre les ravisseurs et la famille Revelli-Beaumont». Le diplomate français a précisé qu'il avait accepté ce rôle de «boîte à lettres» à la demande personnelle de M. Luchino Revelli-Beaumont.

(Lire la suite en dernière page)

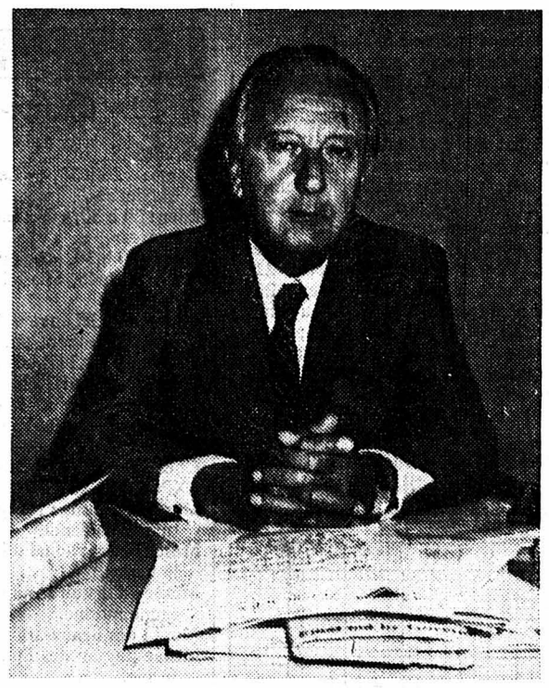

M. Chambon, diplomate français qui aurait servi de boîte aux lettres entre la famille et les ravisseurs. (Téléphoto AP)

Un certain repli

Deux signes symptomatiques de l'évolution des habitudes de la population suisse viennent d'être enregistrés. D'une part la tendance à l'étalement des vacances semble s'amorcer chez un nombre croissant de Suisses. D'autre part, ils paraissent faire preuve d'une plus grande préférence pour des vacances en Suisse plutôt qu'à l'étranger.

La récession est peut-être cause de ce double changement. Pour mieux adapter les activités économiques du pays à une conjoncture moins prometteuse, davantage de souplesse est indispensable dans l'appareil de production. L'étalement des vacances est de nature à y contribuer, de façon plus efficace peut-être qu'on ne le pense a priori.

Quant à la décision de passer leurs vacances chez eux, malgré les avantages que procure aux vacanciers suisses leur franc dans maint pays étranger, certains croient y discerner une mentalité de «réduit national» renforcée. La conclusion est sans doute un peu hâtive, dira-t-on.

Nul ne disconviendra cependant qu'au spectacle des désordres régnant dans plus d'une région, par ailleurs généreusement ensoleillée au-delà des frontières helvétiques, l'envie vous passe de s'y rendre pour un séjour de détente et de repos.

Il est fort possible que le bon sens populaire agisse comme un frein, en présence de nécessités et d'outrances internationales dont les mass media l'assomment au jour le jour. L'obsession en est d'autant plus ressentie dans des couches de plus en plus larges de la population que les répercussions de certains graves abus ici et que l'écho des bouleversements et des traumatismes internationaux se traduisent par une fâcheuse ou excessive politisation des relations à l'intérieur même de la Suisse.

Quoi de plus naturel – et de plus raisonnable probablement – que l'esquisse d'une sorte de repli agacé. La sagesse populaire éprouve le besoin d'un répit. Elle cherche un refuge, soucieuse de consolider le sentiment de la stabilité en face des secousses internes. Elle tient au-dehors à sauvegarder l'indépendance suisse, envers et contre l'entraînement forcé du pays du fait des exigences d'une interdépendance internationale harassante.

Bien des malaises internes s'éclaireraient d'un jour différent s'ils étaient regardés à la lumière de cette évolution de l'opinion et de la mentalité publiques.

R. A.

Hôtel-Restaurant Beaux Arts P.-A. Balmelli, propr. Neuchâtel Tél. 24 01 51 — Son assiette à Fr. 5.- 035682 R

Hôtel-Restaurant Le Chalet M. et Mme A. Quadranti Cortaillod (NE) Tél. 42 14 38 — PIZZA «Maison» PIZZA «Maison» PIZZA «Maison» 035683 R

Hôtel-Restaurant Le Poisson R. Balmelli, propr. Marin (NE) Tél. 33 30 31 — Brochet entier «à la Provençale» 18.– 3 façons de manger la truite 2 pièces dès 14.– 035684 R

Hôtel-Restaurant Du Cheval Blanc Colombier J.-M. Balmelli, propr. Tél. 41 34 21 — NOUVEAU! Cuisses de grenouilles à gogo 035685 R

DANS LE CANTON

Le temps en juin : deux seuls jours d'été

Le mois de juin s'est caractérisé par une température presque normale, une insolation déficitaire et des précipitations en abondance.

La température moyenne de l'air de 15,6° est plus faible que la normale: 16,6°. Les températures journalières moyennes s'échelonnent entre 18,9° le 12 et 12,8° le 6, et celles prises de 5 en cinq jours sont les suivantes: 14,8°, 15,0°, 15,9°, 17,3°, 15,8° et 14,7°; on remarquera une certaine constance dans ces dernières valeurs. Le thermomètre a oscillé entre 8,2° le 1 et 25,6° les 13 et 18; ces deux derniers jours sont d'ailleurs les seuls jours d'été du mois (température maximale plus grande que 25°). Rappelons ici que juin 1976 avait été exceptionnel dans tous les critères météorologiques; par exemple, la température moyenne du mois était de 19,7° et le maximum atteint de 32,1°! Cette année, l'amplitude absolue de la température est de 17,4° pour une valeur normale de 23,1°; la variation diurne moyenne quant à elle est de 8,5° (normale: 11,2°).

L'insolation totale est assez faible: 179,7 h pour une valeur moyenne de 232 h en juin (1976: 326 h!); le déficit est donc de 23 %. Seuls quatre jours n'ont reçu aucun ensoleillement, le maximum journalier étant de 14 h le 2 suivi de 13,9 h le 1er.

Les précipitations ont été élevées: en effet, en 17 jours avec pluie, 145,9 mm d'eau ont été recueillis; la valeur normale de ce critère en juin est de 9,6 centimètres. Le 21 possède les précipitations journalières extrêmes: 2,73 centimètres. Il s'est produit deux orages proches de la station et trois orages lointains ont été remarqués.

La moyenne de la pression atmosphérique est de 718,8 mm (normale: 720,3 mm). Les moyennes journalières sont comprises entre 723,5 mm le 27 et 713,6 mm le 7; les lectures extrêmes du baromètres sont de 724,3 mm le 27 et 712,6 mm le 13; l'amplitude absolue de la pression est donc de 11,7 mm (normale: 14,1 mm).

La moyenne de l'humidité relative de l'air est plus élevée que sa valeur normale: 74 % contre 70,9 %. Les moyennes journalières vont de 46 % les 1 et 2 à 92 % le 9. La lecture minimale du psychromètre est de 33 % le 2.

Les vents ont parcouru 5424 km à la vitesse moyenne et normale de 2,1 m-seconde. La répartition du parcours total selon les 8 directions principales est assez uniforme: sud-ouest: 19 %; nord-est: 15 %; est: 15 %; nord: 13 %; sud: 13 %; ouest: 12 %; nord-ouest: 9 % et sud-est: 4 %. Le parcours journalier extrême est de 448 km de directions dominantes est et nord-est, le 1 (vitesse moyenne: 5,2 m-seconde), tandis que le 22 fut le jour le plus calme: 9 km. La vitesse de pointe maximale atteinte par le vent est de 75 km-h les 1 et 13, suivie de 70 km-h le 5.

NEUCHÂTEL

Collision

Hier, vers 18 h 35, M. F.D., de La Neuveville, circulait chemin des Trois-Portes, direction ouest; dans le virage à droite, peu avant l'immeuble N° 1, en raison d'une vitesse excessive, le conducteur a dû freiner et sa voiture a été déportée sur la gauche de la chaussée avant d'entrer en collision avec l'auto conduite par Mme E.G., de Neuchâtel, qui arrivait en sens inverse. Dégâts.

Même la pluie ne saurait faire peur au FC Chaumont

(c) Alors que la pluie tombait averse sur toute la région, le soir de la fête de la jeunesse, le FC Chaumont n'a pas eu tort de ne désespérer!

Toute la semaine, les membres du FC, secondés par les agriculteurs de l'endroit, s'étaient ingéniés à dresser une vaste bâche, recouvrant l'emplacement où se déroulerait le traditionnel bal de la jeunesse. Leur intuition ne s'était trompée: le ciel déversa des tonnes d'eau, mais tout le monde était à l'abri...

M. Marcel Arbogast dirigea l'animation d'une main de maître, le «Tipsy Ducks Jazz Band», avec ses sept musiciens, mena le bal jusqu'au matin. En cours de soirée, le duo d'accordéonistes Châtelain & Broillet mirent la touche folklorique fort appréciée à cette soirée parfaitement réussie.

Les organisateurs eurent mille peines à faire comprendre au public, toujours plus nombreux et enthousiaste, que l'heure de police avait sonné, tant l'ambiance était animée et chaleureuse.

Etat civil de Colombier (juin)

NAISSANCES (concernant des habitants de Colombier): 2. (à Neuchâtel) Gretillat, Gabriel, fils de Gretillat, Jean Daniel et de Suzanne, née Brunner, domicilié à Colombier.

MARIAGES: 3. (à Colombier) Blanc Patrice Roger, célibataire, domicilié à Colombier, et Haag, Francine, célibataire, domiciliée à Colombier; 9. (à Colombier) Laframboise, Joseph Roland Marcel René, célibataire, de nationalité canadienne, domicilié à Dunham, province de Québec (Canada) et Maire, Christiane Madeline, célibataire, domiciliée à Dunham, province de Québec (Canada); 24. (à Colombier) Bréa, Philippe, célibataire, domicilié à Colombier, et Tétaz, Dominique Anne, célibataire, domiciliée à Colombier; 24. (à Colombier) Schmid, Claude Edouard, divorcé, domicilié à Colombier, et Peter Ruth, célibataire, domiciliée à Colombier, précédemment à Hauterive; 29. (à Neuchâtel) Robert-Grandpierre, Jean-Claude, célibataire, domicilié à Colombier, et von Büren, Catherine, célibataire (Berne), domiciliée à La Chaux-de-Fonds.

PROMESSES DE MARIAGE: 28. Miéville, Michel Maurice, célibataire, domicilié à Bevaix, et Montagni, Christine Elisabeth, célibataire, de nationalité italienne (Riva), domiciliée au Locle; Rizzon, Jean-Pierre, célibataire, de nationalité française, domicilié à Salon-de-Provence (Bouches-du-Rhône, France) et Perroud, Patricia Daisy, célibataire, domiciliée à Colombier.

DÉCÈS: 30. (à Boudry) Kretzschmar, Serge Robert Emile, né le 19 avril 1892, époux de Célina Louise, née Boss, domicilié à Colombier; 11. (à Colombier) Chuat, Maurice Emile, né le 10 avril 1896, fils de Chuat, Emile Edouard et de Adèle, née Heubi, veuf de Marguerite Berthe, née Braillard, domicilié à Colombier.

AVIS TARDIFS

Fr. 3.30 par millimètre de hauteur
Réception des ordres: jusqu'à 22 heures

CE SOIR
rendez-vous à la
GUINGUETTE de NEUCHÂTEL H.-C.
Quai Osterwald
dès 17 h 30
035745 T

Pour faire de la place, nous vendons une série d'articles avec des
rabais formidables
Courez vite
à la BOUTIQUE SÉLECTION
Prêt-à-porter, Neuchâtel.
036015 T

Actions discount viande fraîche (min. 2 kg)
- **Steak de bœuf** kg 22.20
- **Lard fumé** ½ plaque kg 5.40
- **Viande hachée** de bœuf kg 8.90

Super-Centre Portes-Rouges, Centres Coop Saint-Blaise, Fleurier et Boudry
032208 T

Naissances

Monsieur et Madame Henri et Paulette RACINE-DESCOMBES ont la grande joie d'annoncer la naissance de

Ludovic

13 juillet 1977

Maternité Pourtalès — *Sauges 8 Le Landeron*

035334 N

Yann Alexandre

est né le 11 juillet

pour la plus grande joie de son papa, Monsieur Roland BURKI, de sa tante Janine et de ses grands-parents, Monsieur et Madame Fernand BURKI.

Maternité Pourtalès — *Fbg Hôpital 35 2000 Neuchâtel*

039007 N

FAN L'EXPRESS
BULLETIN D'ABONNEMENT

Tarif: 3 mois 29 fr.; 6 mois 56 fr.; 1 an 107 fr.
JE M'ABONNE DÈS CE JOUR
* jusqu'à fin septembre 1977 pour Fr. 27.–
* jusqu'à fin décembre 1977 pour Fr. 52.–
(* souligner ce qui convient)
Ne pas payer d'avance, nous vous enverrons une carte de versement.

Nom:
Prénom:
No et rue:
No postal: Localité:
Signature

Veuillez retourner ce bulletin sous enveloppe non collée affranchie de 20 centimes, à
FAN-L'EXPRESS
Service des abonnements 2001 NEUCHATEL

FAN FAN FAN FAN FAN

Météo

Prévisions pour toute la Suisse

Une zone orageuse stationne sur nos régions. Un courant du nord s'établit entre la dépression qui recouvre la Scandinavie et l'anticyclone du nord-ouest des Iles britanniques. Il entraîne de l'air frais vers l'Europe centrale.

Prévisions pour toute la Suisse:

Suisse romande et Valais: temps en partie ensoleillé, nébulosité changeante, averses ou orages locaux. Température en fin de nuit 15 à 19 degrés, l'après-midi 22 à 26 degrés. Isotherme de zéro degré vers 3400 mètres. En montagne vent modéré du sud-ouest, rafales d'orages.

Reste de la Suisse: peu ensoleillé, pluies parfois orageuses. Température environ 20 degrés.

Evolution pour vendredi et samedi: en général très nuageux. Pluies localement orageuses. Amélioration samedi dans l'ouest et le sud.

Observations météorologiques à Neuchâtel

Observatoire de Neuchâtel: 13 juillet 1977. Température: moyenne: 20,1; min.: 17,6; max.: 23,8. Baromètre: moyenne: 720,1; Eau tombée: 3,7 mm. Vent dominant: direction: vent variable; force: faible à modéré. Etat du ciel: couvert à nuageux. Orages au sud de 12 h à 15 h. Pluies intermittentes de 8 h à 13 h 30.

Temps et températures Europe et Méditerranée

A 13 heures sous abri:

Zurich-Kloten: très nuageux, 23 degrés; Bâle-Mulhouse: très nuageux, orage, 19; Berne: très nuageux, pluie, 21; Genève-Cointrin: nuageux, 26; Sion: peu nuageux, 28; Locarno-Magadino: couvert, 23; Saentis: très nuageux, 9; Paris: très nuageux, 22; Londres: couvert, 15; Amsterdam: très nuageux, 18; Francfort: nuageux, 26; Berlin: nuageux, 23; Copenhague: peu nuageux, 21; Stockholm: couvert, pluie, 12; Munich: très nuageux, 26; Innsbruck: nuageux, 21; Vienne: serein, 29; Prague: nuageux, 29; Varsovie: nuageux, 26; Moscou: très nuageux, 20; Budapest: serein, 26; Istanbul: serein, 25; Athènes: peu nuageux, 31; Rome: serein, 28; Nice: serein, 25; Barcelone: serein, 27; Madrid: serein, 28; Tunis: peu nuageux, 32.

PRESSION BAROMÉTRIQUE À NEUCHÂTEL

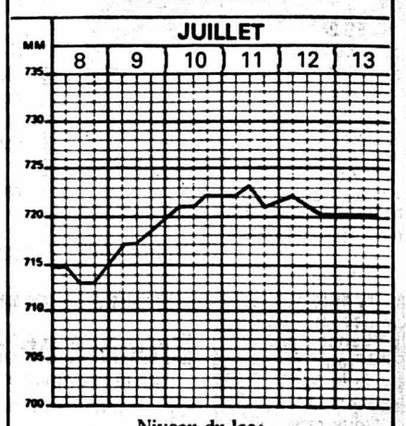

Niveau du lac: 429,53
Température de l'eau 21°

MONTAGNES

A La Chaux-de-Fonds

A quand des places de parc «blanches» près de la gare pour les usagers des CFF?

De notre correspondant:

Comme toutes les villes du monde, la Métropole horlogère connaît certains problèmes avec les voitures. On a donc saisi le moyen d'éviter l'engorgement du centre de la cité en décrétant une zone bleue de grande surface.

En soi, cette solution est un bien puisque chacun peut espérer trouver pour une heure au moins une place de parc dans le centre de la ville. La place de la Gare n'a pas non plus échappé à la zone bleue car de nombreux magasins se sont implantés dans cette région. Mais le fait que toute la place soit en zone bleue pose certains problèmes aux usagers des CFF. En effet, il n'y a aucune place blanche à proximité immédiate de la gare, si bien que les gens qui empruntent les CFF durant la journée ne peuvent pas laisser leur voiture près de la gare. C'est quelquefois gênant, surtout si l'on habite loin du centre de la ville.

Ne pourrait-on pas décider de créer une dizaine ou une vingtaine de places blanches, réservées uniquement aux usagers des CFF? On pourrait y mettre des parcomètres, comme cela se fait à Neuchâtel par exemple. Cette solution offre l'avantage à l'utilisateur de pouvoir se rendre jusqu'à la gare avec son véhicule et surtout de pouvoir le retrouver en rentrant, ce qui est plutôt pratique, surtout lorsque l'on est chargé de bagages. Il existe bien quelques places blanches à côté du buffet mais, d'après le signal, elles sont réservées aux clients de cet établissement; on ne peut donc les utiliser. Il ne reste plus alors qu'à prendre le risque de laisser son véhicule toute la journée en zone bleue en espérant échapper aux foudres policières. Avouons que ce n'est pas la meilleure solution!

E. O.-G.

Une Chaux-de-fonnière décédée en Italie

(c) Alors qu'elle passait des vacances balnéaires à Bibione, sur les bords de l'Adriatique, Mme Edwig Tschudin-Laubacher est brusquement décédée d'un arrêt cardiaque. C'est en voulant prendre un bain que la victime succomba à un malaise. Toutes les interventions furent inutiles. Mme Tschudin était gérante d'un commerce à La Chaux-de-Fonds.

En vue du 1er Août

(c) La ville de La Chaux-de-Fonds a diffusé hier un communiqué dans lequel on peut notamment lire:

«Le Conseil d'Etat, par arrêté du 2 juillet 1924, a décidé que chaque année, le Premier août, jour anniversaire de la fondation de la Confédération suisse, les bâtiments publics cantonaux et communaux seront pavoisés et les cloches sonneront dans toutes les communes du canton, en début de soirée. En conséquence, le Conseil communal prie la population de la ville de bien vouloir pavoiser également les maisons des particuliers pour cette occasion».

La Chaux-de-Fonds à l'heure roumaine

Non, nous n'avons pas été envahis par les Roumains, mais plutôt par leur musique; et c'est bien agréable! En effet, dans le cadre du programme d'Estiville, il était prévu des sérénades aux abords des terrasses de bistrots, avenue Léopold-Robert.

Mardi soir, en effet, les consommateurs attablés aux terrasses de l'avenue ont eu le privilège de se voir bercer par de la musique roumaine. C'est le spécialiste chaux-de-fonnier Michel Rusconi, accompagné à l'accordéon par T. Chatelain, qui ont donné ces mini-concerts.

Cette heureuse initiative se reproduira ce soir. Nul doute que les amateurs de cette magnifique musique se retrouveront nombreux le long des terrasses, avenue Léopold-Robert.

Etat civil (11 juillet)

Naissances. – Rumo, Nicolas Quentin, fils de Fredy Auguste, avocat et de Sylvie Rose Suzanne, née Nicolas; Combe, Patrick Fernand, fils de Robert André, menuisier et de Janine, née Iseli; Ulrich, Delphine Sylvie, fille d'Arnold André, inspecteur d'assurances et de Jacqueline Rita, née Meykan; Hana, Ornina, fille de Mufid, horloger et de Madeleine, née Chifi; Grand Raphaël, fils de Guy Marie Alfred Auguste, horloger et de Fabienne née Aeschlimann; Torriani, Cédric, fils de Jean François, chauffeur et de Béatrice Jacqueline Alphonsine, née Cattin; Fahrni Ludovic, fils de Roland Numa, mécanicien-électricien et de Martine, née Steudler.

Promesse de mariage. – Houriet Jean Claude René, instituteur et Renk, Maja Marguerite.

Décès. – Nägeli, née Lüthy, Marthe Marie, née le 19 mars 1894, veuve de Nägeli, Charles Johann; Emery Aloys Eloi Gall, né le 20 août 1921, célibataire, dom. Bienne; Hauser Pierre Marius Nicolas, né le 21 novembre 1958, célibataire; Liengme Otto Florian, né le 7 septembre 1912.

(12 juillet)

Décès: Tissot-Daguette, née Mathez, Léa Alida, née le 13 juillet 1886, épouse de Tissot-Daguette, Louis Emile.

LES PONTS-DE-MARTEL

Etat civil de juin

Mariages: 17. (au Locle) Sandoz Frédéric, domicilié à Brot-Plamboz et Nardin Laurence, domiciliée à La Chaux-de-Fonds; 24. (à La Chaux-de-Fonds) Calame-Rosset Stellio, domicilié à La Chaux-de-Fonds et Frésard Mirielle Andrée, domiciliée aux Ponts-de-Martel.

Décès: 16. (à La Chaux-de-Fonds) Lecoultre, Susanne Alice, née le 6 août 1910, célibataire.

CARNET DU JOUR

La Chaux-de-Fonds

CINÉMAS
Corso: 20 h 30, «Le chasseur de chez Maxim's»
Eden: 20 h 30, «C'est arrivé entre midi et trois heures»
Plaza: 20 h 30, «Adieu poulet»
Scala: 20 h 45, «La loi de la haine».
TOURISME
Bureau officiel de renseignements: 84, avenue Léopold-Robert, tél. 23 36 10.
DANSE ET ATTRACTIONS
Cabaret Rodéo: 21 h 30-4 heures.
Le Scotch: 21 h 30-4 heures.
La Boule d'Or: 21 h 30-4 heures.
Cabaret 55: 21 h 30-4 heures.
Chez Jeanine: 21 h 30-4 heures.
EXPOSITIONS
Musée d'histoire: les collections (le week-end ou sur demande)
Musée international d'horlogerie: l'homme et le temps.
Musée d'histoire naturelle: coquillages et faune marine.
Musée des beaux-arts: les collections
Musée paysan des Eplatures: les saisons à la ferme.
Vivarium: reptiles batraciens et biotopes.
Permanences médicale et dentaire: en cas d'absence du médecin de famille, tél. 22 10 17.
Pharmacie d'office: Pharmacie Centrale, Léopold-Robert 57 jusqu'à 21 h, ensuite tél. 111.

Le Locle

Pharmacie de service: Coopérative, Pont 6, dès 21 h tél. 117.
Permanences médicale et dentaire: en cas d'absence du médecin traitant, tél. 117 ou le service d'urgence de l'hôpital, tél 31 52 52.

VILLE DE NEUCHÂTEL

Etat civil

NAISSANCES. – 28 juin. Marchand, Stéphanie-France, fille de Frédy-Joël, forain, Neuchâtel, et de Catherine-France, née Lassueur. 11 juillet. Eschmann, Ludivine, fille de Daniel-Francis-Charles, gendarme, Neuchâtel, et de Cécile-Marie-Thérèse, née Chalverat; Frutiger, Chantal, fille d'Ernest-Rudolf, outilleur, Peseux, et de Marie-Thérèse, née Barizzi.

NAISSANCES. – 11 juillet. Bürki, Yann-Alexandre, fils de Roland-Georges-Frédéric, inspecteur d'assurances, Neuchâtel, et de Monique-Louise, née Etienne.

PUBLICATIONS DE MARIAGE. – 11 juillet. Gerber, Thomas, employé postal, Belp, et Müller, Sonja, Berne. 12. Descombes, Jean-Daniel, bûcheron, Lignières, et Tripet, Catherine-Angéline, Neuchâtel; Vermeulen, Bernhard-Georges-Jean, agent commercial, Neuchâtel, et Robertini, Isabella, Boussens.

MARIAGES CÉLÉBRÉS. – 7 juillet. Walthert, Claude-Alain, programmeur, Neuchâtel, et Grether, Danièle-Edmée, Colombier; Hostettmann, Kurt-Adolf, chimiste, New-York, et Kaldas née Guenin, Maryse-Régina, Neuchâtel. 8. Nussbaumer, Gilbert-Pierre, conducteur offset, et Lam, Wai-Yee, les deux à Neuchâtel.

DÉCÈS. – 2 juillet. Roulin, Patrick-Jean, né en 1959, apprenti, Neuchâtel, célibataire. 8. Gygi née Porret, Carmen-Clara-Alice, née en 1901, ménagère, Neuchâtel, épouse de Gygi, Jules-Edmond. 9. Pizzera née Kunz, Marie, née en 1901, ménagère, Colombier, épouse de Pizzera, Robert-Pierre. 11. Grandjean, John-Oscar, né en 1905, retraité, Neuchâtel, époux de Clotilde-Marie, née Bollini; Junod née Aeberhardt, Suzanne-Marguerite, née en 1912, ménagère, Dombresson, épouse de Junod, Willy-Auguste.

DÉCÈS. – 4 juillet. Thiébaud née Mouchet, Bluette-Esther, née en 1891, ménagère, Neuchâtel, veuve de Thiébaud, Daniel; Caccivio, Joseph-Reynold, né en 1901, ancien horloger, Neuchâtel, divorcé.

DÉCÈS. – 4 juillet. Bühler née Dubois, Julia, née en 1882, ménagère, Neuchâtel, veuve de Bühler, Henri-Joseph. 7. Hummel, Jaques-Emile-Charles, né en 1903, ancien électricien, Peseux, époux de Ruth-Anna, née Bircher; Frasse, Arthur-Eugène, né en 1904, retraité, Champ-du-Moulin, veuf de Lina-Elise, née Magnin. 10. Bréa, Jeanne-Joséphine-Adèle, née en 1895, ancienne couturière, Neuchâtel, célibataire.

DÉCÈS. – 12 juillet. Jeanmonod née Pernet, Emilie-Louise, née en 1894, ménagère, Bevaix, veuve de Jeanmonod, Hermann-César.

AVIS MORTUAIRES

Réception des ordres: jusqu'à 22 heures

Quand je marche dans la vallée de l'ombre de la mort, je ne crains aucun mal, car tu es avec moi.
Psaume 23: 4.

Monsieur Willy Blunier, à Neuchâtel;
Elisabeth Blunier et son fiancé Maurice Meillard, à Lausanne;
Ruth Blunier et son fiancé Kurt Muller, à Berne;
Béatrice Blunier, à Neuchâtel;
Madame Marie Aeschlimann-Kleeb, à Ruegsau i/E;
Monsieur et Madame Walter Aeschlimann-Flueckiger, leurs enfants et petits-enfants, à Ruegsau i/E;
Monsieur et Madame Hans Aeschlimann-Gyger et leur fille Christine, à Sissach;
Monsieur et Madame Eugène Stäheli-Blunier et leur fils Marcel, à Zurich;
Monsieur Werner Blunier et sa fiancée Yvonne Mantel, à Trogen,
ainsi que les familles parentes, alliées et amies,
ont le profond chagrin de faire part du décès de

Madame

Willy BLUNIER

née Ida AESCHLIMANN

leur très chère épouse, maman, fille, sœur, tante, marraine, cousine et amie que Dieu a rappelée à Lui, mardi 12 juillet, dans sa 59me année, après une longue maladie supportée avec beaucoup de courage.

Neuchâtel, le 12 juillet 1977.
(Parcs 129).

L'ensevelissement aura lieu à Neuchâtel, vendredi 15 juillet.

Culte à la chapelle des Charmettes à 9 h 15.

Domicile mortuaire: pavillon du cimetière de Beauregard.

Selon le vœu de la défunte, la famille ne portera pas le deuil

Prière de ne pas faire de visites

Cet avis tient lieu de lettre de faire part

035755 M

La direction et le personnel de la Centrale laitière Neuchâtel S.A. ont la tristesse de faire part du décès de

Madame

Willy BLUNIER

épouse de leur assistant technique.

Pour les obsèques, prière de se référer à l'avis de la famille.

035329 M

REMERCIEMENTS

Profondément touchée des témoignages de sympathie et d'affection reçus lors de son grand deuil, la famille de

Patrick ROULIN

remercie très sincèrement les personnes qui ont pris part à sa douloureuse épreuve par leur présence, leur message, leur envoi de fleurs et leurs dons.
Elle les prie de trouver ici l'expression de sa profonde reconnaissance.

Neuchâtel, juillet 1977.

028935 X

A NEUCHÂTEL ET DANS LA RÉGION

Un habitant de Bevaix pêche dans le Doubs un brochet de 6,5 kilos!

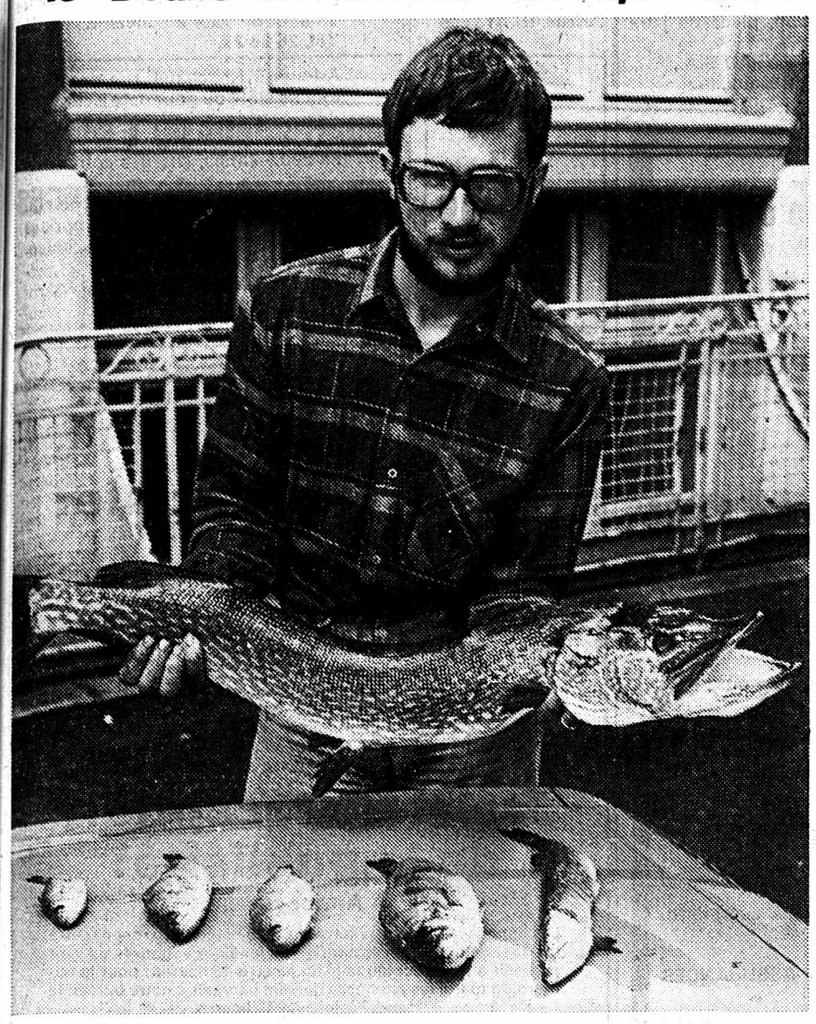

Depuis neuf ans qu'il pêche en rivière, M. Christian Donzelot, âgé de 25 ans, domicilié à Bevaix, n'avait jamais réussi une prise pareille: un brochet de 90 cm de longueur et pesant... 6,5 kilos! Ce magnifique poisson, le jeune pêcheur neuchâtelois l'a attrapé mardi vers 21 h dans le Doubs, à proximité de Biaufond, un endroit plutôt réputé pour foisonner de truites.

La lutte entre le poisson et l'homme dura un bon quart d'heure, M. Donzelot se servant de fil de 20/100 me! Et il fallut l'aide d'un tiers pour sortir de l'eau au moyen d'une épuisette cette prise exceptionnelle. (Avipress J.-P. Baillod)

Troublant manque d'indices après une double disparition sur le lac

On se perd de plus en plus en conjectures sur la mystérieuse disparition de deux adolescents sur le lac. Il y aura ce soir en effet juste dix jours qu'on est sans nouvelle de Stéphane Bosserdet, 17 ans, d'Auvernier et d'André Jaggi, 16 ans, de Colombier.

Ces deux jeunes gens, rappelons-le, ont été vus vers 20 h 30 le 4 juillet au port d'Auvernier. Il a été établi par la suite qu'ils avaient embarqué à bord d'un voilier à l'insu de son légitime propriétaire. Ils ont gagné Cortaillod où leur présence a été signalée vers minuit. Que s'est-il passé par la suite?

Ce soir-là, il n'y eut pas de tempête sur le lac, mais de violents coups de vent ont été enregistrés. L'un d'eux au moins avait certainement la soudaineté et la force de faire chavirer n'importe quel bateau à voile. Est-ce à dire que l'embarcation s'est réellement renversée et que ses deux occupants, gênés par leurs habits ou tout simplement surpris, n'ont pas trouvé l'énergie nécessaire pour regagner le rivage par leurs propres moyens?

Plus les jours passent et plus la thèse de ce tragique accident se confirme. Pourtant quelques éléments restent troublants, pour ne pas dire obscurs. Certes, au matin du 5 juillet on a retrouvé au large d'Auvernier un voilier qui avait chaviré. Plus tard, un gilet de sauvetage a été découvert dans les roseaux de Cortaillod. Un gouvernail de «Vaurien» – le même type de bateau emprunté par les deux adolescents – fut retrouvé flottant au milieu du lac. Mais peut-on conclure de ces simples indices qu'il y eut effectivement double noyade?

RECHERCHES ABANDONNÉES

On le sait, les recherches entreprises par le service de la navigation de l'inspecteur Rothpletz sont restées vaines. Et, après quatre jours de travail continu, les hommes de la police ont abandonné leurs investigations.

– Nous avons fait tout ce qui était humainement possible d'entreprendre, explique M. Rothpletz. Mais la zone à quadriller était trop vaste, trop imprécise, pour tenter des recherches encore plus approfondies.

Et pourtant... Les parents des deux jeunes gens n'ont toujours pas perdu espoir de revoir un jour leurs fils. Bien sûr, depuis dix jours, ils ne vivent pratiquement plus. Ils ont traversé des moments particulièrement pénibles, éprouvants. Les nerfs à fleur de peau, ils attendent néanmoins qu'un «miracle» se produise.

TROUBLANT

Car si la disparition de Stéphane et d'André demeure mystérieuse, certains indices ne sont pas moins troublants. Tout d'abord l'un des deux jeunes gens était chaussé, le lundi soir 4 juillet, de sabots en bois. Ces sabots, garnis de cuir rouge sur leur partie supérieure, n'ont jamais été retrouvés. Pas plus qu'il n'a été possible aux enquêteurs de mettre la main sur le second gilet de sauvetage.

Or, celui-ci, de couleur rouge, n'aurait, semble-t-il, pas dû passer inaperçu!

Autre indication: le père d'une des «victimes», en désespoir de cause vu les vaines recherches, a fait appel à un radiesthésiste (personne ayant la faculté ou l'art de percevoir des radiations émises par différents corps). Or, ce dernier, sans connaître le lac de Neuchâtel, aurait affirmé qu'il «s'était passé quelque chose» à l'est de Cortaillod. Néanmoins le radiesthésiste aurait été incapable de dire si les corps des deux jeunes gens gisaient bien à cet endroit, par plusieurs mètres de profondeur.

FIL TÉNU

On l'a dit: au fil des jours, la thèse d'une fugue s'amenuise. D'après ce que leurs parents ont précisé, les deux adolescents n'avaient aucun motif de quitter ainsi le domicile familial. Et pourtant, il faut bien admettre qu'en cette période de vacances, on a plus de chances de franchir inaperçu une frontière qu'en temps ordinaire. De plus, de nos jours, les jeunes trouvent toujours les moyens de subvenir à leurs besoins. Du moins durant un certain temps...

Cette double disparition, inexplicable de prime abord, aurait-elle été manigancée par les deux amis? Cela expliquerait peut-être pourquoi les sabots et un gilet de sauvetage n'ont pas été retrouvés. Ce n'est qu'un fil ténu. Mais c'est à ce fil que les parents angoissés s'accrochent désespérément... J.N.

Expositions de l'été 1977 au Musée d'art et d'histoire

Après un quart de siècle de peinture figurative, Edmond Leuba expose aujourd'hui au Musée d'art et d'histoire un ensemble de toiles représentant «25 ans d'abstraction géométrique». Une performance sur laquelle Daniel Vouga et Silvagni, les auteurs de la plaquette publiée à cette occasion, se sont penchés avec une sympathie aussi lucide qu'admirative.

Partant de plans polygonaux superposés, déterminant des quadrilatères et des triangles, Edmond Leuba se résoud soudain à animer ces compositions statiques en y introduisant le mouvement. En effet, qu'est-ce que ces courbes évoluant dans l'espace, si ce n'est une danse, un ballet, une musique dessinant devant nos yeux leurs figures et leurs mélodies?

Est-ce là de l'art au sens plein, original et total du terme, ou n'est-ce qu'un jeu, le plus gracieux, le plus subtil, le plus séduisant que l'on puisse rêver? Une sorte de divertissement gratuit, qui amène le peintre à jongler avec ces volutes et ces arabesques, en les lançant devant lui et en les rattrapant au passage, comme pourrait le faire quelque prestidigitateur particulièrement adroit? Eblouissant, il l'est, certes, mais pour voir là une réussite artistique complète, il faudrait un œil que nous n'avons pas. Nous laisserons donc la question ouverte, en nous rappelant sagement que la valorisation des œuvres d'art est soumise à des variations constantes. Là où tel critique ne voit qu'une composition habile mais banale, tel connaisseur averti discernera un chef-d'œuvre, et réciproquement. C'est dans la norme même des choses.

MINIATURES INDIENNES

Seond volet de cette exposition d'été: les miniatures des Indes Royales, Cours des Mogols et des Rajpoute, qui vont du XVIe au XIXe siècle. Il semblerait, à première vue, qu'un tel art, avec tout ce qu'il a de conventionnel, doive décevoir le visiteur. Non, on est d'emblée enthousiasmé. Pourquoi? Parce que, derrière ces personnages un peu figés, avec leurs visages tous semblables et leurs yeux en amande, on sent une incroyable puissance de vie. Il y a là-dessous le bouillonnement d'une civilisation millénaire qui n'a jamais perdu le contact avec la nature, la végétation surabondante, les sèves tropicales, le sang brûlant chez l'homme comme chez l'animal. Arbres immenses, grandes palmes qui se balancent mollement, trompes et oreilles d'éléphant, lions, panthères, singes et paons, tout ici ne fait qu'un, et c'est au sein de cet Un que baignent les humains, eux-mêmes encore riches d'animalité sauvage et triomphante. Aussi le côté sagement traditionaliste et quasi stéréotypé de cet art ne gêne-t-il aucunement; c'est le support obligé d'une vision en elle-même grandiose.

Enfin, ce sont, toujours au second étage, les collections permanentes du musée, qui sont aujourd'hui admirablement mises en valeur. quand un tableau reste des années et des années à la même place, on dirait qu'il s'ennuie; il languit. Qu'alors on le transporte dans une autre salle, où il jouisse d'une bonne lumière et où il soit mis en valeur par les tableaux voisins, le voilà qui reprend tout son charme. C'est là le sentiment que nous éprouvons aujourd'hui devant les Maximilien et les Albert de Meuron, les Alexandre Calame, les Edmond de Pury, et surtout devant les Charles-Edouard Dubois, l'artiste qui de tout ce groupe a peut-être le mieux réussi à fondre la vision précise du paysage avec les exigences de l'esthétique.

AMÉNAGEMENT RÉUSSI

C'est une excellente idée de grouper dans une seule petite salle les Anker, dans une autre les Hodler, et dans une troisième les Léopold Robert. Enfin, c'est la grande salle des modernes où nous retrouvons avec joie les noms de Pierre-Eugène Bouvier, de Grounauer, de Montandon, et de tant d'autres. En ce qui concerne la génération précédente, on ne peut s'empêcher de faire certaines réflexions. Si les Vallotton sont immédiatement reconnaissables, si le Rouault l'est également, devant le Seurat et les Corot, on éprouve un léger malaise. Sont-ils vraiment authentiques? En a-t-on la preuve tangible? Des Seurat, il y en a extrêmement peu sur le marché, et des Corot, il y en a beaucoup trop. Deux raisons de se méfier. Un problème sur lequel nous serions heureux d'entendre l'avis d'un expert qualifié. P. L. B.

Il n'y a plus pléthore d'instituteurs et d'institutrices

Il y a deux ans, l'opinion publique était alertée par la brusque apparition d'une pléthore d'instituteurs et d'institutrices. Dans un communiqué, le département cantonal de l'instruction publique annonce que la pléthore s'est résorbée et que l'accès à la profession d'enseignant demeure ouvert dans le canton de Neuchâtel.

En automne 1975, une trentaine de nouveaux brevetés étaient demeurés sans emploi, situation qui avait conduit le département de l'instruction publique à prendre diverses mesures pour leur assurer une rémunération convenable en leur évitant le chômage.

En 1976, une trentaine de candidats à l'enseignement ne purent trouver immédiatement un emploi. A la suite d'une information objective faite dans les gymnases, dit le communiqué du département de l'instruction publique, les admissions à l'Ecole normale baissèrent alors considérablement. Aujourd'hui, seule une dizaine de brevetés sont sans emploi, mais ils seront engagés pour des remplacements dès la rentrée scolaire. Le département de l'instruction publique explique notamment cette amélioration par le maintien du nombre de classes primaires au niveau de l'an dernier, le passage d'instituteurs à d'autres niveaux d'enseignement et à diverses demandes de congé.

Au tribunal de police de Boudry

Blessée en apprenant à conduire un vélomoteur

De notre correspondant:

Le tribunal du district de Boudry a siégé hier sous la présidence de M. Philippe Aubert, assisté de Mme Jacqueline Freiburghaus qui remplissait les fonctions de greffier.

Une fâcheuse négligence vaut à M.C. de comparaître pour une infraction à la LCR et qui, en d'autres circonstances, aurait pu être considérée comme grave. Se trouvant sur les lieux d'une vente de machines et outils de construction, le patron de M.C. lui donna l'ordre d'essayer le véhicule afin de constater son état de marche. Ne pouvant manœuvrer sur la place encombrée, le prévenu emprunta alors la route cantonale sur une longueur de quelques centaines de mètres. Hélas, il ne s'était pas assuré, pour effectuer cet essai, que le véhicule fût muni de plaques de contrôle, ce qui n'échappa pas aux gendarmes qui se trouvaient postés à proximité. Le contrevenant, qui n'a encore jamais été condamné devra payer une amende de 400 fr, qui sera radiée du casier judiciaire dans deux ans; il payera en outre les frais se montant à 50 francs. C.B. se voit reprocher d'avoir fumé du haschich, habitude qu'il prit à son école de recrue et qui lui valut une condamnation avec sursis en 1975. Tenant compte que le prévenu semble s'être amendé, le tribunal lui accordera une toute dernière chance en ne le condamnant qu'à 40 jours de prison avec sursis pendant un an et en prolongeant le sursis accordé en 1975 de 18 mois. C.B. payera également 200 fr de frais.

M.V. et R.P. ont brisé quelques carreaux d'une fenêtre d'un hôtel. Comme ils reconnaissent les faits et s'engagent à supporter les frais des dégâts, la plainte est retirée et les 30 fr de frais sont mis à la charge des prévenus.

O.A., dont l'entreprise est en faillite, doit répondre d'une plainte de la CICICAM pour non versement de sommes retenues sur les salaires pour la caisse AVS. Sur un montant total de 120'000 fr environ, une partie seulement ne peut être retenue pénalement contre le prévenu personnellement, le solde étant inclu dans la masse en faillite. Il s'agit en outre de déterminer si les versements effectués par O.A. concernent sa participation personnelle ou dans quelle mesure celle des salaires. Comme tous les documents comptables sont actuellement aux mains de l'Office des faillites, la CICICAM tentera d'établir un décompte susceptible d'éclairer le tribunal qui n'a d'autre alternative, pour l'instant, que de renvoyer l'affaire pour de plus amples informations.

QUEL VÉLOMOTEUR!

H.M. qui apprenait à conduire un vélomoteur, se trouva à son grand ébahissement, sur une machine récalcitrante, probablement en raison d'un défaut mécanique; elle fut projetée violemment contre un candélabre. Elle dut être hospitalisée pendant six jours. Ne pouvant établir avec certitude la perte de maîtrise, le tribunal exemptera H.M. de toute peine mais elle devra payer les frais judiciaires se montant à 70 francs. D.B. payera une nouvelle amende de 400 fr et 50 fr de frais par défaut pour avoir surchargé son camion de 4 tonnes. Puis le tribunal donne lecture de jugements de deux affaires citées lors d'audiences précédentes et concernant des infractions à la LCR: J.-C.D. est condamné à 300 fr d'amende et 400 fr de frais pour perte de maîtrise et vitesse exagérée, l'ivresse au volant n'étant pas retenue; radiation de l'amende dans deux ans. Quant à P.S., il est condamné à 500 fr d'amende et 260 fr de frais avec radiation également dans deux ans. Wr.

La future école de Lignières: une contribution à la relance économique!

La pose symbolique de la première pierre de la future école de Lignières fut faite par le président de l'exécutif, M. W. Geiser, portant fièrement le casque de chantier. C'est, comme il l'a dit, devant ses invités, (dont M. Daniel Ruedin, premier secrétaire au département de l'instruction publique), une réalisation qui par-dessus les «pour et les contre», consacre la volonté d'un village et de la majorité de sa population de miser sur l'avenir (voir la «FAN» d'hier).

Comme l'a exliqué l'architecte, M. Weber, le nouveau bâtiment, situé dans un site magnifique, sera moderne tout en s'intégrant à l'environnement des fermes du passé. Ici, le gros œuvre sera achevé avant l'hiver et, si tout va bien, l'inauguration officielle aura lieu, au printemps prochain.

ÉCONOMIE D'ÉNERGIE

Les autorités loales, tenant compte de la volonté du souverain, n'ont pas augmenté les impôts pour cette réalisation utile. La future école, qui accueillera 70 élèves, aura une capacité de 100 places. Elle comptera quatre classes, une salle de gymnastique et un logement pour le concierge. Elle servira de «pont» entre l'ancien et le nouveau village.

Fait à relever: le chauffage à distance, au bois, permettra, tout en réalisant des économies d'énergie, de desservir à la fois le temple, la maison de commune et la nouvelle école.

L'autre jour, lors de la sobre cérémonie officielle, clôturée par une verrée de l'amitié réunissant autorités communales, scolaires et constructeurs, le président de commune a relevé que la «lutte» était payante, en rendant hommage à ses prédécesseurs:

– La nouvelle école a causé pas mal de soucis et de polémiques saines, mais elle a été créée aussi grâce au soutien financier et à la compréhension de l'Etat et de la Confédération...

UNE CONTRIBUTION À LA RELANCE

Oui, la réalisation est d'autant plus utile, (n'en déplaise à une poignée d'«irréductibles») que l'école actuelle, datant de 1833, est la doyenne du canton. Sans compter que le bâtiment vétuste, situé à un carrefour dangereux pour les enfants, servira mieux de lieu de rencontre aux sociétés locales, grâce aux modestes aménagements prévus.

Fait important aussi: Lignières, en se dotant malgré les difficultés financières de l'heure d'une nouvelle école, contribue aussi à la relance économique sur le plan intérieur. Une relance qui permettra aux métiers du bâtiment de «tenir le coup» dans l'attente de jours meilleurs, donc de maintenir des postes de travail. J. P.

TOUR DE VILLE

Noces d'or... «avancées»

• *N'ALLEZ surtout pas croire que c'est parce qu'ils étaient trop impatients de célébrer leurs noces d'or que M. et Mme Pierre Piller, âgés respectivement de 75 et 70 ans et domiciliés Vauseyon 17 à Neuchâtel, ont avancé la date de cette cérémonie!*

Non, si M. et Mme Piller se sont effectivement unis le 25 juillet 1927, mais ont décidé de marquer ces 50 années de vie commune d'une pierre blanche le 3 juillet déjà, c'est qu'ils possédaient une bonne raison de le faire. Les vacances approchent à grands pas et, avant que d'aucuns s'en aillent à l'étranger, le couple avait tenu à réunir ses cinq enfants (trois garçons et deux filles), ses sept petits enfants et son arrière-petit-fils!

Avant de venir s'établir à Neuchâtel voici deux ans, ce couple de Fribourgeois de la Sarine avait vécu quelque 35 ans en Suisse alémanique et douze ans à Genève. M. Piller, qui est à la retraite aujourd'hui, exerçait la profession de veilleur de nuit, tandis que sa femme travaillait en tant qu'auxiliaire dans une grande entreprise. Ce couple, qui est abonné à notre journal, jouit d'une excellente santé.

Détail amusant dans cette grande famille: l'arrière-petit-fils de M. et Mme Piller est âgé de quatre, soit... exactement le même âge que le septième petit-fils!

Bientôt la fête à Serrières

• LES 26 et 27 août, Serrières organisera, sous l'égide de l'Association des sociétés locales (ASLS), une grande fête villageoise placée sous le patronage de notre journal. Depuis plus de trois mois, un comité, présidé par M. Claude Botteron, a élaboré un riche programme de festivités: «Jazz-vagabonds» de Neuchâtel, quintett «Freamder», Blaise Thévenaz et ses boys, stands, cantines, buvettes, diverses spécialités largement arrosées par les meilleurs vins neuchâtelois.

Il y aura aussi des manifestations officielles: une cérémonie du souvenir en présence d'une délégation de Serrières-France et un cortège costumé conduit par la fanfare «L'Avenir». Les écoliers seront présents.

Nous reviendrons sur cette fête qui marquera les manifestations automnales organisées dans plusieurs villages du Littoral.

Délivrance de certificats et de brevets

Dans sa séance du 5 juillet 1977, le Conseil d'Etat a délivré:

le certificat d'aptitudes pédagogiques pour l'enseignement des branches littéraires dans les écoles secondaires, les gymnases et les écoles de commerce à MM. André Allisson, à Buttes, Jean-Noël Paul, à Neuchâtel, Michel Schaffter, à Neuchâtel, Mmes Catherine Grüner-Schweri, à Neuchâtel, Marlyse Jost-Hamel, à Neuchâtel, Marie-Louise Kraemer-Jufer, à Cernier, Sylvia Simon-Walzer, à Cernier, Elisabeth Waltz-Schoepf, à Corcelles et Mlles Monique Margot, à Neuchâtel et Dominique Schweizer, à Neuchâtel.

Le certificat d'aptitudes pédagogiques pour l'enseignement des branches scientifiques dans les écoles secondaires, les gymnases et les écoles de commerce à MM. Pierre-Alain Devenoges, à Fleurier, Claude George, à Neuchâtel, Jean-Pierre Rumpf, à Saint-Aubin, François Straub, au Locle, Denis-Claude Straubhaar, à La Chaux-de-Fonds et Mlles Marie-Claude Perrenoud, à Neuchâtel, Isabelle Tripet, à Neuchâtel et Catherine Virchaux, à Saint-Blaise.

Le certificat d'aptitudes pédagogiques pour l'enseignement des branches commerciales dans les écoles de commerce à M. Charles-Bernard Aellen, au Locle.

Le brevet spécial pour l'enseignement des branches littéraires dans les écoles secondaires du degré inférieur à Mme Marinette Bohnet-Crittin, à Bevaix.

Le brevet spécial pour l'enseignement des branches scientifiques dans les écoles secondaires du degré inférieur à MM. Yvon Grosjean et Roger-Lucien Junod, à Neuchâtel.

Autorisations

Dans sa séance du 8 juillet 1977, le Conseil d'Etat a autorisé:

M. Hans Ulrich Weber, à Saint-Aubin, à pratiquer dans le canton en qualité de médecin;

Mlle Chantal Burgy, à La Chaux-de-Fonds, à pratiquer dans le canton en qualité de physiothérapeute;

M. Marc Delay, à La Sagne, à pratiquer dans le canton en qualité d'infirmier en psychiatrie;

Mme Jeanine Voirol, née Desjardin, à Colombier, à pratiquer dans le canton en qualité d'infirmière.

Cours de sauvetage

(c) La Société de sauvetage et de vigilance nautique a organisé un cours de natation de sauvetage à la piscine de Monruz pour l'obtention du brevet I de nageur instruit pour le sauvetage que délivre la Société suisse de sauvetage.

Le cours était dirigé par MM. Ernest Fleury, René Hennet, Roger Burdet et Paul Prysi. Voici les candidats qui ont obtenu le brevet: Mmes et MM. Corinne Diacon, Dominique Ecoffey, Nicole Flück, Béatrice Krebs, Corinne Perriraz, Dominique Richert, Michèle Rindlisbacher, Dominique Licci, Jean-Maurice Parsy, Patrick Röthlisberger, Philippe Rognon, Jean-Georges Scarpini, François Simond, Pierre-Christophe Simond, André Uberschlag, François Villars, Stephan Volery, Jacques Wüthrich.

BEVAIX

Motocycle volé

Entre le 9 et le 11 juillet, le motocycle léger Kreider Florett, NE 1817, gris-blanc, a été volé.

Correspondances

(Cette rubrique n'engage pas la rédaction)

De quoi se plaint-on?

Monsieur le rédacteur en chef,

En cette période de récession, où tout le monde se plaint, où l'on parle journellement de chômage, il m'est arrivé, en compagnie d'un camarade, de rencontrer un commerçant mécontent d'avoir trop à faire!

Je me rends tel jour dans un garage de la région dans l'intention d'y acheter une voiture d'occasion. La réceptionniste nous reçoit froidement (par une journée pourtant la plus chaude)... Elle nous dit: «Je vous envoie le vendeur». C'est le patron qui arrive en demandant:

– C'est pourquoi?

– Nous attendons le vendeur.

– Il n'a pas le temps, il a beaucoup à faire.

– C'est très bien, répondons-nous. C'est mieux d'avoir beaucoup de travail que de ne pas en avoir du tout! (Et pour cause: nous travaillons dans une usine où nous avons connu une période de chômage). Le garagiste se fâche, alors:

– Vous êtes des minables, nous n'avons pas besoin de vous!

Je m'abstiens de transcrire ici les autres insultes qu'il nous a adressées.

Veuillez agréer, Monsieur le rédacteur en chef, l'expression de nos sentiments distingués.

Michel Mentha,
Daniel Mairot,
Neuchâtel

IMMEUBLES

A vendre à

GORGIER
ancienne maison mitoyenne
de 7 pièces, entièrement rénovée. Situation tranquille, vue.

VERBIER
appartements de 1 à 4 pièces
spacieux, modernes. Vue panoramique.

BEVAIX
appartement de 3 pièces
confort moderne, quartier tranquille, vue sur le lac.

CORCELLES
immeuble locatif et commercial
ancienne construction. Grand jardin. Situation centrale transformation ou reconstruction possible.

HAUTERIVE
appartement-terrasse de 6½ pièces
surface de 200 m² + terrasse de 135 m². Agencement luxueux. Vue imprenable sur le lac.

BEVAIX
maison ancienne
de 2 appartements, spacieuse, grand verger, quartier tranquille. 035298 I

FIDUCIM S.A.
Gestion commerciale et immobilière
Tél. 038 31 54 44 Grand-Rue 18 2034 Peseux

A vendre à Colombier
splendide villa
de 12 pièces, cuisine luxueusement agencée, grand salon avec cheminée, carnotzet, garage + dépendances. Terrain entièrement aménagé de 4000 m². Prix à discuter.
Faire offres sous chiffres JS 1577 au bureau du journal. 035561 I

Baux à loyer
au bureau du journal

TTA
6, rue du Simplon
1207 - GENÈVE
☎ (022) 36 31 33
FRANCE
Océan Atlantique
LOCATIONS MEUBLEES
Villas - appartements au bord de la mer
DE DEAUVILLE A BIARRITZ
035213 W

A LOUER

Etude Clerc, notaires
2, rue Pourtalès - Tél. 25 14 69

A LOUER immédiatement ou pour date à convenir, à Cortaillod, au bas du village,

APPARTEMENT de 2 pièces
tout confort.
Loyer mensuel:
Fr. 250.— + charges. 035665 G

A louer, tout de suite ou pour date à convenir, à la rue des Saars 87, à Neuchâtel, avec vue imprenable sur le lac

appartement de 4½ pièces
Location mensuelle: Fr. 695.— et charges Fr. 109.—
Pour visiter: M. Luthi, concierge, tél. (038) 24 34 09.
035542 G

A LOUER À NEUCHÂTEL
AVENUE DE LA GARE 1

- **KIOSQUE-MAGASIN de 17 m²**
  avec plusieurs vitrines
- **3 BUREAUX 97 m²**
  confortables - locaux clairs avec banque

Renseignements et plans:
La Bâloise Assurances
Place Pépinet 2, Lausanne.
Service immobilier - Tél. (021) 22 29 16
036158 G

Bevaix
A louer pour date à convenir à la rue Crêt Saint-Tombet,
appartement de 3 pièces
avec tout confort. Sur demande cuisine sera agencée. Fr. 420.—, charges comprises.
Etude Jacques Ribaux, avocat et notaire, Neuchâtel. Tél. (038) 24 67 41.
032539 G

A louer tout de suite ou pour date à convenir à **PESEUX**

1 pièce
1er et 4me sud Fr. 272.—

3 pièces
rez est, Fr. 365.50
chauffage compris, confort, verdure.

Pour visiter, s'adresser au concierge, M. Pacifico, rue des Uttins 15, à Peseux. Tél. 31 60 40.

Pour traiter:
Gérance Paul Cordey S.A., pl. Grand-Saint-Jean 1, Lausanne. Tél. (021) 22 40 06. 035198 G

A louer à COLOMBIER, tout de suite ou pour date à convenir,
appartement de 3 pièces
tout confort, balcon, Fr 440.— /mois + charges.
Fid. SCHENKER MANRAU S.A., av. Fornachon 29, Peseux, tél. 31 31 55. 035637 G

A louer à Peseux
studio
mansardé avec poutres apparentes, cuisinette agencée, salle de bains avec W.-C.
Fr. 230.— + charges.
Tél. 24 59 59. 036170 G

AREUSE
A louer pour septembre, près de l'arrêt du tram,
appartement de 3½ pièces
avec tout confort. Loyer Fr. 365.— + charges.
Tél. (038) 24 67 41. 032541 G

A louer à Neuchâtel, tout de suite ou pour date à convenir,
grand studio
au 4me étage, tout confort, cuisine agencée, salle de bains, W.-C. séparés, tapis tendu, poutres apparentes.
Fid. SCHENKER MANRAU S.A., av. Fornachon 29, Peseux, tél. 31 31 55. 035631 G

BOUDRY
A louer au chemin des Addoz,
3 pièces
dès Fr. 295.— + charges.
Tél. (038) 24 67 41 ou 42 13 67. 032538 G

HAUTERIVE dans lotissement neuf en lisière de forêt, disposant d'une importante place de jeux dans situation tranquille et dominante, appartement résidentiel de
3½ PIÈCES
Fr. 590.— + charges. Cuisine agencée.
Garage à disposition.
Etude Jacques Ribaux, avocat et notaire, Neuchâtel. Tél. (038) 24 67 41.
032540 G

A louer en bordure de forêt, avec vue étendue, dans immeuble neuf à **Hauterive**, pour le 1er octobre 1977,
appartement 4 pièces
grand confort, living avec cheminée.

Situation très tranquille en dehors de la circulation, à proximité des transports publics. Loyer mensuel Fr. 790.— plus charges.

S'adresser à Fiduciaire J.-P. Erard, Neuchâtel, tél. (038) 24 37 91. 027206 G

A LOUER
appartements de 3 pièces
dans immeubles HLM à Serrières.
Loyer Fr. 197.— + 60.— = Fr. 257.—
Service de conciergerie inclus.
Conditions: Revenu maximum Fr. 22.800.— + Fr. 2000.— par enfant.

Prière de s'adresser à: FIDIMMOBIL S.A., rue Saint-Honoré 2, 2000 Neuchâtel. Tél. (038) 24 03 63.
030734 G

St-Nicolas 26 Neuchâtel
3 pièces, cuisine, bains-W.-C. **Fr. 370.—**
4 pièces, cuisine, bains-W.-C. **Fr. 433.—** + charges.
Situation dégagée, vue, soleil, verdure. Bus à proximité.
Pour visiter: (038) 24 33 19.
Gérances P. Stoudmann Sogim SA Maupas 2, Lausanne - (021) 20 56 01.
033383 G

A louer à MARIN
tout de suite ou pour date à convenir,
appartement de 1 pièce
Fr. 270.—/mois + charges
appartement de 2 pièces
Fr. 315.—/mois + charges
appartement de 3 pièces
Fr. 430.—/mois + charges
appartement de 4 pièces
Fr. 485.—/mois + charges,
tout confort, balcon, place de jeux pour enfants.
Fid. SCHENKER MANRAU S.A., av. Fornachon 29, Peseux, tél. 31 31 55. 035634 G

A louer
petit salon de coiffure
dames
Environs de Neuchâtel.
Adresser offres écrites à BJ 1569 au bureau du journal. 028658 G

URGENT
A louer à Marin
appartement de 4 pièces
tout confort.

Loyer: Fr. 460.— + charges.
Libre tout de suite ou pour date à convenir.

Pour tous renseignements: Tél. 25 66 66. 035692 G

A louer rue Paul-Bouvier 5, Neuchâtel,
beau 2 pièces
au 5me étage, vue sur le lac.
Libre dès le 1er août 1977.
Loyer Fr. 335.—, charges comprises.

Renseignements:
LA NEUCHÂTELOISE-ASSURANCES Bassin 16, Neuchâtel Tél. (038) 21 11 71. 033074 G

Cortaillod
A louer pour fin septembre au chemin de la Grassilière,
bel appartement de 4 pièces
avec tout confort. Préférence sera donnée à personne disposée à assumer le service de conciergerie. Loyer après déduction du salaire Fr. 310.—, charges non comprises.
Etude Jacques Ribaux, Neuchâtel. Tél. (038) 24 67 41.
032536 G

A louer à BÔLE, dès le 30 septembre 1977,
appartement de 4½ pièces
tout confort, balcon, réduit, cave et galetas, Fr. 470.—/mois + charges + garage.
Fid. SCHENKER MANRAU S.A., av. Fornachon 29, Peseux, tél. 31 31 55. 035636 G

Si vous oubliez de faire de la publicité vos clients vous oublieront

A louer à la rue de la Dîme sous La Coudre
magnifique appartement 2½ pièces
avec terrasse partiellement couverte. Cuisine équipée. Ascenseur - Vue imprenable. Loyer mensuel Fr. 440.— + charges. Box dans garage collectif Fr. 60.— Libre dès le 1er août ou date à convenir.
Tél. 25 30 23. 035679 G

A louer à Neuchâtel, rue des Parcs, tout de suite ou pour date à convenir,
appartement de 1 pièce
Fr. 290.—/mois, charges comprises
appartement de 3 pièces
Fr. 515.—/mois, charges comprises, tout confort, cuisine agencée, balcon, vue.
Fid. SCHENKER MANRAU S.A., av. Fornachon 29, Peseux, tél. 31 31 55. 035635 G

FAN-L'EXPRESS
Direction: M. Wolfrath
R. Aeschelmann
Rédacteur en chef: J. Hostettler

Réception centrale:
Rue Saint-Maurice 4
Neuchâtel
Téléphone (038) 25 65 01
Compte de chèques postaux 20-178
Télex 3 51 81
Nos guichets sont ouverts au public de 8 heures à midi et de 13 h 45 à 18 h 10 sauf le samedi
Tous nos bureaux peuvent être atteints par téléphone de 7 h 30 à 12 heures et de 13 h 45 à 18 heures. En dehors de ces heures, une permanence est ouverte du dimanche au vendredi soir, de 18 h à 24 h. La rédaction répond ensuite aux appels jusqu'à 2 heures.

Délai de réception de la publicité:

Annonces
Les annonces reçues l'avant-veille à 15 heures peuvent paraître le surlendemain. Pour le numéro du lundi les annonces doivent parvenir à notre bureau le jeudi jusqu'à 15 heures; pour le numéro du mardi les annonces doivent parvenir à notre bureau le vendredi jusqu'à 15 heures.

Avis de naissance et avis mortuaires
Les avis de naissance et les avis mortuaires sont reçus à notre bureau jusqu'à 18 heures; dès ce moment et jusqu'à 22 heures, ils peuvent être glissés dans la boîte aux lettres du journal située à la rue Saint-Maurice 4 dans le passage.

Réclames et avis tardifs
Les réclames doivent nous parvenir jusqu'à 15 heures. Passé ce délai et jusqu'à 22 heures, nous n'acceptons plus que les avis tardifs dont la hauteur est fixée au maximum à 50 millimètres et de 50 millimètres pour les réclames.

Tarif de la publicité
ANNONCES: 68 c. le mm, min. 25 mm. Annonces locales 55 c. le mm. min. 25 mm. Avis tardifs et réclames urgentes Fr. 3.30 le mm. Réclames Fr. 2.35 le mm. Naissances, mortuaires Fr. 1.40 le mm. Petites annonces non commerciales 50 c. le mot, min. Fr. 5.—

CHAMBRES

Etude Clerc, notaires
2, rue Pourtalès - Tél. 25 14 69

A LOUER pour le 31 août, à la rue du Bassin,

CHAMBRE MEUBLÉE
cabinet de douches-W.-C.
Loyer mensuel: Fr. 150.— 035666 C

DEMANDES À LOUER

Couple vigneron cherche à louer
appartement 3½-4 pièces, cave, jardin
ou petite maison avec terrain, pour le 1er novembre 1977.
Achat éventuel.

Ecrire sous chiffres 1563 au bureau du journal. 035516 H

On cherche à louer au centre ville
petit MAGASIN
avec ou sans vitrine.
Entrée à convenir.

Faire offre à case postale 851, 2001 Neuchâtel. 035162 H

APPARTEMENTS DE VACANCES

Pour vos vacances en montagne

CABANE

avec dortoirs et pension.

CABANE DE LA MATZE
THYON/LES COLLONS
Tél. (027) 81 11 57.
035650 W

A LOUER

APPARTEMENTS VASTES ET CONFORTABLES DE 4 CHAMBRES
dépendances, cheminée de salon, à proximité de la gare; loyers mensuels Fr. 430.— + charges Fr. 100.—

APPARTEMENT CONFORTABLE DE 2 CHAMBRES
à Peseux, loyer mensuel Fr. 280.— + charges Fr. 40.—

APPARTEMENT MANSARDÉ TOUT CONFORT DE 2 CHAMBRES
dans une belle demeure à Boudevilliers, loyer mensuel Fr. 285.— + charges Fr. 50.—

MAGASIN ET DÉPENDANCES
près du centre
Loyer mensuel Fr. 400.— + charges Fr. 50.—
Place de parc Fr. 40.— par mois.

S'adresser à l'Etude de Me Albert Brauen, notaire, 7, rue de l'Hôpital, 2000 NEUCHÂTEL, téléphone (038) 25 96 35. 035629 G

AVIS DIVERS

LIQUIDATION TOTALE
(autorisée par l'Etat)
Profitez de réaliser de bonnes affaires à des prix imbattables...

	Prix catalogue:	liquidé à:
Salon 3 pièces en cuir	3350.—	2550.—
Salon 3 pièces - velours brun	3950.—	2500.—
Salon skai capitonné	4345.—	2000.—
Salon rustique chêne	3645.—	2100.—
Salle à manger noyer 8 pièces	7195.—	5500.—
Une armoire-lit	1320.—	900.—

ainsi que meubles divers,
(fauteuils Louis XV, Voltaire, commodes, tables de salon)
et tapis à des prix vraiment bas...
035699 B

— de la literie de première qualité et des tapis!

MEUBLES NUSSBAUM
PESEUX TÉL. 31 43 44 - 31 50 88
Profitez avant que tout soit liquidé!!!

PARQUET SOL
MAURICE ROGNON
PARQUET LINOLÉUMS
Ponçage Imprégnation Réparation **PLASTIQUES**
TAPIS DE FONDS
2006 NEUCHÂTEL - TUNNELS 1
Tél. ∅ 25 26 77

Déménagements
TRANSPORTS INTERNATIONAUX
TRANSPORTS DE PIANOS
Garde-meubles - Petits transports
Tél. (038) 25 35 90
D. ROTHPLETZ Brévards 3
Neuchâtel

MENUISERIE
DECOPPET et Cie
Evole 69 - Tél. 25 12 67

marché DIGA
discount alimentaire
Cernier Rte de Neuchâtel 3 Tél. 038-53.11.44
Le Landeron Rte de Neuchâtel 50 Tél. 038-51.46.46
Une nouvelle série d'articles à des prix massacrés!...

Cervelas	paire 200 g	Fr. 1.-
Côtelettes de porc	kg	Fr. 12.50
Neuchâtel Blanc Cortaillod	lit.	Fr. 4.95
Eau minérale gazeuse Meltinger	lit	Fr. -.20
Henniez Santé Citron	lit.	Fr. -.50
Sucre fin	kg	Fr. 1.-
Beurre de cuisine	plaque 250 g	Fr. 1.85
Cinzano rouge	lit.	Fr. 8.90
Loyal Maxi	boîte 840 g	Fr. 1.45
Articho	litre	Fr. 6.50
Pommes de terre nouvelles	sac 30 kg (kg = -.60)	Fr. 18.-
Algérie Supérieur	litre	Fr. 1.75
Le Parfait	tube familial 280 g	Fr. 2.70

035689 B

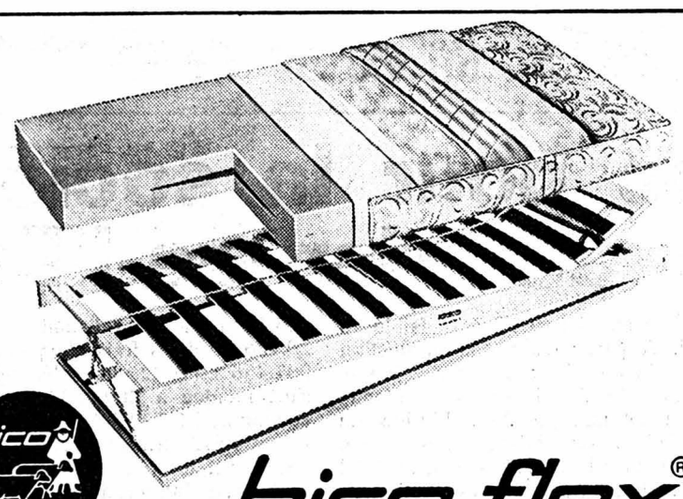

bico 110 ans de qualité

bico-flex®

+ brevet suisse No 513 623

Divans-lits relax pour votre santé

le véritable sommier à lattes flexibles et articulées

épuration des plumes literie neuve

Livraison à domicile

Vente et conseil par:

LITERIE COMPLÈTE

Bottinelli Jean

succ. de C. Buser

Neubourg 5, tél. (038) 25 26 43

2001 NEUCHÂTEL

ANCIENNEMENT: AU CYGNE

030484 B

COMMERÇANTS

Ne vous creusez pas la tête pour vos problèmes de publicité. Nous avons pour les résoudre un service à votre disposition.

Feuille d'avis de Neuchâtel

En action au Super-Centre...

- Rôti de porc épaule 100 g 1.20
- Ragoût de porc 100 g 1.15
- Côte de porc fumée 100 g 1.55

...Centres Coop et principaux magasins

coop

035674 B

HILDENBRAND

FERBLANTERIE
SANITAIRE
Dépannage et entretien
Agencements de cuisine.
Exposition
Saint-Nicolas 10.
Tél. 25 66 86.

VITRERIE - MIROITERIE

M. KAUFMANN

Tél. 25 22 77 Neuchâtel

YVES PILLER, pendulier

Tél. (038) 25 20 19.

Réparation - vente - achat - restauration de pendules anciennes et modernes.

Atelier, Saars 18, Neuchâtel.
Vente, Chavannes 13, l'après-midi.

VITRECLAIR

Nettoyages de vitres en tout genre.
Remise d'appartements, magasins, usines, bureaux, villas, etc... Prix imbattables.

42 46 37

024779 A

LEIDI & FILS EN LIQUIDATION CONCORDATAIRE

La liquidation continue pendant les vacances
HEURES D'OUVERTURE
du lundi au vendredi
de 9 h à 12 h et de 13 h 30 à 19 h
Samedi de 9 h à 12 h et de 13 h à 17 h

uniquement à BUSSIGNY

rue de l'Arc-en-Ciel
Ø (021) 34 38 21

LEIDI & FILS
en liquidation concordataire,
c/ FIDUCIAIRE SAFIGEX S.A.
Petit-Chêne 38
1001 Lausanne

036064 B

Beau choix de cartes de visite à l'imprimerie de ce journal

SOLDES **SOLDES**

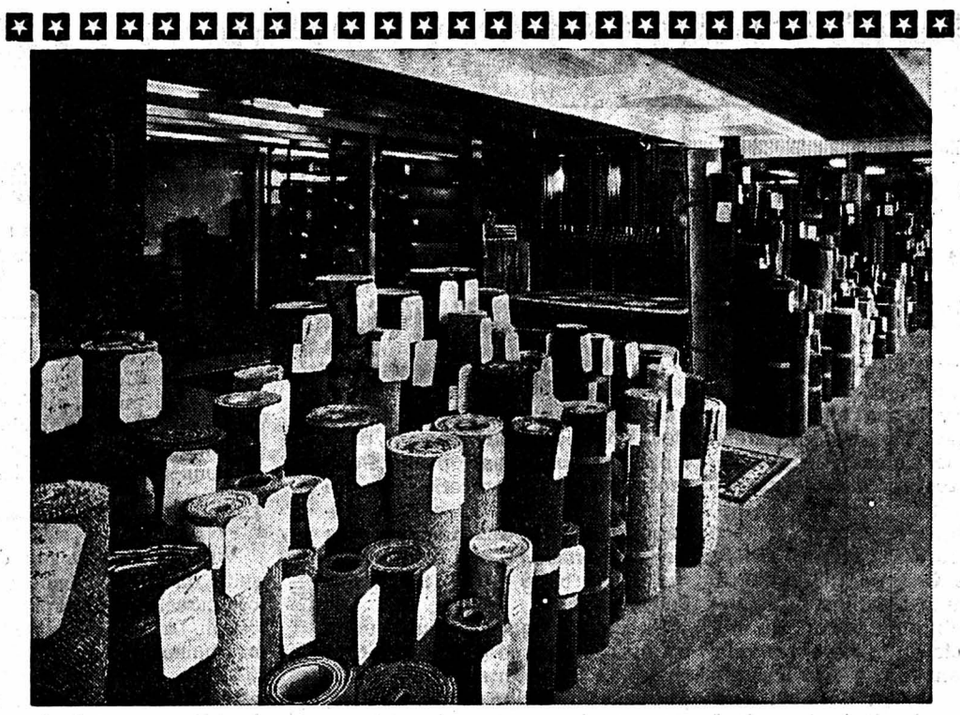

Masserey **SOLDES**

à l'emporter ou livrés gratuitement

- **Plus de 1000 coupons de** Fr. 5.— à Fr. 200.—
  pour chambre, cuisine, corridor, entrée, balcon, salle de bains, bateau, voiture, caravane.
- **Tapis de fond:** 60 rouleaux sur supports mobiles, dès Fr. 16.—
  le m² au lieu de Fr. 25.—, 100% nylon, 7000 m² en stock et plusieurs fins de rouleaux de qualité, soldés avec fort rabais.
- **250 milieux laine peignée** Fr. 250.—
  200 x 300 cm et 250 x 350 cm, à partir de
- **100 tours de lit,** les 3 pièces dès Fr. 150.—
- **Plastique relief** aux dessins merveilleux, le m² dès Fr. 12.—
- **Ensembles de bain** les 3 pièces dès Fr. 39.—
- **Couvre-lits** jetés, dès Fr. 38.—
- **Indo-Hamadan** 65 x 120 cm Fr. 45.—
- **Indo-Keshan** 200 x 300 cm Fr. 930.—
- **Tapis d'Orient** 200 x 300 cm: baisses importantes

Soldes aux magasins **Masserey** ***Gros rabais***

PORTES-ROUGES 131-133

Vente spéciale autorisée du 1er juillet au 21 juillet

030546 B

La nouvelle Fiat 127 vous apporte 44 bonnes nouvelles. Essayez-la chez votre spécialiste Fiat.

1. **Nouvelle carrosserie.** 2. Nouvelle partie frontale avec phares incorporés.
3. Pare-chocs en résine souple à «absorption de chocs» (C, CL).
4. Feux de position dans le pare-chocs.
5. Capot plat et plongeant. 6. Surface latérale vitrée plus importante.
7. Renfort de protection sur les côtés.
8. Lunette arrière plus grande. 9. Groupe optique arrière plus grand avec feux de marche arrière incorporés (C, CL).
10. Accès plus aisé du coffre à bagages.
11. Hayon plus important avec deux amortisseurs de soutien.
12. Protection anti-rouille en PVC sous les portes.
13. Roues de dessin sportif (CL).
14. Bouchon du réservoir avec serrure (CL).
15. **Intérieur rénové et 3 niveaux de finition (L, C, CL).**
16. Moquette sur le plancher, sur les côtés sur les panneaux des portes (CL).
17. Sièges plus confortables (C, CL).
18. Dossiers avant inclinables en 7 positions (C, CL).
19. Levier de réglage des dossiers avant en position plus pratique (C, CL).
20. Revêtement en velours ou en similicuir (CL).
21. Nouvelle planche de bord avec emplacement pour l'autoradio.
22. Ventilation améliorée avec sortie d'air dans les portes.
23. Nouveau tableau de bord.
24. Compte-tours électronique sur demande (CL).
25. Nouveau volant, en matière plastique expansée (CL).
26. Levier du changement de vitesses avec pommeau en caoutchouc (CL).
27. Pochette en cuir amovible accrochée à la portière, côté conducteur (CL).
28. Insonorisation par un revêtement de 2 cm d'épaisseur entre le compartiment moteur et l'habitacle.
29. Double couche d'isolant sous les sièges.
30. Vitres arrière à ouverture à compas (CL).
31. **Moteur de 900 cm³ plus fiable et un nouveau moteur de 1050 cm³.**
32. Davantage de puissance: 50 CV DIN (1050 cm³).
33. Davantage de reprise (1050 cm³).
34. Plus silencieuse dans le fonctionnement (1050 cm³).
35. Plus rapide: 140 km/h (1050 cm³).
36. Nouvelle fixation du moteur (900 cm³).
37. Soupapes d'échappement en stellite.
38. Régime plus bas à même vitesse.
39. Consommation réduite (900 cm³).
40. Commande d'accélérateur plus sensible.
41. Boîte de vitesses plus robuste et précise.
42. Embrayage majoré (dure de 30 à 50% de plus).
43. Rapport de transmission final plus long.
44. Déparasitage radio.

La nouvelle Fiat 127 est prête au départ chez chaque agent Fiat.
Elle vous accueille les portières ouvertes et vous invite à l'essayer. La clé est déjà sur le tableau de bord. Pendant l'essai, votre agent Fiat vous dira pourquoi la nouvelle Fiat 127 est si nouvelle.

Fiat 127, 2 portes, 900 cm³, **Fr. 8900.–**
Fiat 127, 3 portes L, 1050 cm³, **Fr. 9450.–**
Fiat 127, 3 portes C, 1050 cm³, **Fr. 9950.–**
Fiat 127, 3 portes CL, 1050 cm³, **Fr. 10400.–**
+Fr. 50.– pour transport et livraison

Coupon d'information

J'aimerais avoir davantage de renseignements sur la nouvelle Fiat 127 avant de l'essayer. Aussi, je vous prie de m'envoyer la documentation y relative.

Nom Prénom

Adresse

NPA/Localité

(Envoyer à: Service de Publicité, Fiat [Suisse] S.A., 108, rue de Lyon, 1211 Genève 13)

Crédit SAVA: facile et rapide. Chez votre spécialiste Fiat.

Tout modèle Fiat est caractérisé par une qualité de finition élevée, une sécurité maximale et une grande économie.

Garantie anticorrosion gratuite de 24 mois sans traitement intermédiaire.

Garantie de 12 mois quel que soit le nombre de kilomètres.

Equipement complet suisse. Aux nouveaux prix, plus favorables.

Assurance gratuite pour les frais de réparation. 30 mois. Kilométrage illimité

TBWA

032262 B

AGENT OFFICIEL **FIAT**

GARAGE M. FACCHINETTI
Portes-Rouges 1-3 Tel. 038 24 21 33
NEUCHATEL

032295 A

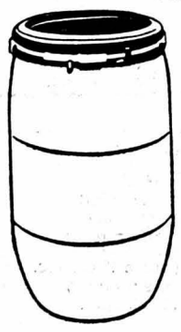

Pour cause de manque de place, à vendre

FÛTS

neufs et occasions

plastique, bois et métal, de 30 à 250 litres,

dès Fr. 25.—

Tél. (037) 24 08 31 ou (037) 45 18 84.

035643 B

140 ANS MEUBLES LANG

PLUS GRANDE EXPOSITION DE JUBILÉ «HABITAT ET MEUBLE» EN SUISSE!

Biennois, Neuchâtelois, Jurassiens! Ne manquez pas la visite de cette grandiose exposition de meubles!

JUB-1

A l'occasion de son 140e anniversaire, Meubles Lang fait bénéficier tous les amateurs de l'habitat soigné d'offres plus avantageuses que jamais! Nous ne faisons pas de promesses en l'air: notre année de jubilé sera pour vous une année d'économies. Personne ne vous incitera à l'achat: chez nous, vous entrez librement, sans obligation ni engagement — comme dans une exposition ouverte au public.

Ne manquez pas cet événement unique et inoubliable — l'exposition de jubilé Meubles Lang à Bienne.

Meubles Lang

BIENNE · BERNE · Granges
BÂLE · Thoune · OLTEN

Meubles Lang — maintenant au cœur du centre d'achat de Bienne avec plus de 3000 m² de superficie d'exposition! BIENNE, City-Center, rue de la Flore 16-18, P juste en face (Jelmoli). Ouverture en permanence de mardi à samedi. Jeudi, vente en nocturne jusqu'à 21 h.

035649 A

CHRONIQUE DU VAL-DE-TRAVERS

123e ANNÉE DU COURRIER DU VAL-DE-TRAVERS

Entre Champ-du-Moulin et Noiraigue

Une machine de chantier tombe en panne : deux trains supprimés

Il y a un certain temps déjà que, toutes les nuits, des travaux de réfection de voie sont entrepris sur la ligne Neuchâtel-Les Verrières. Rien d'étonnant à cela : ce sont en quelque sorte des travaux d'entretien habituels que les CFF entreprennent régulièrement.

Or, durant la nuit de mardi à mercredi, entre Champ-du-Moulin et Noiraigue, une machine de chantier est tombée en panne. Ce qui signifie en clair que sur cette voie unique, reliant le chef-lieu au Val-de-Travers, aucun convoi ne pouvait plus circuler ! C'est ainsi que le premier train de marchandises en partance de Neuchâtel à 4 h 50 pour Travers, n'a pu se rendre que... jusqu'à Champ-du-Moulin.

Par conséquent, les voyageurs de tout le Vallon empruntant le premier train de la journée (qui arrive normalement à 6 h 01 à Neuchâtel) ont été transportés par le bus du service de la voie entre Noiraigue et Champ-du-Moulin où la composition montée de Neuchâtel attendait sagement. Le transbordement s'est fait sans heurt et aucun retard important n'a été enregistré.

La situation, d'ailleurs, fut rétablie à 6 h 45 et, depuis ce moment-là, les trains ont à nouveau pu circuler normalement.

Alors qu'il y a quelques années seulement, bien plus de personnel était occupé par les CFF au service de la voirie, les machines ont, petit à petit, remplacé les hommes. Pour leurs travaux d'entretien ou de réfection des voies, les CFF utilisent maintenant des machines très perfectionnées. C'est l'une d'elle qui a éprouvé une «faiblesse» l'autre nuit.

Si, sur des lignes à double voie, un incident de ce genre ne porte guère à conséquence, le trafic pouvant être dirigé sur l'autre voie, en revanche, sur des voies uniques comme celles desservant le Val-de-Travers ou La Chaux-de-Fonds par exemple, le problème est évidemment plus complexe. Et la seule solution reste le transbordement.

Pour l'expédition de notre journal, il n'était bien sûr pas question d'attendre que la situation fût rétablie. Aussi c'est un camion qui est parti mercredi matin de la rotative pour acheminer le plus rapidement possible notre quotidien au Val-de-Travers.

La nouvelle de l'obstruction de cette ligne ne nous étant parvenue qu'au milieu de la nuit, nos lecteurs nous pardonneront le léger retard qui s'est produit dans la distribution du journal mercredi matin, dans certaines localités. J.N.

Deux camps scouts à Buttes

De notre correspondant :

Buttes se fait apprécier de plus en plus par les gens désireux de retrouver une nature intacte et sauvage, des forêts et des sentiers qui laissent encore libre l'esprit de découverte sans que tous les aspects soient préparés et planifiés. C'est ainsi que le nombre des vacanciers est en augmentation et que les camps les plus divers prennent pied chez nous, soit en chalet aux Hirondelles et aux Loisirs, soit sous tente. Ce phénomène est dû aussi aux contacts étroits que les scouts de Buttes et leurs responsables entretiennent avec des scouts d'ailleurs.

Deux camps sous tente se sont installés à Buttes. Le premier, à Longeaigue, vient de Gland. Il comprend 35 jeunes, sous la direction de Jean-Claude Sordet, chef de troupe, et de Jacques-Olivier Maeder et Christophe Senechaud, ses adjoints. Ils ont choisi comme thème le « Far West » et se sont lancés dans des constructions stupéfiantes. Une tour d'observation de près de 7 m de haut sur un seul pilier, un pont de cordes par-dessus un Buttes grossi par les dernières pluies incessantes, un réfectoire pyramidal, sans compter les mille et une fantaisies des chefs de patrouilles, parmi lesquelles le traditionnel cimetière digne de tout shérif qui se respecte. Tout cela a fort belle allure. Le garde-forestier et les bûcherons de Buttes ont prêté une sympathique aide aux jeunes en leur mettant des perches à disposition.

Le second camp vient de commencer. Il comprend des éclaireurs de Viganello, au Tessin, qui ont emmené avec eux un matériel considérable. Ils disposent d'un bus qu'un donateur anonyme leur a offert. Ils ont dressé leur camp à la Petite Robelle.

TRAVERS

Pour le 1er Août

(sp) La fête du 1er Août aura lieu cette année à Travers, comme de coutume, sur la place de gymnastique avec la participation de la fanfare « La Persévérante ». Il y aura un grand feu de bois et un feu d'artifice. L'orateur officiel sera M. François Sandoz (lib), président du Conseil général de Fleurier.

Comptes bénéficiaires pour la société des Forces motrices du Plan-de-l'Eau

De notre correspondant :

La société des Forces motrices du Plan-de-l'Eau, présidée par M. Pierre Wyss, député et président du Conseil communal de Travers, a établi son bilan annuel. S'est tenue d'abord à Brot-Dessous l'assemblée des anciens délégués, qui ont approuvé le rapport de gestion et les comptes de l'année dernière et ont donné décharge à l'administration.

Vingt-trois nouveaux délégués, à la suite du renouvellement des autorités communales, avaient répondu à la convocation. La vérification de la comptabilité a, comme par le passé, été confiée à la Société anonyme Fiduciaire suisse, assistée de MM. Gilbert Schaffner, de Brot-Dessous, et Paul-André Adam, de Travers, vérificateurs communaux.

Le directeur, M. Daniel Curchod, expliqua les principes de base qui régissent les relations entre les propriétaires bailleurs de fonds et l'exploitant, auquel est confiée la société du Plan-de-l'Eau. En ce qui concerne les salaires, l'indexation à 138 % a été maintenue l'année dernière, qui a été de faible dévaluation. Il n'y a pas eu de changement dans le personnel d'exploitation.

EXPLOITATION ET ENTRETIEN DES USINES

Le comité a, sur proposition de la direction, donné son accord pour le ravalement des façades et la pose de descentes en cuivre pour les eaux pluviales à l'usine du Furcil. A l'usine du Plan-de-l'Eau a commencé le transfert des installations de commande, de mesure et de distribution des anciens tableaux dans les nouveaux. Les télécommandes de Couvet et de Môtiers-Fleurier ont été déplacées et le télégramme Gfeller a été mis en service.

Vieille de 45 ans, la conduite d'alimentation en eau potable a dû être changée sur 130 mètres. La pose d'un câble type à courant faible entre le portail « est » de La Clusette et la station de Brot-Dessous a permis de mettre en service trois disjoncteurs de ligne. On peut ainsi surveiller depuis l'usine du Plan-de-l'Eau l'alimentation en haute tension du tunnel de La Clusette.

Depuis sa grande révision, il y a dix ans, l'usine du Furcil a régulièrement été contrôlée. Profitant du dernier été très sec, un démontage complet du groupe a été fait. Il a été procédé au remplacement d'une partie du fond inférieur de la turbine par une construction en acier inoxydable, à la pose de quatre pales inoxydables achetées en 1968 et au nettoyage et à la peinture de toutes les pièces. On a exécuté le nettoyage de la roue polaire de l'alternateur, le nettoyage de son stator, la pose d'un vernis isolant sur toutes les bobines et connexions électriques, au rectifiage de deux bagues d'alimentation. L'arrêt du groupe a duré du 14 juin 1976 au 5 janvier 1977. La perte de production peut être estimée à un million de kwh. Elle aurait encore été plus importante si l'hydrolyse avait été normale.

Du point de vue de la production, le premier trimestre 1976 a été dans la moyenne au Plan-de-l'Eau et faible au Furcil. A partir d'avril, la production mensuelle des deux usines a fait une chute. Cette situation s'est maintenue jusqu'à la mi-septembre. L'usine du Plan-de-l'Eau a produit 6.505.280 kwh et celle du Furcil 1.217.700 kwh, au total 7.772.980 kwh, soit une diminution de 28,30 % sur les moyennes établies de 1961 à 1970.

Voici avec, entre parenthèses, la différence par rapport à 1975, les ventes d'énergie de la société l'année dernière : Brot-Dessous, 288.805 kwh (+ 5.78) ; tunnel de La Clusette, 536.130 kwh (+ 12,61) ; Noiraigue, 976.512 kwh (– 6,83) ; Travers, 4.284.829 kwh (– 9,78) ; Couvet, 9.316.495 kwh (– 4,18) ; station d'épuration, 1.263.147 kwh (+ 1,00) ; fleurier, 10.961.749 kwh (+ 1,40). Avec les pertes en lignes et les erreurs du bilan d'énergie due à la non simultanéité des relevés de compteur, les besoins du réseau ont été de 27.271.520 kwh, soit une dimintuion de 2,61 %. L'achat d'énergie complémentaire s'est monté à 19.548.540 kilowatt-heure.

COMPTES

La société du Plan-de-l'Eau a acheté pour 2.372.882 fr. d'énergie, le fermage aux copropriétaires a été de 220.000 fr., les salaires et prestations sociales de 305.495 fr., les frais d'administration de 29.126 fr. et les frais d'exploitation de 201.456 francs. La vente d'énergie à Ensa s'est montée à 289.273 fr., celle aux communes à 2.799.560 fr., les recettes et loyers à 6720 fr., les recettes spéciales à 58.707 fr., les prestations statutaires à 1000 fr., les intérêts divers à 1395 francs. Avec le report de l'exercice précédent, le bénéfice s'est monté à 29.449 fr., 29.000 fr. ayant été attribués au fonds de stabilisation des tarifs et le solde reporté à nouveau. Au bilan des copropriétaires apparaît un actif de 220.000 francs. Le comité a décidé d'amortir un prêt à la BCN de 100.000 fr. cet été. Avec le report du précédent exercice, le bénéfice s'est monté à 25.517 fr., réparti comme suit : 5000 fr. au fonds de renouvellement du Plan-de-l'Eau, 20.000 fr. au fonds de renouvellement du Furcil, le solde étant reporté à nouveau. G. D.

MÔTIERS

Un musée intéressant

(sp) Désormais ouvert au public chaque samedi après-midi, le Musée régional d'histoire et d'artisanat du Val-de-Travers, installé dans la maison des Mascarons, de Môtiers, semble avoir acquis droit de cité parmi les amateurs de témoins du passé de la région. En effet, ces trois derniers mois, près de 500 personnes ont visité les six locaux répartis selon les thèmes de la fromagerie, de la pendulerie, de la distillerie, de l'horlogerie, de la dentellerie, de l'indiennage et des activités ménagères.

CHRONIQUE DU VAL-DE-RUZ

Moins de céréales en 1976

De notre correspondant régional :

L'année 1976, du point de vue récolte de céréales, a été un peu moins bonne que l'année 1975. On se souvient que l'ouest du district notamment a souffert de la sécheresse, surtout dans les terres graveleuses. Les champs de blé et d'orge ont à l'époque passablement souffert ; par place, par manque de fourrage, les agriculteurs ont fauché les champs de céréales encore verts, au détriment de la récolte définitive.

LES CÉRÉALES LIVRÉES

Les 143 producteurs de céréales du Val-de-Ruz ont livré au centre collecteur des Hauts-Geneveys, en 1976, au total, céréales panifiables et fourragères, 2.752.866 kg se répartissant comme suit : blé variété I, un poids total de 1.468.596 kg ; blé variété II, 56.836 kg ; seigle, 272.804 kg ; humidité moyenne, 16,64 %. La variété I a représenté le 81,67 % de la livraison totale de céréales panifiables, la variété II le 3,16 % et le seigle 15,17 %. Les agriculteurs ont encaissé 1.645.353 fr. 85 de la Confédération, à qui étaient vendues les céréales panifiables.

Quant aux céréales fourragères qui sont retournées chez les producteurs après transformation, elles ont atteint 954.630 kf, dont 69.144 kg d'avoine et 885.486 kg d'orge. En ce qui concerne le colza, 21 producteurs ont livré 66.700 kg et ont encaissé 118.836 francs.

RÉCAPITULATION

Les céréales panifiables livrées l'année dernière ont représenté 63,65 % de toutes les livraisons ; les céréales fourragères 33,80 % et le colza 2,55 %. En moyenne, les céréales panifiables ont rendu 40 kg à l'are, les céréales fourragères, 50 kg et le colza 25 kilos. On s'attend, cette année, à une meilleure récolte si les conditions atmosphériques sont bonnes, bien évidemment.

VALANGIN

Journée d'Eglise

(c) Une délégation du collège des anciens de Valangin, Boudevillirs et Fontaines est chargée de l'organisation d'une journée d'Eglise. Celle-ci aura lieu aux Pradières le 21 août et pourra se dérouler par n'importe quel temps grâce aux locaux mis à disposition par l'armée. Un culte se déroulera en plein air, de sorte que tous les autres seront supprimés dans la paroisse.

1er Août au collège

(c) La fête nationale ne sera pas célébrée sur le parvis du château, vu l'accès difficile pour les personnes âgées, mais dans la cour du collège. Les feux resteront remplacés par la « fête villageoise » et par le jambon chaud servi à la salle de gymnastique aux habitants de la localité.

Essai concluant

(c) L'essai provisoire d'éclairage du château et de la collégiale s'avérant fort réussi, des projecteurs adéquats ont été installés de manière définitive. Bravo à l'Etat et à la société d'histoire pour leur excellente initiative.

ENGOLLON

Dixième anniversaire de la piscine

(sp) La piscine du Bois d'Engollon fêtera cet été le 10me anniversaire de son existence. Cet événement sera marqué par des festivités qui se dérouleront en cas de beau temps dans l'enceinte de la piscine le dimanche 21 août. Ce jour-là, l'entrée sera gratuite et de nombreux jeux seront organisés.

Plusieurs fanfares du district ont offert leur collaboration et des démonstrations de natation et de plongeons auront lieu dans le grand bassin. En septembre, un bal sera organisé à Fontaines. Le comité de la piscine espère ainsi que les manifestations prévues pour marquer cet anniversaire apporteront de l'eau au moulin du trésorier.

CARNET DU JOUR

Pharmacie de service : Piergiovanni, Fontaines, dès 18 h 30.
Permanence médicale : votre médecin habituel.
Ambulance : tél. 53 21 33.
Aide familiale : tél. 53 10 03.

DANSE
Les Geneveys-sur-Coffrane : « Le Grenier », tous les jours sauf le mardi.

LES BAYARDS

« Echanges scolaires » à dix ans

(c) A l'occasion du 10me anniversaire de la fondation « Echanges scolaires », le gérant, M. Jacques André Steudler et son comité avaient organisé, vendredi dernier, un souper au restaurant du Cernil. A cette rencontre participaient notamment MM. Rémy Schläppi, conseiller d'Etat, P.-A. Juvet, délégué de l'Etat, les présidentes de commune des Bayards et des Verrières, les représentants de « Mer et montagne », des écoles de Nyon et de Bienne, sous la présidence de M. Willy Dumont.

M. Jacques André Steudler, avec tout l'art qu'on lui connait, traça le portrait de ses « clients » : des classes de neige, des écoles de Nyon, des cours de répétition et du groupe religieux (Lumière divine). Puis, le conseiller d'Etat Schläppi rappela qu'en son temps, l'Etat avait donné le feu vert à la fondation pour en avoir compris le besoin. Il souligna entre autre que ce n'est pas à la pierre de choisir sa place, mais au maître de l'œuvre. M. Willy Dumont releva la bonne marche de l'établissement concrétisée par le bénéfice de 31'000 francs. Enfin, le directeur actuel de « Mer et montagne » exprima en des termes fort choisis le plaisir qu'ont les colons français à revenir aux Bayards.

Bientôt le centenaire du collège

(c) Les recherches d'adresses des élèves ayant fréquenté la modeste école des Bayards touchent à leur fin et ce sont plusieurs centaines de personnes qui sont attendues pour célébrer le 100me anniversaire de ce bâtiment, le 21 août prochain.

Le comité d'honneur est constitué comme suit : MM. Pierre Graber, conseiller fédéral, François Jeanneret, conseiller d'Etat, Roger Hugli, chef du Service de l'enseignement primaire, Claude Grandjean, inspecteur des écoles, Mlle Thérèse Durrenmatt, présidente de la commune des Bayards et M. Jacques Guye, président de la commission scolaire. Ces deux derniers sont membres du comité d'organisation, présidé par M. Claude Tharin, instituteur, et complété par M. Jacques Steudler, gérant d'« Echanges scolaires », Mme Louis Landry, institutrice, Mlle Henriette Trœsch, institutrice, M. Denis Michaud, président de la « Mi-Eté » et M. Jean-Claude Matthey, trésorier de la « Mi-Eté ».

CARNET DU JOUR

Couvet, cinéma Colisée : 20 h 30, « La poursuite impitoyable », avec Robert Redford.
Fleurier, Le Rancho, bar-dancing : ouvert jusqu'à 2 heures.
Couvet, bar-dancing du Pont : ouvert jusqu'à 23 heures.
Couvet, Le Hawaii : ouvert dès 20 heures.
Médecin, dentiste et pharmacien : habituels.
Ambulance : tél. 61 12 00 ou tél. 61 13 28.
Hôpital et maternité de Couvet : tél. 63 25 25.
Hôpital de fleurier : tél. 61 10 81.
Sage-femme : tél. 63 17 27.
Fleurier, infirmière-visiteuse : tél. 61 38 48.
SOS alcoolisme : tél. 53 37 20 ou tél. (039) 23 79 87.
Les Verrières, bureau de renseignements : Banque cantonale.
FAN bureau du Val-de-Travers : Fleurier, 11 av. de la Gare, tél. 61 18 76, télex 35 280.
Fleurier, service du feu : tél. 61 12 04 ou 118.
Police cantonale : Môtiers tél. 61 14 23, Fleurier tél. 61 10 21.

AVIS DIVERS

On demande un(e) concierge
Cinéma Colisée
Couvet
Tél. (038) 63 16 66
Téléphoner dès 19 heures
035603 O

L'Imprimerie Centrale S.A.
rue Saint-Maurice 4
tient à la disposition des industriels et des commerçants son matériel moderne pour exécuter tous les travaux en typographie et en offset.

A LOUER À FLEURIER
STUDIO
non meublé, tout confort, pour le 1er septembre, et
UN LOGEMENT
de 2 pièces, tout confort, pour le 1er octobre.
S'adresser à Mme Georgette Dumont, Ecole-d'Horlogerie 16, 2114 Fleurier.
035509 G

Manteau de fourrure
modèles sur mesure
Schreyer fourreur
Neuchâtel - Epancheurs 9 - ∅ (038) 25 61 94
3me étage (ascenseur)
CONSERVATION - RÉPARATIONS - TRANSFORMATIONS
035120 B

40 ans
Offre de crédit de jubilé
De l'argent comptant immédiat
...plus avantageux que jamais!
Car vous profitez maintenant de l'intérêt de jubilé réduit de la Banque Rohner!
Télé Crédit
Genève 022/28 07 55
Appeler, commander le crédit, l'argent arrive dans les délais les plus courts!
Assurance pour solde de dette comprise!
Je préfère recevoir vos documents de crédit discrètement par poste!
Nom .....
Prénom .....
NPA/Lieu .....
Rue/No .....
K 391
40 ans
Banque Rohner
Partenaire pour le crédit personnel
1211 Genève 1, rue du Rhône 31
Herzog BSR
033482 A

EMPRUNT
Superfos a/s
Vedbæk, Danemark
5¾%
Emprunt 1977—92 de fr. s. 50 000 000
Le produit est destiné au financement des investissements au Danemark et à l'étranger.
99%
Prix d'émission
No de valeur: 460 102
Modalités de l'emprunt
Durée:
15 ans au maximum
Titres:
obligations au porteur de fr. s. 5000 et fr. s. 100 000
Remboursement:
rachats annuels de 1981 à 1991 au cas où les cours ne dépassent pas 100%
Coupons:
coupons annuels au 5 août
Cotation:
aux bourses de Bâle, Zurich, Genève, Berne et Lausanne
Délai de souscription du 14 au 19 juillet 1977, à midi
Les banques tiennent à disposition des prospectus ainsi que des bulletins de souscription
Société de Banque Suisse — Union de Banques Suisses — Crédit Suisse
Banque Populaire Suisse — Banque Leu SA — Groupement des Banquiers Privés Genevois
A. Sarasin & Cie — Société Privée de Banque et de Gérance — Groupement de Banquiers Privés Zurichois
Union des Banques Cantonales Suisses
035639 A

Que vous soyez bonne cuisinière ou non, vos amis viendront et reviendront pour admirer cette splendide

SALLE A MANGER LS XV

en noyer, richement sculptée à la main, aux lignes harmonieuses et parfaites et, grâce à notre propre fabrication, d'un prix agréable
Attention : notre exposition se trouve dans une villa sans vitrine, vous y trouverez un grand choix de chambres à coucher, salons, salles à manger et parois-éléments.

Ouverture : tous les jours, sauf dimanche, le samedi sans interruption.

035149 A

GOBET
Meubles de style S. A.
1630 BULLE
Rue du Vieux-Pont 1
Tél. (029) 2 90 25

BON pour recevoir une documentation sans engagement :
Nom et prénom :
Rue :
Localité :
Je m'intéresse à :

OFFRES D'EMPLOIS

Changement de climat dans votre profession cette année.

Voulez-vous changer d'activité? Alors appelez-nous tout de suite afin que nous puissions organiser notre collaboration.

Nous sommes une maison d'ancienne renommée, restée jeune, et cherchons pour notre activité interne et externe des

collaborateurs

de toutes professions pour travailler dans notre branche.

Nous offrons: avantages sociaux, avenir stable et assuré et

possibilités d'avancement.

Pour en connaître plus sur nous, téléphonez au (021) 24 39 83 le vendredi 15 juillet de 8 h à 11 h et de 13 h à 19 heures.

035652 O

Coop-informations

informations complémentaires jeudi prochain

Hit «weekend»

jeudi 14 juillet jusqu'à samedi 16 juillet

Sirop de framboises Coop
fruité – économique
le favori des enfants
bouteille de 1 litre + dépôt **2.75** au lieu de 3.30

actions!

du 13 juillet au 9 août

Charcuterie assortie 100 g seulement	.95	
Crème glacée à la vanille bloc familial de 400 g	1.90	au lieu de 2.30
Sorbet abricot avec glace double-crème enrobée de chocolat 4 portions = 400 g	4.90	au lieu de 5.90
Le Parfait Crème-sandwich au foie et truffée tube de 180 g	2.–	au lieu de 2.50
Jus d'oranges Happy Day 100% naturel 2 emballages de 1 litre	1.60	au lieu de 2.40
Salvagnin «Monastier» vin rouge vaudois 7 dl seulement	4.90	
Fendant «les Moulins» vin blanc valaisan 7 dl seulement	4.50	

Hit «hebdo»

13–19 juillet

Nourriture complète pour chats Cat boîte de 420 g	.95	au lieu de 1.30
Nourriture complète pour chiens Dog boîte de 420 g	.85	au lieu de 1.20
Aromat Knorr Condiment en poudre triopac = 3 sachets de remplissage de 90 g	2.15	au lieu de 2.75
Quick Soup Knorr 8 sortes au choix emballage de 5×1 portion	1.15	au lieu de 1.65
Concombres délicatesse midi poids égoutté = 450 g verre de 800 g	2.15	au lieu de 2.65
Café en grains Excellento 250 g	4.90	au lieu de 5.40
Fromage Tilsit Ia tout-gras morceaux d'env. 250 g préemballés ou au détail le kg	9.20	au lieu de 10.90

Nouveau à la Coop

Rösti Gold Star surgelés, prêts à l'emploi

Les rösti Gold Star sont rapidement prêts à consommer; déjà précuits il suffit de les faire dorer dans un peu de beurre ou de graisse végétale jusqu'à ce qu'ils soient bien croustillants. Vous pouvez servir les rösti de différentes façons, soit avec de l'émincé, de la saucisse à rôtir ou du foie. A la Coop vous trouverez les rösti Gold Star dans leur nouvel emballage de 450 g, ce qui vous donne 2–3 portions.

emballage de 450 g seulement 1.90
En vente uniquement dans les magasins Coop ayant des grands congélateurs.

Prix-choc

Boîtes pour réfrigérateurs et congélateurs en plastique, avec couvercle, garantie jusqu'à –40°C

garniture de 5 boîtes de ½ litre de contenance ou 4 boîtes de 1 litre de constenance seulement **3.–**

Coop compte pour qui sait compter!

W 29/77

035589 B

Travaillez temporairement chez Adia Interim jusqu'à votre prochain emploi fixe.

Adia Interim a occupé l'an dernier 6000 personnes, techniciens, secrétaires, menuisiers, comptables, électriciens, etc. Les collaborateurs Adia ont assumé leurs tâches pendant des semaines ou des mois dans de petites et de grandes entreprises, même à l'étranger dans certains cas. Nombre d'entre eux ont profité de cette transition pour chercher tranquillement un poste fixe. D'autres ont découvert chez Adia Interim une activité à laquelle ils n'auraient pas songé. Consultez Adia.

Le travail temporaire: une voie vers l'avenir.

Il y a 15 succursales en Suisse. Voici la plus proche:
Rue du Seyon 8a, 2000 Neuchâtel
Tél. 038/24 74 14

adia interim

035646 O

MIGROS TICINO

Per la nostra centrale di distribuzione vicino a Bellinzona, cerchiamo uno

SPECIALISTA DELLO STUDIO DEL LAVORO

Il nostro campo di attività comprende la preparazione, l'impacchettaggio, il deposito, la spedizione ed il trasporto di merci.
Oltre ad un'ottima formazione di base, il nuovo collaboratore dovrà possedere una pluriennale esperienza della pianificazione e della razionalizzazione del lavoro, dello studio dei tempi e della valutazione de posti. E naturalmente indispensabile una buona conoscenza dell'italiano e, possibilmente, del tedesco.

Le persone interessate sono pregate di far pervenire il proprio curriculum vitae (con dettagli sulle precedenti esperienze e mansioni) e le fotocopie dei certificati usuali al Servizio del Personale della società Cooperativa Migros Ticino, 6592 S. Antonino.

035655 O

FTR

FABRIQUES DE TABAC REUNIES SA NEUCHATEL
MEMBRE DU GROUPE PHILIP MORRIS

Pour notre Division Controller, nous cherchons un

COMPTABLE

pouvant justifier d'une formation complète et de quelques années d'expérience pratique. Nous demandons en outre de bonnes connaissances d'anglais en plus du français et/ou de l'allemand.

Sans être indispensables, des connaissances spécifiques dans les domaines suivants seraient un avantage: système de comptabilité américaine, comptabilité industrielle, contrôle budgétaire, connaissances d'informatique en qualité de coordinateur ou de chef de projet **(un coordinateur EDP intéressé par une spécialisation comptable pourrait également entrer en ligne de compte pour occuper ce poste).**

Notre futur collaborateur sera principalement chargé de travaux d'études et de coordination en liaison avec des applications EDP. D'autres tâches d'analyse comptable, des travaux divers d'assistance et de rédaction compléteront son activité.

Les personnes intéressées sont priées d'envoyer leur offres, accompagnées des documents usuels, aux FABRIQUES DE TABAC RÉUNIES S.A., Service de recrutement, 2003 NEUCHÂTEL.

035507 O

Nous cherchons

comptable

ayant de bonnes connaisances d'informatique.

Entrée immédiate ou date à convenir.

Faires offres manuscrites, avec curriculum vitae, prétentions de salaire, certificats, sous chiffres 28-900168 à Publicitas, Terreaux 5, 2001 Neuchâtel.

035691 O

On cherche pour village du Val-de-Ruz
UNE DAME
dans la cinquantaine pour tenir le ménage d'un nonagénaire cultivé et en santé. Tout confort. Gages à convenir.
Adresser offres écrites à AH 1558 au bureau du journal.

035362 O

BAR PAM-PAM
engage pour les dimanches
sommelière
Horaire: 15 h à 24 h
Bon gain.
Tél. 25 04 45.

029142 O

Nous cherchons

CONDUCTEUR D'ENGINS

pour chargeuse sur pneus

Libre choix d'une activité personnalisée.
Bon salaire, prestations sociales modernes.
Rue du Seyon 8, 2000 Neuchâtel
Tél. 038/24 74 14

adia interim

035688 O

OFFRES D'EMPLOIS

FTR

FABRIQUES DE TABAC REUNIES SA NEUCHATEL
MEMBRE DU GROUPE PHILIP MORRIS

Our Research Laboratories have an opening for a

SECRETARY

with some years of previous secretarial experience, of German mother tongue but completely fluent in English, interested scientific and technical matters.

A prior experience in a R & D department or in a Documentation center would be an additional asset.

If you are looking for a challenging and independent position, please send your resume in confidence to FABRIQUES DE TABAC REUNIES S.A., Service de recrutement, 2003 NEUCHÂTEL.

035680 O

EST-CE QUE VOTRE ACTIVITÉ ACTUELLE VOUS SATISFAIT ENCORE?

TORNADO

cherche, pour son équipe, jeunes et dynamiques **représentants** ainsi que **chef de vente et chef d'agence** pour plusieurs régions de la Suisse romande.

Nous offrons places stables, pleines d'avenir, avec tous les avantages sociaux.

Gain au-dessus de la moyenne.

Pour en savoir plus, envoyez-nous une lettre brève avec numéro de téléphone, et nous vous contacterons. TORNADO, 2, pl. Saint-François, 1003 Lausanne. 035651 O

LABORATOIRE SUISSE DE RECHERCHES HORLOGÈRES NEUCHÂTEL

Pour développer et entretenir des appareillages de technologie moderne et pour participer de façon active à des projets de recherche relatifs à la déposition chimique en phase vapeur, l'évaporation sous vide, la déposition ionique et la pulvérisation cathodique, nous cherchons pour notre Division MATÉRIAUX un

INGÉNIEUR ÉLECTRONICIEN ETS

ayant de l'expérience dans l'entretien d'instruments électroniques et possédant de bonnes connaissances dans le domaine du courant fort.
Les candidats trouveront une activité variée et des conditions de travail et avantages sociaux d'un institut de recherche moderne.
Adresser offres de service, avec curriculum vitae et documents habituels, à la direction du LSRH, rue Breguet 2, 2000 Neuchâtel 7, tél. (038) 24 55 66. 036195 O

DAME ou DEMOISELLE

trouverait emploi dans ménage très soigné et moderne auprès d'une personne handicapée. Le travail est facile, connaissances de cuisine désirées.

Horaire complet ou partiel, selon convenance. Eventuellement, chambre à disposition.

Ecrire sous chiffres P 28-950087 à Publicitas, av. Léopold-Robert 51, 2301 La Chaux-de-Fonds. 036059 O

Nous engageons jeune fille comme

aide de bureau
et
téléphoniste

Garage Waser «La Côte» Peseux - Tél. 31 75 73. 036096 O

Abonnement «SPÉCIAL-VACANCES»
Tarif d'envoi par jour:
Suisse: 60 c. le numéro
Etranger: 90 c. le numéro
Avion: se renseigner à notre bureau.
Paiement d'avance à notre réception ou à notre compte postal
20-178
FAN-L'EXPRESS
Service des abonnements
4, rue Saint-Maurice
2001 Neuchâtel
033343 A

S&S sprecher + schuh

Nous cherchons, pour notre bureau d'Aarau,

UN CHEF DE GROUPE

pour soutenir notre équipe chargée de la vente de systèmes de commande industriels.

Le candidat retenu recevra une formation complète sur la technique de commutation conventionnelle et sans contact, respectivement sur les ordinateurs de processus.

Le poste à pourvoir conviendrait à un ingénieur ETS, ayant une parfaite maîtrise des langues française et allemande (de langue maternelle française et bonne connaissance d'allemand ou bilingue).

Parmi les tâches lui étant confiées figurent: l'aide technique à notre clientèle en Europe francophone, en collaboration avec nos ingénieurs du service extérieur et nos filiales étrangères, ainsi que l'étude de projets intéressants. De plus, ce poste offre des perspectives d'avenir certaines convenant à tout candidat ambitieux.

Toute personne intéressée par ce poste jouissant d'une bonne ambiance au sein d'une équipe de Romands, est priée de nous faire parvenir un curriculum vitae détaillé en mentionnant ses prétentions.

SPRECHER + SCHUH S.A., 5001 Aarau

Tél. (064) 25 21 21. 035543 O

Securitas

cherche, pour sa direction de Neuchâtel,

UNE SECRÉTAIRE

à mi-temps pour l'après-midi

Nous demandons:
- si possible langue maternelle allemande avec excellentes connaissances de français ou langue maternelle française avec bonnes connaissances d'allemand;
- maîtrise de la sténodactylographie et de l'orthographe;
- sachant rédiger elle-même sur indications;
- aimant les chiffres.
- Entrée en fonction: le 1er septembre 1977, au plus tard.

Nous offrons:
- 13me salaire;
- bonnes prestations sociales;
- ambiance de travail agréable.

Ecrire à SECURITAS S.A., place Pury 9, 2000 Neuchâtel 4, ou téléphoner au (038) 24 45 25 du lundi au vendredi durant les heures de bureau. 036248 O

Famille d'hôteliers cherche

jeune fille

pour la garde de ses deux enfants de 4 et 5 ans, dès le 15 août 1977.
Durée 1 an environ.
Congé le dimanche.

Tél. (038) 33 30 31. 035613 O

Maçons - manœuvres

seraient engagés tout de suite ou pour date à convenir. Travail garanti à l'année.

S'adresser à l'entreprise S. VUILLE, rue du Verger 4, Boudry. Tél. 42 14 14. 028934 O

Maçons - manœuvres

seraient engagés tout de suite ou pour date à convenir. Travail garanti à l'année.

S'adresser à l'entreprise S. VUILLE, rue du Verger 4, Boudry. Tél. 42 14 14. 028934 O

AVIS DIVERS

EXCURSIONS VOYAGES **FISCHER**

Tél. (038) 334932 MARIN-NEUCHATEL

Nos voyages d'été

L'AUVERGNE
du 22 au 24 juillet
(3 jours) Fr. 290.—

FRANCE SUD-OUEST
du 25 au 31 juillet
(7 jours) Fr. 800.—

ANNECY
du 26 au 29 juillet
(4 jours) Fr. 300.—

LA SUISSE PRIMITIVE
du 31 juillet au 2 août
(3 jours) Fr. 280.—

FÊTE NATIONALE
1er et 2 août (2 jours)
Fr. 185.—

4 au 7 août
TOUR DE SUISSE SURPRISE
(4 jours) Fr. 430.— 033070 A

VACANCES 77

ILE DE MAINAU CHUTES DU RHIN
23-24 juillet, 2 jours, Fr. 195.—

CROISIÈRE SUR LE DANUBE
25-29 juillet, 5 jours, Fr. 575.—

VACANCES À RIVA SÉJOURS
25-31 juillet, 7 jours, Fr. 487.—

POITOU-BORDELAIS AUVERGNE
25-31 juillet, 7 jours, Fr. 760.—

ENGADINE-TESSIN LAC DE CÔME
30 juil.-7 août, 3 jours, Fr. 275.—

LOMBARDIE LACS ITALIENS
1-4 août, 4 jours, Fr. 440.—

LES PLUS BEAUX PAYSAGES DE SUISSE
1-6 août, 6 jours, Fr. 655.—

VACANCES À SAINT-MORITZ
1-7 août, 7 jours, Fr. 438.—

STRESA ILES BORROMÉES
13-14 août, 2 jours, Fr. 195.—

GRAND TOUR DE BRETAGNE
13-20 août, 8 jours, Fr. 880.—

GRISONS DOLOMITES-TYROL
15-19 août, 5 jours, Fr. 540.—

Programmes des voyages
Renseignements - Inscriptions:

WITTWER

Neuchâtel, St-Honoré 2 ∅ 25 82 82
Couvet, St-Gervais 1 ∅ 63 27 37
028947 A

---

termo SHELL plan

cherche

CHAUFFEUR CAMION CITERNE

qualifié.
Place stable. Prestations sociales modernes.
Entrée immédiate ou à convenir.
Téléphoner au (038) 47 12 55 ou faire offres écrites à Termoshellplan, 2087 Cornaux, poste restante. 036247 O

Hôtel du Poisson
Marin. Tél. (038) 33 30 31
cherche

sommelière

entrée immédiate ou à convenir

sommelier

pour la salle à manger.
Très bon gain assuré. 035596 O

Mottet S.A. au centre
ST-MAURICE 7 • NEUCHÂTEL • ST-HONORÉ 7
PESEUX • RUE DE NEUCHÂTEL 6
Tél. (038) 25 85 40

cherche

jeune fille

désirant travailler à la vente.
Date d'entrée: 25 juillet 1977.
028943 O

CERCLE LIBÉRAL NEUCHÂTEL
cherche

1 cuisinier

dès le 8 août

Se présenter ou téléphoner au (038) 25 11 30. 033039 O

On cherche

LABORANTINE

ou employée de laboratoire B pour le début de septembre ou date à convenir.

Faire offres à Institut Galli-Valerio, rue César-Roux 37, 1005 LAUSANNE. 035681 O

A remettre à Neuchâtel, rue de l'Ecluse,

conciergerie

d'un immeuble de 4 étages, appartement moderne de 2 pièces à disposition, salaire à déduire du loyer.

Fid. SCHENKER MANRAU S.A. av. Fornachon 29, Peseux, tél. 31 31 55. 035633 O

A remettre à Neuchâtel, rue des Saars, dès le 30 septembre 1977,

conciergerie

d'un immeuble moderne de 3 étages, appartement de 3 pièces à disposition, salaire à déduire du loyer.

Fid. SCHENKER MANRAU S.A. av. Fornachon 29, Peseux, Tél. 31 31 55. 035638 O

Nous cherchons

MANŒUVRE

possédant permis de conduire pour notre département expédition et pour différents travaux.
Place stable.

S'adresser à la Maison Biedermann S.A. Rocher 7, Neuchâtel. Tél. (038) 25 16 31. 035623 O

GENETRA-MAROC S. A.
entreprise Maroco-Suisse
engage tout de suite ou pour date à convenir

un maître menuisier ou un menuisier qualifié

capable de diriger une équipe de 10 personnes à Casablanca.

Faire offres à Pizzera S. A., Pommier 3, 2001 Neuchâtel, tél. (038) 25 33 44 ou à la Société Technique S. A., rue Marie-de-Nemours 12, 2000 Neuchâtel, tél. (038) 25 52 60. 036116 O

---

si vous oubliez...

?

Si vous oubliez de faire de la publicité vos clients vous oublieront

---

FAVRE Excursions Rochefort

15 JUILLET
LAC BLEU
Départ 9 h place du Port
Fr. 29.—

16 JUILLET
LAC CHAMPEX
Départ 8 h, place du Port
Fr. 36.—

17 JUILLET
ILE DE MAINAU
Départ 6 h place du Port
Fr. 42.50 - Cartes d'identité
Rabais AVS

Inscriptions: tél. 45 11 61

028060 A

«Les Pipolets», maison pour enfants à Lignières (NE), met au concours quelques postes

d'éducatrices

formation demandée:
- éducatrices spécialisées
- éducatrices maternelles
- institutrices
- jardinières d'enfants

Entrée en fonction:
à convenir.

Conditions:
- selon convention collective de travail ANMEA-ARTES.

Les offres de service manuscrites, comprenant curriculum vitae avec photographie, copies de certificats et références, doivent être adressées à la direction des Pipolets, 2523 Lignières, jusqu'au 22 juillet 1977. 035690 O

BAR-CLUB cherche

BARMAIDS-HÔTESSES

Plein temps ou remplacement.
Bons gains.

Funny Horse, 23, rue de Berne. Genève. Tél. (022) 32 84 19. 035653 O

Orchestre ayant contrat tous les samedis cherche:

un bassiste une chanteuse une choriste

Tél. (024) 31 17 40. 035656 O

Serviceman remplaçant

pour la période du 28 juillet au 19 août 1977.

Garages Apollo S.A. Tél. 24 12 12. 035592 O

Suisse orientale - Lac de Constance

Nous engageons un

sculpteur sur pierre

consciencieux et expérimenté pour travaux figuratifs sur monuments funéraires.
Place stable dans entreprise moderne.
Bon salaire. Joli appartement de l'entreprise si désiré.

Louis Sauter + Cie S.A., industrie de la pierre, Kirchstrasse 2, 8280 Kreuzlingen. Tél. (072) 8 22 55. 035559 O

Importante maison cherche

DÉPANNEUR BRÛLEUR

de première force (25-30 ans), pour son nouveau département «Brûleur à mazout»
Nous demandons:
- personne très expérimentée et ambitieuse pouvant devenir le chef du département qu'il sera chargé de développer.

Situation indépendante et bien rétribuée. Discrétion assurée.
Offres à Publicitas S. A. sous chiffres 22-970143-276, 1401 Yverdon. 035657 O

Maison de repos pour personnes valides
région Yverdon, cherche

INFIRMIÈRE ASSISTANTE DIPLÔMÉE

Entrée 15 août ou à convenir
Le Pré-Carré - Corcelles-sur-Chavornay Tél. (024) 51 11 19. 035560 O

Nous cherchons à Neuchâtel une

secrétaire qualifiée

(diplôme Ecole de commerce ou CFC) ayant quelques années de pratique et de bonnes connaissances de sténo et de dactylo.

Si, en outre, vous possédez une très bonne orthographe, veuillez adresser vos offres sous chiffres 28-900166 à Publicitas, Terreaux 5, 2001 Neuchâtel. 036196 O

Peugeot-Suisse SA

cherche pour son service technique

secrétaire qualifiée

pour divers travaux administratifs et correspondance.

Nous demandons:
une personne de langue maternelle française possédant un diplôme de commerce et des notions d'allemand, intiative et collaboration, de préférence domiciliée à Berne ou environs.

Nous offrons:
une place stable, rétribuée selon les capacités, le 13me salaire, des avantages sociaux, une caisse de prévoyance, une ambiance agréable de travail.

Entrée immédiate.

Faire offres, avec curriculum vitae détaillé et copies de certificats, à la direction de Peugeot-Suisse S.A., Giacomettistrasse 15, 3000 Berne 31. 035640 O

MARGOT

Nous cherchons jeune homme pouvant être formé comme

aide-peintre

S'adresser à Margot Paquette & Cie département hypromat Tél. 44 11 55. 033041 O

Répondez s.v.p. aux offres sous chiffres...

Nous prions les personnes et les entreprises qui publient des annonces avec offres sous chiffres de répondre promptement aux auteurs des offres qu'elles reçoivent. C'est un devoir de courtoisie et c'est l'intérêt de chacun que ce service fonctionne normalement

On répondra donc même si l'offre ne peut être prise en considération et on retournera le plus tôt possible les copies de certificats, photographies et autres documents joints à ces offres.

Les intéressés leur en seront très reconnaissants, car ces pièces leur sont absolument nécessaires pour répondre à d'autres demandes.

Poissons frais

recommandés cette semaine

DU LAC

Filets de perches frais
Truites saumonées
Omble chevalier
Brochets

Lehnherr frères

Le magasin spécialisé - GROS ET DÉTAIL
NEUCHÂTEL – Rue Fleury 7 - Tél. (038) 25 30 92
FERMETURE HEBDOMADAIRE: LE LUNDI

033069 B

JURA

La foudre détruit une ferme de Fornet-Dessus

Les dégâts se chiffrent à quelque 500 000 francs

De notre correspondant:

Une nouvelle fois, la foudre a plongé toute une famille d'agriculteurs dans le drame. Hier, vers midi, alors qu'un orage sévissait dans la région de Lajoux, la foudre est tombée sur la ferme de M. Joseph Gogniat-Sprung, à Fornet-Dessus. Comme d'habitude, dans ces cas-là, tout s'est déroulé très vite. Pourtant, et c'est heureux, il a été possible de sauver le bétail, une grande partie du matériel et du mobilier. En revanche, le rural et la maison d'habitation sont détruites.

Il était un peu plus de midi lorsqu'un voisin de la famille Gogniat aperçut des flammes et téléphona immédiatement au commandant des sapeurs-pompiers de Lajoux, M. André Affolter. Ce dernier déclencha aussitôt l'alarme et le tocsin appela les soldats du feu. Tout s'est parfaitement et rapidement déroulé puisque quelque cinq à dix minutes après le début du sinistre, les premiers pompiers arrivaient sur les lieux munis de leur matériel.

RIEN À FAIRE

Hélas, ils durent bien vite se rendre compte qu'il n'y avait rien à faire pour sauver le bâtiment. Ils aidèrent alors à sauver le plus de choses possibles en protégeant des flammes pendant plus d'une heure l'appartement qui put ainsi être pratiquement vidé. Le matériel agricole ainsi que les quelque 40 pièces de bétail furent également sauvés du sinistre. En revanche, la récolte de foin qui venait tout juste d'être rentrée, à quelques chars près, a été détruite par les flammes.

Les pompiers de Lajoux, une trentaine d'hommes, ont par leur intervention rapide permis à la famille Gogniat de sauver quelques biens. Pour cette famille, qui compte six enfants plus le grand-père, il s'agira de retrouver rapidement un toit. Pour l'instant, les membres de la famille sont provisoirement logés chez des voisins, tandis que le bétail et le matériel seront abrités dans des locaux également mis à disposition dans le village de Fornet-Dessus qui, rappelons-le, fait partie de la commune de Lajoux.

S'il n'y a pas eu de victimes à déplorer au cours de ce sinistre, les dégâts n'en demeurent pas moins importants puisqu'ils atteignent près de 500.000 francs.

E. O.-G.

A la suite d'une assemblée générale houleuse

Le Club des patineurs d'Ajoie sans comité

De l'un de nos correspondants:

A la suite de divergences entre les membres du comité et les autres membres de la société, le comité du Club des patineurs d'Ajoie a démissionné en bloc lors d'une récente assemblée générale extraordinaire et est parti en claquant la porte, sous la conduite du président, M. Roland Coulon.

A l'origine du différend, la décision du comité de résilier le contrat de la monitrice professionnelle, Mlle Chantal Girard, du Locle, sous le prétexte que son enseignement ne donnait pas satisfaction à la majorité des parents d'élèves. Cette rupture de contrat postérieure à la date de renouvellement aurait pu provoquer pour le club l'obligation d'assurer le salaire de la monitrice durant une année, plus un dédommagement pour tort moral. En effet, il résulte d'une enquête faite alors auprès des parents de jeunes patineurs que moins de 10 % d'entre eux ont des griefs à formuler à l'égard de la monitrice. Fausses, aussi, les affirmations selon lesquelles des juges fédéraux de test de patinage auraient affirmé que l'enseignement de la monitrice était peu adéquat. Faux, enfin, d'autres griefs formulés à l'égard de Mlle Girard qui, forte de l'appui de la grande majorité des parents de ses élèves, entend bien remplir son contrat qui n'a pas été résilié dans le délai opportun.

AMBIANCE SURVOLTÉE

C'est dire que l'assemblée extraordinaire qui s'est terminée par la démission in globo du comité s'est déroulée dans une ambiance survoltée, d'autant qu'il avait fallu la tenir pour traiter uniquement du problème de la confiance à accorder à la monitrice, cette question n'ayant pu être abordée dans une séance précédente, faute d'avoir été inscrite à l'ordre du jour.

A la tension, a succédé l'expectative et notamment celle d'une nouvelle assemblée générale extraordinaire dont le but premier serait de constituer un nouveau comité. Mais voilà, le président démissionnaire convoquera-t-il cette réunion extraordinaire? S'il ne le faisait pas, il faudrait recourir au juge qui déciderait lui-même la date de cette assemblée officielle. L'été est donc particulièrement chaud au Club des patineurs d'Ajoie, à Porrentruy, où beaucoup souhaitent que le retour de la glace calme les esprits...

Nomination d'une commission de 15 membres pour la régionalisation du canton de Berne

Le Conseil exécutif du canton de Berne vient de nommer une commission de 15 membres pour étudier la question de la régionalisation du canton. Cette commission devra élaborer à l'attention du Conseil exécutif des propositions visant à répartir les tâches publiques non seulement entre le canton et les communes, mais également en tenant compte d'un nouvel échelon intermédiaire formé par des corporations publiques régionales disposant de la personnalité juridique. Cette idée était d'ailleurs déjà contenue dans les directives de la politique gouvernementale pour les années 1975 à 1978, puis elle a fait l'objet de deux interventions parlementaires au Grand conseil l'année dernière.

La commission, qui a pour président M. Ulrich Zimmerli, avocat et président du tribunal administratif, se compose en outre de cinq membres du Grand conseil (MM. S. Golowin, Th. Guggenheim, A. Haensenberger, Ch. Steinlin et M. Stettler), ainsi que du conseiller national Gerhard Schuerch, et de MM. Samuel Burkhard, avocat et secrétaire de la commission pour la révision totale de la Constitution fédérale, de Berne, et André Ory, secrétaire général de l'Association des responsables politiques du Jura bernois, de Courtelary, et Hans-Rudolf Waber, préfet de Konolfingen, de Schlosswil.

La commission compte en outre cinq hauts fonctionnaires du canton de Berne (MM. Marco Albisetti, Urs Kohli, Walter Aeschbacher, Mathias Tromp et Hans Siegenthaler).

BONFOL

Exposition de poteries

(c) Pour la septième fois, le village de Bonfol, situé au fond de l'Ajoie, organise sa traditionnelle exposition de poteries artisanales qui se déroule chaque été à la céramique d'Ajoie SA. Cette exposition accueille, outre le céramiste M. Bachofner, de Bonfol, les artistes Franca Ramseyer, Marie-Blanche Nordmann, Peter Huber, ainsi que les tapisseries d'Anne-Marie Heinis Garneret du village frontalier de Pfetterhouse, et du batik grâce à Jacques Joset. Cette belle exposition est ouverte depuis le début du mois pendant six semaines.

Nouveau!

A ne pas oublier pour les vacances

Pour soigner et apaiser rapidement les coups de soleil...
...pour brunir sans peler...
...pour réhydrater l'épiderme.

Dermafissan
Pour être mieux dans sa peau après les bains de soleil.

Vente exclusive en pharmacies et drogueries.

F. Uhlmann-Eyraud SA, 1217 Meyrin

036112 R

Le député-maire de Tavannes prend sa retraite

(c) Après 30 ans d'activité comme enseignant, M. Armand Gobat, ancien directeur de l'Ecole secondaire et député-maire de la localité de Tavannes, a été fêté lors des promotions car il fait valoir ses droits à une retraite méritée.

Il fut directeur de l'école de 1966 à 1974 et a été félicité comme il se doit par le conseiller communal Schwab, l'inspecteur Villars, le directeur Keller et le président de la commission d'école, M. Lanz.

M. Armand Gobat

MOUTIER

L'orateur du 1er Août enfin trouvé

(c) Trouver un orateur pour le 1er Août à Moutier n'était pas chose facile, vu la situation politique! L'ancien maire, M. Jean-Fred Robert, avait été pressenti, mais comme il a démissionné en avril dernier, c'est le président de la Société d'embellissement, M. André Jaquet, qui a accepté de prononcer ce discours patriotique.

Le FC Grandfontaine fête ses 20 ans

(c) Le Club sportif de Grandfontaine est en fête. Pendant trois jours, vendredi, samedi et dimanche, il va fêter le 20me anniversaire de sa création. A cette occasion, un grand gala de chanson a été prévu avec comme vedette principale le chanteur français bien connu Daniel Guichard.

BIENNE

Libres opinions

Savoir ce que devient notre argent

Depuis quelques années, une amélioration très nette se manifeste dans l'information fournie par l'autorité à la population. A la place des communiqués insignifiants qui, naguère encore, résumaient les travaux du Conseil municipal en supprimant tout détail intéressant, nous avons des conférences de presse qui permettent aux journalistes de poser des questions (même indiscrètes) et d'obtenir des renseignements plus complets qu'autrefois. Des spécialistes des divers départements y prennent part, qui sont à même de fournir tous les détails nécessaires.

Cette prise de conscience de l'exécutif quant à l'obligation d'informer n'a pas encore abouti, dans tous les domaines, à la transparence souhaitée. Preuve en sont les nombreuses interventions des conseillers de ville exigeant des explications sur tel ou tel point. Preuve en est notamment la longue discussion qui s'engagea lors de l'avant-dernière séance de notre parlement municipal sur la construction du nouveau gymnase au bord du lac.

Il a fallu l'interpellation agressive de M. Frank A. Meyer (au nom de l'Entente biennoise) pour faire sortir les responsables de leur réserve. Cette fois, ils ont été au fond des choses, et si leur rapport parfois alambiqué laissait certains questions ouvertes, il donnait néanmoins une image assez claire de la situation.

Nous savons maintenant que la mauvaise qualité du terrain a entraîné des dépenses supplémentaires considérables, dépassant même les chiffres déjà largement calculés du devis, que certaines erreurs ont été commises, qu'il a fallu, par exemple, remplacer les pieux destinés à supporter les bâtiments. Nous savons aussi qu'on espère terminer la construction jusqu'à la fin de l'année prochaine. Mais alors, pourquoi n'avoir rien dit de tout cela à ceux qui, par leurs impôts, financent cette coûteuse entreprise? Pourquoi a-t-il fallu des interventions parlementaires véhémentes pour provoquer enfin la réaction nécessaire?

A ce propos, des souvenirs plutôt décevants vous viennent à l'esprit: lors de la construction de la MURA, station d'épuration et de traitement des ordures, lors de celle du palais des congrès, l'information du public a été tout aussi insuffisante, incomplète, voire erronée. Et quand on demanda au directeur de la MURA pourquoi elle empestait loin à la ronde, il eut cette parole historique: «Une station d'épuration n'est pas une fabrique de chocolat».

A ce propos, je me permets de suggérer à notre nouveau directeur des travaux publics, M. Otto Arnold, une innovation qui serait vivement appréciée: on sait que ce sont toujours les travaux publics qui subissent les feux de la critique étant donné que tout ce qu'ils entreprennent – un trottoir, une canalisation, un bâtiment public – est constamment exposé à la vue des passants. Pourquoi ne pas expliquer chacune de ces réalisations au fur et à mesure de leur avancement?

On nous dira, bien sûr, que tout projet passe devant une commission, puis devant le Conseil de ville, éventuellement devant le peuple. Mais, outre que les explications techniques sont souvent rebutantes, c'est au moment où le travail est entrepris que l'homme de la rue s'y intéresse. C'est alors qu'il faut lui faire comprendre sa nécessité, ses modalités, les étapes de sa réalisation.

Ma suggestion concerne surtout les constructions importantes: pour la Mura, le palais des congrès, le nouveau gymnase, l'information a laissé à désirer. Au moment où un nouveau projet d'envergure sera entrepris, pourquoi ne pas publier régulièrement, tous les mois, par exemple, des renseignements sur les progrès réalisés? Bien entendu, pour que la communication se fasse vraiment, il faudrait s'adresser aux citoyens dans un style simple, clair, intéressant. Parler au peuple est aussi une question de ton.

En lui faisant comprendre la nécessité d'une dépense, en lui montrant ce qu'on fait de son argent, il acceptera plus volontiers les sacrifices qu'on lui demande.

R. WALTER

Au tribunal de district de Bienne

Importantes condamnations

De notre rédaction biennoise:

Le tribunal de district de Bienne, siégeant sous la présidence de M. Bernard Staehli, avait hier à s'occuper de deux cas. Dans le premier, H. S., un récidiviste âgé de 38 ans, de Sonceboz, sans profession, a été reconnu coupable d'escroqueries et d'infractions aux lois de la circulation; il a été condamné à une année de réclusion, dont à déduire 33 jours de préventive. Il devra en outre payer 2300 fr. de frais et 300 fr. d'amende.

Dans le second cas, E.F., peintre en bâtiment à Bienne, a été condamné pour attentat à la pudeur d'une enfant et pour vol à 12 mois d'emprisonnement ferme, moins cinq jours de préventive. Il devra en outre payer 1000 francs de frais de tribunal.

Carnet du jour

CINÉMAS

Apollo: 15 h et 20 h 15, «C'est arrivé... entre midi et trois heures».
Rex: 15 h et 20 h 15, «Quand les aigles attaquent»; 17 h 45, «Tueur de dames».
Lido: 15 h et 20 h 15, «Au service du diable».
Scala: 14 h 30 et 20 h 15, «Les derniers aventuriers».
Palace: 15 h et 20 h 15, «Testpiloten».
Studio: 15 h et 20 h 15, «Tout nu en Haute-Bavière».
Métro: 14 h 50 et 19 h 50, «Un justicier dans la ville»; «Trois cercueils pour Lagos City».
Elite: permanent dès 14 h 30, «Brennende Stunden des Lust».
Capitole: fermeture annuelle.

Bulletin boursier

NEUCHÂTEL	12 juillet	13 juillet
Banque nationale	610.— d	610.— d
Crédit foncier neuchât.	630.— d	630.— d
La Neuchâteloise ass. g.	355.— o	355.— o
Gardy	62.— o	55.— o
Cortaillod	1075.—	1050.— d
Cossonay	1100.— d	1150.— o
Chaux et ciments	500.— o	500.— o
Dubied	210.— d	210.— d
Dubied bon	200.— d	200.— d
Ciment Portland	2045.— d	2045.— d
Interfood port.	2750.— d	2750.— d
Interfood nom.	525.— d	525.— d
Navigation N'tel priv.	65.— d	65.— d
Girard-Perregaux	400.— d	400.— d
Hermès port.	425.— o	425.— o
Hermès nom.	130.— d	130.— d

LAUSANNE		
Banque cant. vaudoise	1235.—	1230.—
Crédit foncier vaudois	995.—	985.—
Ateliers constr. Vevey	675.— d	690.—
Editions Rencontre	450.— d	500.—
Innovation	300.—	302.—
Rinsoz & Ormond	480.—	470.—
La Suisse-Vie ass.	3050.— d	3060.—
Zyma	760.— d	760.— d

GENÈVE		
Grand-Passage	328.—	330.— o
Charmilles port.	670.— d	670.— d
Physique port.	155.—	165.—
Physique nom.	130.— d	130.— d
Astra	1.57	1.55
Monte-Edison	—.56 d	—.56
Olivetti priv.	2.10	2.10 d
Fin. Paris Bas	72.—	72.—
Schlumberger	168.50	166.—
Allumettes B	37.—	—.—
Elektrolux B	65.— d	65.— d
SKFB	39.50	39.— o

BÂLE		
Pirelli Internat.	196.—	199.—
Bâloise-Holding	338.— d	338.— d
Ciba-Geigy port.	1375.—	1370.—
Ciba-Geigy nom.	671.—	672.—
Ciba-Geigy bon	1065.—	1075.—
Sandoz port.	4300.—	4260.—
Sandoz nom.	1130.—	1825.—
Sandoz bon	590.—	585.—
Hoffmann-L.R. cap.	91750.—	92000.—
Hoffmann-L.R. jce	86750.—	86750.—
Hoffmann-L.R. 1/10	8675.—	8675.—

ZURICH (act. suisses)		
Swissair nom.	667.—	668.—
Swissair port.	726.—	726.—
UBS port.	2885.—	2890.—
UBS nom.	526.—	527.—
SBS port.	371.—	369.—
SBS nom.	268.—	268.—
SBS bon	320.—	322.—
Crédit suisse port.	2010.—	2020.—
Crédit suisse nom.	380.—	382.—
Bque hyp. com. port.	440.—	440.— d
Bque hyp. com. nom.	410.—	400.— d
Banque pop. suisse	1975.—	1980.—
Bally port.	1150.—	1220.—
Bally nom.	1070.—	1125.—
Elektrowatt	1585.—	1585.—
Financière de presse	176.—	176.—
Holderbank port.	448.—	448.—
Holderbank nom.	406.— d	406.— d
Juvena port.	218.— d	218.— d
Juvena bon	8.75 d	9.—
Landis & Gyr	840.—	865.—
Landis & Gyr bon	85.—	87.—
Motor Colombus	880.—	880.—
Italo-Suisse	196.— o	193.—
Œrlikon-Buhrle port.	2055.—	2050.—
Œrlikon-Buhrle nom.	689.—	690.—
Réass. Zurich port.	4175.—	4250.—
Réass. Zurich nom.	2450.—	2480.—
Winterthour ass. port.	1850.—	1850.—
Winterthour ass. nom.	1370.—	1360.—
Zurich ass. port.	9350.— d	9400.—
Zurich ass. nom.	7150.—	7200.—
Brown Boveri port.	1500.—	1500.—
Saurer	800.—	790.—
Fischer	670.—	665.—
Jelmoli	1150.—	1130.— d
Hero	3010.—	3005.—

Nestlé port.	3505.—	3500.—
Nestlé nom.	2100.—	2110.—
Roco port.	2275.—	2275.—
Alu Suisse port.	1505.—	1500.—
Alu Suisse nom.	630.—	628.—
Sulzer nom.	2615.—	2605.— d
Sulzer bon	383.—	383.—
Von Roll	515.—	515.—

ZURICH (act. étrang.)		
Alcan	63.50	63.75
Am. Metal Climax	100.50 d	99.75
Am. Tel & Tel.	151.50	151.—
Beatrice Foods	60.—	58.50 d
Burroughs	151.—	150.—
Canadian Pacific	41.75	42.50
Caterp. Tractor	134.50	132.50
Chrysler	39.50	39.—
Coca Cola	91.50	91.50
Control Data	50.75	50.25
Corning Glass Works	157.—	155.—
CPC Int.	127.—	124.— d
Dow Chemical	75.75	76.—
Du Pont	275.50	274.50
Eastman Kodak	142.—	139.50
EXXON	127.—	126.50
Ford Motor Co	110.—	108.—
General Electric	133.—	132.50
General Foods	80.—	80.25
General Motors	165.—	164.—
General Tel. & Elec.	78.50 d	78.75
Goodyear	49.— d	49.—
Honeywell	130.—	130.—
IBM	629.—	627.—
Int. Nickel	64.—	63.—
Int. Paper	118.50	116.—
Int. Tel. & Tel.	85.75	84.75
Kennecott	71.25	71.—
Litton	35.25	35.—
Marcor	—.—	—.—
MMM	118.—	117.—
Mobil Oil	164.50 d	164.—
Monsanto	160.—	158.—
National Cash Register	88.25	86.75
National Distillers	58.— d	58.—
Philip Morris	135.—	134.50
Phillips Petroleum	76.75	77.—
Procter & Gamble	195.—	194.—
Sperry Rand	87.—	84.50
Texaco	71.50	71.75
Union Carbide	118.—	116.50
Uniroyal	26.50	25.50
US Steel	95.25 d	94.25
Warner-Lambert	70.—	68.50
Woolworth F.W.	54.75	53.75
Xerox	115.—	118.50
AKZO	29.75	30.25
Anglo Gold I	40.—	41.—
Anglo Americ. I	7.60	7.60
Machines Bull	13.75	13.50
Italo-Argentina	110.—	110.—
De Beers I	8.80	8.90
General Shopping	327.—	328.— d
Imperial Chemical Ind.	16.— d	16.25
Péchiney-U.-K.	37.50	37.—
Philips	28.50	28.25
Royal Dutch	139.50	140.—
Sodec	7.25	—.—
Unilever	121.50	122.—
AEG	93.50	95.—
BASF	168.—	168.—
Degussa	259.— d	260.— d
Farben. Bayer	145.50	146.50
Hœchst. Farben.	147.50	148.—
Mannesmann	161.50	162.—
RWE	175.—	176.50
Siemens	185.50	287.50
Thyssen-Hütte	122.—	124.50
Volkswagen	187.—	188.—

FRANCFORT		
AEG	88.40	89.50
BASF	159.90	159.20
BMW	250.50	239.—
Daimler	349.50	348.—
Deutsche Bank	279.—	279.40
Dresdner Bank	224.—	224.—
Farben. Bayer	138.90	138.70
Hœchst. Farben.	140.50	139.70
Karstadt	340.50	343.50
Kaufhof	225.—	229.—
Mannesmann	153.60	153.20
Siemens	271.10	272.50
Volkswagen	177.50	176.50

MILAN	12 juillet	13 juillet
Assic. Generali	32600.—	40040.—
Fiat	1722.—	1745.—
Finsider	89.25	90.75
Italcementi	10120.—	10160.—
Motta	78.—	82.50
Olivetti ord.	891.—	880.—
Pirelli	1880.—	1875.—
Rinascente	43.—	43.—

AMSTERDAM		
Amrobank	67.90	68.10
AKZO	30.60	30.60
Amsterdam Rubber	78.—	78.—
Bols	61.08	61.—
Heineken	117.30	117.—
Hoogovens	35.40	35.80
KLM	115.50	116.—
Robeco	182.50	182.20

TOKYO		
Canon	521.—	520.—
Fuji Photo	835.—	820.—
Fujitsu	312.—	309.—
Hitachi	214.—	215.—
Honda	615.—	612.—
Kirin Brew.	397.—	392.—
Komatsu	313.—	312.—
Matsushita E. Ind.	620.—	621.—
Sony	2350.—	2330.—
Sumi Bank	277.—	277.—
Takeda	254.—	269.—
Tokyo Marine	471.—	471.—
Toyota	975.—	971.—

PARIS		
Air liquide	331.50	330.40
Aquitaine	280.—	280.—
Cim. Lafarge	157.—	156.—
Citroën	—.—	—.—
Fin. Paris Bas	146.—	147.50
Fr. des Pétroles	98.—	97.—
L'Oréal	742.—	728.—
Machines Bull	27.30	27.10
Michelin	1165.—	1162.—
Péchiney-U.-K.	75.—	74.90
Perrier	87.40	86.—
Peugeot	211.10	224.90
Rhône-Poulenc	60.10	59.70
Saint-Gobain	109.20	108.10

LONDRES		
Anglo American	1.86	1.86
Brit. & Am. Tobacco	2.50	2.52
Brit. Petroleum	9.20	9.18
De Beers	1.03	2.07
Electr. & Musical	2.14	2.15
Imperial Chemical Ind.	3.95	3.95
Imp. Tobacco	—.72	—.72
Rio Tinto	2.02	2.05
Shell Transp.	5.60	5.61
Western Hold.	16.25	16.13
Zambian anglo am.	—.12	—.12

Cours communiqués sans engagement par le Crédit suisse

NEW-YORK		
Allied Chemical	49-1/8	48-1/2
Alumin. Americ.	51-1/8	51-3/4
Am. Smelting	19-1/2	19
Am. Tel & Tel.	62-1/2	62-1/2
Anaconda	17-1/8	17-1/8
Bœing	56-3/4	56
Bristol & Myers	31-7/8	31-1/2
Burroughs	62	62-3/8
Canadian Pacific	17-3/4	18
Caterp. Tractor	54-7/8	54-3/8
Chrysler	16-1/8	16
Coca-Cola	38	38-1/4
Colgate Palmolive	24-7/8	25
Control Data	21	21
CPC int.	51-7/8	52
Dow Chemical	31-1/2	31-3/4
Du Pont	113-3/4	114-1/4
Eastman Kodak	57-3/4	58-1/4
Ford Motors	44-7/8	44-5/8
General Electric	54-7/8	55
General Foods	33-1/2	34
General Motors	68	67-7/8
Gillette	28-5/8	28-5/8
Goodyear	20-1/4	20
Gulf Oil	28-5/8	29-3/8
IBM	259-1/2	261-1/8
Int. Nickel	26	25-7/8
Int. Paper	48	47-1/2
Int. Tel & Tel.	35	35-1/4
Kennecott	29-5/8	29-5/8
Litton	14-5/8	14-1/2
Merck	54-7/8	54-1/2
Monsanto	65-3/8	65-1/2
Minnesota Mining	48-3/4	48-1/2
Mobil Oil	68-1/4	68-3/8
National Cash	36-1/8	36-7/8
Panam	5-3/8	5-3/8
Penn Central	1-5/8	1-5/8
Philip Morris	55-5/8	56-1/8
Polaroïd	29-3/4	30
Procter Gamble	80-5/8	81-1/4
RCA	30-1/2	30-1/2
Royal Dutch	58-1/8	58-3/4
Std Oil Calf	43-3/4	44
EXXON	52-1/4	53
Texaco	29-3/4	30-1/8
TWA	9-1/2	9-1/2
Union Carbide	48	47-7/8
United Technologies	40-1/2	40
US Steel	39-1/8	39-1/8
Westingh. Elec.	21-1/8	20-7/8
Woolworth	22-3/8	22-1/8
Xerox	49	50-1/4

Indice Dow Jones

industrielles	903.41	902.99
chemins de fer	236.41	236.07
services publics	117.43	117.65
volume	22.460.000	23.130.000

Cours communiqués par Reynolds Securities S.A., Lausanne

Cours des billets

	Achat	Vente
Angleterre (1£)	4.05	4.35
USA (1 $)	2.37	2.47
Canada (1 $ can.)	2.24	2.34
Allemagne (100 DM)	104.50	107.—
Autriche (100 sch.)	14.70	15.10
Belgique (100 fr.)	6.65	6.95
Espagne (100 ptas)	2.70	2.95
France (100 fr.)	48.50	51.—
Danemark (100 cr. d.)	39.—	41.50
Hollande (100 fl.)	97.50	100.50
Italie (100 lit.)	—.27	—.29
Norvège (100 cr. n.)	44.50	47.—
Portugal (100 esc.)	6.—	7.—
Suède (100 cr. s.)	54.50	57.—

Marché libre de l'or

Pièces:		
suisses (20 fr.)	96.—	106.—
françaises (20 fr.)	109.—	119.—
anglaises (1 souv.)	105.—	115.—
anglaises (1 souv. nouv.)	111.—	121.—
américaines (20 $)	500.—	530.—
Lingots (1 kg)	11000.—	11200.—

Cours des devises du 13 juillet 1977

	Achat	Vente
Etats-Unis	2.3925	2.4225
Angleterre	4.10	4.18
£/$	1.7150	1.7250
Allemagne	105.35	106.95
France étr.	49.15	49.95
Belgique	6.75	6.83
Hollande	98.25	99.05
Italie est.	—.2685	—.2765
Autriche	14.84	14.96
Suède	54.95	55.75
Danemark	39.90	40.70
Norvège	45.40	46.20
Portugal	6.15	6.35
Espagne	2.73	2.81
Canada	2.26	2.29
Japon	—.9000	—.9250

Communiqués à titre indicatif par la Banque Cantonale Neuchâteloise

SYNDICAT SUISSE DES MARCHANDS D'OR

14.7.77 or classe tarifaire 257/112
5.7.77 argent base 365.—

SUPER-DISCOUNT DENNER

VISION DENNER
chaque mercredi dans les flashes publicitaires de – 19 35 heures – 19 55 heures

Prix d'actions valables à partir du 14.7.77

Cigarettes COLT de Finlande

	Le paquet	la cartouche
● Colt Regular	1.–	9.90
● Colt Long Size	1.10	10.90
● Colt Menthol	1.10	10.90
● Colt De Luxe	1.20	11.90

ne dépendant pas d'un cartel – donc si avantageuses

Super-Action

Sirop de framboises 1 litre
au lieu de ~~3.10~~ seulement **2.70** (+ dépôt –.50)

Hit MOULINEX

Essoreuse à salade
Prix spécial DENNER **6.30**

nouveau

Kelly's POPCORN salé 70 g
au lieu de ~~–.80~~ Prix d'essai **–.50**

Vin supérieur d'Algérie 1 litre
MOSTAGANEM
au lieu de ~~2.40~~ seulement **1.90** (+ dépôt –.40)

RYVITA Pain croustillant

2 sortes:
– délicatesse
– seigle
200 g
au lieu de ~~–.80~~ seulement **–.60**

Actions

RAVALLO Pâté au jambon 125 g

au lieu de ~~1.20~~ seulement **–.95**

Zwieback Filia 225 g

au lieu de ~~1.10~~ seulement **–.85**

TV-28/14777

035645 B

Neuchâtel — 43, rue des Sablons — 31, clos de Serrières
La Chaux-de-Fonds — place de la Gare

MIKRON HAESLER

cherche

INGÉNIEUR DE VENTE

- Connaisances machines-outils. Langues: allemand-anglais. Service externe.
- Nous sommes une entreprise dynamique, affiliée au groupe Mikron, qui est synonyme de haute précision et de technique avancée.
- Nos machines-transferts répondent aux exigences de branches les plus diverses (automobile, robinetterie, serrurerie, appareillage, horlogerie, etc.)
- Veuillez adresser vos offres manuscrites à notre chef du personnel, Monsieur J. Chenaux

MIKRON HAESLER S.A.
Fabrique de machines-transferts
Route du Vignoble 17, 2017 Boudry
Tél. (038) 44 21 41.

035686 O

Restaurant Beau-Rivage, Neuchâtel cherche
jeune homme
ou jeune fille pour juillet-août.
Tél. 25 47 65. 028945 O

Atelier de tailleur cherche
couturière
éventuellement à mi-temps.
Adresser offres écrites à EM 1572 au bureau du journal. 033066 O

Bureau d'architecture du Val-de-Ruz engage tout de suite ou pour date à convenir

dessinateur-architecte

ou

technicien-architecte

expérimentés, habitués à travailler de manière indépendante dans tous les domaines touchant à l'architecture, connaissant les soumissions et le chantier.

Faire offres écrites au bureau Max Evard, 4, rue du Crêt, 2052 Fontainemelon. 033043 O

LA NEUCHATELOISE
Compagnie Suisse d'Assurances Générales

Transport
Accidents
Responsabilité civile
Véhicules à moteur
Bateaux
Incendie
Chômage incendie
Vol
Bris des glaces
Dégâts des eaux
Bagages
Bijoux et fourrures
Machines

Plusieurs postes deviendront vacants dès cet automne, auprès de différents services; nous désirons engager:

une dactylo
maîtrisant parfaitement la grammaire et l'orthographe françaises; formation commerciale complète exigée;

une secrétaire
de langue maternelle allemande, ayant quelques années d'expérience, pour l'exécution de travaux variés;

un (e) employé (e) de bureau
ayant le goût des chiffres; de bonnes connaissances d'allemand oral sont souhaitées;

un (e) employé (e) d'assurances
de langue maternelle allemande pour la préparation et l'exécution des différents travaux de gestion du portefeuille «auto».

Il s'agit d'emplois stables; dates d'entrée en fonction à convenir.
Notre service du personnel est à votre disposition pour vous donner de plus amples renseignements ou vous faire parvenir une formule de candidature.

La Neuchâteloise-Assurances
Service du personnel
rue du Bassin 16, 2001 Neuchâtel
Tél. (038) 21 11 71 interne 315.

002676 O

La gamme à toute épreuve.

En essayant un des 24 modèles de Peugeot vous découvrirez un produit de qualité, supérieur à sa catégorie et qui vous séduira. Berlines, Coupés et Breaks. Moteurs de 1 litre à 2,7 litres. 46 à 136 CV DIN.

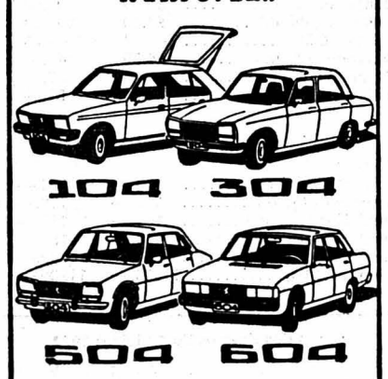

PEUGEOT
Sécurité, confort, robustesse.

M. + J.-J. SEGESSEMANN & Cie
GARAGE DU LITTORAL
Pierre-à-Mazel 51
Concessionnaires depuis 1931 pour les districts de Neuchâtel, Boudry, Val-de-Ruz et Val-de-Travers.
(Tél. 25 99 91)

035150 A

OFFRES D'EMPLOIS

M NEUCHATEL
MIGROS – une affaire SOLIDE !

Nous cherchons pour notre siège central de MARIN

AU DÉPT DE VENTE

employée de bureau

la préférence serait donnée à candidate bilingue

Nous offrons:
- Place stable.
- Semaine de 44 heures
- Salaire intéressant
- Nombreux avantages sociaux

M-PARTICIPATION

Remise d'un titre de Fr. 2500.— qui donne droit à un dividende annuel, basé sur le chiffre d'affaires

SOCIÉTÉ COOPÉRATIVE MIGROS NEUCHATEL
service du personnel, tél. 038 35 11 11, int. 241, case postale 228, 2002 NEUCHATEL.

035546 O

Entreprise de moyenne importance de Neuchâtel engagerait, pour date à convenir,

chef de bureau - comptable

connaissant tous les travaux de bureau en général et ayant de l'initiative.
Capable de diriger une équipe de 5 personnes. Avantages sociaux. Age 30 à 35 ans. Marié.
Adresser offres écrites à RA 1584 au bureau du journal.

028410 O

Pour notre service extérieur (démonstration, conseils), nous cherchons un

laqueur sur voitures

qualifié et expérimenté.

La maîtrise des langues allemande et française est indispensable.

Prière d'adresser vos offres de service manuscrites, avec curriculum vitae, certificats et prétentions de salaire, à: case postale 2070, direction, 3001 Berne. 035648 O

Gut eingeführte WERKZEUGFABRIK mit weltweitem Abnehmerkreis – auf ihrem Spezialgebiet führend – sucht zur Integrierung in die Verkaufsabteilung einen weiteren

kaufm. Mitarbeiter

mit fliessenden Englisch-Kenntnissen. Falls Muttersprache französisch, von Vorteil.

Für strebsamen, initiativen Kandidaten, entwicklungsfähige Stelle.

Richten Sie Ihre Bewerbung, deren diskrete Behandlung zugesichert wird,
an Chiffre 29-89838, Publicitas, 4600 Olten. 035644 O

Si vous avez:
- le sens des responsabilités
- de l'initiative
- le sens de l'organisation
- quelques années d'expérience

Vous pouvez devenir notre collaboratrice comme

AIDE EN MÉDECINE DENTAIRE

Le salaire sera établi en fonction de vos capacités.

Horaire à discuter.

Date d'entrée à convenir.

Adresser offres écrites à LV 1579 au bureau du journal.

028660 O

cyclisme

Le Tour à Charleroi: la meilleure des histoires belges...

170 km d'échappée pour le sprinter Sercu!

C'est vraiment le Tour de France le plus bizarre de ces dernières années. Un tour où la logique est bafouée, où aucune équipe n'est capable d'imposer son jeu et qui a vu une sensationnelle surprise: la victoire de Patrick Sercu, le pistard, le sprinter, après 170 kilomètres d'échappée solitaire!

L'équipier d'Eddy Merckx, enfui dès le 20me kilomètre, compta jusqu'à 15'05" d'avance sur un peloton qui chercha bien, au début, à contrecarrer l'entreprise du spécialiste de «six jours», mais qui capitula très vite pour reprendre ses bonnes habitudes, à savoir, une course à partir de la pancarte, au moment des 20 derniers kilomètres de la course.

La victoire de Patrick Sercu en solitaire, à Charleroi, est certainement la meilleure des histoires belges! En tout état de cause, Sercu déchaîna les centaines de milliers de spectateurs bruxellois qui, certes, s'attendaient à voir Sercu remporter la prime royale jugée place de la Bourse, à Bruxelles (6500 francs suisses) mais certainement pas en devançant le peloton de plus de dix minutes.

«Notre but était de faire gagner cette prime à Patrick Sercu», déclarait Eddy Merckx, **«c'est pourquoi nous avons essayé de filtrer toutes les échappées. Patrick, trouvant l'ouverture, est parti tout d'abord sans conviction, il a ensuite roulé et ce n'est qu'à Bruxelles qu'il s'est rendu compte qu'il pouvait fort bien gagner l'étape. Quant à moi, j'étais ligoté par la course d'équipe».**

Mais, à la réflexion, on se demande si cette échappée de Sercu et le fait qu'il ne puisse bouger n'a pas tout simplement servi les desseins de Merckx, qui faisait peur à tous, mais ne semble pas en mesure de s'attaquer à la première place du classement général.

THURAU MAGISTRAL

Dietrich Thurau portera donc son beau maillot jaune lors du critérium de Fribourg en Brisgau. Et c'est justice, car cet «enfant-roi» n'a peur de rien, à tel point qu'en début d'étape et dès l'entrée en Belgique, il fit tout pour déclencher la colère des coureurs belges, se propulsant à plusieurs reprises seul en avant du peloton. Personne ne réagit...

Le Tour de France et le cyclisme tiennent peut-être le futur Merckx. Il a, pour le moment, égalé le champion belge en matière de culot et de vision de la course. Il ne laisse rien au hasard et ceux qui espèrent le lâcher dans les Alpes auront peut-être la surprise de ne pouvoir le faire suffisamment pour éviter la suprématie de l'Allemand dans le 50 km contre la montre de Dijon.

KARSTEN DÉROUTÉ!...

Quant à l'équipe de Thurau, elle se porte remarquablement bien. C'est ainsi que les Hollandais Knetemann, Lubberding et van den Hoek sont parmi les coureurs les plus combatifs du Tour. Tout comme Gerben Karsten, qui tenta hier de prendre la deuxième place de l'étape, s'enfuit à un kilomètre du but mais fut dirigé, par un gendarme, dans... une fausse direction!

Le sprint du peloton permit à Jacques Esclassan de réduire son retard sur van Linden au classement par points. Le Français n'est plus qu'à une toute petite longueur du maillot vert. Leur duel sera l'un des attraits de la course de Fribourg, demain.

Les classements

12me étape Roubaix-Charleroi (192 km 500): 1. Patrick Sercu (Be) 4 h 32'38" (moyenne 42 km 365); 2. Jacques Esclassan (Fr) 4 h 39'01"; 3. Rik van Linden (Be); 4. Smit (Hol); 5. Thaler (RFA); 6. van Katwijk (Hol); 7. Wesemael (Be); 8. Ovion (Fr); 9. Rouxel (Fr); 11. Teirlinck (Be); 11. Legeay (Fr); 12. Chalmel (Fr); 13. Rosiers (Be); 14. Villemiane (Fr); 15. Mendes (Por); 16. Merckx (Be); 17. Hoban (G-B); 18. Bertin (Fr); 19. Danguillaume (Fr); 20. Thévenet (Fr), etc.

Classement général: 1. Dietrich Thurau (RFA) 73 h 07'17"; 2. Eddy Merckx (Be) à 51"; 3. Bernard Thévenet (Fr) à 1'22"; 4. Kuiper (Hol) à 1'40"; 5. Meslet (Fr) à 2'09"; 6. van Impe (Be) à 2'15"; 7. Galdos (Esp) à 2'47"; 8. Laurent (Fr) à 2'52"; 9. Villemine (Fr) à 2'53"; 10. Zoetemelk (Hol) à 3'40"; 11. Delisle (Fr) à 4'; 12. Rouxel (Fr) à 5'11"; 13. Aja (Esp) à 7'30"; 15. Pronk (Hol) à 9'23"; 16. Martins (Por) à 13'04"; 17. Julien (Fr) à 14'49"; 18. Martin (Fr) à 16'16"; 19. Janssens (Be) à 17'33"; 20. Ocana (Esp) à 18'20".

Thurau chez lui

Située à côté de l'aérodrome de la cité wallonne, l'arrivée de l'étape n'était qu'un lieu de transit. Les coureurs étaient embarqués par la voie des airs pour Fribourg-en-Brisgau. Dans la cité allemande, ils bénéficieront jeudi d'une journée de repos et, vendredi matin, au cours d'une demi-étape, courue en circuit dans la ville, Dietrich Thurau prendra la mesure de la popularité qu'il suscite auprès des foules germaniques.

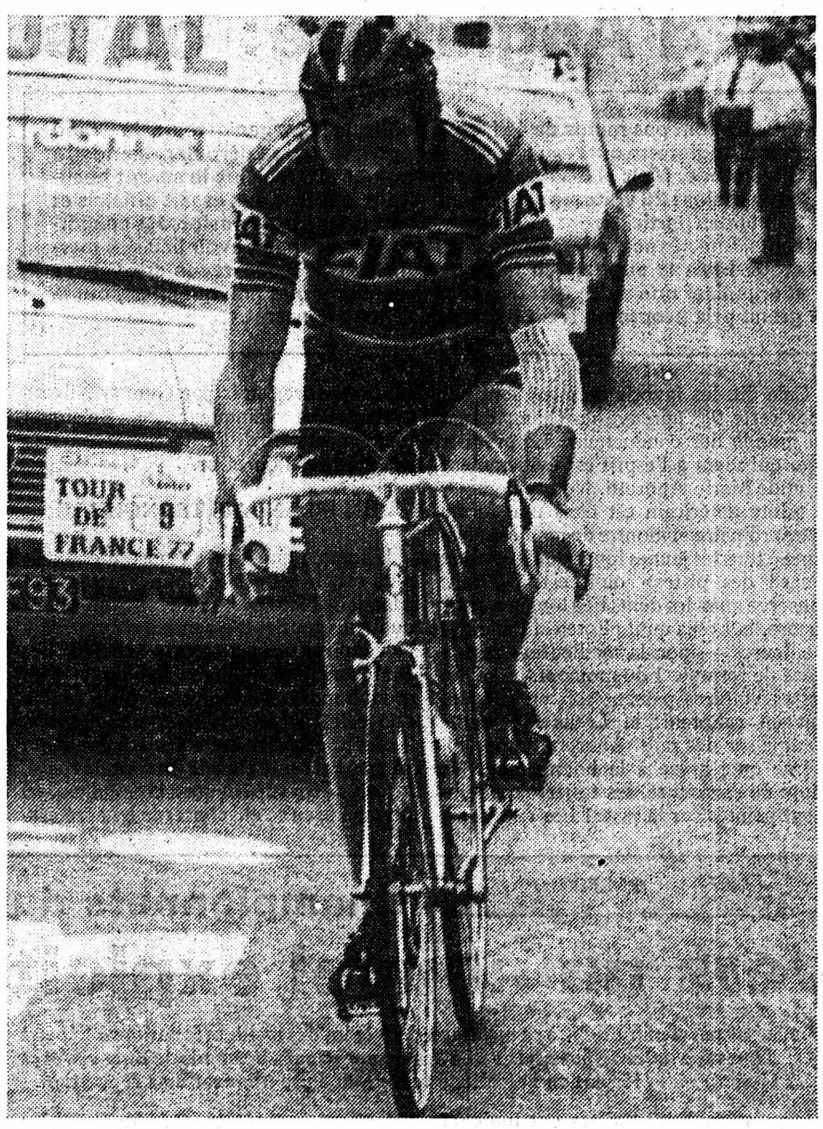

TOUT SEUL. – On n'a pas l'habitude de voir Sercu seul, à des kilomètres devant le peloton... (Téléphoto AP)

GUIMARD EST BIEN SEUL...

dans sa guerre contre les «managers»

Cyrille Guimard, directeur sportif de l'équipe «Gitane», parti en guerre contre les «managers» qui prélèvent 10 % sur les cachets des coureurs engagés par leurs soins dans les critériums, ne trouvera pas beaucoup d'alliés pour renverser cette «bastille» du cyclisme professionnel. Son initiative a fait grand bruit dans la caravane du Tour de France mais, maintenant, on s'aperçoit que l'ancien sprinter nantais sera bien isolé.

PAS CHAUDS...

A l'exception des coureurs de son groupe (Hinault, Meslet, notamment), les autres professionnels ne sont pas chauds pour la scission, tel Jean-Pierre Danguillaume, qui a déclaré: **Je me suis toujours bien entendu avec Roger Piel, mon «manager», et pourtant, nous n'avons jamais eu de contrats écrits entre nous. De toute façon, je sais que je gagnerais moins d'argent si je traitais directement avec les organisateurs de critériums.**

Les autres directeurs sportifs se défendent tous de déléguer une part de leur autorité et de leurs responsabilités aux deux «managers» français, Roger Piel et Daniel Dousset. **Je n'ai jamais eu de difficultés avec eux, précise Maurice de Muer (Peugeot). Je pense que je reste très facilement le patron de mes coureurs.**

PUBLICITÉ

Louis Caput (Milo-Mercier) reproche à Guimard de vouloir se faire de la publicité. Il place le problème sur un autre plan. **S'il fallait nous substituer aux «managers», avec tous les frais et les paperasses que cela suppose, pour traiter avec les organisations, cela nous reviendrait beaucoup plus cher que les 10 % que retiennent au passage les «managers».**

Le cyclisme est un dur métier, affirme Raphaël Geminiani (Fiat). **L'argent, il faut aller le gagner. Il ne vient pas tout seul. C'est une jungle. Il n'y a pas beaucoup de place pour les petits coureurs. Et pour eux, la meilleure façon de s'en sortir est de gagner des courses.**

Le grand «Gem» fait allusion aux «petits» coureurs dont Guimard affirme qu'ils sont «oubliés» par les «managers» et les organisateurs.

Quoi qu'il en soit, la polémique est bien engagée et les directeurs sportifs qui ne veulent pas suivre Guimard dans ses prises de position estiment, à tort ou à raison, que les «managers» les déchargent ainsi de lourdes tâches administratives.

Les championnats suisses sur piste

Nette domination des Biennois

En raison de l'heure tardive des finales, nous n'avons pu publier, hier matin, que les résultats «secs» des dernières épreuves des championnats suisses cyclistes sur piste. Nous y revenons donc aujourd'hui avec plus de détails et en relevant la brillante tenue des représentants biennois qui auront donc, au total, enlevé trois titres nationaux!

La douceur estivale de la soirée et l'attrait de luttes prometteuses avaient incité un nombreux public – 400 spectateurs – à suivre ce dernier acte des championnats suisses sur piste, sur le vélodrome de Zurich-Oerlikon, mardi.

TROISIÈME TITRE

Ces dernières finales auraient pu, normalement, se dérouler vendredi, mais un orage avait entraîné un report à mardi. Hans Kaenel (Bienne) pour la troisième fois en poursuite, René Savary (Montlingen) pour la seconde fois en demi-fond, et Fritz Joost (Bienne) pour la première fois en vitesse se sont adjugé les titres nationaux.

La semaine dernière, Hans Ledermann (Meilen) au kilomètre contre la montre et Daniel Gisiger (Bienne) à la course aux points sur 50 km, avaient endossé les premiers maillots à croix blanche.

PASSIONNANTS DUELS

Dans la poursuite sur 4 km, Hans Kaenel, tenant du titre, rejoignit, en demi-finale, le seul professionnel, Meinrad Voegele. Daniel Gisiger livra un duel passionnant au champion du monde junior, Robert Dill-Bundi; le Valaisan fut battu au terme d'une confrontation extrêmement serrée. En finale, Daniel Gisiger paya les efforts fournis face à Dill-Bundi. Il ne parvint pas à combler, dans la seconde partie de la course, les 20 mètres de retard concédés à mi-parcours à son camarade de club. Pour la médaille de bronze, Dill-Bundi s'affirma irrésistiblement au «finish».

SURPRISE EN VITESSE

La finale de la vitesse donna lieu à une surprise. Menant la course en tête, Joost résista au retour de Walter Baeni, lequel fut dépossédé d'un titre qu'il avait conquis déjà à deux reprises.

En demi-fond, seul professionnel en lice, René Savary domina nettement tous ses rivaux pour réaliser une moyenne fort honorable avec 68 km 145-heure.

Demain soir, le public zuricois aura une nouvelle occasion d'applaudir les meilleurs spécialistes helvétiques de la piste, lesquels livreront un match international contre le Danemark.

Rappel des résultats

Demi-fond, finale: 1. René Savary (Montlingen) les 50 km en 44'01" (moyenne 68 km 145-heure); 2. Sutter (Gippingen) à 4 tours; 3. Dietschi (Dietikon) à 9 tours.

Poursuite, demi-finales: Kaenel (Bienne) rejoint Voegele (Gippingen) au 10me tour après 3'49"54; Gisiger (Bienne) 5'02"50 bat Dill-Bundi (Chippis) 5'03"03. – **Finale 1re place:** 1. Hans Kaenel (Bienne) 5'00"08; 2. Daniel Gisiger (Bienne) 5'00"91; 3me-4me places: 1. Robert Dill-Bundi (Chippis) 5'08"90; 2. Meinrad Voegele (Gippingen) 5'10"75.

Vitesse, finale 1re place: Fritz Joost (Bienne) bat Walter Baeni (Pfaffnau), deux manches à une.

Maertens battu ...par un cheval

Le cheval a battu l'homme sur l'hippodrome d'Amiens: le coup de reins final de Freddy Maertens, le champion du monde, n'a pu le ramener à la hauteur de «Fakir du Vivier», champion d'Europe des trotteurs, qui a gagné ce duel insolite en établissant, en 1'12"2, un record du monde officieux du kilomètre lancé.

«C'est normal, disait après la course Pierre-Désiré Allaire, le «driver» du cheval, acclamé avec son vaincu par plus de quatre mille personnes. **J'avais prévenu Freddy avant la course qu'il ne pourrait gagner: «Fakir du Vivier» tourne déjà à 12 secondes sur les 200 premiers mètres et c'est le temps que met un Morelon dans les 200 derniers mètres sur la piste d'un vélodrome».**

Freddy Maertens, lui, a reconnu sportivement sa défaite: **«Dans la ligne opposée, j'étais déjà à fond et j'ai été trop déporté dans le dernier virage pour revenir. Surtout sur une piste qui n'est pas faite pour la course cycliste. C'était trop difficile».**

Difa
AMEUBLEMENT
LE SPÉCIALISTE DU MOBILIER RUSTIQUE
SOLDE SES MODÈLES D'EXPOSITION
Vente autorisée
CAP 2000 - PESEUX
Grand parking - Tél. 318 850
035200 R

athlétisme

Exploit de Walker

Actuellement en grande forme, le Néo-Zélandais John Walker a établi une nouvelle meilleure performance mondiale de l'année sur 1500 m en couvrant la distance en 3'34"6, à Varsovie.

● A Bloomington (Indiana), Fred Dixon (28 ans) a remporté avec un total de 8037 points, le championnet des Etats-Unis de décathlon.
Le classement final: 1. Dixon 8037. – 2. Warkentin 8031. – 3. George 7748. 4. Brigham 7635. – 5. Coffman 7511.

golf

L'«open» de Crans/Montana

La foudre tombe... sur un parapluie

Un court mais violent orage a retardé, mercredi, le «pro-am», la compétition mixte professionnel/amateur organisée dans le cadre de l'«open» de Suisse, à Crans/Montana.

Malgré les intempéries, tous les joueurs annoncés étaient présents. Incident heureusement sans gravité: la foudre s'est abattue sur le parapluie de l'Américain James! Un des favoris, Severiano Ballesteros, qui souffre du dos depuis le début de la saison, a abandonné au septième trou dans le «pro-am».

Etant donné le grand nombre de partants, ce matin, il sera joué, simultanément, du premier et du dixième trou. Les favoris restent les américains Schroeder, Moody, Ziegler et Brask, les espagnols Ballesteros, Garrido Pinero et Gallardo, le sud-Africain Baiocchi. «Outsiders»: Bob charles et Cabrera. L'Italien Dassu, qui reste détenteur du record du parcours de Crans avec 60, le jeune Patrick Cotton, fils du grand Roger, qui a réalisé 68 en qualification, l'Américain Webb (67 en qualification), le Noir Dent au «drive» le plus long du monde, et Towsend ont tous un rôle intéressant à jouer.

football

Grande (et diverse) activité par le monde

Quelques problèmes épineux...

M. Joao Havelange, président de la FIFA, a précisé la position de cet organisme à l'égard du différend entre la FIFA et la Confédération asiatique au sujet du problème posé par Israël et Taïwan, ainsi que la question de l'admission de la Fédération palestinienne de football au sein de la FIFA.

Dans une interview accordée à Tunis, M. Havelange a confié que la FIFA pense inclure Israël dans le groupe Océanie, et ainsi il ne fera plus partie de la Confédération asiatique. Quant à Taïwan, la FIFA a demandé à la fédération de ce pays de modifier sa dénomination. Elle ne doit plus s'appeler Fédération chinoise mais Fédération de Taïwan, car elle ne peut pas prétendre représenter le peuple chinois.

En ce qui concerne la réadmission de la Fédération palestinienne de football au sein de la FIFA, le président a révélé qu'il avait adressé une lettre à l'émir Fayçal in Fahd Ibn Abdelaziz, président de la Fédération saoudienne et de l'Union arabe de football, dans laquelle il lui indiquait que si, sous sa responsabilité, il procurait une ville et un stade où pourraient siéger les palestiniens, la FIFA accorderait à ceux-ci l'autorisation de participer aux compétitions officielles. Ils seraient accueillis, par la suite, comme membre affilié à la FIFA.

Défaite du champion olympique

Au stade de Boca Junior, à Buenos-Aires, en présence de 35.000 spectateurs, l'Argentine a remporté le septième et dernier de ses matches «tests» en vue de la Coupe du monde.

Les Argentins ont battu par 2-0 (1-0) le champion olympique, l'Allemagne de l'Est. Il s'agit de la troisième victoire acquise aux dépens d'une formation nationale européenne. Les Sud-Américains ont pratiquement évolué avec la même formation qui avait battu la Yougoslavie, par 1-0, dix jours plus tôt.

Face à une équipe germanique soucieuse de ne pas dégarnir ses bases, l'Argentine a manifesté un rendement supérieur par rapport à ses dernières sorties. Houseman (31me minute) et Carrsacosa (69me) ont assuré par deux buts un succès mérité. Face à un adversaire faisant preuve d'une plus frande homogénéité, la RDA a déçu, particulièrement en attaque. Elle alignait, pourtant, sept vainqueurs des Jeux de Montréal. Le portier argentin, Baley fut rarement sollicité.

Argentine: Baley; Tarantini, Olguin, Passarella, Carrsacosa, Ardiles (Rocha), Galvan, Villa, Houseman, Luque, Oritz.

RDA: Croy; Kurbjuweit, Doerner, Weise, Fritsche, Schade, Haefner, Muller, Sachse (Riediger), Sparwasser, Kotte (Hoffmann).

échecs

Championnat suisse

Kaenel a déjà perdu son titre

Voici les résultats enregistrés au cours de la septième ronde du championnat suisse, chez les Maîtres A:

Lombard-Bhend ½-½; Glauser-Schauwecker ½-½; Wirthenshon-Huss 1-0; Keller-Ott 1-0; Hug-Kaenel 1-0; Schauwecker-Bichsel 1-0.

La situation se clarifie. Les plus forts montrent les dents. D'ores et déjà, Kaenel, l'actuel champion suisse, a perdu toutes ses chances de conserver son titre. Keller, Hug, Lombard et Schauwecker sont en tête avec 4 ½ points. Mais les Huss, Bhend et Wirthenshon sont capables, encore, de brouiller les cartes

MAÎTRES B

Rüfenacht, de Bâle, détenteur de la Coupe de Suisse 1977, mène avec 4 points. Suivent Iten et Kaufmann avec 3 ½ points.

TOURNOI PRINCIPAL 1

Brotz, très agressif, fait figure de favori et est seul en tête avec 4 ½ points. Rychner, de Genève, Garcès, de Pully, sans complexe, sont très bien placés avec 3 ½ points.

TOURNOI PRINCIPAL 2

Trepp (Zurich), Brun (Wetzikon) et Urs Egli sont en tête avec 3 points. Les Neuchâtelois ont tous 1 point mais Henri Eymann a des chances de gain dans une partie en suspens, et Constant Meyrat doit lutter pour la nullité contre un joueur hollandais, Swart. Les parties sont dures; il faut lutter jusqu'au bout pour arracher un demi-point. Les Suisses allemands sont «crocheurs»...

SÉNIORS 2

Après 3 rondes, Kraiko est seul en tête avec 2 ½ points. Suivent Stilling, Mani, Fischer et Strahm avec 2 points. Kraiko n'a pu concrétiser son avantage contre Strahm et a dû concéder la nullité.

motocyclisme

Saison terminée pour Kneubuhler

Victime d'une chute à l'entraînement, il y a un mois, Bruno Kneubuhler a pratiquement terminé sa saison. Il doit être hospitalisé afin de subir une intervention chirurgicale. Il souffre d'une fissure à l'articulation d'un pied.

Le pilote suisse occupe, actuellement, le cinquième rang au classement intermédiaire de la catégorie des 350 cmc des championnats du monde.

tennis

La Coupe Certina

Un seul joueur suisse, Leonardo Manta, a passé le cap des huitièmes de finale du simple messieurs de la Coupe Certina, à Genève. Organisée sur les courts du Drizia/Miremont, cette épreuve entre dans le cadre du Grand prix suisse et du circuit satellite ATP.

Sélection suisse de juniors

Le Département technique de l'ASF a convoqué les 21 joueurs suivants pour le camp d'entraînement de Schaffhouse (5-7 août), réservé à la sélection juniors UEFA:

Gardiens: Herbert Bœckli (Frauenfeld/année de naissance 1959), Marc Favre (Fribourg/59), Stephan Schneider (Grasshoppers/59), Felix Waelchli (Bâle/59).

Arrières: Stéphane Forestier (Vevey/60), Jean-Pierre Gobet (Fribourg/59), Frank Horvath (Nordstern/59), Rolf Lauper (Young Fellows/60), Beat Luthi (Soleure/59), Claudio Negroni (Nordstern/59).

Demis: Alain Geiger (Sion/60), Thomas Imhof (Rapid Ostermundigen/60), Winfried Kurz (Horgen/62), Robert Ley Ravello (Lausanne-Sports/60), Reto Rhyn (Lucerne/60).

Avants: Urs Bacher (Aarau/60), Leonardo Bizzozzero (Chiasso/60), René Erlachner (Young Boys/59), Hans-Peter Macher (Schaffhouse/59), Philippe Perret (La Sagne/61), Hans-Peter Zwicker (Bruhl St-Gall/60).

Un point suffirait aux Brésiliens

Les sélections du Brésil et de la Bolivie s'affronteront, la nuit prochaine, à Cali lors du second tour des éliminatoires sud-américaines pour la Coupe du monde 78.

Lors du match d'ouverture, les Brésiliens l'emportèrent sur les Péruviens par 1-0. Un simple match nul permettrait aux successeurs de Pelé d'obtenir automatiquement leur billet pour l'Argentine, l'an prochain. Le partage des points conviendrait, d'ailleurs, fort bien aux Boliviens qui attaqueraient, ainsi, leur match contre le Pérou avec un précieux avantage.

Dans ce tournoi de Cali (Colombie), d'un genre particulier, l'important reste moins de vaincre que de ne pas terminer troisième. Le spectre de l'élimination est, on le sait, symbolisé par la Hongrie, que le dernier classé devra affronter en match aller-retour.

Les rentrées de Zico et Amaral devraient renforcer l'équipe brésilienne. Chez les Boliviens, l'accent sera mis sur un jeu de contre-attaque, ainsi que le confie l'entraîneur Wilfredo Camacho.

Le championnat des juniors interrégionaux A/1

Comme la saison dernière, le championnat interrégional des juniors A/1 comprendra 28 équipes, réparties en deux groupes de 14 formations. La compétition reprendra le 21 août. La formation des groupes est la suivante:

Groupe 1. – Berne, CS. Chênois, Etoile Carouge, Fribourg, Granges, Lausanne, Martigny, Neuchâtel Xamax, Sion, Servette (champion suisse), Stade nyonnais, Meyrin et Bienne (les 2 derniers néo-promus).

Groupe 2. – Aarau, Amriswil, Bâle, Bellinzona, Emmenbrucke, Grasshopper (finaliste), Lugano, Lucerne, St-Gall, Wettingen, Winterthour, Young Fellows, Uzwil et Zurich (les 2 derniers néo-promus).

Le groupe 1 sera géré par l'Association genevoise et le Groupe 2 par l'Association de suisse centrale (Lucerne).

Boycott levé pour M. Filippini

Le comité de la Ligue nationale a décidé de lever le boycott qui avait été prononcé contre le président du FC Sion, M. André Filippini. En outre, l'amende de 20.000 francs a été réduite à 2000 francs.

automobilisme

Une Renault révolutionnaire à Silverstone

GP d'Angleterre: on se bouscule au portillon!

Ce ne sont pas moins de 41 inscriptions que les organisateurs du Grand prix d'Angleterre ont reçues pour leur épreuve, qui se déroulera samedi, à Silverstone. Mais si les appelés sont nombreux, les élus le seront beaucoup moins : 26 voitures seulement seront admises aux essais officiels et 24 bolides participeront à la course. Etant donné la profusion des concurrents, une séance éliminatoire de mise en train devait avoir lieu dès mercredi. Mais la suggestion faite par un lecteur d'une revue spécialisée d'organiser une autre épreuve avec les concurrents non qualifiés pour le grand prix proprement dit n'est pas dénuée d'intérêt.

Cela dit, les favoris ne manquent pas pour cette 9me épreuve du championnat du monde des conducteurs. Le premier nom qui vient à l'esprit est évidemment celui de Mario Andretti. Non seulement, le pilote américain est dans une forme extraordinaire et montre de manière éclatante à tous les jeunes loups que le « vieux renard des pistes » qu'il est à 37 ans conserve aussi les dents très longues, mais encore, la Lotus qu'il pilote est l'une des meilleures – sinon la meilleure – monoplace de formule 1 du moment. Là où les autres voitures passent soit en glissant, soit en cahotant, la Lotus JPS roule comme sur des rails. Andretti admet lui-même que, grâce à la bonne tenue de route de sa voiture, ses trajectoires semblent peintes sur la piste! Les excellents résultats enregistrés par Gunnar Nilsson (notamment vainqueur en Belgique) témoignent bien de l'efficacité redoutable des voitures noir et or.

UN IRLANDAIS TRANQUILLE

L'homme que Mario Andretti craint le plus est, à coup sûr, John Watson, cet Irlandais bien tranquille auquel seules quelques gouttes d'essence ont fait perdre la victoire, voici 10 jours, à Dijon. Les Brabham Alfa-Romeo disposent d'un atout important sur un tracé aussi rapide que celui de Silverstone: la puissance. Andretti en personne a déclaré que si, au freinage et sur le plan de la tenue de route, la Lotus était supérieure à la Brabham, en revanche, en ce qui concerne les accélérations à Dijon, il n'était pas en mesure de suivre la voiture de son rival.

Et puis, il faudra aussi sérieusement compter avec les McLaren de Hunt et Mass, en nets progès, la Ligier-Matra de Laffite, ce dernier ayant à cœur de prouver que sa victoire en Suède n'était pas aussi chanceuse qu'il n'y paraît, les Ferrari de Lauda et Reutemann qui ont signé d'excellents temps lors des essais privés de la semaine dernière, et, bien sûr, Jody Scheckter, qui n'a pas perdu tout espoir de remporter le titre mondial, tant s'en faut.

L'ESPOIR DE CLAY

Pour sa part, Clay Regazzoni espère bien enfin parvenir à nouveau à marquer un ou deux points dans le cadre de la lutte pour le titre suprême. Le pilote tessinois a terminé coup sur coup 7me en Suède et en France. S'il est un classement frustrant, c'est bien celui-là! A Silverstone, Clay entend tout mettre en œuvre pour renouer avec le succès. A noter que l'écurie Ensign alignera deux voitures: outre celle que pilotera le Tessinois, une autre monoplace sera confiée à l'espoir français Patrick Tambay.

Mais la vraie attraction du Grand prix d'Angleterre sera une voiture jaune: la Renault RS 01, que pilotera Jean-Pierre Jabouille. Le moteur de 1,5 litre est doté d'un turbo-compresseur, tandis que toutes les autres voitures, sans exception, sont animées par des groupes 3 litres à alimentation atmosphérique. D'autre part, les pneus du bolide français sont des Michelin tandis que, jusqu'à présent, et depuis plusieurs années déjà, Good-Year avait un monopole de fait dans le club de la formule 1.

Oui, décidément, quelque chose est en train de changer dans le cirque des grands prix. Et ça s'annonce plutôt bien...

Christian WENKER

Championnat d'Europe de tourisme

Le duo austro-suédois Quester/Nilsson (Alpina-BMW) a remporté, au Nurburgring, la 6me manche du championnat d'Europe de tourisme dont voici le classement général:

1. BMW et VW 120 p. - 3. Alfa Romeo 115. – **Coureurs:** 1. Anton Stocker/Jœrg Siegrist (S) 102 - 3. Carlo Facetti (It) 95 - 4. Bergmeister 90.

CORNÉLIA ENDER. – Sa succession, pourtant difficile, ne semble pas poser de gros problèmes aux nageuses est-allemandes... (Archives-ASL)

natation

Chez les filles

RELÈVE ASSURÉE EN R.D.A.

Les nageuses de RDA poursuivent leur progression. Le retrait de trois de leurs meilleurs éléments, Cornélia Ender, Rose-Marie Gabriel-Kother et Hannelore Anke, n'a en rien modifié le potentiel de la natation féminine est-allemande, qui domine toujours sur le plan mondial.

APRÈS CORNÉLIA

Deux records du monde (800 m par Petra Thumer en 8'35"04 et 200 m 4 nages par Ulrike Tauber en 2'16"96) ont été battus à Leipzig, mais nombreuses ont également été les meilleures performances mondiales, dont celles établies par Barbara Krause. Cette dernière, écartée au dernier moment des JO de Montréal, à la suite d'ennuis de santé, paraît en mesure de succéder à Kornelia Ender. Sur 100 et 200 m libre (55"86 et 1'59"75), elle s'est rapprochée des records du monde et, en outre, sur 400 m, elle n'est pas très éloignée de Petra Thumer.

LES MEILLEURES

A l'exception de la brasse, qui leur a échappé aux JO de Montréal et qui demeure le domaine des Soviétiques, les nageuses de RDA détiennent, actuellement, toutes les meilleures performances mondiales de l'année. Elles feront encore une ample moisson de médailles aux championnat d'Europe de Jœnkœping (Suède), en août prochain.

La succession de Cornélia Ender, Rosemarie Gabriel et Hannelore Anke s'est faite sans à-coup. Outre Ulrike Tauber, Petra Thumer, Barbara Krause, Ulrike Richter, Petra Priemer, Birgit Treiber, Antje Stille et Andrea Pollack ont également progressé. Elles devancent leurs jeunes rivales (Witt, Wachtler, Shut) qui annoncent la cuvée 1978 pour le championnat du monde à Berlin.

Pour leur part, les nageuses soviétiques ont confirmé leur supériorité en brasse. La jeune Julia Bogdanova (13 ans) a signé les meilleures performances mondiales sur 100 m (1'11"75) et 200 m brasse (2'35"50).

MENACE RUSSE

Côté masculin, la lutte est serrée entre les trois grandes nations européennes: RDA, RFA, URSS.

Les Soviétiques semblent être légèrement supérieurs à leurs adversaires au vu des résultats des championnats nationaux où seul Valentin Parinov a amélioré le record d'Europe du 800 m libre (au passage du 1500 m) en 8'11"82. Si, à Moscou, un seul nageur a réussi un doublé (Olmechenko sur 100 et 200 m dos), les Allemands de l'Est ont vu deux des leurs (Roger Pyttel et Frank Pfutze) enlever 7 victoires sur les 12 épreuves figurant au programme!

Trois concurrents (Peter Nocke, Klaus Steinbach et Michael Kraus) pour 7 victoires également à Hambourg, aux championnats de RFA. Mais il se vérifie surtout que les Soviétiques possèdent un énorme réservoir de nageurs et nageuses et ils ne devraient pas rater le rendez-vous des Jeux olympiques de Moscou, en 1980.

escrime

Championnats du monde à Buenos-Aires (14-24 juillet)

Vers un nouvel exploit des épéistes suisses?

La Suisse parviendra-t-elle à se maintenir dans le lot des meilleures nations à l'épée? C'est la question qu'on se pose, à la veille des championnats du monde de Buenos-Aires (14-24 juillet) où la formation helvétique tentera de faire honneur à sa réputation.

Depuis 1969, les Suisses ont toujours figuré dans les 6 premiers lors des championnats du monde et des jeux olympiques. En 1972, à Munich, et en 1976, à Montréal, ils récoltèrent même deux médailles. L'épée est l'arme de prédilection des tireurs helvétiques. D'ailleurs, cette fois, seuls des épéistes ont été sélectionnés: Christian Kauter, Daniel Giger et François Suchanecki, qui avaient terminé 3mes aux JO de Montréal, ainsi que Jean-Blaise Evêquoz et Patrice Gaille. A cause de leurs études, Guy Evêquoz et Michel Poffet n'ont pas été retenus.

Les Suisses ont mis un terme à leur préparation par un camp d'entraînement d'une semaine à Macolin. On attend le plus des routiniers que sont Kauter, Giger et Suchanecki, qui peuvent également briguer une place de finaliste dans la poule individuelle, comme ce fut le cas, en 1973, pour Giger et, en 1975, pour Kauter (6me).

Une année après les JO de Montréal, les Allemands de l'Ouest ont à confirmer leurs succès olympiques. Avec deux médailles d'or et deux d'argent ils avaient été plus titrés que les Hongrois et les Italiens. Seuls les Soviétiques leur avaient été supérieurs, dans l'ensemble. Trois médaillés de RFA ne seront pas du déplacement, cette fois: l'épéiste Jurgen Hehn, de l'équipe qui récolta la médaille d'argent, lui-même 2me individuellement, un autre épéiste, Volker Fischer, et Erik Sens-Gorius, membre de l'équipe championne olympique de fleuret.

La formation germanique sera emmenée par Alexandre Pusch, le champion du monde d'épée 1975 et champion olympique, qui aura du mal à renouveler ses succès, bien que plusieurs grands noms de l'escrime ne soient plus présents. On pense à la Hongroise Ildiko Schwarczenberger et à ses compatriotes Kulcsar et Osztrics (épée), lesquels ont été suspendus après une ténébreuse affaire qui a éclaté à Vienne, lors des derniers championnats du monde juniors.

KROVOPUSKOV ABSENT

Les Soviétiques, pour leur part, seront privés de leurs sabreurs Krovopuskov (il détient le titre olympique individuel), Sidiak et Vinokurov, champions olympiques par équipes, tandis que les Français déplorent les forfaits de leurs meilleurs éléments: Christian Noël, champion du monde 1975 de fleuret, Daniel Revenu (fleuret) et Jacques Ladegaillerie (épée).

N'empêche, outre Pusch, on retrouvera tout de même des figures connues, notamment celle de l'Italien Fabio del Zotto (20 ans), champion olympique de fleuret, qui est revenu à un haut niveau après avoir connu des ennuis de santé.

PROGRAMME

14 juillet: éliminatoires fleuret masculin. **15 juillet:** finale fleuret masculin. **16 juillet:** finale sabre individuel. **17 juillet:** finale épée individuelle. **18 juillet:** finale fleuret féminin individuel. **21 juillet:** finale fleuret masculin par équipes. **22 juillet:** finale sabre par équipes. **23 juillet:** finale fleuret féminin par équipes. **24 juillet:** finale épée par équipes.

Programme des Suisses: 16 juillet dès 13 h GMT, éliminatoires épée individuelle. 17 juillet dès 23 h, finale épée individuelle. 23 juillet dès 13 h, éliminatoires épée par équipes. 24 juillet: dès 23 h, finale épée par équipes.

LES CHAMPIONS OLYMPIQUES

Messieurs: sabre: Viktor Krovopuskov (URSS) et URSS. Epée: Alexandre Pusch (RFA) et Suède. Fleuret: Fabio del Zotto (It) et RFA. **Dames,** fleuret: Ildiko Schwarczenberger (Hon) et URSS.

divers

A la TV romande

Le service de sports de la Télévision romande annonce le programme suivant jusqu'au 18 juillet 1977 :

Vendredi 15 : 16 h 15 ou 16 h 45 : Tour de France. 13me étape : Altkirch-Besançon. En Eurovision de Besançon. 20 h 25 : Tour de France. 13me étape : Altkirch-Besançon. Reflets filmés.

Samedi 16 : 14 h 15 athlétisme. Demi-finale de la coupe d'Europe. En Eurovision de Londres. 16 h 30 environ, Tour de France. 14me étape : Besançon-Thonon-les-Bains. En différé de Thonon-les-Bains. 20 h 20 : Tour de France. 14me étape : Besançon-Thonon-les-Bains. Reflets filmés.

Dimanche 17 : En alternance : 14 h 05, athlétisme. Demi-finale de la Coupe d'Europe. En Eurovision de Londres. 14 h 30 ou 15 h. Tour de France. 15me étape : Morzine-Avoriaz (contre la montre). En Eurovision d'Avoriaz. 19 h, les actualités sportives. Résultats et reflets filmés. 22 h 45, spécial Tour de France : le point, avec la présence de quelques coureurs.

Lundi 18 : 14 h 25 ou 14 h 55, Tour de France, 16me étape : Morzine-Chamonix. En Eurovision de Chamonix. 20 h 10, Tour de France. 16me étape : Morzine-Chamonix, reflets filmés.

yachting

Joli succès de la première « Solitaire » d'Auvernier

C'est par un temps ensoleillé et avec un léger vent de sud-ouest que 26 bateaux prirent le départ pour la première « Solitaire » organisée samedi par le Club nautique La Galère, d'Auvernier.

Un premier orage et un vent de force 6 et 7 surprit les concurrents à la hauteur de Saint-Aubin. C'est aussi avec de la pluie et un nouvel orage que les derniers arrivés durent rentrer au port. Ce fut, néanmoins, une toute belle régate pour les participants et les organisateurs.

Le comité de course a déposé protêt contre le bateau Z 810 qui s'est permis de naviguer avec un équipier à bord.

Classements. – en temps réel : 1. P. Godet, sur Toucan, en 3.03 heures, GCNA ; 2. A. Perrin sur Yollen, en 3.27 heures, CVN ; **en cat. ABC :** 1. P. Freiburghaus, GCNA ; 2. F. Hafner, CCS ; 3. D. Richoz, GCNA.

hockey sur glace

Hockey Canada sous contrôle de l'Etat

Un comité gouvernemental canadien a été créé à Ottawa afin d'étudier et de contrôler la participation du Canada dans les tournois internationaux. Ce comité de cinq membres a été formé pour répondre aux critiques très sévères formulées à l'égard du Canada à l'occasion des derniers championnats du monde de Vienne.

A plusieurs reprises, les professionnels canadiens ont semblé confondre hockey sur glace et boxe, ce qui souleva une vague de protestations au Canada. « Une honte nationale », a-t-on entendu.

Football corporatif

Classements 76/77

Série A

1.	Esco-Prélet	6	6	0	0	19-7	12
2.	Mikron-Sport	6	4	1	1	13-7	9
3.	Sporeta	6	3	2	1	14-8	8
4.	Brunette	6	2	1	3	13-12	5
5.	PTT	6	2	0	4	11-13	4
6.	Câbles	6	0	2	4	8-17	2
7.	Suchard	6	0	2	4	3-17	2

Esco-Prélet est champion de la série A.

Série B

1.	Câbles	14	10	3	1	41-18	23
2.	Riobar	14	8	5	1	51-21	21
3.	Police cant.	14	7	4	3	38-17	18
4.	Faël	14	6	3	5	28-26	15
5.	Electrona	14	4	5	5	34-34	13
6.	Voumard	14	5	3	6	30-32	13
7.	Raffinerie	14	2	2	10	26-53	6
8.	Sponta	14	1	1	12	9-45	3

Le FC Câbles est champion corporatif. Raffinerie et Sponta sont relégués en série C.

Série C

1.	Ntel Ass.	12	8	1	3	36-20	17
2.	FAN-ICN	12	8	1	3	46-20	17
3.	Egger	12	7	1	4	48-30	15
4.	Suchard	12	6	1	5	35-27	13
5.	Derby M.	12	5	3	4	21-19	13
6.	Magistri	12	2	4	6	23-36	8
7.	Adas	12	0	1	11	12-69	1
8.	Dubied					équipe retirée	

Le FC Neuchâteloise-Assurances est champion de la série C après avoir battu FAN-ICN en match de barrage et est promu en série B. FAN-ICN s'étant désisté, Egger est également promu en série B. Adas et Dubied sont relégués.

Série D1

1.	ENSA	10	7	1	2	30- 9	15
2.	PTT	10	6	2	2	38-15	14
3.	Attinger	10	4	2	4	17-22	10
4.	Commune I	10	3	2	5	15-18	8
5.	CIR	10	2	3	5	8-20	7
6.	Margot	10	3	0	7	12-36	6

Série D2

1.	Migros	10	8	0	2	36-12	16
2.	Felco	10	6	2	2	25-13	14
3.	Commune II	10	5	1	4	28-19	13
4.	Métaux Préc.	10	3	1	6	22-35	7
5.	Boulangers	10	2	2	6	28-32	6
6.	Sporeta	10	2	0	8	16-44	4

Finale de série D

1. ENSA 6 points; 2. Felco 3; 3. PTT 2; 4. Migros 1.

ENSA, champion de la série D, et Felco sont promus en série C.

Coupe corporative

Vainqueur: FC Commune I. Finaliste: FC Câbles.

football

Objectif du club: la ligue A

Déficit minime à La Chaux-de-Fonds

Avant le départ en vacances des Montagnards, le FC La Chaux-de-Fonds a tenu ses assises annuelles, sous la présidence de M. Freddy Rumo, son président central. L'ordre du jour a été rondement liquidé puisqu'en 90 minutes, tout était dit sur l'année écoulée et sur la saison à venir.

Sur un budget de 500.000 francs, la saison boucle avec un déficit de 9000 francs. Il s'agit là d'une performance, si l'on songe que les recettes, au Parc des sports, se sont élevées à 80.000 francs seulement. Le président Rumo a tenu à relever l'effort déployé par ses diverses commissions, par l'apport combien appréciable du « pool », des amis et de la population.

Les différents rapports ont été admis avec décharge aux animateurs, à savoir: MM. Rumo (direction générale), Scheibler (caisse), Méroni (club des Saint-Bernard et des 500), Gentil (membres), Koller (publicité), Aubert (assurances), Casiraghi (pour M. Bieri - équipes inférieures et vétérans), Aubry (juniors), Schopfer (Fan's-club) et Aubert J.-Ch. (vérification des comptes).

OBJECTIF: L.N.A.

Le président Rumo s'est fixé un objectif: la promotion en ligue nationale A. Pour assurer ce retour dans l'élite du football helvétique, la campagne des transferts a été rondement menée. Il s'agissait d'apporter un soutien aux 8 joueurs bénéficiant d'un contrat (Delavelle, Fritsche, Guelat, Capraro, Morandi, Hochuli, Berberat et l'entraîneur John Hulme). Le contingent comprendra 18 hommes.

AIDE AUX CLUBS DE LA RÉGION

Le président a aussi une mission, qui lui tient à cœur: celle d'apporter un soutien aux clubs de la région. Il faut, en premier lieu, leur attribuer quelques jeunes à la recherche de la maturité. Ensuite, un effort financier est admis en regard de quelques charges sujettes à caution.

MANDAT RECONDUIT

Pour la saison 1977-78, M. Freddy Rumo est acclamé président. Il pourra compter sur un comité fort de 28 membres, MM. Raymond Aubert, Renaud Bieri, Michel Casiraghi, Antoine Galle, André Stoudmann, André Schopfer, Jean-Marie Joliat, Marcel Aubry, Charles Schwaar, Pierre Schwaar, Pierre Perret, Lucien Gosteli, Jean-Pierre Gentil, Adrian Koller, Raymond Naegelen, Michel Finci, Marcel Mauron, Riccardo Bosquet, Joseph Polo, Fritz Ottenheimer, Jean-Marie Méroni, René Calame, Francis Dubois, Pierre Augsburger, William Kohler, Willy Kernen, Pierre Scheibler et Paul Griffond

G. P.

La Coupe de la ligue

Lausanne-Chênois, Fribourg-Bulle, Nyon-Sion, Vevey-Etoile Carouge, Aurore Bienne-Bienne, **Granges-Neuchâtel Xamax,** Young Boys-Servette, Aarau-La Chaux-de-Fonds, Nordstern-Lucerne, Wettingen-Bâle, Kriens-Young Fellows, Frauenfeld-Grasshoppers, Lugano-St. Gall, Gossau-Chiasso, Bellinzone-Zurich et Coire-Winterthour.

Le 1er tour aura lieu le 6 août.

Renforts à Audax

Arrivées: Grossi, Hoffmann et Rebetez (Neuchâtel Xamax), Turberg (Portalban), Magne (Comète Peseux), Amey (prêt d'Etoile La Chaux-de-Fonds).

Départs: J.-Ph. Decastel (retour à Neuchâtel Xamax), Barbezat (La Rondinella La Neuveville), Frieden (La Rondinella La Neuveville), Probst (prêt renouvelé à Portalban), Cercola (prêt à Corcelles).

Les groupes de IIe ligue

Le comité de la ZUS de l'ASF (ligues inférieures) a procédé à la formation des 18 groupes de 2me ligue pour la saison 1977-78, sur proposition des 13 associations cantonales et régionales.

Pour la Romandie, les groupes sont formés comme suit:

Groupe 12 (Berne 2). – Aarberg, Aegerten - Brugg, Alle, Zaehringia Berne, Boujean 34 Bienne, Courgenay, Grunstern Ipsach, Longeau, Lyss, Moutier, Porrentruy, Tramelan.

Groupe 13 (Fribourg). – Attalens, Broc, Courtepin, Guin, Estavayer-Le-Lac, Cormondes, Marly, Montbrelloz, Portalban, Romont, Siviriez, Tavel.

Groupe 14 (Genève). – Signal Bernex, Collex-Bossy, City Genève, Etoile Espagnole Genève, St-Jean Genève, Grand-Lancy, Lancy-Sports, Meinier, Perly Certoux, Plan-les-Ouates, Vernier, Versoix.

Groupe 15 (Neuchâtel). – Bôle, Floria Olympic La Chaux-de-Fonds, Superga La Chaux-de-Fonds, Corcelles, Couvet, Les Geneveys-sur-Coffrane, Le Locle II, Marin, La Béroche St-Aubin, St-Blaise, St-Imier, Serrières.

Groupe 16 (Valais). – Ayent, Chalais, Conthey, Fully, Grimisuat, Naters, St-Maurice, Salquenen, Savièse, Sierre, Viège, Vouvry.

Groupe 17 (Vaud 1). – Assens, Bussigny, Champvent, Chavannes-le-Chêne, Epalinges, Folgore Lausanne, Le Mont, Payerne, Moudon, Ste-Croix, Vallorbe, Yverdon.

Groupe 18 (Vaud 2). – Aigle, Bex, Crissier, Espagnol Lausanne, Stade Lausanne II, Lutry, Montreux, Forward Morges, Pully, St-Légier, St-Prex, La Tour-de-Peilz.

pronostics SPORT-TOTO pronostics

1. Bâle - Bastia. – Bastia, qui occupe l'excellent troisième rang au classement, est cependant un adversaire à la portée des Bâlois. 1 1 X

2. Lausanne - Lyon. – Lors de précédentes Coupes des Alpes, Lausanne s'est toujours remarquablement bien tenu face à Lyon. Devant leur public, les Vaudois sont favoris. 1 X 1

3. Bordeaux - Servette. – Les « grenat » tenteront de rapporter au moins un point de leur déplacement à Bordeaux, le club de Jeandupeux. X X X

4. Reims - Neuchâtel Xamax. – Les Neuchâtelois, qui viennent de reprendre leur préparation, n'auront pas la partie facile à Reims, finaliste de la Coupe de France. 1 1 1

5. Chênois - KB Copenhague. – Après avoir obtenu un match nul inespéré contre les Danois, Chênois voudra faire encore mieux sur son terrain. X X 1

6. Zurich - Inter Bratislava. – Pour les Zuricois, il s'agit d'un match de préparation en vue du prochain championnat, alors que le but déclaré des Tchèques est l'obtention du titre de champion de groupe. 2 2 X

7. Legia Varsovie - Young Boys. – Les Young Boys n'ont guère de chance face aux représentants polonais qui se révèlent plus forts que prévu. 1 1 1

8. Malmoe FF - Grasshoppers. – Logiquement, Malmoe FF devrait remporter ce match; cependant, il faut compter avec les « Sauterelles » qui, lors de leurs précédents déplacements en Scandinavie, ont souvent déjoué les pronostics. X X X

9. FC Amsterdam - Vojvodina. – Partie ouverte entre deux équipes de même force: mieux vaut prévoir toutes les possibilités. 1 X 2

10. Eintracht Francfort - SW Innsbruck. – L'adversaire du FC Bâle en coupe d'Europe n'aura pas la tâche facile à Francfort. 1 X X

11. Hambourg - Slavia Sofia. – Les « Hanséatiques » avaient perdu le match aller sur le résultat de zéro à trois. Il n'est pas impossible que cette rencontre se termine sur le même résultat, mais cette fois-ci en faveur des Allemands. 1 1 1

12. Hertha Berlin - 1903 Copenhague. – Hertha Berlin est sans aucun doute le favori de cette partie. 1 1 1

L'équipe d'Angleterre sans entraîneur

Don Revie en a assez!

Don Revie, directeur technique de l'équipe d'Angleterre, a donné sa démission. Dans ses déclarations au « Daily Mail », il explique que sa famille et lui-même ne pouvaient plus supporter les critiques incessantes dont il faisait l'objet à la suite des mauvais résultats de l'équipe nationale.

Don Revie était entré en fonctions à la tête de l'équipe à la rose il y a trois ans (salaire annuel de 25.000 livres), après une brillante carrière comme directeur technique de Leeds United. Sous sa direction, l'Angleterre joua 29 rencontres internationales (14 victoires, 8 matches nuls et 7 défaites). Elle marqua 49 buts et en concéda 25.

La fédération anglaise va devoir trouver un remplaçant à Don Revie pour les deux derniers matches de qualification pour la Coupe du monde: le 12 octobre contre le Luxembourg et le 16 novembre contre l'Italie.

Dix experts vous proposent

		1	X	2
1.	Bâle - Bastia (F)	5	3	2
2.	Lausanne - Lyon (F)	4	3	3
3.	Bordeaux (F) - Servette	4	3	3
4.	Reims (F) - Neuchâtel Xamax	6	2	2
5.	Chênois - KB Copenhague (Dan)	5	3	2
6.	Zurich - Inter Bratislava (Tch)	5	3	2
7.	Legia Varsovie (Pol) - Young Boys	6	2	2
8.	Malmoe FF (Su) - Grasshoppers	5	3	2
9.	Amsterdam (Hol) - Vojvodina (You)	6	2	2
10.	Francfort (RFA) - SW Innsbruck (Aut)	6	2	2
11.	Hamb. (RFA) - Slav. Sofia (Bul)	7	2	1
12.	Hertha Berl. (RFA) - 1903 Copen. (Dan)	7	2	1

Prix MIGROS...

plus actuels que jamais!

une offre exceptionnelle

Ragoût de porc, épicé les 100 g **–.85**

Lapin frais, sans tête, emballé Offre spéciale les 100 g **–.95** (au lieu de 1.10)

Ragoût de lapin, les 100 g **1.05** (au lieu de 1.20)

fromage de dessert

Six de Savoie à la crème

la pièce de 125 g **1.10**

Offre spéciale (au lieu de 1.30)

035614 B

Parions qu'en achetant maintenant la nouvelle SKODA vous partez gagnant.

7'950.– SKODA 105 S

Vainqueur du rally de Monte-Carlo 1977 (groupe 2l). Normes de sécurité suédoises. Stable et robuste. Moderne et confortable. Essence normale, peu d'entretien et de service. 1 année de garantie (sans limitation de km), 3 ans d'assurance Intertours-Winterthour, 3 ans de garantie Valvoline antirouille.

SKODA 105S, 105L, 120L, 120LS, 110R Coupé.

Nous dévorons les kilomètres mais pas votre argent. ŠKODA

Importation et agence générale: Garages Erb SA, 6030 Ebikon/Lucerne, tél. 041-36 03 33

Représentations officielles: **Châtel-Saint-Denis:** Berthoud J.-M. Garage, (021) 56 70 17. **Mervelier:** Marquis G. Garage, (066) 38 83 83. **Neuchâtel:** Lugon André, Garage de la Balance, Pommier 13, (038) 25 29 89. **Payerne** Mamosa S.A. F. Dubach, (037) 61 47 68. **Romanel s/Lausanne:** Romauto S.A., route cantonale, (021) 35 04 24. **Vallorbe:** Regamey P.-A. Garage du Day, (021) 83 11 82.

035694 B

PORTALBAN

15, 16, 17 juillet 1977

GRANDE FÊTE AU BORD DE L'EAU

Vendredi 15 juillet

GRAND LOTO

18 séries, quines: panier garni
doubles quines: côtelettes
carton: jambon
2 séries spéciales: surprise
Bal gratuit après le loto

Samedi 16 juillet, dès 20 h 30

GRAND BAL

avec l'excellent orchestre «Moonglow»

Dimanche 17 juillet, 10 heures, concert apéritif
12 heures, dîner pour tous
dès 15 h et 20 heures, grand bal conduit par l'excellent orchestre «Ackbugn's»
Jambon - Saucisses - Ambiance du tonnerre
Organisation: Jeunesse sportive.

033044 A

CHERCHEZ LE MOT CACHÉ

T	S	E	N	I	A	M	E	S	L	I	A	T	E	D
C	S	N	I	O	M	E	M	M	A	R	G	D	Z	E
M	O	T	R	O	P	E	N	G	A	P	M	A	C	E
O	A	N	T	N	E	M	E	V	U	O	M	V	F	L
I	L	T	T	R	I	T	R	O	S	B	C	A	I	I
S	P	U	I	R	T	O	U	S	E	L	D	N	D	O
E	L	A	T	N	E	E	E	Z	I	E	T	T	E	T
T	U	N	N	T	E	L	E	V	J	R	A	A	L	E
R	M	E	V	G	E	P	A	A	I	S	V	G	E	E
E	E	U	V	M	O	G	L	R	I	C	H	E	D	R
B	I	F	R	I	E	L	F	A	E	R	A	I	A	I
I	E	O	N	N	S	C	A	U	C	T	X	R	N	A
L	N	T	U	N	E	I	L	L	I	E	U	A	G	S
E	E	K	C	O	T	S	T	A	L	T	R	D	E	O
R	E	H	C	N	A	L	P	E	N	O	E	E	E	R

Pour trouver le mot caché, rayez dans la grille les mots de la liste en commençant par les plus longs. Il vous restera alors huit lettres inutilisées avec lesquelles vous formerez le nom d'une plante médicinale. Dans la grille, les mots peuvent être lus horizontalement, verticalement ou diagonalement, de droite à gauche et de gauche à droite, de haut en bas ou de bas en haut.

Ange - Allô - Angola - Car - Contre - Campagne - Clivage - Clan - Dix - Déjà - Davantage - Détail - Enorme - Est - Etude - Etoile - Fuite - Fidèle - Gramme - Liberté - Lutte - Moins - Mouvement - Matin - Mois - Neuf - Pointer - Placer - Plume - Port - Planche - Rosaire - Rade - Riche - Stock - Sel - Semaine - Sortir - Tri - Tas - Tous - Tee - Une - Visite - Zambèze.

(Solution en page radio)

Vive les vacances!

On en profite pour faire les emplettes à Carrefour. Dommage qu'il n'y ait pas de Carrefour chez nous. Tant pis, on reviendra.

Tout près, il y a le Seeteufel, le grand jardin zoologique. Un but d'excursion par excellence, dans une merveilleuse réserve naturelle.

En rentrant, un petit arrêt au Musée de la vigne à Gléresse (Ligerz). On s'est muni des billets d'entrée gratuits à Carrefour (voir bon).

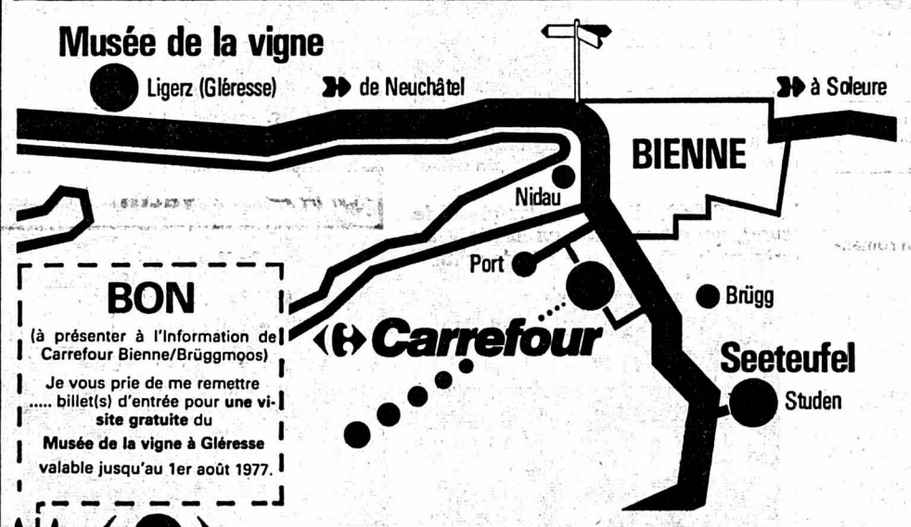

BON

(à présenter à l'Information de Carrefour Bienne/Brüggmoos)

Je vous prie de me remettre ..... billet(s) d'entrée pour **une visite gratuite** du **Musée de la vigne à Gléresse** valable jusqu'au 1er août 1977.

Carrefour

Téléphone 032 53 34 34 *Vendredi vente du soir jusqu'à 21 h. 30*

Biel/Bienne Brüggmoos

035630 A

publicité = clients!

Si vous oubliez de faire de la publicité vos clients vous oublieront

PANALPINA-REISEN

061 / 23 20 11
St. Jakobs-Strasse 40
Case postale 951, 4002 Bâle

VACANCES D'ÉTÉ

Une croisière estivale sur le bateau rhénan «MS URSULA» de toute première classe, avec séjour intéressant en Hollande!
Sur les deux départs suivants il y a encore quelques places disponibles (voyage forfaitaire):
27 juillet au 4 août 1977
28 juillet au 7 août 1977
Demandes, inscriptions ou prospectus auprès de l'Agence générale ou de votre agence de voyages.

035544 A

Nom/Prénom: _____
Rue: _____
No p.: _____ Lieu: _____

25
03-81

Des fraises bien mûres, que vous aurez choisies – un double plaisir, car si vous les cueillez vous-mêmes elles seront d'autant meilleures et moins chères! Beaucoup moins chères!

Que coûtent-elles? ½ kg seulement Fr. 1.45 En réalité encore moins, car nous vous invitons à manger les plus belles sur place!

WINKELMANNS erdbeerland

A quelle époque? A la saison des fraises!

Renseignements sur la durée de la récolte: Tél. 032/181 Tél. 065/181

Morat

Heures d'ouvertures: tous les jours, également le dimanche, de 7.30 hres à la tombée de la nuit,

Comment trouver le royaume des fraises Winkelmann? Suivez nos indicateurs.

Nous vous conseillons d'apporter des plateaux s'adaptant au transport des fraises.

Nos sortes sélectionnées se prêtent particulièrement bien à la congélation. (De la paille protège les fraises de la saleté.)

Viens, cueille-les toi-même au royaume des fraises Winkelmann!

035654 A

DAWA GEL WANDER Le gélifiant naturel pour la préparation à domicile de confitures et gelées.

meublorama

Bôle/NE *C'est moins cher!*
(près Colombier)

Enfin un vrai discount du meuble...

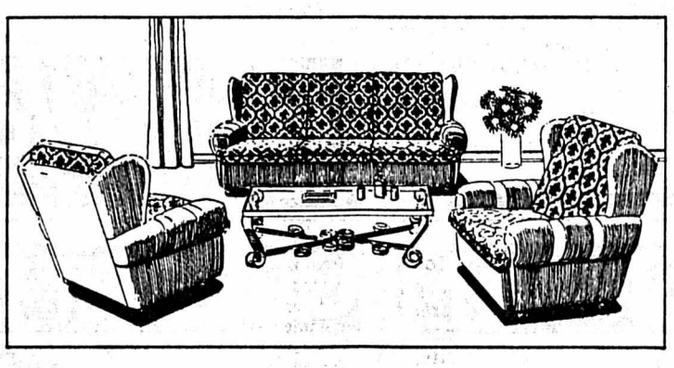

Salon «Prestige»

Modèle de luxe, très confortable, riche velours de Gênes. Canapé et 2 fauteuils. Selon cliché **1480.–**

Prix super-discount Meublorama

Vente directe du dépôt (8000 m²) – Sur désir, facilités de paiement
Venez comparer... un choix gigantesque... des prix révolutionnaires
Heures d'ouverture: de 9 h à 12 h et de 13 h 45 à 18 h 30
Samedi de 8 h à 12 h et de 13 h 30 à 17 h. Fermé le lundi matin.
Important! l'été, locaux climatisés

Automobilistes: dès le centre de Bôle, suivez les flèches «Meublorama» P **Grand parking**

035612 B

meublorama
Meubles-discount 2014 Bôle/NE (Près Colombier)

OCCASION UNIQUE
pour cause de transformations,

à vendre

1 splendide TAPIS KIRMAN
fond rose-rouge avec médaillon,
3.08 x 3.40 m

1 TAPIS AFGHAN rouge
2.40 x 3.30 m
Le tout en parfait état.
Prix très intéressant.

Tél. (029) 2 71 95.

035647 B

économiser sur la publicité c'est vouloir récolter sans avoir semé

Service de publicité FAN-L'EXPRESS Tél. (038) 25 65 01

Prêts discrets

de Fr. 1.000.– à Fr. 30.000.–

Votre prêt peut durer jusqu'à 60 mois, si vous le désirez. Donc remboursable en petits mensualités.

La banque No 1 pour les prêts aux particuliers vous donne une garantie de discrétion.

Procrédit = discrétion totale

Une seule adresse:

Banque Procrédit
2001 Neuchâtel, Avenue Rousseau 5
Tél. 038-24 63 63

Je désire Fr. .....
Nom ..... Prénom .....
Rue ..... No. .....
NP/Lieu .....

990.000 prêts versés à ce jour G

031990 A

PETITES ANNONCES

au tarif réduit de **50 c.** le mot (minimum dix mots)

à l'exclusion de toute annonce commerciale non occasionnelle ou ayant une certaine importance

Pour faire publier une « Petite annonce », il suffit de remettre un texte clair et très lisible à notre réception, 4, rue Saint-Maurice, 2000 Neuchâtel.

A VENDRE

SALON avec fauteuils pivotants, 250 fr. Tél. 33 39 55. 029126 J

DIVAN-LIT, petit bar attenant, deux fauteuils. Bas prix. Tél. 47 14 46. 029154 J

STORES ROULEAU TISSU (STOFFROLLOS) différents dessins, Fr. 39.—. Table de cuisine jaune + blanche, Fr. 65.—. Chaises, Fr. 10.—. Rideaux transparents jaunes, blancs, Fr. 25.—. Commodes blanches 2 x 5 tiroirs avec table de travail, Fr. 190.—. Lit d'enfant pin naturel + pupitre rouge, Fr. 145.—. Grande commode rouge 10 tiroirs, Fr. 165.—. Installation stéréo 2 x 15 W complète, Fr. 538.—. Etagères bois naturel, Fr. 10.— à 40.—. Tél. 25 36 40 dès midi. 028937 J

VÉLO 5 vitesses, bas prix. « Sciences et vie », années 1964, 1965, 1971 à 1976 1 fr. pièce. Tél. 25 14 91 aux heures des repas. 033060 J

CAUSE DÉMÉNAGEMENT: grand divan-salon, chaise neuchâteloise, couvre-lit, radiateur électrique, aspirateur. Très bon état. Prix avantageux. Tél. 25 91 73. 029141 J

RADIO-CASSETTE 8 pistes + 10 cassettes, 150 fr. Tél. 25 94 32, le soir. 029107 J

CHAUFFE-EAU À GAZ de ville Merker, 100 fr. Tél. 33 57 40, le soir. 028653 J

CAUSE DÉPART voilier à cabine 525 x 200 - 1450 m² - youyou - équip. port payé 1977, 5800 fr. TV Grundig super-color commande à distance 2200 fr. Adresser offres écrites à KT 1578 au bureau du journal. 029163 J

LAPINS de 3 mois. Tél. 25 51 41. 029099 J

KIMONO JUDO NEUF, grandeur : 160 ; veste jeans Lois neuve, 14 ans, 40 fr. chacun. Tél. 24 79 41. 029112 J

CAUSE DÉCÈS: liquidation mobilier 5 pièces (meubles style, TV couleur, miroir ancien, chaises Napoléon III, paroi murale noyer, commodes et divers bibelots, tapis, etc.). S'adresser le vendredi 15 juillet 9 à 18 heures, Neuchâtel, Sablons 51, 2me étage, appartement 5. 035687 J

BATEAU À CABINE, voilier en bois, 7 m x 2.30, cause départ, env. 7000 fr. Tél. 41 34 25. 029093 J

ORGUE ÉLECTRONIQUE Farfisa 154 RK, valeur neuve 7000 fr., cause départ, à céder 3000 fr. Tél. (038) 41 34 25. 029104 J

1 PANNEAU NOVOPAN 225 x 110 x 1 cm ; 2 seilles galvanisées ; 1 plafonnier coupe verre. Tél. 25 96 58. 033053 J

DEMANDES A ACHETER

CHEVALET DE PEINTRE. Tél. 33 74 21, le soir. 029129 J

VÉLOMOTEUR en bon état. Tél. 33 28 44. 029108 J

PAVILLON DE JARDIN à 1 pan. environ 300 x 200 cm. Tél. 33 39 95. 028608 J

D'OCCASION, en bon état, vélomoteur Cilo ou Maxi-Puch. Tél. 24 44 38, midi et soir. 029097 J

POUPÉES, POUPONS achetés dès 80 fr., pour créer musée. Egalement tous jouets et accessoires, même miniatures. Avant 1930. Déplacements. Tél. (039) 23 86 07, Mme Forney. 035268 J

A LOUER

APPARTEMENT 4½ PIÈCES, refait à neuf, salle de bains, parc, 5 minutes de la ville, Jehanne-de-Hochberg 15. Prix: 420 fr, tout compris. Tél. 24 26 62. 029113 J

URGENT – GRAND STUDIO, Côte 85, tranquille, vue exceptionnelle, 300 fr. + charges. Tél. 42 12 07, dès 19 heures. 029130 J

PESEUX, appartement 2 ½ pièces pour septembre, central, eau chaude, vue, grand balcon. Tél. 31 42 91, dès 15 heures. 028953 J

À VALANGIN, appartement 2 chambres, cuisine, douche, cave, galetas. Situation tranquille. Prix modéré. Tél. 36 11 28. 028936 J

TOUT DE SUITE, 3 pièces partiellement rénové, cuisine avec coin à manger, salle de bains, véranda, cave, machine à laver, jardin, 370 fr., charges comprises. A proximité du bus, Dîme 95, tél. 33 57 40. 028654 J

PESEUX, rue de Neuchâtel, appartement 3 pièces dans villa familiale, entièrement rénové, 390 fr. + charges. Tél. 24 46 18. 028651 J

SAINT-BLAISE, STUDIO MODERNE non meublé, cuisinette, frigo, 280 fr., charges comprises. Tél. 25 83 81. 028648 J

STUDIO MODERNE charges et électricité comprises, 300 fr. Tél. 24 18 88. 028933 J

BOUDRY, magnifique appartement 3 ½ pièces dans cadre de verdure. Confort, cuisine agencée, libre dès le 1er novembre. Tél. 31 72 69. 029117 J

BOUDEVILLIERS, 3 ½ pièces, rustique, confort, dépendances, jardin, pour fin septembre, 460 fr., charges comprises. Adresser offres écrites sous chiffres GO 1574 au bureau du journal. 029132 J

POUR DÉBUT SEPTEMBRE, appartement mi-mansardé 2 pièces, cuisine, salle de bains, balcon, salon boisé, cave machine à laver, jardin. Fr. 370.— charges comprises, à proximité du bus, Dîme 95. Adresser offres écrites à AI 1568 au bureau du journal. 028652 J

CÔTE 83, Neuchâtel, bel appartement ensoleillé, vue, 1er étage, 3 pièces, bains, cave, galetas, beau balcon, à remettre le plus tôt possible, pour cause de deuil. Tél. 47 18 49. 028412 J

À BOUDRY, dans villa avec jardin, studio mansardé, meublé ou pas, libre immédiatement ou date à convenir, 320 fr., tout compris. Tél. 24 39 31. 029101 J

COLOMBIER, APPARTEMENT 4½ PIÈCES, tout confort, pour fin septembre, 630 fr., charges comprises. Tél. 41 34 25. 029105 J

DANS VILLA, chambre-studio indépendante pour étudiant; magnifique situation, tranquillité. Tél. 31 69 13. 028922 J

SPLENDIDE APPARTEMENT de 3 ½ pièces, tranquillité, école à proximité, cadre de verdure. Tél. (038) 31 17 06. 028509 J

APPARTEMENT TERRASSE, 2 ½ pièces, vue imprenable, tout confort, quartier tranquille. Tél. 31 53 13, heures des repas. 028755 J

LE LANDERON, appartement 4 pièces, 3 pièces éventuellement pour bureau ou dépôt; 2 pièces meublé ou non; à convenir. Tout confort, loyer bas. Tél. 51 23 38. 028494 J

BEVAIX, appartement ancien, 3 chambres, tout confort moderne, immédiatement ou à convenir. Adresser offres écrites à GK 1549 au bureau du journal. 029233 J

VACANCES au Tessin, 2 chambres à louer. Tél. 31 43 26, le matin. 028632 J

MAILLEFER 39, appartements 1 et 2 chambres, confort. Tél. 24 24 90 ou 63 32 76. 028964 J

195 FR., STUDIO MEUBLÉ, avec cheminée, dans verdure. Tél. 41 28 15. 028562 J

CORTAILLOD, 3 ½ pièces 510 fr; 2 ½ pièces 375 fr., tout confort, charges comprises. Très bien situés. Tél. 25 47 63, heures des repas. 029204 J

STUDIO MODERNE, meublé, haut de Cortaillod. Tél. 42 14 31. 029158 J

DEMANDES A LOUER

COUPLE RETRAITÉ cherche 3-3 ½ pièces, région Peseux-Corcelles. Situation tranquille. Si possible jardin et garage. Tél. 31 64 22. 029127 J

CAUSE SÉJOUR À L'ÉTRANGER, universitaire cherche pièce comme garde-meubles. Tél. 33 49 74. 029114 J

JEUNE DEMOISELLE SÉRIEUSE et calme cherche tout de suite studio spacieux à Neuchâtel-centre ou 1 pièce avec cuisine, meublé ou non, douche ou bains. Adresser offres écrites à HP 1575 au bureau du journal. 029128 J

DAME SEULE cherche appartement avec vue, balcon, région Serrières-Neuchâtel. Adresser offres écrites à NX 1581 au bureau du journal. 028661 J

OFFRES D'EMPLOIS

CHERCHONS une dame pour travaux ménagers, du 25 juillet au 15 août. Du lundi au vendredi, de 8 à 14 heures, et si possible quelques heures le soir. Tél. 25 66 15 ou 33 56 67. 029124 J

FEMME DE MÉNAGE pour tous les matins de la semaine, quartier Vauseyon. Faire offre en téléphonant au 25 28 79, le matin. 035307 J

PERSONNE ACTIVE, de confiance, habituée à un travail très soigné, demandée pour heures de ménage, 3 matins par semaine - 8 h 30 à 10 h 30. Remplacement ou stable. Adresser offres écrites à MW 1580 au bureau du journal. 028659 J

DEUX JEUNES FILLES aimeraient prendre des leçons privées en langue française. Tél. 25 63 01/144. 029173 J

DEMANDES D'EMPLOIS

DAME SEULE cherche travail 50% si possible. Tél. (038) 63 35 88. 035284 J

BACHELIER donnerait leçons de rattrappage (possibilité de déplacement). Tél. (038) 46 14 95. 029115 J

INFIRMIÈRE-ASSISTANTE cherche place dans home d'enfants ou comme aide médicale, réceptionniste chez un médecin. Adresser offres à DL 1571 au bureau du journal. 035317 J

ÉTUDIANT ROBUSTE cherche travail pendant les vacances. Libre tout de suite. Tél. (038) 31 24 36. 029109 J

DIVERS

À DONNER, URGENT, GRAND CHIEN 9 mois, affectueux, vacciné. Laederach, Verger-Rond 12. 029120 J

JEUNE FEMME, 36 ANS, désire faire la connaissance d'un monsieur dans la quarantaine pour rompre solitude. Ecrire à IR 1576 au bureau du journal. 029121 J

QUELLE PERSONNE GÉNÉREUSE aiderait couple (3me âge) dans la gêne (maladie). Remboursement selon entente. Ecrire à CK 1570 au bureau du journal. 035276 J

MONSIEUR solitaire, 24 ans, aimerait trouver compagne pour partager loisirs promenade à moto ainsi que jeux divers, en vue de profonde amitié. Ecrire à FN 1573 au bureau du journal. 029139 J

UN BUS pour 10 jours, du 16 au 26 juillet. Tél. (038) 31 24 36. 029110 J

ENSEIGNEMENT DE LA GRAPHOLOGIE par professeur expérimenté. Adresser offres écrites à PZ 1583 au bureau du journal. 029103 J

GRAPHOLOGIE SCIENTIFIQUE votre personnalité, vos possibilités. Adresser offres écrites à OY 1582 au bureau du journal. 029091 J

AVIS DIVERS

GARAGE DU LAC

Pour vous rendre service

pas de fermeture de vacances

Agence CITROËN

2072 SAINT-BLAISE
route de Neuchâtel 25
Tél. (038) 33 21 88

034758 A

VÉHICULES A MOTEUR

A vendre
HONDA XL 125
1600 km, modèle 1977.
Prix 2300 fr.
Tél. (038) 51 35 40.
029106 V

Garage Waser La Côte
Limousine 4 portes
Austin Allegro 1500 spécial
modèle 1974
40.000 km
garantie 1 année
Réparation incluse
Valable dans toute l'Europe
Crédit-Echange
Peseux
Tél. (038) 31 75 73
035671 V

A vendre
VW 1300
bleu ciel (sans rouille), dyn, échappement, pneus neufs + radio. Expertisée Fr. 1900.—.
Tél. 25 02 09. 028408 V

A VENDRE moto
PUCH M125
expertisée, prix intéressant.
Téléphoner au (038) 31 58 57, heures des repas.
029149 V

GARAGE RELAIS LA CROIX
OPEL
VENTE - ÉCHANGE
GARANTIE

OPEL RECORD CARAVAN 1972	Fr.	6500.—
RENAULT 12 BREAK 1974	Fr.	6600.—
OPEL KADETT aut. 1974	Fr.	6300.—
OPEL KADETT 1972	Fr.	3500.—
OPEL ASCONA LS 1975	Fr.	7200.—
OPEL RECORD 4 p	Fr.	2500.—
OPEL RECORD Favorit 12.000 km	Fr.	10.500.—
OPEL RECORD Aut. 34.000 km	Fr.	8900.—
OPEL RECORD 12.000 km	Fr.	10.500.—
SIMCA 1000 1971	Fr.	2400.—
SIMCA 1501 1972	Fr.	4900.—
VW 1200 1970	Fr.	2800.—
MERCEDES 250 SE Aut.	Fr.	6200.—
FIAT 850 52.000 km	Fr.	2200.—
FIAT 126 31.000 km	Fr.	3700.—

035669 V

Réparations toutes marques dans nos ateliers modernes
Dépannages 24 h sur 24
J. WÜTHRICH
Bevaix - Tél. 46 13 96

A vendre très belle
VW Porsche 914/2 l
1974, expertisée.
Tél. 24 74 74, tous les jours de 14 à 18 h, week-end compris.
035319 V

Occasions uniques
Audi 100 GLS
verte, automatique, 1977, 30.000 km.
Golf GL 1100
jaune, 1975, 27.000 km.
Ford GXL 2000
brun mét., 1962, 60.000 km.
Garage Sporting
Agences - SAAB - Toyota
Corcelles (NE)
Tél. (038) 31 60 60.
028411 V

A vendre superbe
BMW 2002
1974, bleu mét. radio, compte-tours, expertisée. Fr. 9800.—
Tél. (038) 25 02 09.
028409 V

A vendre
Yamaha
TY 125 trial, encore sous garantie, taxes payées.
Tél. (038) 24 44 24, interne 15, heures de bureau.
029122 V

A vendre
BMW 2002 1971-1972 moteur 20.000 km, expertisée
AUTOBIANCHI A 111 1970, 61.000 km, expertisée
Garage du Crêt, Corcelles.
Tél. 31 16 27.
035678 V

A vendre
Peugeot 404
expertisée, révisée, Fr. 3400.—
Tél. 24 57 17, 31 91 45.
029134 V

A VENDRE
R 4
1969, 82.000 km, 500 fr.
moteur R 4
150 fr.
Tél. (038) 51 40 94.
028655 V

A vendre très belle
Kawasaki 250
« Daytona » carénée, selle monoplace.
Tél. 51 11 85. 028942 V

URGENT
A vendre
RENAULT 6 TL
modèle 1972, expertisée.
Tél. 42 49 77 ou 25 00 16. 029167 V

VACANCES EN
Citroën Dyane 6
beige, expertisée. Fr. 4950.—
GARAGE DU VAL-DE-RUZ VUARRAZ S.A.
Boudevilliers.
(038) 36 15 15.
035151 V

CENTRE des affaires de CONFIANCE
EUROCASION
150 voitures d'OCCASION
toutes marques, à tous les prix, dont voici un choix:

2 CV 6, 1973, 39.000 km, bleue, Fr. 4400.—
AMI SUPER, 1974, 47.000 km, rouge, Fr. 5500.—
GS CLUB, 1972, 36.000 km, bleue, Fr. 8200.—
BMW 2500, 1969, bleue, Fr. 9200.—
MINI 1000, 1973, 60.000 km, blanche, Fr. 4400.—
VAUXHALL VIVA BREAK, 1971, 26.000 km, grise, Fr. 5900.—
MORRIS MARINA, 1973, 57.000 km, bleue, Fr. 3950.—
VOLVO 144 S LUXE, 1971, 90.500 km, verte, Fr. 6900.—
CX 2200 SUPER, 1976, 9500 km, grise, Fr. 17.900.—
DS 21, 1972, beige, Fr. 3800.—
GS CLUB 1220, 1974, 37.800 km, beige, Fr. 7400.—
D SUPER 5, 1971, 78.000 km, beige, Fr. 7800.—
GS CLUB 1220, 1974, 36.000 km, verte, Fr. 9200.—
FIAT 124 COUPÉ, 1972, 81.000 km, rouge, Fr. 6200.—
RENAULT R4, 1971, 81.000 km, rouge, Fr. 3400.—
VW 1300 L, 1972, 60.000 km, jaune, Fr. 4200.—
GSX, 1974, 58.000 km, jaune, Fr. 5900.—
GS BERLINE, 1973, 52.000 km, vert mét. Fr. 6700.—
CX 2200 PALLAS, 1976, 26.000 km, gris Fr. 18.200.—
OPEL 1900 COUPÉ, 1972, 60.500 km, rouge, Fr. 7500.—
DYANE 6, 1976, 18.450 km, beige, Fr. 6200.—
GS CLUB BREAK, 1976, 31.100 km, jaune, Fr. 10.200.—
FORD 1600 GXL, 1973, 32.000 km, brune, Fr. 8900.—
PEUGEOT 204 BREAK, 1968, vert mét., 72.000 km, Fr. 3900.—
SIMCA 1100, 1973, 39.000 km, bleue, Fr. 5900.—
OPEL ASCONA 1900 SR BREAK, 1973, 66.000 km, bleue, Fr. 7200.—
FIAT 128 RALLYE, 1973, blanche, 31.000 km, Fr. 6800.—
DATSUN CHERRY 100 A, 1976, blanche, 7500 km, Fr. 6900.—
C 35 FOURGON, jaune, 1975, Fr. 13.800.—

035591 V

Garages Henri Favre S.A
Apollo
Fbg Lac Neuchâtel 038 241212

DEPUIS LE DÉBUT 1977
NOS OCCASIONS AVEC
12 MOIS DE GARANTIE
KILOMÉTRAGE ILLIMITÉ
036191 V
STEWA
GARAGE HIRONDELLE - PIERRE-A-MAZEL 25
2000 NEUCHÂTEL - TEL. (038) 24 72 72 25 94 12

A vendre
Cortina GT
1600, 1968, moteur 20.000 km.
Tél. (038) 33 70 30 33 36 55. 029125 V

A vendre expertisée
Yamaha
250 trail
1973, 20.000 km, parfait état, Fr. 2000.—.
CZ
125 route
1971, 15.000 km, parfait état, Fr. 1250.—.
Tél. (038) 41 38 93.
028932 V

A VENDRE
Volvo P 1800
coupé, parfait état. Radio, pneus d'hiver sur jantes. Très belle voiture, expertisée.
Tél. 31 54 80 (dès 18 h 30). 035693 V

Belles occasions
DATSUN 120 Y
1974, 6300.—
PEUGEOT 304
1972, 4900.—.
Garage M. Bardo S. A. Neuchâtel, tél. (038) 24 18 42.
035670 V

COMMERCES

Je cherche à reprendre
café ou petit restaurant
Canton de Neuchâtel.
Faire offres sous chiffres 28-300407 à Publicitas, Terreaux 5, 2001 Neuchâtel. 032326 Q

DEMANDES À ACHETER

Nous achetons et payons comptant

VIEIL OR

Bijoux, couronnes dentaires de tout genre, argent et objets en argent, bagues (et brillants) ainsi que montres (même abîmées) avec boitier or, vieilles montres de poche argent ou or et tous déchets industriels de métaux précieux.

Dès réception de votre envoi nous vous faisons une offre par écrit ou par téléphone. En cas de non-accord objets renvoyés immédiatement.

Gloor-Zwingli, horlogerie-bijouterie
Zöpfli 96, 6004 Lucerne. 032874 F

Dem. d'emplois

Jeune stagiaire médicale
de l'école Panorama cherche emploi chez médecin de Neuchâtel ou des environs pour entrée début septembre 1977.
Adresser offres ou téléphoner: Isabelle Jeannotat, 2875 Montfaucon, tél. (039) 55 11 15.
028662 D

Prof. médicales

S. BOURQUIN
D' médecin dentiste
ABSENTE
jusqu'au 9 août.
028962 U

Beau choix de cartes de visite

LE NOUVEAU MAGASIN DU MEUBLE ET DU TEXTILE

- **Rez de chaussé:** *réception, vitrines, tapis d'Orient.*
- **1er étage:** *le centre du textile. Rideaux, moquettes et lingeries dans une athmosphère de confort . . .*
- **2ème étage:** *studios, chambres à coucher, salons. Aux prix discount, les meilleures offres de nos réclames . . .*
- **3ème étage:** *le rustique et le confort - Tudors - tessinois - classiques - toute l'ambiance chalheureuse du bois . . .*
- **4ème étage:** *le monde merveilleux de l'ameublement. Appartements pilotes décorés avec raffinement pour vous donner des idées.*

Heures d'ouvertures:
Lundi 13.30-18.30 h, Mardi-Vendredi 8-12 h, 13.30 h,
Samedi 8-12 h, 13-17 h.

Pfister Meubles
NEUCHATEL
Terreaux 7
Tél. 038 - 257914
Parking du Seillon à 3 minutes à pieds, remboursé lors de l'achat à partir de Fr. 500.—
FW 21/2-77
035152 B

Et pour avoir plus de choix encore:
N'oubliez pas de vous déplacer jusqu'à 15000 m² d'exposition raffinée, le plus grand choix et les prix les plus sérieux. Votre centre régional travaille en collaboration avec Neuchâtel.

1400 P avry centre près Fribourg
sortie de l'autoroute: Matran

... *moment d'amitié*

BIÈRE CARDINAL

Le pain, l'amitié, les saisons ont meilleur goût quand on les partage. La bière, compagne de chaque jour rapproche, et du passant fait un ami.

Elle vous met au cœur la douceur des moments où les gens prenaient le temps de vivre. Du bruit quotidien, la bière Cardinal fait une chanson et d'une ride un sourire.

Bière Cardinal... moment d'amitié.

031878 B

A LA TV AUJOURD'HUI

SUISSE ROMANDE

17.25 (C) Point de mire
17.30 (C) Téléjournal
17.40 (C) La feuille d'érable
18.30 (C) Chronique montagne
19.00 (C) Chapi Chapo
19.05 (C) Un jour d'été
19.20 (C) Christine
19.40 (C) Téléjournal
20.00 (C) A chacun son tour
20.15 (C) Destins
21.40 (C) La vie fabuleuse de Paul Gauguin
22.35 (C) Téléjournal

SUISSE ALÉMANIQUE

18.30 (C) Téléjournal
18.35 (C) Les explorateurs
19.25 (C) Fin de journée
19.30 (C) Point de vue régional
20.00 (C) Téléjournal
20.20 (C) Les aventures du brave soldat Schwejk
21.20 (C) Magazine politique
22.05 (C) Téléjournal
22.20 (C) Folklore russe

FRANCE I

8.20 Fête nationale du 14 juillet
11.30 Midi première
12.00 T F 1 actualités
12.35 L'affaire des poisons
14.25 Festival de musique aux armées
15.25 La plus grande plage du monde
16.20 Cosmos 1999 (4)
17.10 (C) Patrie
17.30 (C) La merveilleuse histoire d'un film
18.30 (C) Concorde
18.45 Tour de France
19.00 T F 1 actualités
19.30 Les années d'illusion
20.30 Titre courant
20.40 Roger Pierre raconte...
21.40 T F 1 dernière

FRANCE II

12.35 (C) Magazine régional
12.50 (C) Bergeval et fils (27)
13.05 (C) Aujourd'hui Madame
14.05 (C) L'extravagant Dr Doolittle
16.20 (C) Les seigneurs des mers du Sud
16.35 (C) Grands chefs d'orchestre
17.35 (C) Dessin animé
17.45 (C) Flash journal
17.55 (C) Chiffres et lettres
18.20 (C) Actualités régionales
18.45 (C) Les détours de France
19.00 (C) Antenne 2 journal
19.35 (C) La Bastille en chantant
20.50 (C) Probe
22.20 (C) Antenne 2 dernière

FRANCE III

17.45 (C) F R 3 jeunesse
18.05 (C) La vie qui nous entoure
18.30 (C) Méliès père et fils
18.40 (C) Tribune libre
18.55 (C) F R 3 actualités
19.00 (C) Les jeux à Rennes
19.30 (C) Divine
20.55 (C) F R 3 dernière

SVIZZERA ITALIANA

18.30 (C) Per la gioventu
19.30 (C) Telegiornale
19.45 (C) Incontri
20.15 (C) La contestazione
20.45 (C) Telegiornale
21.00 (C) Reporter
22.00 (C) Eleonora e Marianna
22.50 (C) Telegiornale

ALLEMAGNE I

16.15, téléjournal. 16.20, Ventil. 17.05, pour les enfants. 17.55, téléjournal. 18 h, programmes régionaux. 20 h, téléjournal, météo. 20.15, l'impasse. 21 h, Une rose et un revolver. 21.55, magazine culturel. 22.40, téléjournal, météo.

ALLEMAGNE II

16.30, petit cours de chimie. 17 h, téléjournal. 17.10, Maja l'abeille. 17.35, plaque tournante. 18.20, l'avocat. 19 h, téléjournal. 19.30, dispute dans l'immeuble. 21 h, téléjournal. 21.15, législation pénitentiaire. 22 h, Und Rosa und Marilyn und. 23.40, téléjournal.

RADIO

RADIO ROMANDE 1 ET TÉLÉDIFFUSION

Informations toutes les heures de **6 h** à **23 h** (sauf à **21 h**), puis à **23.55. 6 h,** le journal du matin et à **6 h, 7 h, 8 h,** éditions principales. **8.05,** revue de la presse romande. **8.15,** chronique routière. **8.20,** spécial vacances. **8.25,** mémento des spectacles et des concerts. **8.55,** bulletin de navigation. **9.05,** la puce à l'oreille. **10.05,** conseils-santé. **12.05,** le coup de midi. **12.15,** humour noir, jaune, rouge. **12.30,** le journal de midi et édition principale. **13.30,** les nouveautés du disque. **14.05,** la radio buissonnière.

16.05, Le mystérieux Docteur Cornélius (29) d'après Gustave Lerouge. **16.15,** rétro 33-45-78. **17.05,** en questions. **18 h,** le journal du soir. **18.05,** édition régionale. **18.15,** la Suisse des voies étroites. **18.40,** informations sportives. **18.50,** revue de la presse suisse alémanique. **19 h,** édition nationale et internationale. **19.30,** un pays, des voix. **20.05,** Le point rouge, court métrage de Luigi Candoni. **20.30,** Beatles-Story (2). **22.05,** Montreux-Jazz. **24 h,** hymne national.

RADIO ROMANDE 2

7 h, Suisse-musique. **9 h,** informations et news service. **9.05,** la musique et vous. **10.05,** la parole et vous. **11 h,** Suisse-musique. **12 h,** midi-musique. **14 h,** informations. **14.05,** 2 à 4 sur la 2 : la librairie des ondes. **16 h,** Suisse-musique. **17 h,** rhythm'n pop. **17.30,** jazz-live. **18 h,** informations. **18.05,** redilemele. **18.55,** per i lavoratori italiani in Svizzera. **19.30,** novitads. **19.40,** jazz en réédition. **20 h,** informations. **20.05,** à l'opéra et concours lyrique. **20.20,** La Révolution française, opéra-rock, musique de Claude-Michel Schönberg. **21.35,** gazette lyrique. **21.40,** Andrea Chenier, musique d'Umberto Giordano. **22.30,** Le dialogue des carmélites, musique de Francis Poulenc. **23 h,** informations. **23.05,** hymne national.

BEROMUNSTER ET TÉLÉDIFFUSION

Informations à **6 h, 7 h, 8 h, 9 h, 11 h, 12.30, 14 h, 16 h, 18 h, 20 h, 22 h, 23 h. 6.05,** espresso. **9.05,** notes avec Fritz Herdi. **10 h,** nouvelles de l'étranger. **11.05,** merveille de la voix. **12 h,** musique à midi. **12.15,** félicitations. **12.40,** rendez-vous de midi. **15.05,** magazine féminin : livres. **14.45,** lecture.

15 h, musique classique. **18.20,** orchestre de la Radio suisse. **18.45,** sport. **19 h,** actualités, musique. **20.05,** causerie : les drogues. **21 h,** le concert du jeudi : les 100 ans du Zürcher Kantonal-Musikverein. **22.05,** Black Beat. **23.05-24 h,** entre le jour et le rêve.

LE MOT CACHÉ

SOLUTION : Le mot à former avec les lettres inutilisées est :

VERVEINE

HOROSCOPE

NAISSANCES : *Les enfants nés ce jour seront peu entreprenants et resteront fidèles aux traditions, peu changeants ils s'acclimateront difficilement.*

BÉLIER *(21-3 au 20-4)*

Travail : Entourez-vous de relations qui pourront vous faciliter la tâche par leurs conseils. **Amour :** Les sentiments sérieux auront la priorité. Votre sensibilité vous permettra de les mieux comprendre. **Santé :** Vous avez tendance à faire un peu d'anémie, il faut à tout prix éviter de vous surmener.

TAUREAU *(21-4 au 21-5)*

Travail : Méfiez-vous des opérations financières douteuses, soyez prudent dans un domaine que vous ignorez. **Amour :** La chance favorisera les natifs du 2me décan. Une passion discrète vous touchera. **Santé :** N'essayez pas de guérir vous-même vos cors aux pieds, voyez un pédicure ou un dermatologue.

GÉMEAUX *(22-5 au 21-6)*

Travail : Votre nature indépendante sera attirée vers les professions libérales. **Amour :** Ne confondez surtout pas amour et amitié, vous vous engageriez dans une fausse direction. **Santé :** Quelques encombrements digestifs sont à l'origine de vos malaises.

CANCER *(22-6 au 23-7)*

Travail : Journée peu banale qui vous apportera un succès de grande envergure. **Amour :** Petite déception causée par les natifs du Capricorne, il ne s'agira que d'un malentendu. **Santé :** Veuillez à ne pas tomber, vous devez éviter toute fracture ou foulure.

LION *(24-7 au 23-8)*

Travail : Vous excellerez dans tout ce qui touchera de près ou de loin au commerce. **Amour :** Vie conjugale équilibrée et paisible. N'oubliez pas que les petits cadeaux entretiennent l'amitié. **Santé :** Votre circulation du sang n'est pas excellente, il faut vous soigner.

VIERGE *(24-8 au 23-9)*

Travail : Excellente entente avec les natifs du Capricorne. Il est résultera une association durable. **Amour :** Une vieille amitié va se transformer insensiblement en un tendre sentiment. **Santé :** Un électrocardiogramme doit être fait régulièrement, après votre petit accident.

BALANCE *(24-9 au 23-10)*

Travail : Des succès inattendus et bénéfiques en fin de journée, de nouvelles relations vous feront des propositions. **Amour :** Bonheur conjugal tout au long de cette journée, les enfants seront détendus. **Santé :** Fortifiez vos muscles, surveillez attentivement votre alimentation.

SCORPION *(24-10 au 22-11)*

Travail : Les conseils des natifs de la Balance vous seront très utiles. **Amour :** Soyez optimiste et vous parviendrez à déjouer les envieux. Ne divulguez pas les confidences. **Santé :** Sachez ne pas reprendre deux fois du même plat, il faut sortir de table en ayant encore faim.

SAGITTAIRE *(23-11 au 22-12)*

Travail : Vos activités refléteront votre tempérament rêveur, la vie artistique correspond à vos goûts. **Amour :** Ne cultivez pas les souvenirs nostalgiques, goûtez les joies de l'amitié. **Santé :** Rien ne vous menace particulièrement, ménagez votre foie même si vous devez vous priver.

CAPRICORNE *(23-12 au 20-1)*

Travail : Petite déception sans grande importance pour votre avenir, ce matin. **Amour :** Vous terminerez mieux cette journée qu'elle n'aura commencé. **Santé :** Cessez de fumer et vous verrez votre toux matinale se calmer.

VERSEAU *(21-1 au 19-2)*

Travail : Soyez sûr de vous si vous voulez impressionner vos concurrents. **Amour :** Entente parfaite avec les natifs du Scorpion, quelques petits tiraillements en fin de soirée. **Santé :** Préférez un froid sec et tonique pour sortir vous promener.

POISSONS *(20-2 au 20-3)*

Travail : Un contrat fort intéressant vous sera proposé, étudiez-le sérieusement avant de le signer. **Amour :** L'intelligence et l'originalité de l'être cher vous impressionnent beaucoup et vous influencent. **Santé :** Ne vous laissez pas envahir par des impressions paralysantes.

MOTS CROISÉS

Problème N° 875

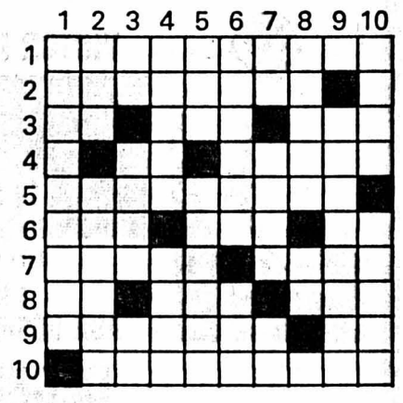

HORIZONTALEMENT

1. Qui ne vous induit certes pas en tentation. 2. Très jeune. on lui propose une maîtresse. 3. Accueilli. – Service militaire. – Trait de lumière. 4. La rumeur publique. – Pays de l'ancienne Asie Mineure. 5. N'en attendez pas d'un grigou. 6. Sa Croix est dans l'hémisphère austral. – Pronom. – Possessif. 7. Elle a ses fans. – Il ouvre l'appétit. 8. Fait l'affaire. – Salan fut un de ses chefs. – Gendre de Mahomet. 9. Eloignée. – Près du sol. 10. Se dit d'embarcations aux extrémités relevées.

VERTICALEMENT

1. Telle l'action du cautère. 2. On y met les armes. – Il en faut au cascadeur. 3. Demi-mal. – Calendrier ecclésiastique. – Le tour des saisons. 4. Belle baie du golfe du Tonkin. Adverbe. 5. Compagnons de Jeux. – Philosophe de l'antiquité grecque. 6. Motif futile. – Donne du goût. 7. Préfixe. – Montagne de Thessalie. – Article arabe. 8. Sans éclat. – Possessif. 9. Où le bras rejoint l'épaule. 10. Viscère. – Tracas.

Solution du N° 874

HORIZONTALEMENT : 1. Lapinières. 2. Aa. – Fortune. 3. Ira. – Té. – Mil. 4. Toile. – Lev. 5. Enna. – Genre. 6. Eliot. – Al. 7. Op. – Ordonne. 8. NEP. – IR. – Ota. 9. Sansonnet. 10. Eolienne.

VERTICALEMENT : 1. Laiteron. 2. Aaron. – Peso. 3. Aîné. – Pal. 4. If. – Lalo. – Ni. 5. Note. – Irise. 6. Ire. – Godron. 7. Et. – Léto. – NN. 8. Rumen. – None. 9. Enivrante. 10. Sel. – Eléate.

CARNET DU JOUR

NEUCHÂTEL

EXPOSITIONS. – Musée d'art et d'histoire. Monnaies et médailles des Orléans-Longueville.
Hall du collège latin : Vingt ans de la Revue Neuchâteloise.
Musée d'ethnographie : Musique et sociétés.
Musée cantonal d'archéologie.
Musée d'histoire naturelle.
Galerie des Amis des arts.
Galerie Ditesheim : Exposition Johny Friedlaender.
Centre d'artisanat : Michelle Payer, peinture sur bois.

TOURISME. – Bureau officiel de renseignements : place Numa-Droz 1, tél. 25 42 42.

CINÉMAS. – Studio : 15 h et 21 h, Il était une fois en Arizona. 16 ans.
Bio : 18 h 30, Al Capone, l'ennemi public N° 1. 18 ans. 20 h 30, Ludwig, le crépuscule des dieux. 16 ans.
Apollo : 15 h et 20 h 30, Les 4 de l'Ave Maria. 12 ans. 17 h 45, Les oiseaux. 16 ans.
Palace : 15 h et 20 h 45, Les grandes vacances. Enfants admis.
Arcades : 15 h et 20 h 30, Servante et maîtresse. 18 ans.
Rex : 18 h 40, Harold et Maude. 16 ans. 20 h 45, Le chaud lapin. 16 ans.

DANSE ET ATTRACTIONS (jusqu'à 4 h)
L'ABC, L'Escale, La Rotonde.

DANCINGS (jusqu'à 2 h)
Jazzland, Big Ben bar, Red club, Bavaria, Bar du Dauphin, Vieux-Vapeur.

Urgences : La main tendue, tél. 143 (20 secondes d'attente).

Permanence médicale : En cas d'absence du médecin traitant, le N° de tél. 25 10 17 renseigne pour les cas urgents.

Pharmacie d'office : Coopérative, Seyon 14. La période de service commence à 8 h. La pharmacie de service est ouverte jusqu'à 22 h. De 22 h à 8 h, le poste de police (25 10 17) indique le pharmacien à disposition en cas d'urgence.

Service d'urgence des pharmacies : Région Bevaix, Boudry - La Côte. M. P. Tozzini, Corcelles, tél. 31 13 47.

AUVERNIER

Galerie Numaga I : Cyril Bourquin-Walfard, tapisseries, gravures.
Galerie Numaga II : Finotti, sculptures 1967-1977. Bijoux contemporains.

BROT-DESSOUS

La Chandellerie : Artisanat, exposition d'été.

COLOMBIER

Cinéma Lux : 20 h 30, Borsalino & Co (Delon).

LE LANDERON

Galerie Eric Schneider : Ernst Jordi, sculptures et gravures.

PESEUX

Cinéma de la Côte : 20 h 30, Pas si méchant que ça (M. Jobert).

DESTINS HORS SÉRIE — GARIBALDI par Anne et Serge GOLON

RÉSUMÉ : Giuseppe Garibaldi ne se résout pas à mettre bas les armes. Le 3 juillet 1849, il réunit ses légionnaires sur la place Saint-Pierre de Rome.

«NOUS REVIENDRONS !»

Dans un silence attentif, d'une voix ferme, Garibaldi prend la parole : « Soldats, je sors de Rome ! Que ceux qui veulent continuer la guerre contre l'étranger me suivent. Je n'offre ni solde, ni quartiers, ni ravitaillement. J'offre la faim, la soif, les marches forcées, des batailles et la mort. A ceux qui aiment l'Italie et la liberté je dis : Venez avec moi. Demain soir, nous quitterons Rome. »

Les femmes sanglotent et tendent vers lui les bambins qu'elles portent dans les bras. Parfois un cri jaillit de cette foule désemparée par le départ de ses défenseurs. « Ne nous abandonnez pas ! » Mais des rangs des légionnaires et de la foule elle-même, un écho répond : « Vive Garibaldi ! Vive la République ! » Lorsqu'il franchit la porte Saint-Jean, l'assistance s'écrie : « Adieu ! »

Dans la journée du 4, des chariots de vivres et de munitions se rassemblent à la porte Saint-Jean-de-Latran. Le soir, Garibaldi traverse la ville à la tête de trois cents cavaliers et de deux mille cinq cents fantassins. Une foule émue s'est assemblée le long du parcours suivi par les Chemises rouges. Parmi elle on remarque beaucoup d'hommes, presque tous blessés au cours des combats. Quelques-uns saisissent au passage la main du général et la baisent avec dévotion.

P.4442.D. Copyright opera mundi — A SUIVRE

Le bras levé, Garibaldi salue la foule, dit d'une voix forte : « Non, pas adieu ! Nous reviendrons ! » et s'éloigne au galop. Pendant une huitaine de jours, les Chemises rouges restent aux alentours de Rome et réussissent à échapper aux recherches des détachements français. Mais ce jeu de cache-cache ne peut durer. D'ailleurs, Garibaldi a perdu l'espoir de voir le gouvernement le rejoindre afin de poursuivre le combat. Il s'éloigne donc de Rome, le cœur plein d'amertume.

Demain : Les légionnaires au couvent

POUR VOUS MADAME

Un menu

Escalopes au beurre d'anchois
Aubergines
Pommes boulangères
Fruits

LE PLAT DU JOUR :

Escalopes au beurre d'anchois

Proportions pour quatre personnes : 4 escalopes de 1 cm d'épaisseur, 60 g de beurre, 1 pot de purée d'anchois, sel, poivre.

Préparation : maniez la moitié du beurre avec 60 g de purée d'anchois en pot. Assaisonnez les escalopes de poivre, mais salez très peu à cause de la purée d'anchois. Faites-les rissoler à la poêle en les tartinant à mi-cuisson avec la moitié de votre préparation.

Remettez-les dans la poêle pour finir la cuisson à feu doux. Au dernier moment, recouvrez avec le reste du beurre d'anchois. Disposez les escalopes dans un plat chaud et nappez avec la sauce de cuisson.

Poularde aux tomates

(Pour 4 personnes)

Ingrédients : 1 poule, 2 carottes, 1 gros oignon, 1 branche de céleri, 1 bouquet garni, 1 poignée de mie de pain, 2 œufs, 3 cuillerées à soupe de concentré de tomate, 150 g de beurre, 4 tomates, sel, poivre, 2 échalotes, 1 dl de crème, 40 g de farine, 1 verre de vin blanc, persil.

Préparez une cuisson avec de l'eau, les carottes, l'oignon, le céleri, le bouquet garni, sel et poivre. Faites une farce avec le foie écrasé, 50 g de beurre, 1 œuf, la mie de pain, 2 cuillerées à soupe de concentré de tomate, les échalotes hachées, sel et poivre. Remplissez la poularde avec cet appareil et bridez-la. Plongez la poule dans le bouillon et laissez-la cuire 1 h 15.

Coupez les tomates en deux et saupoudrez-les de sel. Faites un roux avec 50 g de beurre fondu, la farine et le bouillon de poule. Assaisonnez, ajoutez-y le reste de concentré de tomate et liez avec un jaune d'œuf et la crème. Faites sauter les demi-tomates dans le restant du beurre et ajoutez un peu de vin blanc.

Découpez la poularde, nappez-la avec la sauce, entourez-la de demi-tomates et saupoudrez de persil haché. Servez le restant de la sauce en saucière.

Préparation : 25 minutes.
Cuisson : 1 h 30 environ.

Les plantes et la santé

– Ascaricides : plantes vermifuges qui s'attaquent spécialement aux ascaris et aux oxyures mais sont inefficaces contre le ténia. L'absinthe, l'armoise, le citronnier, la tanaisie sont des plantes ascaricides.

– Balsamiques : elles contiennent des substances aromatiques naturelles de la nature des baumes et des résines. Elles agissent comme stimulant des voies digestives et respiratoires : eucalyptus, sauge, bourgeons de pin et de sapins sont des plantes balsamiques.

– Béchiques : elles calment la toux et les irritations des voies respiratoires : capillaire, dattes, hysope, lierre terrestre, pulmonaire, tussilage, véronique, violette. On emploie aussi les expressions « pectorales » et « expectorales ».

Filets de soles aux raisins

Ingrédients : 4 soles, 3 œufs, 30 g de farine, 60 g de beurre, 100 g de crème fraîche, 1 sachet de court-bouillon instantané, 200 g de raisins blancs frais, du sel, du poivre, 8 fleurons.

Lavez les filets après avoir retiré la peau des soles. Roulez-les en les maintenant à l'aide d'un bâtonnet. Délayez le court-bouillon dans un litre d'eau et faites-y pocher les filets sans les laisser bouillir. Retirez les filets et maintenez-les au chaud. Réservez un quart de litre de court-bouillon. Faites fondre 40 g de beurre. Délayez-y la farine et ajoutez le court-bouillon en mélangeant et en laissant cuire à petit feu pendant cinq minutes. Rectifiez l'assaisonnement. Retirez du feu et liez la sauce avec les jaunes d'œufs et la crème.

Lavez les raisins. Essuyez-les et égrappez-les. Faites fondre le restant du beurre et faites-y chauffer les raisins (vous pouvez les couper en deux et en retirer les pépins). Faites chauffer les fleurons quelques minutes au four. Dressez les filets de soles sur le plat de service. Nappez avec la sauce et garnissez avec les raisins et les fleurons chauds.

Préparation : 20 minutes.
Cuisson : 20 minutes.

A méditer

Il est doux d'être aimé pour soi-même.
BEAUMARCHAIS

NOTRE FEUILLETON

Par un long détour

par Concordia Merrel

37 *LIBRAIRIE JULES TALLANDIER*

Trois jours plus tard, le ménage Duan quittait Cairnaig pour retourner à la maison d'Holland Park, à Londres.

La vie commune devint plus pénible que jamais. Duan se montrait uniformément froid et distant ; Jacqueline se sentait plus inquiète et plus malheureuse qu'elle ne l'avait été jusqu'alors... Elle voyait fort peu son mari ; ils se rencontraient à table, le matin, au petit déjeuner, puis, tout de suite après, le douceur se rendait généralement à son cabinet de consultation, ou bien il commandait l'auto et s'absentait pour le reste de la journée ; souvent, il ne rentrait que fort tard dans la soirée, et, dans ce cas, il montait directement dans sa chambre.

L'esprit de Jacqueline était obsédé par la pensée de son mari ; elle se remémorait, plus souvent qu'elle n'eût voulu se l'avouer à elle-même, la nuit tragique dans la grotte du Ben Gelkie. Quelle pouvait être la raison du changement radical qui s'était produit chez son mari ? Au lieu d'un protecteur la comblant de prévenances, elle avait devant elle un homme au regard dur, aux lèvres serrées, aux manières discourtoises.

Lequel était le véritable Ronald Duan ?

Si Duan se montrait actuellement sous son véritable jour, son attitude chevaleresque pendant leur séjour forcé dans la grotte n'avait été provoquée, sans doute, que par la pitié et la crainte de la voir tomber sérieusement malade... Elle ne croyait pas possible, pourtant, qu'on pût faire preuve de tant de douceur attentionnée sans être sincère... Jour après jour, cette question l'obsédait, et elle ne parvenait pas à trouver une réponse satisfaisante.

De plus en plus, les faits semblaient donner raison à son interprétation pessimiste... Duan était continuellement dehors... Il ne manifestait jamais le moindre désir de voir sa femme. Où allait-il ainsi ? Que faisait-il, quand il était absent toute une journée ? Ou bien, au contraire, fallait-il trouver, dans ces absences répétées, la confirmation des odieuses confidences de Frida Beaumont ?

Depuis le retour des Duan à Londres, Frida fréquentait beaucoup moins la maison de Holland Park ; quand elle venait rendre visite à Jacqueline, elle prenait un air de triomphe qui n'échappait pas aux yeux prévenus de la jeune femme. Laissait-elle percer la satisfaction d'avoir reconquis Ronald, ou bien se réjouissait-elle simplement de constater l'air préoccupé de Jacqueline ? Cette attitude fortifiait les soupçons de l'épouse délaissée.

Belford, lui aussi, jetait de l'huile sur le feu ; il ne se contentait pas, par d'adroites insinuations, de susciter chez Jacqueline des doutes sur la fidélité de son mari, mais encore il exaspérait la jalousie de Duan par sa présence continuelle à Holland Park.

Jacqueline ne manquait pas de faire part à son mari des visites de Belford, et celui-ci, la plupart du temps, affectait à ce propos une complète indifférence.

Une fois, cependant, après le déjeuner, il lui dit :

– Vous connaissez mon opinion sur Belford, vous n'ignorez pas non plus mes désirs... mais vous voulez agir à votre guise... Tout ce que je pourrais vous dire ne changerait rien à votre façon de faire... Conduisez-vous donc comme bon vous semble : invitez ce monsieur à venir vous voir aussi souvent qu'il vous plaira... Et, par ailleurs, ne vous croyez pas obligée de me tenir scrupuleusement au courant de ces visites. J'ai bien d'autres choses en tête. Jacqueline rougit.

– Ronald, dit-elle d'une voix lasse, vous vous exprimez sur un ton offensant... J'ai essayé de vous plaire de toute façon, mais, depuis notre retour de Cairnaig, vous êtes véritablement impossible...

– Je ne me suis pas aperçu que vous ayez essayé d'envoyer premener Belford !...

– Envoyer promener Belford ? Que voulez-vous dire ? Dois-je ne plus voir personne ? Quel intérêt prenez-vous à ma vie ? Aucun. Je suis seule à longueur de journée...

Elle respira péniblement et continua :

– Et lorsque, par hasard, vous êtes à la maison, vous me témoignez une hostilité persistante... Est-ce que je connais vos amis ? Vous ne prenez même pas la peine de me dire où vous allez, ni qui vous fréquentez... Mais, par contre, vous vous arrogez le droit de m'imposer vos volontés !...

Les mots arrivaient gonflés de colère sur les lèvres de Jacqueline. Duan resta silencieux quelques secondes, puis répondit sèchement :

– Je ne vous impose rien... faites ce que vous voudrez.

– Cette licence me paraît plus appropriée à votre règle de vie, consistant à faire uniquement ce qui vous plaît !

– Ai-je d'autre alternative que de suivre ma propre route ? interrompit-il violemment. La plupart des hommes ont un foyer...

Il s'interrompit brusquement, se leva et ramassa hâtivement son courrier, d'une main fiévreuse.

– J'ai essayé, pour ma part, de construire un foyer ici même, répliqua Jacqueline en indiquant, d'un geste découragé, la pièce où ils se trouvaient.

– J'ai sincèrement essayé, Ronald, continua-t-elle, mais tout a été inutile... Nous sommes trop mal partis. Que peut-on espérer d'un si lamentable marchandage ?

– J'ai cessé, en effet, d'espérer quoi que ce soit. Vous avez raison : quand les racines sont pourries, un arbre ne porte pas de fruits.

Il se dirigea alors vers la porte d'un pas lourd. Jacqueline fut frappée du visage ravagé de Duan.

« Peut-être, après tout, se dit-elle, travaille-t-il réellement trop. Lorsqu'il s'absente, il obéit sans doute aux exigences de sa profession et non pas à l'appel du plaisir, comme Frida Beaumont voudrait me le faire croire. »

Jacqueline eut honte à cette seule pensée, mais elle ne parvint pas à la bannir entièrement de son esprit.

Elle rappela son mari et dit d'une voix changée :

– Ronald, vous vous fatiguez trop... Avez-vous donc eu un surcroît d'occupations, ces derniers temps ?

Le docteur se borna à répondre :

– J'ai toujours beaucoup à faire...

Et il sortit.

C'est à un désaccord de ce genre qu'aboutissaient invariablement leurs entretiens : un mot agressif de Duan suscitait un accès de mauvaise humeur chez Jacqueline... Et ils en restaient toujours au même point.

Jacqueline sortit tout de suite après le lunch pour aller chez divers fournisseurs ; mais elle se sentait si désemparée qu'elle errait d'un magasin à l'autre, sans parvenir à fixer son choix. Elle mit, par suite, beaucoup plus longtemps à faire ses emplettes qu'elle n'en avait l'intention. Déjà octobre tirait à sa fin, et Jacqueline s'aperçut que la nuit tombait. En conséquence, au lieu de rentrer chez elle prendre le thé, elle décida de s'arrêter au « Lisbonne » pour se restaurer.

Le Destin, ce jour-là, avait dû prendre Jacqueline par la main pour guider ses pas, si on en juge par les conséquences : elle n'était pas assise depuis cinq minutes quand un homme de taille élevée, à la barbe et aux cheveux blancs, se dirigea vers sa table. Il fallut quelques secondes à la jeune femme pour reprendre ses esprits et mettre un nom sur le visage du nouveau venu... Elle sourit alors et tendit la main : c'était sir Alistair Kay, qui lui avait été présenté par le major Aston le soir où elle se trouvait au théâtre avec Belford. *(A suivre)*

ARCADES 25 78 78
1re VISION

TOUS LES SOIRS À 20 h 30
JEUDI, SAMEDI, DIMANCHE, LUNDI, MERCREDI : Matinée à 15 h

UN AMOUR EXCEPTIONNEL 18 ans

VICTOR LANOUX • ANDRÉA FERREOL

Servante et Maîtresse

UN FILM DE BRUNO GANTILLON

UNE SOUMISSION TOTALE
AUX DÉSIRS DE L'HOMME TOUT-PUISSANT

DÉCHIRANT ET PERVERS

ATTENTION : CE FILM NE S'ADRESSE QU'À UN PUBLIC AVERTI

035624 A

STUDIO 25 30 00

JUSQU'À DIMANCHE
TOUS LES SOIRS À 21 h
JEUDI, MERCREDI : Matinée à 15 h
16 ans

GIAN-MARIA VOLONTE
TOMAS MILIAN

dans

IL ETAIT UNE FOIS EN ARIZONA

UN FILM DE SERGIER SOLLIMA
MUSIQUE D'ENNIO MORRICONE

UN WESTERN
SAUVAGEMENT SUPERBE

035625 A

HORAIRE DES SÉANCES
VENDREDI et SAMEDI
NOCTURNES à 23 h
SAMEDI et DIMANCHE à 17 h 30
LUNDI, MARDI et MERCREDI à 21 h

LUXURE
UN FILM ÉROTIQUE
DE MAX PECAS
UN DÉCHAÎNEMENT SAUVAGE DES SENS
! interdit aux moins de 18 ans !

035626 A

2 SUPPLÉMENTAIRES
SAMEDI et DIMANCHE à 15 h
LE GROS SUCCÈS COMIQUE
LA GUERRE DES BOUTONS
TOUJOURS
TRÈS DIVERTISSANT

035627 A

APOLLO 25 21 12

CHAQUE JOUR 15 h + 20 h 30 En couleurs 12 ANS
UN WESTERN DANS LA PLUS PURE TRADITION
DE G. COUZZI

LES 4 DE L'AVE MARIA TECHNICOLOR

avec les fameux...
TERENCE HILL - BUD SPENCER
ELI WALLACH - BROCK PETERS
les aventures de 4...
qui en valent 10 !

Jeudi/Vendredi
Lundi/mardi/mercredi
17 h 45 16 ans

le film le plus terrifiant réalisé par le maître du suspense...
ALFRED HITCHCOCK

LES OISEAUX avec Tippie HEDREN Rod TAYLOR

035675 A

ACTUEL CHEZ Interdiscount

AGFAMATIC 2008
Télé-pocket
Petit appareil de poche, idéal pour vos vacances avec télé-objectif incorporé.
Seulement 120.-
Etui inclus.

Inter Discount Photo, Radio, Hi-Fi
Neuchâtel
Grand-Rue 14
032205 A

Jusqu'à DIMANCHE inclus

dès aujourd'hui au **PALACE** 15 h 00 et 20 h 45
Tél. 25 56 66

Samedi et dimanche 15 h-18 h 45-20 h 45
Vendredi et samedi nocturne 22 h 45

DÈS LUNDI

ANNIE GIRARDOT
dans le rôle de sa vie
DOCTEUR FRANÇOISE GAILLAND

035545 A

REX Tél. 25 55 55

Tous les soirs 20 h 45 16 ans
matinées
samedi-dimanche-mercredi 15 h

Après les ZOZOS et PLEURE PAS LA BOUCHE PLEINE
un troisième succès comique de PASCAL THOMAS

COMIQUE ! FRAIS ! À HURLER DE RIRE !

un des moments les plus amusants de ces dix dernières années

035537 A

LA PRESSE : A voir absolument
Percutant Eblouissant

HAROLD ET MAUDE 16 ans

Jeudi-vendredi-lundi-mardi-mercredi 18 h 40
Samedi-dimanche 17 h 30
Et si vous alliez voir un bon film ? Courez-y
2me semaine
Pour la première fois en français

035538 A

Beau choix de cartes de visite à l'imprimerie de ce journal

bio 035539 A
27, faubourg du Lac
Téléphone 25 88 88

Tous les soirs 20 h 30
matinées : samedi - dimanche mercredi 15 h
16 ans en français
le chef-d'œuvre de
LUCHINO VISCONTI
HELMUT BERGER • ROMY SCHNEIDER
TREVOR HOWARD

Ludwig
LE CREPUSCULE DES DIEUX

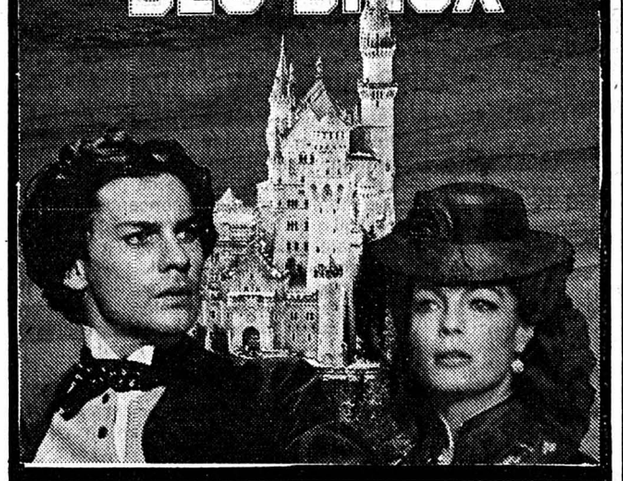

Tous les jours 18 h 30
(y compris samedi-dimanche)
18 ans
L'ENNEMI PUBLIC N° 1
AL CAPONE avec ROD STEIGER
en français
035540 A

DISCOUNT DU VIGNOBLE AF

SOLDES

Profitez, plus de 200 articles à des prix imbattables

Machines à laver dès 470.—
Lave-vaisselle dès 760.—
Cuisinières dès 368.—
Congélateurs dès 315.—
Frigos dès 250.—
Rabais jusqu'à 50 %

Vente autorisée du 1er juillet au 21 juillet 1977

034787 B

Fornachon & Cie
2022 Bevaix
Tél. 038/46 18 77

économiser sur la publicité c'est vouloir récolter sans avoir semé

RESTAURANT-BRASSERIE MALABAR - GIBRALTAR
Tél. (038) 25 16 77

"CHEZ THEO"

PIZZA - LASAGNES «NOSTRA»
véritablement faites maison

SPAGHETTI - TAGLIATELLE
à la mode Carbonara et Bolognaise

Restauration chaude jusqu'à 22 h
Fermé le dimanche

034836 A

Kuriositätenmarkt
Marché aux puces
Biel-Bienne
9 – 16 h
jeden Samstag
chaque samedi
Brüggstrasse 41

035541 A

AUBERGE DE LA SAUGE
au canal de la Broye
spécialités de la semaine
CRABES FRAIS ET BROCHETS RÔTIS
Ouvert chaque jour.
S. + E. Wurmser, 1588 Cudrefin
Tél. (037) 77 14 20.
036076 A

TAXIS CLAUDE
31 31 31
24 h sur 24
Toutes directions
023868 A

EXCURSIONS VOYAGES **FISCHER**
Tél. (038) 33 49 32 MARIN-NEUCHATEL

JEUDI 14 JUILLET
PIC DE MEMISE LAC LÉMAN
Départ 6 h
Prix Fr. 35.— AVS Fr. 28.—

LAC DES JONCS - LES PACCOTS
Dép. 13 h 30
Prix Fr. 25.—, AVS Fr. 20.—

VENDREDI 15 JUILLET
PAYS-D'ENHAUT - COL DE LA CROIX
Dép. 8 h
Prix Fr. 34.— AVS Fr. 27.50

CRÉSUZ - LE VIEUX CHALET
Dép. 13 h 30
Prix Fr. 24.— AVS Fr. 19.50

DIMANCHE 17 JUILLET
COURSE SURPRISE AVEC REPAS
Dép. 8 h
Prix Fr. 52.— AVS Fr. 46.—

COL DE L'AIGUILLON - LAC SAINT-POINT
Dép. 13 h 30
Prix Fr. 26.— AVS Fr. 21.—

033071 A

Dans un cadre magnifique
La Pouponnière neuchâteloise aux Brenets
accueille des enfants de 10 jours à 5 ans pour de courtes et longues durées.
Prix : Fr. 15.— par jour avec les habits.
Téléphone (039) 32 10 26.
033017 A

FAVRE Excursions Rochefort

LES 21 ET 22 JUILLET
LES 5 COLS (2 jours)
BRUNIG - SUSTEN - GOTHARD - NUFFENEN ET GRIMSEL
tout compris Fr. 160.—

28 AU 30 JUILLET
LA GRANDE-CHARTREUSE COL DE L'ISERAN - LA SAVOIE
Tout compris Fr. 260.—
Programme détaillé sur demande

Renseignements et inscriptions :
Tél. 45 11 61
035315 A

LA CONGÉLATION / La mise en marche 12

Collection VIDI/ © Chancerel 1976

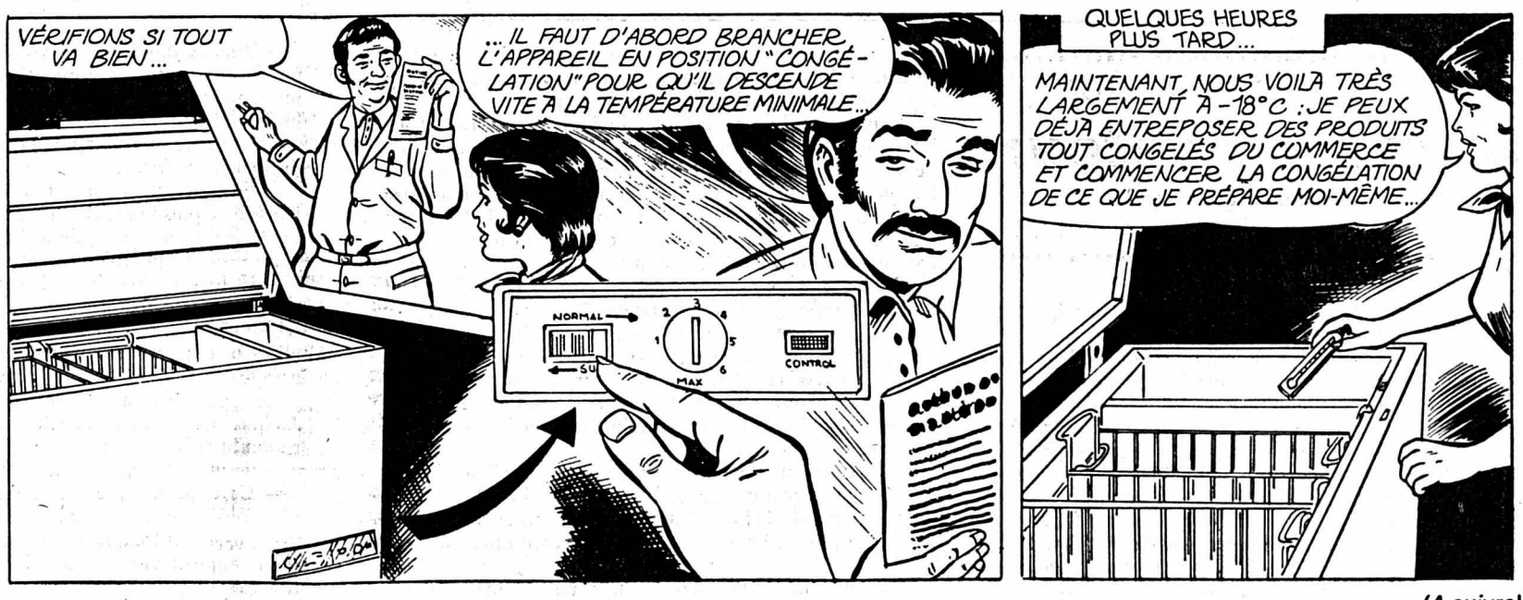

(A suivre)

Jeanneret & Cie sa
Au Confort Ménager
Seyon 26-28-30 • Neuchâtel • Téléphone 24 57 77

CONGÉLATEURS DÈS FR. 390.—

034890 A

FRIBOURG

Mauvais temps: rail et routes coupés

De notre correspondant:

Peu avant 15 h, un orage d'une extrême violence s'est abattu hier sur le canton. Une colonne de plus de 40 km a causé des dégâts importants, suivant une diagonale de la Glâne à la Singine en passant par la Sarine. Pluie et grêle, foudre encore en certains endroits, s'y sont mis de concert. Le trafic du rail et de la route a été perturbé, les cultures endommagées, tandis que les cours d'eau sortaient de leur lit. Les quelque 80 appels auxquels ont dû répondre le «PPS» de Fribourg et les corps de sapeurs-pompiers du «Grand-Fribourg» (35 appels pour la seule ville de Fribourg) disent assez l'ampleur du sinistre.

TRANSBORDEMENTS

Les inondations et les éboulements ont interrompu le trafic routier en Singine (trois tronçons de route coupés pendant une heure) et dans la Glâne. La ligne CFF a également été coupée en trois tronçons suivant la même diagonale. Ainsi, à Cottens, le train venant de Lausanne était stoppé à 14 h 45 et immobilisé pendant une heure.

Les directs ont dû être détournés (la ligne Lausanne - Berne par Bienne et la ligne Fribourg - Lausanne par Payerne). Quant aux omnibus, on procédait à des transbordements par bus ou à la suppression du trafic, qui ne pourra être rétabli, dans le cas de certaines lignes, que ce soir. La Glâne a de plus essuyé deux violents coups de foudre. Une ferme a été touchée au Châtelard, où les dégâts se montent à quelque 1000 francs. A Orsonnens, une grange située au centre du village a également été foudroyée. Les dégâts à la toiture et à la façade sont évalués à 3000 francs.

Corruption électorale à Fribourg

De notre correspondant:

La procédure d'enquête pénale et le recours au Tribunal fédéral au sujet de la corruption électorale dans le quartier du Bourg lors des dernières élections au Grand conseil, a retenu l'attention du parti indépendant chrétien-social (PICS), section de Fribourg, qui avait dénoncé ces illégalités.

Au cours d'une séance tenue le 12 juillet, le comité du PICS a déploré les lenteurs de la procédure. Nanti de détails nouveaux, il considère que la direction du PDC de la ville ferait bien de balayer devant sa porte, s'il entend conserver sa crédibilité lors des élections communales...

Le PICS regrette que le juge d'instruction du district de la Sarine n'ait pu mener à bien son enquête, bien que sept mois se soient déjà écoulés depuis le dépôt de la plainte. «Il est à craindre – mentionne un communiqué – qu'un nouvel ajournement n'intervienne du fait que le dossier pénal a dû être mis à la disposition du Tribunal fédéral à la fin juin 1977. En effet, le Tribunal fédéral tenait à connaître les motifs sous-jacents du recours électoral».

Quant aux éléments nouveaux, le comité du PICS a constaté avec grand étonnement que le fonctionnaire-cadre déclare avoir mené son action de corruption électorale en sa qualité de président du quartier du Bourg pour le parti démo-chrétien, et qu'il admet avoir convaincu, par ses abissements, des électeurs dans le besoin.

L'Etat répond aux maîtres-imprimeurs

(c) La section fribourgeoise des maîtres-imprimeurs est mécontente quant à la répartition des travaux d'impression de l'Etat. Le chancelier d'Etat, M. Georges Clerc, a rendu publique la réponse qu'il avait adressée à cette section en date du 21 juin, «après enquête faite auprès de l'économat cantonal».

La chancellerie faisait valoir dans sa réponse que la répartition des travaux d'impression se faisait sur la base du personnel et de l'équipement en machines de chaque imprimerie, pour autant que l'exécution des travaux soit de qualité et que les prix soient normaux. Les commandes n'étaient faites qu'aux membres de la section suisse des maîtres imprimeurs (SSMI) fribourgeoise. La chancellerie relevait le soin relatif apporté à l'exécution des commandes par certaines imprimeries.

Par ailleurs, les commandes ont été passées avec les imprimeries équipées de machines offset, tandis qu'une partie des imprimés est exécutée par l'atelier offset de la chancellerie elle-même. Commentant cette réponse hier, le chancelier a déclaré que les instituts et établissements de l'Etat devenant toujours plus importants, ceux-ci ont tendance à créer leur propre service des achats et s'adressent directement aux imprimeurs, malgré la réglementation en vigueur. La chancellerie n'a dès lors pas de contrôle sur l'attribution de ces travaux ou de ces achats.

Cyclomotoriste blessé

(c) Hier à 12 h 40, M. Claude Rémy, 16 ans, de Charmey, qui circulait à cyclomoteur de la Tzintre vers le centre de Charmey, est entré en collision frontale avec une voiture vaudoise. Le cyclomoteur a été blessé et transporté à l'hôpital cantonal.

INFORMATIONS SUISSES

SUITE Terrible orage sur le Plateau suisse

C'est surtout, en effet, entre Cottens et Rosé que l'éboulement survenu pendant et après l'orage de mercredi après-midi a été le plus considérable: les deux voies de la ligne Lausanne - Fribourg sont recouvertes sur environ un demi-kilomètre (jusqu'à 600 mètres pour l'une) par la boue et quantité de détritus emportés dans le glissement de terrain. Les éboulements se sont produits principalement sous les voies, mais aussi, par endroits, au-dessus. La ligne passe en contrebas d'un long talus. Les poteaux de soutènement et les lignes de contact ont été entraînés.

D'autre part, les gares de rosé, Neyruz et Cottens sont inondées. Le service de cars pour transborder les voyageurs se fait avec difficulté, l'eau ayant recouvert les routes en bien des endroits.

RÉGION DU LÉMAN

Au cours de l'orage qui a sévi sur la région du Léman, plus particulièrement sur Lavaux, entre Lausanne et Vevey, des coulées de boue et des nappes d'eau impressionnantes ont temporairement interrompu la circulation sur les routes cantonales Lausanne - Saint-Maurice, entre Cully et Rivaz, et Vevey - Chexbres. On signale aussi d'importants ravinements dans les vignes.

Quant à l'autoroute du Léman, que l'on pensait un moment fermée au-dessus de Vevey, pour les mêmes raisons, elle est demeurée ouverte mais la circulation y a été difficile, ainsi que sur nombre de routes de montagnes dans l'est vaudois.

Par ailleurs, la foudre est tombée sur les installations aériennes de la ligne CFF du Simplon, entre Lausanne et Villeneuve, et a provoqué une interruption de courant – et par conséquent de la circulation des trains – de plus d'une heure. Il y a donc eu, naturellement, un certain nombre de trains retardés.

PTT

En raison de l'interruption du trafic ferroviaire sur la ligne Berne-Lausanne, il faut s'attendre à d'importants retards dans l'acheminement des envois postaux entre la Suisse alémanique et la suisse romande, indique un communiqué des PTT.

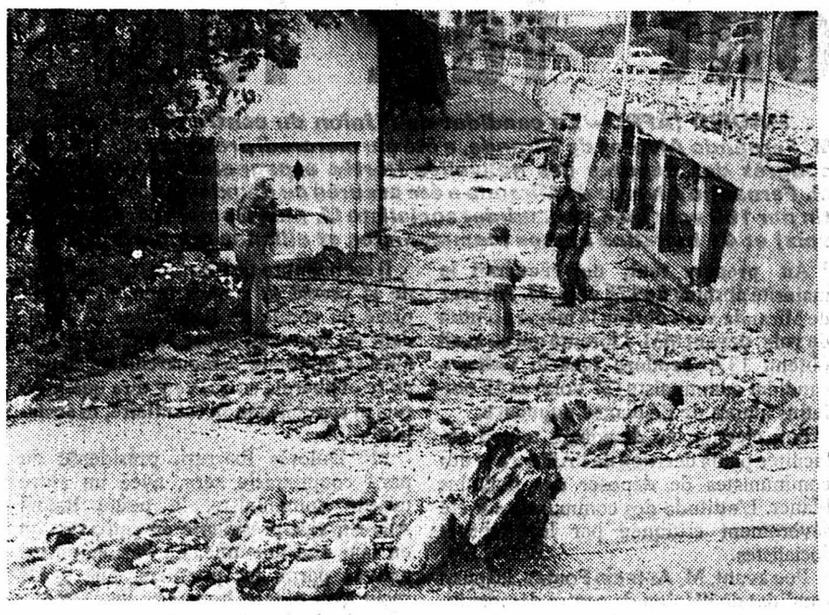

Dégâts causés par le débordement d'un ruisseau près de Corseaux dans la région de Vevey (ASL)

Averse et grêle: trafic interrompu au Gothard

LUGANO (ATS). – Une violente averse accompagnée de grêle qui s'est abattue mercredi matin sur le Tessin, a provoqué une interruption du trafic ferroviaire au Gothard de 6 à 9 h 30. Les câbles étaient en effet tombés sur la voie. Les voyageurs ont dû être transbordés. De nombreux retards sont à signaler.

En ville de Lugano, les dégâts causés par l'averse sont nombreux. A 6 h, les routes des hauts quartiers de la ville déversaient vers le centre des torrents d'eaux entravant la circulation des voitures. Les pompiers ont été alertés à plusieurs reprises. En raison de l'orage, le funiculaire Lugano-Gare CFF a été mis hors service.

CRONAY

Grêle et foudre

(c) Hier, en début d'après-midi, il a grêlé dans la région du Nord vaudois et notamment à Cronay. La foudre est tombée sur le chalet des frères André et Aymon Pittet, au bas du village, faisant voler en éclats de nombreuses tuiles en éternit, mais n'occasionnant pas d'autres dégâts mis à part le courant électrique, les fusibles ayant sauté. C'est surtout le bas du village qui a été frappé par la grêle; les cultures de tabac ont passablement souffert dans la région de «Paudex».

Les conseils en «management» feront-ils trembler notre administration?

L'administration a longtemps été considérée et analysée en termes essentiellement politiques et juridiques. Mais l'essentiel était négligé: la croissance exponentielle du volume des interventions publiques au XXe siècle et les questions posées par leur efficacité. Or, ces problèmes de croissance et d'efficacité s'inscrivent aujourd'hui dans un nouveau courant de pensée en provenance des Etats-Unis où sévit la mode récente du «public management» dont les effets gagnent lentement l'Europe.

De quoi s'agit-il? Jacques Barraux explique, dans «Economia» (mai 1977) les buts du «public management»: essayer d'appliquer à la gestion des services publics, et plus généralement de toutes les organisations «non profit» (ne faisant pas de profit), les principes de gestion et d'efficacité des entreprises privées. Ce courant a provoqué une véritable floraison d'institutions de «public policy» dans les universités américaines: cent huit à ce jour, dont la plupart ont moins de trois ans.

Ailleurs, les manifestations, sans être aussi précises, n'en existent pas moins: l'Iran et les Emirats envoient des contingents de futurs ministres et hauts fonctionnaires se former dans les «business schools» américaines, autrement dit les écoles où l'on apprend, en principe, à gérer des entreprises pour en dégager un profit maximum. Le National Enterprise Board britannique (le holding d'Etat qui contrôle notamment Britksh Leyland) ou certaines entreprises publiques frnaçaises recrutent à prix d'or des diplômés de ces mêmes «business schools».

DES RESSOURCES LIMITÉES

Engagé sur tous les fronts de la vie sociale, de la défense à la santé en passant par la culture, l'emploi, l'industrie et les loisirs, l'Etat moderne découvre qu'il a des ressources limitées pour satisfaire des besoins illimités. Aussi jette-t-il un regard suppliant vers les spécialistes du «management» privé, tout auréolés du prestige des victoires remportées par les firmes multinationales entre 1950 et 1975. Ainsi s'opère la jonction entre deux traditions radicalement opposées jusqu'alors: celle du service public et celle de l'entreprise en quête de profit. L'efficacité de la seconde peut-elle assurer le succès du premier?

LA JONCTION

La jonction s'opère à travers la notion d'organisation. Les spécialistes du «management», autrement dit de la bonne gestion des entreprises, ont en effet estimé que leur art pouvait s'étendre aux organisations quelles qu'elles soient. Ce qui a abouti à une plus large définition de la gestion, aujourd'hui assez généralement admise: l'art d'utiliser de façon optimale les ressources limitées d'une organisation pour atteindre les objectifs implicitement ou explicitement définis.

Tout ceci débouche naturellement sur l'étude de la meilleure structure possible de l'organisation. Après avoir créé la panique dans les entreprises privées, les conseils en «management» risquent donc de la créer dans les organisations publiques, car on touche là directement au statut, à la responsabilité et à la position hiérarchique des fonctionnaires.

(cps)

VAUD

Au 11me Festival international de Montreux

Jazz-Rock avec «Shakti», Don Ellis big band et Don Cherry

Beaucoup s'étaient déplacés pour «Shakti». Pas mal d'autres attendaient avec impatience le nouveau big band de Don Ellis. Ce fut finalement le discret Don Cherry qui créa la sensation de la soirée.

Bien sûr, «Shakti», le nouveau groupe du guitariste John Mc Laughlin a remporté le même succès que l'année dernière. L'ex «leader» du «Mahavishnu Orchestra» exploite avec bonheur une formule originale (tabla, percussion, violon et guitare sèche) dont le seul défaut est de lasser aussi rapidement qu'elle séduit. La première demi-heure est fantastique, mais l'heure qui suit se révèle de trop. La virtuosité est une chose l'inspiration en est une autre. Malgré la nouveauté du langage, on tombe assez vite dans le procédé et la redite. La surprise du premier moment passée, on trouve Mc Laughlin plus bavard qu'efficace. Heureusement qu'il y a la présence d'un étonnant joueur de tabla (Zakir Hussain), d'un non moins remarquable percussionniste (T.-H. Vinayakram) et du violoniste L. Shankar, celui-là même qui joua aux côtés d'Ornette Coleman et d'Archie Shepp.

D'excellents moments, donc, grâce à la parfaite cohésion du groupe et à l'apport hindou qui, sans être totalement nouveau, prend ici une dimension nouvelle. Mais le «boogie woogie de Bombay» a ses limites.

L'OPULENCE AMÉRICAINE

Après l'ascétisme hindou, place à l'opulence américaine. Le big band de Don Ellis envahit la scène. Vingt et un musiciens, tout de blanc vêtus, et un chef aussi bondissant que volubile. C'est la grosse artillerie, mais une artillerie parfaitement domestiquée. L'orchestre enthousiasme, tant par son dynamisme que par la richesse de ses registres. Tout y est enlevé avec une telle maestria que mêmes les pires outrances passent. Jazz? Musique de variété pour discothèques californiennes?

Tel Stan Kenton, Don Ellis produit le plus exécrable comme le meilleur. Si à certains passages ne manquent plus qu'une pluie de confetti roses luminescents, à d'autres, on a envie de hurler, tellement c'est fou! La rythmique joue bien sûr un rôle prépondérant, aidée en cela par une mobilité sidérante des différentes sections mélodiques. C'est le délire dans la salle, et il suffirait de peu pour que tout le monde se mette à danser. Petite note décevante: les arrangements actuels semblent moins accomplis que ceux d'il y a quelques années.

Passons rapidement sur la mini prestation tranquille de Rick Wakeman, ancien pianiste des «Yes» pour en arriver à Don Cherry. Cette fois, plus d'esbroufe ni d'effets faciles. Un authentique jazzman ayant quelque chose à dire va donner sa vraie dimension à cette première longue soirée. Entouré d'une rythmique étonnamment «soft» dont le facteur émotionnel n'a sûrement pas d'égal à ce jour, Don Cherry, ce trompettiste au langage si personnel, va livrer le fruit de ses dernières méditations.

Le langage a perdu de sa violence première. Les cris déchirants du post-parkerisme qu'il émettait aux côtés d'Ornett et Coleman se sont transformés en un chant, voire une mélopée envoûtante. Musique venue d'ailleurs, exprimant tout à la fois une certaine nostalgie de l'Afrique, de l'Orient aussi, et un reflet de notre monde actuel, elle exige une écoute de tous les instants, et lorsqu'elle s'arrête, on a l'impression de la sentir se prolonger jusqu'au plus profond de soi-même.

En «special guest», le saxophoniste Sonny Fortune se montre un interlocuteur valable, mais le vrai côté de sa personnalité ressortira mieux dans le bis donné... sans Don Cherry, mais avec Herbie Mann.

Après ce moment d'intense émotion, «Azymuth» a de la peine à s'imposer. Ce groupe brésilien fournit pourtant un intéressant travail de recherches rythmo-folkloriques mâtiné d'électronique. Mais il n'est pas loin de 4 heures du matin. Le public, fatigué, se disperse. Que restera-t-il pour Tetragon, un groupe suisse qui a la malchance de passer en dernier? Fin de ce premier marathon du plus prestigieux festival de jazz d'Europe.

JBW

AUTOUR DU MONDE EN QUELQUES LIGNES

Enorme escroquerie découverte à Toulouse

TOULOUSE (AP). — Cinq individus ont été arrêtés à la suite d'une tentative d'escroquerie portant sur près de 400 millions de pétro-dollars, apprend-on de bonnes sources à Londres et à Toulouse.

Scotland-Yard a précisé que l'un d'entre eux a été interpellé mercredi dans la capitale britannique. Il fait l'objet d'une procédure d'extradition. Son identité n'a pas été révélée.

Plusieurs autres personnes — on parle de quatre — sont emprisonnées à Toulouse. Deux d'entre elles appartiennent aux milieux bancaires. Quoique les policiers toulousains observent le plus grand secret sur cette affaire, on sait de très bonnes sources que ces individus, qui se présentaient comme des mandataires d'émirs arabes, avaient échafaudé un plan destiné à soutirer des sommes considérables à plusieurs banques.

La Société générale de Toulouse aurait été tout spécialement visée.

Selon les enquêteurs londoniens, trois des escrocs ont contacté au mois de mai la succursale toulousaine de la banque et ont déclaré qu'ils avaient l'intention de déposer dans ses caisses, au nom d'émirs du pétrole, 200 millions de dollars sur une période de 10 ans, à un taux d'intérêt annuel de 8,75%.

On ajoute outre-Manche que ces individus ont réussi à se faire remettre des billets à ordre d'une valeur de près de 400 millions de dollars sans avoir jamais déposé quelque argent que ce soit.

On précise que plusieurs banques du Liechtenstein, du Luxembourg et d'autres pays européens sont averties de l'opération.

Terrible explosion au Liban

BEYROUTH (AFP). – Neuf personnes ont été tuées et seize autres blessées, mercredi, à Baalbeck (nord-est du Liban) par l'explosion d'un dépôt de munitions et d'armes de chasse.

La déflagration a entraîné en outre la destruction de trois habitations.

Goesgen: aucune substance de combat utilisée

SOLEURE (ATS). – L'examen du gaz lacrymogène utilisé lors des manifestations de Goesgen a fait apparaître que seuls le gaz lacrymogène habituel chloracétophenone (cn), dans certains cas même le gaz chlorobenzylidène-malonitrile (cs), plus innocent encore, ont été employés. Telle est la conclusion de l'expertise commandée à l'institut de médecine légale de l'université de Zurich par le gouvernement soleurois.

Cette expertise scientifique contredit ainsi les soupçons émis par différents journaux selon lesquels un «gaz de combat aurait été utilisé, c'est-à-dire l'oxazepine (cr)».

Au cours d'une conférence de presse mercredi après-midi, le professeur Brandenberger, de l'institut de médecine légale de l'université de Zurich, a précisé que tous les corps de police possèdent dans leurs réserves de gaz lacrymogène soit du cn, soit du cs. La police bernoise dispose de plus de benzylbromide (bb). Le «cn» est un gaz lacrymogène typique» qui peut irriter la peau si l'on ne change pas pendant longtemps ses habits mouillés. Le «cs» agit dans le nez et dans la gorge, mais n'irrite pas la peau. Tandis que les gaz nervins ont une toxicité de 100, le «cn» a une toxicité de 10.000 et le «cs» de 25.000. Les examens n'ont révélé aucune trace de substances contenant de l'azépine (cr).

Au terme de la conférence de presse, le directeur cantonal soleurois de la police, M. Wyss, a exprimé l'espoir que les résultats de cette expertise mettront un terme aux attaques dirigées contre la police. Il a expliqué que ces expertises qui avaient été commandées par les autorités devaient mettre un terme à ces graves accusations contre les forces de police.

Fin juin: - 17% de chômeurs

BERNE (ATS). – A fin juin 1977, 10.182 chômeurs complets étaient inscrits auprès des offices de travail, soit 2100 ou 17,1 % de moins qu'à la fin du mois précédent et 9500 ou 48,3 % de moins qu'une année auparavant. Le taux de chômage par rapport à la population active atteignait environ 0,3 % à fin juin 1977.

A la même date, le nombre des places vacantes officiellement recensées s'élevait à 6924, contre 6375 à la fin du mois précédent (8,6 %) et 5113 une année auparavant (35,4 %). Ces données sont fournies par l'«OFIAMT».

La plus forte diminution est enregistrée dans le secteur du traitement de minerais (– 40 %). Suivent l'industrie du papier (– 38,1 %), l'alimentation (– 34,1 %), le bâtiment (– 32,6 %), l'industrie du bois (– 30,8 %), les textiles et l'horlogerie (– 30 %). En ce qui concerne les offres d'emploi, le record est détenu par le secteur de la pierre, de la terre et du verre (100 %). Suivent l'enseignement et l'assistance sociale (46,2 %), les textiles (40,6 %), les arts graphiques (33,3 %) et l'industrie des métaux et des machines (17,7 %).

TESSIN

Le corps d'une femme découvert à Campione

CAMPIONE (ATS). – Le corps d'une Berlinoise de 35 ans, Mme Anna Inge Alt-Papenfuss a été découvert dans les premières heures de la matinée de mercredi sur une route aux environs de Campione, l'enclave italienne située au bord du lac de Lugano.

L'enquête en cours devra déterminer s'il s'agit d'un accident, d'un crime ou même éventuellement d'une surconsommation de médicaments. Le permis de séjour de la jeune femme, qui vivait à Campione, mais semblait inconnue de la population, était périmé depuis quelques jours déjà.

VILLE DE NEUCHÂTEL

Cyclomotoriste blessé

Hier, vers 18 h 45, M. Jean-Pierre Python, âgé de 43 ans, domicilié à Neuchâtel, circulait avec son motocycle léger sur le pont du Mail, en direction de la rue des Fahys; arrivé à l'intersection, il a perdu la maîtrise de son engin qui a heurté avec le guidon le mur bordant le nord de la rue des Fahys. M. Python a fait une chute sur la chaussée. Blessé, il a été transporté à l'hôpital de la Providence par l'ambulance; il souffre d'une commotion et de diverses plaies au visage.

Déjà 21 noyades en Suisse

(c) Le temps peu clément de ces dernières semaines, qui n'invitait que très rarement à la baignade, n'a pas pu empêcher que le bilan des noyades soit déjà alarmant. Le chef de presse de la société suisse de sauvetage (SSS) a précisé mercredi à Lucerne que 21 personnes – onze enfants, huit hommes et deux femmes – ont déjà été victimes de la noyade cette année en Suisse. Le chiffre de onze enfants est particulièrement inquiétant, car il prouve que l'attention, que portent parents et adultes aux enfants, n'est pas suffisante.

Six des 21 noyés sont des étrangers (saisonniers ou touristes). Huit des 21 noyades mortelles ont eu lieu au Tessin. Cette hécatombe a engendré une réaction du département de police du canton de Lucerne: la baignade dans la Maggia et Verzasca a été interdite. «La plupart des noyades aurait pu être évitées, si les victimes ou leurs accompagnateurs avaient respecté les règles les plus élémentaires de la prudence», a précisé mercredi le chef de presse de la SSS.

Si l'on compare les bilans de ces dernières années, on constate que le chiffre de 21 noyés au 13 juillet est très élevé, car la saison des bains dure encore près de deux mois. En 1976, 60 personnes (32 hommes, 19 enfants et 9 femmes) s'étaient noyées en Suisse. En 1975, ce chiffre s'était élevé à 67 (22 - 40 - 5), en 1974 à 51 (18 - 31 - 2) et en 1970, l'année du record le plus tragique: à 201.

La société suisse de sauvetage (SSS) et ses 50.000 sauveteurs diplômés rappellent une fois de plus aux règles les plus élémentaires de la prudence.

Sursis concordataire à la banque Leclerc

GENÈVE (ATS). – La cour de justice de Genève a accordé mercredi un sursis concordataire de six mois à la banque Leclerc. Elle a désigné trois commissaires, une fiduciaire, un avocat et un banquier.

Les «Témoins de Jehovah» à Montreux

MONTREUX (ATS). – Comme en 1975 et en 1976, Montreux accueille cet été les «Témoins de Jehovah» de toute la Suisse romande. Quelque 2500 fidèles d'expression française sont attendus à ce congrès annuel, qui s'ouvre aujourd'hui pour quatre jours, sur le thème «Les travailleurs joyeux». La clôture, dimanche, sera marquée par une conférence sur «ce que le royaume de Dieu peut faire pour vous».

Les Cortès espagnoles ont fait leur rentrée

MADRID (AFP). – Le candidat de l'Union du centre démocratique, M. Fernando Alvarez de Miranda, a été élu mercredi président du premier congrès des députés des nouvelles Cortès espagnoles. L'élection de M. Fernando Alvarez de Miranda a été assurée au deuxième tour de scrutin par 169 voix face au candidat socialiste M. Luis Gomez Llorente (138 voix) et 41 bulletins blancs (communistes et alliance populaire).

Au premier tour, qui requérait la majorité absolue de 175 voix, M. Alvarez de Miranda avait obtenu le même nombre de voix, devant MM. Llorente qui en avait obtenu 137, Teodoro Ignacio Gallego, candidat communiste (27 voix) et 17 bulletins blancs de l'Alliance populaire.

Son élection au deuxième tour a été facilitée par la décision de l'Alliance et des communistes de déposer des bulletins blancs. L'attitude des communistes a été sévèrement critiquée par les députés socialistes.

Peu avant, M. Antonio Fontan, lui aussi candidat de l'Union du centre démocratique, avait été élu président du Sénat à la majorité absolue dès le premier tour.

Généralement considéré comme membre de l'Opus dei, M. Fontan est professeur de philologie latine à l'université de Madrid.

M. Fontan a également enseigné à Grenade et à Pampelune, et a dirigé l'institut de journalisme de l'université de Navarre. Il a dirigé la revue « Actualidad espagnola » et le quotidien « Madrid » deux organes liés à l'Opus dei comme d'ailleurs l'université de Navarre à Pampelune.

Il est membre de l'Institut international de la presse et a appartenu au conseil privé du comte de Barcelone. Le président du nouveau Sénat espagnol définit ainsi sa politique : « monarchique, démocrate et libérale ce qui veut dire que je ne suis ni républicain, ni totalitaire, ni socialiste ».

Mme Dolorès Ibarruri, présidente du parti communiste sera, avec un autre député communiste, le poète Rafael Alberti, vice-présidente de cette session en tant que doyenne. La Pasionaria est arrivée parmi les premiers. Elle a été reçue avec tous les honneurs dus à son âge dans le bâtiment où, seule parmi les parlementaires, elle avait siégé avant la guerre civile. Elle a été saluée par le président des Cortès qui lui a dit : « Vous faites partie d'une histoire que j'ai vécue ».

M. Adolfo Suarez, président du gouvernement, qui se trouvait dans le même bureau s'est avancé vers la Pasionaria, chevelure blanche et vêtements noirs en lui disant : « Il me semble que nous n'avons jamais été présentés ». M. Hernandez Gil a alors présenté M. Suarez à la Pasionaria et, pendant quelques minutes, le président du gouvernement s'est entretenu amicalement avec la présidente du parti communiste.

CARRILLO CHEZ SUAREZ

Par ailleurs, M. Suarez a reçu mardi, au palais de la Moncloa, M. Santiago Carrillo, secrétaire général du PC espagnol, afin de l'informer des projets économiques de son gouvernement et, notamment, de la dévaluation de 24 % de la peseta, décidée en conseil des ministres, la veille.

C'était le second entretien Suarez-Carrillo depuis le retour d'exil du chef communiste et le premier depuis les élections législatives du 15 juin.

Dans un communiqué, le PCE a qualifié d'« acceptable » le programme économique du gouvernement.

« La Pasionaria » (à gauche) présidente du PC espagnol a siégé hier aux Cortès en qualité de vice-présidente de l'assemblée. (Téléphoto AP)

Extradés

HELSINKI (AP). – La police finlandaise a remis mercredi après-midi aux autorités soviétiques les deux pirates de l'air qui avaient détourné sur Helsinki un appareil de la compagnie « Aéroflot », a annoncé un porte-parole du ministère de l'intérieur.

Cette opération s'est déroulée discrètement sur l'aéroport international d'Helsinki. La presse avait été informée moins de dix minutes plus tôt.

L'OPEP se sépare en attendant Caracas

STOCKHOLM (AFP). – Le cheik Yamani d'Arabie saoudite a réaffirmé mercredi matin devant la presse son souhait de voir s'instaurer un gel des prix du pétrole jusqu'à la fin de 1978.

Mais, il a bien précisé que l'expérience du double prix du brut survenue au Qatar en décembre dernier avait été néfaste pour l'ensemble des pays de l'OPEP et qu'il ne fallait pas recommencer une telle expérience.

La question des prix n'a pas été abordée à Stockholm, a-t-il confirmé. Mais elle sera soulevée à la fin de l'année à Caracas et « nous devrons persuader les autres Etats membres ». De son côté, le ministre libyen, M. Mabrouk, a déclaré que si cette position saoudienne en faveur du gel était maintenue, l'OPEP se retrouverait à Caracas dans la même situation qu'au Qatar. Il s'est d'ailleurs prononcé pour une augmentation d'au moins 10 % à cette date.

M. Yamani a justifié sa politique de modération des barèmes par la prise en compte de la crise économique mondiale et de la diminution de la demande pétrolière ainsi que par les répercussions qu'elle aura sur le règlement du conflit du Proche-Orient : « Le président Carter fait de réels efforts en faveur de la paix ».

En ce qui concerne la question des « différentiels », qui porte principalement sur les bruts lourds produits dans le Golfe (par l'Iran, l'Arabie saoudite, l'Irak et le Koweit), M. Yamani a déclaré que le prix de cette catégorie de pétrole devrait baisser : « La demande diminue et nous avons déjà dû fermer des puits ».

A ce sujet, un ministre du Vénézuela, M. Hernandez Acosta, a annoncé par ailleurs que son pays était intéressé au règlement de ce problème et participerait à une réunion qui se tiendra ultérieurement avec les quatre autres grands producteurs de pétrole lourd.

Répondant à une question sur la conférence Nord-Sud, M. Yamani a jugé qu'elle n'avait abouti ni à un échec, ni à un réel succès.

Quant au programme de conservation d'énergie du président Carter, il l'a jugé trop timide et a regretté qu'en plus, il ait été refusé pour une grande part par le Congrès.

De leur côté, Irakiens et Algériens ont lancé des mises en garde, estimant qu'il faudrait décider en décembre une « compensation pour les pertes provoquées par l'inflation » selon le ministre irakien, ou une « correction de prix » selon un porte-parole algérien.

Divergences sur l'Etat palestinien

LE CAIRE (AP). — Le président Sadate a déclaré mercredi devant une délégation parlementaire américaine que « des liens précis » devront être définis entre la Jordanie et un futur Etat palestinien avant que la conférence de Genève sur le Proche-Orient ne puisse reprendre, a annoncé l'agence du Moyen-Orient. Le rais a rencontré par la suite M. Yasser Arafat, président de l'OLP, organisation qui a d'ores et déjà rejeté le concept américain d'une « entité » palestinienne intégrée à la Jordanie.

Radio-Le Caire a précisé que M. Sadate et M. Arafat divergent sur le besoin de régler la question des relations jordano-palestiniennes avant de retourner à Genève.

Le président égyptien a déclaré aux congressistes américains : « un Etat palestinien doit être créé sur la rive occidentale du Jourdain et dans la bande de Gaza (...). Il doit avoir des liens précis avec la Jordanie et ces derniers doivent être définis avant de réunir la conférence de Genève ».

« Nous insistons, a déclaré M. Arafat, pour la création d'un Etat palestinien indépendant à cent pour cent sur chaque mètre de terre palestinienne libéré de la présence militaire israélienne soit par les armes, soit par la diplomatie », a déclaré le chef de l'OLP.

MERCI MAIS...

Cette solution avait été proposée mardi par M. Carter au cours de sa conférence de presse. Le président américain, qui accueille mardi à Washington le nouveau premier ministre israélien, M. Begin, a tenu à révéler qu'il était personnellement hostile à l'idée d'un Etat palestinien indépendant installé aux frontières de l'Etat juif. Mais il a ajouté que la décision définitive appartenait à Israël et à ses voisins arabes.

« En ce qui nous concerne, lui a répliqué mercredi un porte-parole de l'OLP, M. Labadi, la décision concernant l'avenir des Palestiniens devrait nous revenir en dernier ressort, et à personne d'autre, et elle nous reviendra ».

M. Labadi a cependant remercié le président américain pour avoir reconnu le droit des Palestiniens à une patrie, « mais nous ne sommes disposés, a-t-il ajouté, qu'à accepter une patrie totalement indépendante et souveraine ».

M. Begin a fait approuver par le gouvernement israélien le plan de paix qu'il présentera au président Carter.

Toujours la justice d'Idi Amin Dada

NAIROBI (AFP-REUTER). – Le journaliste canadien Gérald Utting a quitté l'Ouganda mercredi matin, annonce Radio Kampala captée à Nairobi.

Arrivé le 22 juin à Kampala sans visa, Gérald Utting avait été détenu par la police militaire. Sa détention n'avait été rendue publique par les autorités ougandaises que le week-end dernier.

Citant le maréchal Idi Amin Dada, Radio-Kampala a déclaré que l'arrestation de Gérald Utting devait « servir de leçon à tous ceux qui entendent se jouer de l'Ouganda ».

Toujours selon la radio, le journaliste a été présenté à la télévision ougandaise et a assuré avoir été bien traité pendant son incarcération.

Gerald Utting (Téléphoto AP)

Avant son départ, toujours selon Radio-Kampala, il a exprimé ses remerciements aux autorités ougandaises pour « l'hospitalité qui lui a été accordée ».

ARRESTATION DE MAGISTRATS

Le gouvernement militaire ougandais a fait procéder à l'arrestation de sept magistrats ougandais, selon des informations de Kampala, parvenues mercredi à Nairobi.

Les magistrats ont été arrêtés par des hommes armés de la police secrète et sont détenus à Nakasero, le quartier général de cette police.

De même source, on indique que les arrestations ont été opérées à la suite d'une « lettre de démission » de ces magistrats remise au président Amin Dada par le ministre de la justice M. Saed. Les magistrats s'élevaient dans cette lettre, faite au début du mois dernier, contre « les abus excessifs dans l'application de la loi ».

Toujours selon les informations en provenance de Kampala, citant un fonctionnaire du département de la justice, les démissions ont été accélérées du fait des interventions de la sécurité ougandaise dans les affaires judiciaires. On signale par ailleurs que le ministre de la justice M. Saed n'a pas été inquiété.

Le mois dernier, le vice-président et ministre de la défense, le général Adrissi, avait assuré aux magistrats de Kampala que le gouvernement ferait son possible pour faire cesser les interventions de la police secrète dans les affaires de la justice.

Après la dévaluation de la peseta

MADRID (AFP-DPA). – Les pertes de recettes en devises provenant de l'industrie hôtelière pendant cette saison à la suite de la dévaluation de la peseta ont été estimées à cent millions de dollars, a déclaré un haut-fonctionnaire du secrétariat au tourisme.

Ce manque à gagner a toutefois été considéré comme relativement faible par rapport aux hemorragies de dollars qu'aurait entraîné un retard dans la dévaluation de la monnaie espagnole. Depuis le mois de janvier, le gouvernement espagnol a dépensé un milliard 800 millions de dollars pour soutenir la peseta.

La dévalutation de la peseta a provoqué une certaine inquiétude en Italie où l'on craint que beaucoup de touristes préfèrent maintenant se rendre en Espagne plutôt qu'en Italie.

« La Stampa » à Turin, estime mercredi que même si la période des vacances a déjà commencé depuis longtemps, de nombreux touristes indécis pourraient maintenant choisir l'Espagne plutôt que l'Italie en raison du cours avantageux de la peseta.

Le « Corriere della sera », à Milan, se demande quant à lui en première page, « Quel est le prix de la nouvelle peseta pour l'Italie ? » L'Espagne étant également l'un des plus importants concurrents de l'Italie pour beaucoup de produits agricoles, le grand quotidien italien craint de grosses pertes pour l'agriculture italienne en particulier sur les marchés allemands et français.

Airtour suisse SA, l'organisation faîtière des principales agences suisses de voyage, a décidé de faire profiter ses clients de la dévaluation de la peseta espagnole. La différence de prix pour le séjour à l'hôtel sera versée en espèces aux clients à leur lieu de vacances.

Paris : pour les sinistrés du sud-ouest

PARIS (REUTER). – Le premier ministre français, M. Raymond Barre, a annoncé mercredi que le gouvernement portait à 2,5 millions de francs français (soit environ 1,3 million de francs suisses) les fonds débloqués pour les secours d'urgence en faveur des sinistrés des inondations du sud-ouest de la France.

A l'issue du conseil des ministres, M. Barre a déclaré qu'au titre de contribution à la réparation des dommages causés aux biens mobiliers et immobiliers, le fonds national de secours aux victimes des sinistres et calamités se voit ouvrir un crédit de 100 millions de francs français (environ 50 millions de francs suisses).

Nouvelles péripéties pour « Concorde »

NEW-YORK (AP). – Après plus d'un an de discussions, le problème de l'atterrissage de « Concorde » à New-York reste en suspens.

On sait que l'autorité portuaire de New-York et du New-Jersey s'oppose toujours à ce que le supersonique franco-anglais se pose sur l'aérodrome Kennedy.

Le dernier chapitre date de mardi. C'était une audition, par le juge de district Milton Pollack, d'experts en bruit et d'avocats. Après quoi, le magistrat a renvoyé sa décision à plus tard.

Le juge a demandé aux deux parties de lui soumettre leurs arguments par écrit d'ici vendredi. Mais il n'a pas précisé quand il se prononcerait sur le point de savoir si, dans l'affaire, l'autorité portuaire n'atermoie pas illégalement.

D'après certaines informations, les commissaires de l'autorité portuaire espèrent éviter de prendre une décision, en tergiversant, même si cela doit signifier une intervention des tribunaux dans la décision finale.

Néanmoins, un expert en bruit de l'autorité portuaire a déclaré qu'il se posait de véritables problèmes en ce qui concerne les mesures du bruit et des vibrations provoqués par « Concorde ».

Cet expert, M. Kryter, de l'institut de recherches de Stanford (Californie), a estimé qu'il faudrait de six mois à un an pour faire ces mesures et que cela coûterait de 500.000 à un million de dollars.

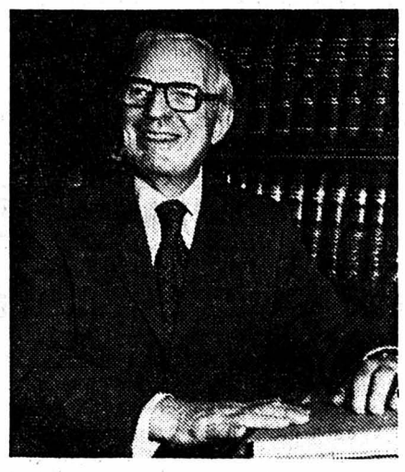

Le juge Pollack (Téléphoto AP)

SUITE Carter et l'emploi de l'arme nucléaire

Il semble néanmoins avoir dernièrement limité la souplesse (flexibility) de la « réponse » américaine en n'écartant plus l'hypothèse d'un emploi de l'arme nucléaire par les Etats-Unis notamment en cas d'invasion massive en Europe ou en Corée du Sud.

Depuis 1974, sous la présidence de Ford, la politique américaine inclut la stratégie de la « guerre limitée », définie par M. Schlesinger, alors secrétaire à la défense, et qui a consisté à changer la cible des missiles à têtes multiples (ICBMS).

UN DOUTE

Les missiles américains ne sont plus dirigés sur les agglomérations soviétiques, mais sur les bases militaires, les silos de missiles et les usines ce qui, selon M. Schlesinger, laisserait la possibilité au président de délencher une attaque nucléaire limitée sans provoquer obligatoirement une riposte massive.

Sur le problème de l'emploi des armes nucléaires tactiques, le président Carter a évité de répondre aux questions des journalistes. Tous ses prédécesseurs, depuis John Kennedy, avaient clairement expliqué que ces armes – obus atomiques, missiles tactiques, etc. – pourraient être utilisées en cas d'invasion massive par les forces adverses.

M. Carter s'est contenté, mardi, de réaffirmer qu'il était convaincu que « sans utiliser les armes atomiques, l'OTAN dispose d'une force militaire suffisante pour arrêter une invasion des armées du pacte de Varsovie ».

Mais, en refusant de préciser ce qu'il était prêt à faire exactement dans tel ou tel cas concret, il laisse planer un doute lourd de menaces « dissuasives ». Ce doute est accru par la décision d'approuver la construction des bombes à neutrons, dont le premier emploi est justement tactique.

Ces nouvelles dispositions de l'administration américaine ont provoqué la colère des soviétiques et elles risquent, pensent certains observateurs, de relancer la course aux armements et de compromettre les prochaines négociations stratégiques.

Les pays européens membres de l'OTAN souhaitent que le président Carter décide du « déploiement » de la bombe à neutrons en Europe, apprend-on de source informée au siège de l'OTAN.

Ils invoquent le fait qu'en cas de guerre contre un Etat membre du pacte de Varsovie, l'usage de cette bombe nucléaire très controversée, diminuerait les risques de tuer par erreur des alliés, contrairement aux autres armes nucléaires, moins précises.

L'Allemagne fédérale, qui risque particulièrement d'être le théâtre d'un conflit européen Est-Ouest, est le pays qui redoute le plus ces « dommages collatéraux », le massacre d'une partie de sa population à l'occasion d'une attaque dirigée contre les troupes soviétiques.

Les spécialistes de l'OTAN estiment que toute attaque de ce genre se déroulerait dans des régions fortement peuplées, rendant délicat l'usage d'armes nucléaires classiques.

Chômage record en France

PARIS (REUTER). – Le nombre de chômeurs en France s'est élevé en juin à 1.150.600 (chiffre record depuis la dernière guerre), contre 1.096.700 en mai, a annoncé mercredi le ministère du travail. Par ailleurs, l'indice de la production industrielle a baissé de 1,6 % en mai.

Sur le plan économique, la commission de la C.E.E. a publié mercredi à Bruxelles le détail des mesures de limitation des importations de produits textiles sensibles vers la C.E.E. (files de coton, tee-shirts, chemises pour hommes, chemisiers pour femmes) qu'elle a approuvées mardi soir.

Ces mesures de restriction sont nettement moins sévères que celles prises unilatéralement par la France le 22 juin dernier et qui doivent maintenant, selon la commission de la CEE, être remplacées rétroactivement à partir du 1er juillet dernier par les mesures communautaires.

En effet, les principaux fournisseurs de la C.E.E. et jusqu'ici de la France (Hongkong, Corée du Sud, Taiwan, Singapour, Inde et Pakistan) ne sont pas concernés, ou partiellement seulement comme dans le cas de l'Inde et du Pakistan, par les mesures communautaires.

On apprend de source bien informée que la France n'est pas satisfaite des mesures communautaires qui viennent d'être décidées, qu'elle estime insuffisantes pour freiner les importations massives de produits textiles à bas prix.

Cigarettes...

NAPLES (AFP). – Une cargaison de 60 tonnes de cigarettes de contrebande a été saisie mercredi à bord d'un caboteur grec, le « Nicos litohoron » de Salonique, arraisonné par les douaniers italiens au large de Naples.

L'opération contre les contrebandiers a commencé mardi soir quand les autorités italiennes eurent acquis la conviction que le cargo allait procéder en fraude au déchargement de cigarettes.

Surpris, les marins grecs ont tenté d'échapper aux douaniers en lançant à l'eau des produits pétroliers enflammés pour créer un rideau de fumée. La course-poursuite a duré plusieurs heures pour se terminer hors des eaux territoriales à 100 milles de Naples par un abordage en règle du navire fuyard, par deux garde-côtes.

Les marins grecs se sont aussitôt rendus aux douaniers qui ont simplement tiré quelques coups de semonce en l'air.

SUITE Revelli-Beaumont

« Il m'a demandé de l'aider à sortir de cette situation dangereuse aux environs du 23 juin, a-t-il dit, sans préciser dans quelles circonstances cette demande lui avait été faite.

L'ancien ambassadeur de France a, d'autre part, déclaré qu'il ne connaissait pas M. Aristy et qu'il n'avait aucune indication à donner quant à l'identité et la nationalité des ravisseurs de M. Revelli-Beaumont. « Je n'ai aucune idée sur l'identité des ravisseurs, a-t-il affirmé. Pour cela, il aurait fallu que je les rencontre, que je les voie. Je ne sais rien du tout. »

UN FAIT PAR JOUR

L'avenir du Proche-Orient

A nouveau, le balancier hésite au Proche-Orient : guerre ou paix... paix ou guerre ! La formation du nouveau gouvernement en Israël ne semble pas, dans l'immédiat du moins, favoriser la recherche d'une solution pacifique. Les positions politiques, maintes fois réaffirmées depuis des années, de M. Begin, nouveau premier ministre, paraissent en totale contradiction avec celles adoptées par les Etats arabes. Au centre, bien sûr, le problème palestinien dont dépend en définitive la situation dans la région, mais aussi peut-être la paix mondiale.

Si le président Carter a parlé de « patrie » (homeland) pour les Palestiniens, puis d'un Etat palestinien associé à la Jordanie, les Israéliens, eux, n'envisagent au mieux qu'un retour au royaume de Jordanie, composé de deux provinces dont l'une, palestinienne, serait la Cisjordanie actuelle. Pour Tel-Aviv, cette « province » serait non seulement démitilarisée, mais aussi placée sous un contrôle militaire israélien. Il en serait de même en ce qui concerne l'enclave de Gaza.

On ne voit comment les Arabes pouraient accepter une telle « solution » pour le problème palestinien. D'où la crainte éprouvée dans la région d'un retour vers une situation de tension qui conduirait inévitablement à une cinquième guerre israélo-arabe.

Reste le fait qu'on ne souhaite une reprise du conflit ni à Washington, ni à Moscou, ni à Londres, ni à Paris. Les conséquences d'une nouvelle guerre au Proche-Orient risquent d'être très graves pour tout le monde. En Occident, on est particulièrement soucieux devant d'éventuelles perspectives d'embargo par les Etats arabes producteurs de pétrole qui ne peuvent se désolidariser de la cause palestinienne. En URSS, on n'ignore pas que les Etats-Unis, qui importent désormais plus de 50 % de leurs besoins pétroliers, ne peuvent accepter que des aventures militaires compromettent lourdement le développement économique américain. S'il existe bien une région du monde où les USA pourraient intervenir militairement, c'est dans le Golfe et la péninsule arabique.

Entre la guerre et la paix au Proche-Orient, le chemin est très étroit. A Washington, on paraît décidé à vouloir éviter le conflit et, par conséquent, à susciter la réunion d'une nouvelle Conférence à Genève avant la fin de l'année. Encore faut-il que le gouvernement de M. Begin, qui ne dispose que d'une fragile majorité au parlement, accepte d'envisager avec réalisme la situation et ne crée pas des « faits accomplis » en Cisjordanie et à Gaza en y installant de nouveaux points de peuplement juifs. I. P. S.