

*A tous nos lecteurs
et lectrices*

FAN L'EXPRESS
 FEUILLE D'AVIS DE NEUCHÂTEL
 LE PLUS ANCIEN JOURNAL DE LANGUE FRANÇAISE
 PARAIT TOUS LES JOURS EXCEPTÉ LE DIMANCHE
 4, RUE SAINT-MAURICE - TÉLÉPHONE (038) 25 65 01

JOYEUX NOËL 1976



AVIS TARDIFS

Fr. 3.30 par millimètre de hauteur
Réception des ordres : jusqu'à 22 heures

CE MATIN
nous avons coupé
LES TULIPES
que nous vendons aujourd'hui
AU MARCHÉ

A. et R. Douady,
fleuristes-horticulteurs,
magasin Saint-Aubin, tél. 55 28 32

HOTEL DU VERGER
THIELLE

Ce soir fermé
dès 18 heures

et samedi 25,
toute la journée

FIDUCIAIRE
G. FAESSLI & CIE

fermée
jusqu'au 6 janvier 1977

CHEZ MAX
MOUTON D'OR

FERMÉ
du 24 décembre au 3 janvier

Naissances

Madame et Monsieur
M. O. ROSSELET-HANNI ont la grande
joie d'annoncer la naissance de

Laurence
23 décembre 1976

Maternité
Pourtalès

Claire-Lise et Michel
BIOLLEY ont la joie d'annoncer la naissance de

Nicolas-Michael

Maternité
Pourtalès

Prim' enfance
CAP 2000, PESEUX
FUTURES MAMANS
Pour les fêtes de fin d'année,
PRIM'ENFANCE vous offre ses
ROBES HABILLÉES dès Fr. 69.—

La maman avisée s'adresse chez
JOUETS
BABY-HALL

Expérience CID depuis 15 ans

BERCEAUX - LITS -
POUSSETTES - Etc.

Grand-Rue 2 PESEUX P privé

FAN

AVIS À NOS LECTEURS ET À NOS CLIENTS DE PUBLICITÉ

LA FEUILLE D'AVIS DE NEUCHÂTEL - L'EXPRESS
ne paraîtra pas le samedi 25 décembre
jour de Noël

Pour le numéro de lundi 27 décembre, les avis mortuaires, avis tardifs et avis de naissance pourront être glissés dans notre boîte aux lettres jusqu'au dimanche à 22 heures ou en cas d'urgence, être communiqués par téléphone (25 65 01) le dimanche dès 20 heures.

Administration
de la Feuille d'avis de Neuchâtel-L'Express

FAN

L'EXPRESS

BULLETIN D'ABONNEMENT

JE M'ABONNE DÈS CE JOUR

* Jusqu'à fin mars 1977 pour Fr. 29.—
* Jusqu'à fin juin 1977 pour Fr. 56.—
* Jusqu'à fin décembre 1977 pour Fr. 107.—
(* souligner ce qui convient)

Ne pas payer d'avance, nous vous enverrons une carte de versement.

Nom :

Prénom :

No et rue :

No postal : Localité :

Signature :

Veuillez retourner ce bulletin sous enveloppe non collée
affranchie de 20 centimes, à

FAN - L'EXPRESS
Service des abonnements 2001 NEUCHÂTEL

FAN FAN FAN FAN FAN FAN

AVIS TARDIFS

Fr. 3.30 par millimètre de hauteur
Réception des ordres : jusqu'à 22 heures

NOËL POUR TOUS

Si vous êtes seul (e)
le soir du 24 décembre,
le TEEN vous invite
à passer cette veillée

de Noël en famille
à la salle de la Rochette
(av. de la Gare), dès 19 h
Nous pouvons venir
vous chercher en voiture !
Téléphonez au 25 57 08

LE RESTAURANT DU LITTORAL

sera
FERMÉ

du 24 décembre au 2 janvier

N'oubliez pas

qu'il est encore temps de participer au
« Budget des autres » du Centre social
protestant et de Caritas.
Son but : alléger le budget de fin d'année de
ceux auxquels un revenu très bas impose
sans cesse des sacrifices.
Centre social protestant
Neuchâtel C.C.P. 20-7413
La Chaux-de-Fonds C.C.P. 23-2583
Caritas
Neuchâtel C.C.P. 20-5637
Par mesure d'économie, il ne sera pas
accusé réception des versements.

Entreprise fpm
Félix Pizzera SA
Menuiserie
2013 Colombier
038 41 24 35
Fermeture
des ateliers
du 24 décembre
à 12 h 00
au 3 janvier 1977

GRANDE SALLE, COLOMBIER
dimanche 26 décembre 1976
de 15 à 19 heures
Grand loto
viande fraîche
abonnements : 18 fr.
Se recommande, la société d'aviculture
de Colombier et environs.

AUJOURD'HUI VENDREDI

le Super-Centre Portes-Rouges

est ouvert
sans interruption

de 7 h 30 à 17 heures.

Hôtel du Dauphin
Serrières
bar-dancing

OUVERT CE SOIR

24 décembre jusqu'à 2 heures.

Orchestre : Golden Stars
de Neuchâtel.

VIGNOBLE

BOUDRY

La « Feuille d'annonces » à 50 ans

Lancée le 3 décembre 1926 par Emile Baillod, la « Feuille d'annonces du district de Boudry » fête ses 50 ans. Son succès fut d'emblée réjouissant et cet organe régional n'a cessé de se développer. Depuis 1960, il est publié sous la direction du fils du fondateur, M. André Baillod, qui est épaulé aujourd'hui par ses deux fils Jacques et Olivier.

A l'occasion de ce jubilé, la « Feuille d'annonces » a publié un numéro spécial où figure le fac-similé de la première page datée du 3 décembre 1926 et des annonces parues dans les premières années de ce journal.

Nous présentons à ce confrère dont la devise est la protection du commerce local, nos vives félicitations à l'occasion de son premier demi-siècle. (H.)

Collision par l'arrière

Vers 15 h 30, une voiture conduite par M. E. M., de Boudry, circulait sur la N 5, de Neuchâtel en direction de Boudry. Dans cette dernière localité, à la hauteur de l'imprimerie Baillod, la voiture heurta l'automobile conduite par M^{me} Y. M., de Boudry, qui le précédait. Dégâts.



Prévisions pour toute la Suisse

La vaste zone de haute pression subsiste sur l'Europe.

Prévisions pour toute la Suisse : a part les stratus ou brouillards qui recouvrent le Plateau et dont la limite supérieure se situe vers 900 mètres, le temps sera ensoleillé. En plaine, la température en fin de nuit au nord des Alpes sera comprise entre moins 3 et moins 8 degrés, au sud elle restera voisine de zéro degré. L'après-midi entre moins 3 et plus 2 au nord, vers 7 degrés au sud.

Evolution probable

Evolution probable pour samedi et dimanche : au nord : augmentation de la nébulosité au-dessus de stratus et dimanche quelques chutes de neige probables par endroits.

Au sud : beau temps. Abaissement de la température en montagne.

**Observations
météorologiques
à Neuchâtel**

Observatoire de Neuchâtel :
23 déc. 1976
Température : moyenne : -3,3 ; min. : -3,9 ; max. : -2,8. Baromètre : moyenne : 722,6. Vent dominant : direction : est-nord-est ; force : faible. Etat du ciel : couvert, brouillard.

**Temps
et températures
Europe
et Méditerranée**

A 13 heures sous abri :
Zurich-Kloten : couvert, -5 degrés ;
Bâle-Mulhouse : couvert, -2 ;
Berne : brouillard, -5 ;
Genève-Cointrin : couvert, 1 ;
Sion : serein, 0 ;
Locarno-Magadino : serein, 5 ;
Saentis : serein, -1 ;
Paris : brouillard, 4 ;
Londres : couvert, 8 ;
Amsterdam : peu nuageux, 3 ;
Francfort : couvert, 1 ;
Berlin : très nuageux, 2 ;
Copenhague : couvert, 1 ;
Stockholm : serein, -8 ;
Munich : couvert, -2 ;
Innsbruck : serein, -2 ;
Vienne : brouillard, -1 ;
Prague : couvert, -1 ;
Varsovie : très nuageux, 2 ;
Moscou : nuageux, -2 ;
Budapest : brouillard, -2 ;
Istanbul : très nuageux, 7 ;
Athènes : couvert, 9 ;
Rome : très nuageux, 15 ;
Milan : serein, 9 ;
Nice : nuageux, 13 ;
Madrid : brouillard, 3.

PRESSIION BAROMÉTRIQUE À NEUCHÂTEL

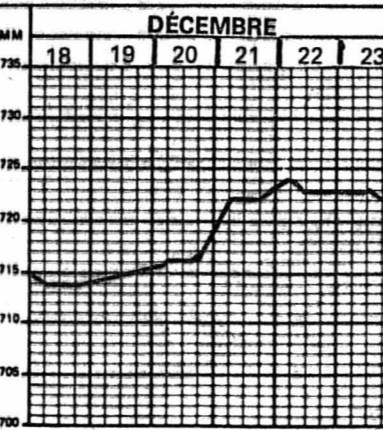

CAP 2000 PESEUX LOTÉRIE GRATUITE

TIRAGE DU 22 DÉCEMBRE
Les numéros 8601 28348 81311
gagnent une plaquette en or
valeur 270.—
Les numéros 3505 10432 5338 9109
68167 34054 81256 34712 37723
29459 55228 10515
gagnent une plaquette en or
valeur 60.—
Ces lots doivent être retirés
à l'UBSI CAP 2000
jusqu'au 15 janvier 1977

grand parking gratuit

LE LANDERON

Plus de 3300 habitants

En ce mois de décembre 1976, la population landeronnaise se répartit de la façon suivante : 1675 mariés ; 267 veufs et divorcés et 1364 célibataires. Il y a 1771 protestants ; 1431 catholiques romains, trois catholiques chrétiens, alors que 101 personnes se déclarent de religions diverses. En ce qui concerne l'origine, on dénombre 1994 Confédérés, 852 Neuchâtelois et 460 ressortissants étrangers. Il y a 1322 chefs de ménage, 40 jeunes atteindront leur 20^{ème} année en 1977 et 386 personnes sont âgées de 65 ans et plus.

MONTAGNES

Au tribunal de police de La Chaux-de-Fonds

Trois affaires de stupéfiants

Le tribunal de police de La Chaux-de-Fonds a siégé mercredi sous la présidence de M. Pierre-André Rognon, qui était assisté de M^{lle} Anne-Marie Fahmi, commis-greffier. Pour infraction à la loi fédérale sur les stupéfiants, J.-M. R. a été condamné à trente jours d'emprisonnement, dont à déduire un jour de détention préventive, avec sursis pendant deux ans. Il paiera en outre les frais de la cause, soit 110 francs, et devra verser à l'Etat une somme de 160 fr. produit de son trafic. Pour vol et infraction à la loi fédérale sur les stupéfiants, G. D. s'est vu infliger 40 jours d'emprisonnement, moins neuf jours de détention préventive, avec sursis pendant deux ans, à titre de peine complémentaire à celle du 28 juillet dernier, et 250 fr. de frais. Le juge a ordonné la dévolution à l'Etat de 120 fr., la confiscation et la destruction des objets séquestrés en cours d'enquête.

Egalement pour infraction sur les stupéfiants, J. V. devra payer 300 fr. d'amende (radiation dans un an) et 90 fr. de frais. Le président a renoncé à révoquer un sursis accordé en 1974 mais il a donné un avertissement à V. Toujours pour infraction sur les stupéfiants - c'était le jour ! - J.-P. S. a été condamné à trois mois d'emprisonnement, à titre de peine complémentaire à celle du 24 juin 1976, avec sursis pendant trois ans, et aux frais de la cause par 140 francs. Le tribunal a ordonné la dévolution à l'Etat de 1200 francs.

Prévenu de violation de domicile, F. S. devra payer 200 fr. d'amende (radiation dans deux ans) et de 160 fr. de frais. Pour infraction à la loi fédérale sur le travail dans l'industrie, l'artisanat et le commerce, P. B. paiera 150 fr. d'amende et 250 fr. de frais. Enfin, D. S., poursuivi pour ivresse au volant et infraction à la LCR, a été condamné à 15 jours d'emprisonnement, avec sursis pendant quatre ans, peine complémentaire à celle prononcée le 11 novembre ainsi qu'aux frais de la cause soit 230 francs.

Avis mortuaires

Réception des ordres : jusqu'à 22 heures

Les enfants et petits-enfants de

Madame Marie-Louise VALENTINI-PINTO

ont le chagrin de faire part de son décès survenu le 23 décembre 1976, à l'âge de 63 ans, après une longue et pénible maladie.

L'ensevelissement aura lieu à Lausanne, lundi 27 décembre.

Culte au centre funéraire de Montoie, chapelle A, à 13 h 30.

Honneurs à 14 heures.

Domicile mortuaire : centre funéraire de Montoie

J'ai combattu le bon combat,
J'ai achevé la course,
J'ai gardé la foi.

Cet avis tient lieu de lettre de faire part

IN MEMORIAM

Marie BOËCHAT

1975 - 24 décembre - 1976

Que ceux qui l'ont connue et aimée aient une pensée, une prière pour elle, dont la vie fut toute d'amour et de dévouement.

IN MEMORIAM

A notre cher

Fabien MOSER

24 décembre 1972 - 24 décembre 1976

Déjà quatre ans que tu nous as quittés si brusquement, par suite d'un tragique accident, sans avoir pu nous dire adieu. Dans le silence de la cruelle séparation, ton doux souvenir reste à tout jamais présent dans nos cœurs, car vivre ce n'est pas oublier.

Que ceux qui l'ont connu et aimé, aient en ce jour une pensée pour toi.

Tes parents,
tes frères et sœur

POMPES FUNÈBRES FLUHMAN-ÉVARD



TRANSPORTS EN SUISSE
ET À L'ÉTRANGER
TOUTES FORMALITÉS

NEUCHÂTEL - 038 25 36 04

Avis mortuaires

Réception des ordres : jusqu'à 22 heures

Monsieur Reynold Barbier, à Bôle ;
Monsieur et Madame René Barbier-Udriet, et leurs enfants, Martial, Sophie et Christian, à Bôle ;

Madame veuve Bluet Calcio et ses enfants, à Marin ;
Madame veuve Eva Barbier, ses enfants et petits-enfants ;
Monsieur Octave Barbier, ses enfants et petits-enfants ;
Monsieur et Madame Marcel Barbier, leurs enfants et petits-enfants ;
Madame veuve Esther Baillod, ses enfants et petits-enfants ;
Madame et Monsieur Carlo Crivelli, leurs enfants et petits-enfants ;
Madame et Monsieur Pierre Habegger, ainsi que les familles parentes, alliées et amies,
ont le chagrin de faire part du décès de

Madame

Reynold BARBIER

née Germaine TROYON

leur très chère épouse, maman, belle-maman, grand-maman, sœur, belle-sœur, tante, marraine et parente, enlevée à leur tendre affection, dans sa 70^{ème} année, après une cruelle maladie supportée avec courage.

2014 Bôle, le 23 décembre 1976.
(Rue du Temple 11)

Dieu a tant aimé le monde qu'il a donné son fils unique afin que quiconque croit en Lui ne périsse point, mais qu'il ait la vie éternelle.
Jean 3 : 16.

L'inhumation aura lieu le vendredi 24 décembre.

Culte au temple de Bôle à 13 h 30.

Cet avis tient lieu de lettre de faire part

L'Amicale des contemporains 1905 de Neuchâtel a le pénible devoir d'annoncer à ses membres le décès de

Madame

Germaine BARBIER

épouse de Monsieur Reynold Barbier à Bôle, membre de la société.

L'Amicale Juniors 56-57 Boudry a le pénible devoir d'informer ses membres du décès de

Madame

Reynold BARBIER

mère de son fidèle membre et ami René Barbier.

Pour les obsèques, prière de se référer à l'avis de la famille.

L'Amicale du Football-Club Boudry a le regret de faire part du décès de

Madame

Germaine BARBIER

épouse de Monsieur Reynold Barbier, et mère de Monsieur René Barbier, membres de l'amicale.

Pour les obsèques, se référer à l'avis de la famille.

L'Union Chorale, Bôle, a le pénible devoir de faire part à ses membres et amis du décès de

Madame

Germaine BARBIER

épouse de Monsieur Reynold Barbier, membre dévoué de la société.

REMERCIEMENTS

Profondément touchée des très nombreuses marques de sympathie et d'affection qui lui ont été témoignées lors de son grand deuil, la famille de

Madame Frédéric SCHEURER

remercie toutes les personnes qui y ont pris part, par leur présence, dons, envois de fleurs et messages de condoléances et les prie de trouver, ici, l'expression de sa vive reconnaissance.

Neuchâtel, décembre 1976.

Madame Paul Schlup-Pattus, à Saint-Aubin et ses enfants ;

Madame et le Docteur Sheldon Rosenthal,

Monsieur et Madame Michel Schlup, Madame et Monsieur Gérard Nussbaum ;

Madame Charles Pattus, à Saint-Aubin ;

Les familles Pattus, Ribaux, Schlup, très émus de tous les témoignages d'affection et de sympathie qu'ils ont reçus lors de la maladie et du décès de leur chère

Paule

remercient de tout cœur toutes les personnes qui y ont pris part, de l'aide et du réconfort que leur amitié, leur présence et leurs messages leur ont apportés durant les jours douloureux qu'ils viennent de traverser.

Saint-Aubin, décembre 1976.

La famille de

Monsieur Louis SENN

profondément touchée des messages de sympathie et d'affection reçus lors de son grand deuil, exprime ses sentiments de vive reconnaissance à toutes les personnes qui ont pris part à sa douloureuse épreuve par leur présence réconfortante, leurs envois de fleurs et leurs dons.

Neuchâtel, décembre 1976.

POMPES FUNÈBRES L. WASSERFALLEN SA

24, rue du Seyon,
2000 Neuchâtel.
Entreprise privée au service
de la communauté
Assume toutes les formalités au décès.
Téléphone jour et nuit

038/25 11 08

A NEUCHÂTEL ET DANS LA RÉGION

Mauvaise humeur ? Non, la coupe est pleine et voici pourquoi le budget a été refusé à Saint-Aubin...

De notre correspondant :
Séance bien curieuse qu'a tenu le législatif de Saint-Aubin, pour terminer l'année 1976. Cette séance présidée par M. Francis Anker réunissait 36 conseillers généraux sur 41 et le Conseil communal au complet. Des souhaits de bienvenue furent adressés par le président à un nouveau conseiller général, M. Jean-Claude Linder, puis, après lecture du procès-verbal de l'assemblée précédente, remontant aux dernières élections et à ses diverses nominations, l'ordre du jour fut attaqué.

C'est en effet bien d'une attaque dont il s'agissait, puisque d'emblée, J.-Ph. Ribaux, porte-parole du groupe radical et de la commission financière, demandait la suppression d'un point important: la demande de cautionnement solidaire de 500.000 fr. en faveur de l'hôpital et maternité de la Béroche. Ce point de vue fut partagé par l'ensemble du législatif moins deux voix, celui-ci désirant encore plus de précisions à ce sujet et surtout pour pouvoir mieux s'occuper d'un budget 1977 laissant apparaître un déficit présumé de près d'un demi million. Nul besoin d'être devin pour présumer du sort réservé à ce budget. Pourtant, l'entrée en matière fut acceptée, histoire de passer quatre heures de temps à élucider les différents points de ce document de 10 pages qui ne se tournèrent pas très facilement...

Le rapport de la commission financière faisait apparaître les premiers éclats de la guerre sans merci qui allait être livrée aux nombreux points jugés suspects, entre autres l'incinération des ordures et la scolarité en général. Devant l'ampleur du déficit présumé, la commission financière avait bien essayé de « rogner » sur certains montants, mais les chefs de services qui avaient déjà consenti de substantielles économies ne l'entendaient pas de cette oreille! Des rapports des différents groupes politiques se dégageaient la même inquiétude, face à ce brusque changement de situation enregistré notamment dans la baisse de la masse imposable et les sommes toujours plus rondelles budgétées et imposées par l'Etat. Un Etat dont les oreilles devaient certainement siffler durant cette soirée tant il fut pris à partie.

ET L'ON ESSAIE DE ROGNER...

Dans les immeubles communaux tout d'abord où certains conseillers ou conseillères désirent voir apparaître une meilleure rentabilité soit par une augmentation des loyers, soit tout simplement par la vente de certains d'entre eux... Un rapport devra être établi à ce sujet par le Conseil communal. Les forêts furent aussi... effeuillées et on

souhaiterait avoir plus d'autonomie quant à leur possibilité d'exploitation.

Au chapitre des impôts, où le revenu budgété se monte à 1.460.000 fr. (contre 1.725.400 fr. aux comptes 1975), on s'indigne une fois de plus sur le retard de près d'une année des taxations les plus importantes: une douzaine de contribuables environ dont le revenu 1975 n'est pas encore connu. Voilà une raison qui peut expliquer la difficulté qu'il y a d'établir un budget de façon précise. Plus précises, en revanche, sont certaines baisses spectaculaires de revenus dont l'impôt passe, par exemple, de 21.300 fr. à... 3200 fr. ou de 20.900 fr. à... 5600 francs.

Les services industriels se portent bien; le service des eaux est rentable mais certains contrôles seraient nécessaires pour élucider la « disparition » d'une bonne partie de ce précieux liquide entre la station de pompage et les abonnés. Quant au service de l'électricité, dont la vente est indéfiniment à l'étude, il fera repasser de lui à la suite d'une nouvelle offre faite par l'ENSA et se chiffant à un million.

Le chapitre des intérêts passifs laisse apparaître des dépenses légèrement inférieures, ceci en rapport avec la baisse du taux d'intérêt. Les frais d'administration et plus particulièrement les traitements majorés de 3% (pour suivre l'exemple de l'Etat) ont provoqué un flot oratoire de part et d'autre. On allait même au-devant de demandes formelles consistant à supprimer cette augmentation dans le cadre communal avec mission d'en faire de même pour le corps enseignant, par le truchement des différentes commissions scolaires. L'Etat étant pris à partie, M. P.-A. Huguenin, député et conseiller général, essaya de rectifier le tir, déclarant notamment que l'augmentation de 3% approuvée par le Grand conseil était destinée à maintenir la compétitivité intercantonale de l'emploi. Finalement, un compromis présenté par le directeur des finances, M. Edouard Bloesch, fut accepté: on écrira une lettre à l'Etat au sujet de ces fameuses 3%.

ET PUIS, COTTENDART...

Au chapitre de l'hygiène publique, donc à Cottendart, ce « four » à incinérer les ordures, il n'y a plus de compromis possible et c'est un sentiment d'indignation général qui se manifeste à l'égard des hausses de tarifs inadmissibles opérées par la société d'incinération. Pour Saint-Aubin - Sauges, l'augmentation du prix par habitant (+12 fr.) représente une dépense supplémentaire de quelque 24.000 fr. Le prix à la tonne, lui, n'a pas changé, pour des raisons de compétitivité, lui aussi et on s'aperçoit qu'il vaut mieux ne pas faire partie de cette société pour bien s'en sortir! Autre motif de mécontentement: la prise en charge globale des transports dans le compte d'exploitation de l'usine, comprenant les stations de compactage inutilisées. Ce sont les fameuses stations refusées à l'époque par les communes de la Béroche et de Bevaix, mais qui furent malgré tout achetées. Enfin, l'augmentation du capital-actions de 1 à 6 millions, passant de justesse au verdict du conseil d'administration et qui occasionnera encore des frais supplémentaires pour les communes-membres. Bref, les motifs sont suffisants pour marquer une désapprobation légitime des autorités de Saint-Aubin - Sauges et ce fut là l'un des motifs pour refuser le budget. Pourtant, les sujets de mécontentement n'étaient pas encore épuisés et, malgré l'heure tardive, on s'attaqua avec plus de véhémence encore au chapitre de l'instruction publique.

Commençant par l'école primaire, le législatif s'attaqua aux frais de sa conciergerie jugés trop élevés à la suite de la baisse des effectifs. La classe dite « de développement » suscita elle aussi maints commentaires sur son bien-fondé et, avec d'autres motifs plus mineurs, le budget de l'école primaire fut renvoyé pour examen à ses auteurs, c'est-à-dire la commission scolaire. Ce n'était là qu'un modeste départ pour mieux se rabattre sur le Centre scolaire secondaire des Cerisiers et surtout sa seconde étape... à disposition! Lorsque le directeur des finances et président du comité-directeur, M. Edouard Bloesch, entreprit l'historique du Centre scolaire, il y eut comme un frisson: il était 23 h 45 et la collation de fin d'année embauvent depuis quelque temps la salle de son odeur!

Qu'importe, stoïquement, après avoir changé l'air du local, les combattants reprirent leur charge. Les explications données en abondance ne changèrent rien à la réalité; une réalité dure à avaler, puisque la seconde étape des Cerisiers qui a fait couler déjà beaucoup d'encre est pratiquement terminée. Terminée et inoccupée, prévue qu'elle était pour les surplus de Cescole. Des surplus qui n'arrivent pas pour des raisons de... récession, c'est du moins ce que l'on affirme et que plus personne ne croit. En effet, Cescole affiche plus que plein et Boudry retient ses préprofessionnels (plus d'une centaine) chez eux.

En attendant, les charges financières pèsent sur les communes de la Béroche - Bevaix, mais on étudie une péréquation financière entre les différents centres après avoir abandonné les travaux de la commission de coordination, devenus infructueux. Mais pendant ce temps, les autorités locales s'impatientent, ne voyant rien venir, sinon de nouvelles charges. Résultat: là aussi, le Conseil général en a assez et il a renvoyé le budget du centre à ses autorisés.

Restait à s'occuper des subventions aux sociétés locales et c'est une commission qui devra le faire, alors qu'on jette un cri d'alarme sur le chiffre toujours plus important des œuvres sociales: 276.100 fr. contre 172.926 fr. aux comptes 1975.

Ainsi, après un examen de près de quatre heures, le budget fut-il refusé donnant ainsi raison au groupe socialiste qui, lui, et pour des motifs invoqués en cours d'examen, refusait l'entrée en matière.

IL N'Y A PAS DE PETITES ÉCONOMIES...

Il était plus de minuit lorsque le président passa aux points suivants de l'ordre du jour, c'est-à-dire l'octroi d'une subvention de 9000 fr. à la « Lyre de la Béroche », subvention combattue par le groupe socialiste qui craint que cela crée un précédent dans l'esprit des autres sociétés locales. Pourtant, la subvention fut accordée après qu'une lance eut été rompue par le président de commune, M. Fr. Robert qui, lui, tient à sa fanfare comme y tient la majorité du conseil. La nouvelle convention pour la « petite école » étant passée comme une lettre à la poste, il en alla de même pour la nomination de M. A.-S. Arm au Conseil général de la paroisse et de M. Virgile Odier à la commission de salubrité publique. Il y eut même de la place (et du temps...) pour les chiens dans les divers! Ce n'est que vers 0 h 30 que les autorités et les personnes présentes purent enfin goûter aux ramequins et au verre de fin d'année moyennant un dépôt de 5 fr. par personne, ceci à la suite d'une proposition de M. Pierre Bregnard. Economiser les deniers publics là où l'on peut: pourquoi pas? R. Ch.

De la neige pour votre Noël...

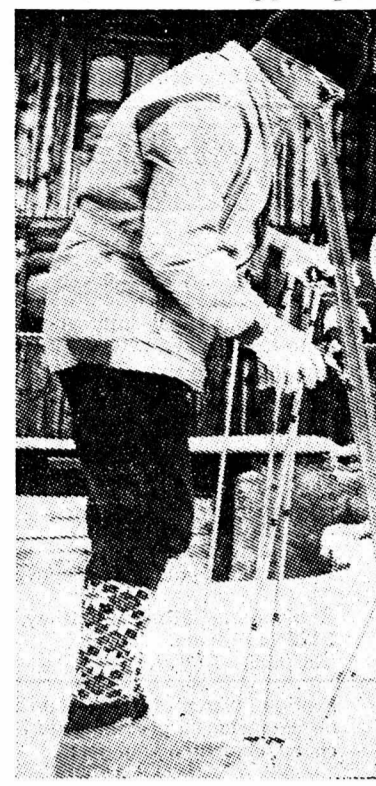

La neige tient bon et vous attend pour ce week-end de Noël. D'après les renseignements donnés par l'Office cantonal du tourisme, il y a de 40 à 60 cm de neige dure à Tête-de-Ran, à La Vue-des-Alpes, au Crêt-Meuron, à La Corbatière - La Roche-aux-Crocs, aux Bugnens, au Pâquier - Crêt-du-Puy. Un tapis un peu moins épais à La Robella (30 à 50 cm), un tout petit peu plus mince à La Chaux-de-Fonds et au Locle (de 20 à 50 cm dans le premier cas, de 20 à 40 dans le second) alors que Chaumont dispose d'une couche de 15 à 20 centimètres. Partout, la neige est dure sauf à Chaumont où elle est qualifiée de « fondante ». Partout également les remontées mécaniques sont en service.

Mais comme le ski de fond attire de plus en plus de monde, on peut en faire sur des pistes balisées à La Vue-des-Alpes, à Tête-de-Ran, à La Corbatière, à La Sagne, à La Chaux-de-Fonds, à Buttes - La Robella, et à La Nouvelle-Censière (Couvett).

Pour le ski de descente enfin, des pistes illuminées vous attendent à Tête-de-Ran, à La Vue-des-Alpes à La Chaux-de-Fonds et à Chaumont.

Prêts pour le départ?
(Avipress - VST)

LE LOCLE

Il était entré mais par quel poste?

(c) Le tribunal de police du Locle a tenu hier après-midi une courte audience présidée par M. Jean-Louis Duvanel qu'assistait M. Oswald Brand, substitut-greffier.

Bien que faisant l'objet d'une interdiction d'entrée, M. C.-B. a pénétré en Suisse par un poste de douane qui n'a pu être défini. A son retour en France, lors d'un contrôle de douane, il a réussi à s'enfuir du véhicule qui le transportait et à passer la frontière. Par défaut, le tribunal lui a infligé une peine de douze jours de prison ferme assortis de 20 fr. de frais. A cette peine viennent s'ajouter les huit jours que ce même tribunal lui avait infligés le 20 mai de cette année.

Nouveau responsable de la protection civile

(c) M. Thomas Scheurer vient d'être désigné comme responsable local de la protection civile du Locle en remplacement de M. Paul Zurcher, démissionnaire.

Caves inondées au Locle

(c) Hier vers 16 h 40, les premiers secours du Locle ont dû intervenir 4 route du Communal, la grille de roulement de la buanderie d'un immeuble étant bouchée. Une mince couche d'eau s'est répandue dans les caves, eau qui fut évacuée au moyen d'un aspirateur. Il n'y a pas de dégâts.

LA CHAUX-DE-FONDS

VENDREDI

CINÉMAS
Corso: relâche.
Eden: 15 h, « Les 12 travaux d'Astérix » (enfants admis).
Plaza: relâche.
Scala: 15 h, « King-Kong » (12 ans).

EXPOSITIONS
Musée d'histoire: les collections.
Musée d'histoire naturelle: coquillages et faune marine.
Musée international d'horlogerie: l'homme et le temps.

Musée des beaux-arts: Toti Scialoja (Rome), Marie-Luisa de Romand (Milan), Beni

Schweizer (Bâle) et Carlos Cruz Diez (Paris).

Galerie du Manoir: exposition de Noël.
Echoppe des Six-Pompes: de l'art à l'artisanat.
Galerie ADC: la musique en République démocratique allemande.
Bibliothèque de la ville: Charles Naine, permanences médicale et dentaire: en cas d'absence du médecin de famille, tél. 22 10 17.
Pharmacie d'office: Guye, 13 bis avenue Léopold-Robert, jusqu'à 21 h; ensuite tél. 22 10 17.

SAMEDI

CINÉMAS
Corso: 15 h et 20 h 30, « Le jouet » (12 ans); 17 h 30, « La fête sauvage » (enfants admis).
Eden: voir samedi.
Plaza: voir samedi.
Scala: voir samedi.
ABC: 15 h et 20 h 30, « 2001 l'odyssée de l'espace » (12 ans).
Pharmacie d'office: Guye, 13 bis avenue Léopold-Robert, jusqu'à 21 h; ensuite tél. 22 10 17.

DIMANCHE

CINÉMAS
Corso: 15 h et 20 h 30, « Le jouet » (12 ans); 17 h 30, « La fête sauvage » (enfants admis).
Eden: voir samedi.
Plaza: voir samedi.
Scala: voir samedi.
ABC: 15 h et 20 h 30, « 2001 l'odyssée de l'espace ».
DANSE ET ATTRACTIONS
Cabaret Rodéo: relâche.
Le Scotch: 21 h 30-4 h.
La Boule d'or: relâche.
Cabaret 55: 21 h 30-4 h.
Chez Jeanine: 21 h 30-4 h.
Pharmacie d'office: Coop, 9 rue Neuve, jusqu'à 21 h; ensuite tél. 22 10 17.

Sonnerie de cloches

Pour les fêtes de Noël, les cloches des temples de La Chaux-de-Fonds sonneront selon l'horaire ci-dessous: - Grand-Temple: 24 décembre (17 h 15 à 17 h 30, 23 h 15 à 23 h 30, et à minuit durant quelques minutes). Le 25 décembre: 17 h 15 à 17 h 30; - Farel: 24 décembre (17 h 15-17 h 30); 25 décembre (9 h 35 à 9 h 45); - Abeille: 24 décembre (17 h 15-17 h 30) et de 23 h 55 à 0 h 05); 25 décembre (17 h 45 à 18 h); - Forges: 24 décembre (17 h 15-17 h 30 et 23 h 15-23 h 30). A minuit, quelques minutes; 25 décembre (9 h 30-9 h 45); - Saint-Jean: 24 décembre (23 h 15 à 23 h 30); 25 décembre (9 h 30 à 9 h 45).
Pour toutes les paroisses, le dimanche 26 décembre: de 9 h 30 à 9 h 45.

LES CADEAUX QUI FONT PLAISIR, TOUJOURS À LA...

... BOUTIQUE

nénuphar

Décoration-cadeaux
15, av. de la Gare
NEUCHÂTEL

Vous l'avez vu en première page



La cité de Jativa se trouve dans les environs de Valence, en Espagne. C'est là, dans les églises de San Francisco, de San Pedro et de Saint-Félix que se trouvent la plupart des œuvres de celui qu'on appelle le Maître de Jativa ou le Maître des « Sept Marie éplorées », qui a peint « L'Adoration pastorale », que nous reproduisons. On pense que ses œuvres datent probablement de la fin du XV^e ou du début du XVI^e siècle. On ne connaît ni la date de naissance, ni celle de la mort de l'artiste qui a peint essentiellement des sujets religieux tels que crucifixions, adoration des mages, retables, etc...

L'aventure humaine depuis trois millions d'années

M. Jean Chaline à la Société de sciences naturelles

La première séance d'hiver de la Société neuchâtoise des sciences naturelles a eu lieu sous la présidence de M. Claude Vacher avec le Groupe neuchâtois de la Société romande de philosophie. Un nombre nombreux a entendu la conférence de M. Jean Chaline, maître de recherches au C.N.R.S., à Dijon, intitulée: « Origine et évolution de l'homme. L'aventure humaine depuis trois millions d'années ».

Les découvertes réalisées ces dernières années tant en Afrique, en Asie, qu'en Europe jettent une lumière nouvelle sur le

problème des origines des hominidés et de leur évolution.

Les hominidés ont une souche commune avec les singes anthropomorphes (orang-outang, gorille, chimpanzé), qui se place, semble-t-il, au niveau des primates tertiaires connus sous le nom de Dryopithecus (entre 23 et 15 millions d'années). Parmi les dryopithecus, « D. major » serait l'ancêtre des gorilles et « D. africanus » celui des chimpanzés. Le premier primate présentant des caractères annonçant les hominidés est le ramapithec-

que connu entre 14 et 10 millions d'années. Il se caractérise par des canines réduites, une forme parabolique de la mandibule, un émail dentaire épais et une réduction du massif facial. Cette différenciation implique une divergence de la lignée des hominidés depuis au moins quatorze millions d'années. Entre 10 et 4 millions d'années, on ne connaît pratiquement rien de l'histoire humaine à l'exception de quelques dents isolées.

IL Y A QUATRE MILLIONS D'ANNÉES...

Il y a environ quatre millions d'années apparaissent en Afrique les Australopithecus qui persistent jusqu'à un million d'années. Ces Australopithecus, découverts en grand nombre en Afrique du Sud, en Afrique orientale (Tanzanie, Kenya), en Ethiopie (Omo-Afars), présentent une forte variabilité morphologique. On y distingue des formes robustes à crête sagittale crânienne et des formes graciles dépourvues de crêtes sagittales, qui pourraient biologiquement être interprétées comme les mâles et les femelles d'une seule espèce! La découverte du crâne 1470 à l'est du lac Rodolphe pose le problème de la coexistence avec une forme ancestrale du genre « homo ».

Les pithécantropes rapportés au genre « homo » sont connus entre 1,9 million d'années et 200.000 ans. Découverts tout d'abord à Java où ils semblent représentés par deux espèces successives (modjokertensis puis erectus), ils ont été retrouvés en Chine (Sinanthrope) et en Afrique (Australopithecus de Ternifine, Zinjanthrope et Homo habilis, à Oldoway, homme de Rhodesie). En Europe, les hominidés archaïques (pithécantropoïdes) présentent une forte variabilité morphologique et semblent évoluer dans cette péninsule en

donnant les Néandertaliens (entre 100.000 et 30.000 ans).

Les hommes modernes (Homo sapiens) semblent s'être différenciés dans les steppes asiatiques, et ce serait au maximum de la dernière glaciation, lors de l'extension en Europe des steppes remplaçant la forêt, que les « Sapiens » auraient à leur tour remplacé les Néandertaliens. La migration des « Sapiens » en Amérique du Nord daterait de la fin de la dernière glaciation.

La paléontologie permet de retracer l'histoire évolutive des hominidés, l'acquisition progressive des caractères humains (station verticale qui libère la main, réduction du massif facial, développement de la capacité crânienne). Le problème de l'origine de l'homme n'est pas spécifiquement d'ordre scientifique, il est philosophique, étant lié à la définition que l'on donne de l'« Homme ». Selon le critère retenu, le seuil de l'hominité sera très différent. Par exemple si l'on retient:

- l'outil: les Australopithecus peuvent être considérés comme des hommes archaïques;
- le feu, l'habitat n'est connu que chez les pithécantropes « Homo erectus » évolués;
- les sépultures, inhumations intentionnelles ou rites, les traces de cannibalisme apparaissent chez le Sinanthrope et les sépultures intentionnelles sont l'œuvre des hommes de Néandertal;
- l'art, c'est le fait des hommes modernes.

ÉVOLUTION LENTE PUIS ACCÉLÉRÉE

De cette vue générale de l'évolution des hominidés préhistoriques, il faut retenir que notre lignée s'est séparée de celle des singes anthropomorphes il y a au moins 14 millions d'années et que notre évolution particulière est sans doute liée à un changement de milieu, donc d'origine écologique. Cette évolution très lente au départ a sans doute été accélérée par les migrations, les isolements géographiques, les changements de milieux déterminés par les fluctuations climatiques quaternaires. C'est pourquoi les recherches sur l'évolution de l'homme ne peuvent prendre toute leur signification que si elles sont réalisées d'un point de vue biologique et replacées dans le cadre complexe du quaternaire. D'autre part, il faut bien séparer l'aspect scientifique de l'évolution humaine, qui est donné par la paléontologie (constatations des faits), de l'aspect philosophique qui correspond à un autre niveau de la connaissance et cherchera des explications à ces données. C. V.

Message de Noël de l'Eglise réformée évangélique du canton de Neuchâtel

QU'ÊTES-VOUS ALLÉS VOIR ?

Sourire d'hiver, Noël est à la porte, une fois encore, peut-être comme un sursis dans notre siècle où les illusions se meurent. Dans chacune de nos localités un cône de lumière, le sâpin municipal, éveille en nous des sentiments très divers; passé, qui semble toujours meilleur que la réalité d'aujourd'hui - où sont les Noëls d'antan? - évocation de fêtes de famille, éternelles, repas; et c'est la danse des préparatifs. Mais de toutes façons Noël est si chargé d'affectivité qu'il demeure un pôle ultra-sensible: serai-je invité? passerai-je Noël dans la solitude? devrai-je supporter la pitié des autres, de ceux qui ont la chance de passer Noël en famille? Pour d'autres, Noël, c'est l'évasion, occasion de vacances blanches, sportives ou mondaines.

NOËL, un simple mot, deux syllabes empreintes de féerie pour certains, de chaleur humaine, de fraternité pour d'autres. Mais Noël est d'abord chargé d'humanité, sentant l'étable... et cela on l'oublie!

Et si en ce Noël 1976, nous retrouvons la démarche de simples humains devant le mystère... le mystère qui n'est pas reçu dans la profusion lumineuse, qui n'est pas accueilli dans le réveillon bruyant, mais qui perce l'enchevêtrement de nos festivités pour surgir dans le silence et l'adoration. Et ce silence, et cette adoration, cette simplicité de l'approche, où les trouver?

QU'ÊTES-VOUS ALLÉS VOIR ?

Je suis allé, dans un lieu tout simple, un lieu de recueillement, avec tout ce que je suis, tout ce que je porte d'inavoué; je suis allé avec les mains vides, mais je suis allé.

Je me suis agenouillé, car on ne peut que s'incliner devant l'enfant de Noël, et avec les autres, j'ai dit merci. Pourquoi merci, devant un enfant? mais parce que je savais cet enfant mon ami, et derrière lui se profilait une grande croix. Et j'ai entendu cette question: y a-t-il de plus grand amour que de donner sa vie pour ses amis? J. L. P.

CLAIRVUE
NEUCHÂTEL
MAÎTRES OPTICIENS
Bassin 8 (038) 24 07 22
Portes-Rouges 149 (038) 25 79 09

AVIS OFFICIELS



VILLE DE NEUCHÂTEL
A l'occasion des fêtes de fin d'année, les dispositions suivantes ont été arrêtées concernant les Bibliothèques et Musées de la Ville:

Bibliothèque
fermeture du vendredi 24 décembre à 12 h au dimanche 26 décembre inclus

fermeture du vendredi 31 décembre à 12 h au dimanche 1er janvier inclus

Salle de lecture fermée à 18 h du 27 au 30 décembre

Lecture publique, horaire: du 27 au 31 décembre de 10 à 12 h et de 16 à 18 h.

Musée d'Art et d'Histoire
fermeture du vendredi 24 décembre à 12 h au lundi 27 décembre inclus

ouverture du mardi 28 décembre à 10 h au vendredi 31 décembre à 12 h

fermeture du vendredi 31 décembre à 12 h au lundi 3 janvier inclus

Musée d'Ethnographie
L'exposition « Les Esquimaux - hier et aujourd'hui » sera fermée les 24 et 25 décembre et ouverte, sans interruption, du 26 décembre au 2 janvier, de 10 h à 12 h et de 14 h à 18 h.

Musée d'Histoire naturelle
fermeture: les 24, 25, 27, 31 décembre et 1er janvier

ouverture: les 26 décembre et 2 janvier, de 10 h à 12 h et de 14 h à 17 h

les 28, 29 et 30 décembre, de 14 h à 17 h.

La direction des Affaires culturelles

IMMEUBLES

Je cherche à acheter
ferme isolée
avec assez de terrain.

Offres sous chiffres 2 03-112750 à Publicitas, 4001 Bâle.

A LOUER

A louer à Champévreyres 14, Neuchâtel, tout de suite ou date à convenir.

1 appartement de 4 pièces

tout confort, charges comprises Fr. 598.—

1 appartement de 2 1/2 pièces

tout confort, charges comprises, Fr. 443.—

Tél. (038) 24 56 93, aux heures des repas.

A louer dans belle situation

avec vue, à Peseux, **VILLA 5 pièces**

dont 4 chambres à coucher. Agencement ultramoderne.

Libre dès le 24 mars 1977.

Adresser offres écrites à EC 2814 au bureau du journal.

Neuchâtel, à louer **Gouttes - d'Or 17,**

(Monruz, belle situation) libres tout de suite, charges comprises: **1 APPARTEMENT 3 1/2 PIÈCES**

loyer Fr. 516.—

Studios non meublés

loyer Fr. 321.—
loyer Fr. 305.—
Pour le 1er mai 1977
loyer Fr. 292.—

A la même adresse, **places de parc**

dans garage collectif, loyer mensuel Fr. 70.—

Pour visiter, téléphoner aux heures des repas, entre 11 h et 13 h, au (038) 25 84 60.

Exceptionnellement avantageux

A CRESSIER

Logements spacieux, modernes

état de neuf. Cuisine agencée, bains, cave, galetas, place de parc. Situation tranquille.

3 pièces Fr. 400.— + charges Fr. 80.—
4 pièces Fr. 450.— + charges Fr. 70.—
Garages Fr. 60.—

Tél. (038) 47 18 33

À la même adresse:
3 pièces Fr. 320.— + charges Fr. 70.—
Tél. (038) 47 18 33.

DEMANDES À LOUER

On cherche **LOCAL ou ENTREPÔT**
de plain-pied pour le 24 mars, région Marin - Saint-Blaise - Wavre.

Faire offres sous chiffres 87-379 à Annonces Suisses S.A. «ASSA», 2, fbg du Lac, 2001 Neuchâtel.

APPARTEMENTS DE VACANCES

VERBIER appartement 2 pièces
4 lits, pour cause imprévue. Libre pour les fêtes, Fr. 750.—
Tél. (026) 7 18 33.

OFFRES D'EMPLOIS

On cherche **boulangier-pâtissier**
qualifié avec références. Entrée début janvier ou à convenir.

Boulangerie-pâtisserie Patthey, 2125 La Brévine.
Tél. (039) 35 11 17.

Fabrique d'articles en métal en pleine extension, à proximité de Neuchâtel, cherche à engager:

employé adjoint de direction

bilingue, dynamique, aimant les responsabilités, capable de travailler de façon indépendante, âge idéal environ 30 ans.

Champ d'activité: achat, vente, organisation commerciale, visite des clients en Suisse et à l'étranger.

Adresser offres, avec copies de certificats et prétentions de salaire, sous chiffres 28-900313 à Publicitas, Terreaux 5, 2001 Neuchâtel.

Garage de la place cherche, pour entrée à convenir,

mécanicien sur automobile
automobile.

Tél. (038) 24 18 42.

Société suisse, leader dans les REVÊTEMENTS de SOLS pour l'INDUSTRIE

cherche pour poursuivre son expansion

REPRÉSENTANTS MULTICARTES

exclusifs ou (chefs de région) particulièrement dynamiques et expérimentés pour développer sur GENÈVE, les cantons de VAUD et de NEUCHÂTEL

contacts et prospections de ventes ainsi que l'organisation de la pose même des revêtements.

Nous offrons: — une carte de premier plan pour un matériau d'avant-garde.

Nous exigeons: — de très sérieuses références morales et professionnelles

— une bonne connaissance de la branche bâtiment et du second œuvre

— une parfaite introduction dans les milieux: architectes, entreprises générales, industriels, etc.

Adresser curriculum vitae, photo et références sous chiffres CA 2812 au bureau du journal.

MARGOT BOÎLE - COLOMBIER

On cherche pour entrée immédiate ou pour date à convenir:

jeune mécanicien auto
entretien et service pneumatique. Place stable.

Jeune homme
(20-25 ans) pour mise au courant service pneumatique.

Caissière-réceptionniste
aimant le contact avec la clientèle.

Demi-journée ou temps complet, pour notre département: **AUTOCENTRE**

PESEUX

Adresser offres à MARGOT, PAQUETTE & C^o, Boîte - Colombier. Tél. (038) 41 22 54.

Entreprise d'importation, région Saint-Blaise, cherche

EMPLOYÉE DE COMMERCE

pour la facturation et divers travaux de bureau.

Connaissances d'allemand souhaitées.

Date d'entrée à convenir. Faire offre sous chiffres CY 2805 au bureau du journal.

L'IMPRIMERIE CENTRALE S.A. NEUCHÂTEL

4, rue Saint-Maurice
Tél. (038) 25 65 01

met à votre disposition

- une équipe dynamique de spécialistes des arts graphiques
- un matériel moderne
- une expérience des problèmes les plus délicats de composition typographique, d'impression et de façonnage
- une qualité de service à la clientèle toujours digne de votre entreprise.

BOLEX
Département des Etudes cherche, pour entrée immédiate,

SECRETÀIRE

pour correspondance, traductions et travaux de secrétariat. Français, allemand, anglais. Place stable; horaire libre, semaine de 40 heures. Restaurant d'entreprise.

Prière de s'adresser à M. O. Wagner, tél. (024) 21 60 21

BOLEX INTERNATIONAL S.A.
1401 Yverdon.

VÉHICULES A MOTEUR

A vendre **BMW 316**
pastel bleu, 15.000 km. Garage Claude Hotz, Fleurier. Tél. (038) 61 29 22.

OCCASIONS

ROBERT
TÉL. 25 31 08
CHAMP-BOUGIN 34-36

RENAULT 16 TX	1976
RENAULT 15 TL	1973
RENAULT 12 TL	1974
RENAULT 5 TS	1976
RENAULT 12 TS	1974
RENAULT 4	1973
RENAULT 4 break	1972
FORD CONSUL 2000	1973
VW PASSAT TS	1975
AUDI 80 LS	1974
ALFASUD	1974
MINI 1000	1975
MINI 1275 GT	1973
FIAT 1275	1975

A vendre **Renault R4**
1975, 15.000 km.
Tél. (038) 42 58 73.

A vendre **Mini 1000**
expertisée, en parfait état, Fr. 2000.—

Pour bricoleur: **1 Mini 1000**

Garage du Vully, Christian Morsy, 1781 Praz.
Tél. (037) 71 29 79.

A vendre **Renault 5 TL**
1974, 45.000 km, expertisée, parfait état, 6500 fr.

Garage M. Bardo S.A. Neuchâtel
Tél. (038) 24 18 42.

Voitures expertisées

Citroën 2 CV 4
27.000 km 5000.—

Citroën Dyane 6
76.000 km 3100.—

Datsun Cherry
36.000 km 3100.—

Datsun 1200 Coupé
72.000 km 4200.—

Datsun 1800
71.000 km 4200.—

Mazda 616
34.000 km 6500.—

Mazda 1800
67.000 km 6500.—

Opel Commodore
88.000 km 5900.—

Sunbeam 1250
75.000 km 3500.—

Vente - Crédit - Echange

Garage M. Bardo S.A. Neuchâtel
Tél. (038) 24 18 42.

OCCASIONS

UNE SÉLECTION DE NOS OCCASIONS EXPERTISÉES

OPEL COMMODORE GS 2,5 L
1972, 4 portes, gold, Fr. 7800.—

OPEL RECORD 2000 AUT
1975/12, 4 portes, verte, 10.000 km

OPEL RECORD 1900 S
1975/10, 4 portes, gold, 42.300 km

OPEL KADETT 1200 S
1975, 4 portes, bleue, 12.500 km

OPEL MANTA 1600 LUXE
1974, 2 portes, verte, 16.200 km

OPEL ASCONA 1600 LUXE
1974, 4 portes, grise, Fr. 4500.—

OPEL ASCONA 1600 S AUT
1976, 4 portes, jaune, 12.500 km

OPEL KADETT 1200 STD
1975, 4 portes, rouge, 13.900 km

CITROËN AMI 8 BREAK
5 portes, verte, Fr. 4500.—

CITROËN AMI 8
1971, 4 portes, grise, Fr. 4900.—

OPEL COMMODORE AUT
4 portes, rouge, Fr. 3900.—

MORRIS 1300 S LUXE
4 portes, beige, Fr. 3400.—

AUSTIN 1800
4 portes, verte, Fr. 3300.—

SUNBEAM 1250 L
1971/12, 4 portes, brune, Fr. 4900.—

OPEL KADETT 1100
1972, 4 portes, ocre, Fr. 4500.—

OPEL KADETT 1200 S
1973, 4 portes, ocre, Fr. 4900.—

OPEL KADETT 1100
1971, 2 portes, blanche, Fr. 4900.—

OPEL RECORD 1900 S
1974, 4 portes, beige, 54.500 km

OPEL KADETT 1200 L
1974, 4 portes, ocre, 23.000 km

OPEL KADETT 1200 LUXE
1973/12, 4 portes, brune, 38.000 km

ALFA GT/J
1973, 2 portes, ocre, 31.800 km

MAZDA RX 2 COUPÉ
1972, 2 portes, rouge, Fr. 5900.—

OPEL ASCONA 1200
1974, 4 portes, ocre, 30.100 km

OPEL ASCONA 1600 S
1975, 4 portes, beige, 50.000 km

FORD CAPRI 2600 GT
1972, 2 portes, bleue, 54.000 km

OPEL ASCONA 1600 S
1975, 4 portes, jaune, 35.100 km

OPEL MANTA 1900 SR
1971, 2 portes, rouge, 59.200 km

Service de vente ouvert jusqu'à 17 h.

Facilités de paiement

Expertisées - Reprises
Financement GMAC



GARAGE DU ROC
MAINTENANCE NE DIST. GENERAL MOTORS TEL. 33114

FAN-L'EXPRESS

Direction: M. Wolfrath
R. Aeschelmann
Rédacteur en chef: J. Hostettler

Réception centrale:
Rue Saint-Maurice 4
Neuchâtel
Téléphone (038) 25 65 01
Compte de chèques postaux 20-178
Télex 3 51 81

Nos guichets sont ouverts au public de 8 heures à midi et de 13 h 45 à 18 h 10 sauf le samedi

Tous nos bureaux peuvent être atteints par téléphone de 7 h 30 à 12 heures et de 13 h 45 à 18 heures. En dehors de ces heures, une permanence est ouverte du dimanche au vendredi soir, de 18 h à 24 h. La rédaction répond ensuite aux appels jusqu'à 2 heures.

Décali de réception de la publicité:

Les annonces reçues l'avant-veille à 15 heures peuvent paraître le surlendemain. Pour le numéro de lundi les annonces doivent parvenir à notre bureau le jeudi jusqu'à 15 heures; pour le numéro du mardi les annonces doivent parvenir à notre bureau le vendredi jusqu'à 15 heures.

Avis de naissance et avis mortuaires
Les avis de naissance et les avis mortuaires sont reçus à notre bureau jusqu'à 18 heures; dès ce moment et jusqu'à 22 heures, ils peuvent être glissés dans la boîte aux lettres du journal située à la rue Saint-Maurice 4 dans le passage.

OCCASIONS AVANTAGEUSES

PEUGEOT 204 GL	6 CV, 71, verte, TO	67.000 km
PEUGEOT 304	7 CV, 71, verte	97.000 km
PEUGEOT 504	7 CV, 71, blanche TO	63.000 km
PEUGEOT 504 BREAK	10 CV, 72, bleue, 5 p	
PEUGEOT 504 TI	10 CV, 72, sable TO inj	
OPEL ASCONA 1700	8 CV, 69, beige, 4 p	78.000 km
MINI 1000	6 CV, 73, bleue, 2 p	58.000 km
CITROËN DYANE 6	4 CV, 69-10, bleue, 4 p	80.000 km
CITROËN AMI 8	5 CV, 69, beige, 4 p	75.000 km
CITROËN GS 1200 CL	7 CV, 72-12, bl. mét. 4 p	65.000 km
SIMCA 1501	8 CV, 70, blanche, 4 p	70.000 km
SIMCA 1000	7 CV, 74, bleue, 4 p	50.000 km
ALFASUD	8 CV, 67, verte, 4 p	59.000 km
LANCIA GLULIA 1600	10 CV, 70, blanche, 4 p	59.000 km
LANCIA FLAVIA 2000	10 CV, 70, blanche, 4 p	59.000 km
VW COMBI	8 CV, 71, rouge, 9 p.	79.000 km
RENAULT R 16 TS	8 CV, 70, beige, 4 p	
RENAULT R 16 TS	8 CV, 71, blanche 4 p	
FORD ESCORT 1300 L	7 CV, 73, brun métal, 2 p	
LADA 1200	7 CV, 73, beige, 4 p	44.000 km
TOYOTA CARINA	8 CV, 72, rouge	60.000 km

Facilités de paiement
Demandez liste complète avec détails et prix.
Essais sans engagement même à votre domicile.

GARAGE DU LITTORAL

M.+J.-J. SEGESSEMAN & Cie
concessionnaire PEUGEOT

Pierre-à-Mazel 51 - Début route des Falaises
NEUCHÂTEL - Tél. (038) 25 99 91 (5 lignes)

GARAGE M. FACCHINETTI

Portes-Rouges 1-3
Tél. 038 24 21 33
NEUCHÂTEL

EXPOSITION

permanente de voitures d'occasion
OUVERT TOUS LES JOURS
SAMEDI JUSQU'À 17 HEURES

Vente - Crédit - Echange



AGENCE FIAT

R. WASER Garage de la Côte

Limousine très soignée
Austin Allegro
modèle 1976, 6,5 CV
traction avant
5000 km
garantie de fabrique
prix Fr. 9200.—
Crédit - Echange.

2034 PESEUX
Tél. (038) 31 75 73

STATION FINA

GARAGE J.-P. MOJON
À VENDRE

Pour les fêtes

5 occasions à saisir

PEUGEOT 504 GL (toit ouvrant) 19

IMMEUBLES

Beaux appartements à VENDRE ou à LOUER

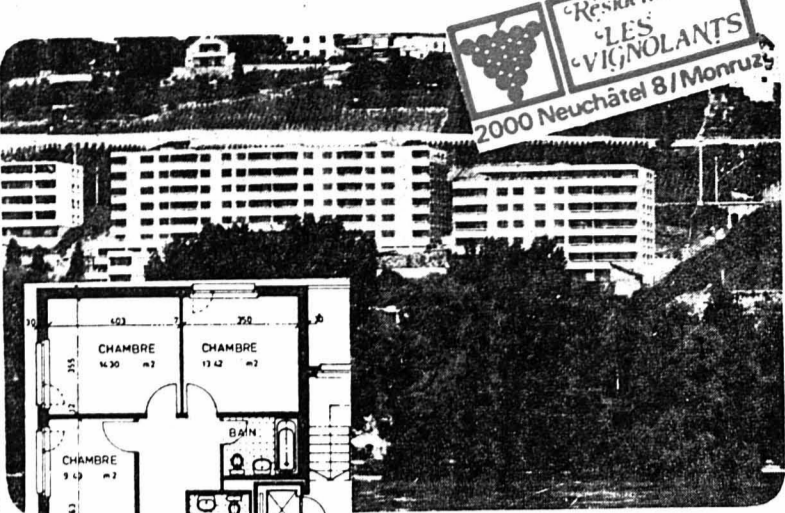

Location à partir de:	Vente à partir de:
Studio Fr. 215.-	Fr. 66'900.-
App. de 2 pièces Fr. 365.-	Fr. 114'000.-
App. de 2 1/2 pièces Fr. 395.-	Fr. 123'000.-
App. de 3 pièces Fr. 545.-	Fr. 169'900.-
App. de 3 1/2 pièces Fr. 575.-	Fr. 179'000.-
App. de 4 pièces Fr. 610.-	Fr. 190'300.-
App. de 4 1/2 pièces Fr. 625.-	Fr. 194'300.-
Attique Fr. 1'070.-	Fr. 335'000.-
Garage Fr. 60.-	Fr. 15'500.-

Plan: appartement de 4 1/2 pièces (111 m²) charges non comprises

«Résidence les Vignolants» Rue les Vignolants 29 2000 Neuchâtel 8 Monruz Téléphone 038 25 20 02

Appartement témoin. Renseignements sans engagement. Un simple coup de téléphone suffit.

Les nouveaux modèles 1977 de TV COULEUR PHILIPS - MEDIATOR SONT ARRIVÉS

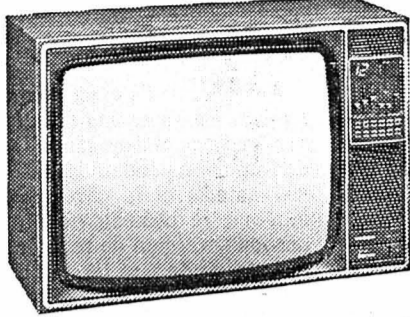

ENEZ VITE LES VOIR



Jeanneret & C^{ie} sa Au Confort Ménager

Seyon 26-28-30 • Neuchâtel • Téléphone 24 57 77

MAGNIFIQUE CHOIX DE MIROIRS

tous genres. Exposition: Draize 44. Vitrerie - Miroiterie - Encadrements

A. Schleppey - Charmettes 16 Tél. 25 21 68.

GARAGE



D'avantage de valeur.

Ce qui dure longtemps ne se dévalorise pas. L'Opel Kadett est une illustration frappante de cette affirmation. Avec ses moteurs robustes et fiables de 1,0 et 1,2 ltr., avec son châssis moderne et sûr (avec essieu avant à double levier transversal), la Kadett est avantageuse à l'achat. Et économique à l'entretien. De plus elle garde sa valeur. Vous le constaterez lorsque vous la revendez. Faites-en une fois l'essai chez nous sans engagement.

Opel Kadett. Vous en avez plus pour votre argent.

DU ROC HAUTERIVE Tél. 33 11 44

Agents locaux: Ed. Barbey, tél. 53 28 40, Dombresson Jean Wüthrich, tél. 41 35 70, Colombier, tél. 46 13 96, Bevaix

AVIS DIVERS

Prêts sans caution

de Fr. 500.- à 10.000.-

Formalités simplifiées. Rapidité. Discretion absolue.

BANQUE COURVOISIER S.A. 2001 NEUCHÂTEL (038) 24 64 64 Faubourg de l'Hôpital 21

Envoyez-moi documentation sans engagement

Nom Rue Localité FAN

Beau choix de cartes de visite à l'imprimerie de ce journal

Fièvre et refroidissements

ironin le soulagement rapide.

Bien toléré.

Dans les pharmacies et drogueries 20 comprimés Fr. 2.80

Un très bon champagne Canard-Duchêne

SANDOZ & CIE, agent général pour la région Peseux - Tél. 31 51 77.

Entre Noël et Nouvel An

visitez

Pfister Meubles

Le plus grand Centre du Meuble d'Europe exauce vos désirs à bien meilleur compte

L'occasion rêvée pour des achats de printemps avantageux!

JOG Pour faire plaisir...

Ceil de Perdrix Pinot Noir

JACQUES GRISONI Propriétaire-encaveur

CRESSIER ☎ 47 12 36

...dans les bons restaurants et magasins spécialisés.

Ouvert samedi matin : dégustation

Ecrivez nous en vente au bureau du journal

PLÂTRERIE-PEINTURE Daniel DELLEY

entrepren. réfection d'appartements, rénovation de façades. Plastique tous genres, devis sans engagement.

PRIX RAISONNABLES

Chasselas 19 Pesoux Tél. (038) 31 77 16

MIGROS

Vendredi 24 déc. 1976 N° 549

NOËL - UNE DÉCOUVERTE

Au cours de la Deuxième Guerre mondiale, les écoliers étaient envoyés dans les rues afin de ramasser le vieux papier empilé dans les caisses et les poubelles. Dans un seuil Ochsner, je fis la découverte d'une bible très ancienne. C'était une bible trois fois centenaire! Cette bible récupérée du seuil à ordures fut pour moi un cadeau de Noël.

permettent une plus grande indépendance, nous sommes tentés d'abandonner une vie basée sur des valeurs vraies et des qualités morales profondes pour adopter une autre vie réglée par la technique et une organisation rigide. Notre rythme de vie éffréné menace de nous anéantir. Il n'y a plus de place pour l'âme. C'est pourquoi cœur et esprit sont parfois si distants l'un de l'autre. Alors qu'en fait, ce sont les impulsions du cœur qui animent l'esprit! Noël nous en dit long sur ce développement. Avec l'avènement du Messie, l'humanité a trouvée une nouvelle dimension, tant spirituelle que morale. Jésus-Christ nous rappelle sans cesse ce renouveau et c'est là le thème central de Noël. Tout ce que les critiques peuvent dire à ce sujet est d'importance secondaire. En tout cas Jésus n'était pas un surhomme, sinon jamais il n'aurait été question de sa crucifixion ni de ses souffrances. Le Seigneur est né dans une étable. Jamais il n'essaya d'imposer ces critères à l'humanité, mais au contraire il prit l'humanité comme critère. Il n'a rien fait au nom de la gloire, tout au nom de l'amour. Sans exception!

ne savent ce qu'ils font.» Il ne fonda pas une religion, Il mourut entre deux malfaiteurs.

En considérant Son sort, certains diront: «S'il y avait un Dieu, jamais cela ne serait arrivé.» D'autres diront: «Lors de la crucifixion, Dieu s'est détourné de Son Fils.» Mais comme Dieu s'est fait homme, il était donc présent lors de la crucifixion. Dieu s'est abaissé jusqu'à nous. Il s'est fait le dernier afin de nous montrer le chemin de l'humilité. Il a porté les souffrances du monde. Il s'est sacrifié pour nous. Ainsi est son amour. Et ce que je vais vous dire maintenant nous oblige à modifier notre manière de penser. Là-haut sur Golgotha, se trouve le Dieu venu dans la chair, ainsi prend fin l'idolâtrie. Là nous trouvons Dieu le crucifié.

Dieu le crucifié est aussi le ressuscité, donc le Dieu présent. Son amour est toujours vivant. Pour atteindre une nouvelle dimension humaine il nous faut accepter son don d'amour. Noël prend tout son sens lorsque nous n'aimons pas en paroles, mais en actes et dans la vérité. La bible trouvée parmi le vieux papier, dans la rue, est capable de nous indiquer les voies à suivre, tant dans notre vie privée que publique. Alors seulement les vieux papiers prennent tout leur sens.

Bethléem

Le mot Bethléem signifie «maison du pain». Chaque jour le pain se trouve sur la table; ceci, Jésus nous l'a toujours montré. Il conviait toutes sortes de gens à prendre part à ses repas: les bannis, les parias, les riches et les pauvres, les simples d'esprit et les sages, tous étaient là. Ce n'est pas en vain que le jour de Noël nous célébrons la sainte cène. C'est le signe de notre communion avec Dieu et il montre aux chrétiens le geste à accomplir: le partage du pain. Chacun peut y participer tel qu'il est, tel qu'il vit. Tous ont une place à la table du Seigneur, les faibles aussi. Là commence la politique sociale chrétienne. Si nous ne savons pas être humbles, nous ne serons jamais forts. L'Eglise et le monde dépendent de Son pain. D'ailleurs l'univers de Dieu n'est pas seulement dans Son église, mais au contraire le monde est le Temple du Seigneur. Ainsi la célébration de la fête de Noël devient un feu sacré. Qu'importe si nous nous brûlons quelque peu les doigts à son amour. Nous ne devons pas garder notre foi pour l'au-delà, mais en faire amplement usage au cours de notre vie ici-bas. Et si notre foi ne suffit pas, alors il faut le courage de la pauvreté qui est exprimé dans: «Donne-nous aujourd'hui notre pain quotidien.»

Christ

A propos de Christ, le plus important à mentionner est: Il vit! C'est la lumière de Pâques. Elle signifie espoir, même si parfois notre vie semble aussi sombre que la nuit. Mais Noël n'est-il pas la nuit de bénédiction? Christ vient à nous en nos prochains. Une lutte pour la paix et la justice.

Ceci Tolstoï l'a très bien écrit dans l'histoire du cordonnier Timofei. J'aimerais vous la raconter brièvement: Timofei était profondément affligé car il avait perdu sa femme. C'est l'hiver. Timofei feuillette sa bible et lit le nom de Jésus. Il aimerait Le connaître. A moitié endormi, il voit Jésus qui lui dit: «Demain je viendrai chez toi.» Le lendemain, le cordonnier s'apprête à recevoir son hôte. Un balayer arrive chez lui à moitié gelé. Quelques heures plus tard, Timofei accueille une femme en haillons et son nourrisson. Réchauffés et nourris, ils continuent leur route. Le soir, un jeune garçon apeuré arrive chez lui. Puis plus personne. «Ainsi mon hôte n'est pas venu chez moi», pense-t-il. Dans son désespoir Jésus lui apparaît et lui dit: «Ne m'attends plus, car le balayer transi de froid, la femme en haillons et son nourrisson, le jeune garçon apeuré - c'était moi.»

CHRONIQUE DU VAL-DE-TRAVERS

122° ANNÉE DU COURRIER DU VAL - DE - TRAVERS

Les prochaines modifications d'horaire des CFF en amènent d'autres dans celui du RVT

De notre correspondant:
Le 22 mai prochain entrera en vigueur le nouvel horaire des Chemins de fer pour une période de deux ans. La conception générale qui a présidé aux décisions, de la part des CFF, est d'améliorer certaines correspondances. Ce qui se répercute naturellement sur la ligne du Régional du Val-de-Travers.

A ce propos, M. Jean-Louis Gander, chef d'exploitation de notre entreprise régionale, nous a fait part des principales modifications qui sont envisagées.

Disons d'abord que du lundi au vendredi seront maintenues quatre paires de compositions directes Neuchâtel - Travers, Fleurier - Buttes et retour, qu'il subsistera six paires des mêmes compositions le samedi et six aussi le dimanche; ce jour-là une composition directe étant supprimée par comparaison à l'horaire actuel. Resteront aussi en circulation quatre courses de voitures directes Neuchâtel - Fleurier - Buttes du lundi au vendredi et deux les samedis et dimanches.

AMÉLIORATION DES CORRESPONDANCES

Le premier train qui part actuellement à 5 h 11 de Fleurier sera retardé de 10 minutes pour améliorer, à Neuchâtel, une correspondance à destination de Zurich.

Le train quittant Fleurier à 7 h 43 sera lui avancé de 20 minutes pour assurer une relation plus intéressante en direction de Lausanne. Le train interne qui, de Neuchâtel arrive à Travers à 7 h 42, n'aura plus de correspondance en provenance du chef-lieu cantonal.

La principale innovation sera l'introduction d'une nouvelle course qui partira de Fleurier à 8 h 37 et qui permettra à Neuchâtel d'avoir d'excellentes correspondances pour Bienne, Bâle d'une part, La Chaux-de-Fonds et Lausanne d'autre part.

Inversément le train en direction du Vallon, qui part de Neuchâtel à 8 h 24, sera retardé à 9 h 05 de façon à relever une correspondance venant de Zurich. Le train qui quitte Fleurier à 10 h 05 sera

avancé d'un quart d'heure pour favoriser encore une correspondance pour Zurich, à Neuchâtel. Le train qui part de Neuchâtel à 10 h 45, sera retardé de 21 minutes et le train de 12 h 12 au départ de Neuchâtel sera assuré par une formation CFF jusqu'à Fleurier et Buttes.

En ce qui concerne le train qui quitte Fleurier à 20 h 51, il sera retardé à 21 h 30. Le trafic interne des trains utilisés par les employés, ouvriers et écoliers ne sera pas modifié, pas plus que l'horaire actuel des bus entre Fleurier - Les Verrières - Fleurier.

BUTTES ET SAINT-SULPICE

Une nouveauté consistera à la réintroduction des trains, à la place des autobus entre Fleurier - Buttes et retour, de façon à améliorer le service des usagers et de leur assurer un meilleur confort.

De Fleurier à Saint-Sulpice, les bus circuleront le dimanche comme il est prévu à l'horaire. Ce jour-là cependant, de Saint-Sulpice à Fleurier, les bus rouleront à la demande des voyageurs. Les courses seront portées à l'horaire mais pour qu'elles soient effectuées, les voyageurs en partance de Saint-Sulpice, devront s'annoncer au minimum 10 minutes à l'avance à la gare de Fleurier.

Dans la correspondance internationale,

le direct Berne - Neuchâtel - Pontarlier - Paris, qui partira de Neuchâtel à 14 h 46, ne s'arrêtera plus à Travers mais du lundi au vendredi il sera suivi par un omnibus marchandises que les voyageurs pourront utiliser.

Dans l'autre sens le direct Paris - Neuchâtel - Berne de 12 h 43, ne s'arrêtera plus à Travers ni aux Verrières, où est aussi supprimé l'arrêt du direct montant de l'après-midi.

Il faut regretter spécialement la suppression des arrêts à Travers, car le RVT

alimente en bonne partie la ligne du Franco-Suisse.

CHAPEAU ET CHÂTEAU

Actuellement est en cours une étude tendant à assurer une desserte par minibus, le dimanche après-midi du Chapeau de Napoléon pendant la période d'été. Et les samedis et le dimanche, aussi par minibus, le château de Môtiers. Nous aurons l'occasion de revenir sur ce sujet quand l'étude sera terminée. G. D.

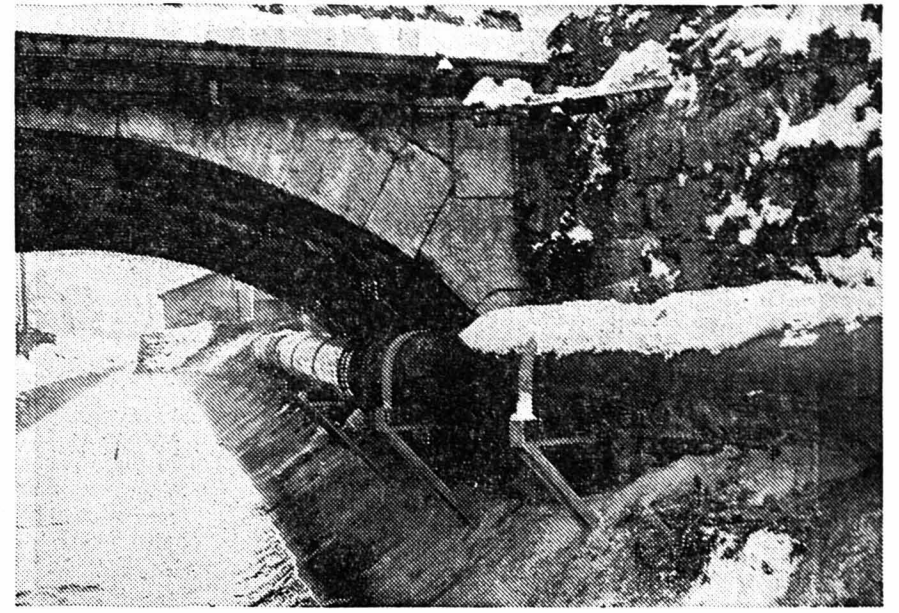

La nouvelle conduite longeant le canal jusqu'à la pisciculture de Môtiers. (Avipress J.-P. Baillod)

CARNET DU JOUR

VENREDI

Couvvet, cinéma Colisée: relâche.
Travers, galerie d'Art: exposition Pierre Bichet.
Môtiers, château: artisanat du Val-de-Travers.
Fleurier, le Rancho: bar dancing ouvert.
Couvvet, buffet de la gare: bal de 20 h à 2 h.

SAMEDI

Couvvet, cinéma Colisée: 17 h 15, «Maciste au pays des Cyclopes» (12 ans); 20 h, «Barry Lyndon» (12 ans).
Travers, Galerie d'art: exposition Pierre Bichet.
Môtiers, château: artisanat du Val-de-Travers.
Couvvet, buffet de la gare: bar «Hawaii» ouvert dès 20 h.

DIMANCHE

Couvvet, cinéma Colisée: 14 h et 20 h, «Barry Lyndon» (enfants admis); 17 h 15, «Maciste au pays des Cyclopes» (12 ans).
Travers, Galerie d'art: exposition Pierre Bichet.
Couvvet, «Le Hawaii» ouvert dès 20 h.

LES TROIS JOURS

Médecin de service de vendredi: 12 h à dimanche 22 h, Dr Antonio Morales, 1, av. de la Gare Fleurier, tél. 61 25 05.

Pharmacien de service de vendredi: 16 h à lundi 8 h, Gilbert Bourquin, Grand-Rue, Couvvet, tél. 63 11 13 ou tél. 63 19 88.
Ambulance: tél. 61 12 00 Ou tél. 61 13 28.
Hôpital et maternité de Couvvet: tél. 63 25 25.
Hôpital de Fleurier: tél. 61 10 81.
Sage-femme: tél. 63 17 27.
Fleurier, infirmière-visitante: tél. 61 38 48.
Fleurier, matériel des samaritains en prêt: tél. 61 13 24 ou tél. 61 38 50.
Service d'aide familiale: tél. 61 23 74.
SOS alcoolisme: tél. 53 37 20 ou tél. (039) 23 79 87.
Fleurier, service du feu: tél. 61 12 04 ou 118.
Police cantonale: Môtiers tél. 61 14 23, Fleurier, tél. 61 10 81.

Une nouvelle conduite alimente la pisciculture de Môtiers

De notre correspondant:
La pisciculture de Môtiers est alimentée en eau par une nouvelle conduite dont l'inauguration, sans tambour ni trompette, a eu lieu hier. Cette conduite a une longueur de quelque 240 mètres. Elle est en matière plastique et part en «amont du Moulin» dans l'Areuse. Elle est non seulement à ciel ouvert par endroits, mais aussi souterraine et passe même sous la vieille Areuse.

Pourquoi cette nouvelle conduite? Parce que l'ancienne était de trop petite section et n'alimentait plus en suffisance les neuf bassins de la pisciculture. Or, comme le dit M. Jean-François Wyss, pisciculteur, quand une pisciculture n'a plus assez d'eau... Ajoutons que les huit autres bassins de la pisciculture môtisane sont eux alimentés par des sources de la nappe souterraine. Ainsi avec une conduite neuve, souhaitons que les petits poissons soient heureux de nager dans de l'eau en suffisance... G. D.

LA CÔTE-AUX-FÉES

Le Noël des aînés

(c) La Société des amis de la Russie, présidée par M^{lle} Lucie Grandjean, a invité les personnes du troisième âge à assister samedi après-midi à une rencontre de Noël fort réussie. Le goûter offert a été précédé par la présentation d'un film sur le Valais tourné par M. Hans Maegli et par une méditation du pasteur Delord. M^{me} Georgette Grandjean et M. Daniel Piaget nous lurent ensuite deux anecdotes fort divertissantes. Ces dames, comme à l'accoutumé, se sont surpassées dans la préparation du goûter. Chaque participant reçut un cornet de friandises. M. Daniel Bourquin remercia chaleureusement tous ceux qui avaient travaillé à la préparation de cette fête.

CULTES

ÉGLISE RÉFORMÉE ÉVANGÉLIQUE

VENREDI

Les Bayards: 19 h 30, fête de Noël avec le chœur mixte.
Buttes: 19 h 45, fête de Noël.
Couvvet: 17 h, fête de Noël suivie d'un goûter pour les moins de 15 ans; 23 h, culte de la nuit de Noël, sainte-cène, musique, agape fraternelle.
Fleurier: 17 h 45, fête de Noël des enfants et de la paroisse; 23 h 30, culte de la nuit de Noël avec participation d'un groupe de jeunes.
Môtiers: 23 h, culte de la nuit de Noël.
Travers: 23 h, vigile de Noël avec les catéchumènes.
Les Verrières: 23 h, culte de Noël, sainte-cène et chœur mixte.

SAMEDI

Les Bayards: 9 h 45, culte et sainte-cène M. André.
Buttes: 9 h 45, culte et sainte-cène M^{lle} Doman.
La Côte-aux-Fées: 10 h 10, culte et chœur mixte M. Razafiarizon; 19 h 30, fête de Noël.
Couvvet: 9 h 45, culte avec sainte-cène M. Paris.
Fleurier: 9 h 45, culte avec sainte-cène et chœur mixte M. Jacot.
Môtiers: 9 h 45, culte et sainte-cène M. Perret.
Noiraigue: 9 h 45, culte, sainte-cène et chœur mixte M. Duruphy; 17 h, fête de Noël avec la paroisse catholique.
Saint-Sulpice: 9 h 30, culte avec sainte-cène M. Attinger.
Travers: 9 h 45, culte avec sainte-cène et chœur mixte M. Wullemon.
Les Verrières: 16 h, fête de Noël.

DIMANCHE

La Côte-aux-Fées: 10 h, culte M. Delord.
Couvvet: 9 h 45, culte M. Perriard.
Fleurier: 9 h 45, culte M. Paris.
Noiraigue: 9 h 45, culte M. André.
Saint-Sulpice: 9 h 45, culte à Fleurier (service d'autos à 9 h 30).
Travers: 9 h 45, culte M^{lle} Doman.
Les Verrières: 9 h 45, culte avec sainte-cène pour Les Bayards aussi M. Béguin.

ÉGLISE CATHOLIQUE ROMAINE

JEUDI

Fleurier: 20 h, célébration de la messe pénitentielle.

VENREDI

Fleurier: 24 h, messe de minuit.
Les Verrières: 23 h, messe de minuit.
Travers: 24 h, messe de minuit.
Couvvet: 8 h 30, messe; 24 h, messe de minuit.

SAMEDI

Fleurier: 8 h, messe; 10 h, messe chantée; 1 h 15, messe en espagnol.
Les Verrières: 9 h, messe.
Travers: 10 h, grand-messe.
Noiraigue: 8 h 45, messe de Noël.
Couvvet: 8 h et 10 h, messes.

DIMANCHE

Fleurier: 8 h, messe; 10 h, messe chantée; 19 h 45, messe.
Les Verrières: 8 h 45, messe.
Travers: 10 h, grand-messe.
Noiraigue: 8 h 45, messe.
Couvvet: 10 h, messe; 11 h 45, messe en italien.

ÉGLISE ÉVANGÉLIQUE LIBRE

SAMEDI

La Côte-aux-Fées: 9 h 30, école du dimanche; 9 h 30, culte M. Bruggier.

DIMANCHE

La Côte-aux-Fées: 9 h 30, culte et sainte-cène M. Roger Piaget. Jeudi 20 h, réunion de prière.

AVIS DIVERS

SKIS

Demandez nos conditions SUR DEMANDE, TOUS NOS SKIS PEUVENT ÊTRE LIVRÉS FARTÉS À CHAUD SANS SUPPLÉMENT

FIXATIONS

Pour adultes dès Fr. 78.—

1 PAIRE DE LUNETTES DE SKI modèle KILLY GRATUITE avec chaque paire de skis

CENTRE SCHMUTZ FLEURIER
Tél. (038) 61 33 33

les concepts publicitaires aussi PLUS QUE JAMAIS la publicité est l'affaire de spécialistes

Service de publicité **FAN-L'EXPRESS**
Tél. (038) 25 65 01

Pour insérer une petite annonce au tarif réduit de 50 centimes le mot

vous avez la possibilité de passer à notre bureau de réception, 4, rue Saint-Maurice, ou d'inscrire votre annonce au dos du coupon d'un bulletin de versement postal. Ces annonces ne sont pas acceptées par téléphone et elles doivent être payées avant la parution. Les annonces commerciales ainsi que les annonces pour la vente de véhicules à moteur ne sont pas admises dans la catégorie des petites annonces.

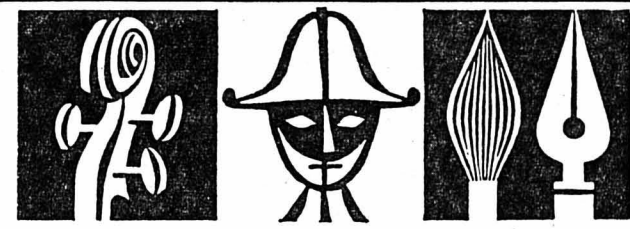

SOCIÉTÉ D'ÉMULATION

Salle de spectacles COUVET
Samedi 8 janvier 1977, à 20 h 15

LE VISON VOYAGEUR

La traditionnelle pièce gaie du début d'année
Vaudeville de Ray COONEY et John CHAPMAN, adaptation de J.-L. Dabadie
par les ARTISTES ASSOCIÉS DE LAUSANNE
Mise en scène: Jean BRUNO et Paul PASQUIER
Prix des places: Fr. 9.—, 11.— et 13.— (réduction de 2.— aux membres de la Société d'émulation et aux étudiants-apprentis), dès lundi 27 décembre, à la pharmacie Bourquin, Couvvet, tél. 63 11 13.

SALLE DES SPECTACLES COUVET

Dimanche 26 décembre 1976, dès 15 heures

SPLENDIDE LOTO DU F.-C. COUVET

35 tours - double à 2 x 3 quines comprenant
10 lots de Fr. 100.— de marchandises 25 Réveillons 20 jambons ainsi que lapins, dindes, rôtis, choucroutes et paniers garnis, etc.
Abonnement à Fr. 20.— (3 pour 2)
Abonnement partiel Fr. 7.— (12 tickets)
En vente dès 14 heures.

Chronique du Val-de-Ruz

Tous les «Noël» célébrés à Fontaines

De notre correspondant:
La période précédant le 25 décembre est souvent le prétexte pour organiser de multiples manifestations ou réunions rappelant plus ou moins la naissance du Christ. Notre village n'échappe pas à cette règle; rappelons les principales.
Ce fut d'abord le Noël des personnes âgées, à la salle de gymnastique, présidé par le pasteur Evard, assisté de M. Jacques Reymond, ancien conducteur spirituel de la paroisse. Ce furent quelques instants de gaieté grâce à l'humour et à la jovialité de ce dernier. Et puis l'agape servie à chacun combla les plus

gourmands et permit des contacts que la solitude et l'isolement dus à la vieillesse font diminuer chaque jour.

Puis ce fut la rencontre toute familière des dames du groupe de gymnastique du troisième âge. Réunies chez l'une d'entre elles, elles passèrent un agréable après-midi autour d'une tasse de thé et de friandises, chacune ayant l'obligation de déclamer, de raconter ou de faire rire ses compagnes.

Enfin, la traditionnelle fête de Noël du village s'est déroulée dans un temple archicombale, lundi soir. Là, les choses furent différentes. Toute la population, sans distinction de confession, de langue ou de milieu y est conviée, d'autant plus que les enfants de l'école (Fontaines et Boudevillers) sont les principaux protagonistes du programme. Le pasteur André Evard, présidait et, en prenant les mains pour thème de son allocution, il sut créer l'ambiance fraternelle qui devrait régner en ce jour solennel. Non seulement les mains sont une merveille de la création, mais les multiples travaux et gestes qu'on leur demande ont une signification sur le plan humain, y compris le geste de la tendre à son prochain, pour plus de compréhension et de fraternité.

Vacances scolaires

(c) Les écoles du district ont fermé leurs portes hier ou aujourd'hui et cela jusqu'au 8 janvier. L'École cantonale d'agriculture de Cernier, en vacances depuis plusieurs jours déjà, rouvrira le mardi 4 janvier.

VALANGIN

Noël provençal

(c) Le traditionnel Noël des écoles s'est déroulé à la collégiale de Valangin en présence d'une grande assistance. En lieu et place d'un culte, les écoliers ont joué à leur manière et sans l'accent, le pittoresque Noël des santons de Provence, ponctué par des chants. Une distribution a mis fin à cette belle cérémonie, empreinte de simplicité et de joie.

Stationnement des véhicules

(c) L'exécutif a rappelé, avant les fêtes, que le stationnement des véhicules n'est pas autorisé partout à l'intérieur de la localité, de façon à ne pas entraver le passage du chasse-neige. Les autorités communales déclinent toute responsabilité en cas de dégâts faits aux véhicules mal parqués.

CARNET DU JOUR

Pharmacie de service: Piergiovanni, Fontaines, Noël et dimanche de 10 h 45 à 12 h et dès 18 h 30.
Permanence médicale: de Noël à lundi 8 h, tél. N° 111 ou 53 21 33.
Ambulance: tél. 53 21 33.
Aide familiale: tél. 53 10 03.

Avis mortuaire

Réception des ordres: jusqu'à 22 heures

Monsieur Robert Zeller, Les Rossels, Les Verrières;
Monsieur et Madame Alfred Burri-Guggisberg, à Soleure et leurs enfants, à Iffwil;
Madame et Monsieur Serge Ferrier-Burri et leurs enfants, aux Verrières;
Madame et Monsieur Alfred Fuhrer-Burri et leurs enfants, à Môtiers, Couvvet et Saint-Blaise;
Madame Emma Burri et ses enfants, à Neuchâtel, Couvvet et aux Verrières;
Madame et Monsieur Pierre Cand-Zeller et leurs enfants, à Couvvet;
Monsieur Robert Zeller, Les Rossels, Les Verrières et sa fiancée,
Mademoiselle Roseline Currit, à La Côte-aux-Fées,
ainsi que les familles Burri, Spielmann, parentes, alliées et amis,
ont le grand chagrin de faire part du décès de

Madame **Louise ZELLER-BURRI** née SPIELMANN

leur très chère épouse, maman, belle-maman, grand-maman, sœur, belle-sœur, tante, grand-tante, parente et amie, que Dieu a reprise à Lui après une cruelle maladie supportée avec courage, à l'âge de 76 ans.

Les Rossels, Les Verrières, le 23 décembre 1976.

Je lève mes yeux vers les montagnes, d'où me viendra le secours? Mon secours vient de l'Éternel qui a fait les cieux et la terre.
Ps. 121: 1-2.

Les obsèques auront lieu aux Verrières, le lundi 27 décembre, à 14 heures.
Prière à l'hôpital de Couvvet à 13 heures.
Domicile de la famille: Les Rossels, Les Verrières.
Domicile mortuaire: hôpital de Couvvet où le corps repose.

Cet avis tient lieu de lettre de faire part

AVIS DIVERS

Pompes funèbres du Val-de-Travers **GRANDJEAN**
Cercueils - Transports Toutes formalités
COUVET 63 23 42
FLEURIER 61 15 47

La marque **Blackmint**
et puis... c'est bon!

CHEZ FANAC
Saint-Sulpice
Tél. (038) 61 28 98
LE DIMANCHE
menu Fr. 20.—
hors-d'œuvre à gogo
Entrée chaude
Vlende, fromage, dessert.

BIENNE - BIENNE - BIENNE - BIENNE - BIENNE

Entretien avec le nouveau maire M. Fehr favorable à un programme de législature

De notre rédaction biennoise: L'endettement, une industrie horlogère ployant sous la récession et les difficultés structurelles, le raccordement aux routes nationales, le conflit jurassien - tels sont quelques-uns des problèmes qui préoccupent l'an prochain les responsables de la ville de Bienne. Notre correspondant s'est entretenu à leur sujet avec le nouveau maire de Bienne, M. Hermann Fehr.

«FAN»: L'image de Bienne est celle d'une «ville frappée par la crise». Le nouveau maire de Bienne se considère-t-il comme un «gestionnaire de crise» et a-t-il des idées concrètes sur la manière dont cette image pourrait être améliorée?

M. Fehr: plutôt que «gestionnaire de crise», je me vois maire d'une ville qui nourrit certains espoirs. Après les élections, de nombreuses réactions m'ont montré qu'en somme les Biennois sont encore très optimistes. Ma première tâche (et la tâche de tous les responsables politiques de cette ville) devra être de ne pas décevoir ces espérances. Depuis assez longtemps déjà, je préconise un «programme de législature». Avec un tel programme, il sera possible de préciser les priorités politiques et de mettre enfin en train une discussion sur les problèmes fondamentaux de la ville. Je ne veux pas dire que l'on n'ait pas, jusqu'ici, engagé de discussions de principe. Mais, ces dernières années, on s'est trop aisément appuyé sur les jugements des experts et l'on ne s'est pas suffisamment préoccupé des buts de la politique gouvernementale. J'envisage que ce programme de législature, auquel un groupe de travail se consacre déjà depuis près d'une année, donnera à l'activité du Conseil municipal un caractère plus rigoureux, plus systématique et plus efficace.

«FAN»: Le Conseil de ville, donc l'autorité législative, a-t-elle également son mot à dire dans ce programme, ou s'agit-il uniquement d'un instrument de travail à l'intention de l'exécutif?

M. Fehr: à mon avis, ce programme devrait être un instrument de travail du Conseil municipal. Je suis contre le mélange de compétences. Un tel programme devrait simplement être soumis au Conseil de ville «pour prendre connaissance» - ce qui ne veut nullement dire que des objections émanant du parlement ne seraient pas dûment prises en considération.

IMPLANTATION INDUSTRIELLE - Comment la ville de Bienne peut-elle combattre la récession? Est-il possible, par exemple, d'attirer de nouvelles industries et de rendre ainsi Bienne moins dépendante de l'horlogerie.

M. Fehr: ce n'est certainement pas impossible, mais terriblement difficile, car toute une série de communes sollicitent également les entreprises. Une commis-

HAUSSE DES IMPÔTS INÉVITABLE - Comment pourra-t-on équilibrer le budget déficitaire de la ville? Le maire socialiste de Bienne devra-t-il «gratifier» ses administrés d'une augmentation d'impôts dès la première année de son mandat?

M. Fehr: il est de fait que nous ne pouvons continuer à nous endetter. La consolidation des dettes s'effectuera suivant les priorités du programme de législature. Mais je ne voudrais pas en dire davantage pour l'instant. Si les suppositions sur la base desquelles nous avons établi le budget se confirment, une hausse de l'impôt sera évidemment inévitable.

M. Fehr: j'augmenterais auparavant d'un dixième la quotité de l'impôt sur le revenu, la portant de 2,5 à 2,6. Du point de vue social, l'impôt direct se justifie. Mais toute hausse de l'impôt a ses limites. On ne peut pas indéfiniment serrer la vis. Bien sûr, il faudrait avant tout modifier le système fiscal. Malheureusement, ce n'est pas dans les compétences de la commune.

RATIONALISATION - On peut équilibrer un budget en augmentant les recettes, mais aussi en réduisant les dépenses. Qu'en est-il à Bienne?

M. Fehr: les autorités devront introduire des mesures de rationalisation raisonnables. Une mesure est raisonnable quand elle permet à l'administration un meilleur rendement avec un moindre effort.

M. Fehr: Oui, mais si possible sans licenciements, simplement en n'engageant pas de nouveau personnel. J'admets qu'une telle mesure ne répond pas à la conjoncture actuelle. Mais en fin de compte nous ne pourrions éviter les mesures de rationalisation.

M. Fehr: c'est là une argumentation purement quantitative. Il serait évidemment beaucoup d'employer dans l'administration une partie au moins des chômeurs. Mais je doute qu'on en trouve beaucoup qui soient capables de pourvoir les postes administratifs supprimés. Votre raisonnement ne joue pas.

M. Fehr: Certes, dans le domaine de la construction de logements, on ne peut pas tenir compte de cette évolution en vue de la construction du gymnase?

M. Fehr: La situation était toute différente. D'autre part, les locaux du gymnase ne resteront certainement pas vides, car nous avons encore à Bienne bon nombre de classes installées dans des baraques.

M. Fehr: A propos de gymnase, selon un rumeur qui circule avec insistance, il finirait par coûter le double du montant prévu.

M. Fehr: C'est là une argumentation purement quantitative. Il serait évidemment beaucoup d'employer dans l'administration une partie au moins des chômeurs. Mais je doute qu'on en trouve beaucoup qui soient capables de pourvoir les postes administratifs supprimés. Votre raisonnement ne joue pas.

M. Fehr: Certes, dans le domaine de la construction de logements, on ne peut pas tenir compte de cette évolution en vue de la construction du gymnase?

M. Fehr: La situation était toute différente. D'autre part, les locaux du gymnase ne resteront certainement pas vides, car nous avons encore à Bienne bon nombre de classes installées dans des baraques.

M. Fehr: A propos de gymnase, selon un rumeur qui circule avec insistance, il finirait par coûter le double du montant prévu.

M. Fehr: C'est là une argumentation purement quantitative. Il serait évidemment beaucoup d'employer dans l'administration une partie au moins des chômeurs. Mais je doute qu'on en trouve beaucoup qui soient capables de pourvoir les postes administratifs supprimés. Votre raisonnement ne joue pas.

M. Fehr: Certes, dans le domaine de la construction de logements, on ne peut pas tenir compte de cette évolution en vue de la construction du gymnase?

M. Fehr: La situation était toute différente. D'autre part, les locaux du gymnase ne resteront certainement pas vides, car nous avons encore à Bienne bon nombre de classes installées dans des baraques.

M. Fehr: A propos de gymnase, selon un rumeur qui circule avec insistance, il finirait par coûter le double du montant prévu.

M. Fehr: C'est là une argumentation purement quantitative. Il serait évidemment beaucoup d'employer dans l'administration une partie au moins des chômeurs. Mais je doute qu'on en trouve beaucoup qui soient capables de pourvoir les postes administratifs supprimés. Votre raisonnement ne joue pas.

M. Fehr: Certes, dans le domaine de la construction de logements, on ne peut pas tenir compte de cette évolution en vue de la construction du gymnase?

budgeté à cause des difficultés géologiques. La construction du gymnase serait une véritable débâcle!

M. Fehr: Je n'ai pas connaissance de ces rumeurs. Le terrain a certainement posé des problèmes. Il en résultera une augmentation des dépenses. En été, cette augmentation avait été évaluée à un demi-million de francs. Les tout derniers chiffres ne me sont pas connus. Je ne suis donc pas en mesure de préciser de combien le budget aura été dépassé. Dans tous les cas, il ne saurait être question d'une débâcle.

LE CONFLIT JURASSIEN - La ville de Bienne pourra-t-elle rester neutre dans le conflit jurassien?

M. Fehr: Je trouve absolument stupéfiant qu'il ait été possible de créer un nouveau canton. Dans la plupart des autres

pays, une sécession de ce genre aurait entraîné une guerre. En réponse à votre question, je dirai ceci: comme par le passé, nous devons collaborer avec nos voisins du Jura. C'est notre devoir. Pour moi «rester neutre» signifie donc uniquement ne pas se mêler des querelles qui éclatent à propos du nouveau canton. Il est évidemment possible que ces dissensions viennent compliquer nos rapports de bon voisinage.

M. Fehr: Les buts de la législature seront certainement définis sur la base d'idées de gauche. D'autre part, cette majorité évidente devrait permettre de pratiquer une politique plus efficace, comparée à celle de ces dernières années.



Le nouveau maire de Bienne, M. Hermann Fehr. (Avipress Gusselt)

JURA - JURA - JURA

Un office de développement économique pour mener une politique plus dynamique

De notre correspondant: L'économie du futur canton du Jura précède de nombreux milieux. C'est un problème important en cette période de crise économique non seulement conjoncturelle, mais encore structurelle. Comment promouvoir l'économie jurassienne? En créant un organisme d'Etat, du genre d'un «Conseil économique et social des régions» proposé par le parti socialiste jurassien? En instituant un organisme privé, l'Office de développement économique jurassien que préconise la commission «ad hoc» de l'ADIJ?

Le débat est ouvert. Dans le premier cas, il appartiendrait à la Constituante de prendre ses dispositions et d'inscrire dans la loi fondamentale du Jura ce Conseil économique. Dans le second cas, l'initiative appartiendrait au secteur privé, qui devrait pourtant pouvoir bénéficier d'une aide de l'Etat.

Ce problème fondamental a été évoqué hier après-midi aux Rangiers, lors d'une conférence de presse donnée par la commission de l'ADIJ qui a étudié et mis au point le projet de création d'un Office jurassien de développement économique (ODEJ). La conférence était présidée par M. Ernest Parietti, de Porrentruy, membre de l'Association pour le développement économique du district de Porrentruy, qui, par une résolution votée lors de son assemblée générale de juin dernier, a suscité l'initiative de l'ADIJ.

UN ORGANE EFFICACE

L'ODEJ serait un organisme-moteur de l'activité économique. Par sa représentativité, sa connaissance pratique des problèmes

économiques, par sa souplesse dans l'action, disent ses promoteurs, cet office pourrait animer et développer les secteurs primaires, secondaires et tertiaires du canton. Il rendrait les entreprises plus dynamiques et les hommes plus responsables, cela en développant la consultation, la concertation et la coordination.

Il aurait une triple mission: 1) Consultative: Il pourrait donner au gouvernement les avis et renseignements qui lui sont demandés sur les problèmes d'économie en général. Il participerait à l'élaboration de la législation et de la politique économique du canton en tenant compte des désirs de la population et des besoins spécifiques des différentes régions.

2) De développement économique: Il effectuerait des réalisations, rechercherait des entreprises nouvelles, contribuerait à la diffusion de l'information économique, étudierait les problèmes de transport de communications, de tourisme, d'énergie, de production industrielle, artisanale, agricole et alimentaire.

3) De gestion: L'ODEJ gèrerait des équipements d'intérêts régionaux, des établissements autonomes de l'office, du canton et des communes.

Dans l'esprit de ses promoteurs, l'ODEJ devrait être une institution de droit privé, reconnue d'utilité publique, qui bénéficierait

donc d'un statut particulier: ce serait une société d'économie mixte. Outre les associations citées plus haut, en feraient également partie l'Etat et la Banque cantonale, divers groupements tels que les Jurassiens de l'extérieur, les locataires, les consommateurs, etc. Les représentants des différents secteurs seraient répartis, dans la mesure du possible, paritairemment entre les trois districts. Cet office travaillerait en étroite collaboration avec le gouvernement, et spécialement avec le département de l'économie publique.

Une association de ce genre est compatible avec l'article 41 de la Constitution jurassienne (tel qu'accepté en première lecture). Rappelons que cet article est ainsi rédigé: «L'Etat encourage le développement économique du canton. Il tient compte des besoins des régions et veille à diversifier les activités. Il peut, à cet effet, créer et soutenir des services ou des institutions».

Ce projet d'office de développement économique jurassien est allé rejoindre, sur le bureau des constituants, les propositions pour un Conseil économique et social des régions faites par le parti socialiste. Les deux institutions pourraient difficilement cohabiter. Aussi, dans les milieux économiques privés jurassiens, attend-on avec intérêt l'option que prendra la Constituante, en souhaitant ardemment que l'article 41 soit maintenu dans sa teneur actuelle. BÉVI

CARNET DU JOUR

VENREDI - CINÉMAS: Relâche. PISCINE: Piscine couverte, Palais des congrès: 8 h à 16 h. Temple du Pasquart: 23 h 30, culte de la nuit de Noël. URGENCES: Pharmacie d'office: Hafner, 55, avenue de la Gare, tél. 22 43 72. Médecin: tél. 22 33 33. Dégâts d'eau et de gaz: tél. 22 33 88. «FAN-L'Express», rédaction biennoise: tél. (032) 22 09 11.

SAMEDI - CINÉMAS: Relâche. DIVERS: Temple du Pasquart: sainte cène de Noël. URGENCES: Voir vendredi.

DIMANCHE - CINÉMAS: Apollo: 15 h, 17 h 30 et 20 h 15. «Les douze travaux d'Astérix» (enfants admis dès 9 ans à 15 h). Capitole: 15 h, 17 h 30 et 20 h 15. «L'aïeule ou la cuisse». Elite: permanent dès 14 h 30. «Danish love acts». Métro: 14 h 50 et 19 h 50. «Zwei Schlitzhohlen in der gelben Hoelle»; «Le grand bazar». Palace: 15 h et 20 h 15. «Mary Popins». Rex: 15 h, 17 h 30 et 20 h 15. «King Kong»; 10 h 30. «La grande aventure du Kalahari». Scala: 15 h, 17 h 30 et 20 h 15. «Marathon Man». Studio: 15 h et 20 h 15. «Victoire à Entebé». DIVERS: Paroisse de Bienne-Ville: Noël 1976, 9 h 45, temple du Pasquart et 11 h, chapelle d'Evillard. URGENCES: Voir vendredi.

LUNDI - CINÉMAS: Apollo: 15 h, 17 h 30 et 20 h 15. «Les douze travaux d'Astérix» (enfants admis dès 9 ans à 15 h). Capitole: 15 h, 17 h 30 et 20 h 15. «L'aïeule ou la cuisse». Elite: permanent dès 14 h 30. «In 80 Betten um die Welt». Métro: 19 h 50. «Zwei Schlitzhohlen in der gelben Hoelle»; «Le grand bazar». Palace: 15 h et 20 h 15. «Mary Popins». Rex: 15 h, 17 h 30 et 20 h 15. «King Kong». Scala: 15 h et 20 h 15. «Marathon Man». Studio: 15 h et 20 h 15. «Victoire à Entebé». PISCINE: Piscine couverte, Palais des congrès: 8 h à 20 h. URGENCES: Pharmacie d'office: Hafner, avenue de la Gare 55, tél. 22 43 72. Médecin: tél. 22 33 33. Dégâts d'eau et de gaz: tél. 22 33 88. «FAN-L'Express», rédaction biennoise: tél. (032) 22 09 11.

Mardi: 15 h, 17 h 30 et 20 h 15. «Les douze travaux d'Astérix» (enfants admis dès 9 ans à 15 h). Capitole: 15 h, 17 h 30 et 20 h 15. «L'aïeule ou la cuisse». Elite: permanent dès 14 h 30. «In 80 Betten um die Welt». Métro: 19 h 50. «Zwei Schlitzhohlen in der gelben Hoelle»; «Le grand bazar». Palace: 15 h et 20 h 15. «Mary Popins». Rex: 15 h, 17 h 30 et 20 h 15. «King Kong». Scala: 15 h et 20 h 15. «Marathon Man». Studio: 15 h et 20 h 15. «Victoire à Entebé». PISCINE: Piscine couverte, Palais des congrès: 8 h à 20 h. URGENCES: Pharmacie d'office: Hafner, avenue de la Gare 55, tél. 22 43 72. Médecin: tél. 22 33 33. Dégâts d'eau et de gaz: tél. 22 33 88. «FAN-L'Express», rédaction biennoise: tél. (032) 22 09 11.

Mardi: 15 h, 17 h 30 et 20 h 15. «Les douze travaux d'Astérix» (enfants admis dès 9 ans à 15 h). Capitole: 15 h, 17 h 30 et 20 h 15. «L'aïeule ou la cuisse». Elite: permanent dès 14 h 30. «In 80 Betten um die Welt». Métro: 19 h 50. «Zwei Schlitzhohlen in der gelben Hoelle»; «Le grand bazar». Palace: 15 h et 20 h 15. «Mary Popins». Rex: 15 h, 17 h 30 et 20 h 15. «King Kong». Scala: 15 h et 20 h 15. «Marathon Man». Studio: 15 h et 20 h 15. «Victoire à Entebé». PISCINE: Piscine couverte, Palais des congrès: 8 h à 20 h. URGENCES: Pharmacie d'office: Hafner, avenue de la Gare 55, tél. 22 43 72. Médecin: tél. 22 33 33. Dégâts d'eau et de gaz: tél. 22 33 88. «FAN-L'Express», rédaction biennoise: tél. (032) 22 09 11.

Mardi: 15 h, 17 h 30 et 20 h 15. «Les douze travaux d'Astérix» (enfants admis dès 9 ans à 15 h). Capitole: 15 h, 17 h 30 et 20 h 15. «L'aïeule ou la cuisse». Elite: permanent dès 14 h 30. «In 80 Betten um die Welt». Métro: 19 h 50. «Zwei Schlitzhohlen in der gelben Hoelle»; «Le grand bazar». Palace: 15 h et 20 h 15. «Mary Popins». Rex: 15 h, 17 h 30 et 20 h 15. «King Kong». Scala: 15 h et 20 h 15. «Marathon Man». Studio: 15 h et 20 h 15. «Victoire à Entebé». PISCINE: Piscine couverte, Palais des congrès: 8 h à 20 h. URGENCES: Pharmacie d'office: Hafner, avenue de la Gare 55, tél. 22 43 72. Médecin: tél. 22 33 33. Dégâts d'eau et de gaz: tél. 22 33 88. «FAN-L'Express», rédaction biennoise: tél. (032) 22 09 11.

Togal dans 46 pays. Les comprimés Togal sont d'un prompt soulagement en cas de Rhumatisme - Grippe - Sciatalgie - Lumbago - Maux de tête - Douleurs musculaires - Total vous libère de vos douleurs, un essai vous convaincra! Comme friction, prenez le Liniment Togal très efficace. Dans toutes les pharm. et drogueries.

bulletin boursier

Table of stock market data for Neuchâtel, Lausanne, Genève, Zurich (act. étranger), Zurich (act. suisses), and Francfort. Columns include company names, dates (22 déc., 23 déc.), and prices.

Table of stock market data for Milan, Amsterdam, Tokyo, Paris, Londres, and New-York. Columns include company names, dates (22 déc., 23 déc.), and prices. Includes sections for 'Cours des billets', 'Marché libre de l'or', and 'Cours des devises du 23 décembre 1976'.

RÉGION DES LACS

LA NEUVEVILLE

Epidémie de vols

Ces derniers jours, plusieurs compteurs à prépaiement ont été fracturés, au Landeron et à La Neuveville. Dans cette dernière localité, quatre appareils ont ainsi été vidés de leur contenu qui représente la somme d'une centaine de francs. Une collection de channes en étain, d'une valeur d'environ 1000 fr. a disparu, durant la nuit de mercredi à jeudi, à la réception de l'hôtel Jean-Jacques Rousseau, à La Neuveville. Dans la nuit de mercredi à jeudi, un ou deux voleurs ont réussi à s'introduire à l'intérieur d'une caravane de chantier de la RN 5 en fracturant une fenêtre et se sont emparés ainsi d'une somme d'environ 300 fr. appartenant aux ouvriers.

CANTON DE NEUCHÂTEL

Budget accepté à Cressier

La dernière séance du Conseil général de Cressier s'est déroulée au Centre protestant sous la présidence de M^{me} Marguerite Berger et en présence de 31 conseillers généraux. L'ordre du jour légèrement modifié étant accepté, l'assemblée a passé à l'examen du budget 1977 qui se solde par un déficit de 283.500 fr., les dépenses s'élevant à 1.851.300 fr. pour un montant de recettes de 1.567.800 francs.

Voici les principaux montants des charges communales: intérêts passifs 240.000 fr.; instruction publique: 687.700 fr.; frais administratifs: 168.700 fr.; sports: 41.500 fr.; travaux publics: 154.000 fr.; police: 60.800 fr.; œuvres sociales: 225.700 fr.; forêts: 1800 francs. Concernant ce poste, l'intervention de M. Cyril Persoz qui ose espérer un bénéfice pour les années à venir malgré la mévente des bois. Le poste «Hygiène publique» s'élevant à 206.000 fr. a fait l'objet d'une intervention de M. G.-E. Vacher qui demanda que la commune étudie la situation préoccupante de Cottendard et le moyen d'en sortir. M. J.-M. Hämmel proposa d'instaurer une taxe pour le ramassage des ordures ménagères. M. Gougler répondit à M. Vacher que le Conseil communal est conscient du problème «Cottendard», mais qu'il n'est pas facile de se retirer de la société. Cette affaire est suivie de très près. Le dernier poste des charges s'élève à 65.100 fr. et concerne les dépenses diverses.

Le point principal des recettes est incontestablement celui des impôts: 1.148.100 fr., montant qui provient pour la moitié des personnes physiques et pour l'autre moitié, des personnes morales. Les principaux autres

revenus sont: intérêts actifs: 29.500 fr.; immeubles productifs: 7200 fr.; taxes: 114.000 fr.; recettes diverses: 41.500 fr.; service des eaux: 66.500 fr.; service de l'électricité: 161.000 francs.

Au sujet du budget, M. Wyrsch espérait un budget prévisionnel afin que la commune ne subisse plus la situation financière mais puisse la maîtriser dans le futur. Le budget a été ensuite approuvé à l'unanimité.

Le point suivant «Perception d'un acompte provisionnel d'impôt» a aussi été accepté. Le contribuable paiera donc ses impôts communaux en deux tranches, soit: 50 % de l'impôt de l'année précédente à fin juin, puis à fin septembre, le solde sur la base de la nouvelle déclaration.

M. Georges Ansermet propose le renvoi pour étude, car ces taxes d'épuration des eaux usées touchent surtout le petit contribuable. Le parti radical et le parti libéral soutiennent la proposition du Conseil communal. Finalement, par 22 oui contre 4 non, une taxe de 30 fr. par contribuable plus 8 % de l'impôt communal et 0,5 % de la valeur de l'assurance-incendie pour les immeubles sis sur le territoire communal sera perçue dès le 19 janvier prochain. Le crédit de 30.000 fr. pour l'établissement et l'entretien des égouts a été accepté à l'unanimité de même que le nouveau règlement de la Châtellenie de Thielle.

La suite de l'ordre du jour concernait la nomination d'un membre à la commission du feu, à la suite de la démission, pour raisons de santé, de M. Marcel Ruedin. M. Traugott Zbinden (lib) a été nommé à l'unanimité.

Il a été décidé de poser un compteur pour le

téléphone utilisé par le corps enseignant au centre scolaire. M. J.-E. Ruedin demanda des précisions au sujet du nouveau règlement du Caveau. M. Aubry répondit que le Caveau est réservé en premier lieu aux sociétés et familles du village d'où les locations suivantes: 50 fr. jusqu'à 50 personnes pour les sociétés, 20 fr. pour les familles, 130 fr. pour les sociétés extérieures. Le problème de la cabine téléphonique a été soulevé à nouveau de même que celui de l'antenne collective de télévision, mais on se souvient que le devis initial était de 200.000 fr. et ce problème sera repris. Une demande a été faite afin d'obtenir un cabinet de consultations médicales valable à l'Hospice.

RÉCEPTION DES JEUNES FILLES ET DES JEUNES GENS

M^{me} M. Berger s'adressa à eux en termes chaleureux et remit à chacun un gobelet dédié. M^{lle} Chantal Ruedin prit la parole au nom des jeunes afin de remercier les autorités et de les assurer de leur souci de bien faire. Pour clore cette assemblée, on a pris connaissance de l'état de la population au 15 novembre 1976 qui se présente comme suit: 1584 habitants, 582 protestants et 972 catholiques, 344 Neuchâtelois, 700 Confédérés et 540 ressortissants étrangers.

Crédit renvoyé à Montalchez

Le Conseil général de Montalchez a siégé le 17 décembre, sous la présidence de M. Francis Burtat. L'appel fait constater la présence de douze conseillers généraux et les cinq membres du Conseil communal sont présents. Le procès-verbal de la séance du 27 août 1976 est accepté sans modification, puis le budget 1977 est commenté par l'administrateur. Ce budget prévoyant un boni d'exercice de 175 fr. est peut-être un peu optimiste, mais il est accepté sans observation. L'instruction publique à elle seule représente une charge de 45.970 francs, l'administration une charge de 13.285 fr. Les forêts ne laissent qu'un bénéfice de 15.500 fr., alors que la rentrée d'impôts est chiffrée à 67.000 francs.

La réfection du collège ayant causé quelques surprises désagréables, un nouveau crédit de 25.000 fr. est nécessaire, crédit accordé sans opposition car toutes les factures sont déjà payées. Une demande de crédit pour pompage d'eau est aussi demandée, l'eau des sources ayant été déclarée impropre à la consommation par le laboratoire cantonal. L'entrée en matière pour ce crédit a été refusée, la chose devant être revue et étudiée à nouveau. Une demande de cautionnement solidaire de 500.000 fr. en faveur de l'hôpital et maternité de la Béroche a été acceptée à l'unanimité. Les heures de travail faites pour la commune et payées actuellement 6 fr. sont dorénavant facturées 8 francs.

La parole n'étant plus demandée, le président a levé la séance après avoir présenté ses vœux pour l'an prochain. Il ne restait plus qu'à «attaquer» la collation offerte par la commune: des sandwiches au jambon arrosés des meilleurs crus de la Béroche.

VAL-DE-TRAVERS

MÔTIERS

Exposition François Jaques 1977: le comité d'organisation est en place

(sp) L'été 1977 sera celui du peintre François Jaques; en effet, à l'occasion du 100^{me} anniversaire de sa naissance et du 40^{me} anniversaire de sa mort, le Musée régional d'histoire et d'artisanat du Val-de-Travers, en collaboration avec la fondation du château de Môtiers, a décidé de présenter une grande exposition rétrospective de celui qu'on appelle parfois, non sans raisons, le «peintre-paysan du Jura». Du 1^{er} juillet au 18 septembre, plusieurs dizaines d'huiles, d'aquarelles, de dessins, d'affiches et d'autres créations artistiques de Jaques seront exposées à la maison des Mascarons et au château de Môtiers.

La semaine dernière, un comité d'organisation s'est constitué en vue de cette importante manifestation que le Musée cantonal des Beaux-arts, à Lausanne, songeait d'abord à mettre sur pied, mais à laquelle il a renoncé au profit du Val-de-Travers. Ce comité comprend les personnes suivantes: M. Eric-André Klausner, président; M^{me} Micheline Landry-Béguin, vice-présidente; M. Frédy Juvet, trésorier et responsable du vernissage; M. Jacques-André Steudler, secrétaire aux procès-verbaux; M^{me} Raymond Huguenin, secrétaire à la correspondance; M. François Matthey, préposé aux publications (réédition de l'étude de Jules Baillod sur François Jaques); M. Pierre Aeschlimann et Charles-Edouard Bobillier, responsables du gardiennage; M. Gilbert Bieler, responsable des transports; M. Philippe Gobbi, préposé à la publicité; M. Eric-André Klausner, préposé aux relations avec la presse; M. Pierre von Allmen, conseiller artistique; M^{me} Micheline Landry, responsable de l'exposition au château; M. Pierre-André Delachaux, responsable de l'exposition aux Mascarons, et M. Louis Jaques et Edouard Engel-Jaques, membres assesses et représentants de la famille de l'artiste.

L'exposition sera agrémentée de conférences-projections proposées par M. Engel-Jaques, ainsi que de visites d'immeubles abritant des fresques peintes naguère par François Jaques à Fleurier où il est né, (en 1877) où il a habité et travaillé comme professeur de dessin jusqu'en 1916 avant de s'établir à Prangins (Vaud) où il est décédé en 1937.

FRIBOURG

Fouilles archéologiques en Singine

De notre correspondant: M^{lle} Hanni Schaub, archéologue cantonale, signale de fort intéressantes découvertes en Singine. En 1970, puis cette année, M. Hans Brugger, de Jetschwil, signalait au service archéologique cantonal que des ossements humains avaient été trouvés dans une gravière, à l'est de la Schuermatt, près de Balzerswil. Après la fermeture des riches chantiers archéologiques de la Gruyère, à Vuipens et à Riaz, une équipe réduite, conduite par M^{me} Brigitte Amsler, a entrepris des recherches, à la Schuermatt. En quatre semaines, du 8 novembre au 9 décembre, vingt-six tombes ont été mises au jour, non loin de fosses rondes qui pourraient être des vestiges d'habitats (mais il est impossible de l'affirmer). C'est dans deux de ces tombes qu'ont été découverts des objets. La nécropole a pu être estimée comme remontant au 6^e siècle de notre ère.

Toutes les tombes de la Schuermatt étaient orientées est-ouest. Neuf d'entre elles, directement sous l'humus, étaient en très mauvais état. Mais dix-sept autres, creusées dans le gravier, renfermaient des squelettes assez bien conservés.

Deux sépultures seulement contenaient des objets provenant sans doute du costume des défunts: une boucle de ceinture en fer, trouvée dans la tombe 23, avait une plaque rectangulaire rouil-

lée en surface, à laquelle restaient attachés des restes d'étoffes très fines. Une radiographie de cette pièce révéla de riches décors à entrelacs en fil d'argent. D'autre part, sous le bassin du squelette de la tombe 26, on découvrit une boucle de ceinture en bronze, ainsi que, sur la poitrine, deux appliques rondes en bronze également, avec trois rivets chacune. Ces appliques se trouvaient sans doute sur la ceinture.

La nécropole est située sur le territoire de la commune de Saint-Ours qui en recèle d'autres, où des découvertes d'objets avaient été faites il y a tout juste 70 ans.

Police de sûreté

(c) La police de sûreté de Fribourg communique qu'elle a eu à s'occuper de 381 affaires au cours du dernier mois de novembre. Il s'agit de 64 vols et tentatives de vol avec effraction (butin 106.000 fr., dégâts 16.500 fr.), ainsi que de 179 vols divers et autres infractions contre le patrimoine, pour un montant de 111.000 francs.

Il y eut en outre une tentative de vol à Dommidier, un incendie, une agression et cinq affaires de meurtres, six disparitions de personnes (toutes retrouvées) et trois levées de corps.

On a compté dix-neuf infractions à la loi fédérale sur les stupéfiants.

Six voitures volées ont été retrouvées. Il y eut 74 vols de cyclomoteurs (22 retrouvés) et 22 vols de cycles (7 retrouvés).

Dans la Broye en zigzag

De notre correspondant:

En décembre, la population de Dommidier compte 1572 habitants contre 1614 à fin 1975.

Plusieurs fêtes de Noël ont eu lieu ces jours derniers en pays broyard. Dans la plupart des localités, jeunes et moins jeunes ont fraternisé autour du traditionnel sapin. A Surpierre par exemple, c'est dans une salle du château que le troisième âge a été convié par la société de développement du village, le parti socialiste et les propriétaires de l'ancien édifice, M. et M^{me} Max Burki.

Une société de tennis vient de se constituer dans le chef-lieu. Présidée par M. André Bise, député, elle entend aménager trois courts sur un terrain communal sis à deux pas du nouveau port de petite batellerie. Le coût de cette réalisation est estimé à plus de 400.000 francs. L'initiative de ces travaux revient à la société de développement.

Des chantres de la société paroissiale d'Aumont ont reçu un diplôme d'honneur à l'occasion de leurs vingt ans d'activité au sein du chœur mixte. Ce sont M^{mes} Béatrice et Hélène Volery, Canisia Ansermet et M. Léon Volery.

VAUD

YVERDON

Eau plus chère?

(c) La Municipalité d'Yverdon, afin d'équilibrer le compte du service des eaux, déficitaire, dans l'optique du budget 1977 (découvert 234.000 fr.), s'est prononcée pour une hausse du prix de vente de l'eau au mètre cube de 50 à 55 centimes.

Départs chez les pompiers

(c) Le corps des sapeurs-pompiers d'Yverdon a siégé à l'hôtel-de-ville. Deux figures particulièrement connues vont quitter le corps des sapeurs, le quartier-maître Charles Ray et M. Albert Lassueur, commandant de la compagnie d'alarme, qui seront remplacés respectivement par les capitaines F. Magnin et Chaperon. M. Ernest Perrin, major-commandant, présente le rapport d'activité. L'effectif de la compagnie est de 160 hommes.

Concert

(c) Le Corps de musique d'Yverdon (fanfare municipale) a présenté son concert annuel samedi soir au Casino-théâtre. Une délégation de Castelnaudary (France) y assistait. La soirée débuta par une marche des Cadets sous la direction de M. Paul Pilloud. Les Caroures présentèrent divers morceaux avec comme moniteur M. Yves Morel, puis après un entr'acte, le Corps de musique, placé sous la direction de M. Gérard Viette, présenta son programme où les difficultés musicales étaient nombreuses, notamment dans Jodrell Bank et Orion. Hier matin, les membres de Castelnaudary furent reçus par la Municipalité d'Yverdon pour un apéritif et un repas.

ROCHES

Crédit pour l'éclairage public

(c) L'assemblée communale de Roches a été présidée par le maire Robert Chèvre. Le budget a été accepté; le taux d'impôt reste à 2,4 et le budget présente 113.200 fr. aux recettes et 91.800 fr. aux dépenses. Un nouveau règlement d'organisation a été présenté par M. Friedli, conseiller communal et accepté. L'assemblée a d'autre part voté un crédit de 10.000 fr. pour améliorer l'éclairage public.

Libéralités à Moudon

(c) Comme chaque année, la Chambre des pauvres habitants de Moudon s'est réunie sous la présidence de M. Ernest Martin. Afin de remplacer M. Charles Eichenberger, décédé, la Chambre a fait appel à M. André Nicod. Elle a ensuite alloué 600 francs au comité des malades, 600 francs à l'entraide familiale et 700 francs à la garderie d'enfants. L'intérêt du «fonds Elisa Bastian» a été remis à la «Soldanelle», pour le Noël des anciens. En outre, l'entraide familiale moudonnaise recevra un don supplémentaire de 600 francs, provenant des fonds de l'œuvre de la sœur visitante, gérés par la Chambre des pauvres habitants.

MISSY

Approbation du budget

(c) Dans sa dernière séance, le Conseil général de Missy a adopté le budget pour 1977, prévoyant un déficit de 2300 fr., sur un total de dépenses de 195.000 francs. Contrairement à l'avis de la municipalité, le conseil a suivi l'avis de la commission et voté l'achat, pour le prix de 28.000 francs l'hectare, d'un reliquat d'une superficie de 3,2 hectares, provenant du remaniement parcellaire. Le projet de la deuxième étape de revêtement des chemins communaux a été approuvé, puis le conseil a élu son bureau pour 1977. M. Ulrich Riesen, président, et M. Gilbert Chardonnens, vice-président, ont été réélus pour une année.

Vuarrens: budget

(c) Le projet de budget pour 1977 prévoit un excédent de dépenses de quelque 5500 francs, sur un montant de 378.000 francs. M. J.-P. Ducret et M. Marcel Vuilliamoz ont été reconduits dans leur fonction de président et de vice-président.

Concert de l'Avent

(c) Samedi soir, à l'église paroissiale de Granges, de nombreux fidèles ont participé au concert de l'Avent, donné par le chœur du collège de Payerne, dirigé par M. Robert Cardinaux, avec M^{lle} Nelly Wernaldy, organiste, et M. Jean-Maurice Capt, hautbois.

JURA

PONTENET

Initiative pro-bernoise acceptée

(c) L'assemblée communale de Pontenet a siégé sous la présidence de M. Roger Humair. Le budget a été accepté, présentant une quotité de 2,5 inchangée et un déficit de 2380 francs. L'assemblée a décidé de réintroduire le principe de subventionnement en faveur des nouvelles constructions au village en 1977 par une somme de 5000 fr. par construction. Enfin, une initiative émanant des milieux de «Force démocratique» portant 25 signatures, demandait que le règlement municipal soit modifié pour les élections du secrétaire communal, du caissier communal et du préposé à la caisse de compensation. Malgré l'avis défavorable du Conseil, cette initiative a été acceptée par 26 voix contre 20. Dorénavant les fonctionnaires communaux seront nommés par la voie des urnes et non plus par le Conseil municipal.

PERREFITTE

Compétences accrues du Conseil municipal

(c) Présidée par M. Jean Koenig, l'assemblée communale de Perrefitte a accepté le budget qui est équilibré avec un taux inchangé de 2,4 et 461.550 fr. aux recettes comme aux dépenses. Un nouveau membre de la commission d'aménagement a été nommé en la personne de M. Théophile Klay et un nouveau règlement d'administration a été accepté avec une modification importante, l'augmentation des compétences du Conseil municipal. L'ancien règlement datait de 1963. Pour l'école enfantine, l'assemblée a décidé que les enfants du village iront à Moutier, la commune donnant 630 fr. par élève à Moutier et les parents devant verser une centaine de francs et s'acquitter des frais de transport.

LA HEUTTE

Budget favorable de la commune bourgeoise

(c) La Bourgeoise de La Heutte a siégé sous la présidence de M. Paul Schurch. M. Francis Wuilleumier, caissier, a présenté le budget pour 1977 qui est bouclé avec un léger actif. Le président a, en outre, fait un rapport sur l'activité de cette année et dont il ressort que la corporation est bien gérée.

BÉVILARD

Achat de terrain

(c) L'assemblée communale de Bévilard a accepté le budget 1977 avec un déficit de 182.000 francs. Le règlement sur le subventionnement pour la création de nouveaux logements a été abrogé par 33 voix contre 24. Un crédit de 50.000 fr. pour l'achat d'une parcelle de terrain de 1902 mètres carrés a été accepté. Dans les divers, M. Etienne Haerberli, nouveau maire de la commune, a renseigné l'assemblée sur la future piscine régionale de Malleray-Bévilard.

Aigreurs?



Les pastilles Rennie neutralisent l'excès d'acide, soulagent et stimulent la digestion. C'est grâce à ces caractéristiques que ces pastilles préviennent l'hyperacidité. Prenez 2 Rennie après le souper et vous vous sentirez tout de suite à l'aise. En vente dans les Pharmacies et drogueries.



Rennie

A peine dans la bouche, il soulage déjà l'estomac.

BIBLIOGRAPHIES • BIBLIOGRAPHIES

André Méhat

Comment peut-on être charismatique?

(Editions du Seuil)

Ce récit vivant, à base autobiographique, parfois ému, parfois ironique, fait découvrir au lecteur que les charismes ne relèvent pas de l'extase et qu'ils sont compatibles avec une pleine conscience et une entière lucidité. Le renouveau charismatique a de profondes racines dans la tradition catholique et il apporte une réponse à ceux qui espèrent dans l'avenir de l'humanité; il ouvre ainsi une voie pour restaurer l'unité de l'Eglise catholique, écartelée entre progressistes et intégristes, et, au-delà, l'unité de tous les chrétiens.

André Patrick

Balades au pays bleu

(Editions Monique Bochet)

Six nouvelles évoquant tour à tour la vie d'un village de Romandie, celle d'une vallée de montagne, ou encore les songes qui peuvent naître lorsqu'on se trouve en contact avec les mystères de la nature ou quand on refuse les déceptions de l'amour.

Cultures Volume III N° 3 1976

Tendances culturelles III

(Les Presses de l'Unesco et de la Baconnière)

Ce volume traite des thèmes américains: les Etats-Unis, image renouvelée de l'Europe, l'américanisation des langues dans le Nouveau Monde, les Indiens des Amériques dans le monde contemporain. Puis ce sont les problèmes de l'art, de la science et de la société en Occident, le pluralisme culturel en Suisse et les grands centres d'art et de culture.

Jean-Luc Chappaz

Faust

ou le triomphe d'un mythomane

(Editions Monique Bochet)

Une transposition moderne de Faust, avec Marguerite, son ex-fiancée, Desdémone, Ophélie, Juliette, chœur, soprano, acteur, éditeur et pompier de service. Un pot-pourri de Shakespeare, Goethe, Baudelaire, dans une atmosphère très vingtième siècle.

Cultures Volume III N° 4 1976

La culture, la société et l'économie dans un monde nouveau

(Les Presses de l'Unesco et de la Baconnière)

Une suite d'études sur le défi du XX^e siècle, la paix ou l'anéantissement, la vie et la mort à l'âge de l'atome, la solidarité mondiale, le nouvel ordre économique, les problèmes du Tiers-Monde, l'identité africaine, les crises mondiales et la culture, le rôle des intellectuels, la cité polychrome du bonheur, la liberté de jugement, etc.

F 1 - Grands Prix 1976

(Ed. 24 Heures)

Les amateurs de course automobile sont comblés. En effet, grâce à l'album grane format que viennent de publier les Editions «24 Heures», ils pourront revivre la lutte intense que se sont livrés les Lauda, Hunt, Regazzoni, etc., tout au long de 1976. Les auteurs, Willy Richard pour les dessins et Mario Luini pour le texte, sont deux mordus du sport automobile qu'ils connaissent jusque dans les moindres détails, car ils sont liés d'amitié avec tous les grands champions.

Yakari et le bison blanc

(Ed. Jobin, Cherner)

Il y a neuf ans, Derib et Job (le dessinateur Claude de Ribapierre et le scénariste André Jobin) inauguraient avec «Pythagore et C^o contre Brazzerro» la série des aventures du fameux hibou, la première expérience suisse d'envergure dans le domaine de la bande dessinée. «Opération-Rhino» et «Les Géants de la Toundra» sont parus depuis.

De la rencontre Derib + Job est également né le personnage de Yakari, le petit Indien. Le premier album de la série «Yakari» a été publié il y a trois ans. Le deuxième, tant attendu des petits et des grands, vient enfin de sortir de presse sous le titre «Yakari et le bison blanc». Ces 44 nouvelles planches d'aventures, d'humour, de tendresse et de courage racontent une histoire belle et forte.

Plaisirs de la table suisse

(Editions Silva)

Le troisième et dernier tome du Petit livre Silva «Plaisirs de la table suisse», attendu depuis longtemps, vient de paraître. De nouveau, ses deux auteurs, Heidi et Gerold Albionico ont glané, aux quatre coins de la Suisse, des recettes régionales de nos ancêtres, appétissantes et faciles à préparer, les ont essayées et, au besoin, légèrement rafraîchies pour les adapter à notre temps. Essayez-les et détectez-vous.

Féerie du monde des cavernes

(Editions Silva)

La caverne la plus longue du monde – le système du Hölloch avec ses 124 kilomètres explorés – se trouve en Suisse. L'un des plus éminents spéléologues, le professeur Alfred Bögli, est Suisse également. En tant qu'auteur du texte et des illustrations de ce ouvrage, il s'adresse aux profanes en un récit fascinant, ponctué d'explications claires et nous conduit à travers l'univers du karst et des eaux souterraines.

Silvio Munari

Gestion d'un système scolaire

(A la Baconnière)

Par l'analyse approfondie des structures de l'organisation d'un système et de ses modes de fonctionnement, cet ouvrage met en évidence les disfonctions-clés qui bloquent actuellement de nombreuses réformes ou qui sont à l'origine de pertes d'énergie humaines ou matérielles considérables. Décrites à partir d'un cas particulier – le système scolaire neuchâtelois – elles traduisent des faiblesses qui se rencontrent trop souvent dans les secteurs de nombreuses administrations publiques.

Madeleine Secrétan

C'est moi qui est le professeur

(Ed. Rossel)

Cet ouvrage déopilant contient 400 perles de «profs» recueillies par Stéphane Steeman et Jacques Mercier et enfilées par A. P. Duchâteau. Des perles d'inculture dues à ces Messieurs les enseignants. De quoi rire et sourire, sans oublier que l'erreur est humaine et que les enseignants sont heureusement avant tout des hommes.

Quand le bateau coule

(Ed. Enebé)

Alors que le bateau coule, une bouée de survie apparaît. Quel est cet espoir, cette certitude qui promet le secours? Dans ce roman dont le scénario se déroule au sein de la jeunesse moderne, différents tableaux, très réalistes, apportent une réponse aux situations tragiques et désespérées.

Jules Guex

La montagne et ses noms

(Editions Pilet Martigny)

Allant des sommets aux vallées, des vallées aux alpages, l'auteur a fraternisé avec les bergers, apprenant d'eux les noms des combes, des pâturages, des accidents de terrain. Un livre qu'ont aimé et qu'aimeront tous ceux qui, parcourant une région, cherchent à en découvrir les attaches et les lointaines origines. Deuxième édition revue et augmentée.

Jean Thévenot

Hé! La France, ton français fout le camp!

(Duculot)

Journaliste, homme de Radio et de Télévision, Jean Thévenot est aux premières loges pour observer la dégradation de la langue française et pour dénoncer les responsables d'une évolution menaçant la culture elle-même. Il le fait ici, en termes vifs, véhéments, assortis de multiples citations, qui contribueront à faire rebondir le débat sur une question qui nous concerne tous.

J. P. Jornod

Réquisitoire tardif

(Editions Philarte)

Un livre d'espoir, qui parle de joie, de santé, de beauté, de respect des valeurs. Est-ce tellement démodé? L'originalité à tout prix semble parfois étouffer ces valeurs fondamentales. C'est aussi le problème de l'artiste et de l'homme en général face aux systèmes.

Fernand Quartenoud

Quand tes lèvres se lèvent

(Editions Saint-Germain-des-Prés)

Si les chances de l'Espérance et de l'Amour subsistent, le poète s

ACTUALITÉ SUISSE ET ROMANDE

Le Conseil fédéral modifie des règles de la circulation

BERNE (ATS). — Le Conseil fédéral a décidé d'apporter plusieurs modifications aux règles de la circulation routière découlant de l'ordonnance de novembre 1962. Les modifications, qui entreront en vigueur au 1^{er} janvier prochain, touchent tant les voitures et camions que les motocycles et les cycles.

Ainsi, les limitations de vitesse à 60, 100 et 130 km/h que le Conseil fédéral vient de fixer ont été intégrées dans l'ordonnance. Mais il ne faut pas oublier que, formellement, on ne peut circuler à ces vitesses maximales que si les conditions de la route, de la circulation et de la visibilité le permettent. D'autre part, les avertisseurs de panne clignotants ne peuvent être utilisés que sur le véhicule à l'arrêt, en complément du signal de panne, ainsi qu'en cas de remorquage sur les autoroutes et semi-autoroutes.

Au chapitre de la lumière, on note qu'il est interdit dorénavant de circuler avec les feux de position pour tout éclairage. Selon les conditions atmosphériques et de visibilité, il faut allumer les feux de croisement, les feux de route ou les feux de brouillard. En outre, dans les tunnels annoncés par le signal adéquat, les feux de croisement sont toujours obligatoires.

On recommande aussi aux motocyclistes et conducteurs de motocycles d'enclencher le feu de croisement même de jour. Quant aux cyclistes et conducteurs de cyclomoteurs, ils ne peuvent

devancer une file de véhicules par la droite que s'il subsiste un espace suffisant: il leur est expressément interdit de la devancer en se faulant entre les véhicules. Enfin, normalement, les cyclistes et les cyclomoteuristes ne doivent pas circu-

ler de front. Il ne leur est permis de le faire que sur une chaussée d'au moins 8 mètres de large, lorsque la circulation des cycles et des cyclomoteurs est dense ou qu'ils roulent en groupe organisé de plus de 10 personnes.

Augmentation des rentes AVS-AI au 1^{er} janvier: plus 5%

BERNE (ATS). — Par l'arrêté du 1^{er} juin 1975, les Chambres fédérales ont chargé le Conseil fédéral d'adapter les rentes AVS et AI à l'évolution des prix pour les années 1976 et 1977. Le renchérissement s'étant ralenti ces derniers temps, le Conseil fédéral a pu retarder jusqu'au 1^{er} janvier prochain l'adaptation des rentes. A cette date, elles seront augmentées selon un taux de 5%. Cette augmentation compensera le renchérissement jusqu'à un niveau de 167,6 points de l'indice suisse des prix à la consommation.

Les nouveaux montants des rentes seront versés en janvier, aux dates habituelles. Les ayants-droit ne recevront pas de communication personnelle au sujet de l'augmentation. L'adaptation ne correspond pas toujours exactement à 5%, surtout du fait que les montants sont

arrondis au franc supérieur ou inférieur. Pour les rentes complètes nées au cours de cette année, la hausse est de moitié inférieure parce que ces rentes comprennent déjà le calcul de l'évolution des revenus en 1975. Mais cette augmentation suffit déjà pour compenser le renchérissement survenu en 1976. Il est possible que les rentes partielles modestes ne bénéficient même d'aucune augmentation.

Les limites de revenu fixées pour l'octroi des prestations complémentaires à l'AVS et à l'AI seront également fixées à un taux plus élevé au 1^{er} janvier prochain. En outre, les cantons pourront accorder des déductions plus élevées pour le loyer. En règle générale, aucune communication personnelle aux bénéficiaires de prestations complémentaires n'accompagnera le premier versement du nouveau montant.

Prévisions à court terme dans le domaine de la construction

Pour apprécier l'évolution future de l'industrie du bâtiment, il ne faut pas tenir compte seulement des constructions projetées, mais encore, comme l'indique le délégué aux questions conjoncturelles dans son Bulletin (cahier numéro 3 de 1976), d'autres indicateurs précurseurs, principalement des autorisations de construire des logements et du dépôt pour approbation des plans d'entreprises industrielles. On sait que 15.100 autorisations de construire des logements ont été délivrées dans les villes en 1975, contre 22.100 l'année précédente (-31,4%). Dans la première moitié de 1976, ce nombre dépassait à peine 5200, ce qui représente une diminution de 38% par rapport à la même période de l'année précédente. La prévision faite dans le chapitre sur les constructions projetées, selon laquelle la production de logements fléchirait encore fortement en 1976, se trouve ainsi confirmée.

Quant au nombre des plans d'entreprises industrielles soumis à l'approbation, il a diminué de plus de 22% entre 1974 et 1975. Le même recul a été enregistré durant le premier semestre de 1976. Le volume des locaux à transformer et à agrandir a même diminué de 35% en 1975 et cette tendance s'est accentuée dans la première moitié de 1976. Ces chiffres

montrent combien l'artisanat et l'industrie ont restreint leurs investissements en matière de construction au cours de l'année. Le ralentissement de la récession ne devrait pas changer grand-chose à cette situation.

Les livraisons de ciment, de briques et de tuiles constituent également un indice permettant d'apprécier la conjoncture, car elles sont utilisées surtout par l'industrie du bâtiment et peuvent être considérées comme des indicateurs précurseurs. En 1975, les livraisons de ciment avaient diminué de 30%, de même que celles de tuiles, alors que l'ensemble de la construction avait régressé de plus de 18%, en termes réels. Cette distorsion est due surtout au fait que les branches connexes de l'industrie du bâtiment étaient encore moins touchées par la récession, comme nous l'avons déjà indiqué, et que la présente enquête porte autant sur ces branches que sur la construction proprement dite. Durant le premier semestre de 1976, les livraisons de ciment ont diminué de 7,4% par rapport à la même période de l'année précédente. Quant aux livraisons de tuiles, elles ont baissé de 8,3% au premier trimestre de 1976; au 2^{ème} trimestre de 1976, ce recul s'était réduit de presque la moitié. Ces chiffres indiquent aussi que le fléchissement dans la

construction s'affaiblit de manière sensible.

Comme les années précédentes, le délégué aux questions conjoncturelles a mené une enquête ce printemps auprès des ingénieurs du bâtiment et des architectes faisant partie de la Société suisse des ingénieurs et architectes, afin de connaître leur opinion sur les perspectives dans le secteur de la construction. Ces personnes sont particulièrement bien placées pour apprécier les tendances qui se dessinent dans la branche. L'enquête a été nettement améliorée: désormais, les bureaux d'ingénieurs et d'architectes seront priés de renseigner chaque trimestre sur les nouvelles commandes qu'ils ont reçues, sur celles qu'ils ont déjà en portefeuille, sur les travaux prévisibles et les engagements envisagés dans l'effectif du personnel.

Pour le moment, les comparaisons avec l'année précédente seront limitées. D'une manière générale, les résultats obtenus pour le premier trimestre 1976 confirment la tendance au fléchissement dans la construction. Comme ce fut le cas jusqu'ici, le bâtiment reste plus touché que le génie civil. Comparativement à la situation actuelle, les perspectives sont appréciées de manière un peu moins pessimiste.

Le scandale de la Furka: calomnie, diffamation s'écrie l'ancien conseiller fédéral Roger Bonvin

Chacun se souvient des vives attaques dont M. Roger Bonvin fut la cible tant aux Chambres fédérales que dans la presse au sujet du tunnel de la Furka en cours de percement actuellement. On l'accusa «d'improvisation, de népotisme, de corruption même». L'ancien président de la Confédération s'était tu «par respect de la séparation des pouvoirs» dit-il, puisque le Conseil national avait demandé la mise sur pied d'une commission d'enquête. Comme cette commission ne sera pas créée M. Bonvin est sorti hier à Sion de son silence. Il a adressé à tous les députés aux Chambres et à divers intéressés un long exposé où il démolit les accusations de ses détracteurs, ne craignant pas de parler à leur endroit de fantaisie et d'accusations diffamatoires et calomnieuses.

M. Bonvin conteste tout d'abord «l'improvisation» dont on a parlé. «En effet, les travaux préparatoires à l'établissement du projet, du devis et du message du Conseil fédéral de 1970 se sont étendus sur plusieurs années. M. Bonvin évoque en détails les observations géologiques qui ont été faites en citant les noms des professeurs, parle de l'étendue des études entreprises de 1953 à 1957, insiste sur les travaux de la commission Rish-Mohr-Baumann instituée par le conseiller fédéral Gnaegi, rappelle l'étude du projet et les devis définitifs du tunnel établis par l'Ecole polytechnique fédérale, dresse des comparaisons entre le devis de l'EPF et celui de l'étude parallèle de l'Office des transports, y compris les coûts prévisibles, parle de la demande de crédit de 80 millions de fr et de la mise à disposition par les Chambres de 74 millions. M. Roger Bonvin relève que «le coût total des travaux adjugés aux entreprises pour le tunnel de base est plus faible que le crédit accordé par les Chambres. La réserve avec les index de renchérissement officiel raccordés s'élève à 4,8 millions. Une réserve existait donc. Affirmer le contraire est faux». La conclusion sur ce chapitre est la suivante: «Le Conseil fédéral pouvait en toute sérénité laisser la

société Furka-Oberalp exécuter les travaux du tunnel par son conseil d'administration, sa direction et ses experts. Et l'accuser d'improvisation est une pure fantaisie».

Répondant à l'accusation de népotisme, on précise à Sion qu'aucune personne membre de la famille de Roger Bonvin ou des familles alliées n'a participé ou ne participe directement ou indirectement aux travaux de percement de ce tunnel. L'ingénieur Coudray n'est nullement apparenté à Roger Bonvin. «C'est un fervent adhérent du parti radical» note le texte qui poursuit sur cette conclusion: «accusation donc contraire aux faits».

Quant à l'accusation de «corruption» soulevée par certains, on note que «l'ingénieur diplômé EPF, puis conseiller fédéral Roger Bonvin n'a jamais touché un seul centime, directement ou indirectement, pour les travaux d'études, de prospections, d'expertises, d'élaboration du projet, à titre quelconque. Les factures de l'ingénieur Coudray pour les travaux qu'il a exécutés avant son entrée au service de la Confédération ont été dressées selon les tarifs SIA. Le paiement s'est fait après contrôle des documents par la délégation des finances des deux Chambres et avec son autorisation, ceci par suite du rachat du projet prêt à la mise en soumission, par l'Office fédéral des transports. M. Coudray, en plus, sans y être obligé, rembourse ses frais au syndicat d'initiative de la Furka-Oberalp. Il est précisé d'autre part que «le dépassement de crédits, par suite du renchérissement est le même, proportions gardées, que celui qu'on subi tous les travaux d'ouvrages de la Confédération durant la même période. L'augmentation du crédit d'ouvrage n'est pas dû au projet, qui a été finalement nuancé en fonction de difficultés géologiques mais bien aux modifications apportées à ce projet, après son approbation par les Chambres en 1970, par la société privée du chemin de fer Furka-Oberalp SA».

On cite alors parmi les causes principa-

les de ces changements: le licenciement du géologue Winterhalter, le changement du tracé en amont de Realp à la suite d'une interprétation erronée de la géologie des lieux, le déplacement de la gare d'Oberwald, ce qui provoqua un coût supplémentaire estimé à 6 ou 8 millions, modification de la longueur du tunnel etc.

Les conclusions de M. Bonvin sont les suivantes: «Aucune déformation volontaire des faits et de la vérité n'est reprochable et ne peut être prouvée et reprochée au Conseil fédéral».

Quant au reste selon M. Bonvin ce n'est que fantaisie, calomnie et diffamation. M. F.

Neuchâtelois blessé

(c) Un accident s'est produit hier sur territoire de la commune de Savièse. Une auto conduite par M. Pierre-André Vassali, domicilié aux Brenets, a fait une embardée. Le conducteur est à l'hôpital ainsi que sa passagère M^{lle} Elisabeth Piteloud, de Conthey.

M. Yann Richter nouveau président de la commission des finances du National

D'un correspondant à Berne: Au cours de la session d'hiver des Chambres fédérales, ainsi que nous venons de l'apprendre, M. Yann Richter a été élu président de la commission des finances, en remplacement de M. Otto Stich, spécialiste solognois. La vice-présidence a été confiée à M. Paul Eisenring, démocrate-chrétien de Zurich.

Cette désignation témoigne de la confiance et de l'estime dans lesquels on tient M. Richter au sein de la grande Chambre. Rappelons que le député radical neuchâtelois en est à sa deuxième législature au Parlement fédéral.

LE RÔLE DE LA COMMISSION DES FINANCES

Il est intéressant d'évoquer à ce sujet le rôle et l'importance de la

commission des finances. Il s'agit d'une des dix commissions permanentes dont disposent chacune des deux Chambres, les autres étant les commissions de vérification des pouvoirs, de gestion, des pétitions, du commerce extérieur, de l'alcool, des chemins de fer fédéraux, des affaires étrangères, des affaires militaires, enfin de la science et de la recherche. La tâche de la commission des finances est d'examiner le budget de la Confédération, les demandes de crédits supplémentaires, les reports de crédits et le compte d'Etat. La période durant laquelle un membre

des Chambres fait partie d'une manière interrompue d'une commission permanente est de six ans au maximum. Aucun membre d'une commission permanente, ajoute la loi sur les rapports entre les Conseils, ne peut en assumer la présidence durant plus de deux ans.

La délégation des finances est un organisme composé de trois membres de chacune des commissions des finances des deux Conseils, et de quatre pour charge d'examiner et de contrôler l'ensemble de la gestion financière.

E. J.

Berne propose d'approuver trois conventions

BERNE (ATS). — Comme déjà annoncé au mois de novembre, le Conseil fédéral propose aux Chambres d'approuver trois conventions en matière de sécurité sociale. Il a publié jeudi matin son message présentant un arrêté ratifiant une convention de l'OIT concernant les prestations d'invalidité, de vieillesse et de survivants, une deuxième au sujet de la norme minimum de la sécurité sociale et une troisième émanant du code européen de la sécurité sociale du Conseil de l'Europe portant également sur la norme minimum. Pour cette dernière convention, la Confédération se propose pourtant de ne pas appliquer les dispositions concernant les soins médicaux, les indemnités de maladie, les prestations de chômage et les prestations de maternité.

Les trois conventions que le gouvernement central propose de ratifier sont de caractère normatif. Elles déterminent sur la base du niveau des salaires des Etats qui les ratifient, le montant des prestations qui doivent être servies aux catégories de personnes protégées, au titre des divers cas de suspension du gain

ou de la perte des moyens d'existence. Ces instruments juridiques posent, en conséquence, des normes quantitatives et qualitatives que doivent atteindre les régimes de sécurité sociale des pays qui assument les obligations découlant de ces instruments. Si ces conventions comportent des réglementations communes et obligatoires, les Etats ont cependant la possibilité de les ratifier sur la base de quelques-unes des parties spécifiques seulement et d'accepter ultérieurement les obligations découlant d'autres parties. Il s'agit donc là d'une procédure qui permet d'atteindre progressivement la totalité des objectifs fixés par les conventions.

C'est dans une large mesure grâce à la huitième révision de l'AVS que la Suisse est à même d'accepter certaines parties des conventions. Il s'agit notamment des obligations en matière de prestations de vieillesse, d'invalidité et de survivants, de prestations en cas d'accidents du travail et de maladies professionnelles, ainsi que de prestations familiales.

OÙ ALLER SKIER?...

Bulletin d'enneigement communiqué par les CFF

du jeudi 23 décembre

Station	Temps °C	Hauteur de la neige Station cm	Champ de ski cm	Etat de la neige du champ de ski	Etat des pistes
JURA					
Chasseral	— 4	20	90	dure	bonne
La Robella (Val-de-Travers)	— 5	30	50	dure	bonne
Saint-Cergue	— 4	30	50	pas d'annonce	bonne
Sainte-Croix - Les Rasses	— 4	30	50	dure	bonne
Tramelan	— 5	20	50	poudreuse	bonne
Vallée de Joux	— 5	20	60	dure	bonne
Vue des Alpes/Tête-de-Ran	— 5	40	50	dure	bonne
ALPES VAUDOISES					
Château-d'Ex/Rougemont	— 7	40	80	poudreuse	bonne
Col des Mosses	— 2	80	150	poudreuse	bonne
Les Diablerets	— 10	30	90	poudreuse	bonne
Les Pléiades	— 2	40	40	dure	bonne
Leyzin	— 3	50	100	dure	bonne
Rochers-de-Naye	— 2	50	150	poudreuse	bonne
Villars	— 8	40	120	poudreuse	bonne
ALPES FRIBOURGEOISES					
Charmey/Jaun	— 4	30	80	dure	bonne
Lac Noir/La Berra	— 5	25	60	dure	bonne
Les Paccots	— 4	50	70	dure	bonne
Moléson	— 1	50	70	dure	bonne
OBERLAND BERNOIS					
Adelboden	— 4	40	130	poudreuse	bonne
Grindelwald	— 4	40	80	poudreuse	bonne
Gstaad	— 10	30	150	poudreuse	bonne
Kandersteg	— 5	35	120	poudreuse	bonne
Lenk i. S.	— 12	40	100	poudreuse	bonne
Muerren	— 1	60	80	poudreuse	bonne
Saanenmøser/Schönried	— 11	60	80	poudreuse	bonne
Wengen/Kleine Scheidegg	— 5	20	80	poudreuse	bonne
Zweisimmen	— 12	30	100	poudreuse	bonne
VALAIS					
Bruson	— 2	20	120	pas d'annonce	bonne
Champéry/Morgins	— 1	30	130	poudreuse	bonne
Les Marécottes	— 1	70	150	poudreuse	bonne
Leukerbad/Torrent	— 4	100	120	poudreuse	bonne
Montana/Crans/Anzère	— 4	100	120	poudreuse	bonne
Nendaz/Thyon	— 4	100	120	pas d'annonce	bonne
Saas-Fee	— 5	60	200	poudreuse	bonne
Super-Saint-Bernard	— 5	70	200	poudreuse	bonne
Verbier	— 4	60	150	poudreuse	bonne
Val d'Anniviers	— 6	70	130	poudreuse	bonne
Zermatt	— 12	80	180	poudreuse	bonne
Torgon	— 10	30	100	poudreuse	bonne
GRISONS					
Arosa	— 5	70	90	poudreuse	bonne
Davos	— 11	60	150	poudreuse	bonne
Saint-Moritz	— 14	50	90	poudreuse	bonne
SUISSE CENTRALE					
Andermatt	— 2	40	160	poudreuse	bonne
Engelberg	— 8	60	150	poudreuse	bonne

Les moutons de Noël sauvés par hélicoptère



Privés de toute nourriture depuis plus d'une semaine à 2000 m d'altitude au-dessus de Varen dans le Haut-Valais, une vingtaine de moutons viennent d'être arrachés à la mort, à la veille des fêtes de Noël par les pilotes des glaciers.

Ces moutons se trouvaient dans un abri d'alpage où il tomba deux mètres de neige en peu de temps. Il fut dès lors impossible de les descendre par la voie normale. Les bergers les abandonnèrent sur place pour aller chercher de l'aide. C'est alors que la bourrasque se leva dans la région empêchant durant une semaine toute intervention.

Finalement, à la faveur d'une éclaircie, les pilotes des glaciers Bruno Bagnoud et Michel Jobin se rendirent dans la montagne et repêchèrent tout le troupeau au moyen d'un filet spécial. Le troupeau fut réparti «en paquets de cinq ou six» et enlevés dans les airs, péle-mêle.

L'opération fut couronnée de succès et pour Noël les moutons de Varen auront une crèche bien garnie.

D'où nous vient le sapin de Noël

BERNE (ATS). — Le sapin de Noël trouve son origine dans des coutumes et des cultes d'avant Jésus-Christ. Ce n'est toutefois qu'au siècle dernier qu'il a été adopté communément comme ornement de Noël. Il constitue aujourd'hui le symbole de la fête de Noël célébrée dans les foyers.

Les ethnologues n'ont cependant pas pu répondre à toutes les questions relatives à la provenance du sapin de Noël. Il semble toutefois que ses origines les plus lointaines remontent au culte indo-germanique des arbres. Au solstice et durant les douze nuits saintes, des branches de sapin et des arbres étaient sacrifiés pour demander les faveurs des divinités de la fécondité.

Il apparaît dans la littérature spécialisée que l'église s'est tout d'abord opposée à ce culte. Au cours des siècles, elle a fait sienne le culte du solstice d'hiver, mais l'a adapté à ses pratiques religieuses.

Le sapin de Noël n'était d'abord pas décoré. Au XVI^e siècle, les corpo-

rations et les riches bourgeois prirent l'habitude de l'orner de fruits et de douceurs. Les bougies n'apparurent que vers le début du XVIII^e siècle.

Le sapin de Noël ne s'est véritablement imposé que vers la fin du XVIII^e siècle. En l'espace de cinq décennies, il fut adopté dans la plupart des régions urbaines de la Suisse. La littérature spécialisée attribue ce rapide succès aux courants spirituels de l'époque: le romantisme a opéré un retour à la nature et a éveillé le souvenir des coutumes d'autrefois, à quoi vint s'ajouter au temps de la restauration, le sens aigu du foyer. D'autre part, la bourgeoisie s'affirmait, elle qui, mises à part les cours des princes, avait toujours entretenu les coutumes de Noël.

A la campagne, le sapin de Noël et les cadeaux ne se sont ancrés dans les coutumes que vers la seconde moitié du XIX^e siècle. Cette évolution fut plus lente dans les régions catholiques tant de Suisse romande que de Suisse alémanique ou italienne.

Société des hôteliers, cafetiers et restaurateurs

GASTRONOMIE

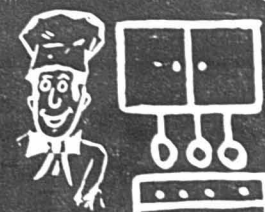

RESTAURANT DES HALLES

M. et M^{me} Koçan
tél. 24 31 41

GRIL

AU FEU DE BOIS

MENU SAINT-SYLVESTRE 1976/1977
LE BUFFET « DES HALLES »

LA TRUITE DU LAC EN BELLEVUE
LA TERRINE ET LE PÂTE TRUFFÉ MAISON
LE SAUMON FUMÉ NORDIQUE
LES CREVETTES EN SAUCE CALYPSO
LE JAMBON DE PARME
LE GRAND CHOIX DE SALADES

LE CONSOMMÉ AUX AILERONS DE REQUIN

LE FILET DE BŒUF DUC DE WELLINGTON
LA JARDINIÈRE DE LÉGUMES
LES POMMES WILLIAMINE
LE PLATEAU DE FROMAGES

LA SURPRISE SAINT-SYLVESTRE FLAMBÉE

PRIX DU MENU FR. 55.—

Hôtel du Chasseur Enges

Restaurant Bar-Dancing
Tél. 47 18 03

Menu de Saint-Sylvestre

La galantine de pintade « Jeanne d'Albret »
La garniture « Saint-Sylvestre »

L'elixir de queue de bœuf

La côte de veau du « Grand Monarque »
Les courgettes au coulis de tomate
Les nouilles au jambon
La salade panachée

Le sorbet de l'An Nouveau

Les friandises

Fr. 35.—

Dès 2 h du matin, soupe à l'oignon gratuite

AMBIANCE DINGUE!

avec «DOES»
et ses rythmes! (3 musiciens)

DANSE - COTILLONS

Réservation téléphonique
au 24 01 51

Le restaurant est fermé les 24, 25, 26, 27 décembre

RÉVEILLON ET NOËL AUTOUR D'UN SAPIN À L'Hôtel du Vaisseau

Famille G. Ducommun
PETIT-CORTAILLOD

MENU DU RÉVEILLON REPAS AUX CHANDELLES Fr. 26.—

Filets de perches au beurre
Mignons de veau
sauce morilles à la crème
Pommes paille salade
Bûche de Noël glacée

MENU DE NOËL Fr. 26.—

Darnes de truites saumonées
sauce neuchâteloise
Dindes de Noël aux marrons
Choux de Bruxelles au beurre
Pommes paille, salade
Bûche de Noël glacée

Veillez, sans tarder, réserver votre table.
Tél. 42 10 92

Noël fermé à 18 heures
SYLVESTRE ET 1^{er} JANVIER
avec l'orchestre ERRIJEAN'S
RÉSERVEZ SANS TARDER

Restaurant de la Grappe

La Coude
Neuchâtel

NOËL
fermé

Réouverture, dimanche 26 décembre
et toujours
Les véritables spécialités italiennes

L. MARINI
Tél. 33 26 26

Hôtel National Fleurier

Spécialités italiennes
Fabrication maison de pâtes
UNE GRANDE CARTE
A DISPOSITION

MENUS DE NOËL
ET SAINT-SYLVESTRE
Prière de réserver

Salle à disposition
pour sociétés et banquets
(30 à 120 personnes)

POUR LES SKIEURS Pension complète avec chambre
pour 2 personnes Fr. 60.— par jour
Tél. (038) 61 19 77 — Se recom.: fam. B. Pinelli-Burch

RESTAURANT NOS ASSIETTES... Le Jura NOS MENUS... NOS SPÉCIALITÉS...

Tél. 25 14 10

Fermé samedi 25 et dimanche 26 décembre

SAINT-SYLVESTRE dans DEUX RESTAURANTS ET UN BAR DÉCORÉS

Pâté maison Waldorf
Oxtil clair
Paillettes dorées
Turbot poché
Sauce hollandaise
Sorbet au champagne
Salade « Iceberg »

Noix de veau glacée au chablis
Pommes bâtonnettes
Tomate provençale
Bouquet de haricots
Fromage du Jura

Ananas « Monte-Cristo »
Menu complet: Fr. 65.—
Sans pâté - Sorbet-Fromage: Fr. 55.—

Ambiance, cotillons et danse
avec les orchestres

RUDI FREI et AMBROSIANA

Beaulac

restaurant NOËL - SYLVESTRE
ET NOUVEL-AN

Menu complet Fr. 40.—
Menu sans 1^{er} plat Fr. 30.—

Menu complet (sur plat) Fr. 22.—
L'assiette du jour Fr. 12.—

LES RESTAURANTS SONT OUVERTS
LE 24 DÉCEMBRE AU SOIR

le grill

Tél. 24 42 42 ou 25 88 22

AUBERGE DU GRAND PIN DESEUX

MENUS DE FÊTE
et toujours la
CHASSE

Selle de chevreuil
Noisette de chevreuil
Civet de chevreuil
Râble de lièvre, etc.

Judi 30 décembre, le restaurant sera ouvert
Salles pour banquets et sociétés
Grand PARC à disposition — Tél. (038) 31 77 07

EUROTEL

NOUVEAUTÉ AU BAR
Tiro à l'arc

Anne-Marie vous sert
un scotch-whisky
OLD ARTHUR
TIRÉ DU TONNEAU
40 g Fr. 5.—

Tél. 21 21 21

Hôtel Restaurant Beaux Arts

J.-M. Beimeil, propr. - Neuchâtel - Tél. 24 01 51

MENU DE SAINT-SYLVESTRE 1976

La Tortue claire Lady Curzon
Le Saumon d'Irlande en Bellevue
Le Contre-filet du bœuf Périgourdine
OU
Le Pigeon de Bresse sur canapé
Les Haricots verts au beurre
Les Endives Meunière
Les Pommes Dauphine
Les Mandarines givrées
Le Calendrier de l'An Neuf

Fr. 31.— par personne

A LA BRASSERIE
La Fondue chinoise à gogo 13.—

Service à la carte
Ambiance stéréo

THE BEEF FATHER

MENU DE SAINT-SYLVESTRE à Fr. 39.—

Prière de réserver
Salle pour banquets

LE TANNIÈRE

NEUCHÂTEL - CROIX-DU-MARCHÉ - TÉL. (038) 25 28 61

RESTAURANT NOËL 1976

La terrine de caillies en gelée
ou
la galantine de volaille truffée
ou
La truite fumée au raifort Chantilly

La soupe sumba

La dinde de Bresse rôtie aux marrons
Pommes Dauphine
Choux de Bruxelles au beurre

Les mandarines givrées
La Bûche de Noël

Menu complet Fr. 30.—
Sans premier Fr. 25.—

Auberge d'Auterive

Un enchantement
pour les yeux
et le palais

J. HAUSCH
Tél. (038) 33 17 98

MENU DE NOËL

Samedi 25 à midi - Dimanche 26

Saumon fumé au raifort chantilly

Oxtil clair - Paillettes au gratin

Dinde de Noël farcie, ou
Tournedos grillés aux sarments de vigne
Garniture primeur - Pommes Williams

Sorbet au calvados
Menu Fr. 30.—
Vendredi 24 fermé dès 16 heures

SAINT-SYLVESTRE COMPLET

les 1^{er} et 2 janvier nous n'aurons pas de menus,
mais nous vous servirons nos spécialités au feu de
bois

Fermeture hebdomadaire
le dimanche dès 18 h et lundi

CAFÉ BRASSERIE LA ROSIÈRE

Parcs 115, Neuchâtel Tél. 25 93 73
Michel Chargé - Chef de cuisine

MENU DE SAINT-SYLVESTRE

Saumon fumé frais
Jambon de Parme
Oxtil clair
Côte de bœuf à la moelle
Pommes croquettes
Bouquetière de légumes

Plateau de fromage
Coupe Amaretto
Mignardises

Fr. 33.—

Musique - Danse - Cotillons

Réservez votre table s.v.p.

HÔTEL-RESTAURANT DU SOLEIL

NEUCHÂTEL

Salle à manger au 1^{er} étage
Scampis grillés à l'estragon
Médallions de chevreuil « Cerisette »
Civet de chevreuil « Grand-Mère »
Demain jour de Noël: FERMÉ

E. Droz-Morard
Tél. (038) 25 25 30

Hôtel Restaurant LE POISSON

R. Balmelli, propr.
Marin (NE)
Tél. 33 30 31

Nos spécialités de poisson du lac
Salle à manger, terrasse couverte
Salle pour banquets jusqu'à 120 places

OUVERT TOUS LES JOURS

DANS NOTRE NOUVELLE ET SYMPATHIQUE SALLE À MANGER

MENU SPÉCIAL DE NOËL Fr. 30.—

Le consommé « Royale »
Les goujons de soles « Provençales »
Le riz créole
Le Trou Normand
La dinde farcie aux marrons
Les pommes croquettes
La jardinière de légumes
Le plateau de fromage
La Bûche de Noël

MENU DU JOUR DE L'AN Fr. 28.—

La terrine de volaille
Le consommé double au porto
La côte de bœuf grillée
Les pommes « Paysannes »
La jardinière de légumes
Le plateau de fromage
Le sorbet de Nouvel-An

Tous les jours:
LA FONDUE CHINOISE À GOGO Fr. 13.— LES FILETS DE PERCHES DU LAC au beurre Fr. 15.—

HÔTEL-RESTAURANT DU PONT-DE-THIELLE

Tél. (032) 83 16 32

Prière de réserver sa table

Noël

Chariot d'hors-d'œuvre variés
Consommé au sherry
Roastbeef à l'anglaise
Petits pois à la Paysanne
Pommes Dauphine
Bûche de Noël

Saint-Sylvestre

Assiette crudités
Consommé double Diabolotins
Le râle de genêt Bigarade
sur canapé
Pommes paille
Sorbet au champagne
Filets mignons à la Provençale
Tomates Princesse
Pommes croquettes
Mandarine givrée
Petits fours

Menu complet Fr. 21.80
Sans 1^{er} plat Fr. 16.80

Fr. 36.50

VENDREDI 24 DÉCEMBRE FERMÉ

Dîner dansant avec le DUO CONTINENTAL

GASTRONOMIE



HÔTEL-RESTAURANT DES PONTINS
M. et M^{me} Lebrun - Grossmann
Tél. (038) 36 11 98 - 2042 Valangin

Du vendredi 24 décembre au samedi 1^{er} janvier 1977 inclus, tous les soirs, les chansonniers de **MONTMARTRE**

GÉRARD CAILLEUX
CYRILLE AZZAM
vous feront pleurer de rire!!!

LA CHASSE SUR ASSIETTE

Civet de chevreuil «Grand-Mère» Fr. 9.80
Médallions de chevreuil «Cerisette» Fr. 10.50 avec nouilles au beurre

Notre nouveauté:
SAUCISSE AU FOIE FLAMBÉE AU MARC «DU TONNERRE»
Demain jour de Noël: FERMÉ

HOTEL CENTRAL

Nuit de Saint-Sylvestre **DANSE** avec les meilleurs orchestres du monde
Cotillons - Ambiance

PIZZERIA PESEUX
NAPOLEON-CARMINE 038/31 25 98

MENU DE NOËL
Jambon de Parme
Bœuf braisé «façon Carmine» Garniture de légumes Pommes frites
Cassata napolitaine
Fr. 23.—

MENU DE SAINT-SYLVESTRE
Cocktail de crevettes à la chinoise
Saumon fumé sur toast
Caille sur toast
Sorbet au vin blanc moussoux
Roastbeef chaud, sauce moine Bouquet de légumes Pommes de terre «William»
Salade Capricciosa
Plateau de fromages
Coupe Brésilienne
Fr. 38.—
Prière de réserver s.v.p.

Restaurant de la Couronne
Fr. 30.—, sans premier Fr. 22.—
Oxtil clair au vieux sherry
Gratin de sautes aux fruits de mer ou pâté en croûte et crudités
Filets et ris de veau en feuilleté Garniture Clamart Pommes soufflées Salade de saison

MENU DE NOËL
Samedi 25 et dimanche 26 décembre
Saint-Honoré glacé maison

HÔTEL-RESTAURANT-BAR DU POINT-DU-JOUR
Boudevilliers - Tél. (038) 36 12 66
M. et M^{me} Hunziker

MENU DE NOËL
Jambon à l'os en croûte
Salade panachée
Potage aux bolets
Rôti de veau, de porc et de bœuf
Croquettes ou pâtes
Dessert
Fr. 28.50

SAINT-SYLVESTRE
Croûte aux champignons avec fromage
Salade panachée
Puszatasoupe
Tournedos Rossini
Pommes de terre rôties
Dessert
Fr. 39.—
avec musique

Avec buffet froid à 0 h 30
Fr. 51.—

NOUVEL-AN
Vol-au-vent
Salade panachée
Potage Célestine
Stroganoff maison
Knöpfli
Légumes
Dessert
Fr. 26.—
Prière de réserver s.v.p.

RESTAURANT La Tonnelle MONTMOLLIN

Vendredi 24 et samedi 25 décembre
OUVERT JUSQU'À 18 HEURES
dimanche 26
OUVERT TOUTE LA JOURNÉE
Toujours notre fantastique Choix de mets à la carte
FONDUE CHINOISE Réservation: tél. 31 16 85 à discrétion M. et M^{me} Delederray

Au 1^{er} étage
Hôtel Central
Angle rue de la Treille 9 - Place Pury
☎ (038) 24 13 13

MENU DU 25 DÉCEMBRE
Le Consommé Royal
La Dinde de saumon pochée et sa sauce hollandaise
La Dinde farcie aux pistaches Les Scorsonères au gratin Les Pommes soufflées La Salade doucette
La Salade d'orange à la bénedictine et la traditionnelle Bûche de Noël
Menu complet Fr. 25.—
Sans 1^{er} plat Fr. 19.—

NOTRE FORFAIT SAINT-SYLVESTRE à Fr. 65.— COMPREND: Le menu gastronomie de Saint-Sylvestre + une chambre grand confort avec bain du 31 au 1^{er} au soir + un petit déjeuner copieusement servi dans la journée du Nouvel-An
Danse avec stéréo - cotillons - ambiance
NOTRE RESTAURANT RESTE OUVERT LES 24 et 25 DÉCEMBRE

GRATUIT!

Offre d'essai gratuit pour une semaine afin que vous puissiez tester un des derniers téléviseurs couleur chez vous sans engagement

LOCATION: TV couleur PAL-SECAM dès Fr. 60.— ou avec télécommande dès Fr. 75.—

VENTE avec reprise de votre ancien poste jusqu'à Fr. 2000.— pour TV couleur ou Fr. 900.— pour TV noir-blanc

Offre d'un essai gratuit de 5 jours à votre domicile sans engagement. Téléphonez au 41 11 21 ou remplissez le coupon ci-dessous.

Je m'intéresse à un essai gratuit couleur

Nom:
Prénom:
Adresse:
Tél.:
(heure de préférence)

TÉLÉCOLOR
Rue Haute 6 - COLOMBIER
Tél. (038) 41 11 21

SERVICE UNITEL

Prof. médicales
P.-A. Kramer médecin-dentiste CERNIER
absent jusqu'au 9 janvier 1977.

Eric Blaser médecin-dentiste
fermé jusqu'au 3 janvier 1977.

COMMERCE
Couple de métier
cherche petit café restaurant ou bar.

Adresser offres écrites à AV 2810 au bureau du journal.

Dem. à acheter
J'achète collections de timbres-poste récents ou anciens (suisse de préférence). Case postale 880 2001 Neuchâtel.

Dem. d'empl. s
Employé
de commerce qualifié, libre tout de suite, cherche place dans département comptable, si possible.

Écrire sous chiffres DB 2813 au bureau du journal.

Sommelier
Barmaid cherche emploi.
Tél. 41 17 30.

Beau choix de cartes de visite
à l'imprimerie de ce journal

VIEIL OR
Bijoux, couronnes dentaires en or, de tous genres, argent et objets en argent, bagues (et brillants) ainsi que montres (même abimées) avec boîtier or, vieilles montres de poche argent ou or et tous déchets industriels de métaux précieux.
Dès réception de votre envoi, nous vous faisons une offre par écrit ou par téléphone. En cas de non accord, objets renvoyés immédiatement.

Gloor-Zwingli, horlogerie-bijouterie, Zöpfli N° 15, 6004 Lucerne.

Dem. d'empl. s
quadragénaire très distingué
au physique fort agréable, soigné, doué d'une vive intelligence et de beaucoup de savoir-vivre, de caractère ouvert à tout ce qui l'entoure et de nature très sportive, (Situation financière saine et voiture). Écrire sous W 4195147 M/54 à CONTACT-SERVICE S.A., PFLUGGAESSLEIN 8, 4001 BÂLE, membre de l'Union suisse des agences matrimoniales (USE), tél. (061) 25 58 93.

Dem. d'empl. s
Beau choix de cartes de visite
à l'imprimerie de ce journal

VOULOIR, C'EST POUVOIR

Commerçants qui ressentez de près ou de loin cette période difficile, mettez en pratique ce proverbe et informez le consommateur sur ce que vous avez à lui offrir, par le canal de la publicité. Car, il est prouvé que la publicité n'est jamais aussi efficace qu'en période de récession.

Nous vous conseillons de choisir comme support publicitaire **La FAN-L'EXPRESS.**
36.151 exemplaires distribués chaque jour.

MARIAGES

Si vous estimez aussi que la vie doit être vécue à deux, pourquoi ne tenteriez-vous pas de faire la connaissance d'une

charmante jeune femme de 33 ans
douce, attachante, naturelle et spontanée, souhaitant du fond du cœur rencontrer bientôt celui qui l'accompagnera sur le chemin du bonheur. Elle exerce un métier fascinant, sait s'adapter en toute circonstance et se réjouit de pouvoir se consacrer pleinement à l'homme de sa vie. Écrire sous W 8185531 D/54 à l'INSTITUT IRIS S.A., SCHAFFHAUSERSTRASSE 16, 8212 NEUHAUSEN, membre de l'Union suisse des agences matrimoniales (USE), tél. (053) 2 66 21.

Craignant la solitude, mais confiante en l'avenir, cette

veuve début cinquantaine
d'excellente présentation, restée jeune à tous égards, féminine, compréhensive et profondément sympathique, serait heureuse de pouvoir partager les beautés de l'automne de la vie avec un compagnon intelligent et cultivé qui lui donnera tendresse et amour jusqu'à la fin de ses jours. (Ressources importantes). Écrire sous W 8379052 D/54 à l'INSTITUT IRIS S.A., SCHAFFHAUSERSTRASSE 16, 8212 NEUHAUSEN, membre de l'Union suisse des agences matrimoniales (USE), tél. (053) 2 66 21.

Une vie conjugale fondée sur des sentiments partagés et une entente profonde et cordiale dans tous les domaines constitue le vœu le plus cher d'un

quinquagénaire de fort belle prestance
distingué, calme et fort agréable, exerçant une activité indépendante qui le met à l'abri de tout souci matériel. C'est une personnalité harmonieuse et équilibrée qui, après avoir souffert, mériterait incontestablement de connaître enfin des jours heureux et paisibles auprès d'une partenaire d'âge en rapport aimant les promenades, la nature, le théâtre, la musique, le sport et, bien entendu, la vie d'intérieur. Écrire sous W 8388652 H/54 à l'INSTITUT IRIS S.A., SCHAFFHAUSERSTRASSE 16, 8212 NEUHAUSEN, membre de l'Union suisse des agences matrimoniales (USE), tél. (053) 2 66 21.

Craignant la solitude, mais confiante en l'avenir, cette

dame attirante d'âge mûr
restée jeune à tous égards, d'excellente présentation et ne portant pas son âge, une personnalité harmonieuse et équilibrée, sensible, compréhensive, ouverte aussi à tout ce qui est beau et enrichissant, désirerait sincèrement connaître un compagnon aux qualités réelles, afin de partager avec lui les beautés de l'automne de la vie. (Situation saine). Écrire sous W 4199060 F/54 à CONTACT-SERVICE S.A., PFLUGGAESSLEIN 8, 4001 BÂLE, membre de l'Union suisse des agences matrimoniales (USE), tél. (061) 25 58 93.

Marie-José
est une jolie jeune femme de 23 printemps, dont le charme et la joie de vivre lui font gagner la sympathie de chacun, rieuse, positive et de caractère ouvert à toutes les belles choses de la vie, espérant trouver dans le mariage sa véritable raison d'être. Quel jeune homme sérieux et tendre aimerait partager une vie entière ses peines et ses joies? Écrire sous W 8336723 D/54 à l'INSTITUT IRIS S.A., SCHAFFHAUSERSTRASSE 16, 8212 NEUHAUSEN, membre de l'Union suisse des agences matrimoniales (USE), tél. (053) 2 66 21.

Quelle charmante jeune femme aimerait découvrir l'amour en compagnie d'un

licencié commercial sportif dans la trentaine
désireux de rencontrer enfin CELLE qui souhaiterait confondre ses espoirs avec les siens? Si vous désirez vraiment créer des liens conjugaux heureux à l'abri de tout souci financier et que vous espérez connaître un homme qui vous donnera tendresse et réconfort dans la vie, veuillez écrire sous W 8221035 H/54 à l'INSTITUT IRIS S.A., SCHAFFHAUSERSTRASSE 16, 8212 NEUHAUSEN, membre de l'Union suisse des agences matrimoniales (USE), tél. (053) 2 66 21.

Monsieur sportif de 50 ans, de très bonne présentation,
resté jeune physiquement et moralement, ne portant pas son âge, un homme de grand cœur, doué d'une vive intelligence et de beaucoup de savoir-vivre, dynamique, prévenant, peut-être quelque peu bohème dans l'âme, avec de vastes connaissances linguistiques et des loisirs multiples, grand voyageur, mais apprécié aussi la vie en plein air durant le week-end, rencontrerait, en vue de mariage si convenance, une jeune femme dans la trentaine désireuse de ressentir le bonheur d'aimer et d'être aimée. (Situation financière très saine). Écrire sous W 8262649 H/54 à l'INSTITUT IRIS S.A., SCHAFFHAUSERSTRASSE 16, 8212 NEUHAUSEN, membre de l'Union suisse des agences matrimoniales (USE), tél. (053) 2 66 21.

Ce jeune célibataire de 29 ans
a su acquérir, grâce à son travail et à sa persévérance, une véritable place au soleil. Cependant, pour que sa vie ait vraiment un sens, il désire connaître enfin le bonheur de deux cœurs battant à l'unisson. Quelle jeune femme (éventuellement avec un enfant) aimant la musique, les voyages et la nature souhaiterait fonder un foyer heureux et durable avec un compagnon aux qualités réelles, ayant le sens des responsabilités et de la famille? Écrire sous W 8206627 H/54 à l'INSTITUT IRIS S.A., SCHAFFHAUSERSTRASSE 16, 8212 NEUHAUSEN, membre de l'Union suisse des agences matrimoniales (USE), tél. (053) 2 66 21.

CHERCHER LE MOT CACHÉ

F	C	L	E	T	I	O	B	U	A	E	P	A	H	C
R	R	H	G	E	N	D	R	E	E	S	S	U	O	P
O	F	E	A	E	P	B	R	U	E	E	R	D	N	A
U	R	F	N	R	P	A	O	E	E	V	I	R	R	A
S	A	O	B	E	P	U	S	U	S	U	S	E	M	V
S	I	N	U	F	E	E	O	S	C	E	I	E	A	S
E	S	T	I	E	S	N	N	S	E	C	N	C	S	K
I	E	A	S	S	O	T	F	T	A	U	H	N	U	I
T	I	I	S	U	M	A	C	A	I	E	T	L	I	R
N	S	N	O	E	M	R	U	S	N	E	A	A	T	U
A	R	E	N	M	E	T	I	O	S	C	R	E	E	
S	A	B	R	R	T	E	T	S	I	R	E	E	V	L
S	E	L	A	A	R	C	E	R	B	M	A	N	I	U
A	L	E	C	H	A	M	B	R	E	E	T	E	D	O
P	E	U	E	C	I	T	R	A	P	E	D	G	E	C

Pour trouver le mot caché, rayez dans la grille les mots de la liste en commençant par les plus longs. Il vous restera alors huit lettres inutilisées avec lesquelles vous formerez un prénom masculin. Dans la grille, les mots peuvent être lus horizontalement, verticalement ou diagonalement, de droite à gauche ou de gauche à droite, de haut en bas ou de bas en haut.

Acier - Arrivée - Ambre - Boîte - Bleu - Buisson - Bru - Bouc - Couleur - Chambre - Cuit - Chapeau - Charmeuse - Charpentier - Départ - Enfance - Eté - Frêne - Fraîche - Fontaine - Général - Gendre - Israël - Menuisier - Os - Pousse - Passant - Passe - Rat - Race - Rousse - Sus - Sir - Sommet - Ski - Soupe - Suite - Tarte - Vache - Vide.

(Solution en page radio)

DÉMÉNAGEMENTS
Transports suisse et étranger
J. MEDOLAGO
Rosière 3 NEUCHÂTEL Tél. 038 24 34 44

Bureau-commode Louis XV
noyer patiné

Nous réparons toute machine à laver travail rapide.

J. Notter
artisan tapissier rue des Moulins 13.
Tél. 25 17 48.

Bruno Benninger Schlattweg 26 2572 Sutz Tél. (032) 57 16 07.

CABARET-DANCI
LA ROTONDE
NEUCHÂTEL

SYLVESTRE DANSE
dans les 3 salles
LES STRANGERS
LES TIBOR-MIHALOVICS
VITTORIO PERLA
1^{er} JANVIER AU DANCI
VITTORIO PERLA
Réservation tél. (038) 24 48 48

Nous achetons et payons comptant

VIEIL OR
Bijoux, couronnes dentaires en or, de tous genres, argent et objets en argent, bagues (et brillants) ainsi que montres (même abimées) avec boîtier or, vieilles montres de poche argent ou or et tous déchets industriels de métaux précieux.
Dès réception de votre envoi, nous vous faisons une offre par écrit ou par téléphone. En cas de non accord, objets renvoyés immédiatement.

Gloor-Zwingli, horlogerie-bijouterie, Zöpfli N° 15, 6004 Lucerne.

Pour insérer une petite annonce au tarif réduit de 50 centimes le mot

vous avez la possibilité de passer à notre bureau de réception, 4, rue Saint-Maurice, ou d'inscrire votre annonce au dos du coupon d'un bulletin de versement postal.

Ces annonces ne sont pas acceptées par téléphone et elles doivent être payées avant la parution.

Les annonces commerciales ainsi que les annonces pour la vente de véhicules à moteur ne sont pas admises dans la catégorie des petites annonces.

En Irlande du Nord, terre de violence

REPORTAGE A BELFAST VILLE DES GHETTOS

Les femmes lancent une campagne pour la paix

Des voitures blindées de l'armée britannique traversent à vive allure la place centrale de Belfast. Derrière les grilles qui barrent l'accès des rues principales, des soldats armés de fusils mitrailleurs montent la garde. Personne ne franchira ces barrières sans être fouillé minutieusement. Séparés en deux files, une pour les hommes, une pour les femmes, les piétons attendent patiemment leur tour.

Un peu plus loin la rue est bloquée : alerte à la bombe. Les passants ne semblent guère étonnés, surpris ou paniqués. Il est vrai que dix fois, vingt fois par jour, peut-être plus, la même scène va se répéter. Quelques instants plus tard la rue est dégagée, il s'agissait, cette fois, d'une fausse alerte.

Ce n'est pas toujours le cas. Malgré d'importants dispositifs de

sécurité, malgré les fouilles incessantes à l'entrée de chaque rue, de chaque magasin, les attentats sont fréquents. Au centre même de la ville, au cœur d'un quartier entièrement quadrillé par la police et l'armée parfois en plein jour, le plus souvent la nuit, des bombes explosent dans les grands magasins, les banques, les pubs, les bars. La majorité des hôtels du centre sont fermés, peu de cinémas ont été épargnés, tout dernièrement les locaux du « Belfast Telegraph », le quotidien du matin, étaient plastiqués.

Il suffit de jeter un coup d'œil autour de soi pour constater les dégâts occasionnés par les bombes : bâtiments noircis, vitrines brisées, fenêtres et portes murées. Certains quartiers, parmi les plus pauvres, comme le ghetto catholique des Falls ou le fief protestant de Shankill Road, offrent l'aspect de zones sinistrées.

Ces derniers temps la tension s'est accrue ; les attentats se font plus nombreux, les assassinats se multiplient. Le 2 septembre 1976, une jeune catholique de dix-sept ans était assassinée par deux hommes armés. Le lendemain deux protestants étaient tués dans un pub ; dans le même après-midi Brigitte Mac Nemra, organisatrice du Comité pour la Paix dans un quartier nord de la capitale, était grièvement blessée par balles dans un magasin du centre. Depuis, la liste des victimes n'a jamais cessé de s'allonger.

La violence fait partie du quotidien, parfois larvée, diffuse, parfois spectaculaire : Dans la rue des gamins jettent des cailloux sur un vieil homme qui tente de faire face, puis bat en retraite, prudent ou effrayé devant les tirs qui redoublent. Dans le quartier catholique des Falls, séparé de la zone protestante de Shankill Road par un mur d'un kilomètre de long en tôle ondulée, l'armée britannique semble omniprésente.

Dans un immeuble, les soldats patrouillent le long des coursives. L'un d'entre eux arrête, pour les fouiller, une bande de gamins tandis que deux autres soldats s'accroupissent à l'abri d'un mur, fusils

pointés vers le groupe. Ce sont là des scènes devenues banales pour ceux qui vivent à Belfast.

Des slogans peints sur les murs dénoncent les assassinats sectaires : « le sectarisme tue les travailleurs » et les brutalités commises par l'armée britannique ou la police. Sur une affiche, représentant une jeune fille brutalisée par l'armée, une légende : « Débarrassons-nous des bouchers de 1969. »

Depuis sept ans la violence n'a fait que croître. D'aucuns comparent Belfast à Chicago. En 1973, mille trois cent vingt-quatre banques auraient été attaquées. Les bars, les pubs, les commerces sont « rackettés » : Moyennant finances les divers groupes extrémistes les assurent de leur protection.

C'est un fait notoire que ces mêmes groupes font de fructueux bénéfices au marché noir. Pour des prix défiant toute concurrence on peut se procurer télévisions, radios, vêtements, nourriture, etc... Comme nous confiait ce jeune garçon : « Ce jean je l'ai payé deux livres alors qu'il en coûte dix. Ici à Belfast nous avons coutume de dire qu'il est tombé de l'arrière d'un camion de livraison ! »

Au même moment dans ce climat accru de violence, deux femmes, catholiques, créaient un mouvement pour la paix qui allait sembler après semaine rassembler un nombre croissant de sympathisantes. Le 10 août 1976, trois jeunes enfants, les petits Mac Guire, étaient victimes d'un accident mortel. Alors qu'ils marchaient le long d'un trottoir, une voiture conduite par un militant de l'IRA blessé et poursuivi par la police, fonçait sur eux.

NOUS VOULONS LA PAIX

Fin septembre, au cours d'une manifestation pour la paix, à Dungannon, ville où s'était tenu voici huit ans le premier défilé de l'association pour les droits civiques en Irlande du Nord, le mari de Betty Williams, officier dans la marine marchande, faisait une intervention très applaudie : « Il est temps », déclarait-il « que les hommes cessent de se cacher derrière les jupes des femmes et qu'ils prennent leurs responsabilités. »

Après une brève intervention de Betty Williams et de quelques personnalités condamnant les dernières violences à Belfast, la foule, rassemblée sur la place centrale, entonnait psaumes et cantiques et récitait le Notre Père, prière commune aux deux confessions. C'est dans le calme que les manifestants défilaient dans la rue principale, portant des banderoles où l'on pouvait lire les slogans du mouvement (« Amour et Paix », « Pouvoir à l'Amour ») ainsi que les noms des différents quartiers qui participaient au rassemblement.

Dans le car, sur le chemin du retour, une jeune mère de famille nous explique que depuis un mois, chaque samedi, elle participe à toutes les manifestations. Elle est accompagnée de sa fille, âgée de dix ans, qui porte, non sans sérieux, un grand chapeau pointu où s'inscrit en larges lettres blanches le mot paix.

« C'est la première fois, nous dit-elle, que je sors de mon isolement, que je



Betty Williams, l'une des oratrices dont le mari a dit : « Il est temps que les hommes cessent de se cacher derrière les jupes des femmes. » (Phot. Cl. Mahoudeau)

C'est au lendemain de cet incident tragique que Betty Williams et Mairead Corrigan lançaient un appel à la télévision demandant à toutes les femmes et à toute la population de se révolter face à la violence, de s'opposer aux agissements des groupes extrémistes et de s'unir pour la paix. Dans les semaines qui suivirent d'importantes manifestations allaient se dérouler en Ulster, en Irlande du Sud, en Angleterre.

rencontre d'autres femmes avec qui je puisse parler ouvertement de ce qui se passe en Ulster. »

Le succès apparent de la campagne pour la paix — d'aucuns se sont étonnés de l'ampleur quasi immédiate du mouvement — semble correspondre à une lassitude profonde ressentie par une grande partie de la population à un moment où l'avenir paraît sans espoir. Une sympathisante du mouvement nous déclarait : « Nous n'en pouvons plus, nous ne voulons plus voir mourir nos enfants autour de nous. Nous voulons la paix. C'en est fini de la résignation et du silence complice. »

A la suite des manifestations du mois d'août au cours desquelles les militants de l'U. D. A. (Ulster Defence Association - Loyalistes) incendiaient seize bus pour protester contre le mauvais traitement infligé à leurs prisonniers et contre la suppression du statut politique pour les détenus, des femmes des deux communautés, protestante et catholique, se trouvaient réunies, pour la première fois depuis sept ans, dans une action commune. Elles bloquaient sur toute la longueur de Shankill Road, pendant plusieurs heures, la file des taxis, déclarant : « Si les extrémistes brûlent nos bus, nous arrêterons leurs taxis. » (Il faut préciser que beaucoup de taxis appartiennent aux mouvements extrémistes). Le mouvement pour la paix a fait naître un espoir : celui d'en finir avec la haine. Il paraît pourtant insensé de considérer l'avenir avec optimisme lorsque l'on passe quelques jours à Belfast.

LE RÔLE DE L'ÉGLISE

Si depuis longtemps le conflit n'est plus considéré comme religieux, il n'en demeure pas moins que les deux communautés vivent, chacune, dans l'isolement. Le système d'éducation ne fait que renforcer cet état de fait. Dès l'enfance, la séparation est effective. Il n'existe pas d'écoles mixtes en Ulster.

Séparés à l'école, séparés dans leur vie quotidienne (les quartiers mixtes sont rares) les enfants subissent très jeunes les conséquences d'une telle ségrégation. La première chose qu'ils apprendront sera de considérer celui qui habite l'autre quartier ou la rue voisine comme un ennemi avec qui il est interdit de parler et de jouer. La puissance de l'Eglise catholique

reste considérable. Des statistiques établies en 1973 indiquaient que 60 % des parents étaient en faveur de la création d'écoles mixtes. Or il semble que l'Eglise catholique reste très attachée à son système d'enseignement privé et perpétue ainsi les divisions sectaires.

La même intransigence se révèle au niveau des mariages mixtes (les enfants d'un couple mixte, marié à l'Eglise, devront être élevés dans la religion catholique). Une jeune protestante nous expliquait qu'elle avait fort peu l'occasion de rencontrer des jeunes catholiques : « Les seuls endroits où nous puissions nous rencontrer, ce sont les clubs de jeunesse et, en majorité, ils ne sont pas mixtes. »

UN PAYS À BOUT DE SOUFFLE

Les distractions sont rares à Belfast. La nuit le centre de la ville est désert, il est devenu trop risqué de se retrouver dans les pubs. Une jeune femme nous explique : « Nous vivons cloîtrés, repliés sur nous-mêmes, nous n'avons plus de vie sociale. »

A défaut de se rencontrer dans les pubs,

les hommes se retrouvent le soir aux courses de lévriers. L'endroit semble sûr, il n'y a jamais eu d'incidents. L'animation est vive, les paris acharnés. Poursuivant un lapin électrique les lévriers foncent à bride abattue vers la ligne d'arrivée. Les sourires se figent ou s'épanouissent selon les résultats.



Enfants jouant à la guerre... (Archives ASL)

Dehors les voitures de l'armée patrouillent dans des rues désertes ; ici la foule des habitués se passionne pour le jeu. Contraste saisissant qui fait douter quelques instants du climat de violence.

Sur le chemin du retour nous traversons « Market Area » le fief de l'Ira provisoire. Le conducteur de la voiture nous dit non sans humour : « Ici nous appelons cette rue la ligne des Apaches ; il ne fait guère bon flâner le soir dans le quartier. »

Au fil de la conversation, il nous dit son opinion sur le mouvement pour la paix. Il

le soutient, estime qu'il peut devenir très important, mais il ne participe pas aux marches pour la paix. Les risques sont, dit-il, beaucoup plus grands pour les hommes.

Il est certain que, lors des marches pour la paix, les hommes sont en minorité ; les jeunes également. Pour s'attirer la sympathie de la jeunesse les leaders du mouvement pour la paix auraient prévu d'organiser des festivals pop dans les mois qui viennent.



« Peace with justice », paix avec justice ; nouveau slogan de l'IRA l'opposant au slogan apolitique du « Peace movement ». (Phot. Cl. Mahoudeau)

UN MOUVEMENT CONTESTÉ

Si les risques sont plus grands pour les hommes et les jeunes, ils semblent tout aussi réels pour les sympathisants du mouvement. En effet si le mouvement semble assuré de la protection de l'armée britannique il a suscité de vives réactions au sein des mouvements extrémistes.

L'Ira provisoire dénonçait le mouvement comme servant les intérêts de l'occupant et déclarait que si les membres du mouvement devenaient des informateurs pour la police, ils devraient en payer les conséquences.

Il est certain que depuis la création du mouvement, l'armée et la police ont procédé à de nombreuses arrestations et perquisitions au sein des mouvements

extrémistes. Par le canal du téléphone confidentiel dont le numéro est connu de tous (il est même inscrit sur les tickets d'autobus) n'importe qui peut dénoncer tout individu soupçonné d'appartenir à une organisation extrémiste.

Le fait que nombre de cabines téléphoniques aient été plastiquées ne semble pas avoir limité le nombre des appels.

A la campagne pour la paix, l'Ira oppose le slogan « Paix et Justice » (avec comme première condition le départ des Anglais), dénonçant par là même la situation d'oppression subie par une minorité. Il paraît en effet difficile de nier certaines inégalités sociales.

LA DISCRIMINATION SOCIALE

La discrimination qui frappe les catholiques est tout à fait réelle tant au niveau de l'emploi qu'au niveau du logement. Si les entreprises de faible importance ou les usines de textiles emploient une main-d'œuvre mixte, les chantiers navals par contre emploient une majorité d'ouvriers protestants.

Actuellement beaucoup de jeunes se retrouvent sans emploi et partent travailler à l'étranger, en Australie, aux U. S. A. ou en Nouvelle-Zélande par exemple. Le chômage s'accroît ; la guerre a stoppé les investissements, les entreprises britanniques ferment leurs portes. En Irlande du Nord, le taux de chômage est le plus élevé du Royaume-Uni (il atteint environ 11 % contre 5 % en Angleterre).

Face à une crise économique qui s'aggrave et face à une situation qui se détériore chaque jour davantage l'impact du mouvement pour la paix, qui se garde résolument de toute revendication politique, ne peut sembler que bien dérisoire. Une grande partie de la population reste sceptique quant à l'avenir et beaucoup de jeunes ne se sentent pas touchés par un mouvement qui ne propose aucun programme précis et qui trouve sa principale force dans le mysticisme ou la foi.

Si d'aucuns considèrent avec bienveillance le mouvement pour la paix, d'autres font remarquer que demander la paix sans

demander le départ des Anglais, c'est en fin de compte accepter de rester sous la domination de l'Angleterre et par là même, maintenir au pouvoir la classe dirigeante, protestante en l'occurrence.

Le maintien des troupes britanniques en Ulster commence à susciter bien des oppositions en Angleterre. Les partis politiques s'inquiètent des pouvoirs sans cesse grandissants de l'armée et de l'inflation constante des dépenses militaires. La perspective d'une Irlande réunifiée inquiéterait-elle l'Angleterre qui possède une part importante de l'économie dans les deux Irlandes ?

Si l'Irlande du Nord est à un stade industriel plus avancé que la République, celle-ci possède de riches gisements de minerais qui suscitent bien des convoitises. L'Angleterre par sa politique répressive va-t-elle entraîner l'Irlande du Nord déjà au bord de la guerre civile, dans un nouveau bain de sang ?

Cette guerre larvée a fait depuis 1969 plus de 1600 victimes ; que la majorité de la population aspire à la paix cela semble plus que certain, mais pour mobiliser les masses et faire l'unanimité encore faudrait-il s'entendre sur le contenu réel du mot paix. Jusqu'ici personne ne semble s'être mis d'accord.

Jacqueline SARGA
(Copyright FAN - APEI)

LE VIDE POLITIQUE

Bien entendu la presse, les media ont beau jeu d'assimiler violence et gangstérisme. La propagande est d'autant plus efficace que la confusion au niveau politique semble aujourd'hui totale. La situation apparaît sans issue. Depuis septembre, l'espoir d'une solution politique a totalement disparu. Les discussions entre les divers partis politiques, le parti Unioniste (opposé à la réunification des 2 Irlandes) et le parti catholique du S. D. L. P. (Social Democrat Labour Party) ont échoué.

La classe dirigeante protestante a clairement annoncé qu'elle refusait tout système de partage des pouvoirs et qu'elle rejetait toute loi électorale qui permettrait aux catholiques d'avoir autant de députés au « Stormont » (l'Assemblée nationale) qu'eux-mêmes.

Depuis mai dernier, Londres assure

directement l'administration de l'Ulster. Il semble que pour beaucoup, le Stormont, avant sa dissolution, n'ait représenté qu'une vaste mascarade électorale, les députés n'ayant qu'un pouvoir local et par là même très limité, l'exécutif demeurant toujours à Westminster.

Le cinq juillet dernier, M. Callaghan, premier ministre britannique, déclarait qu'il n'y aurait pas de désengagement politique ou militaire en Ulster. L'administration directe qui fait légalement de l'Irlande du Nord une partie subordonnée au Royaume-Uni, gouvernée par l'autorité du parlement britannique à Westminster, serait maintenue.

L'armée britannique de plus en plus impopulaire depuis que la Commission européenne des droits de l'homme a révélé qu'elle pratiquait la torture, restera en Ulster pour longtemps encore semble-t-il.

à tort ou à raison, d'appartenir à une organisation extrémiste.

Le premier mars 1976, le secrétaire à l'Irlande du Nord, M. Rees décidait de la suppression du statut politique pour tous les détenus en Ulster. C'est à la suite de cette décision qu'éclataient à Belfast, au mois d'août, de violentes manifestations.

LA CAMPAGNE DES FEMMES POUR LA PAIX

Parallèlement, en Irlande du Sud, à la suite de l'assassinat du 21 juillet 1976, à Dublin, de l'ambassadeur de Grande-Bretagne, M. Christopher Ewart Riggs, le gouvernement décidait de décréter l'état d'urgence, cela pour permettre aux forces de l'ordre de détenir pendant sept jours, sans jugement, toute personne suspectée,

hockey sur glace

IIe ligue Neuchâtel-Jura

Montmollin-Corcelles : après 5 ans...

Il y avait plus de trois cents spectateurs autour de la piste naturelle des Ponts-de-Martel pour assister au choc qui opposait l'équipe locale au HC Corcelles-Montmollin. Ce match fut acharné, les antagonistes des deux camps se livrant à fond durant toute la partie.

A la 8^{me} minute sur travail préparatoire de Gacond, Meigniez ouvrit la marque pour les gens du bas. Le même joueur ins-

crivit le N° 2 quelques secondes seulement après le début de la deuxième période, puis Vaucher porta la marque à trois à rien. L'espoir revint chez les hommes du président Eric Jeanmair et quand, peu avant la deuxième pause, Theiler réduisit l'écart. Aucun but ne devait toutefois être marqué par la suite.

Cette victoire, le président Glauser et ses amis l'attendaient depuis cinq ans!

Pour Université, qui recevait Ajoie, l'adversaire était trop bien armé. L'entraîneur des jurassiens, Aubry, prêcha par l'exemple en réussissant quatre des six buts de son équipe. Les étudiants, par leur capitaine Denis Oswald, sauvèrent l'honneur en fin de match.

SAVAGNIER ÉTONNE

Excellent sursaut de Savagnier. Les hockeyeurs du Val-de-Ruz, que d'aucuns condamnaient déjà à la culbute, ont créé la surprise en accueillant les redoutables gars des Joux-Derrières. Après quarante minutes de jeu, la marque était de deux partout. C'est au cours de l'ultime période que la «lanterne rouge» força la décision. Figurent au tableau des marqueurs : pour Savagnier : Claude Rusca (2), Aubert (2), Zingg, Fallet et Gaberel ; pour les Joux-Derrières : Loeple, Leuba et Singele. A relever qu'aucune pénalisation ne fut enregistrée lors de ce duel!

Les réservistes de Serrières ont longtemps résisté face aux avants locaux. Ils menèrent même à la marque durant près de la moitié de la rencontre. L'expansionnaire de la première ligue capitalisa tout de même le maximum. Piaget, Lehmann, Maule, Berret et Berger trompèrent la vigilance du gardien Porret. Bonjour, Wehrli et Lehnerr furent les réalisateurs des vaincus.

Résultats complémentaires au 19 décembre: Les Ponts-de-Martel-Corcelles-Montmollin 1-3; Université-Ajoie 1-6; Savagnier-Les Joux-Derrières 7-4; Serrières-II-Le Locle 3-5.

classement

ajolie I	7	0	0	53	20	14	
2. Corcelles-M.	7	5	0	51	30	10	
3. Le Locle	7	4	0	47	27	8	
4. Ponts-de-Martel	6	3	0	24	20	6	
5. Joux-Derrières	7	3	0	43	45	6	
6. Université	7	3	0	4	28	34	6
7. Serrières II	6	1	0	5	32	64	2
8. Savagnier	7	1	0	6	17	54	2

Ecoliers de 10 à 16 ans participent à l'entraînement et au tournoi de Monruz

Nous rappelons que, tous les matins de la semaine prochaine, le vendredi exclu, les garçons de 10 à 16 ans bénéficieront d'un entraînement gratuit à Monruz. Il n'est pas nécessaire d'être membre d'un club pour bénéficier de cet avantage.

La semaine suivante, soit du 4 au 8 janvier, un tournoi organisé par la Commune, en collaboration avec Neuchâtel-Sports et Serrières, permettra à tous les écoliers ayant participé à l'entraînement (et même aux autres!) de mettre en pratique leurs connaissances.

Les bulletins d'inscription au tournoi sont à disposition à la patinoire, au Service des sports de la ville et à la réception de notre journal.

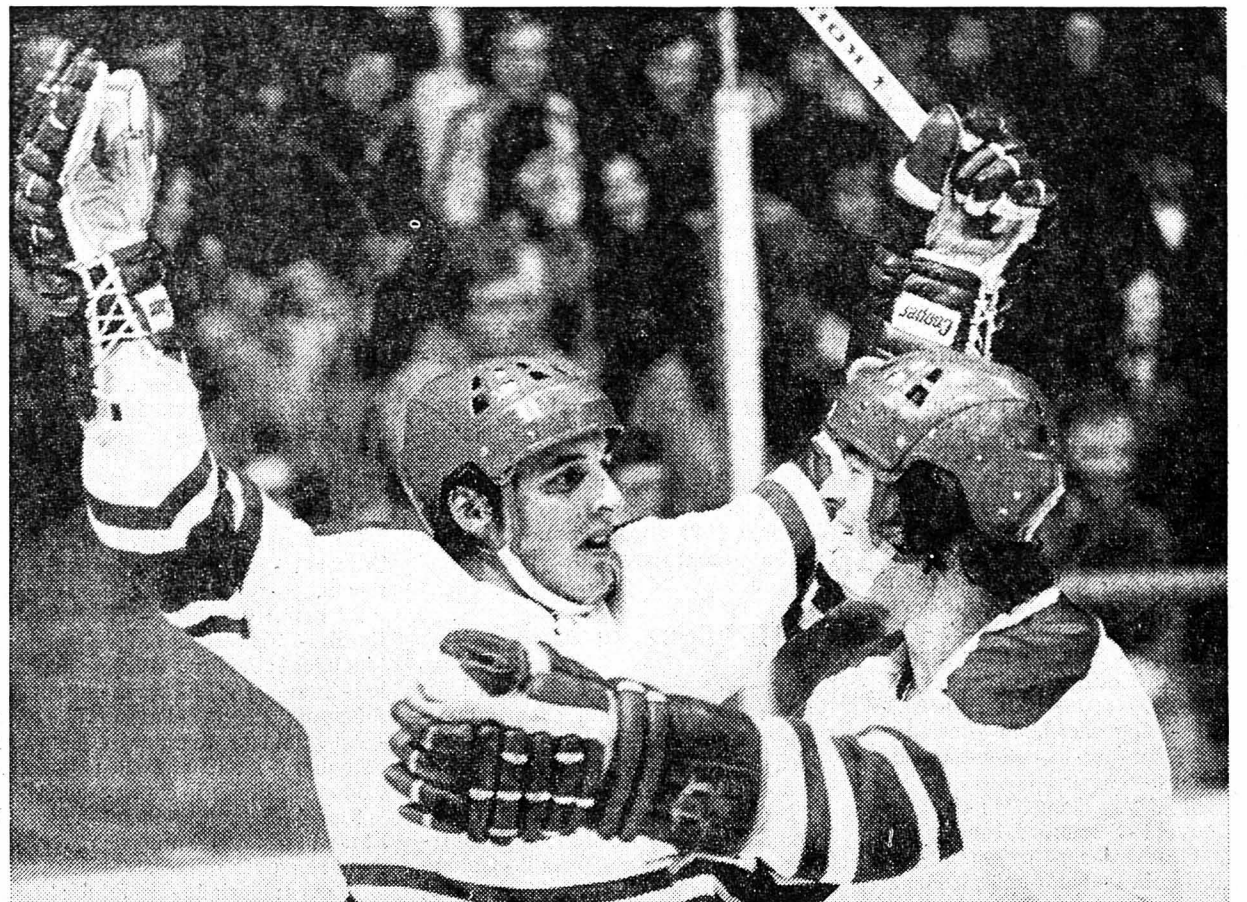

RECORD. - Avec 135 matches, le Chauv-de-Fonnier Guy Dubois est désormais le joueur suisse ayant porté le plus souvent le maillot de l'équipe nationale. Il semble tout bon pour entamer une nouvelle carrière! (Archives-ASL)

IIIe ligue : défaite de la Brévine

Après avoir aligné six succès d'affilée, La Brévine a courbé l'échine! Face à Neuchâtel-Sports II, l'ex-chef de file du groupe 10 B s'est incliné le plus régulièrement du monde.

Noiraigue accumule les lauriers. Les Nérouis ont, cependant, eu de la peine à vaincre sur la patinoire naturelle des Ponts.

Résultats complémentaires au 22 décembre: Les Ponts-de-Martel II-Noiraigue 2-5; Couvet-Marin 9-5; Neuchâtel-Sports II-La Brévine 8-3; Noiraigue-Le Locle II 19-3; Les Brenets II-Noiraigue 3-20.

Classement (il n'est toujours pas tenu compte du match Neuchâtel II-Les Brenets II): 1. Neuchâtel II 7-13; 2. La Brévine 7-12; 3. Noiraigue 6-11; 4. Couvet 6-8; 5. Les Brenets II 6-4; 6. Les Ponts-de-Martel II 6-2; 7. Le Locle II 6-2; 8. Marin 6-0.

Dans le groupe 10 A, les Brenassiers ont éliminé leur dernier rival de la course au titre. La seconde garniture des Joux-Derrières s'est fait humilier par le chef de file!

Après avoir encaissé septante buts lors de ses cinq premiers matches, Dombresson, qui participe pour la première fois au championnat, a trouvé plus faible que lui. Il a, en effet, battu Reuchenette II.

Résultats complémentaires au 22 décembre: Les Brenets-Les Joux-Derrières II 14-0; Dombresson-Reuchenette II 11-5; St-Imier II-Dombresson 13-3.

Classement: 1. Les Brenets 5-10; 2. Les Joux-Derrières II 6-8; 3. St-Imier II 4-4; 4. Tramelan II 3-4; 5. Sonvilier 4-4; 6. Dombresson 6-2; 7. Reuchenette II 4-0.

Championnat de première ligue

Neuchâtel Sports frise la catastrophe

CHÂTEAU-D'OËX - NEUCHÂTEL SPORTS 3-7 (2-0 0-5 1-2)

MARQUEURS: Bach 11^{me}; Cattelot 15^{me}; Divernois 33^{me}; Bader 37^{me}; Gygli 39^{me}; von Allmen 40^{me}; Marti 40^{me}; R. Pilet 49^{me}; Uttinger 52^{me}; Divernois 55^{me}.

CHÂTEAU-D'OËX: Schwitzgubel; Morier, Moratti; D.Pilet, Bach; Dey, R. Pilet, Kaltenried; Altherr, Cattelot, R. Bernasconi. Entraîneur: Bernasconi.

NEUCHÂTEL SPORTS: Rothlisberger, Divernois, Schmied; Leuenberger; Gygli, Uttinger, von Allmen; Rysler, Marti, Bader; Steiner, Chevalley, Giambonini; Vallat. Entraîneur: Ubersax.

ARBITRES: MM. Mottaz et Dubey. NOTES: patinoire de Château-d'Oëx; 300 spectateurs. Temps frais. A la 5^{me} minute, l'arbitre Dubey se blesse à l'arcade sourcilière en tombant contre la bande. Il reprendra son service à la 15^{me} minute après avoir reçu des soins du médecin en service. Dès le deuxième tiers-temps Vallat prend sa place en défense aux côtés de Divernois. A partir de la 30^{me} minute, Gygli et Giambonini permutent.

Pénalités: quatre fois deux minutes contre Château-d'Oëx; deux fois deux minutes contre Neuchâtel.

Pendant plus d'une demi-heure, Château-d'Oëx a cru pouvoir réaliser l'exploit d'infliger sa première défaite de la saison au chef de file du groupe 4. Jouant avec une détermination folle et une stricte discipline défensive, pratiquant en outre la contre-attaque avec une adresse diabolique face à un adversaire dominant certes, mais sans imposer un rythme suffisant, l'équipe vaudoise menait encore 2 à 0 à la 33^{me} minute!

Cet avantage ne reflétait guère la physionomie de la rencontre mais Neuchâtel, manquant de réussite, donnait l'impression de ne pas pouvoir trouver la faille. Puis, un but de Divernois a libéré les «Orange et noir» qui par la suite n'ont plus connu de difficultés. Cinq autres buts, inscrits coup sur coup pendant le deuxième tiers-temps, leur ont assuré ce nouveau succès qui n'a pratiquement plus été discuté jusqu'à la fin du match. Château-d'Oëx a même eu beaucoup de peine à sortir de son camp durant les dix dernières minutes.

Victoire entièrement méritée de Neuchâtel Sports donc, mais l'équipe d'Ubersax fera bien la prochaine fois de montrer un peu plus de sérieux dès le début de la rencontre si elle veut éviter un faux pas.

R. N.

Saint-Imier: laborieux!

Saint-Imier - Grindelwald 5-4 (1-1 2-2 2-1)

BUTS pour Saint-Imier: Niklès (2), Wittmer, P.-A. Perret, Hugli. Rencontre jouée dans de mauvaises conditions. En effet, le brouillard gêna considérablement les gardiens; preuve en fut un but de Wittmer réussi depuis le milieu de la patinoire.

Durant le premier tiers-temps les deux équipes firent jeu égal. Puis les Imériens dominèrent quelque peu mais manquèrent de réussite. Victoire laborieuse de Saint-Imier, mais tout de même méritée face à un adversaire très coriace.

ski

Chez les «nordiques»

Victoire du Finlandais Pitkaenen dans les 15 km du Mont Telemark

Le Finlandais Matti Pitkaenen, qui avait fêté ses 28 ans deux jours plus tôt, a remporté, à Cable (Wisconsin), la course de fond de 15 km du Mont Telemark comptant pour la Coupe du monde de ski de fond.

Membre du relais champion olympique à Innsbruck, Pitkaenen s'est imposé avec une avance de 18 secondes sur le Norvégien Oddvar Bra et de 27 secondes sur son compatriote Juhani Repo. Le meilleur Suisse, Franz Renggli, huitième, a accusé un retard de 1'12".

L'épreuve s'est déroulée par une température de moins dix degrés. Le parcours réservé aux 82 concurrents était éprouvant avec sa succession de montées et de descentes. Le temps était couvert avec une légère chute de neige. Les coureurs qui disposaient des meilleures ressources athlétiques étaient avantagés, la force primant devant la technique. Parmi les vingt premiers, figurent onze participants de la récente épreuve courue à Davos. Trente-troisième seulement dans les Grisons, le Norvégien Bra a surpris, tout comme l'Allemand Speicher (30^{me} à Davos, 6^{me} à Cable).

Albert Giger, le Suisse le plus rapide à Davos, a concédé, cette fois, plus de deux minutes au vainqueur. L'Américain Bill Koch, vedette des Jeux olympiques, a

terminé attardé en raison d'un état de santé déficient.

RÉSULTATS

1. Pitkaenen (Fin) 43'32"07; 2. Bra (Nor) 43'50"61; 3. Repo (Fin) 43'59"35; 4. Koivisto (Fin) 44'15"41; 5. Magnusson (Su) 44'21"27; 6. Speicher (RFA) 44'28"63; 7. Zipfel (RFA) 44'42"63; 8. Renggli (S) 44'44"30; 9. Myrmo (Nor) 44'57"64; 10. Dunkle (EU) 44'59"40; puis: 19. Kaelin (S) 46'03"52.

Classement de la Coupe du monde: 1. Pitkaenen et Wassberg (Su) 26 points; 3. Renggli 24; 4. Bra et Henych (Tch) 22; 6. Giger 21; 7. Repo et Jary (Tch) 19; 9. Koivisto et Lundbaeck (Su) 17; 11. Magnusson 16; 12. Speicher, Zipfel et Egger (S) 15; 15. Kreuzer (S) 14.

Victoire italienne à Bad Ragnaz

Le jeune Italien Mauro Bernardi (18 ans) a remporté le slalom spécial international de Bad Ragaz devant l'Autrichien Manfred Brunner. Meilleur suisse, Walter Tresch a pris la troisième place de cette épreuve qui réunissait 115 concurrents. Les résultats:

1. Bernardi (It) 103"10 (51"58 + 51"62); 2. Brunner (Aut) 103"67 (51"56 + 52"11); 3. Tresch (S) 103"81 (51"81 + 52"00); 4. Luescher (S) 105"37 (52"44 + 52"93); 5. Ciprelli (Fr) 106"28; 6. Donnet (S) 106"57;

La situation évolue dans la Ligue nationale nord-américaine

RETOUR EN FORCE DE BUFFALO ET PHILADELPHIE

On peut dire que les choses évoluent rapidement dans la LNH. Il y a quelques semaines encore, les Bruins de Boston et les Islanders de New-York se pavanaient en tête de leur groupe respectif mais, à la veille

des fêtes de fin d'année, Floyd Smith et Fred Shero, les pilotes de Buffalo et Philadelphie, doivent se frotter les mains. Leurs formations ont gagné un pari important et les Sabres ne sont qu'à un point des Bruins avec 2 joutes

en moins, tandis que les Flyers ont ravi la première position aux Islanders.

PATIENCEMENT

Les Flyers ont connu toutes sortes de misères en début de campagne. Le jeu collectif et la rage de vaincre, leur carte de visite habituelle, s'étaient émoussés. Bernard Parent, un fameux portier ces dernières années, fut au rancard dès les premiers matches et les McLeish, Clarke et autres Barber ne trouvaient plus régulièrement le fond des filets. Shero ne s'est pas découragé pour autant. Patiemment, séances par séances, il a insufflé à ses joueurs un nouveau dynamisme et son Noël à lui se résumera comme suit: 15 joutes sans défaite dont 12 triomphes et 3 nuls!

C'est précisément lors d'une visite au «garden» de la ville des fèves au lard que les Flyers ont profité de se hisser au sommet du groupe 1. Leur ailier droit Gary Dornhoefer a compté le but gagnant et il a participé à un autre pour mener ceux-ci à une victoire de 3-1 sur les Bruins. Ce fut aussi le premier gain des vice-champions de la coupe Stanley sur la glace bostonnaise depuis novembre 1967, exception faite des séries éliminatoires.

CLASSE EFFRÉNÉE

Les Sabres de Buffalo semblent avoir retrouvé la bonne formule et la joie de gagner. Leur as compteur, Richard Martin (21 buts), ne vient qu'au 25^{me} rang pour la course au trophée Art Ross et la carence offensive de tout le club, de même que la stérilité particulièrement marquée de la connection française Martin-Perreault-Robert furent les causes de nombreuses déceptions pour Floyd Smith pendant les 20 premiers matches. La confiance revenue, les Sabres ont entamé une chasse effrénée et ils se sont approchés à 1 point de Boston en disposant des Barons de Cleveland par 5-1.

Il n'y avait, hélas! que 4000 spectateurs à la patinoire de Richfield pour encourager les Barons (quel souci pour les gouverneurs de la LNH)! Perdant par 3-1 à la suite des deux buts de Perreault et un de McAdam, les pauvres Barons ont encore concédé

Classements

Groupe 1: 1. Philadelphie 33-45; 2. New-York Islanders 32-44; 3. Atlanta 34-37; 4. New-York Rangers 35-36.
Groupe 2: 1. Saint-Louis 34-30; 2. Chicago 33-30; 3. Vancouver 32-21; 4. Colorado 35-21; 5. Minnesota 32-19.
Groupe 3: 1. Montréal 35-56; 2. Los Angeles 34-32; 3. Pittsburgh 33-31; 4. Détroit 32-26; 5. Washington 32-24.
Groupe 4: 1. Boston 33-44; 2. Buffalo 31-43; 3. Toronto 34-38; 4. Cleveland 34-27.
Les compteurs: 1. Guy Lafleur (Montréal) 24 buts, 27 passes, 51 points; 2. Rod Gilbert (New-York Rangers) 16-33-49; 3. Steve Shutt (Montréal) (31-17-48); 4. Marcel Dionne (14-30-44); 5. Darryl Sittler (Toronto) 12-29-41; 6. Pete McNab (Boston) 21-17-38.

Télégrammes-sports

AUTOMOBILISME. - Le Rallye des neiges 1977 aura lieu les 18, 19 et 20 février, dans le Pays de Vaud. Il comptera pour le championnat suisse.

TENNIS DE TABLE. - Battu par Bâle lors du quatrième tour du championnat suisse, Elite Berne a été détrôné par Young Stars Zurich en tête du classement.

Pour insérer une petite annonce au tarif réduit de 50 centimes le mot

vous avez la possibilité de passer à notre bureau de réception, 4, rue Saint-Maurice, ou d'inscrire votre annonce au dos du coupon d'un bulletin de versement postal. Ces annonces ne sont pas acceptées par téléphone et elles doivent être payées avant la parution. Les annonces commerciales ainsi que les annonces pour la vente de voitures ne sont pas admises dans la catégorie des petites annonces.

football

La valse continue...

René Hussy quitte le FC Lucerne

René Hussy, entraîneur ad-intérim du FC Lucerne, en a assez: mercredi matin il a plié bagages. Son «mariage» avec le FC Lucerne n'aura duré que deux mois et le bilan de son passage au bord du lac des quatre cantons est maigre: quatre nuls et trois défaites.

Hussy a donc préféré abandonner le bateau lucernois qui sombre de plus en plus profondément. Au cours d'une conférence de presse, à laquelle Hussy n'assistait pas, le président du club lucernois Romano Simioni a précisé: «Nous aurions voulu garder Hussy. Mais il a renoncé de son propre chef». Et selon Simioni, plusieurs raisons sont responsables de la décision de l'ancien entraîneur de l'équipe nationale: surtout sur les terrains adverses, Hussy est sujet à des moqueries; la mentalité de certains joueurs lucernois n'a rien à voir avec des sportifs; la réaction de ces joueurs après des défaites est incompréhensible et le climat, régnant au sein de l'équipe, laisse prévoir le pire.

Après le départ de Lutrop, pratiquement mis à la porte, vint le sauveur Hussy. Mais Hussy n'a pas trouvé la clé du succès pour mettre à flot le bateau lucernois. Quel sera le remplaçant de Hussy? Personne ne le sait encore, mais l'entraînement recommence le 4 janvier déjà. Trois noms sont actuellement évoqués: Sing, Vidjak et Vujovic.

Albert Sing, qui a déjà fait un passage fort critiqué à Lucerne, serait prêt à reprendre l'équipe. Branko Vidjak a déclaré à Romano Simioni: «Un coup de téléphone suffit et je suis sur place» et Vujovic, entraîneur de Rarogne, habite Lucerne... Qui remportera la victoire? Personne ne le sait encore et les paris sont ouverts.

Ce que l'on sait pour l'instant c'est que Lucerne n'achètera pas de joueur pour le second tour du championnat, car la caisse est vide. Au cours du premier tour, on attendait 19.800 spectateurs, mais il n'y en eut que 10.400, d'où un déficit de 68.000 fr. sur le budget prévu.

Bon Noël aux malheureux dirigeants lucernois dont la seule devise est: il faut sauver notre place en ligue nationale B. Et dire que Lucerne partait comme grand favori du championnat actuel... E. E.

Heutschi au FC Berne

Le FC Berne a engagé l'ex-joueur du FC Bienne, Franz Heutschi (30 ans). Au cours de sa carrière, Heutschi a également porté les couleurs de Concordia Bâle et du FC Servette.

Alger. - Finale de la Coupe d'Afrique des clubs champions, match retour: Mouloudia Alger - Hafia Conakry (Guinée) 3-0 (1-0). Mouloudia Alger remporte le trophée sur le «score» final de 3-3. Mais grâce à une victoire de 4-1 aux pénalités.

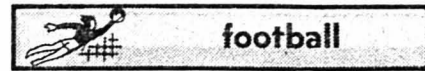

football

II^e ET III^e LIGUES NEUCHÂTELOISES

LE CALENDRIER DU SECOND TOUR

Deuxième ligue

13 mars 1977. - Bôle I - Le Locle II, Corcelles I - Serrières I, Hauterive I - Couvet I, Marin I - Deportivo I, Saint-Blaise I - Saint-Imier I, Geneveys-sur-Coffrane I - Fontainemelon I.

20 mars 1977. - Bôle I - Corcelles I, Marin I - Geneveys-sur-Coffrane I, Saint-Blaise I - Le Locle II, Serrières I - Deportivo I, Fontainemelon I - Couvet I, Hauterive I - Saint-Imier I.

27 mars 1977. - Corcelles I - Hauterive I, Couvet I - Bôle I, Deportivo I - Fontainemelon I, Saint-Imier I - Le Locle II, Geneveys-sur-Coffrane I - Saint-Blaise I, Serrières I - Marin I.

3 avril 1977. - Serrières I - Hauterive I, Le Locle II - Couvet I, Fontainemelon I - Saint-Imier I, Saint-Blaise I - Corcelles I, Bôle I - Marin I, Deportivo I - Geneveys-sur-Coffrane I.

9 avril 1977 (samedi de Pâques). - Couvet I - Corcelles I, Le Locle II - Marin I, Deportivo I - Saint-Blaise I, Saint-Imier I - Serrières I.

17 avril 1977. - Corcelles I - Deportivo I, Couvet I - Serrières I, Hauterive I - Bôle I, Geneveys-sur-Coffrane I - Le Locle II, Marin I - Saint-Imier I, Fontainemelon I - Saint-Blaise I.

24 avril 1977. - Serrières I - Fontainemelon I, Le Locle II - Corcelles I, Saint-Imier I - Geneveys-sur-Coffrane I, Deportivo I - Couvet I, Saint-Blaise I - Bôle I, Marin I - Hauterive I.

L'Italie battue par le Portugal

En match amical international, à Lisbonne, le Portugal a battu l'Italie par 2-1 (1-0).

Les buts ont été marqués par Nene (14^{me} et 71^{me}) pour le Portugal et par Bettega pour l'Italie, à la 82^{me} minute.

C'est la première fois depuis dix-neuf ans que les Portugais prennent l'avantage sur les Italiens.

Victoire du Canada sur les Etats-Unis

A Port-au-Prince (Haïti), en présence de 4000 personnes, le Canada a battu les Etats-Unis, 3-0 (1-0) en match d'appui.

Le Canada s'est ainsi qualifié pour le tournoi final de la Zone Concacaf de la Coupe du monde où il sera opposé au Mexique (zone nord), au Guatemala et au Salvador (Amérique centrale), au Surinam (Caraïbes) et au vainqueur du match d'appui entre Haïti et Cuba, prévu le 29 décembre à Panama.

1^{er} mai 1977. - Corcelles I - Geneveys-sur-Coffrane I, Couvet I - Marin I, Hauterive I - Saint-Blaise I, Le Locle II - Fontainemelon I, Saint-Imier I - Deportivo I, Bôle I - Serrières I.

8 mai 1977. - Le Locle II - Serrières I, Hauterive I - Deportivo I, Corcelles I - Fontainemelon I, Saint-Blaise I - Marin I, Saint-Imier I - Couvet I, Geneveys-sur-Coffrane I - Bôle I.

15 mai 1977. - Serrières I - Saint-Blaise I, Deportivo I - Le Locle II, Fontainemelon I - Hauterive I, Marin I - Corcelles I, Bôle I - Saint-Imier I, Couvet I - Geneveys-sur-Coffrane I.

19 mai 1977 (Ascension). - Matches éventuellement renvoyés réfixés.

III^e ligue, groupe 1

13 mars: Béroche I - Colombier I. 20 mars: Neuchâtel Xamax II - Superga II; Cortailod I - Le Parc Ib; Fleurier Ia - Chaux-de-Fonds II; Colombier I - Landeron I.

27 mars: Landeron I - Béroche I; Dombresson I - Châtellard I; Superga II - Fleurier Ia; Chaux-de-Fonds II - Colombier I; Le Parc Ib - Neuchâtel Xamax II; Cortailod I - Floria Ib.

3 avril: Dombresson I - Ntel Xamax II; Fleurier Ia - Cortailod I; Superga II - Chaux-de-Fonds II; Châtellard I - Landeron I; Le Parc Ib - Colombier I; Floria Ib - Béroche I.

9 avril: Samedi de Pâques - Matches renvoyés réfixés.

17 avril: Chaux-de-Fonds II - Floria Ib; Le Parc Ib - Châtellard I; Fleurier Ia - Landeron I; Ntel Xamax II - Cortailod I; Colombier I - Dombresson I; Béroche I - Superga II.

24 avril: Cortailod I - Béroche I; Landeron I - Ntel Xamax II; Superga II - Colombier I; Châtellard I - Fleurier Ia; Chaux-de-Fonds II - Dombresson I; Floria Ib - Le Parc Ib.

1^{er} mai: Chaux-de-Fonds II - Cortailod I; Béroche I - Ntel Xamax II; Dombresson I - Fleurier Ia; Le Parc Ib - Superga II; Châtellard I - Colombier I; Le Landeron I - Floria Ib.

8 mai: Ntel Xamax II - Châtellard I; Cortailod I - Landeron I; Fleurier Ia - Floria Ib; Dombresson I - Superga II; Le Parc Ib - Chaux-de-Fonds II.

15 mai: Colombier I - Ntel Xamax II; Superga II - Cortailod I; Chaux-de-Fonds II - Landeron I; Châtellard I - Béroche I; Floria Ib - Dombresson I; Le Parc Ib - Fleurier Ia.

19 mai: Ascension - Matches éventuellement renvoyés réfixés.

22 mai: Ntel Xamax II - Fleurier Ia; Superga II - Floria Ib; Le Landeron I - Dombresson I; Béroche I - Châtellard I; Fleurier Ia - Floria Ib; Le Parc Ib - Chaux-de-Fonds II.

15 mai: Samedi de Pentecôte - Matches éventuellement renvoyés réfixés.

5 juin: Auvernier I - Ntel Xamax II; Comète I - La Sagne I; Floria Ia - Lignières I; Etoile I - Fleurier Ib; Le Parc Ia - Travers I; Sonvilier I - Pal Friul I.

12 juin: La Sagne I - Le Parc Ia. + Finale pour le titre de champion neuchâtelois. Comité central ACNF

Dombresson I; Béroche I - Le Parc Ib; Châtellard I - Chaux-de-Fonds II; Colombier I - Cortailod I.

28 mai: Samedi de Pentecôte - Matches éventuellement renvoyés réfixés.

5 juin: Floria Ib - Ntel Xamax II; Superga II - Le Landeron I; Dombresson I - Le Parc Ib; Chaux-de-Fonds II - Béroche I; Cortailod I - Châtellard I; Fleurier Ia - Colombier I.

12 juin: Finale pour le titre de champion neuchâtelois.

Groupe 2

20 mars: Auvernier I - Floria Ia; Travers I - Etoile I; Lignières I - Fleurier Ib.

27 mars: Comète I - Floria Ia; Fleurier Ib - Travers I; Ntel Xamax II - Lignières I; Pal Friul I - La Sagne I; Etoile I - Sonvilier I; Le Parc Ia - Auvernier I.

3 avril: Travers I - Floria Ia; Le Parc Ia - Pal Friul I; Auvernier I - Fleurier Ib; Sonvilier I - Ntel Xamax II; Lignières I - Comète I; Etoile I - La Sagne I.

9 avril: (Samedi de Pâques). Floria Ia - Etoile I + matches éventuellement renvoyés réfixés.

17 avril: Floria Ia - Pal Friul I; Etoile I - Le Parc Ia; Comète I - Travers I; Lignières I - Auvernier I; Fleurier Ib - Ntel Xamax II; La Sagne I - Sonvilier I.

24 avril: Travers I - Ntel Xamax II; Le Parc Ia - Comète I; Pal Friul I - Fleurier Ib; Auvernier I - Etoile I; Sonvilier I - Floria Ia; La Sagne I - Lignières I.

1^{er} mai: Fleurier Ib - Sonvilier I; Floria Ia - La Sagne I; Ntel Xamax II - Le Parc Ia; Comète I - Auvernier I; Etoile I - Pal Friul I; Lignières I - Travers I.

MERCREDI 4 MAI: Le Parc Ia - Etoile I (1^{er} tour).

8 mai: Pal Friul I - Comète I; Sonvilier I - Le Parc Ia; Travers I - Auvernier I; La Sagne I - Ntel Xamax II; Fleurier Ib - Floria Ia; Etoile I - Lignières I.

15 mai: Ntel Xamax II - Floria Ia; Auvernier I - Pal Friul I; Comète I - Etoile I; La Sagne I - Fleurier Ib; Le Parc Ia - Lignières I; Travers I - Sonvilier I.

19 mai: Ascension - Matches éventuellement renvoyés réfixés.

22 mai: Ntel Xamax II - Comète I; La Sagne I - Auvernier I; Lignières I - Sonvilier I; Etoile I - Floria Ia; Fleurier Ib - Le Parc Ia; Pal Friul I - Travers I.

28 mai: Samedi de Pentecôte - Matches éventuellement renvoyés réfixés.

5 juin: Auvernier I - Ntel Xamax II; Comète I - La Sagne I; Floria Ia - Lignières I; Etoile I - Fleurier Ib; Le Parc Ia - Travers I; Sonvilier I - Pal Friul I.

12 juin: La Sagne I - Le Parc Ia. + Finale pour le titre de champion neuchâtelois. Comité central ACNF

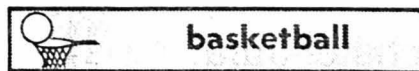

basketball

CHAMPIONNAT CANTONAL NEUCHÂTELOIS PLUIE DE FORFAITS EN DEUXIÈME LIGUE

Le championnat de 2^{me} ligue ne se déroule pas sans nuages, cette saison. En effet, le comité de l'ACNBA a dû sanctionner, jusqu'ici, la bagatelle de six forfaits administratifs contre des clubs dont les joueurs n'étaient pas licenciés régulièrement ou contre des clubs tardant à s'acquitter de leurs redevances dans les délais. Voilà une situation qui ne facilite guère le travail du préposé à l'homologation. M. U. Kiefer.

Tous ces forfaits n'ont heureusement rien à voir avec les excellentes performances d'Abeille et d'Olympic qui, eux, ont gagné toutes leurs rencontres à la régulière. Les Abeillards ont même réussi une moyenne étonnante de nonante points par match! La présence d'anciens gloires dans les rangs des deux équipes explique en partie leur réussite. Qui ne se souvient des frères Forrer, de Carcache, de Bottari, de Perret et de bien

L'assemblée générale de Red Fish Neuchâtel

Réuni dernièrement en assemblée générale, le club de natation de Red Fish a fait un rapide mais précis tour d'horizon de ses activités.

On notera, entre autres, les résultats excellents obtenus par les nageuses et nageurs du club neuchâtelois. Pour la première fois depuis l'époque des frères Piller, Red Fish compte à nouveau un champion suisse dans son club avec Philippe Rognon. Le comité a remis un trophée au sympathique compétiteur.

Du côté des poloistes, la saison a été moins brillante. Pourtant, le maximum fut entrepris par les responsables pour amener de jeunes éléments au club.

Sur le plan administratif, quelques changements sont intervenus. C'est ainsi que M^{me} Buhler remplacera M. Sartorelli en tant que caissier de la CT tandis que M. Gilbert Racine assistera M. Jean Kummer dans ses fonctions de chef de la piscine.

Après la présentation du budget pour 1977, M. Genton, président de la CT, a demandé, dans un réquisitoire digne du meilleur avocat, de pouvoir obtenir 2000 francs de plus que prévu pour la saison à venir. A ce propos, il faut relever un fait navrant: malgré des efforts consentis de part et d'autre, il existe une mésestimation entre les membres du comité et le caissier. Ce dernier, qui a le rôle ingrat, il faut le dire, de «garder au chaud», la trésorerie du club, semble exagérer et il a fallu l'intervention énergique du président, M. Thuillard, pour faire accepter à une grande majorité les francs 2000 supplémentaires cités plus haut. Th. S.

d'autres, qui firent les beaux jours d'Olympic Chaux-de-Fonds en ligue A? Derrière les deux «leaders» c'est la débandade générale. Les points perdus sur le tapis vert seront évidemment difficiles à récupérer sur le terrain et la relégation guette les six autres équipes. Dans cette perspective, Université et Neuchâtel-Sports III sont particulièrement menacés.

Résultats: Abeille II - Union Neuchâtel II 110-61; Olympic - Auvernier II 62-35; Neuchâtel-Sports III - Val-de-Ruz 0-2 (forfait); Université - Abeille II 44-63; Union Neuchâtel II - Neuchâtel-Sports II 2-0 (forfait); Auvernier II - Neuchâtel-Sports II 63-76; Olympic - Val-de-Ruz 59-55; Université - Neuchâtel-Sports III 72-59.

Table with 3 columns: Team, Points, Goals. Rows include Abeille, Olympic, Auvernier II, Val-de-Ruz, Union Ntel II, Ntel-Sp. II, Université, Ntel-Sp. III.

A l'image de la deuxième ligue, une équipe domine largement les débats en troisième ligue. Il s'agit de la SFG Corcelles dont les 91 points de moyenne réussis en quatre matches en disent long sur ses possibilités. L'équipe des frères Arm semble donc devoir accéder facilement à la ligue supérieure en fin de saison. On ne voit pas qui pourra lui barrer le chemin.

Résultats: Union Neuchâtel III - Val-de-Ruz II 53-46; Fleurier II - Neuchâtel-Sports IV 42-55; Abeille IV - Corcelles 26-82; Neuchâtel-Sports IV - Abeille III 50-46; Val-de-Ruz II - Fleurier II 45-40; Corcelles - Abeille III 109-64; Abeille IV - Union Neuchâtel III 49-95; Corcelles - Neuchâtel-Sports IV 112-39; Union Neuchâtel III - Neuchâtel-Sports IV 59-35; Fleurier II - Corcelles 43-61; Neuchâtel-Sports IV - Abeille IV 51-44.

Classement: 1. Corcelles 4-8. 2. Union Neuchâtel III 3-6. 3. Neuchâtel-Sports IV 5-6. 4. Val-de-Ruz II 2-2. 5. Abeille III 2-0. 6. Abeille IV et Fleurier 3-0. A. Be.

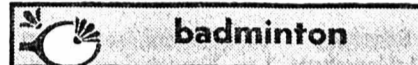

badminton

Championnat suisse

Neuchâtel II invaincu chez lui

2^{me} ligue. - Dans sa salle de Pierre-à-Mazel, la deuxième équipe de Neuchâtel-Sports est imbattable. Elle vient de la première fois depuis l'époque des frères Piller, Red Fish compte à nouveau un champion suisse dans son club avec Philippe Rognon. Le comité a remis un trophée au sympathique compétiteur.

Du côté des poloistes, la saison a été moins brillante. Pourtant, le maximum fut entrepris par les responsables pour amener de jeunes éléments au club.

Sur le plan administratif, quelques changements sont intervenus. C'est ainsi que M^{me} Buhler remplacera M. Sartorelli en tant que caissier de la CT tandis que M. Gilbert Racine assistera M. Jean Kummer dans ses fonctions de chef de la piscine.

mann/Bardet - C. Wyder/Rigolet 15-10, 15-13.

1^{re} ligue. - Vendredi soir dans sa salle, la première équipe de Neuchâtel-Sports a perdu contre Lausanne par 5 à 2 et samedi, à Lausanne, elle a aussi perdu, contre Olympic, par 6 à 1.

BCN - Lausanne: A. Perrenoud - Joye 15-13, 15-10; P. Perrenoud - Kohler 10-15, 8-15; R. Colin - Heuberger 15-7, 15-6; MC. Colin - Ritter 8-11, 1-11; R. Colin/P. Perrenoud - Heuberger/Kohler 11-15, 15-18; MC. Colin/Broennimann - Ritter/Priest 7-15, 11-15; S. Perrenoud/Broennimann - Joye/Priest 7-15, 12-15.

Olympic - BCN: Duboux - R. Colin 15-5, 15-0; Monod - A. Perrenoud 15-11, 17-15; Daetwiler - P. Perrenoud 15-12, 15-9; Fantotti - MC. Colin 11-6, 11-5; Duboux/Monod - R. Colin/P. Perrenoud 15-3, 14-15, 15-9; Fantotti/Maag - MC. Colin/H. Perrenoud 11-15, 7-15; Carrel/Maag - A. Perrenoud/H. Perrenoud 15-9, 15-7.

Le bilan de la première équipe se monte à 7 points en 6 matches.

Les deux formations de Neuchâtel-Sports ont maintenant les vacances et le championnat reprendra à fin janvier. Meilleurs vœux aux joueurs et à leur famille, ainsi qu'aux amis qui soutiennent ce sport assez peu connu. W. B.

La vie économique

1976, année record pour les emprunts en Suisse

L'année qui s'achève a été caractérisée par le prolongement des difficultés économiques déjà rencontrées en 1975, certaines branches voyant même une aggravation conjoncturelle. Si l'on excepte le groupe de nos grandes banques commerciales, les demandes de capitaux frais ont été fort minimes en 1976 dans le secteur privé.

LE MAUVAIS EXEMPLE DE LA CONFÉDÉRATION

Alors que nous sommes entrés dans une ère de déficits croissants pour nos finances helvétiques, le Conseil fédéral a choisi la manière facile qui consiste à faire appel à l'épargne par le moyen d'emprunts publics de longue durée. En 1975, un montant global de 650 millions de francs avait déjà été drainé de cette façon; pour l'année qui s'achève, ce ne sont pas moins de 2,6 milliards de francs qui entrent ainsi dans l'escarcelle fédérale. A cette somme, il y a lieu d'ajouter 1,4 milliard d'emprunts non officiels faits par Berne, à en croire «Finanz und Wirtschaft». L'accroissement des dettes publiques de notre Etat central s'est gonflé de quelque quatre milliards dont les intérêts vont obérer les finances fédérales jusqu'en 1990.

Ce mauvais exemple venant de Berne a été suivi et parfois même amplifié par plusieurs cantons et nombre de communes. Ces appels de fonds ont été activés pour deux raisons: les conditions plus avantageuses faites à l'emprunteur et les besoins croissants des corporations publiques dont les dépenses incompressibles présentent toujours une tendance à l'enflamment alors que les recettes se compriment.

Dans le calendrier des emprunts, il a été fait une place plus grande encore aux émissions étrangères

dans l'idée judicieuse d'exporter l'excédent de la demande. Le montant total des obligations étrangères nouvelles avait atteint 2,4 milliards de francs en 1975; il s'est encore augmenté de 50% en 1976.

L'ensemble des emprunts publics émis au cours de cette année constitue un record, avec plus de sept milliards de francs, contre six milliards en 1975.

LES TAUX DE L'INTÉRÊT ONT BAISSÉ DE 2%

Les douze derniers mois ont connu un effrètement constant du loyer de l'argent. Les premiers emprunts, tel celui du Canton de Zurich, étaient rentés à 6 1/4% et ceux qui viennent d'être lancés n'offrent plus qu'un intérêt de 4 1/4%, pour des débiteurs de même qualité.

Ce fléchissement incite les emprunteurs d'obligations en cours à user de leur droit de remboursement anticipé dès qu'ils en ont la possibilité.

Il convient pourtant de relever que les emprunts cotés à nos places se traitent à des niveaux relativement proches du pair, même si leurs taux sont supérieurs aux conditions pratiquées actuellement.

La transition d'un an à l'autre se produira sans que des modifications viennent altérer la période d'argent bon marché que nous connaissons.

Pour les détenteurs de fonds publics, la situation s'est améliorée car ils jouissent d'intérêts plus élevés que ceux auxquels ils pourraient prétendre s'ils souscrivaient à des appels nouveaux. D'autre part, l'élimination presque totale de l'inflation en Suisse permet aux obligataires de conserver mieux la valeur réelle de leur capital.

Eric DU BOIS

Vers la fin du cartel pétrolier de l'OPEP?

Réunie au niveau ministériel à Doha, capitale de l'Emirat de Qatar, la conférence des 13 membres de l'Organisation des pays exportateurs de pétrole (OPEP) n'a pas réussi à se mettre d'accord sur un relèvement uniforme des prix pétroliers imposés aux pays importateurs. Les deux pays exportateurs les plus importants, l'Arabie saoudite et les Emirats unis, se contenteront d'un relèvement de 5% au début de l'année prochaine. Ils interviennent à eux seuls pour environ un tiers des exportations totales de l'OPEP. Les onze autres membres du cartel procéderont à une augmentation de 10% au début et de 5% au milieu de 1977, soit à une majoration de 15,5% au total par rapport au prix actuellement homologué.

CONSÉQUENCES

La conséquence de cette hausse du prix de l'énergie se situera sur deux plans: d'une part, il y aura de nouvel-

les impulsions de hausse des prix à la consommation, une certaine relance de l'inflation notamment dans les pays à monnaie faible. D'autre part, le déséquilibre des balances de paiements s'accroîtra au détriment des pays consommateurs de pétrole, surtout de ceux du tiers monde qui ont vu leur déficit courrant plus que décuplé depuis les premiers relèvements du prix pétrolier imposés par l'OPEP fin 1973. Des problèmes d'une ampleur considérable pourraient se poser dès 1977 avec l'avènement de l'insolvabilité dans une bonne vingtaine de pays en développement.

Il est encore difficile d'apprécier les données et les conséquences de la rupture de l'unité de front que l'OPEP avait réussi à conserver depuis 1973. Le fait que l'Arabie saoudite et les Emirats unis aient refusé de pousser au-delà de 5% la hausse de leur pétrole alors que leurs alliés sont allés jusqu'à 15,5% correspond bien à un effondrement du cartel. En effet, les

Analyse du développement de notre commerce extérieur

L'accroissement des importations observé ces derniers mois résultait essentiellement de l'intensification de la demande de matières premières et de demi-produits, tandis qu'en nombre les quatre grands groupes fondés sur l'emploi des marchandises ont tous connu un développement considérable.

Les arrivages de matières premières et de demi-produits (1432,1 millions de fr. au total) ont augmenté de 41,2% en valeur nominale, et de 39,9%, en termes réels, par rapport à novembre 1975. Les achats de produits énergétiques (319 millions) ont progressé d'un cinquième environ, tant en valeur qu'en volume (respectivement + 18,6 et + 22,5%), en raison d'une légère baisse des prix (- 3,2%) - la première cette année - selon l'indice des valeurs moyennes. Les acquisitions de biens d'équipement (503,3 millions) se sont amplifiées nominalement de 27,6%, et celles de biens de consommation (1091,9 millions de fr.) de 23,4%. L'augmentation réelle apparaît encore plus prononcée (respectivement + 31,1 et + 26,5%), puisque les prix ont baissé de 2,6 et de 2,4%.

En chiffres absolus, la majoration ad valorem la plus importante s'inscrit au compte des pierres gemmes pour l'industrie (+ 71,5 millions de fr.), suivies des substances de base et des composés chimiques (+ 66,6 millions), des machines non électriques (+ 55,1 millions), du

fer et de l'acier (+ 55,0 millions), des machines et des appareils électriques (+ 50,6 millions), des huiles brutes et des distillats de pétrole (+ 47,5 millions), des voitures de tourisme (+ 44,1 millions), des matières agraires de base (+ 35,9 millions), de l'habillement et de la lingerie (+ 31,6 millions), des denrées alimentaires (+ 27,3 millions), des ouvrages en métaux (+ 21,7 millions) et des matières textiles (+ 20,2 millions de francs).

Les exportations de matières premières et de demi-produits (1465,7 millions de fr. au total) se sont accrues de 24,5% en valeur nominale, mais de 16,4% seulement, en termes réels, après élimination du renchérissement de 6,9%. Les livraisons de biens d'équipement (1236,4 millions) ont marqué une augmentation nominale de 18,9% et réelle de 14,9%; la hausse des prix a été de 3,5%. Les expéditions de biens de consommation (881,5 millions de fr.) dépassent de 12,6% la valeur correspondante de l'année passée. Compte tenu de la chute des prix (11,9%), il s'ensuit une avance réelle de 27,9%.

On note un élargissement réel de 13,9% des débouchés de l'industrie métallurgique à l'étranger (+ 289,2 millions de fr. ou 17,9%). En valeur réelle, les ventes d'ouvrages en métaux (+ 48,2 millions) et d'aluminium (+ 12,9 millions) sont montées de plus de deux cinquièmes, celles de machines et

des appareils électriques (+ 79,6 millions), de près d'un tiers, celles d'instruments optiques et d'appareils de mécanique de précision (+ 14,8 millions), de plus d'un dixième, et celles de machines non électriques (+ 77,2 millions), de 5,8%.

LE COLOSSE AUX PIEDS D'ARGILE

Dès lors, la concurrence entre les membres du cartel ira s'accroissant, et ceux qui ont décidé de majorer leur prix de 15,5% devront en tenir compte.

Le fait qu'à peu près tous les pays producteurs aient nationalisé les installations aggrave la rivalité entre eux. Apparemment, ils avaient lutté en commun contre l'adversaire commun qu'étaient ces compagnies. Désor-

mais, chacun d'eux n'a plus que des intérêts propres à défendre. Si en Occident la conjoncture industrielle tourne à plein et si tout le pétrole offert trouve preneur, la concurrence entre producteurs restera latente. Mais si la récession devait s'aggraver comme le prévoit la plupart des augures, le relèvement de 15,5% sera rapidement atténué par des rabais de prix plus ou moins occultes.

Aucun cartel international de prix - à l'exception d'un seul - n'a eu longue vie jusqu'à présent. Il serait étonnant qu'il en aille autrement dans le cas du pétrole. Généralement, les membres de tels cartels sont trop nombreux et leurs intérêts marginaux trop variés pour assurer la longévité du cartel.

D'autre part, les participants d'ententes cartellaires commettent presque toujours l'erreur d'ignorer ou de sous-estimer la réaction du marché. Ce cas est particulièrement frappant dans la politique pétrolière de ces dernières années au cours desquelles le marché des consommateurs a fortement réagi par des accès de récession à la hausse de l'énergie, récession qui a non seulement aggravé l'équilibre des paiements internationaux mais a poussé plusieurs membres de l'OPEP à emprunter des fonds étrangers. Aussi étonnant que cela puisse paraître, le seul cartel intact depuis plus de 50 ans est celui qui existe entre l'Union soviétique et l'Afrique du Sud sur le marché du diamant naturel. Même la mise au point par General Electric au début des années 50 du diamant synthétique n'est pas venue à bout de cette union entre le bolchevisme et l'apartheid sous le signe de la pierre précieuse.

SOLIDAIRES

On peut évidemment se réjouir des fissures apparues dans le front de l'OPEP tout comme on peut se féliciter de tout échec de pratiques abusives dans le commerce national ou international. Mais il est probablement prématuré de parler d'un véritable effondrement de l'OPEP. Si ses membres sont divisés quant à l'importance de la hausse à décider, ils restent solidaires quant au principe d'un prix élevé. Mais sur ce principe-là, tous les producteurs - de pétrole ou d'autre chose - sont généralement solidaires. Tout est de savoir si on leur laisse le moyen de pratiques abusives et si le marché, voire la divergence de leurs intérêts marginaux, n'en décident pas autrement... Paul KELLER

A LA TV AUJOURD'HUI

SUISSE ROMANDE

15.55 (C) Point de mire
16.05 (C) Les 4 coins de Noël
16.35 (C) Boîtes à surprises Noël
18.00 (C) Téléjournal
18.05 (C) Musiques de ma vie
18.30 (C) Devine qui vient ce soir
19.00 (C) Pour les petits
19.05 (C) Rencontre au studio IV
19.30 (C) Séparation à l'amiable
20.00 (C) Téléjournal
20.15 (C) La ruée vers l'or
21.25 (C) Le Noël imprévu
21.45 (C) Coppélia
23.05 (C) Voici Noël!
24.00 (C) Messe de minuit

SUISSE ALÉMANIQUE

14.00 (C) Mon ami Red
15.30 (C) Voyage à San Jaga
16.10 (C) Images suisses
16.50 (C) Histoires de Noël
17.15 (C) Rembrandt-Portrait
17.45 (C) Téléjournal
17.50 (C) Fin de journée
18.00 (C) Vêpres
18.35 (C) William Turner et la Suisse
19.15 (C) Concert de Noël
20.00 (C) Téléjournal
20.15 (C) Als ich Christtagsfreude hollen ging
21.00 (C) Aujourd'hui un enfant nous est né
21.25 (C) Téléjournal
21.35 (C) La vie n'est-elle pas belle?
24.00 (C) Messe de minuit

FRANCE I

12.15 Réponse à tout
12.30 (C) Parfum de Perpignan
12.00 (C) T F 1 actualités
13.35 La maison dans la prairie (6)
14.30 Les visiteurs de Noël
16.00 Le roi de cœur
17.35 Charlot cambrioleur
17.55 La grande cocotte
18.25 Pour petits et grands
18.55 Tom et Jerry
19.20 Actualités régionales
19.45 Les mini-chroniques
20.00 T F 1 actualités
20.30 Magie et magiciens
T F 1 dernière
21.30 Noël pour un enfant
22.40 Veillée à Perpignan

FRANCE II

10.00 Matinée Antenne 2
13.35 (C) Magazine régional
13.50 (C) Pour les mal-entendants
14.00 (C) Aujourd'hui Madame

RADIO

RADIO ROMANDE 1 ET TÉLÉDIFFUSION

Informations toutes les heures de 6 h à 23 h, puis à 23.55. 6 h, le journal du matin et à 6 h, 7 h, 8 h, éditions principales. 8.05, revue de la presse romande. 8.15, chronique routière. 8.25, mémento des spectacles et des concerts. 9.05, la puce à l'oreille et un Noël par jour. 10.05, aux ordres du chef. 12 h, le journal de midi. 12.05, les uns, les autres. 12.30, édition principale. 13 h, rétrospective 1976. 14.05, des ronds dans l'eau. 16.15, Ah! les Vaudois. 17.05, les bergers de la ville. 18 h, le journal du soir. 18.15, quand trois poules vont aux champs. 18.20, édition régionale. 18.50, revue de la presse suisse alémanique. 19 h, édition nationale et internationale. 19.30, magazine 76. 20.05, les bergers de la ville (suite). 23.05, Black Nativity. 24 h, hymne national.

RADIO ROMANDE 2

7 h, Suisse-musique. 9 h, informations. 9.05, le temps d'apprendre et Five minutes English (22). 9.20, initiation musicale. 9.45, la mi-nuit du Midi. 10.15, radioscolaire: Noël des Andes. 10.45, une légende Inca. 11 h, Suisse-musique. 12 h, midi-musique. 14 h, informations. 14.05, l'étoile-guide. 16 h, Suisse-musique. 17 h, rhythm'n pop. 17.30, au pays du blues et du gospel. 18 h, informations. 18.05, rediffusion. 18.55, per i lavoratori italiani in Svizzera. 19.30, novitates. 19.40, soul-jazz. 20 h, informations. 20.05, aimez-vous Brahms. 20.30, les concerts de Lausanne. 22.15, souvenirs de « L'heure musicale ». 23 h, informations. 23.05, culte de longue veille. 24 h, minuit, chrétiens. 0.05, messe de minuit. 1.10, hymne national.

BEROMUNSTER ET TÉLÉDIFFUSION

Informations à 6 h, 7 h, 8 h, 9 h, 11 h, 12.30, 14 h, 16 h, 18 h, 20 h, 22 h, 23 h. 6.05, espresso. 9.05, mélodies. 10 h, guide touristique sonore. 11.05, musique légère de la Radio suisse. 12 h, musique à midi. 12.15, félicitations. 12.40, rendez-vous de midi. 14.05, magazine féminin: Jenny Wagner-Melster. 14.45, lecture. 15 h, mélodies de Noël. 16.05, musique pour les malades. 17 h, onde légère. 18.05, venez petits enfants. 19 h, actualités. 19.10, musique de Noël. 19.50, cloches. 20.05, début et fin. 21 h, le marché de Noël à l'Opéra. 22.05, textes et hymnes. 22.35, pages de Torelli, Bach et Schiassi et légendes. 23 h, Noël de Bohême. 23.45, Concerto grosso de Noël, Manfredini. 23.55-1.15, messe.

LE MOT CACHÉ

SOLUTION: Le mot à former avec les lettres inutilisées est: FÉLICIEN

HOROSCOPE

NAISSANCES: Les enfants nés ce jour seront peu réfléchis, emportés par leur élan ils commettront bien des maladresses mais ils auront le cœur sur la main.

BÉLIER (21-3 au 20-4)

Travail: N'abandonnez pas les projets que vous avez formés, ils sont excellents sur le plan artistique. **Amour:** Vous allez vous trouver dans un climat un peu différent, vous serez plus souple. **Santé:** Le 1^{er} décan doit se méfier des rhumatismes, ils peuvent se porter sur les oreilles.

TAUREAU (21-4 au 21-5)

Travail: Ne manquez pas de satisfaire les commandes de vos clients habituels. **Amour:** Votre préoccupation principale sera de plaire à la personne que vous aimez. **Santé:** Le cœur est votre organe principal, il doit être strictement surveillé.

GÉMEAUX (22-5 au 21-6)

Travail: Votre tempérament rêveur recherche les activités qui n'entraînent pas cette disposition. **Amour:** La personne que vous aimez apprécie la délicatesse de vos sentiments. **Santé:** Si un organe est sérieusement malade, les autres ne tarderont pas à se fatiguer.

CANCER (22-6 au 23-7)

Travail: Ne renoncez pas au projet que vous avez formé, vous avez toutes les qualités nécessaires. **Amour:** Vous n'écoutez pas assez les conseils de l'être cher, il se vexe. **Santé:** Il se peut que vous perdiez un peu de poids, mais cela n'a rien d'alarmant.

LION (24-7 au 23-8)

Travail: Vous pouvez vous associer pour toutes les entreprises un peu difficiles et sans banalité. **Amour:** Vous êtes un peu trop enclin à suivre votre imagination sans la confronter avec la vie réelle. **Santé:** Le cap dangereux est dépassé, les mauvais surprises ne sont plus à craindre.

VIERGE (24-8 au 23-9)

Travail: Un commerce pourrait satisfaire vos aspirations, il faudrait que vous receviez de l'aide. **Amour:** Pourquoi donnez-vous tant d'importance à votre vie sentimentale? **Santé:** Vous résistez difficilement aux plaisirs de la table, ce qui peut devenir dangereux.

BALANCE (24-9 au 23-10)

Travail: Vous aimez à diffuser vos connaissances, à les exposer clairement. **Amour:** Journée grandement favorisée sous le rapport de l'idéalisme et des intimités familiales. **Santé:** Évitez les sports qui exigent une grande résistance physique, évitez les gros risques.

SCORPION (24-10 au 22-11)

Travail: Vos règlements seront parfaits, une rentrée d'argent est possible. **Amour:** Si vous aimez le Lion, vous pouvez le lui dire, ne le décevez pas. **Santé:** Ménagez vos poumons et votre cœur, faites-les examiner par des spécialistes.

SAGITTAIRE (23-11 au 22-12)

Travail: Vous vous orientez vers une carrière scientifique, c'est une bonne décision. **Amour:** Essayez de comprendre les vœux secrets de l'être cher afin de ne pas décevoir son amour. **Santé:** Entretenez toujours votre musculature, un régime bien composé vous est bénéfique.

CAPRICORNE (23-12 au 20-1)

Travail: Excellentes dispositions commerciales vous permettant de traiter avantageusement. **Amour:** Un grave malentendu vous apporte des tourments, ce qui vous inquiète fortement. **Santé:** Grâce à l'euphorie de la journée, votre état général sera satisfaisant.

VERSEAU (21-1 au 19-2)

Travail: Tout ce qui se rapporte à l'enfant: livres, jouets, convient à votre caractère. **Amour:** Jour important, marqué par le destin, pesez bien vos décisions. **Santé:** Veillez à votre circulation qui est souvent perturbée par le froid.

POISSONS (20-2 au 20-3)

Travail: Vous aurez une idée excellente, elle se précisera en fin de journée. **Amour:** Vos relations sont devenues normales, vous avez dissipé les malentendus. **Santé:** Vous avez une solide tempérament qui résiste à l'épreuve des climats

MOTS CROISÉS

Problème N° 709

1	2	3	4	5	6	7	8	9	10
1									
2									
3									
4									
5									
6									
7									
8									
9									
10									

HORIZONTALEMENT

1. Armoire à glace. 2. Déchiffrés. De valeur zéro. 3. Paroi extérieure du nez. Ses pontonniers se distinguent sur la Berezina. 4. Facteur principal. Etat d'Europe. 5. Pronom. Entendu. Utile à ceux qui font des cuirs. 6. Insidieusement interrogée. 7. Trois points. Débris d'un pot, d'une bouteille. 8. Poète chanteur. Direction. C'est le cœur pour beaucoup. 9. Détruire jour après jour. Arrange avec soin. 10. Cafetière.

VERTICALEMENT

1. Répété pour l'ostentation. Un ministre en a la garde. 2. Qui vous mettez sur la paille. 3. Rivière de France. Chargés d'une substance tirée des laminaires. 4. Divinité. Début d'une chronologie. 5. Préfixe. Se sauve ou laisse échapper. Titre abrégé. 6. A mettre au débit. Malheureuse infante castillane. 7. Rivale de Rome. Maint fabuliste à la paille. 8. Minéraux argileux à structure feuilletée. Article. 9. Bramera. Personne peu sociale. 10. Préposition. Formulée.

Solution du N° 708

HORIZONTALEMENT: 1. Delescluzé. — 2. Évité. Rut. — 3. Etal. Gête. — 4. On. Timée. — 5. Eté. Masson. — 6. Reçu. Li. Pi. — 7. Usufuit. — 8. Ta. Ira. NNE. — 9. Elan. Moies. — 10. Dégénére.

VERTICALEMENT: 1. Dé. (Ersted. — 2. Eventé. Ale. — 3. Lit. Ecu. Ag. — 4. Etat. Usine. — 5. Sélim. Ur. — 6. Ca. Malfamé. — 7. Gésir. Or. — 8. Urées. Unie. — 9. Zut. Opiner. — 10. Eternités.

CARNET DU JOUR

NEUCHÂTEL

EXPOSITIONS. — Musée d'art et d'histoire. Hall du collège latin: La terre malade des hommes. Musée d'ethnographie. Musée d'histoire naturelle. Musée cantonal d'archéologie. Galerie des Amis des arts. Galerie Contact: Objets décoratifs scandinaves. Galerie Média: Editions Média 1975-1976. Galerie Ditesheim: Exposition de Noël.

TOURISME. — Bureau officiel de renseignements: place Numa-Droz 1, tél. 25 42 42.

CINÉMAS. — Bio: 16 h, Fiancée brûlante, heures chaudes, filles solitaires. 20 ans. Apollo: 15 h et 20 h 30, Marathon man. 16 ans. 2^{me} semaine. 17 h 30, Zorro. Enfants admis. Palace: 15 h et 18 h 45, L'ail ou la cuisse. Enfants admis. 4^{me} semaine. Arcades: 15 h et 20 h 30, King Kong. 12 ans. 2^{me} semaine. Rex: 15 h Les douze travaux d'Astérix. Enfants admis. 2^{me} semaine. Studio: 15 h et 21 h, 20.000 lieues sous les mers. Enfants admis.

DANSE ET ATTRACTIONS (jusqu'à 4 h)
L'ABC, L'Escale, La Rotonde.

DANCINGS (jusqu'à 2 h)
Jazzland, Big Ben bar, Red club, Bavaria, Bar du Dauphin.

Urgences: La main tendue, tél. 143 (20 secondes d'attente).

Pharmacie d'office: M. Wildhaber, Orangerie. La période de service comprise à 8 h. La pharmacie de service est ouverte jusqu'à 22 h. De 22 h à 8 h le poste de police (25 10 17) indique le pharmacien à disposition en cas d'urgence.

Service d'urgence des pharmacies: Région Boudry - La Côte. M. J.-D. Bonhôte, Boudry, tél. 42 18 12.

AUVERNIER

Galerie Numaga I: Jacques Schreyer, collages. Galerie Numaga II: Jacques Berger, peintures, dessins, gravures. Boras, dessins. Galerie «Et caetera»: Exposition de Noël.

BEVAIX

Arts anciens: Sculptures du Nouristan.

COLOMBIER

Cinéma Lux: Relâche de Noël.

HAUTERIVE

Galerie 2016: L'exposition reprendra dès le 5 janvier 1977.

PESEUX

Cinéma de la Côte: 20 h 30, On continue à l'appeler Trinita.

DESTINS HORS SÉRIE

RÉSUMÉ: Héros de la guerre d'indépendance américaine à 20 ans, Gilbert de La Fayette est partisan d'une monarchie constitutionnelle. Haï par les Jacobins, il fuit la France. Les Autrichiens le gardent cinq ans prisonnier à Olmutz. Libéré mais ruiné, il vit au domaine familial de La Grange et combat successivement la politique de Napoléon, de Louis XVIII et de Charles X. Louis-Philippe, qui lui doit son trône, l'écarte au bout de six mois. Des manifestations antiroyalistes, vite réprimées, prouvent à La Fayette qu'on le considère, à 75 ans, comme le défenseur de la liberté en France.

DERNIERS COMBATS



Le tragique printemps de 1832 laisse aux Parisiens une impression d'effroi. « Qui a vu », dit un témoin, « l'émeute et le choléra s'embrasser comme frère et sœur et courir la ville, échevelés, ne les oublierai jamais. » La monarchie de juillet paraît raffermie, mais la misère et l'injustice préparent les lames de fond qui l'emporteront. Villard déjà touché par le froid de la tombe, La Fayette ne désarme pas. Dans son domaine de La Grange, il reçoit Fourier, Louis Blanc, ceux qu'on appelle d'un nom nouveau: les « socialistes » et discute avec eux de la condition ouvrière.



Sa faible voix, dont la portée demeure immense, La Fayette la met au service de la liberté chaque fois qu'on l'en sollicite. Fier patriote, dont le nom seul est un symbole, il préside volontiers les banquets que donnent, en son honneur, les milieux libéraux, se faisant ainsi le précurseur de la campagne des banquets, qui quinze ans plus tard, renversera Guizot. En juin 1832, à la fin d'un dîner donné par des étudiants allemands, le général se lève, fait le procès du système électoral qui refuse la parole aux ouvriers et réduit le « pays légal » à 240.000 électeurs, puis porte un toast à la liberté. Les voix juvéniles des étudiants allemands saluent son exorde aux cris répétés de: « Vive la liberté! »

LA FAYETTE



Ce mince incident inquiète aussitôt tous les souverains d'Europe. Le prince de Metternich écrit soucieusement à son ambassadeur à Paris: « Le banquet allemand présidé par le héros des Deux-Mondes est digne d'attention... L'existence à Paris du point central de toutes les révolutions n'a plus besoin de démonstration. La propagande n'a jamais avoué d'une manière plus impudente ses plans et ses espérances... Quelqu'un ne fera-t-il pas taire enfin le vieux lutteur indomptable? »



En janvier 1834, le général Dubourg est tué dans un duel politique. En une brumée et froide matinée d'hiver, son corbillard roule silencieusement sur les pavés de Paris. Tête nue, le visage tendu par la fatigue, La Fayette suit le fourgon mortuaire de son vieux compagnon de combat. La bise s'insinue dans ce grand corps débile. Le général frissonne mais reste découvert, debout devant la tombe ouverte. Suprême imprudence. Il va dès lors se débattre, pendant quatre mois, contre un mal implacable. Le 19 mai 1834, un ami écrit au prince de Talleyrand, ambassadeur de Louis-Philippe à Londres: « Monsieur de La Fayette s'en va mourant, aujourd'hui, demain, ou après au plus tard. »

Lundi: La mort du héros

NOTRE FEUILLETON

TE REVERRAI-JE FELICIDAD?

LORENA

LIBRAIRIE JULES TALLANDIER

33

Felicidad se laissait glisser sur le tapis de haute laine et posait sa tête brune sur les genoux de Pierre-Jean. Là, heureuse, elle se mettait à parler sans fin, elle toujours si réservée, et chaque fois, Pierre-Jean se laissait prendre à la séduction de sa voix. Il écoutait s'égrener les phrases rythmées, où les tendres inflexions contrastaient avec des accents plus aigus. Il apprenait à connaître mieux l'être adorable que le destin avait mis sur son chemin au moment même où il le frappait de si cruelle façon. Il ne se révoltait plus, mais avec une angoisse qui augmentait chaque jour, il pensait que son devoir allait lui dicter de fuir au loin l'amour de Felicidad. Que lui resterait-il alors, à lui? L'espérance que la jeune fille pût trouver auprès d'un autre un bonheur plus complet, et le goût amer de son sacrifice. Faibles soutiens, que tout cela! Pourtant il en aurait la force, il le fallait! Et le plus tôt serait le mieux...

Felicidad choisit plusieurs bottes de tulipes mauve tendre; elles allèrent rejoindre les roses à peine entrouvertes qui gar-

nissaient déjà son panier. Puis elle sourit à la marchande qui lui offrait un œillet blanc tout raide sur sa tige, en hommage à son éclatante beauté.

Son œillet à la main, elle fit quelques pas en direction du marché aux oiseaux. Le chant des bengalis, les cris aigus et expressifs des perroquets l'attiraient. Que cette matinée était donc exceptionnellement lumineuse! La jeune fille se sentit brusquement inondée de reconnaissance envers la vie. Elle aurait tout donné en cet instant pour pouvoir ouvrir la cage des oiseaux prisonniers, pour délivrer de même tous les êtres opprimés de souffrance, errant de par le monde. Elle éprouvait l'envie absurde de tendre son œillet aux passants inconnus, de leur dire: « C'est pour vous, donnez-le à votre tour, avec un sourire! » Et l'œillet aurait ainsi parcouru Paris, la France entière, comme un gage d'amour...

Elle n'entendit pas approcher l'inconnu qui l'avait suivie. Quant il lui mit doucement la main sur l'épaule et l'appela: « Felicidad! » avec le même accent que jadis, elle poussa un léger cri.

Et avant même de s'être retournée elle sut que son père était là.

Il ne s'étreignirent pas, dans cette ville étrangère, au milieu de ces gens indifférents. Et d'ailleurs, leur émotion dépassait les gestes. Ils se dévisagèrent un moment, comme deux statues rapprochées par le hasard...

Puis Felicidad tendit à Don Esteban l'œillet qui tremblait un peu dans sa main. Il s'en empara gauchement et le porta à ses lèvres d'un geste brusque. Elle s'aperçut alors, au mouvement qu'il fit, que ses cheveux avaient blanchi.

— Mon père! dit-elle dans sa langue natale, enfin toi! Je n'avais pas perdu espoir... Mais quel visage! Comme tu as changé! Pourquoi ce silence, si cruel?

Don Esteban portait les marques d'une longue épreuve. Ses traits plus durs, plus accusés que jamais, révélaient la lutte que l'homme avait dû subir contre des souffrances de toutes sortes.

— Laisse-moi d'abord te contempler... dit-il d'une voix sourde. Je vais tout t'expliquer, je te promets. Que tu es devenue une belle jeune fille, Felicidad! Quand tu étais petite, je te comparais à la dame d'Elche, t'en souviens-tu?

— Si je me souviens, père! chacune de tes paroles est demeurée gravée en moi...

Ils se disaient ces choses extérieures à leur drame, retardant exprès, par une sorte de pudeur, le moment des explications.

— Tu es encore beaucoup plus belle que la statue, à présent, Felicidad... ma pauvre petite fille... n'as-tu pas été trop malheureuse, par ma faute?

— Par ta faute, père, je suis merveilleusement heureuse. Mais viens par ici, ne restons pas dans cette bousculade...

La jeune fille avait passé son bras sous celui de Don Esteban et l'entraînait vers des rues calmes. Elle s'était ressaisie.

— Tu vas m'offrir un verre de limonade dans un petit café, dit-elle joyeusement. Ici, les jeunes filles ont le droit de s'asseoir aux terrasses, et personne ne leur prête attention, sais-tu?

Don Esteban, stupéfait, considérait avec gravité les moindres gestes de son enfant, devenue une jeune fille accomplie, presque une femme. Il détaillait la coupe impeccable de la robe blanche, les bas de nylon, les mains soignées, le léger maquillage qui mettait en valeur le visage toujours étrange, mais à l'expression plus douce, assagie, à l'ardeur rentrée. Au cou de Felicidad, brillait le pendentif du roi des Gitans. Tout cela était nouveau pour Don Esteban. Il lui venait une espèce de timidité devant cette jeune Parisienne, sa fille qu'il avait quittée à demi-sauvage et qui paraissait à peine surprise de le voir là, tombé du ciel. Elle était gaie, si gaie... Elle avait acquis une volonté et une maîtrise étonnantes...

Ils prirent place tous deux. Felicidad s'empara des mains de son père dans un geste vif où il la retrouva tout entière.

— Eh bien? interrogea-t-elle. Que s'est-il passé?

Don Esteban regarda au loin, faisant le point de ses souve-

nirs. Il était mal à son aise dans ses habits de civilisé; si pour Felicidad l'adaptation avait été rapide, il semblait certain que Don Esteban fût définitivement promis aux larges espaces, aux vêtements hors de la mode et du temps.

Sensible comme elle l'était, Felicidad devina-t-elle alors que son père retrouvé lui serait à nouveau arraché dans un bref délai, par un destin plus fort que les liens du cœur? Elle écouta son récit avec émotion.

— ...J'étais tout près du but — disait Don Esteban — je survolais l'Afrique noire. J'avais éprouvé quelques malaises au cours du voyage, une sorte de fièvre, des vertiges, et puis brusquement j'ai dû m'évanouir. Dans un dernier réflexe, j'ai amorcé l'atterrissage, et puis... plus rien.

« Quand je suis revenu à moi, j'étais couché sur une natte, à l'intérieur d'une case emplie de fumée. Dehors, les roulements irréguliers des tam-tams se répandaient inlassablement. J'appelai. Un visage noir et luisant se pencha aussitôt sur moi, un liquide coula entre mes dents. Je compris que j'étais très malade, mais aucune autre pensée ne pouvait traverser mon esprit engourdi.

« J'étais si faible que je ne pus sortir de la case qu'un mois après m'être éveillé. Combien de temps étais-je demeuré inconscient? Je calculai plus tard que mon délire avait duré quinze jours. J'ai souffert sans doute d'une fièvre cérébrale, car tout souvenir m'avait fui.

« Je vécus au milieu de ce peuple africain qui m'avait adopté, me nourrissant de gâteaux de manioc et de viande d'antilope — à défaut, d'un mets plus doux, les chenilles grillées — tout cela arrosé de bière de maïs. Impossible de me faire comprendre de ces paysans noirs qui ne parlaient que leur dialecte. Par des dessins qu'ils traçaient sur le sol de la case, je jouai approximativement de la position géographique où je me trouvais. J'étais cloué là, en pleine brousse, à dix « lunes » de marche d'un centre important!

(A suivre)

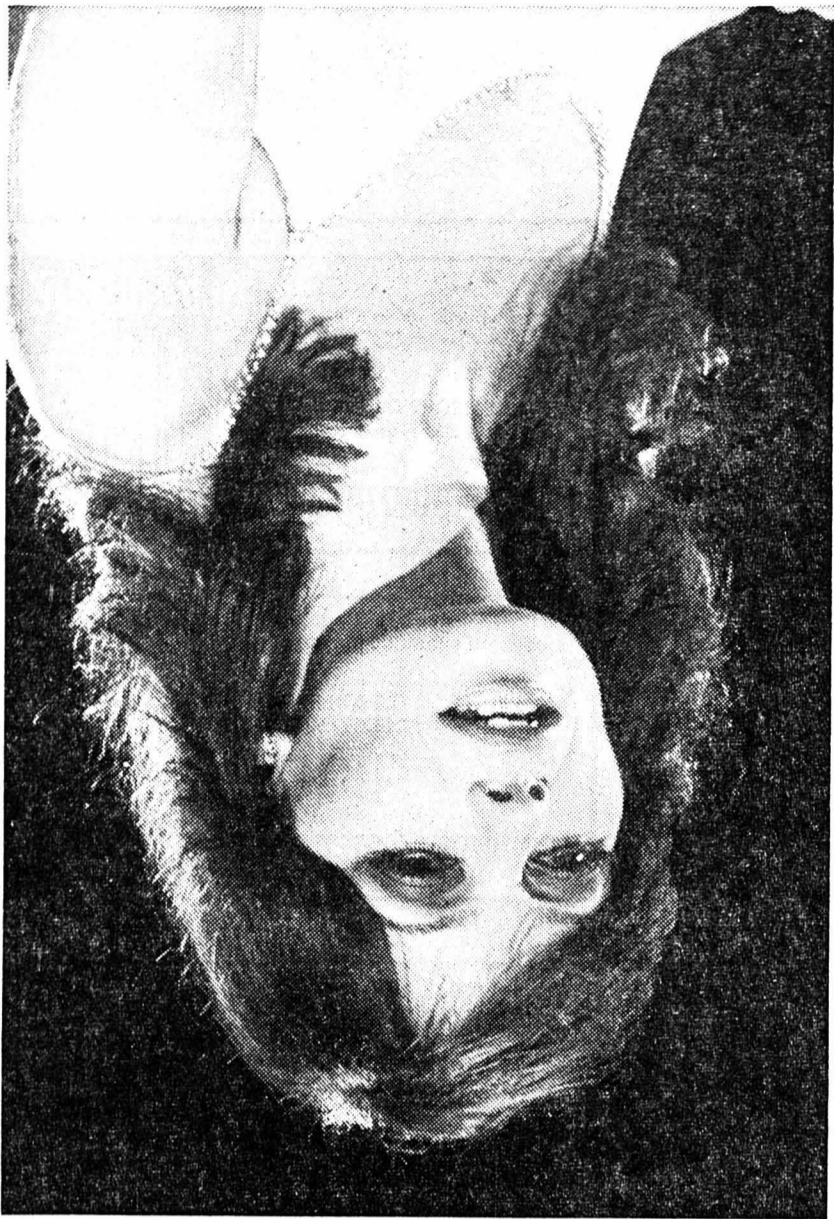

« Le cinéma chante » est une émission de variétés, à la distribution prestigieuse: Christian Defaye a en effet eu l'idée de réunir sur un plateau de télévision un grand nombre d'acteurs et actrices de cinéma qui se sont un jour essayés à la chanson, et inversement, des artistes de la chanson - français à quelques illustres exceptions près - qui ont connu des développements ultérieurs de leur carrière à l'écran. Aussi verra-t-on, dans les deux parties de cette émission, des célébrités telles que Jane Birkin, Georges Brassens, Jacques Brel, Robert Charlebois, Philippe Clay, Yves Lefort, Marie Laforet, Mouloudji, Jeanne Moreau et bien d'autres, dont Pascal Petit (contre, sur notre photo Despland RTVA) que vous entendrez dans la seconde partie de cette émission, mardi 28 décembre à 21 heures.

Samedi 25 décembre à 20 h 25 à la TV romande

Le cinéma chante

HEBDOMADAIRE PARAISSANT LE SAMEDI N° 365 NEUCHÂTEL, 25 DÉCEMBRE 1976

TV 7 JOURS - TRIBUNE ROMANDE

MAGAZINE L'EXPRESS

FAN

coffretie

TUE SAINT-HONORÉ 12 BAINS RENDEZ-VOUS

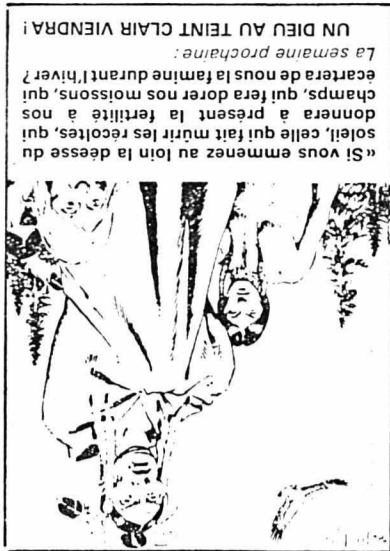

« Si vous emmenez au loin la déesse du dieu au teint clair viendra l'écarter de nous la femme durant l'hiver La semaine prochaine »

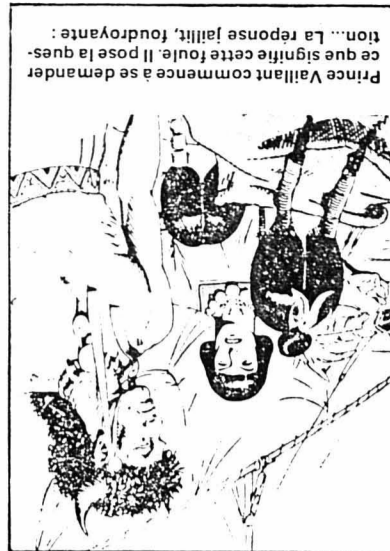

Prince Vaillant commence à se demander ce que signifie cette foule, foudroyante: tion... La réponse jaillit, foudroyante:



« Est-ce mal de ma part d'avoir fait sembler d'être un dieu? » demande-t-il à son mari. « Non », répond celui-ci, « ce qui serait mal, c'est d'être une déesse »



Les hommes de Prince Vaillant sont occupés à terminer leurs préparatifs, chargés d'achever leurs provisions de route, quand surviennent des groupes d'Indiens qui s'assemblent autour d'eux, médita-



voit de se répandre chez les Indiens. campement, une grande légende est en train, chez les Vikings, regardant leur géant leur navire de provisions de route,



Les Indiens s'émerveillent à la vue de leur totem qui les regarde avec deux pierres précieuses en guise d'yeux, pierres fixées par Alléta. Longtemps ils se taisent, tant que Prince Vaillant et Alléta ne savent trop quelle conduite adopter.



Mais quand de nouveau, l'assistance se tourne vers Alléta, c'est avec respect, victoire! Alléta donne le signal du départ et se lève, ignorant elle-même à quel point sa comédie a réussi...



« Ce qui est mal de ma part d'avoir fait sembler d'être un dieu? » demande-t-il à son mari. « Non », répond celui-ci, « ce qui serait mal, c'est d'être une déesse »



« Est-ce mal de ma part d'avoir fait sembler d'être un dieu? » demande-t-il à son mari. « Non », répond celui-ci, « ce qui serait mal, c'est d'être une déesse »

SUISSE ROMANDE

- 15.00 (C) Coupe Spengler Suisse - URSS
- 15.30 (C) Point de mire pour la Radio romande
- 17.30 (C) Ecran de fêtes Mystères de la Tamise (2)
- 18.00 (C) Téléjournal
- 18.05 (C) Un bémol à la clé L'Orchestre des Collèges lausannois joue Sutermeister
- 18.30 (C) Devine qui vient ce soir Les invités-surprise
- 19.00 (C) Au pays des Risolblochs



Une nouvelle série pour les enfants: les «Risolblochs», deux amusants personnages. (Photo TVR)

- 19.05 (C) Rencontre
- 19.30 (C) Séparation à l'amiable
- 20.00 (C) Téléjournal
- 20.15 (C) Jeu spatial Demi-finale
- 21.00 (C) Le cinéma chante... 2^{me} partie du grand spectacle de variétés préparé par Christian Defaye
- 22.30 (C) Téléjournal

SUISSE ALEMANIQUE

- 15.00 (C) Coupe Spengler
- 17.30 (C) La maison des jouets
- 18.40 (C) Fin de journée
- 18.50 (C) Téléjournal
- 18.55 (C) Causerie médicale
- 19.25 (C) Point de vue régional
- 19.30 (C) Sensations sous le chapiteau
- 20.00 (C) Téléjournal
- 20.20 (C) Magazine politique
- 21.05 (C) Mannix avec Mike Connors et Gail Fisher
- 21.50 (C) Téléjournal
- 22.00 (C) Il balcon tort émission romanche

TF 1

- 12.00 L'Evangile en papier
- 12.15 Réponse à tout
- 12.30 Midi première
- 13.00 T F 1 actualités
- 13.35 La maison dans la prairie (9) 9. L'institutrice
- 14.30 Visiteurs de Noël
- 16.00 Restez donc avec nous
- 18.25 Pour petits et grands
- 18.55 Tom et Jerry (10)
- 19.20 Actualités régionales
- 19.45 Mini-chronique
- 20.00 T F 1 actualités
- 20.30 Chapeau melon et bottes de cuir (3)
- 21.25 A bout portant contre: Raymond Devos
- 22.15 Concert symphonique
- 22.55 T F 1 dernière

ANTENNE 2

- 10.00 (C) Matinée Antenne 2
- 13.35 (C) Magazine régional
- 13.50 (C) Pour les mal-entendants
- 14.00 (C) Aujourd'hui Madame
- 15.00 (C) L'opéra sauvage (3)
- 15.50 (C) Aujourd'hui magazine
- 16.55 (C) Le voyage fantastique film de Richard Fleischer
- 18.40 (C) Au cœur des choses
- 18.55 (C) Chiffres et lettres
- 19.20 (C) Actualités régionales
- 19.40 (C) Un chef-d'œuvre au Louvre
- 19.45 (C) La caméra invisible
- 20.00 (C) Antenne 2 journal Dossiers de l'écran
- 20.30 (C) L'enfant sauvage film de François Truffaut Débat La civilisation
- 23.30 (C) Musique de nuit
- 23.40 (C) Antenne 2 dernière

FRANCE REGION 3

- 18.45 (C) Le club d'Ulysse Pour la fin de l'année
- 19.05 (C) Télévision régionale
- 19.20 (C) Actualités régionales
- 19.40 (C) Tribune libre
- 19.55 (C) F R 3 actualités
- 20.00 (C) Jeux à Strasbourg
- 20.35 (C) Le clan des Siciliens film de Henri Verneuil
- 22.30 (C) F R 3 dernière

MARDI

28 DÉCEMBRE

Un bémol à la clé

Suisse romande: 18 h 05

Au cours de cinq émissions, le public romand est invité à découvrir une expérience passionnante, celle que Jacques Pache poursuit maintenant depuis quelques années avec son Orchestre des Collèges lausannois.

Certes, ce musicien n'est pas le premier à initier de jeunes gymnasiens à la musique, certes le monde fourmille d'orchestres constitués d'étudiants. Mais rarement les résultats obtenus dans ce domaine ont été si brillants. Et le mélomane, à l'écoute des interprétations de cet orchestre, a peine à croire que pratiquement chaque année, Jacques Pache doit renouveler son cheptel et se séparer des éléments les plus brillants. C'est la dure loi des études, bien sûr, et si l'on sait qu'en outre les répétitions se font en dehors des heures de cours, on admettra volontiers que le mérite de Jacques Pache et de ses élèves n'en est que plus grand. C'est précisément ce travail commun que le téléspectateur verra s'effectuer sous ses yeux dans certaines émissions, alors que d'autres prendront plutôt la forme d'un concert proprement dit.

Le clan des Siciliens

F R 3: 20 h 30



Lino Ventura et André Pousse dans ce film d'Henri Verneuil. (Photo F R 3)

Le tueur Roger Sartet s'évade du fourgon cellulaire qui le transportait. C'est le clan des Siciliens dirigé par Vittorio Manalese qui a mis au point cette spectaculaire évasion. Sartet confie au clan un projet dont l'idée lui est venue en prison: s'emparer de la collection de bijoux d'une Exposition. Manalese fait alors venir de New York son ami Tony Nicosia, un « professionnel » et Sartet, toujours traqué par le commissaire Le Golf, prend l'identité d'un diamantaire chargé du convoi des bijoux. L'avion est détourné en vol.

SUISSE ROMANDE

- 16.50 (C) Point de mire pour la Radio romande
- 17.00 (C) Ecran de fête
- 18.00 (C) Téléjournal
- 18.05 (C) Un bémol à la clé avec Telemann et Glazounov
- 18.30 (C) Devine qui vient ce soir
- 19.00 (C) Au pays des Risolblochs
- 19.05 (C) Rencontre au grand studio
- 19.30 (C) Séparation à l'amiable
- 20.00 (C) Téléjournal

20.20 (C) La caverne mystérieuse de Jules Verne

Catherine Charbon nous propose un merveilleux voyage dans l'œuvre de Jules Verne



Un voyage à ne pas manquer en compagnie de Jules Verne, ami de tous et grand précurseur. (Photo TVR)

- 21.35 (C) Gala Jerry Lewis dans son show à Montreux
- 22.05 Deglingueville Création collective avec des comédiens amateurs jurassiens
- 22.55 (C) Téléjournal

SUISSE ALEMANIQUE

- 15.00 (C) Coupe Spengler
- 17.30 (C) Pierre et le loup Conte musical de Serge Prokofieff
- 18.40 (C) Fin de journée
- 18.50 (C) Téléjournal
- 18.55 (C) La famille Partridge
- 19.25 (C) Point de vue régional
- 19.30 (C) Le paradis des animaux le Prof. Otto von Frisch dans la Vallée des éléphants
- 20.00 (C) Téléjournal

20.20 (C) 1976 en images

- 21.20 (C) Als wär's ein Stück von mir La vie de Carl Zuckmayer
- 22.50 (C) Téléjournal
- 23.00 (C) Coupe Spengler

TF 1

- 12.00 L'Evangile en papier
- 12.15 Réponse à tout
- 12.30 Midi première
- 13.00 T F 1 actualités
- 13.35 La maison dans la prairie (10)
- 14.25 Visiteurs de Noël
- 15.55 Allons au cinéma

16.25 Pluk, naufragé de l'espace

film de Jean Image

- 18.25 Pour petits et grands
- 18.55 Tom et Jerry (11)
- 19.20 Actualités régionales
- 19.45 Mini-chronique
- 20.00 T F 1 actualités
- 20.30 Charlemagne ou « Le jeune homme et le lion » (2)
- 22.00 Les Naïfs français film de Rainer Moritz
- 22.55 T F 1 dernière

ANTENNE 2

- 10.00 (C) Matinée antenne 2
- 13.35 (C) Magazine régional
- 13.50 (C) Mercredi animé
- 14.00 (C) Aujourd'hui Madame
- 15.00 (C) L'opéra sauvage (4)
- 15.50 (C) Un sur cinq
- 16.55 (C) Les belles de nuit film de René Clair
- 18.45 (C) Au cœur des choses
- 18.55 (C) Chiffres et lettres
- 19.20 (C) Actualités régionales
- 19.40 (C) Un chef-d'œuvre au Louvre
- 19.45 (C) La caméra invisible
- 20.00 (C) Antenne 2 journal

20.30 (C) Switch

- 1. Une voiture modèle «Zeppelin»
- 21.30 (C) Spécial Antenne 2 Tant que des hommes auront faim
- 23.45 (C) Musique de nuit
- 23.55 (C) Antenne 2 dernière

FRANCE REGION 3

- 18.10 (C) Amphi-Cnam
- 18.45 (C) F R 3 jeunesse
- 19.05 (C) Télévision régionale
- 19.20 (C) Actualités régionales
- 19.40 (C) Tribune libre
- 19.55 (C) F R 3 actualités
- 20.00 (C) Jeux à Strasbourg
- 20.35 (C) Hello Dolly! comédie musicale de Gene Kelly
- 22.50 (C) F R 3 dernière

MERCREDI

29 DÉCEMBRE

La caverne mystérieuse de Jules Verne

Suisse romande: 20 h 20



Jules Verne que nous découvrirons avec joie dans cette «Caverne». (Archives FAN)

L'île à hélices, le Nautilus, l'Albatros, l'éléphant à vapeur, la machine fantastique de Robur le Conquérant... autant d'inventions fabuleuses nées de l'imagination de Jules Verne, ce père du roman scientifique, qui revivent aujourd'hui dans cette émission de Catherine Charbon, Claude Delieutraz et Jean-François Nicod. Tous les adultes d'aujourd'hui gardent en mémoire les illustrations des Editions Hetzel, qui d'un chapitre à l'autre matérialisaient par l'image les situations les plus abracadabrantes dans lesquelles se trouvaient plongés les héros du célèbre auteur. Ces illustrations, Claude Delieutraz les a retrouvées pour créer, grâce à la technique de la télévision, le décor hallucinant d'un musée dédié à la mémoire de Jules Verne. Echappant brusquement à l'immobilité de la gravure, voilà donc ces machines sorties d'une soixantaine de romans inspirés par un scientisme exalté - mais combien sympathique - qui se mettent à fumer, à tourner, à s'élever, sous les doctes explications d'un guide incarné par Michel Cassagne. Jules Verne et la science: c'est l'un des thèmes que vont précisément aborder divers spécialistes de son œuvre, avec le concours de personnalités scientifiques comme Haroun Tazieff, Jacques Piccard, tout désigné pour expliquer le Nautilus, etc. Jules Verne, c'est beaucoup plus que cela: la poésie, l'épopée, et même certaines prises de position vis-à-vis du tiers monde (Nemo apparaît comme un justicier combattant le colonialisme anglais) font également partie de son œuvre.

CLAUDE JORNOD
Fribourg de Lac 43 - Tél. (038) 24 23 75

TRANSPORTS SUISSES ET ÉTRANGER
Devis gratuits sans engagement
Prix modérés

5 ans de garantie
5% d'escompte
à domicile

Magasin-conseil
HAUTE-FIDÉLITÉ

Tél. (038) 25 05 02
Chamettes 16
Neuchâtel

STUDIO 34

si vous oubliez...
Si vous oubliez de faire de la publicité vous oublierez

DEMÉNAGEMENTS

JEU DES 10 DIFFÉRENCES

SOLUTION : 1. La bande de pull-over - 2. Le pompon de casquette - 3. Le papillon - 4. La massette centrale - 5. Le nombre de feuilles longues - 6. Une patte de la grenouille - 7. La position des rochers - 8. Une patte de la grenouille - 9. La ligne verticale de la faïence - 10. Le talon du soulier.

Mots croisés

SOLUTION DES JEUX

VERTICALEMENT
1. Poutres, Evénements, 2. Irrationnels, AC, Eux, 3. Goélands
Ain, 9. Sol, Peaux, Ira, 10. Etna, Sées, Pâtre, El, 11. Cane, Lunes, Pense, 12. Actères, Rachets, 13. PC, Révéral, On, OS, 14. Iota, Mise, Nictales, 15. Trottes, Vienne, Voila, 16. Utiles, Pin, 5e, A4, Con, 17. Le Antennes, Style, Na, 18. Air, Pite, Ost, Est, 19. Pot, Réduit, Emerite, 20. Dieu, Suspect, Frelé, Sanary.

HORIZONTALEMENT
1. Pigeonnes, Capitulaire, 2. Rougeole, Occit, 3. Pré, Le, Alène, Tor, Ate, 4. Salisnes, Ter, Atlas, 5. Oca, Es, Er, Tenir, 6. Ring, As, Pas, Semestre, 7. Iod, Dites, Vis, Du, 8. Amées, Masures, Pneu, 9. SN, Ecouen, Révin, Ip, 10. Le, Re, Rimes, Inapte, 11. Slough, Esserne, St, 12. Io, Mises, Saints, Ter, 13. Ay, Rt, 16. Emu, Titer, Avalor, 17. Caux, XC, Eue, 10. Esie, 18. Eus, Hsi, Sosie, Tel, 19. Exemplaires, Selon, 20. Saturnales.

Sous réserve de modifications

APERÇU DES PRINCIPALES ÉMISSIONS DU SAMEDI 1er JANVIER

SUISSE ROMANDE
12.15 (C) Concert de Nouvel-An
de M. Kurt Furgler
19.45 Les mini - chroniques
20.20 (C) L'histoire du soldat
21.15 (C) Artistes de cabaret

SUISSE ITALIENNE
12.15 (C) Concerto di Capodanno
17.10 (C) Fêtes et coutumes
d'après Jules Verne
15.50 (C) L'invention diabolique
de M. Kurt Furgler
18.30 (C) Devine qui vient ce soir
au Japon
17.10 (C) Fêtes et coutumes
d'après Jules Verne
13.30 (C) Scit: satto
16.50 (C) Il volo
17.40 (C) Solo per te
film di Carmine Gallone
19.50 (C) Momento musicale
Musica di J. - S. Bach
20.00 (C) On, Kurt Furgler
20.25 (C) Jeu spatial
The Norman Wisdom Show
21.35 (C) Eugène Onéguine

SUISSE ALÉMANIQUE
13.30 (C) Mädchenjahre einer Königin
film avec Romy Schneider
15.34 (C) Saut à skis
18.00 (C) Que disent les étoiles?
19.00 (C) Jeux olympiques hiver 76
Rétrospective

TF 1
13.35 La maison dans la prairie
12.00 Noël à Plum Creek
14.25 Le grand cirque de Prague
15.55 Le loup solitaire
17.40 Concert du Nouvel - An
à Vienne

FRANCE REGION 3
17.00 (C) La prise de pouvoir
par Louis XIV
18.45 (C) F R 3 Jeunesse
19.30 (C) Rencontre au studio IV
19.00 (C) Devine qui vient ce soir
18.05 (C) Un bémol à la clé
18.00 (C) Téléjournal
17.50 (C) Deux minutes avec...
à la face sud du Fou
En solitaire
17.00 (C) Cap sur l'aventure
proposé par François Châtel
20.30 (C) Les beaux messieurs
du Bois - Dore
22.15 (C) On ne manque pas d'air
20.10 (C) Scacchepensieri
21.00 Lucif della ribalta
film di Charlie Chaplin

FRANCE REGION 3
17.00 (C) La prise de pouvoir
par Louis XIV
18.45 (C) F R 3 Jeunesse
19.30 (C) Rencontre au studio IV
19.00 (C) Devine qui vient ce soir
18.05 (C) Un bémol à la clé
18.00 (C) Téléjournal
17.50 (C) Deux minutes avec...
à la face sud du Fou
En solitaire
17.00 (C) Cap sur l'aventure
proposé par François Châtel
20.30 (C) Les beaux messieurs
du Bois - Dore
22.15 (C) On ne manque pas d'air

FRANCE REGION 3
17.00 (C) La prise de pouvoir
par Louis XIV
18.45 (C) F R 3 Jeunesse
19.30 (C) Rencontre au studio IV
19.00 (C) Devine qui vient ce soir
18.05 (C) Un bémol à la clé
18.00 (C) Téléjournal
17.50 (C) Deux minutes avec...
à la face sud du Fou
En solitaire
17.00 (C) Cap sur l'aventure
proposé par François Châtel
20.30 (C) Les beaux messieurs
du Bois - Dore
22.15 (C) On ne manque pas d'air

ANTENNE 2
10.00 (C) Matinée sur A 2
12.05 (C) La baie des baleines
13.45 (C) Laube des hommes
15. Les cavernes
des grands chasseurs
16.10 (C) Cirque Billy Russel
17.05 (C) C'est pour rire
18.00 (C) La course autour du monde
19.20 (C) Diverstement
proposé par François Châtel
20.30 (C) Les beaux messieurs
du Bois - Dore
22.15 (C) On ne manque pas d'air

ANTENNE 2
10.00 (C) Matinée sur A 2
12.05 (C) La baie des baleines
13.45 (C) Laube des hommes
15. Les cavernes
des grands chasseurs
16.10 (C) Cirque Billy Russel
17.05 (C) C'est pour rire
18.00 (C) La course autour du monde
19.20 (C) Diverstement
proposé par François Châtel
20.30 (C) Les beaux messieurs
du Bois - Dore
22.15 (C) On ne manque pas d'air

ANTENNE 2
10.00 (C) Matinée sur A 2
12.05 (C) La baie des baleines
13.45 (C) Laube des hommes
15. Les cavernes
des grands chasseurs
16.10 (C) Cirque Billy Russel
17.05 (C) C'est pour rire
18.00 (C) La course autour du monde
19.20 (C) Diverstement
proposé par François Châtel
20.30 (C) Les beaux messieurs
du Bois - Dore
22.15 (C) On ne manque pas d'air

ANTENNE 2
10.00 (C) Matinée sur A 2
12.05 (C) La baie des baleines
13.45 (C) Laube des hommes
15. Les cavernes
des grands chasseurs
16.10 (C) Cirque Billy Russel
17.05 (C) C'est pour rire
18.00 (C) La course autour du monde
19.20 (C) Diverstement
proposé par François Châtel
20.30 (C) Les beaux messieurs
du Bois - Dore
22.15 (C) On ne manque pas d'air

ALLEMAGNE I
11 h, Concert en faveur de l'UNICEF.
12.15, Allocution de Noël, 12.30, En l'an
785, 13.30, Le cirque Billy Smart, 14.30, Pour
les petits, 15 h, Mademoiselle
Robinson, film tchécoslovaque, 16.20, Sur le
chemin de Noël, 17.50, Rendez-vous
journal, 18.55, Sports, 19.15, Télé-
journal, 19.30, Les déjeunés des Indes,
19.45, Les déjeunés des Indes,
20.00, Thalassa
20.35 (C) Chantier
pièce d'Edmond Rostand
présenté... 19 h, Téléjournal, 19.15,
Allocution de Noël, 19.30, Portrait de
Liv Ullmann, 20 h, Die Fastnacht-
berichter, téléfilm de Carl Zuckmayer,
21.40, In ange-
nehmer Gesellschaft, film de George
Seaton, 23.30, Téléjournal.

ALLEMAGNE II
10.35, Rosie, dessins animés, 11 h,
Noël pour les jeunes, 11.55, Bénédi-
ction, 12.50, Concert de Noël, 13.30, En l'an
785, 14.30, Pour les petits, 15 h, Mademoiselle
Robinson, film tchécoslovaque, 16.20, Sur le
chemin de Noël, 17.50, Rendez-vous
journal, 18.55, Sports, 19.15, Télé-
journal, 19.30, Les déjeunés des Indes,
19.45, Les déjeunés des Indes,
20.00, Thalassa
20.35 (C) Chantier
pièce d'Edmond Rostand
présenté... 19 h, Téléjournal, 19.15,
Allocution de Noël, 19.30, Portrait de
Liv Ullmann, 20 h, Die Fastnacht-
berichter, téléfilm de Carl Zuckmayer,
21.40, In ange-
nehmer Gesellschaft, film de George
Seaton, 23.30, Téléjournal.

ALLEMAGNE I
11 h, Concert en faveur de l'UNICEF.
12.15, Allocution de Noël, 12.30, En l'an
785, 13.30, Le cirque Billy Smart, 14.30, Pour
les petits, 15 h, Mademoiselle
Robinson, film tchécoslovaque, 16.20, Sur le
chemin de Noël, 17.50, Rendez-vous
journal, 18.55, Sports, 19.15, Télé-
journal, 19.30, Les déjeunés des Indes,
19.45, Les déjeunés des Indes,
20.00, Thalassa
20.35 (C) Chantier
pièce d'Edmond Rostand
présenté... 19 h, Téléjournal, 19.15,
Allocution de Noël, 19.30, Portrait de
Liv Ullmann, 20 h, Die Fastnacht-
berichter, téléfilm de Carl Zuckmayer,
21.40, In ange-
nehmer Gesellschaft, film de George
Seaton, 23.30, Téléjournal.

ALLEMAGNE II
10.35, Rosie, dessins animés, 11 h,
Noël pour les jeunes, 11.55, Bénédi-
ction, 12.50, Concert de Noël, 13.30, En l'an
785, 14.30, Pour les petits, 15 h, Mademoiselle
Robinson, film tchécoslovaque, 16.20, Sur le
chemin de Noël, 17.50, Rendez-vous
journal, 18.55, Sports, 19.15, Télé-
journal, 19.30, Les déjeunés des Indes,
19.45, Les déjeunés des Indes,
20.00, Thalassa
20.35 (C) Chantier
pièce d'Edmond Rostand
présenté... 19 h, Téléjournal, 19.15,
Allocution de Noël, 19.30, Portrait de
Liv Ullmann, 20 h, Die Fastnacht-
berichter, téléfilm de Carl Zuckmayer,
21.40, In ange-
nehmer Gesellschaft, film de George
Seaton, 23.30, Téléjournal.

ALLEMAGNE I
11 h, Concert en faveur de l'UNICEF.
12.15, Allocution de Noël, 12.30, En l'an
785, 13.30, Le cirque Billy Smart, 14.30, Pour
les petits, 15 h, Mademoiselle
Robinson, film tchécoslovaque, 16.20, Sur le
chemin de Noël, 17.50, Rendez-vous
journal, 18.55, Sports, 19.15, Télé-
journal, 19.30, Les déjeunés des Indes,
19.45, Les déjeunés des Indes,
20.00, Thalassa
20.35 (C) Chantier
pièce d'Edmond Rostand
présenté... 19 h, Téléjournal, 19.15,
Allocution de Noël, 19.30, Portrait de
Liv Ullmann, 20 h, Die Fastnacht-
berichter, téléfilm de Carl Zuckmayer,
21.40, In ange-
nehmer Gesellschaft, film de George
Seaton, 23.30, Téléjournal.

ALLEMAGNE II
10.35, Rosie, dessins animés, 11 h,
Noël pour les jeunes, 11.55, Bénédi-
ction, 12.50, Concert de Noël, 13.30, En l'an
785, 14.30, Pour les petits, 15 h, Mademoiselle
Robinson, film tchécoslovaque, 16.20, Sur le
chemin de Noël, 17.50, Rendez-vous
journal, 18.55, Sports, 19.15, Télé-
journal, 19.30, Les déjeunés des Indes,
19.45, Les déjeunés des Indes,
20.00, Thalassa
20.35 (C) Chantier
pièce d'Edmond Rostand
présenté... 19 h, Téléjournal, 19.15,
Allocution de Noël, 19.30, Portrait de
Liv Ullmann, 20 h, Die Fastnacht-
berichter, téléfilm de Carl Zuckmayer,
21.40, In ange-
nehmer Gesellschaft, film de George
Seaton, 23.30, Téléjournal.

DES JEUX POUR LES GRANDS

Mots croisés

HORIZONTALEMENT
1. Dupés. Homme qui se dérobe. 2. Maladie contagieuse. Avenante. Diphtérie. 3. Devant pour le latin. Article défini. Sorte de poinçon. Pronom personnel. Finalement révèle la présence du sel. 4. Denrée alimentaire conservée. Précise un numéro. Ensemble montagneux africain. 5. Fit une soustraction. Peuvent varier d'une province à une autre. Fin de verbe. Avoir en mains. 6. Lieu de rencontre. Est ferré dans sa partie. Pascal, pour l'initié. Laps de temps. 7. Quelque chose de périodique. Exprimées. Son tour peut assagir. Article contracté. 8. Qualificatif pour des croix. Habitations rurales. Enveloppes. 9. Verticalement, sur une carte. Canton du Val-d'Oise. Canton des Ardennes. Une grecque, de droite à gauche. 10. Cœur de Dieu. Note. Ecrite à la manière des poètes. Absurde. 11. Espèce de lévrier. S'extraire de la fève de Calabar. Permet de rêver. 12. Se montra vache pour son entourage. Placés. Etoffes moelleuses et brillantes. Fleuve côtier et palindrome. 13. Inflammations de certains organes. Prénom masculin. 14. Récipients. Signal d'arrêt. S'utilise sur certains parcours. 15. Une des Cyclades. Adjectif possessif. A en main. Pays du Champagne. Un sigle bien français. 16. Oiseau d'Australie. Indique un changement d'interlocuteur. Somme à imputer (mot composé). 17. Pronom démonstratif. 2 romains. Dindonnée. Peuvent être pris pour dix arabes. Une belle villa, en Italie. 18. D'un auxiliaire. Exécérés. Valet d'AMPHITRYON. Si grand que. 19. Qui peuvent servir de leçon. D'après. 20. Fêtes romaines. Station balnéaire du Var.

VERTICALEMENT
1. Affection cutanée. Ecartés par intri- que. 2. Contraires au bon sens. La mi-août. Pronom personnel. 3. Mouettes, lorsqu'ils sont petits. Qualificatif pour certaines maladies. 4. Jouxte Le Tréport. Rend public. 2 romains. Marque une possession. 5. Rivière de Lombardie. Marque le temps. Un qui n'est guère généreux. Est toujours au pied du Luberon. 6. De bonne famille. Facile. Suppose une contraction. Décodé.

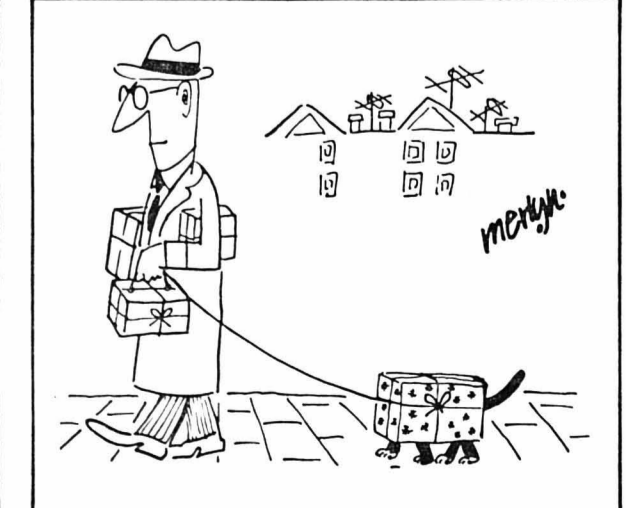
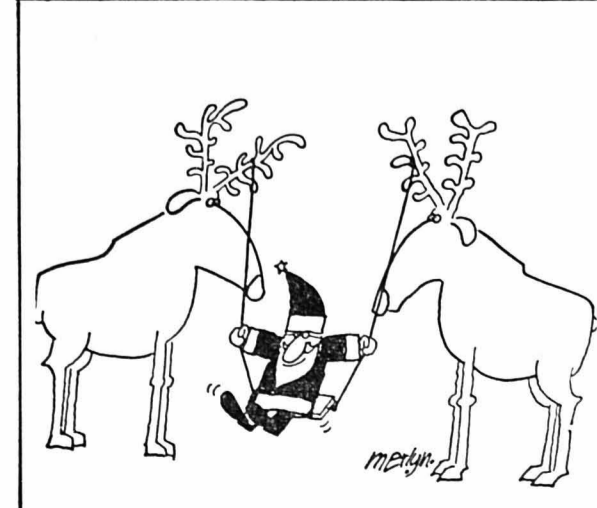

Solution page XIV

SUISSE ROMANDE
10.30 (C) Coupe Spengler Tchecoslovaquie - URSS
12.50 (C) Joies de l'Europe
13.30 (C) Si Versailles m'était conté film de Sacha Guitry
19.15 (C) Point de mire pour la Radio romande
16.25 (C) Ecran de fête
17.45 (C) Les vœux des églises
18.00 (C) Téléjournal
18.05 (C) Un bémol à la clé
18.25 (C) Devine qui vient ce soir
19.00 (C) Au pays des Risolblocs
19.05 (C) Rencontre au grand studio
19.30 (C) Séparation à l'amiable
20.00 (C) Téléjournal
20.20 (C) Holiday on ice 76

21.10 (C) Réveillon en fanfare
C'est au hasard des gags et des embûches que la fanfare L'Union harmonieuse nous fait rencontrer une belle brochette d'artistes

0.10 (C) Brasil Tropical
Extraits de la célèbre revue sud-américaine

SUISSE ALÉMANIQUE
10.30 (C) Coupe Spengler
16.45 (C) König Drosselbart conte des Frères Grimm
17.15 (C) Sous le signe des étoiles
18.40 (C) Fin de journée
18.50 (C) Téléjournal
18.55 (C) Rembrandt
19.30 (C) Coupe Spengler
20.00 (C) Téléjournal

20.20 (C) Teleboy
Kurt Felix présente un jeu
22.10 (C) Téléjournal
22.20 (C) Vacances en Suisse de Hans Gmür et Karl Suter
23.45 (C) Teleboy-Party

TF 1
12.15 Réponse à tout
12.30 Midi première
13.00 T F 1 actualités
13.35 La maison dans la prairie (12)
14.25 Visiteurs de Noël

15.55 Ta bouche
opérette de Maurice Yvain
17.35 Charlot dans le parc
17.55 La grande cocotte
18.25 Pour petits et grands
19.55 Tom et Jerry (13)
19.20 Actualités régionales
19.45 Mini-chronique
20.00 T F 1 actualités
20.30 Gala de l'Union des artistes
21.50 Guignon et la baleine
22.20 Show Jerry Lewis
23.20 Les soleils de la nuit
0.30 Champagne et carré blanc

ANTENNE 2
10.00 (C) Matinée Antenne 2
13.35 (C) Magazine régional
13.50 (C) Pour les mal-entendus
14.00 (C) Aujourd'hui Madame
15.00 (C) L'opéra sauvage (6)
15.50 (C) Aujourd'hui magazine
16.55 (C) Drôle de drame film de Marcel Carné
18.40 (C) Au cœur des choses
18.55 (C) Chiffres et lettres
19.20 (C) Actualités régionales
19.40 (C) Un chef-d'œuvre au Louvre
19.45 (C) La caméra invisible
20.00 (C) Antenne 2 journal

20.30 (C) La cuisine au beurre
film de Gilles Grangier
22.00 (C) Jacques Martin arrive sur Antenne 2
23.15 (C) Bécaud 1977
0.00 (C) L'année commence
1.00 (C) Les brigades du Tigre (4)

FRANCE REGION 3
18.45 (C) F R 3 jeunesse
19.05 (C) Télévision régionale
19.20 (C) Actualités régionales
19.40 (C) Tribune libre
20.00 (C) Pic nic film de Jerry Hugues

20.30 (C) La vie parisienne
de Jacques Offenbach
22.30 (C) Bonne année, chers administrés
Les vœux du président FR 3
0.05 (C) F R 3 dernière
0.20 (C) Arabesque film de Stanley Donen

VENDEDI
31 DÉCEMBRE

Réveillon en fanfare
Suisse romande: 21 h 10

L'Union harmonieuse, vous connaissez? C'est une petite fanfare née il y a quelque temps dans l'imagination du réalisateur Claude Delieuatraz. C'est avec elle que le public romand est invité ce soir à faire le saut dans l'an nouveau, en se faisant le complice des méseventures qui attendent «L'Union harmonieuse» sur la longue route qui mène d'un petit village aux lumières de la ville.

Longue route, car jalonnée de bistrots. Et si les joyeux musiciens sont destinés à y faire d'intéressantes rencontres - Pierre Perret, Coluche, Patrick Sébastien, Jean-Noël Dupré notamment les attendent au contour - il est certain que la fréquentation intensive de tous ces estaminets n'ira pas sans provoquer quelques catastrophes, inévitables lorsqu'une bande de gaillards un peu éméchés traverse la route dans le désordre. Le cascadeur Gérald Battiaz a, pour cette occasion, réglé quelques scènes mouvementées à souhait. Enfin, de fil en aiguille, on les retrouvera dans les murs d'un luxueux night-club où se produiront les Frères Ennemis, Nicoletta, Carlos, entre autres. Et les tribulations de la fanfare ne prendront fin qu'avec les douze coups de minuit. On peut toutefois signaler que le téspectateur n'en sera pas pour autant abandonné à son triste sort, puisqu'il a encore rendez-vous avec les fastes de la revue brésilienne «Brasil Tropical». C'est donc sur un rythme endiablé que se déroulera cette première heure de 1977!

Nicoletta, l'une des invitées de ce Réveillon. (Photo TVR)

CARNET DU JOUR

SAMEDI NEUCHÂTEL
EXPOSITIONS. — Musée d'art et d'histoire. Hall du collège latin: La terre malade des hommes.
Musée d'ethnographie.
 Musée cantonal d'archéologie.
Musée d'histoire naturelle.
Galerie des Amis des arts.
 Galerie Contact: Objets décoratifs scandinaves.
 Galerie Média: Editions Média 1975-1976.
 Galerie Ditesheim: Exposition de Noël.

CINÉMAS. — Bio: 15 h, 17 h 30 et 20 h 45, Une femme à sa fenêtre. 16 ans. 2^{me} semaine. 23 h 15, Fiancée brûlante, heures chaudes, filles solitaires. 20 ans.
Apollo: 15 h et 20 h 30, Marathon man. 16 ans. 2^{me} semaine. 17 h 30, Zorro, Enfants admis.
Palace: 14 h 30, 16 h 45, 18 h 45 et 20 h 45, L'aile ou la cuisse. Enfants admis. 4^{me} semaine.
Arcades: 14 h 45, 17 h 15 et 20 h 30, King Kong. 12 ans. 2^{me} semaine.
Rex: 15 h, 17 h 30 et 20 h 45, Les douze travaux d'Astérix. Enfants admis. 2^{me} semaine.
Studio: 15 h, 17 h 30 et 21 h, 20,000 lieues sous les mers. Enfants admis.

Urgences: La main tendue, tél. 143 (20 secondes d'attente).
Pharmacie d'office: M. Wildhaber, Orangerie. La période de service commence à 8 h. La pharmacie de service est ouverte jusqu'à 22 h. De 22 h à 8 h le poste de police (25 10 17) indique le pharmacien à disposition en cas d'urgence.

Service d'urgence des pharmacies: Région Boudry - La Côte. M^{me} S. Marx, Cortaillod, tél. 42 16 44.
AUVERNIER
Galerie Numaga I: Jacques Schreyer, collages.
Galerie Numaga II: Jacques Berger, peintures, dessins, gravures. Borès, dessins.

BEVAIX
 Arts anciens: Sculptures du Nouristan.
COLOMBIER
 Cinéma Lux: Relâche de Noël.
HAUTERIVE
Galerie 2016: Fermée jusqu'au 4 janvier.
LE LANDERON
Galerie Eric Schneider: Reprise de l'exposition en janvier.
PESEUX
Cinéma de la Côte: 15 h et 20 h 30, On continue à l'appeler Trinita.

DIMANCHE NEUCHÂTEL
EXPOSITIONS. — Musée d'art et d'histoire. Hall du collège latin: La terre malade des hommes.
Musée d'ethnographie: Les Esquimaux hier et aujourd'hui.
 Musée cantonal d'archéologie.
Musée d'histoire naturelle: Dioramas et collections.
Galerie des Amis des arts.
 Galerie Ditesheim: Exposition de Noël.
 Galerie Média: Editions Média 1975-1976.
CINÉMAS. — Bio: 15 h, 17 h 30 et 20 h 45, Une femme à sa fenêtre. 16 ans. 2^{me} semaine.
Apollo: 15 h et 20 h 30, Marathon man. 16 ans. 2^{me} semaine. 17 h 30, Zorro, Enfants admis.
Palace: 14 h 30, 16 h 45, 18 h 45 et 20 h 45, L'aile ou la cuisse. Enfants admis. 4^{me} semaine.
Arcades: 14 h 45, 17 h 15 et 20 h 30, King Kong. 12 ans. 2^{me} semaine.

Rex: 15 h, 17 h 30 et 20 h 45, Les douze travaux d'Astérix. Enfants admis. 2^{me} semaine.
Studio: 15 h, 17 h 30 et 21 h, 20,000 lieues sous les mers. Enfants admis.
DANSE ET ATTRACTIONS (jusqu'à 4 h)
 L'Escalade.
DANCINGS (jusqu'à 2 h)
 Jazzland, Big Ben bar, Red club, Bavaria, Bar du Dauphin.
Urgences: La main tendue, tél. 143 (20 secondes d'attente).

Pharmacie d'office: Pharmacie des Beaux-Arts (Favez). La période de service commence à 8 h. La pharmacie de service est ouverte jusqu'à 22 h. De 22 h à 8 h le poste de police (25 10 17) indique le pharmacien à disposition en cas d'urgence ainsi que le médecin et le dentiste de service.
Service d'urgence des pharmacies: Région Boudry - La Côte. M^{me} S. Marx, Cortaillod, tél. 42 16 44.

AUVERNIER
Galerie Numaga I: Fermée les dimanche et lundi.
Galerie Numaga II: Jacques Berger, peintures, dessins, gravures. Borès, dessins.
BEVAIX
 Arts anciens: Sculptures du Nouristan.
COLOMBIER
Cinéma Lux: 14 h 30, Impossible pas français (12 ans). 20 h 30, Impossible pas français (12 ans).
PESEUX
Cinéma de la Côte: 14 h 30, On continue à l'appeler Trinita. 17 h 30 et 20 h 30, Chino (avec Bronson).

RADIO

SAMEDI RADIO ROMANDE 1 ET TÉLÉDIFFUSION
 Informations toutes les heures de 6 h à 23 h, sauf à 12 h, puis à 12.30 et 23.55. 6 h, le journal du matin et à 6 h, 7 h, 8 h, éditions principales. 8.20, mémento des spectacles et des concerts. 8.30, la petite vadrouille. 9.30, un Noël par jour. 10.30, le kiosque à musique. 11.55, bénédiction urbi et orbi de S. S. le pape Paul VI. 12.30, le journal de midi: Noël dans le Frioul. 14.05, week-end show. 16.05, musique en marche. 18 h, le journal du soir. 18.20, édition régionale. 19 h, édition nationale et internationale. 19.30, les mordus de l'accordéon. 20.05, conter Noël. 24 h, hymne national.

8 h, informations. **8.05**, sonnez les matines. **8.45**, messe. **10 h**, culte protestant. **11 h**, sur la terre comme au ciel. **12 h**, midi-musique. **14 h**, informations. **14.05**, contrastes. **16 h**, aux avant-scènes radiophoniques. Le locataire du 3^{me} sur la cour, de Jérôme K. Jérôme. **18 h**, rhythm'n'pop. **18.30**, informations. **18.35**, swing sérénade. **18.55**, per i lavoratori italiani in Svizzera. **19.30**, étranger, ce mal-aimé (1). **20 h**, informations. **20.05**, à l'opéra. **20.05**, concours musical de Noël. **20.30**, La flûte enchantée, musique de W.-A. Mozart. **23 h**, informations. **23.05**, hymne national.

DIMANCHE RADIO ROMANDE 1 ET TÉLÉDIFFUSION
 Informations toutes les heures de 6 h à 23 h, et à 12.30 et 23.55. 6 h, le journal du matin et à 6 h, 7 h, 8 h, éditions principales. 6.15, quel temps fera-t-il. 7.05, nature pour un dimanche. 7.50, mémento des spectacles et des concerts. 8.05, dis-moi dimanche. 11.05, toutes latitudes. 12.05, variétés-dimanche. 13 h, rétrospective 1976. 14.05, musiques du monde: 12. musiques d'Arménie. 14.35, le chef vous propose. 15.05, auditeurs à vos marques. 18 h, le journal du soir. 18.20, édition régionale. 18.40, informations sportives. 19 h, édition nationale et internationale. 19.30, le magazine des beaux-arts. 20.05, restos Vaudoises. 20.20, allô Colette. 22.05, dimanche la vie. 23.05, harmonies du soir. 24 h, hymne national.

8 h, informations. **8.05**, sonnez les matines. **8.45**, messe. **10 h**, culte protestant. **11 h**, on connaît la musique. **11 h**, jeunes artistes. **11.30**, la joie de jouer et de chanter. **12 h**, midi-musique. **14 h**, informations. **14.05**, le dimanche d'Arlequin: Bethléem, Année Zéro, de R. Le Rayro. **15 h**, tutti tempi. **16 h**, musique en jeux. **17 h**, musiques au présent: l'heure musicale: Le Chœur d'enfants d'Epalinges et le Chœur de la Radio suisse romande, à l'entracte: les problèmes de l'heure (1^{re} partie). **18.30**, informations. **18.35**, le temps de l'orgue. **19 h**, l'heure des compositeurs suisses. **20 h**, informations. **20.05**, les problèmes de l'heure (2^{me} partie). **20.20**, vient de paraître. **23 h**, informations. **23.05**, hymne national.

ÉGLISE RÉFORMÉE ÉVANGÉLIQUE
 24 décembre
Collégiale: 23 h, M. J. Loup. Veillée de Noël. Noël.
Terreaux: 8 h, M. J. Bovet, sainte cène.
Collégiale: 10 h, M. R. Ariège, sainte cène.
Temple du bas: 10 h 15, M. G. Wagner, sainte cène.
Ermitage: 10 h 15, M. J.-L. de Montmolin, sainte cène.
Maladière: 9 h 45, M. Th. Wettach: culte d'adieu, sainte cène.
Valangines: 10 h, M. A. Gygax, sainte cène.
Cadolles: 10 h, M. D. Michel.
Chaumont: 10 h, M. M. Hotz.
La Coudre: 24 déc.: 23 h, culte (cène). Noël: 10 h, culte.
Les Charmettes: 24 déc.: 23 h, culte de la Nuit de Noël (sainte cène). Noël: 10 h, culte avec sainte cène.
Serrières: 24 déc.: 23 h, culte de la Nuit de Noël, au temple. Noël: 10 h, culte, sainte cène, M. A. Miaz.

DEUTSCHSPRACHIGE REFORMIERTE KIRCHGEMEINE
Temple du bas: Pas de culte.
VIGNOBLE ET VAL-DE-TRAVERS (Allemagne)
Peseux: 8 h 45, culte avec sainte cène.
ÉGLISE CATHOLIQUE ROMAINE
 Messes à: 24 déc.: 18 h 15, Notre-Dame (messe animée par les jeunes).
23 h 30, Serrières et St-Nicolas, Veillée et messe de Noël suivie d'une collation.
23 h 30, La Coudre, Notre-Dame, Veillée, chants, messe solennelle de minuit.
 Noël:
 7 h, Providence.
 8 h, Notre-Dame (pas à St-Nicolas).
 10 h, messe solennelle à Notre-Dame et St-Nicolas.
 10 h 30, messe solennelle à Serrières et La Coudre.
 18 h 15, Notre-Dame seulement.
ÉGLISE CATHOLIQUE CHRÉTIENNE
Eglise Saint-Jean-Baptiste, rue Emer-de-Vattel. Pas de messe.

Eglise évangélique libre, Neuchâtel: 9 h 30, culte de Noël.
Colombier: 9 h 45, culte, M. G.-A. Maire.
Evangelische-methodistische Kirche, Beaux-Arts 11: Weihnachtstag: 9 h 15, Abendmahls-gottesdienst mit DV Th. Tobler, Bern.
Eglise néo-apostolique, rue Gabriel-Lory 1: 9 h 30, service divin; 15 h, service divin.
Assemblée de Dieu, Chapelle de l'Espoir, Evole 59: 10 h, culte.
Eglise de Jésus-Christ des Saints des Derniers Jours, Chasselas 3, Peseux: 10 h, école du dimanche; 17 h, réunion de sainte cène.
Fraternité chrétienne, chapelle des Terreaux: 9 h 30, culte de Noël.

DISTRICT DE NEUCHÂTEL
Le Landeron: samedi, messe à 7 h 15. Solennité de Noël: à l'église: à minuit, grand-messe solennelle; 10 h, grand-messe du jour. A la chapelle: messe de l'aurore à 7 h.
Paroisse réformée: 9 h 45, culte.
Cressier: Eglise catholique, samedi à 18 h 15, messe. Dimanche, messes à 8 h et 10 h. Eglise réformée, 9 h, culte.
Lignières: Paroisse réformée, 10 h 15. Paroisse catholique, messe de l'aurore à 8 h 45.
Enges: Paroisse réformée, 20 h, culte.
Saint-Blaise: Paroisse réformée, 10 h, culte.
 Eglise catholique romaine: messe dominicale anticipée samedi à 18 h 30. Dimanche: 7 h 30, messe basse; 9 h 30, messe chantée; 11 h, messe basse avec sermon en langue étrangère.

CULTES DU DIMANCHE

ÉGLISE RÉFORMÉE ÉVANGÉLIQUE
 24 décembre
Collégiale: 23 h, M. J. Loup. Veillée de Noël. Noël.
Terreaux: 8 h, M. J. Bovet, sainte cène.
Collégiale: 10 h, M. R. Ariège, sainte cène.
Temple du bas: 10 h 15, M. G. Wagner, sainte cène.
Ermitage: 10 h 15, M. J.-L. de Montmolin, sainte cène.
Maladière: 9 h 45, M. Th. Wettach: culte d'adieu, sainte cène.
Valangines: 10 h, M. A. Gygax, sainte cène.
Cadolles: 10 h, M. D. Michel.
Chaumont: 10 h, M. M. Hotz.
La Coudre: 24 déc.: 23 h, culte (cène). Noël: 10 h, culte.
Les Charmettes: 24 déc.: 23 h, culte de la Nuit de Noël (sainte cène). Noël: 10 h, culte avec sainte cène.
Serrières: 24 déc.: 23 h, culte de la Nuit de Noël, au temple. Noël: 10 h, culte, sainte cène, M. A. Miaz.

DEUTSCHSPRACHIGE REFORMIERTE KIRCHGEMEINE
Temple du bas: Pas de culte.
VIGNOBLE ET VAL-DE-TRAVERS (Allemagne)
Peseux: 8 h 45, culte avec sainte cène.
ÉGLISE CATHOLIQUE ROMAINE
 Messes à: 24 déc.: 18 h 15, Notre-Dame (messe animée par les jeunes).
23 h 30, Serrières et St-Nicolas, Veillée et messe de Noël suivie d'une collation.
23 h 30, La Coudre, Notre-Dame, Veillée, chants, messe solennelle de minuit.
 Noël:
 7 h, Providence.
 8 h, Notre-Dame (pas à St-Nicolas).
 10 h, messe solennelle à Notre-Dame et St-Nicolas.
 10 h 30, messe solennelle à Serrières et La Coudre.
 18 h 15, Notre-Dame seulement.

ÉGLISE CATHOLIQUE CHRÉTIENNE
Eglise Saint-Jean-Baptiste, rue Emer-de-Vattel. Pas de messe.
Eglise évangélique libre, Neuchâtel: 9 h 30, culte de Noël.
Colombier: 9 h 45, culte, M. G.-A. Maire.
Evangelische-methodistische Kirche, Beaux-Arts 11: Weihnachtstag: 9 h 15, Abendmahls-gottesdienst mit DV Th. Tobler, Bern.
Eglise néo-apostolique, rue Gabriel-Lory 1: 9 h 30, service divin; 15 h, service divin.
Assemblée de Dieu, Chapelle de l'Espoir, Evole 59: 10 h, culte.
Eglise de Jésus-Christ des Saints des Derniers Jours, Chasselas 3, Peseux: 10 h, école du dimanche; 17 h, réunion de sainte cène.
Fraternité chrétienne, chapelle des Terreaux: 9 h 30, culte de Noël.

DISTRICT DE NEUCHÂTEL
Le Landeron: samedi, messe à 7 h 15. Solennité de Noël: à l'église: à minuit, grand-messe solennelle; 10 h, grand-messe du jour. A la chapelle: messe de l'aurore à 7 h.
Paroisse réformée: 9 h 45, culte.
Cressier: Eglise catholique, samedi à 18 h 15, messe. Dimanche, messes à 8 h et 10 h. Eglise réformée, 9 h, culte.
Lignières: Paroisse réformée, 10 h 15. Paroisse catholique, messe de l'aurore à 8 h 45.
Enges: Paroisse réformée, 20 h, culte.
Saint-Blaise: Paroisse réformée, 10 h, culte.
 Eglise catholique romaine: messe dominicale anticipée samedi à 18 h 30. Dimanche: 7 h 30, messe basse; 9 h 30, messe chantée; 11 h, messe basse avec sermon en langue étrangère.

ÉGLISE RÉFORMÉE ÉVANGÉLIQUE
 Temple du bas: 10 h 15, M^{me} M.-J. Glardon. Valangines: 10 h, M. J. Bovet, sainte cène. Recueillement quotidien: de 10 h à 10 h 15, au Temple du bas, porte nord, sous l'escalier.
La Coudre: 10 h, culte d'adieu (pasteur M. J.-L. Parrel); 20 h, culte du soir (cène).
Les Charmettes: 20 h, culte avec sainte cène.
Serrières: 10 h, temple, culte de fin d'année, M. J.-R. Laderdach.
DEUTSCHSPRACHIGE REFORMIERTE KIRCHGEMEINE
Temple du bas: 9 h, prédication et sainte cène, pasteur M. M. Hauser, culte méditatif et musical.
VIGNOBLE ET VAL-DE-TRAVERS (Allemagne)
Cressier: 10 h, culte avec sainte cène.

ÉGLISE CATHOLIQUE ROMAINE
 Fête de la sainte Famille.
 Messes à:
 7 h, Providence.
 8 h, Notre-Dame (pas à St-Nicolas).
 9 h, La Coudre.
 10 h, Notre-Dame et St-Nicolas.
 10 h 30, messe solennelle à Serrières. 18 h 15, La Coudre.
ÉGLISE CATHOLIQUE CHRÉTIENNE
Eglise Saint-Jean-Baptiste, rue Emer-de-Vattel: messe à 18 h 30.

Eglise évangélique libre, Neuchâtel: 9 h 30, culte et sainte cène, M. J. Dubois, réunion du soir supprimée. Mercredi: 20 h, réunion de prière, M. J.-L. Perrot.
Colombier: 9 h 45, culte M. H. Suter.
Evangelische Stadtmission, Neuchâtel, avenue J.-J. Rousseau 6: 20 h 15, Gottesdienst. Dienstag: 20 h 15, Kellaabend. Mittwoch: 16 h, Jugendbibelstunde. Donnerstag: 20 h 15, Jugendgruppe. Freitag: 20 h 15, Silvestergottesdienst.
Evangelische-methodistische Kirche, Beaux-Arts 11: Kein Gottesdienst.
Eglise néo-apostolique, rue Gabriel-Lory 1: mercredi 29: 20 h, service divin.
Première Eglise du Christ, Scientiste, fbg de l'Hôpital 20: 9 h 30, service; mercredi 20 h 15, service.
Assemblée de Dieu, Chapelle de l'Espoir, Evole 59: 9 h 30, culte.
Armée du Salut, Eglise 18: 9 h 15, prière; 9 h 45, réunion de sainteté; 20 h, évangélisation.
Témoins de Jéhovah, Parcs 12: études bibliques et conférences: samedi 17 h, en français; 19 h 30, en allemand; dimanche 15 h 30, en italien.
Action biblique, Prébarreau 15.
Eglise de Jésus-Christ des Saints des Derniers Jours, Chasselas 3, Peseux: 10 h, école du dimanche; 17 h, réunion de sainte cène.
Eglise apostolique, chapelle de l'Orangerie, rue de l'Orangerie 1: 9 h 30, culte.
Fraternité chrétienne, chapelle des Terreaux: 9 h 30, culte avec sainte cène. Mercredi: 20 h, étude biblique et prière.
Eglise évangélique de Pentecôte, Peseux, rue du Lac 10: 9 h 30, culte; lundi, 20 h 15, évangélisation.

DISTRICT DE NEUCHÂTEL
Le Landeron: à la chapelle, messe à 7 h. A l'église: messe à 9 h 45.
Paroisse réformée: 9 h 45, culte.
Cressier: Eglise catholique, samedi à 18 h 15, messe. Dimanche, messes à 8 h et 10 h. Eglise réformée, 9 h, culte.
Lignières: Paroisse réformée, 10 h 15.
Enges: Paroisse réformée, 20 h, culte.
Saint-Blaise: Paroisse réformée, 10 h, culte.
 Eglise catholique romaine: messe dominicale anticipée samedi à 18 h 30. Dimanche: 7 h 30, messe basse; 9 h 30, messe chantée; 11 h, messe basse avec sermon en langue étrangère.

POUR VOUS MADAME

Un menu

Langue de bœuf madrilène
 Endives
 Fromage et fruits

LE PLAT DU JOUR:

Langue de bœuf madrilène

Proportions pour 6 personnes: 1 langue de bœuf, 60 g de beurre, 50 g de farine, ¼ l de bouillon (cuisson de la langue), 1 petite boîte de concentré de tomates, 1 dl de madère, quelques petits cornichons au vinaigre, 2 cuillerées à soupe de crème, 1 douzaine de fonds d'artichauts (en boîte), 200 g de petits champignons, 1 cuillerée de madère, beurre, sel et poivre.

Préparation: vous pouvez commencer la préparation la veille en faisant cuire la langue dans son bouillon. Vous la réchaufferez au moment de servir.
 Pour la sauce, délayez la farine dans du beurre, laissez roussir avant de mouiller avec le bouillon. Ajoutez la purée de tomates, salez, poivrez, ajoutez les cornichons en rondelles, la madère et la crème en fin de préparation.
 Faites cuire les champignons au bouillon en ajoutant une cuillerée de madère et 20 g de beurre. Faites cuire les fonds d'artichauts. Arrosez le tout de jus de citron et à cette garniture doit attendre, réchauffez-la dans sa cuisson au moment de servir.
 Dressez la langue dans le plat de service, nappée de la sauce et entourée de ses légumes.

Grillades belle jardinière

(Pour 4 personnes)
Ingrédients: 800 g de steak bien maigre, 750 g d'asperges fraîches ou en boîte 500 g de haricots verts frais ou en boîte, 3 portions de fromage maigre, 150 g de lait écrémé, du cresson, du persil, de la ciboulette.

Epluchez les asperges, ficeliez-les et faites-les cuire dans de l'eau bouillante salée. D'autre part, faites cuire les haricots nettoyés à l'eau bouillante salée également. Faites fondre le fromage à feu doux et allongez-le avec le lait chaud. Salez, poivrez et ajoutez du persil et de la ciboulette hachés. Faites cuire la viande sur un grill ou dans une poêle ne nécessitant pas de matière grasse. Dressez la viande sur le plat de service entourée de cresson et des légumes chauds égouttés. Servez la sauce en saucière et accompagnez de crack-pain. Vous aurez dégusté un repas basses calories.
Préparation: 30 minutes et cuisson: une trentaine de minutes.

Omelette flambée

(Pour 4 personnes)
Ingrédients: 6 œufs, 30 g de beurre ou de margarine, une tasse de confiture aux cerises, un verre à liqueur de prune, sel.

Conseils pratiques

Si vous n'avez pas le temps de faire un grand nettoyage, passez le plumage plutôt que de ne rien faire, bien que ce procédé soit mieux adapté à l'entretien des bibelots.
 Ne laissez pas s'altérer les lampes montées à l'ancienne. Nettoyez-les avec un coton imbibé d'alcool à brûler ou bien utilisez un produit spécialisé convenant au cuivre ou aux métaux ferreux selon les cas.
 Les abat-jour en métal émaillé se ternissent facilement. Nettoyez-les avec une éponge douce imbibée d'eau savonneuse. Séchez avec un chiffon sec.
 Les appliques en verre filé seront déposées puis brossées dans une eau savonneuse. Il faudra ensuite les rincer à l'eau fraîche et les essuyer avec un chiffon ne laissant pas de peluches.

Conseil du pédicure

Si vous voulez combattre la transpiration des pieds, marchez pieds nus. En effet, les pieds exposés à l'air se reposent et la sueur s'évapore. Vous pouvez aussi les baigner quotidiennement dans l'eau la plus froide possible jusqu'au mollet. Enfin, portez aussi souvent que possible des chaussures fermées devant et ouvertes au talon, en cuir de préférence, les matières synthétiques conservant davantage l'humidité.

Une robe aux couleurs de l'hiver

Le mauve, qu'il soit pervenche, lilas, opéra ou améthyste dans la plupart des cas, est un fard pour les blondes ou les brunes. Si vous avez préféré cette couleur, il est inutile de prévoir une coupe trop compliquée pour la robe que vous désirez vous faire. Seule la couleur doit jouer en votre faveur ainsi que la bonne qualité du tissu. Une

coupe classique ne vous décevra jamais. Le marron: en ce qui concerne cette couleur, plus de fantaisie serait à conseiller. C'est une très belle couleur aussi, mais pour certaines, elle risque de moins flatter le teint. Il va mieux aux teints clairs, beaucoup moins à celles qui ont la peau mate ou les cheveux très bruns. Les chemisiers et corsages à manches bouffantes à partir du coude sont particulièrement ravissants, portés avec les ensembles boléro imprimés avec rappel discret de la même couleur. Il faut aussi l'agrémenter de bijoux fantaisie dans des tons or, évitez les bijoux blancs ou argent. Le marron vous amincira autant que le noir ou le bleu marine. Vous pourrez le porter facilement, il vous ira aussi bien le jour qu'aux lumières du soir.

Tout sur l'or

L'origine de l'or: on le trouve le plus souvent dans le sol à l'état pur. Certaines rivières charrient des paillettes dans leur sable.
 Les alliages influent sur la couleur de l'or. L'or rose se compose d'or fin, un peu d'argent et de cuivre, l'or jaune d'or fin et dans la même proportion que celle de l'argent, de cuivre; l'or blanc ou gris d'or fin et de nickel.
 Le plaqué or: un métal servant de support est enrobé d'or. Les bijoux en plaqué or ont l'aspect de bijou en or massif mais leur prix est beaucoup moins élevé.
 Pour entretenir l'or, vous devez le brosser avec de l'eau savonneuse d'alcool à 90° (1 cuillerée à soupe d'alcool pour ¼ de litre d'eau).

Vertus des marrons

On trouve dans les marrons (ou châtaignes) les mêmes éléments que dans le blé: 35 à 40 % d'amidon, peu de protéines, beaucoup de vitamines B et C. Ils sont extrêmement nourrissants et hypercalorifiques, constituant un excellent fruit d'hiver.
 Contrairement à ce que l'on pourrait croire, ils sont parfaitement digestes s'ils sont mûrs, bien cuits et surtout bien mastiqués. Ne boudez donc pas ce fruit succulent. Source d'énergie, de sels minéraux, il est recommandé aux jeunes, aux intellectuels, aux adolescents (interdit aux diabétiques et... à ceux qui veulent perdre quelques kilos). Vous pouvez en faire des purées, des potages et surtout de merveilleux desserts. Mais ne servez pas d'autres féculents au même repas.

«Biodégradable»

Ce mot désigne un détergent qui peut être digéré par les bactéries de l'eau.

A méditer

J'aime mieux une injustice qu'un désordre. (GETHE)

Actualité CINÉMA magazine

« LE JOUET » DE FRANCIS VEBER

Il est dommage que l'affiche du «Jouet», ainsi d'ailleurs que la bande annonce, ne donne qu'une vision partielle du film de Francis Veber en exploitant à fond le personnage farfelu et clown de Pierre Richard et l'ambiance des fêtes de fin d'année.
 Le thème est pourtant autre chose que l'affrontement entre un type qui a une tête marrante et un enfant plus que gâté,

même si tel est le prétexte du film. Ce serait plutôt l'affrontement entre un petit journaliste échoué et rendu indulgent par quelques mois de chômage et un industriel milliardaire qui s'amuse à faire un journal.
 Dès le début, nous pénétrons avec Pierre Richard, alias François, dans ces coulours où défilent les jeunes gens présentant bien et les jolies filles, et nous feuilletons avec lui «France hebdo», hebdomadaire de l'actualité rose, celle des gens heureux qui ont une histoire à condition qu'ils soient rois, reines, princesses ou vedettes. Toute ressemblance avec des personnages ou des situations existantes ne pourrait être que volontaire.

vite que le petit homme se sert de lui pour donner une leçon à son père. A partir de cet instant, les rapports entre l'enfant et son jouet évoluent... à la grande méfiance du père qui se mettra en colère quand les insupportables décideront eux aussi de s'amuser à faire un journal: il raconterait la vie d'un président milliardaire qui renvoie les barbus et rachète en dix minutes une maison à ses propriétaires.

APOLLO
Marathon man
 Deuxième semaine de ce suspense qui tient en haleine de la première à la dernière minute. C'est une histoire d'espionnage qui débute par la mort mystérieuse d'un ancien criminel de guerre nazi. Un jeune New-Yorkais est mêlé sans rien comprendre à cette affaire. Une jeune fille non moins mystérieuse, le surveille, alors que celui-ci la croit amoureuse. Résoudra-t-il cette énigme diabolique? Ce «thriller» est interprété par des acteurs de classe, tels que Dustin Hoffman, Laurence Olivier, Roy Scheider, William Devane et Marthe Keller.
Zorro
 Alain Delon est ZORRO dans ce formidable spectacle de famille en couleurs, et a déclaré que «Zorro devrait apporter une note de fraîcheur et un nouveau style que le cinéma a abandonné depuis longtemps: le vrai grand film d'aventures pour tous les publics». (Séances spéciales, enfants admis).

François est acheté par cet enfant parce qu'il avait le malheur de faire un reportage dans un grand magasin (appartenant bien sûr aussi au milliardaire) au moment où le gosse venait faire ses achats. A la morale «on n'achète pas un monsieur», l'enfant répond un impaire «pourquoi» et le journaliste se retrouve dans une caisse.
 Malgré ses exigences insupportables, on a du mal pourtant à condamner d'emblée ce petit monstre qui a parfois des élans de cœur aussi brefs que désarmants. En le suivant dans ce gigantesque hôtel particulier, le journaliste comprend

BIBLIOGRAPHIES
Maurice Sulliger
Le dernier pétalet point hallali... gne
 (Perret-Gentil)
 Un recueil de poèmes, les uns très brefs, les autres plus développés, mordants, déshillonniques, violemment satiriques.
Catherine d'Etschéa
Personnes publiques vies privées
 (La Table Ronde)
 Après «Des demeures et des gens», Catherine d'Etschéa publie aujourd'hui un second recueil de nouvelles où se retrouvent toutes les qualités de charme, de délicatesse et de lucidité du premier.

Un succès triomphal ! **4^{me} semaine** PLUS DE **= 13.000 =**

NEUCHÂTELOIS L'ONT DÉJÀ VU!

LOUIS DE FUNES COLUCHE



UN FILM DE **CLAUDE ZIDI**

PREMIÈRE VISION

PALACE
Tél. 25 56 66

ENFANTS ADMIS

AUJOURD'HUI 24 DÉC.: 15 h et 18 h 45
SAM. 25 et DIM. 26 DÉC.: 14 h 30-16 h 45-18 h 45-20 h 45
DÈS LUNDI 27 DÉC.: 15 h-18 h 45-20 h 45

ARCADES 25 78 78 TOUS LES SOIRS À 20 H 30 12 ans
VENDREDI, LUNDI, MERCREDI: Matinée à 15 h
2^{me} semaine JOUR DE NOËL et DIMANCHE: Matinée à 14 h 45 et 17 h 15

L'ÉNORME SENSATION King Kong

DINO DE LAURENTIS présente un film de JOHN GUILLERMIN - KING KONG - avec JEFF BRIDGES - CHARLES GRODIN et pour la première fois JESSICA LANGE

LE SPECTACLE LE PLUS FABULEUX POUR LES FÊTES

• ATTENTION: le film commence toute de suite •

STUDIO 25 30 00 TOUS LES SOIRS À 21 H • Enfants admis •
VENDREDI, LUNDI, MARDI, MERCREDI: Matinée à 15 h
JOUR DE NOËL et DIMANCHE: Matinée à 15 h et 17 h 30

WALT DISNEY présente d'après le roman de **JULES VERNE**

20.000 Lieues sous les Mers

UN RÉCIT D'AVENTURES EXTRAORDINAIRES

APOLLO 25 21 12 CHAQUE JOUR 15 h + 20 h 30 Faveurs suspendues
2^{me} semaine de succès ...avec ce super-suspense qui tient en haleine de la première à la dernière minute!!!



ET... CHAQUE JOUR à 17 h 30 ENFANTS ADMIS

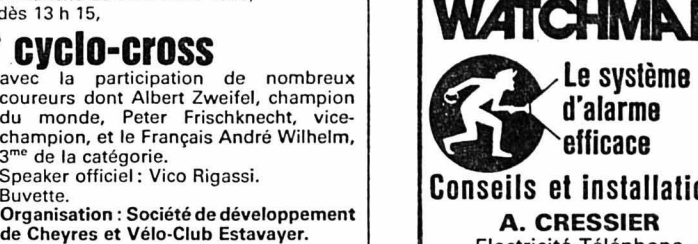

CHEYRES Dimanche 26 décembre 1976, dès 13 h 15,
4^{me} cyclo-cross avec la participation de nombreux coureurs dont Albert Zweifel, champion du monde, Peter Frischknecht, vice-champion, et le Français André Wilhelm, 3^{me} de la catégorie. Speaker officiel: Vico Rigassi. Buvette. Organisation: Société de développement de Cheyres et Vélo-Club Estavayer.

WATCHMAN
Le système d'alarme efficace
Conseils et installation: **A. CRESSIER** Electricité-Téléphone
Une sécurité **ZETTLER** pour votre propriété
Neuchâtel - Peseux Sablons 53 - Corcelles 4 c 25 71 35 - 31 12 17

ÉCOLE-CLUB MIGROS — NEUCHÂTEL FERMÉE du 24 au 27 décembre et du 31 décembre au 3 janvier
REPRISE DES COURS: lundi 10 janvier 1977

QUI CONDUIT, NE BOIT PAS D'ALCOOL

Kenia Afrique orientale
but merveilleux de vacances balnéaires au bord de l'océan Indien et de safaris.
Vacances d'été en hiver
Chaque semaine, 2 départs de Bâle avec le DC-8-Jet
Vols directs Mombasa-Bâle
Hôtels 1^{re} classe **PRIX FORFAITAIRES 950.-**
+ suppl. de saison
La plus grande organisation en Europe pour l'Afrique orientale! Nous disposons de notre propre compagnie aérienne, nos propres hôtels-clubs, centres de sport et de fitness, et une organisation «safaris».
African Safari Club
4123 ALLSCHWIL, Baslerstrasse 275
Tél. (061) 39 40 00
Demandez des prospectus gratuits:
African Safari Club
Case postale 36 4123 Allschwil 3 (BL)
Nom: _____
Prénom: _____
Rue: _____ N° _____
N° post./Lieu _____

CHEZ JEANINE
(DOMINO)
Avenue Léopold-Robert 80 - Tél. (039) 23 43 00.
(Propriétaire: J. APICE)
CABARET - DANCING
CE SOIR VENDREDI 24 OUVERT
GRAND SPECTACLE DE VARIÉTÉS (Exclusivité « Chez Jeanine »)
AMBIANCE - STRIP-SHOW VARIÉTÉS - DANSE

st Association cantonale neuchâteloise des samaritains
COURS DE SOINS AUX BLESSÉS
Bevaix, janvier - février 1977
Inscriptions: M^{me} Frédérique Maeder, tél. (038) 46 12 16
COURS DE SAUVETEURS
Val-de-Ruz Centre, février - mars 1977.
Inscriptions: Emile Schönmann, tél. (038) 53 13 90.
Peseux, Corcelles-Cormondrèche, février - mars 1977.
Inscriptions: M^{me} Félicie Steiner, tél. (038) 31 26 44.
Neuchâtel-Mixte, février - mars 1977.
Inscriptions: Louis Künzi, tél. (038) 25 51 64.

SKIERS
Du 26.12.76 au 9.1.77: HORAIRES GÉNÉRAUX des courses
Départs: quai du Port; arrêt à: Sablons, Chaumière, Rosière, Vauseyon
LES BUGNETS CRÊT-DU-PUY
Tous les jours dép. 10.00 13.30 (sauf samedi: Noël et 1^{er} janvier)
TÊTE-DE-RAN VUE-DES-ALPES
Mercredi et samedi dép. 13.30
Dimanche dép. 10.00 13.30 (sauf samedi: Noël et 1^{er} janvier)
VOYAGES WITTEWER
CARS NEUCHÂTEL
Tous renseignements au 25 82 82

Prêts sans caution Procrédit
Comme particulier vous recevez de suite un prêt personnel pas de formalités discrétion absolue
Aucune demande de renseignements à l'employeur, régie, etc.
Je désire Fr. _____
Nom _____ Prénom _____
Rue _____ No _____
NP/Lieu _____
A retourner aujourd'hui à:
Banque Procrédit
2001 Neuchâtel, Avenue Rousseau 5
Tél. 038-246363
920'000 prêts versés à ce jour

TCS & ADAC
écrivent textuellement dans leur «Grand Test» (Touring No. 45 du 11 novembre 1976):
«Nous avons testé 26 automobiles et citons celles dont le comportement est le meilleur en hiver.»
«Exception louable: L'ALFETTA»
«Seule voiture à propulsion arrière qui ait obtenu de très bonnes notes»
«Se montre capable de tout en hiver»
Si vous désirez savoir pourquoi l'ALFETTA est une exception louable, demandez-nous le «Grand Test» complet TCS/ADAC paru dans le «Touring» No. 45 du 11 novembre 1976
Je voudrai savoir pourquoi l'ALFETTA est une exception louable. Veuillez donc m'envoyer gratuitement le «Grand Test» complet TCS/ADAC
Nom: _____
Adresse: _____
NP/Lieu: _____
Découper et envoyer à:
ALFA ROMEO (Suisse) SA, 6982 AGNO

Nous remercions nos amis et clients et leur présentons nos vœux les meilleurs pour l'an nouveau
Entreprise générale de construction
Jean PERRINJAQUET Gilbert ADAMINI Walter SPIZZO
Maîtrises fédérales
Neuchâtel Guillaume-Farel 11 Tél. 31 51 05
Boudry Pré-Landry 31 Tél. 42 17 28
bati sa

FRIBOURG

Le bilinguisme mis en question

De notre correspondant : « Il est certain que le bilinguisme pose, dans les services de l'Etat, des problèmes de traduction que l'on parvient, le plus souvent, à résoudre, grâce à la présence, en proportion équitable, de fonctionnaires provenant de chacune des deux régions linguistiques », dit le Conseil d'Etat dans la réponse qu'il vient de donner à une question écrite de M. Paul Zbinden, député singinois qui est aussi conseiller national.

Ce député prenait pour exemple une lettre émanant d'un service de l'administration cantonale. Cette missive, qui était une réponse à une requête de langue allemande, était écrite dans cette langue. Mais elle n'était qu'une mauvaise traduction d'un texte rédigé préalablement en français.

M. Zbinden demandait au Conseil d'Etat s'il était disposé à faire en sorte que de telles « erreurs » ne se reproduisent pas. Il souhaitait savoir si, de façon générale, le Conseil d'Etat entendait mettre tous les services de l'Etat en mesure de communiquer, par écrit et dans un allemand convenable, avec les citoyens de langue allemande.

Dans sa réponse, le Conseil d'Etat admet le bien-fondé de la remarque, s'agissant de la lettre citée. Il ajoute : « Des fautes sont malheureusement commises et nous le regrettons. Il peut aussi s'en produire dans des textes rédigés en français... Le gouvernement affirme qu'il s'efforce, en renouvelant le personnel de l'Etat, non seulement de respecter la règle d'une représentation proportionnelle des langues, mais aussi de maintenir cette proportion dans les services de l'Etat. Il veillera à ce qu'il en soit toujours ainsi, compte tenu des mesures prises pour la compression de l'effectif.

DÉFENSE DE L'ALLEMAND

La « Deutschfreiburgische Arbeitsgemeinschaft » (communauté de travail de la partie alémanique du canton) était réunie récemment à Morat. Son président, M. Guido Staub, professeur au collège Saint-Michel, fut réélu. Mais il essuya des critiques. Les « durs » estimaient que la communauté néglige la ligne de conduite tracée par son fondateur, M. Peter Boschung. Des cas furent cités, où la minorité linguistique a été défavorisée. L'administration cantonale, précisément, fut l'objet de remontrances très vives.

En 1969, la communauté de travail

alémanique avait participé, avec l'Institut fribourgeois, à l'élaboration d'une « charte des langues ». Elle entend promouvoir son application, plus strictement. Et elle va intensifier ses contacts avec les députés alémaniques. Mais, elle étudiera aussi des possibilités d'échanges entre les régions linguistiques, dans les écoles notamment.

ÇA NE VA PAS SI MAL...

« Il reste bien sûr beaucoup à faire pour protéger les droits de la minorité alémanique, mais bien des résultats positifs ont déjà été acquis », nous dit un notable de la Singine qui déplore la virulence excessive

de certains membres de la communauté de travail. L'état d'esprit lui paraît généralement sain : « Dans les grandes lignes, on se comprend bien. Mais il y a, de part et d'autre, des pourfendeurs qui vont trop loin. Cela dit, il faut cesser de croire aux bilingues qui ne le sont pas. Il y a encore, à cause du système, des fautes qui ne doivent plus arriver. Mais il y a toujours des bavures. Il n'est pas possible de se lancer dans un perfectionnisme coûteux ».

On voit ici l'un des « boulets » de ce canton pauvre : tout devoir faire en double, entretenir un personnel forcément plus nombreux que si Fribourg n'avait qu'une langue... Michel GREMAUD

RÉGION DES LACS

Crédits votés au législatif de La Neuveville

De notre correspondant : Présidé par M. Walter Louis (UDC), le législatif neuvevillois a tenu mercredi soir la dernière séance de l'année et de la législature. 31 membres étaient présents.

Après une intervention personnelle de M. Charles Frôté, annonçant sa démission de Forum neuvevillois et par conséquent le fait qu'il siègerait hors parti, l'assemblée entama l'ordre du jour par le procès verbal de la précédente séance, approuvé à l'unanimité.

Une information du Conseil municipal présente ensuite une situation financière satisfaisante dans le domaine des travaux d'épuration des eaux usées. Jusqu'au 30 septembre 1976, les dépenses dans ce domaine se chiffrent à 6.067.391 fr. 75, compte tenu de la part de La Neuveville à l'intercommunal. La situation des comptes par rapport à celle des crédits accordés présente une moins-value sur la charge nette de 36.820 fr. 65.

Le crédit de 21.000 fr. nécessaire à la séparation des eaux propres et des eaux usées dans le secteur rue du Marché - rue du Port a été ensuite voté à l'unanimité.

SUBVENTION AU TENNIS-CLUB

Présenté par M. Jean-Maurice Visinand, l'objet relatif à la demande de subvention unique de 25.000 fr. du club de tennis est combattu par le parti socialiste qui estime, rejoignant l'avis de la commission des finances, que cette subvention devrait passer par le canal du

budget 1978. L'entrée en matière est cependant acceptée par 18 voix contre 5 et le subsidie accordée, au vote final, par 24 voix contre 7.

LE PRIX DES BARBOUILLAGES

Les frais de remise en état de la façade de la mairie, à la suite des récents barbouillages dont elle a été l'objet, ont été estimés dans la plainte déposée par le maire à 8000 francs. Dans la réponse à la question écrite d'un conseiller de ville socialiste, le Conseil municipal estime ces frais à 1000 fr., c'est-à-dire 600 fr. pour la main-d'œuvre et les fournitures, et 400 fr. pour la remise en état définitive des murs. Quant aux rues de la ville, il est avancé une somme de 1800 francs. Et il est précisé que ces frais incombent à la commune, sauf en ce qui concerne la route cantonale. Dans un cas comme dans l'autre, les contribuables se partageront les factures.

REMBLAYAGE DIFFICILE

Non prévu à l'ordre du jour, le problème de l'aménagement de Saint-Joux devait encore occuper une large place dans les discussions qui suivirent. Le remblayage pose des problèmes très sérieux et l'érosion de la rive artificielle devient problématique. L'angle sud-est du nouveau terrain de football s'en trouverait même menacé. Une affaire à suivre.

PLATEAU DE DIESE

Protection du flanc sud de Chasseral

D'un correspondant :

Le 16 décembre, la commission pour la protection de la nature du Syndicat du plan d'aménagement du plateau de Diesse (SPAPD), groupant les communes de Diesse, Lamboing, Lignières, Nods et Prêles, a tenu une séance ordinaire afin de discuter du projet de mise sous protection du flanc sud de Chasseral, projet élaboré en commun avec la Société du parc jurassien de la Combe Grède.

Très rapidement, les discussions se polarisèrent autour de deux tendances précises et contradictoires. Les adversaires du projet, porte-parole des chasseurs, critiquant d'une part le fait que cette mise sous protection est l'œuvre de personnes extérieures au plateau de Diesse et

qu'elle hypothéquerait d'autre part la liberté individuelle d'une manière inadmissible. Ceux qui en revanche sont pour le projet, parmi lesquels se trouvent

VAUD

Incendie à Yverdon

(c) Hier à 17 h 15, à Yverdon, les pompiers étaient alertés pour un incendie qui avait pris naissance au sous-sol de la Rotonde de la Cité des Bains (bâtiment protégé). Le feu s'est communiqué aux étages supérieurs par un passe-plats. 10 hommes se rendirent rapidement sur les lieux avec un tonne-pompe et des échelles. Le sinistre se développait dangereusement et aurait pu avoir des conséquences très graves dans un bâtiment très ancien. Grâce à la rapidité des pompiers, ces derniers se sont rendus maîtres du sinistre après une demi-heure. Un piquet est resté sur place pour éviter tout danger. La toiture a dû être démolie.

Neuchâtelois blessé à Onnens

(c) Hier vers 13 h 55, un accident de la circulation s'est produit sur la route principale Yverdon-Neuchâtel, entre Grandson et Concise, à Onnens. Une automobile neuchâteloise qui circulait en direction de Concise, a percuté le mur bordant la route à sa droite, puis le conducteur revint à gauche, et son véhicule entra en collision avec une voiture neuchâteloise qui circulait en sens inverse. La première voiture heurta encore une automobile en stationnement, en dehors de la chaussée sur la gauche et s'immobilisa finalement contre des signaux de direction en béton. Le conducteur qui provoqua l'accident a été blessé et transporté à l'hôpital d'Yverdon, en ambulance. Il souffre de plaies au cuir chevelu, une fracture de la clavicule droite, et fractures de côtes. Gros dégâts.

Alerte au mazout

(c) Hier, peu après-midi, une pollution par du mazout s'est produite dans le Buron, à la hauteur du bâtiment Arkina, à Iverdon. Le groupe antipollution est aussitôt intervenu sous les ordres du capitaine Chaperon. La cause de cette pollution provient du débordement de mazout d'un camion-citerne.

également des personnes habitant le Plateau, constatent que les indigènes, livrés à eux-mêmes, n'ont pas toujours eu la main heureuse lorsqu'il s'est agi par le passé de préserver la nature (que l'on pense aux divers gravières, aux constructions sauvages des Prés-Vailons).

Il est évident que la construction du nouvel émetteur ne plaide pas en faveur d'une stricte protection des sites, mais il serait injuste de penser qu'il ne vaudrait pas la peine de rien faire parce qu'un coin a été sensiblement altéré.

D'autre part, il est clair que des règlements particuliers, visant par exemple à l'autorisation de la chasse dans ces zones destinées à être protégées, doivent être édictés, afin que la forêt ne soit pas endommagée par un trop nombreux gibier.

L'affaire n'en restera pas là, puisque la commission pour la protection de la nature va demander une entrevue aux responsables de la Société du parc jurassien de la Combe Grède. Il est à espérer qu'une solution puisse être trouvée, afin de laisser aux générations futures des endroits intacts et bien conservés.

Informations suisses

Frioul: inauguration de Maisons suisses

BERNE (ATS). — Dans le cadre des programmes de reconstruction mis sur pied au Frioul, la commune d'Attimis, qui fut très gravement touchée par les tremblements de terre de mai et de septembre derniers a reçu officiellement, le 21 décembre les premières 20 habitations parasismiques offertes par la Suisse, d'une valeur totale de plus de 2 millions, indique un communiqué de la Croix-Rouge suisse. Les autorités communales ont immédiatement remis les clés des logements à leurs destinataires en présence d'une délégation suisse composée de M. A. Bill pour le corps suisse d'aide en cas de catastrophe, de M. A. Wenger pour la Croix-Rouge suisse et de M. Jean Bieri pour l'action régionale de Thoune qui a participé au financement pour un montant de 90.000 francs.

Deux fractions de la commune d'Attimis ont bénéficié de cette contribution de la Suisse : le village de Subit où la Confédération a construit 12 maisons ou seront relogées 20 familles et le hameau voisin de Cancellier où la Croix-Rouge suisse a érigé 8 maisons destinées à 12 familles. Les deux projets ont été réalisés par le corps suisse d'aide en cas de catastrophe, dont les spécialistes ont dirigé les travaux exécutés par des ouvriers du pays et par des volontaires italiens, suisses et d'autres nationalités encore.

Boukovsky chez Kurt Furgler

BERNE (ATS). — Le conseiller fédéral Kurt Furgler, chef du département fédéral de justice et police, a reçu jeudi après-midi à Berne l'écrivain soviétique Vladimir Boukovsky, en présence de MM. Oscar Schuerch, directeur de la division fédérale de police et Guido Solari, directeur de la police fédérale des étrangers.

Ils ont traité des questions relatives au séjour de Boukovsky et des membres de sa famille. L'écrivain n'a pas encore décidé s'il entend demander un permis de séjour. Quant à ses proches, ils ont déjà exprimé le désir de demeurer en Suisse.

Ainsi que l'indique encore le département fédéral de justice et police, Boukovsky a profité de cette occasion pour témoigner sa reconnaissance à la Suisse de l'accueil chaleureux qui lui a été réservé dans notre pays.

Uri: nouvelles coupures de 100 francs falsifiées

ALTDORF (UR), (ATS). — De fausses coupures de cent francs (ancienne édition) ont été mises en circulation dans des magasins d'Erstfeld et Altdorf, dans le canton d'Uri. Les billets sont facilement repérables et portent les numéros de séries suivants : 89, n 32598, à 1676298, S 17821. Ils portent la date d'émission du 7 mars 1973. Ils ont été tirés sur du papier de photocopie, ce qui rend l'impression plus faible et plus claire, et sont munis du fil de métal. A Erstfeld, les fausses coupures ont été remises par deux femmes, de langue italienne, qui sont recherchées.

Le roi Khaled est en Suisse

LE CAIRE (AP). — Selon l'agence du Moyen-Orient, le président Anouar el Sadate a déclaré mercredi que le roi Khaled d'Arabie saoudite l'a assuré dans une conversation téléphonique de la Suisse qu'il est en bonne santé. Un journal londonien avait annoncé qu'il s'était rendu en Suisse pour y suivre un traitement médical. Dans les milieux saoudiens, on déclare que le roi fait en Suisse une visite privée.

Conducteur tué

(c) Hier, vers 17 h, un automobiliste espagnol domicilié à Bulle, M. Santiago Vez-Mendez, 43 ans, marié, maçon, circulait au volant de sa voiture de Bulle en direction de Riaz. Après la fabrique Agenca, des véhicules étaient arrêtés près des feux du chantier autoroutier. L'auto se jeta avec violence contre l'arrière de la voiture de M. Félix Mivroz, 57 ans, de Bulle, laquelle fut à son tour projetée contre l'arrière du véhicule d'un habitant de Riaz. Ce dernier ne fut pas blessé. M. Mivroz dut recevoir des soins à l'hôpital de Riaz. Mais M. Vez-Mendez, ainsi que son passager, M. Manuel Doldan, 44 ans, domicilié à Bulle également, étaient grièvement blessés. Le conducteur mourut peu après son admission à l'hôpital de Riaz, alors que M. Doldan, atteint au visage — il aurait un œil perdu — était transféré dans un hôpital lausannois. Dégâts estimés à 8000 francs.

Chauffard recherché

(c) Dans la nuit de mercredi à jeudi, vers 24 h, M^{me} Denise Bugnon, 48 ans, de Montagny-Monts, circulait à vélo-moteur à Cousset. A la hauteur de la fabrique de tabac, elle fut heurtée par une auto qui arrivait de Fribourg ou des Arbognes. Un automobiliste la découvrit quelques instants plus tard, inanimée, et l'a transportée à l'hôpital. M^{me} Bugnon souffrait d'une cheville fracturée, d'une commotion et d'une blessure à la tête. Le conducteur faufit, qui a pris la fuite, est recherché. Il était semble-t-il au volant d'une auto de couleur claire. Tout renseignement peut être donné à la gendarmerie d'Estavayer-le-Lac, tél. (037) 63 13 05.

GENEVE

Restaurant anéanti par le feu

(c) Nuit « rouge » à Thonex, dans la périphérie genevoise, où un café-restaurant a été anéanti par un incendie.

Le feu a pris en pleine nuit dans un local de service puis a gagné tout l'établissement. Les pompiers, au terme d'une lutte opiniâtre, durent se borner à protéger l'immeuble locatif situé au-dessus du restaurant, et dans lequel sont logés des employés de l'asile psychiatrique de Bel-Air, qu'il a d'ailleurs fallu évacuer en toute hâte.

Le sinistre a pris une dimension considérable quand les bouteilles de gaz propane ont commencé à exploser, les unes après les autres. On ne dénote toutefois pas de blessés. Mais « le Bouchon » a été entièrement calciné.

* Une septuagénnaire a été attaquée jeudi matin dans son appartement, au sixième étage d'un immeuble à Genève, par deux individus, dont un était masqué par une cagoule. Les deux hommes ont sonné à la porte, et ont bousculé la dame qui répondait. L'ont ligotée et bâillonnée, et ont fouillé l'appartement. Ils sont repartis avec 1000 fr. trouvés dans un tiroir et des bijoux valant 4000 francs.

AUTOUR DU MONDE EN QUELQUES LIGNES

Après un attentat à Beyrouth

BEYROUTH (AP). — Une grenade a explosé, jeudi, devant les bureaux du quotidien « An Nahar », le plus grand journal de Beyrouth.

Selon la police libanaise un « casque vert » syrien, de faction devant le journal, fermé comme un certain nombre d'autres publications par les autorités syriennes, aurait été tué au cours de cet attentat et plusieurs autres blessés légèrement.

Mais cette version a été contestée par un communiqué du commandement de la force de paix arabe qui affirme que c'est un civil, originaire de Saïda, dans le sud du pays, qui a été tué alors qu'il tentait de jeter la grenade. Un des soldats syriens gardant le quotidien « An Nahar » a été blessé, ajoute ce communiqué.

La police libanaise avait préalablement

annoncé que la grenade avait été lancée d'une voiture en marche sur laquelle, selon des témoins, les Syriens ont ouvert le feu sans l'empêcher de s'échapper.

C'est le premier acte de violence, à Beyrouth, dirigé contre la force de paix arabe composée principalement de Syriens et qui a occupé, le mois dernier, la plus grande partie du Liban.

Il s'est produit alors que M. Selim el-Hoss, le nouveau président du Conseil, demandait au parlement libanais sa confiance et des pouvoirs exceptionnels pour gouverner par décrets pendant six mois, afin de faire face à des problèmes urgents en matière de sécurité, de défense, d'économie, d'information et d'éducation.

NEUCHÂTEL

Tamponnement

A 18 h 10, une voiture pilotée par M. G. B., de Cressier, quittait un emplacement de stationnement au nord de la rue des Sablons, lorsqu'elle entra en collision avec l'automobile conduite par M. M. S., de Chambrelin, qui empruntait cette même rue en direction ouest. Dégâts.

VALAIS

Vagon fou entre Sierre et Sion

(c) Un wagon de marchandises s'est mis subitement en mouvement alors qu'il se trouvait à Sierre et... a pris le large. Comme la pente descend légèrement, ce wagon fila en direction du Bas-Valais. L'alerte fut donnée à Sion où on réussit heureusement à l'arrêter. Personne n'a été blessé ni mis en danger heureusement et le wagon fidèle à son rail resta sur les voies. On put le stopper au moyen de sabots spéciaux.

FRANCE VOISINE

Verglas meurtrier: bébé écrasé sous une voiture

(c) Hier vers 15 h, un accident mortel dû au verglas s'est produit dans la vallée de La Loue, sur la route Ormans-Pontarlier, près du camping de Moutthier. Une voiture conduite par M^{me} Bernadette Simonin, 28 ans, infirmière à l'hôpital psychiatrique de Novillars, près de Besançon, a dérapé sur la chaussée, fait plusieurs tonneaux et franchi l'accotement avant de s'écraser en contrebas contre des arbres. La conductrice fut grièvement blessée de même que son neveu, Yannick Annetot, âgé de 5 ans, alors que la petite Marina, âgée de 4 mois et demi, le bébé de M^{me} Simonin, qui se trouvait à ses côtés, fut écrasée sous l'automobile et tuée sur le coup.

Drame de Lyon: le chauffeur du car inculpé

LYON (Reuter). — Le chauffeur de l'autocar qui a plongé dans le Rhône mardi soir à Lyon, entraînant dans la mort treize jeunes handicapés, a été inculpé jeudi d'homicide, de blessures involontaires et de défaut de maîtrise de son véhicule.

Le drame s'est produit alors qu'un épais brouillard régnait sur la région. Une enseignante qui se trouvait aussi dans le car a péri noyée avec les enfants.

Incendie à New-York

NEW-YORK (AP). — Quinze personnes ont peut-être péri dans l'incendie qui a fait rage pendant 20 h dans un immeuble commercial du quartier de Brooklyn et qui n'a pu être maîtrisé que jeudi.

Les sauveteurs ont retiré des débris quatre cadavres avant que les opérations de secours ne soient suspendues en raison du danger d'effondrement.

Le feu a apparemment pris dans une cave et s'est rapidement communiqué aux étages supérieurs par les conduits d'aération. Le toit et les deux étages supérieurs au moins se sont écroulés.

Seveso: cautions déposées

MILAN (ANSA-AFP). — Les cautions, d'un montant total de 210 millions de lires (environ 630.000 francs suisses), exigées par le juge d'instruction de Monza pour la mise en liberté provisoire des trois dirigeants de la société « ICME-SA » de Seveso, ont été déposées jeudi par les avocats de ces derniers.

SUISSE ALÉMANIQUE

Après l'attentat de Menzingen: l'explosion a eu lieu trop tôt

De notre correspondant :

Ce n'est que 36 heures après l'attentat contre le pénitencier du « Bostadel » à Menzingen dans le canton de Zoug que la police cantonale zougnoise a pris position et a révélé les détails que nous avons déjà publiés dans une précédente édition. L'explosion était criminelle, comme l'ont prouvé les spécialistes de la police scientifique de la ville de Zurich.

Sur place les spécialistes ont retrouvé le mécanisme à retardement. Mais quelle ne fut pas la surprise de ces experts de constater que les explosifs auraient dû être mis à feu plus tard, c'est-à-dire mercredi dans le courant de la matinée, alors que les agents de police procédaient à l'enquête. Devant le bâtiment les ouvriers, se rendant mercredi au travail, avaient découvert des feuilles photocopiées sur lesquelles on a pu lire : « Attention, des explosifs sont cachés dans l'immeuble, avertissez la police ». Et c'est pendant que les agents auraient dû se

trouver dans l'immeuble que l'explosion devait avoir lieu.

« Nous avons eu une chance folle, car cette affaire aurait pu faire des victimes parmi notre personnel », a précisé jeudi le chef de la police criminelle du canton de Zoug. Tous les corps de police de Suisse ont été alertés. On espère en effet rapidement retrouver une trace permettant l'arrestation des inconnus qui sont considérés comme étant extrêmement dangereux.

Les dégâts matériels dépassent les 100.000 francs. Il faudra d'autre part compter avec un retard sensible dans la construction de ce pénitencier qui aurait dû être inauguré en décembre 1977. Les dégâts sont en effet importants. Des installations techniques ont été arrachées, des murs lézardés, un plafond en béton partiellement détruit, etc... Pour l'instant, on ne sait pas encore si les auteurs de cet attentat à l'explosif sont à chercher dans le cercle des adversaires dudit pénitencier.

E. E.

Un caissier délesté de 100.000 francs

USTER (ATS). — Un inconnu armé a fait irruption jeudi matin dans une filiale de la chaîne de grands magasins « ABM » à Uster (ZH) et est parvenu à s'emparer d'une somme de 100.000 francs. Le malfaiteur a tiré trois coups de feu qui n'ont cependant pas blessé le caissier. Une vaste opération de recherche a été immédiatement lancée. A 10 heures, elle n'avait encore donné aucun résultat.

Il était 7 h 20 lorsque l'inconnu, le visage masqué, a pénétré dans le local de la caisse, et tiré un coup de feu en direction du caissier seul dans la pièce. L'employé qui n'a pas été touché, a été contraint d'ouvrir le coffre-fort avant de s'allonger sur le sol. Le malfaiteur s'est alors emparé de dix sachets contenant 100.000 francs au total, qu'il a dissimulé dans un sac à provisions. Tandis qu'il remplissait son sac d'une main, de l'autre, il a encore tiré deux autres coups de feu.

L'inconnu a pris la fuite par la fenêtre du local et s'est engouffré dans l'hôtel « Illuster » qui donne accès à un garage souterrain situé au deuxième sous-sol d'où il a filé vraisemblablement à bord d'une voiture. La piste, pour l'heure, s'arrête là.

Une agression un peu semblable avait eu lieu le 30 avril dernier dans la même région. Le chef caissier du centre d'achats « Waro » à Volketswil avait été attaqué dans le parking réservé au personnel par trois individus armés qui l'avaient délesté de la recette journalière d'environ 100.000 francs. Les recherches sont restées vaines jusqu'à ce jour.

Contremaître tué et dépouillé

WINTERTHOUR (ATS). — Un contremaître de 60 ans, M. Florian Daescher, a été tué à son lieu de travail, l'entreprise Sulzer, à Winterthour, par un inconnu qui l'a dépouillé de sachets de salaire contenant une somme de 10.800 francs.

C'est peu avant 9 heures que le contremaître a été retrouvé dans un couloir souterrain de l'entreprise. Il portait de graves blessures à la tête auxquelles il a succombé quelques heures plus tard. La police ne possède encore aucun indice si ce n'est que les vêtements de l'agresseur doivent porter des taches de sang.

Loterie à numéros - Tirage du 23 décembre

Numéros sortis : 2, 5, 21, 25, 28, et 30
Numéro complémentaire : 32

STATISTIQUE DES NUMÉROS SORTIS

1	2	3	4	5	6	7	8	9	10
62 x	60 x	60 x	57 x	51 x	50 x	54 x	54 x	68 x	60 x
11	12	13	14	15	16	17	18	19	20
70 x	60 x	44 x	45 x	48 x	41 x	37 x	61 x	50 x	52 x
21	22	23	24	25	26	27	28	29	30
46 x	44 x	45 x	57 x	33 x	65 x	56 x	56 x	50 x	60 x
31	32	33	34	35	36	37	38	39	40
48 x	62 x	45 x	53 x	48 x	44 x	42 x	52 x	50 x	68 x

Des milliers de pèlerins rallient à Bethléem l'église de la Nativité

BETHLÉEM (AP). — Dans l'église de la Nativité, de jeunes prêtres, luttant contre leurs soutanes, montent sur des échelles pour faire briller la douzaine de lampes qui, comme des étoiles d'or, pendent des poutres. Sur la place de la crèche, devant l'église, des soldats israéliens ont édifié des barricades et placé des cabines dans lesquelles quelque 20.000 personnes seront fouillées si elles veulent participer aux célébrations de la Nativité.

La sainteté du lieu est quelque peu estompée depuis plusieurs années par le commerce du tourisme moderne et par la tension au Proche-Orient.

Le tourisme israélien, qui a connu une année record, s'attend à une grande affluence pour Noël.

DU MONDE ENTIER

Près de 600 groupes voyageant en autocars sont attendus, venant de Jérusalem et d'autres points d'Israël. Neuf navires, en croisière de Noël, vont toucher les ports israéliens. La compagnie « El-Al » a augmenté sa capacité de 15% à l'intention des pèlerins de Noël venant du monde entier.

Des chœurs de cinq pays — Etats-Unis, Australie, Suède, Afrique du Sud et

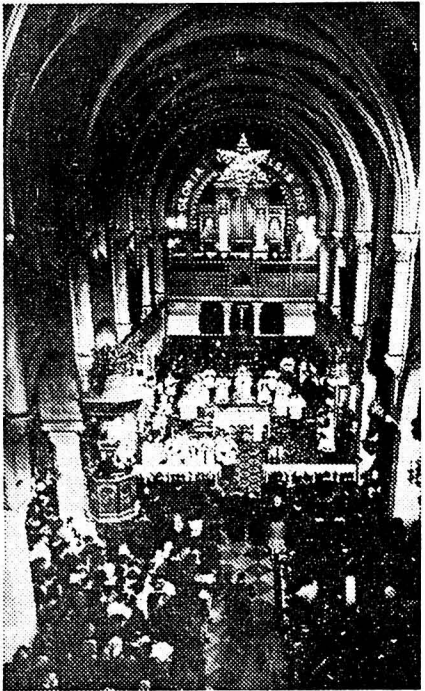

L'église de la Nativité. (ASL)

autocar de pèlerins a coûté une jambe à une jeune Américaine de Floride. C'est pour cela que des soldats armés de fusils automatiques patrouillent sans cesse dans Bethléem et ses environs.

Une grève d'une journée, le 15 décembre, avait paralysé l'activité commerciale à Bethléem et dans le reste de la rive gauche occupée du Jourdain, mais cela n'a pas affecté les préparatifs pour Noël.

Des ampoules électriques colorées ont été accrochées tout autour de la place de la crèche. Les ouvriers ont mis la dernière touche à la décoration de l'arbre de Noël haut de huit mètres et un grand écran de télévision a été placé pour permettre à la

foule de suivre la messe de Noël dans l'église Sainte-Catherine, qui jouxte l'église de la Nativité.

« Les gens sont prêts, avec leurs moyens limités, à accueillir tous les pèlerins venus fêter la Nativité », déclare le maire de Bethléem, M. Elias Freij, arabe et chrétien, au cours d'une interview.

Comme tous ceux qui ont la responsabilité d'une ville, M. Freij déplore le manque de fonds qui l'empêche de réaliser son projet le plus cher : transformer la place de la crèche — qui est actuellement un grand parking — en une vraie place « où les pèlerins pourraient ressentir la sainteté du lieu où Notre Seigneur est né ».

Après Boukovski, d'autres libérations?

MILAN (AP). — Dans une interview qu'a publié, jeudi, le journal milanais « Il Giornale », Vladimir Boukovski a révélé qu'il faisait appel aux présidents mexicain, vénézuélien et costa-ricain pour qu'ils interviennent auprès de Fidel Castro, afin qu'un échange puisse avoir lieu entre le dirigeant chilien Jorge Matos et le chef anti-castriste Huber Matos.

« Je suis convaincu que Castro ne refusera pas un tel échange », déclare Boukovski, qui a été interviewé à Zurich.

On sait que Boukovski, contestataire soviétique, a été échangé, à la suite d'une médiation des Etats-Unis, contre Luis Corvalan, secrétaire général du PC chilien.

Outre cet échange, le gouvernement

chilien du général Pinochet avait proposé un échange Montes-Matos.

Le commandant Matos, ancien lieutenant de Fidel Castro aux jours du soulèvement contre Batista, purge, à Cuba, une peine de 20 ans de prison, après avoir rompu avec le régime.

Par ailleurs, Boukovski déclare qu'il n'exclut pas un voyage au Chili — où il a été invité par le général Pinochet.

« Je n'exclus pas une telle visite, dit-il. Mais le but d'un tel voyage ne serait pas de rendre visite à un dirigeant politique pour qui, indépendamment de son idéologie, j'éprouve un sentiment de gratitude. En allant au Chili, mon but exclusif serait d'obtenir la libération d'autres malheureuses personnes emprisonnées là-bas.

Réapparition de Corvalan

MOSCOU (AP). — M. Luis Corvalan, secrétaire général du parti communiste chilien, a fait, jeudi, une première apparition publique triomphale à l'aéroport de moscovite de Vnoukovo.

M. Corvalan, 60 ans, qui semblait en bonne santé, arrivait, par avion, d'une ville non précisée. On pense, toutefois, que le chef communiste chilien, échangé samedi, à Zurich, contre le contestataire soviétique Boukovski, se reposait à Minsk, capitale de la Biélorussie, ou en Crimée.

Portant un pardessus marron, un foulard blanc et un chapeau mou, M. Corvalan a échangé, à sa descente d'avion, une accolade avec MM. Kirilen-

ko, membre du bureau politique du PCUS, et Ponomarev, membre suppléant, chargé des relations avec les partis communistes étrangers.

Depuis le début de la semaine, la presse soviétique a consacré une large place à la libération de M. Corvalan et à sa présence « en URSS ». Mais elle n'avait soufflé mot du moment où il ferait sa première apparition publique.

D'aucuns pensent qu'il est possible que cette apparition ait été retardée pour éviter de détourner l'attention du 70^{ème} anniversaire de M. Brejnev, le secrétaire général du PCUS, qui a été célébré dimanche à grand renfort de publicité. M. Brejnev a d'ailleurs dans la journée de jeudi reçu M. Corvalan.

PRESCRIPTION

M. Carrillo est l'un des rares Espagnols auxquels le gouvernement a refusé un passeport après la proclamation de



Carrillo au cours de sa conférence de presse « clandestine » du 10 décembre. (Téléphoto AP)

UN FAIT PAR JOUR

Des échéances

Carrillo arrêté : c'est une péripétie. Pas de Goulag dans l'Espagne de Juan Carlos. Espérons simplement que l'année ne terminera pas sa ronde avec une robe tachée de sang. Souhaitons qu'Oriol soit rendu aux siens et qu'en tout cas, vivant, il voie naître cette année nouvelle au cours de laquelle, si tout va bien, le royaume d'Espagne se laissera courtiser par la démocratie.

D'autres épreuves attendent le pays. Pour l'instant, un peu partout, ce ne sont que des tracts distribués à la hâte, affiches presqu'clandestines. Elles disent peu de choses, mais elles disent tout. En voici le texte : « Catalunya si... Galiza si... ». Et c'est vrai pour le pays de Valence, et puis pour l'Aragon, et bien sûr pour le pays basque. C'est l'éternel problème espagnol. C'est le thème contre lequel, jadis, buta l'ancienne monarchie. Et que le franquisme ne sut résoudre que par la répression.

L'Espagne est un royaume, l'Espagne est un Etat. L'Espagne n'est pas tout à fait une nation. Il y a des provinces qui sentent souffler sur les anciennes capitales, les alizés de l'espérance. Car, pour beaucoup de Catalans, de Galiciens, d'Andalous et de Basques, la liberté, la vraie, commence non par la sécession, mais par l'autonomie.

Entre Madrid et Barcelone, le conflit dure depuis 262 ans. Depuis ce 11 septembre 1714 où le roi Philippe V organisa en Catalogne ce que l'on appela « la grande répression ». Mais, le mouvement catalan survécut à toutes les blessures. En 1922, les Catalans fondent une alliance avec le pays de Valence et la Galice pour lutter contre le pouvoir castillan. En 1931, Macia proclame la république catalane et le 2 août, à l'issue d'un référendum, la « généralité de Catalogne » obtient 99% des voix. Et puis, ce fut le franquisme. Et puis, c'est le réveil. Actuellement, huit partis revendiquent l'autonomie. Lors des dernières élections libres en Espagne, la Catalogne envoya à Madrid 47 députés autonomistes.

L'heure va bientôt sonner où la Catalogne va demander au roi s'il approuve ce que disait Franco en août 1937 : « La Catalogne a été une des causes fondamentales de notre soulèvement ». Tout cela est vrai pour la Galice, cette province dont 65% de la population parlent d'abord le galicien. Cette Galice qui depuis 1833, lutte pour sa « libération ». Cette Galice qui, le 28 juin 1936, approuva le statut d'autonomie par 993.351 voix contre 6.161.

Le pays de Valence, lui aussi, est sur les rangs. Un groupe séparatiste d'inspiration chrétienne est sur la brèche depuis 1962. Juan Carlos sait que son implantation est considérable et que la petite bourgeoisie est à l'avant-garde du mouvement. Aujourd'hui, portant différents drapeaux, 12 organisations revendiquent le statut d'autonomie. Le problème des nationalités se prépare à frapper à la porte du palais royal. Il y a eu tempête, il y a eu bourrasque et une longue époque. Mais, signe des temps, les fleurs viennent de renaitre au jardin des espoirs.

L. GRANGER

Arafat et la conférence de Genève

LE CAIRE (AP). — M. Yasser Arafat a déclaré jeudi que le mouvement palestinien refuserait de participer à une nouvelle conférence de Genève avec Israël, a annoncé la radio du Qatar.

Le dirigeant de l'OLP a ajouté, toujours selon la radio de Qatar, qu'il refusait également de former un gouvernement en exil. Les Palestiniens refuseraient de se rendre à Genève sur la base de la résolution 242 de l'ONU qui les prend en compte comme « réfugiés » et ne reconnaît pas leur revendication en faveur de la création d'un Etat palestinien.

CHRONIQUES RÉGIONALES :

pages 2, 3, 6, 7 et 8.

INFORMATIONS SUISSES :

page 9.

REPORTAGE :

L'IRLANDE DU NORD : page 12.

TOUS LES SPORTS :

pages 13 et 14.

RUBRIQUE ÉCONOMIQUE :

page 14.

CARNET DU JOUR - PROGRAMMES RADIO :

pages 16 et 21.

CINÉMAS :

page 21.

VAUD-FRIBOURG ET DERNIÈRE HEURE :

page 23.

OFFRES D'EMPLOIS

page 4.

SKI DE FOND

pages 4 et 15.

Carter complète son cabinet

PLAINS (AP). — Le président Carter a pratiquement achevé de mettre sur pied son cabinet en nommant jeudi trois nouveaux titulaires à la tête du ministère de la santé publique, de la future agence de l'énergie et de l'agence centrale de renseignement (CIA).

Un avocat de Washington, M^o Joseph Califano, qui fut un conseiller écouté du président Johnson, dirigera le département de la santé, de l'éducation et de la sécurité sociale. Agé de 45 ans, considéré

Maman Carter

AMERICUS (AP). — M^{me} Lilian Carter, 78 ans, mère du président-élu, a été admise mercredi à l'hôpital pour quelques jours d'observation et de repos.

M^{me} Carter, qui était allée faire des achats de Noël, mardi, ne s'était pas sentie bien en rentrant chez elle, a déclaré un porte-parole.

Il a ajouté qu'elle allait mieux et qu'elle avait excellent moral.

Au retour de Chicago, où il avait assisté aux obsèques de Richard Daley, le maire de la ville, M. Carter s'est rendu au chevet de sa mère.



M^{me} Lilian Carter. Téléphoto AP)

Moins de dollars

NEW-YORK (AFP). — Le président Ford aurait décidé de proposer une aide militaire et économique à Israël de 1,5 milliard de dollars, soit 800 millions de moins que le montant réclamé par Jérusalem et 300 millions de moins que ce qu'a proposé le département d'Etat, écrit le « New-York Times », dans une correspondance de Washington.

Le quotidien new-yorkais, citant des sources proches de l'administration, précise que cette réduction aurait provoqué une intervention de l'ambassadeur d'Israël à Washington auprès du secrétaire d'Etat Kissinger.

Cette réduction de l'aide américaine, rappelle le journal, aura inévitablement des répercussions en Israël, où le premier ministre Rabin a décidé des élections anticipées.

comme un homme d'une grande expérience, il est à l'origine des programmes sociaux lancés par le président Johnson dans le cadre de son projet de « grande société ».

Un conseiller du président Kennedy, M. Sorensen, sera pour sa part chargé de diriger la CIA. En sa qualité de conseiller du chef de l'Etat, il participa aux réunions du « comité exécutif » composé des principaux responsables du pays lors de la crise des fusées de Cuba, en octobre 1962. Il abandonna l'administration peu après l'assassinat du président Kennedy et écrivit un livre sur sa collaboration avec lui. En 1970, il devait poser vainement sa candidature au siège de sénateur qu'occupait M. Robert Kennedy.

L'ancien secrétaire à la défense, M. James Schlesinger, fait de son côté son entrée à la Maison-Blanche en tant que conseiller du président en matière d'énergie.

Au cours d'une conférence de presse, M. Jimmy Carter a annoncé son intention de recommander la création d'un nouveau ministère dont il prendra la direction.

Bien qu'il n'ait encore pris aucune décision définitive à ce sujet, M. Carter a déclaré qu'il envisageait de regrouper dans un nouveau ministère confié à M. Schlesinger tous les services qui s'occupent des problèmes de l'énergie à l'intérieur de différentes agences fédérales.

L'affaire Lindberg 40 ans après

NEW-YORK (Reuter). — La thèse que soutient un journaliste américain, Anthony Scaduto, dans un livre publié à New-York — celle de l'innocence de Richard Hauptmann, l'homme qui fut exécuté pour l'enlèvement et le meurtre de l'enfant de Charles Lindberg — remet en cause l'un des procès les plus retentissants qui ait jamais eu lieu aux Etats-Unis.

Depuis quarante ans, les Américains ne doutent plus que Hauptmann était bien l'auteur du meurtre du fils de Lindberg. Les preuves et les témoignages contre lui étaient irréfutables. Des graphologues avaient établi que c'était lui qui avait écrit la lettre de demande de rançon. D'autres experts avaient prouvé que c'était encore lui qui avait fabriqué l'échelle ayant servi à l'enlèvement du bébé.

De plus, huit témoins avaient affirmé que Hauptmann se trouvait sur le domaine des Lindbergh dans les jours qui avaient précédé l'enlèvement. Un autre, ayant été en contact avec le ravisseur, avait assuré que la voix de l'homme et sa constitution physique étaient les mêmes que celles de Hauptmann.

A tous ces témoignages et à toutes ces preuves, il n'avait jamais manqué qu'un

élément : l'aveu du crime. Hauptmann, jusqu'au moment de son exécution, ne cessa de clamer son innocence.

Et c'est pourquoi Anthony Scaduto se permet de dire aujourd'hui, avec une ironie qui donne froid dans le dos, que si Hauptmann n'a jamais avoué, c'est parce que, effectivement, il était innocent.

Selon la thèse qu'il développe dans un ouvrage de plus de cinq cents pages intitulé « Scapegoat » (Bouc émissaire), Hauptmann a été la victime d'un coup monté de la police et d'autres responsables qui se devaient de découvrir à tout prix l'auteur d'un crime qui avait indigné toute l'Amérique.

C'était le premier enlèvement aux Etats-Unis et, surtout, c'était un drame qui touchait le plus grand héros du jour, « Lucky Lindy », celui qui avait été le premier à voler seul au-dessus de l'Atlantique.

M. Scaduto déclare que chacun des principaux témoins, y compris Lindbergh lui-même, avaient menti. D'après le journaliste, toutes les pièces à conviction avaient été falsifiées, truquées et déformées.

Il a commencé ses recherches sur l'affaire Hauptmann après avoir découvert de nouvelles preuves indiquant que l'accusé travaillait dans le Bronx, c'est-à-dire loin du lieu du crime (Hopewell, New-Jersey), le jour même de l'enlèvement.



Lindberg devant son « Spirit of Saint-Louis ». (Photopress)

MAGAZINE TV-RADIO (pages 17-20)

Venez déguster CE SOIR langoustes des côtes d'Afrique, homards de notre vivier, huîtres Creuses de Bretagne et de Belon pleines à craquer, moules bien fraîches, saumon fumé du Groenland, foie gras du Périgord en brioche; autant de bonnes choses dont on ne saurait plus se passer pour les fêtes de fin d'année Réservez votre table, S.V.P. Lucien Gétaz Tél. 038 / 25 48 53 Buffet de la Gare Neuchâtel