

# SPÉCIAL-AUTO

ESSAIS - NOUVEAUTÉS - COMMENTAIRES

(Pages 19-23)

**FAN L'EXPRESS**  
FEUILLE D'AVIS DE NEUCHÂTEL  
LE PLUS ANCIEN JOURNAL DE LANGUE FRANÇAISE  
PARAIT TOUS LES JOURS EXCEPTÉ LE DIMANCHE  
4, RUE SAINT-MAURICE - TÉLÉPHONE (038) 25 65 01

L'Etat central dépensant toujours davantage

# CONFÉDÉRATION: budget en déficit de deux milliards

**BERNE (ATS).** — Escalade des dépenses, plongée des recettes: cette double tendance qui se manifeste depuis quelques années a obligé nos autorités fédérales à façonner des budgets déficitaires. Pour 1977 — ainsi qu'on le constate dans le message du Conseil fédéral publié mardi — l'écart entre recettes et dépenses va encore s'accroître malgré un effort énorme pour comprimer celles-ci.

Le déficit attendu sera de 1,9 milliard, alors qu'il était de 1,4 milliard dans le budget 1976 et de 1,3 milliard dans le compte 1975. Les dépenses atteignent 16,1 milliards et les recettes 14,2 milliards. Et si le découvert n'est « que » de 1,9 milliard, c'est grâce à des compressions de dépenses à la limite du supportable pour le bon fonctionnement de l'Etat.

Certaines ne seront guère populaires, mais n'en sont pas moins indispensables. Telle la mesure extraordinaire, limitée à 1977, réduisant globalement de 20 % la quote-part des cantons aux recettes de la Confédération, ce qui permettra de « rattraper » 267 millions. Il faut dire que le Conseil fédéral prendra encore une décision à ce sujet aujourd'hui, les gouvernements cantonaux ayant proposé de procéder à la même économie en rognant plutôt sur les subventions. Mais quelle que soit la décision d'aujourd'hui, les chiffres resteront les mêmes.

Il faut malheureusement constater que l'endettement croissant a pour conséquence que les frais de capitaux prennent depuis des années des proportions toujours plus importantes (0,9 milliard pour 1977, soit plus de 5 % de l'ensemble des dépenses budgétées). Cette nouvelle augmentation des dépenses provient surtout de la progression des subventions.

## LES SIX GROUPES DE TÂCHES LES PLUS CÔUTEUX

Les six groupes de tâches les plus coûteux absorbent près de 4

cinquièmes de l'ensemble des dépenses, soit 12,8 milliards. Ce sont, dans l'ordre d'importance des dépenses, la défense nationale (3,245 milliards ou 20 % de l'ensemble), la prévoyance sociale (2,991 milliards ou 18,5 %), les communications (2,897 milliards ou 17,9 %, l'enseignement et la recherche (1,588 milliard ou 9,8 %), l'agriculture (1,510 milliard ou 9,3 %) et les relations avec l'étranger (590 millions ou 3,6 %).

(Lire la suite en page 13).

## OÙ A-T-ON ÉCONOMISÉ ?

Les dépenses, budgétées à 16,1 milliards, sont inférieures de plus de 900 millions aux données du plan financier de janvier 1976. Ce résultat a pu être obtenu grâce à une réduction de 760 millions des crédits demandés par les départements, d'une part, et, d'autre part, en poursuivant les réductions des subventions faites en 1976 (gain de 143 millions environ) et en diminuant les quotes-parts cantonales.

## Les idées et les faits Grosse ficelle

Il y a des mois que M. Chevallaz prépare l'opinion publique à avaler les deux milliards de déficit des comptes de la Confédération. « En dépit de nos efforts, nous ne pouvons faire mieux, clame-t-il sur tous les tons. Par conséquent, acceptez la TVA qui nous permettra d'éviter le pire en augmentant les recettes... ».

Pour rallier les cantons à cette thèse, le Conseil fédéral leur a même enlevé 260 millions en réduisant de 20 % leurs parts aux recettes de la Confédération.

Tout cela n'est que grosse ficelle. La vérité est que la socialisation à froid coûte beaucoup trop cher et que le Conseil fédéral qui manque de cohésion politique ne veut ou ne peut faire machine arrière.

Sans compter les « dépenses de relance », le budget 1977 s'augmente d'un milliard ! On ne nous fera pas croire qu'il était impossible de stopper cette évolution et de réaliser davantage d'économies. Lors du congrès de l'Union libérale-démocratique suisse qui vient de se tenir à Montreux, il a été proposé que, dans la situation actuelle, l'Etat central s'impose un temps de réflexion, un moratoire en quelque sorte durant lequel la Confédération n'accepterait plus de tâches nouvelles et même en réduirait quelques-unes. Cette halte devrait permettre également de redimensionner les tâches et les moyens entre la Confédération et les cantons, en même temps que serait revu tout le système des subventions qui est, ne l'oublions pas, la cause principale de l'augmentation des dépenses.

A notre sens, la Confédération n'acceptera jamais de faire cet examen de conscience si on lui accorde de nouvelles recettes par l'intermédiaire de la TVA ou autrement. L'ornière est trop profonde.

Il faut donc la placer au pied du mur, puisqu'elle se contente du pis-aller.

Jean HOSTETTLER

## Le sous-marin du pôle Nord

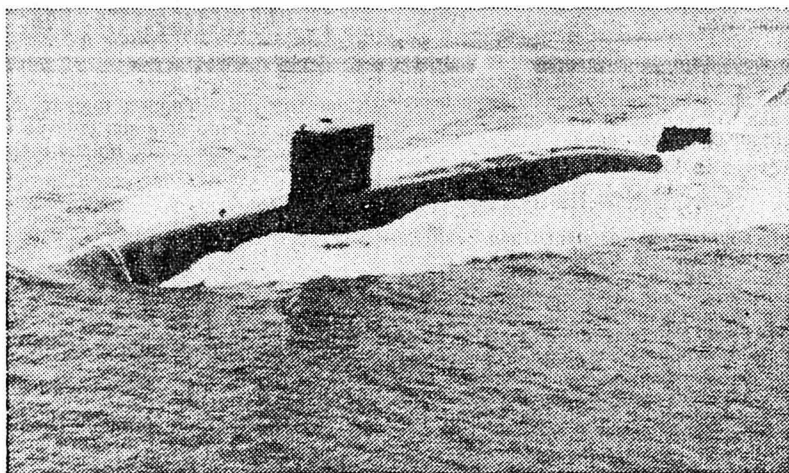

C'est le sous-marin nucléaire britannique « Sovereign ». Il a à bord 121 personnes et devait en fin de semaine passer un message radio avec sa base au cours d'une mission au pôle Nord. Le message n'est pas arrivé. A Londres, on veut croire que de simples ennuis de liaison sont la cause de ce silence... (Téléphoto AP)

## Grand coup de filet sur la Côte d'Azur pour arrêter le « gang des égoutiers »

**PARIS (AFP).** — Une vaste opération de police a été lancée mardi matin dans toute la France, pour tenter d'appréhender les membres du « gang des égoutiers », auteurs du « fric-frac » du siècle, à Nice, en juillet dernier.

Ces opérations se déroulent principalement sur la Côte d'Azur, dans la région parisienne et autour de Marseille.

De source digne de foi, on indiquait à Marseille qu'une trentaine d'individus ont été appréhendés et sont actuellement interrogés. Les enquêteurs tentent ainsi de retrouver les auteurs du cambriolage de la succursale de la Société générale à Nice, qui se sont emparés de près de 50 millions de francs, (25 millions de francs suisses), en évanouissant plus de 350 coffres, après avoir accédé à la banque par les égouts.

Un mois plus tard, une autre succursale de la Société générale était dévalisée, dans l'île Saint-Louis, à Paris. Cent vingt-trois coffres avaient alors été cambriolés.

Il ne semble toutefois pas que les deux vols soient l'œuvre de la même bande.

L'opération est orchestrée au plus

haut niveau de la police à Paris. Toutefois, M. Gévaudan, directeur adjoint de la PJ, serait arrivé au cours

de la nuit de lundi à mardi sur la Côte d'Azur pour participer aux investigations sur le plan régional.



Juillet: les policiers retirèrent des égouts de Nice une bouteille d'acétylène qui a permis aux bandits de défoncer les coffres dans les sous-sols de la banque. (Archives)



## Un peu de l'été féminin

C'est loin encore, mais en tout cas, c'est ainsi que Dior voit la femme pour la future belle saison. Chemisiers et jupes sont à l'honneur. (Téléphoto AP)

## Les évêques français réunis à Lourdes rappellent au clergé certaines réalités

**LOURDES (AP).** — A l'assemblée des évêques de Lourdes, la séance de travail de mardi matin, qui suivait l'annonce par Mgr Etchegaray d'une lettre ouverte adressée à tous les catholiques de France, a été marquée pendant quelques minutes d'un suspense inattendu.

Un homme, qui se révéla par la suite faire partie des services de la grotte de Lourdes, avait pénétré brusquement dans la salle Jean XXIII où se tenait la réunion et il demanda à haute voix avec insistance Mgr Etchegaray.

On crut avoir affaire à un perturbateur, l'homme ne cessant de répéter à la manière d'une prière: « Monseigneur Etchegaray ».

Du coup, la discussion sur « le rapport

et l'annonce de la parole de Dieu aujourd'hui » s'interrompit net et les regards des 130 évêques se tournèrent tour à tour vers l'homme et vers Mgr Etchegaray.

L'homme allait mettre le comble au suspense en annonçant d'une voix forte: « Mgr Etchegaray, on vous demande au téléphone de la part du Vatican. »

On entendit: « C'est sûrement le pape » tandis que Mgr Etchegaray, très étonné, se levait de son siège de président et quittait la salle avec l'appariteur.

Lorsqu'il revint au bout de quelques minutes, Mgr Etchegaray, souriant, déclara, déclenchant une tempête de rires: « Ce n'était pas ce que vous pouviez croire, mais simplement Radio-Vatican qui me demandait une interview. »

Cependant, on apprenait un peu tard que Paul VI avait effectivement envoyé un message aux évêques français réunis à Lourdes, soulignant l'importance de leur ordre du jour sur les questions doctrinales et sacramentelles. Le porte-parole du Vatican, Mgr Panciroli, n'a pas précisé davantage la teneur de ce message.

Une lettre « A tous les Français » a été lue à la presse par Mgr Etchegaray. Fruit du travail des évêques, elle est un programme d'action pour « annoncer l'Evangile » et pour « construire l'Eglise ensemble ».

Selon cette lettre, la mission attendue des catholiques est de « rendre l'Eglise du XX<sup>e</sup> Siècle encore plus apte à annoncer l'Evangile à l'humanité du XX<sup>e</sup> siècle ». (Lire la suite en dernière page)

## LA VILLE IDÉALE

La ville petite ou de dimensions moyennes offre-t-elle vraiment aux populations les conditions de séjour idéales auxquelles les gens aspirent, de plus en plus intensément, dans notre univers bruyant et pollué? Quand peut-on dire que le degré de séjour idéal est atteint?

Un récent congrès d'architectes, de jardiniers et de directeurs de services d'horticulture municipale réunis à Mönchengladbach en Allemagne s'est efforcé de répondre à ces questions. Elles ne laisseront sans doute pas indifférents les Neuchâtelois ni d'autres habitants de cités aux proportions encore plus ou moins harmonieuses, c'est-à-dire non victimes du gigantisme et de l'expansionnisme déliants.

Voici selon les congressistes les conditions à réunir pour le séjour idéal: il faut que l'on puisse se rendre à son lieu de travail sans obligation d'emprunter un véhicule! Les enfants devraient de même pouvoir atteindre leur école à pied. La plupart des citadins devraient se connaître personnellement, et connaître aussi, d'assez près, les personnalités qui président aux destinées de la commune. La ville offrira en outre un séjour idéal si l'on peut y dormir la fenêtre ouverte, bavarder dans des jardins, des parcs, des cours et même dans la rue sans être asphyxié, assourdi, bousculé ou écrasé.

Hélas, trois fois hélas! C'est dans les nombres infiniment petits qu'il convient de chercher les cités idéales. Trop souvent, sinon partout, l'image de rêve est ternie par ce qu'un congressiste appelle « la sacro-sainte croissance économique, le sacro-saint taux de croissance irrésistible, le sacro-saint profit personnel, le tout réalisable grâce aux sacro-saintes sciences et technologies modernes ».

Un jour peut-être, a déclaré en guise de sereine conclusion un autre participant à ce congrès, les êtres humains accorderont plus d'importance à l'eau et à l'air qu'au pétrole. Ils insisteront davantage sur leur droit à l'immobilité, quand leur droit à la mobilité aura été anéanti par les embarras de la circulation. Ils attacheront plus d'importance aux activités créatrices qu'au rendement.

En attendant ce beau jour, il n'est pas défendu de rêver...

R.A.

# SALON EXPO DU PORT

DU 22 AU 31 OCTOBRE 1976

Plus de 50 exposants, tentes et débarcadères couverts et chauffés — Restauration — Entrée libre — Grande loterie gratuite

PATRONAGE: VILLE DE NEUCHÂTEL ET FAN-L'EXPRESS

**Assurez aujourd'hui votre vie de demain!**

CAISSE CANTONALE D'ASSURANCE POPULAIRE

Nécessité 1. rue de Mille  
La Chaux-de-Fonds 34, av. Léopold-Roblot

**AVIS TARDIFS**

Fr. 3.30 par millimètre de hauteur

Réception des ordres : jusqu'à 22 heures

**Cormondèche Neuchâtel blanc 495**

bout. 7,5 dl.

**SUGUS 125 g -85**

**DISCOUNT 71**

rue du Seyon

**Grapesfruits « JAFFA »**

le cabas de 7 pièces **2.-**

filet de 3 pièces, Kg 1.30

**MIGROS**

Ce soir **THEATRE de NEUCHATEL**

**Connaissance du monde DELTA DU DANUBE**

1re ANNONCE DE L'ABONNEMENT

Séance de 16 h : encore quelques places, séance de 20 h 30 : complet

**SERVICE CULTUREL MIGROS**

**Naissances**

Monsieur et Madame **E. JOLY-BOURNOT** ont la joie d'annoncer la naissance de leur arrière-petit-fils

**Sébastien** né le 23 octobre 1976

Monsieur et Madame **BURN-RACOURSIER**

Maternité Ph.-Suchard 42 Pourtalès 2017 Boudry

Catherine et Pierre-André **QUIRICI-HOSTETTLER** ont la joie d'annoncer la naissance de

**Céline-Valérie** le 26 octobre 1976

Maternité F.-C.-de-Marval 34 Landeysaux 2000 Neuchâtel

**Etat civil de Neuchâtel**

**Naissances.** — 19 octobre. Cotzia, Giuseppe, fils de Salvatore, maçon, Saint-Aubin, et de Caterina, née Angotti. 20. Wertmüller, Pascal-Philippe, fils de Roger, chauffeur, Marin, et de Hanna, née Zahnd.

**Mariage célébré.** — 21 octobre. Grand, Auguste-Ernest, employé SI, et Ramseier, Monique-Edwige, les deux à Neuchâtel.

**Décès.** — 19 octobre. Di Paolo, née Pédrizet, Gabrielle-Juliette, née en 1916, ménagère, Neuchâtel, épouse de Di Paolo, Joseph.

**COMMUNIQUÉS**

**Science et méditation transcendantale**

Une recherche scientifique à Neuchâtel a montré que la technique de Méditation transcendantale amène un épanouissement global de la personnalité et une diminution notable de l'anxiété en un mois de pratique, deux fois quinze minutes par jour.

Un exposé des effets de cette technique de relaxation profonde sera donné mercredi 27 octobre à Neuchâtel, aula du Collège des Terreaux-sud.

**Anabasis à Neuchâtel pour la troisième fois**

L'après-midi pour les écoles secondaires, le soir pour le public, à la salle de la Cité universitaire de Neuchâtel, 28 octobre le programme de demain jeudi 28 octobre du groupe « Anabasis » qui joue ici pour la troisième fois.

La formation de ces rockers a changé et elle comprend, par ces deux concerts, Franz Voirel (vocal, orgue, violoncelle), Dominique Torche (piano, clarinette moog), Daniel Gerschmann (guitare), Hubert Héritier (basse), Serge Vial (batterie) et Pierre-André Zurkinden (régie-son).

Cet ensemble s'était déjà fait applaudir à Neuchâtel en début d'année 1975 et 1976. C'est un groupe suisse qui a sa base à Delley, sur la rive sud du lac de Neuchâtel.

**Avis mortuaire**

Réception des ordres : jusqu'à 22 heures

Veillez et priez, car vous ne savez ni le jour ni l'heure où le Seigneur viendra.

Madame Liliane Spaetig et ses filles Ghyslaine, Kathi et Brigitte, ainsi que les familles parentes et alliées, ont la douleur de faire part du décès de

**Monsieur Charles SPAETIG**

leur cher époux, père, frère, beau-frère, oncle, neveu, cousin, parent et ami, survenu après une longue maladie, dans sa 67<sup>me</sup> année.

2034 Peseux, le 26 octobre 1976. (Utinés 17).

L'incinération aura lieu à Neuchâtel, jeudi 28 octobre.

Culte à la chapelle du crématoire, à 15 heures.

Domicile mortuaire : pavillon du cimetière de Beauregard, Neuchâtel.

Selon le désir du défunt, la famille ne portera pas le deuil

Cet avis tient lieu de lettre de faire part

**Prévisions pour toute la Suisse**

Ouest de la Suisse et Valais : le ciel sera changeant, souvent très nuageux. Il se couvrira au cours de la journée et quelques pluies sont probables en fin de journée, surtout dans l'ouest. En plaine, la température atteindra 6 à 9 degrés à la fin de la nuit et 13 à 16 degrés l'après-midi. Le vent du secteur sud sera faible en plaine et modéré en montagne où l'isotherme de 3000 degré se trouve entre 2800 et 3000 m. Le föhn soufflera en Valais.

Suisse alémanique : temps partiellement ensoleillé en général grâce au föhn. Quelques bancs de brouillard sur le Plateau le matin.

**Evolution probable**

Evolution pour jeudi et vendredi : ciel couvert en général et pluies régionales, surtout dans l'ouest et le sud. Limite des chutes de neige vers 1500 m. Quelques éclaircies dans l'est.

**Observations météorologiques à Neuchâtel**

Observatoire de Neuchâtel : 26 oct. Température : moyenne : 9,7 ; min. : 6,7 ; max. : 13,8. Baromètre : moyenne : 708,6. Vent dominant : direction : nord-est, faible ; dès 11 h 15, brumeux ; clair de 11 h à 14 h.

Niveau du lac le 25 octobre 1976 428,97

**Temps et températures Europe et Méditerranée**

Zurich-Kloten : peu nuageux, 9 degrés ; Bâle-Mulhouse : couvert, 8 ; Berne : très nuageux, 13 ; Genève-Cointrin : très nuageux, 14 ; Sion : très nuageux, 19 ; Locarno-Magadino : couvert, 12 ; Saentis : peu nuageux, 4 ; Paris : couvert, 12 ; Londres : très nuageux, 13 ; Amsterdam : peu nuageux, 11 ; Francfort : peu nuageux, 11 ; Berlin : serain, 10 ; Copenhague : très nuageux, 7 ; Stockholm : couvert, 6 ; Munich : peu nuageux, 7 ; Innsbruck : peu nuageux, 18 ; Vienne : très nuageux, 7 ; Prague : couvert, 6 ; Varsovie : serain, 7 ; Moscou : couvert, —2 ; Budapest : serain, 10 ; Istanbul : très nuageux, 13 ; Athènes : peu nuageux, 15 ; Rome : couvert, 18 ; Milan : serain, 12 ; Nice : couvert, 16 ; Barcelone : nuageux, 16 ; Madrid : très nuageux, 11 ; Lisbonne : très nuageux, 17.

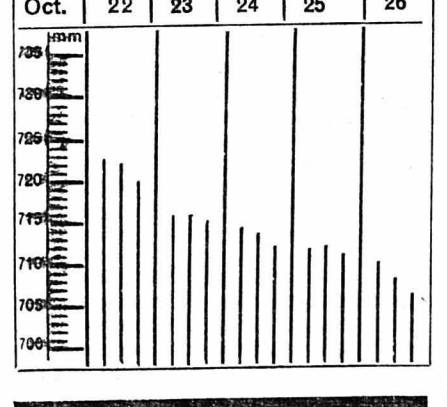

**COMMUNIQUÉ**

**Concours « Collégiale »**

A l'occasion du 700<sup>me</sup> anniversaire de la Collégiale, un concours a été organisé pour la jeunesse. Son thème : « La Collégiale comme vous la voyez, comme vous l'imaginez, comme vous la ressentez ».

Les concurrents peuvent s'exprimer par le dessin, la peinture, le modelage, la photographie, le texte et les moyens audio-visuels. Les envois doivent parvenir jusqu'au 30 novembre au collège du Mail. Toutes les classes ont été informées mais des renseignements complémentaires peuvent être obtenus auprès de Mme Claire Humbert, fabouurg de l'Hôpital 94 (tél. 24 41 12).

Le 10 décembre, la remise des prix aura lieu à la salle circulaire du Collège latin.

**Avis mortuaires**

Réception des ordres : jusqu'à 22 heures

Madame Roland Suter-Presset ; Monsieur et Madame Erwin Suter et leurs enfants, Patricia et Jean-Marc, à Neuchâtel ; Monsieur et Madame Alexandre Juvet, à Fleurier, leurs enfants et petits-enfants ; Monsieur et Madame Robert Suter, à Saint-Sulpice, et leurs enfants ; Madame Marius Drogrey, à Tavannes, ses enfants et petits-enfants ; Monsieur et Madame Jméy Colin, à La Côte-aux-Fées, leurs enfants et petits-enfants ; Madame André Suter, à Fleurier, ses enfants et petits-enfants ; Monsieur et Madame Alcide Vaucher, à Môtiers, leurs enfants et petits-enfants ; Monsieur et Madame Charly Champod, à Bulle, leurs enfants et petits-enfants ; Monsieur et Madame Willy Suter, à Zurich, leurs enfants et petits-enfants ; Monsieur et Madame André Kohler, à Bulle, leurs enfants et petits-enfants ; Monsieur et Madame Jean Suter, à Savagnier, leurs enfants et petits-enfants ; Monsieur et Madame Fredy Chaboz, à Genève ; Monsieur et Madame Robert Presset, à Fleurier, leurs enfants et petits-enfants ; Monsieur et Madame Henri Presset et leur fils, à Fleurier ; Monsieur et Madame Louis Presset et leurs enfants, à Fleurier ; Monsieur et Madame Nicola Di Meco et leurs enfants, en Angleterre ; Monsieur et Madame Phillipa Di Meco et leurs enfants, à Fleurier, ainsi que les familles parentes et alliées, ont le chagrin de faire part du décès de

**Monsieur Roland SUTER**

leur cher époux, père, grand-père, frère, beau-frère, oncle, parrain, cousin, parent et ami, que Dieu a repris à Lui, dans sa 69<sup>me</sup> année.

2000 Neuchâtel, le 26 octobre 1976. (Dime 80)

Heureux ceux qui se confient en l'Eternel.

Ps. 62 : 2.

L'incinération aura lieu le vendredi 29 octobre.

Culte à la chapelle du crématoire, à 14 heures.

Domicile mortuaire : pavillon du cimetière de Beauregard.

Cet avis tient lieu de lettre de faire part

**SALON-EXPO DU PORT A TRAVERS LES STANDS**

**Marine-Service - moteurs pour bateaux**

M. C. Muller, de Marine-Service, est amoureux de son métier et il ne s'en cache pas. C'est avec une fierté compréhensible qu'il montre un moteur fabriqué en 1931, entièrement retapé par lui-même. Portant les marques HONDA, JAMAHA, TOHATSU dont la réputation n'est plus à faire, des moteurs réputés d'être mariés à des bateaux.

Outre la vente, Marine-Service assure aussi l'entretien des bateaux, leur entretien, les réparations, les services, les révisions, pour les hors-bords comme pour les in-bords.

**Petitpierre & Grisel S.A.**

Pour dresser un échafaudage tel celui érigé à l'entrée du Salon-Expo du Port, il faut connaître son métier à fond. Il s'agit d'un système « mécano moderne » de Layher, échafaudage en aluminium déjà très remarqué à Neuchâtel et en Suisse.

La Maison Petitpierre & Grisel SA une très ancienne maison neuchâteloise met un point d'honneur à employer toujours les méthodes nouvelles lancées sur le marché.

**Reymond machines de bureau**

C'est un stand attrayant qui pourrait afficher « Portes ouvertes ». Une totale liberté est en effet laissée à chacun d'utiliser une machine à écrire ou une machine à calculer. Qui sait ? Des vocations de secrétaires ou de comptables vont-elles naître chez Reymond ?

Une nouveauté mondiale est présentée : une machine à calculer Helwert-Packard H-P 67-97, un véritable petit ordinateur programmable, à cartes magnétiques et imprimantes. On voit aussi de petites machines à glisser dans une poche.

**Centrale laitière**

Leur sourire est éclatant, leur attitude incite le passant à s'arrêter. Et il a raison puisque Mme Jacqueline Roh et Mlle Inès Diaz-Guerra, d'un geste gracieux, l'invitent à déguster un carreau de fromage, un yoghourt ou d'autres produits laitiers.

« I love Yoplait », j'aime Yoplait : le yoghourt plaît dans toutes les langues et à tous les genres de population. On comprend parfaitement le succès obtenu par les deux démonstratrices, entourées après-midi et soir par une cohorte d'enfants et d'adultes amateurs de produits laitiers de chez nous.

**Uniphot - photo-ciné**

L'union fait la force, l'union permet de mieux servir une clientèle exigeante. Les spécialistes de la photographie et le spécialiste des films ont uni leurs forces dans notre canton pour créer UNIPHOT. Appareils de photos, caméras sont exposés en grand nombre dans leur stand, la gamme peut satisfaire le débutant comme le professionnel.

Des explications, des conseils sont donnés pendant toute l'exposition au fort de Neuchâtel, des démonstrations sont faites régulièrement.

Ajoutons que non seulement les ventes se déroulent dans une ambiance de confiance absolue, mais que le service après-vente est garanti pour toutes les pièces.

**essayez..**

quelle excellence!

**Ambassadeur l'apéritif**

l'apéritif naturel qui se distingue par la délicatesse de sa saveur.

**CUSENIER**

**Avis mortuaires**

Réception des ordres : jusqu'à 22 heures

Avec toi, nous étions heureux. Dans nos cœurs meurtris, jamais ne régnera l'oubli. Que ton repos soit doux comme ton cœur fut bon.

Madame Marcel Pellaton-Matthey-Doret ; Monsieur et Madame Claude Pellaton-Rosat, à Lavigny ; Mademoiselle Martine Pellaton et son ami Bernard, à Lausanne ; Monsieur et Madame Henri Pellaton Gretillat et leurs enfants Christian et Jean-François, à La Châtagne ; Madame et Monsieur Charles Giroud-Matthey-Doret, leurs enfants et petits-enfants, Sur-le-Gez, La Châtagne et à Buttes ; La famille de feu Constant Pellaton ; La famille de feu Hermann Matthey-Doret, ainsi que les familles parentes et alliées, ont la grande douleur de faire part du décès de

**Monsieur Marcel PELLATON**

leur très cher époux, papa, beau-père, grand-papa, beau-frère, oncle, cousin, parent et ami que Dieu a repris à Lui dans sa 68<sup>me</sup> année, après une longue maladie supportée avec courage.

2401 La Châtagne, le 26 octobre 1976.

J'ai combattu le cours, j'ai gardé la foi, désormais la couronne de vie m'est réservée.

II Tim. 4 : 7.

L'inhumation aura lieu à La Brévine, le vendredi 29 octobre.

Culte au temple à 14 h 30.

Prière pour la famille au domicile mortuaire : La Châtagne, à 14 h 10.

Selon le désir du défunt, le deuil ne sera pas porté.

Cet avis tient lieu de lettre de faire part

Monsieur et Madame Maurice Favre, à Genève, ainsi que les familles parentes et alliées, ont le chagrin de faire part du décès de

**Monsieur Henri FAVRE**

leur cher père, frère, beau-frère, oncle cousin, parent et ami, survenu dans sa 75<sup>me</sup> année.

1588 Cudrefin, le 25 octobre 1976.

Bienheureux ceux qui ont souffert patiemment. Jacq. 5 : 11.

L'incinération aura lieu le jeudi 28 octobre, à Neuchâtel.

Culte à la chapelle du crématoire, à 16 heures.

Domicile mortuaire : pavillon du cimetière de Beauregard, Neuchâtel.

Cet avis tient lieu de lettre de faire part

Madame Paul Monnier, à Gorgier ; Madame Alice Jeanrenaud et famille, à Cortaillod, Neuchâtel et Colombier ; Madame Elisabeth Monnier et famille, à Granges-Marnand et Payerne ; Madame Angèle Guinchard, à Lausanne ; Madame Agnès Guinchard et famille, à Bevaix, Penthaz et Lausanne, Les familles parentes et alliées, font part du décès, dans sa 83<sup>me</sup> année, de

**Monsieur Paul MONNIER**

leur cher époux, frère, beau-frère, oncle et parent.

Gorgier, le 26 octobre 1976.

Nos destinées sont entre les mains de l'Eternel.

L'inhumation aura lieu à Saint-Aubin, le jeudi 28 octobre.

Culte au temple, à 13 h 30, où le corps sera déposé.

Domicile mortuaire : hôpital de la Béroche, Saint-Aubin.

Cet avis tient lieu de lettre de faire part

Monsieur Jean Kropf, à Lausanne ; Monsieur et Madame Jean-Claude Kropf-Berthoud et leurs filles Christine et Sylvie, à Oppens ; Monsieur et Madame Michel Kropf-Vionnet, à Bulle ; Monsieur et Madame Gérard Baud-Kropf et leur fils Stéphane, à Aigle, ainsi que les familles parentes, alliées et amies, ont le chagrin de faire part du décès de

**Madame Ida KROPF-MATHEY**

dite « DIDOU »

leur très chère épouse, maman, belle-maman, grand-maman, sœur, belle-sœur, tante, cousine, parente et amie, enlevée à leur tendre affection le 25 octobre 1976, dans sa 68<sup>me</sup> année, après une longue maladie supportée avec courage.

Veillez et priez, car vous ne savez ni le jour, ni l'heure. Matt. 25 : 13.

L'ensevelissement aura lieu à Savagnier-le-Grand, jeudi 28 octobre.

Culte au temple de Savagnier, à 15 heures.

Domicile mortuaire : centre funéraire de Montoie, Lausanne.

Domicile de la famille : chemin Ch.-Gide 1, Lausanne.

Cet avis tient lieu de faire-part

**REMERCIEMENTS**

La famille de **Monsieur Henri GERBER** remercie sincèrement toutes les personnes qui ont pris part à son cher chagrin. Les présences, les messages, les dons ou les envois de fleurs ont été pour elle un précieux réconfort et le preuve de toute l'estime portée à son cher disparu.

La Chaux-de-Fonds, octobre 1976.

Très touchées des nombreuses marques d'affection et de sympathie reçues la famille et la fiancée de

**Monsieur Jean-François PEDRETTI**

expriment leurs sincères remerciements à toutes les personnes qui leur ont adressé des lettres, des messages, des cartes, des fleurs, se sont associés à leur chagrin.

Elles les prient de trouver ici l'expression de leur profonde reconnaissance.

Chez-le-Bart - Gorgier, octobre 1976.

Dans l'impossibilité de répondre personnellement aux très nombreuses marques de sympathie qui leur ont été témoignées lors de leur grand deuil,

**Madame Alain GRABER**

ainsi que les familles parentes et alliées, remercient chaleureusement toutes les personnes qui les ont entourés, par leur présence, leur message, leur don ou leur envoi de fleurs et les prient de trouver ici l'expression de leur vive reconnaissance.

La Chaux-de-Fonds, octobre 1976.

Dans notre grand deuil, nous avons ressentis très profondément l'estime, l'affection et l'amitié portées à notre cher et inoubliable disparu,

**Monsieur Jean-Louis TROYON**

Nous remercions tous sincèrement toutes les personnes qui nous ont entourés par leur présence, leur message de sympathie ou leur don et les prions de croire à l'expression de notre reconnaissance émue.

Colombier, octobre 1976.

Madame Paul Châtelain et les familles parentes, profondément touchées des témoignages de sympathie et d'affection reçus lors du décès de

**Monsieur Paul CHATELAIN**

tiennent à remercier toutes les personnes qui ont pris part à leur chagrin et leur expriment ici leur vive reconnaissance.

Le Landeron, octobre 1976.

Plancher, plafond, parois, escaliers, tout peut être recouvert de tapis, il suffit de choisir parmi les riches collections présentées au stand de Masserey. Ses rideaux sont taillés dans des tissus lourds tombant parfaitement bien, les teintes et les dessins sont choisis avec goût.

Pour les tapis, on souhaite posséder un château de mille pièces pour avoir l'occasion de les choisir tous. Il y a le tapis d'Orient, le tapis mur à mur, unis, à fleurs, à dessins modernes.

Un coin du stand connaît aussi un beau succès, celui réservé à Novilon, le revêtement pratique et joli pour les salles de bains ou les halls.

**Boutique Borsalino**

Le cuir, cette matière merveilleuse, est à l'honneur à la Boutique Borsalino. C'est en cuir que sont ces bottes dotées de talons très hauts, c'est en cuir qu'est fabriquée cette sacoche accompagnée de lunettes de soleil assorties, c'est dans du cuir souple qu'a été taillée cette veste qu'enfant Madame.

Des sardeles du soir, au talon grimant à 14,5 cm, sont argentées mais cela cache encore du cuir. Pour elles aussi, la sacoche est assortie.

Monsieur n'est pas oublié, on lui propose, toujours en cuir, des chaussures modernes, confortables et fort belles, des petits sacs, des ceintures, des vestes confortables.

**Photos Revafix**

Revafix, c'est un club de photographie qui groupe une vingtaine de membres. Ils ont sélectionné quelques-uns de leurs œuvres qui garnissent agréablement les parois du Salon-Expo du Port.

Des différents formats, ces photos en noir et blanc ont des sujets divers : scènes de la ville, animaux, vignobles. C'est vraiment du bon et du beau travail pour les amateurs de la photographie.





# Aujourd'hui

AU PASSAGE ST-HONORÉ

## Jour des enfants

Au passage, arrêtez-vous :  
Vêtements-Frey offre un autocollant à chaque enfant. Un petit cadeau sympathique pour les juniors. Ceux que leurs mamans emmènent volontiers chez Frey parce qu'elles aiment que leur garçonnet ait l'allure d'un petit homme. Frey a fait peau neuve et nous voulons que vous soyez de la fête, vous aussi.

### Une offre d'ouverture:

Jeans pour garçon en velours côtelé fin 100% coton. Divers modèles et coloris.

**18.-**  
Gr. 104 cm

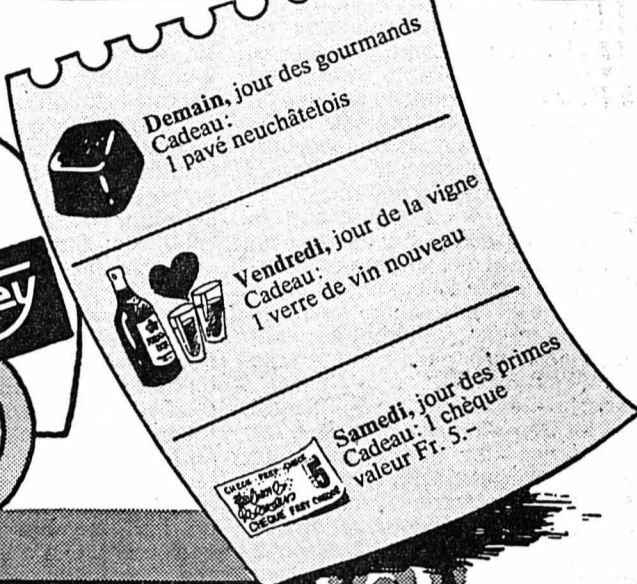

PASSAGE  
**St-HONORÉ**  
NEUCHÂTEL

Vêtements FREY  
Confection pour hommes et garçons  
Passage St-Honoré  
2000 Neuchâtel  
tél. (038) 25 26 67

ouvert dès le 1er novembre  
lundi après-midi 13 h 30  
du mardi au vendredi:  
8-12 h  
et 13 h 15-18 h 30  
samedi:  
8-17 h non-stop

QUINCAILLERIE  
OUTILLAGE

**HK**

1966

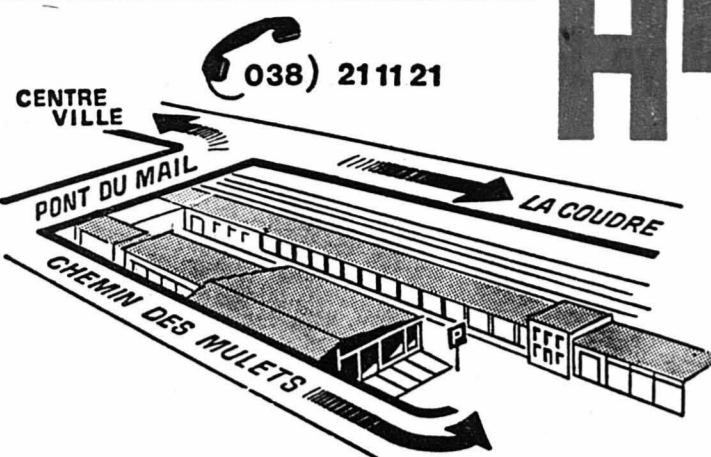

1976 **CENTRE**  
HAEFLIGER+KAESER S.A.

du 18 au 30 octobre 1976  
« **QUINZAINE ANNIVERSAIRE** »

Nous nous faisons un plaisir de vous offrir sur tout notre programme de vente

**10%** de rabais

à l'exception de nos articles « **ANNIVERSAIRE** »

- Perceuse-frappeuse « Bosch » 380W/10 mm - 2 vitesses à Fr. **140.-** au lieu de Fr. 179.-
- Scie-sauteuse « Bosch » modèle P 10 à Fr. **125.-** au lieu de Fr. 168.-
- Poste à souder « Einhell » 220V/40 - 100 A à Fr. **240.-** au lieu de Fr. 320.-
- Jeu de clés à douilles 10-32 mm avec coffret à Fr. **44.-** au lieu de Fr. 69.50
- Rouleau à peinture « Roll-Rocket » ne coule pas à Fr. **20.-** au lieu de Fr. 29.80

**DÉMONSTRATION**

OUTILLAGE-BOSCH



Jeudi 28 - vendredi 29 - samedi 30 octobre 1976



# INFORMATION

Grâce à une politique d'achats bien conçue, nous avons pu réaliser des **bénéfices de change** au cours des derniers mois.

Une fois de plus, nous aimerions en faire profiter notre clientèle, sous forme d'**actions supplémentaires avec de très grosses différences de prix.**

Nous avons sélectionné toute une gamme d'articles populaires dont la plupart de nos clients peuvent profiter, par exemple:

**Offre spéciale**  
27.10.-30.10.

**Sucre fin**  
cristallisé

**1.10**  
le kilo  
au lieu de 1.45

La **MIGROS** est avec vous!

LA CHAUX-DE-FONDS

A l'Ancien-Stand: les Eglises réformées ont déployé leurs éventaires pour la vente annuelle

De notre correspondant: Avec la venue de l'automne, nous retrouvons à La Chaux-de-Fonds la traditionnelle vente des Eglises réformées...

Lebet, nous avons évoqué ce que seront ces trois jours qui, chaque année, marquent une date importante dans la vie de l'église.

lui, a été supprimé depuis la création de la boutique du «Soleil» sous l'égide du Centre social protestant.

UN BON REPAS

Cette vente, comme le pasteur Lebet, est le fruit du travail de toute une année. Elle nécessite aussi la disponibilité de plus de 150 personnes...

C'est assez dire qu'elle est le reflet de toute une communauté. Le bénéfice est versé au consistoire qui en dispose selon les besoins des paroisses de la ville.

Mais au travers de cette manifestation, nous retrouvons avant tout cette satisfaction de pouvoir, de lier des amitiés. En cela, la vente depuis des dizaines d'années, y est parvenue pleinement.

Etat civil (19 octobre)

NAISSANCES: Buvac, Anita, fille de Ljubomir, sommelier et de Stéfa, née Cveteck. Schried, Ludovic Cédric, fils de Alexis Pierre, mécanicien et de Monique Hélène, née Frey. Beer, Mélanie Claude Véronique, fille de Johann Baptist Arnold, hôtelier, et de Daniele, née Convert.

PROMESSES DE MARIAGE: Bärftus, José, professeur et De Pasquale, Maria Rita.

Au Théâtre ABC Le Ghanéen Papa Oyeah McKenzie

De notre correspondant: Récemment, le Ghanéen Papa Oyeah McKenzie donnait un récital au théâtre ABC; ce musicien, «ex-leader» du groupe «Love Power», après avoir joué de la musique de jazz durant plusieurs années, s'est reconverti dans l'interprétation de musique originaire africaine.

rythme. Une musique, aussi, dont nous comprenons peu à peu le sens. Dans le public, on pense généralement connaître la musique africaine, celle qui nous parvient par les canaux commerciaux de distribution. Au contraire, chez Papa Oyeah McKenzie, tout est dénué d'artifice, mis à nu, et l'on retrouve les véritables origines, ce qui plonge les spectateurs dans un charme quasi magique.

A la fin du récital, ces mêmes spectateurs, du reste, restent assis, songeurs, peut-être un peu déçotés, sentant néanmoins que quelque chose les a accrochés qu'ils n'oublieront pas. NEP

Au cœur des débats du Conseil général: les difficultés dans les arts graphiques

De notre correspondant: Il était de coutume, du moins jusqu'ici, de «placer» une séance du Conseil général de La Chaux-de-Fonds le 18 15, lorsque tel ou tel rapport requerrait l'urgence d'une décision. Lancement d'un emprunt public par exemple. Avec à la clé la perspective d'une brève réunion. D'aucuns se sont étonnés, hier soir, et à juste titre, que l'ordonne du jour comporte... 18 points. Inutile de préciser qu'on n'en vit pas la fin.

Tout au plus, put-on accepter à l'unanimité, mais non sans développements verbaux, un crédit de 140.000 fr. pour l'amélioration technique de la station régionale de détoxification et de neutralisation des produits chimiques résiduaires de l'industrie, et un rapport à l'appui d'une demande d'autorisation de transférer divers tronçons de rues au domaine public communal. Deux sujets sur lesquels nous reviendrons, divers renseignements fournis présentent un intérêt certain.

La proposition de grouper trois interpellations qui, à un titre ou un autre, revêtaient de la même préoccupation, ayant été acceptée, on entra alors dans le vif des délibérations. Des débats qui se poursuivirent pendant une bonne heure, avec comme toile de fond l'affaire IGR.

Sous la présidence de M. Renaud Bieri, le Conseil général prit donc connaissance des interventions de M. Gerard Berge (POP), relatives au transfert de l'entreprise Zenith Time au Locle, d'une part, à la situation des arts graphiques et plus précisément à l'entreprise Industrie Graphique Racine, d'autre part; d'une troisième interpellation de M. Pierre Kobza (soc) à propos de la situation des travailleurs dans les arts graphiques.

M. Berger, ouvrant en quelque sorte les feux dans ses commentaires dont la plupart des faits ne furent pas contestés, souligna que notre région est en danger: — Le franc suisse y est bien sûr pour quelque chose, mais cela n'explique pas tout.

Et de demander à l'exécutif ce qu'il pensait de la déclaration du conseiller d'Etat René Meylan recevant le personnel d'IGR, et condamnant le Conseil communal chaux-de-fonnier qui injectait de l'argent dans des entreprises dont la situation était peu stable. Cela lui vaudra deux réponses, de M. Payot, président de la ville d'abord, puis de M. Francis Matthey, que l'on peut résumer ainsi: les faits cités relèvent d'un procès-verbal

confidentiel (réd: qui depuis a largement transpiré). Nous expliquerons l'occasion de nous en expliquer avec M. Meylan.

M. André Brandt (rad) dont le nom fut cité à maintes reprises dans l'affaire Haefeli-IGR, demanda et obtint l'ouverture d'une discussion générale. Ce qui lui permit d'apporter maintes précisions sur les circonstances mêmes de l'intervention Haefeli dans l'entreprise IGR, puis le dépôt du bilan de celle-ci.

GRAVE AFFAIRE

L'affaire IGR est grave, très grave pour le personnel. La situation de l'économie chaux-de-fonnière est aussi. La ville aura de fournir encore. En 1974, Haefeli se trouvait confronté à un dilemme crucial: boucler ou trouver une solution permettant à quelque 50 personnes qualifiées d'entrevoir l'avenir d'une manière moins noire, sacrifiant par-là même d'autres employés. Adoptant cette deuxième solution, Haefeli consentit trois gros sacrifices financiers. Après s'être approché de deux autres entreprises de la place (Courvoisier et Fiedler), elle se tourna vers IGR. Elle «céda» alors son parc de machines estimé à 1,1 million pour le prix de 760.000 fr. payable en huit annuités. Elle attend toujours d'en voir la couleur. Elle remit à IGR tous les stocks de papier, encre, etc... au 10% de la valeur, ainsi que la totalité des travaux commencés. Ces 340.000 fr. étaient considérés comme un prêt payable en huit annuités également. Elle attend encore. Enfin, elle fit constituer sur son immeuble des crédits bancaires de l'ordre de 700.000 fr. afin de permettre à IGR de se lancer à l'eau.

Peut-on dès lors laisser sous-entendre que IGR a «coulé» à cause de Haefeli?

Outre ces chiffres et diverses autres réflexions, rappelant les faits dans leurs propres contextes, M. Brandt se fit aussi plus virulent, proposant aux socialistes et populistes, par l'intermédiaire de leurs groupes et syndicats, de reprendre la masse en faillite d'IGR «pour presque rien».

— Allez-y, et dans peu de temps vous saurez exactement ce qu'est la situation actuelle dans les arts graphiques. Et dans deux ans, vous vous poserez aussi la question: «que faire?»... Il ne manqua pas également l'occasion d'extrapoler au passage ce conseiller communal qui, bien qu'il ait couramment de toutes les difficultés

d'Industrie Graphique Racine, se livra dans son journal favori à des remarques guère plaisantes:

— J'ai connu des populistes qui n'auraient jamais fait ça... Mais, et il faut le souligner, rarement séance du Conseil général aura été aussi grave. On avait pour une fois laissé au vestiaire le bon mot, la répartie fleurie.

Les réponses de l'exécutif en furent simplifiées, dans la mesure où l'on attendait simplement des compléments d'information.

M. Payot, tout d'abord, souligna le peu de moyen mis à la disposition de l'autorité pour intervenir soit dans des conflits ou des différends rencontrés par des entreprises: persuasion, dialogue, proposition. C'est peu, c'est mince, ça a des fois suffi.

Pour M. Matthey, lorsque l'on apprît les problèmes de trésorerie d'IGR, il était déjà trop tard. Une simple lecture des comptes a révélé l'impossibilité pour la ville d'engager l'argent des contribuables. Mais d'autres interventions se firent, notamment pour permettre au personnel de toucher immédiatement leurs allocations de chômage. M. Matthey a été confronté aux problèmes de deux entreprises d'art graphiques de la place. Les 40 à 50% des employés sont qualifiés. Malheureusement, ce sont eux qui ont ou auront le plus de peine à se reclasser. Tant ici qu'à l'extérieur.

IGR? Les salaires de septembre ont été payés. La première quinzaine d'octobre figure dans la masse en faillite. Et d'annoncer enfin que la convention liant une entreprise de la ville avec la masse en faillite sera prochainement signée (nos avions d'ailleurs annoncé la reprise partielle de machines et locaux). Ce qui devrait permettre à une vingtaine de personnes (sur les 70), dont tous les apprentis, de pouvoir continuer à travailler. Il est également possible que le reste du personnel puisse retrouver de l'emploi.

Musique d'avenir? Peut-être pas suivant l'évolution de la situation. Dernière précision: deux autres entreprises Fiedler et Typoffres, connaissent-elles aussi des difficultés, répondra M. Matthey à une question précise de M. Kobza. Mais nous manquons de détail officiels du moins.

Point — provisoirement — final à une longue séance. Avec un nouveau train de motions et interpellations en route. Qui s'ajoutera au précédent non encore traité... Ph. N.

LE LOCLE Le budget de la ville pour 1977: à l'image de la situation économique

De notre correspondant: Le projet de budget pour l'exercice 1977, qui sera soumis à la commission du budget et au Conseil général du Locle, se présente comme suit: 25.786.115 fr. de dépenses et 25.384.400 fr. de recettes. Soit un excédent de dépenses de 401.715 francs.

des indications fournies par les divers départements cantonaux, en particulier ceux des finances et de l'intérieur pour ce qui concerne le fisc et les établissements spécialisés auxquels nous contribuons légalement.

On constate néanmoins une amélioration de près de 500.000 fr. par rapport aux prévisions pour 1976.

AMÉLIORATION

Au chapitre des recettes, il a été possible de tenir compte d'une amélioration des recettes fiscales sur le revenu des personnes physiques, soumise d'ailleurs à l'évolution du nombre des contribuables; en revanche, une très sensible diminution du produit de l'impôt sur le bénéfice des entreprises a été admise. Les services industriels prévoient un bénéfice net supérieur à celui de 1976 et le montant des intérêts passifs qu'ils servent à la commune a également augmenté.

C'est la prudence qui préside à l'élaboration des dépenses. Il faut noter qu'un effort de compression a été tenté, mais que des dépenses nouvelles ont été portées au budget. Il s'agit en particulier de la commune aux allocations de chômage, des frais d'écolage pour les apprentis se rendant dans les écoles professionnelles hors de la localité, pour lesquelles les dépenses effectives ont été facturées, et des charges financières du Casino-Théâtre.

Le Conseil communal veillera au cours du prochain exercice à demeurer dans les limites du budget, sauf circonstances exceptionnelles, et même d'améliorer le résultat de celui-ci.

effort de compression a été tenté, mais que des dépenses nouvelles ont été portées au budget. Il s'agit en particulier de la commune aux allocations de chômage, des frais d'écolage pour les apprentis se rendant dans les écoles professionnelles hors de la localité, pour lesquelles les dépenses effectives ont été facturées, et des charges financières du Casino-Théâtre.

CARNET DU JOUR

La Chaux-de-Fonds CINEMA: 20 h 30, «Le samouraï» (18 ans). Eden: 18 h 30, «Les exhibitionnistes» (20 ans); 20 h 30, «Comme une boomerang» (16 ans). Plaza: 20 h 30, «Vincent, François, Paul et les autres» (16 ans). Scala: 15 h et 20 h 45, «La montagne ensorcelée» (enfants admis). ABC: 20 h 30, «Arsenic et vieilles dentelles» (16 ans). DANSE ET ATTRACTIONS Cabaret Rodéo: 21 h 30 - 4 h. Le Scotch: 21 h 30 - 4 h. La Boule d'or: 21 h 30 - 4 h. Cabaret 55: 21 h 30 - 4 h. Chez Jeanine: 21 h 30 - 4 h. Permanences médicale et dentaire: en cas d'absence du médecin traitant, tél. 117 ou le service d'urgence de l'hôpital, tél. 31522. Pharmacie de service: Breguet, 28 Grand-Rue; dès 21 h, tél. 117. Pharmacie d'office: Wildhaber, 7 avenue

DIVERS Ancien-Stand: de 14 h à 22 h, vente des Eglises réformées, de la paroisse allemande et des missions. Club 44: 20 h 30, «L'extradition», par Peter von Gunten (film). Le Locle EXPOSITIONS Musée des beaux-arts: les collections. Château des Monts: musée d'horlogerie et d'histoire, (14 à 17 h). Le Musée du Grand-Cachot-de-Vent: 50 ans de peinture de Maurice Robert, (15 à 19 h). Permanences médicale et dentaire: en cas d'absence du médecin traitant, tél. 117 ou le service d'urgence de l'hôpital, tél. 31522. Pharmacie de service: Breguet, 28 Grand-Rue; dès 21 h, tél. 117.

ECONOMIE ET FINANCES

Chronique des marchés Les distorsions monétaires s'accroissent

Rien n'arrête plus la chute de la livre sterling; nous sommes en présence du premier constat national d'échec monétaire total dans le cadre du FMI. Malgré les essais tardifs de redressement du Gouvernement d'Allahgan et en dépit d'intervention d'autres banques centrales, la confiance s'est évanouie et il faudra pratiquer une croissance substantielle de la production et un arrangement international pour tenter de parvenir à sauver les restes d'un pays qui tendait encore le flambeau de la finance mondiale au début de ce siècle. En Italie et en France la situation n'est guère meilleure dans ce domaine. L'intention de nationaliser l'industrie de l'automobile exprimée par M. Séguy, secrétaire au pouvoir, a CGT, si la gauche accède au national, est encore déprimée par le DM et le franc suisse continuent à être activement recherchés. Ainsi, l'urgence d'une politique monétaire et financière mieux coordonnée entre les gouvernements des Etats industriels d'Occident est évidente. EN SUISSE, l'évolution boursière est la plus sereine, des places internationales

examinées sous notre revue. Hier, les échanges furent peu achalandés et les cotations sont souvent demeurées identiques à celles de la veille; par ailleurs, les hausses et les baisses boursières s'équilibrent. Sulzer nom., Bally port et Juvena port. figurent parmi les titres les mieux orientés. Mais le déficit budgétaire de la Confédération et ce qui se situe aux environs de deux milliards de francs pour 1977 ne manquera pas de causer des inquiétudes dans le monde économique helvétique. EN FRANCE, la «bombe Séguy» porte un coup sévère aux actions de tous les secteurs qui connaissent les plus mauvaises performances de cette année. MILAN retrograde aussi; la nouvelle grève des cheminots de fer affecte le commerce dans toute la péninsule. FRANCIS n'est pas non plus souriant, en dépit des résultats favorables du commerce extérieur en septembre et de la bonne tenue du DM. LONDRES s'affaisse aussi bien aux actions industrielles qu'aux titres miniers; c'est la poursuite d'un mouvement inlassable. NEW-YORK subit une nouvelle compression, mais les transactions se raréfient à la baisse E. D. B.

bulletin boursier

Table with columns for city (NEUCHÂTEL), date (25 oct., 26 oct.), and various stock prices.

Table with columns for city (LAUSANNE), date (25 oct., 26 oct.), and various stock prices.

Table with columns for city (GENÈVE), date (25 oct., 26 oct.), and various stock prices.

Table with columns for city (BÂLE), date (25 oct., 26 oct.), and various stock prices.

Table with columns for city (ZURICH (act. suisses)), date (25 oct., 26 oct.), and various stock prices.

Table with columns for city (NEUCHÂTEL), date (25 oct., 26 oct.), and various stock prices.

Table with columns for city (LAUSANNE), date (25 oct., 26 oct.), and various stock prices.

Table with columns for city (GENÈVE), date (25 oct., 26 oct.), and various stock prices.

Table with columns for city (BÂLE), date (25 oct., 26 oct.), and various stock prices.

Table with columns for city (ZURICH (act. suisses)), date (25 oct., 26 oct.), and various stock prices.

Table with columns for city (MILAN), date (25 oct., 26 oct.), and various stock prices.

Table with columns for city (AMSTERDAM), date (25 oct., 26 oct.), and various stock prices.

Table with columns for city (PARIS), date (25 oct., 26 oct.), and various stock prices.

Table with columns for city (LONDRES), date (25 oct., 26 oct.), and various stock prices.

Table with columns for city (NEW-YORK), date (25 oct., 26 oct.), and various stock prices.

Table with columns for city (Int. Tel & Tel.), date (25 oct., 26 oct.), and various stock prices.

Table with columns for city (Indice Dow Jones), date (25 oct., 26 oct.), and various stock prices.

Table with columns for city (Cours des billets), date (25 oct., 26 oct.), and various stock prices.

Table with columns for city (Cours des devises du 26 octobre 1976), date (25 oct., 26 oct.), and various stock prices.

Table with columns for city (Cours des devises du 26 octobre 1976), date (25 oct., 26 oct.), and various stock prices.

Table with columns for city (Cours des devises du 26 octobre 1976), date (25 oct., 26 oct.), and various stock prices.

# CHRONIQUE DU VAL-DE-TRAVERS

122<sup>e</sup> ANNÉE DU COURRIER DU VAL - DE - TRAVERS

## Stage de deux jours organisé à Môtiers par la Société suisse de spéléologie

**De l'un de nos correspondants :**  
Depuis plusieurs années, l'hôtel des Six-Communes de Môtiers est tenu, au sein de la Société suisse de spéléologie, pour le nec plus ultra des centres de stages pratiques et théoriques organisés par la commission ad hoc de la SSS.

En effet, le chef-lieu du Val-de-Travers et ses environs regorgent d'éléments naturels, en plein paysage calcaire ou karstique, qui intéressent au plus haut point les spéléologues avertis qui ne se contentent pas de faire du tourisme dominical dans les entrailles de la Terre, mais qui veulent en connaître les tenants et les aboutissants de manière scientifique.

Ce dernier week-end, une trentaine de membres de la SSS ont donc pris part à Môtiers à un stage d'hydrogéologie et de géomorphologie karstique qui s'inscrit dans le programme annuel de ce groupement au même titre que des stages de topographie, de secourisme et d'utilisation du matériel spécialisé. Cette fois-ci, les chefs du stage étaient MM. Imre Müller, hydrogéologue à l'Institut de géologie de l'université de Fribourg, et M. Maurice Audétat—un ancien Val-

lonnier de Couvet —, membre de la commission scientifique de la SSS, de Lausanne. Etaient également présent M. Bernard Dudan, de Cortaillod, président de la SSS.

Le but principal du stage de Môtiers consistait à préparer les jeunes spéléologues à un travail sérieux afin qu'ils puissent comme leurs camarades alpinistes, réaliser des « premières » sans abîmer les grottes, sans saccager la faune cavernicole, sans détruire les concrétions calcaires telles que les stalagmites et les stalactites, mais en sachant mener correctement à chef la désobstruction d'un gouffre et en se penchant sur des problèmes autres que ceux qui touchent directement à la spéléologie sportive.

### DU CREUX-DU-VAN A LA PRÉHISTOIRE

Samedi, le stage a débuté par un exposé du Dr Jean-Jacques Miserez, de l'Institut de géologie de l'université de Neuchâtel, sur la dissolution du calcaire sous l'action de l'eau chargée de gaz carbonique et sur les effets de ce phénomène chimique dans la for-

mation du relief karstique (le Karst étant une région typique de Yougoslavie). Puis ce fut une excursion dans la région du Soliat, au haut du Creux-du-Van, pour étudier sur le terrain toutes espèces de formes caractéristiques: dolines, lapiez, gorges de l'Areuse (en aval), etc. MM. Audétat et Müller ont conduit cette première sortie. De retour aux Six-Communes, les participants ont alors écouté un travail de M. Müller sur la pétrographie et avant tout sur la structure des roches sédimentaires, comparées aux roches éruptives et métamorphiques. Le soir, enfin, M. Müller a commenté des diapositives sur le karst et sur les rapports de la spéléologie avec la préhistoire.

### PARAMÈTRES PHYSICO-CHIMIQUES...

Un exposé de M. Audétat a ouvert les travaux de la journée de dimanche; il était consacré à la tectonique générale du globe terrestre et aux conséquences visibles qui en découlent: plis, plaques, failles, diaclases, fissures, etc. Dans un autre exposé, M. Audétat a parlé de géomorphologie karstique, abordant successivement le problème des zones de transfert et d'émergence des eaux, celui des pertes et empoisoux, celui du relief souterrain, etc. Hydrogéologue, M. Müller a ensuite traité de la perméabilité des sols calcaires, de la dynamique d'écoulement des eaux et de l'interprétation des mesures paramétriques physico-chimiques aux eaux souterraines, avant de diriger une excursion à la grotte de Môtiers pour y opérer des mesures de pH (coefficient d'acidité ou d'alcalinité de l'eau), de conductibilité électrique de l'eau et de teneur en oxygène à l'état de dissolution dans l'eau.

L'après-midi fut entièrement réservée à une ultime excursion circulaire qui amena les participants, par un temps automnal de première qualité, au Pont-de-la-Roche, aux Sagnettes, à La Brévine, au lac des Taillères et, par le Cernil-sur-Les-Bayards, à la source de l'Areuse et à la baume de Longeauge près de Buttes.

### COUVET

#### Après un accident mortel

(c) On se souvient de l'accident mortel survenu l'année passée à Couvet où la voiture d'un ressortissant français, résidant à Couvet, avait renversé rue Clos-Pury, une adolescente de 12 ans, qui devait décéder quelques heures plus tard. Cette affaire a déjà occupé deux fois le tribunal de police. Le président a décidé d'entendre encore l'expert auteur du rapport avant que le jugement soit rendu.

## Le 20<sup>me</sup> anniversaire de la reprise d'activité du Chœur mixte de Travers

**De notre correspondant :**  
Si l'on prend la liste des sociétés qui existaient à Travers à la fin du siècle passé, elles étaient beaucoup plus nombreuses que celles que l'on trouve aujourd'hui dans cette localité.

Certes on ne parlait pas encore de football mais la gymnastique avait déjà vu le jour. Il y avait le « Cercle des travailleurs », la société « Le Grutli ». « Le Sapin » lui, était composé en général de pères âgés et avait pour but de s'occuper d'œuvres philanthropiques ainsi que de développer entre les sociétaires une union fraternelle.

La société « Le Lière » était une association de développement des intérêts publics avant la lettre et comptait une vingtaine de membres.

Il y avait aussi « Le Club ouvrier » et, déjà, la fanfare « La Persévérante » qui existe encore de nos jours, après avoir connu des hauts et des bas. On trouvait

aussi un autre ensemble musical « La Symphonie », une société de construction et même une autre qui s'occupait du poids public.

Il existait alors une banque populaire de Travers fondée exactement 90 ans après la chute verticale du Crédit mutuel. A la fabrique P.-L. Ducommun, on avait créé une société de prévoyance. De plus, on avait encore « La Fraternité » de Travers et enfin la Société de consommation.

### REPRISE D'ACTIVITÉ

Nous ne parlerons pas de l'Ancienne abbaye et de la Nouvelle abbaye comme du Prix militaire et de la Société de tir aux Armes de guerre qui récolte encore aujourd'hui des lauriers.

Toutefois un épisode historique des Abbayes de Travers mérite d'être relevé. En 1860, lors de l'inauguration du chemin de fer franco-suisse, une course d'essai comprenant les notables de la compagnie avait eu lieu entre Neuchâtel et Pontarlier.

Le train passa sans encombre le matin, mais il n'en fut pas de même l'après-midi. Ainsi, le tracé de la voie ferrée passait entre l'ancien stand et les cibles; pour ce passage, les tireurs réclamaient des indemnités qui ne donnaient lieu qu'à des réponses dilatoires. C'est pourquoi, employant la manière forte, le capitaine des carabiniers Jules Erbeau fit rassembler les sociétés de tir et il fut décidé qu'un feu nourri devait être organisé l'après-midi au passage du train.

Les passagers du convoi devant ce feu de barrage, se résignèrent à parler, représentés qu'ils furent par le colonel Philippin. Ce dernier s'engagea alors à payer une indemnité, au nom de la compagnie, à l'Abbaye pour le déplacement du stand et ce fut à cette occasion que l'on dira plus tard que le capitaine avait battu le colonel...

Il y avait aussi le Chœur mixte protestant. Mais au fil des années, il disparut. Il ne reprit son activité il n'y a que vingt ans sous l'impulsion de M. Jacques-Louis Roulet, nouveau pasteur de Travers.

Pour marquer cette renaissance, une heure musicale aura lieu à la fin de cette semaine, à laquelle participeront outre le chœur mixte dirigé par M<sup>me</sup> Steiner-Coulot, le chœur mixte de l'Eglise catholique, le chœur d'hommes « L'Espérance » et des membres de la famille Huguenin, particulièrement attachés à Travers.

Présidé par M. Robert Bourquin, le chœur mixte peut actuellement compter sur quelque 25 chanteurs et chanteuses. C'est dire que son avenir paraît assuré.

G. D.

### CARNET DU JOUR

Fleurier, collège régional: 20 h, Pages d'histoire neuchâtelaises (UPN).  
Couvet, salle Grise: 20 h 15, relations entre frères et sœurs par M<sup>me</sup> Adhemar.  
Môtiers, château: exposition Mojonnet.  
Fleurier, salle du stand: exposition Goetz.  
Médecin, dentiste et pharmacien: habituels.  
Ambulance: tél. 61 12 00 ou tél. 61 13 28.  
Hôpital et maternité de Couvet: tél. 63 25 25.  
Hôpital de Fleurier: tél. 61 10 81.  
Sage-femme: tél. 63 17 27.  
Fleurier, infirmière-visiteuse: tél. 61 38 48.  
Fleurier, matériel des samaritains en prêt: tél. 61 13 24 ou tél. 61 38 50.  
Service d'aide familiale: tél. 61 23 74.  
Fleurier, service du feu: tél. 61 12 04 ou 118.

## Bernard Rolli: un mime qui fit parler de lui... aux Mascaron de Môtiers

**De l'un de nos correspondants :**  
Le moins qu'on puisse dire, c'est que, paradoxalement, le mime Bernard Rolli a fait parler de lui, l'autre soir, à la maison des Mascaron où il était l'hôte du Centre culturel du Val-de-Travers et d'une trentaine de peine de spectateurs presque inconditionnels; de l'autre, autant de détracteurs tout aussi convaincus!

Toujours est-il que Bernard Rolli, né à Berne en 1942, connaît fort bien son art qu'il pratique déjà depuis seize ans, d'abord au sein du « Clown-Gruppe Caneros », puis, dès 1972, en solitaire. On l'a notamment vu au festival d'Avignon et dans l'émission « Plateau libre » de la TV romande. Comme on l'a relevé avec pertinence, par son jeu Rolli cherche à montrer la menue vérité. En d'autres termes, il ne vise pas à une démarche philosophique profonde. Il ne veut que rendre l'aspect humain le plus modeste, celui qu'on méconnaît si souvent, à côté duquel on passe sans le voir et qu'il souhaite, lui, restituer dans la joie. Il joue la vie même dans toute sa « petite grandeur ». Avec tout le sentiment qu'il a pour ce qui est fin, subtil, sur-réaliste. Mais on aurait tort de voir dans le mime-clown Rolli (clown étant pris ici dans le sens de poète sans parole et non pas d'amusur grotesque) un réaliste et un moraliste. Il est avant tout clown. Le clown à la recher-

che des rêves merveilleux des petits et grands enfants et qui, à cet effet, mène à l'art clownesque la pantomime stylisée.

### LES DÉTRACTEURS

Ce qui a surtout plu à une partie du public de Môtiers, c'est l'extrême précision des gestes et des mouvements de Bernard Rolli et leur parfaite synchronisation avec les différents bruits qui ponctuent le spectacle; c'est aussi la qualité technique irréprochable de ce vieux routier de la pantomime très bien accueilli, cet été, au 30<sup>me</sup> festival d'Avignon. A l'issue d'une soirée au club Léo-Langrange, une critique écrivait sans hésiter: « Quelques instants privilégiés à ne pas manquer... En revanche, certains spectateurs ont déploré nombre de points faibles chez le mime bernois, en particulier sa difficulté à « amener » ses numéros et ses gags; à leur sens, quelque chose ne jouait pas qui nuisait à l'ensemble du récit. Et, jouant avec les mots et les liaisons, ils prétendaient qu'ils auraient mieux fait d'aller-au-lit... Tout de même! C'est oublier un peu vite que la critique est aisée, mais que l'art est difficile. Même s'il se tait par la force du... mime, Bernard Rolli a encore beaucoup à dire. Il faudra le revoir un jour pour s'en rendre compte.

## Chronique du Val-de-Ruz

### Cible « Perce-Neige » pour les journées cantonales: en faveur du Centre professionnel du Val-de-Ruz

**De notre correspondant :**  
Les journées nationales de l'arriération mentale auront lieu du 1<sup>er</sup> au 6 novembre. Sur le plan cantonal, l'Association neuchâtelaise de parents de handicapés mentaux « Les Perce-neige », ainsi que la fondation qui en émane, seront une fois de plus présentes dans les villes et villages, par la vente de pochettes d'allumettes.

Mais il importait, avant le lancement de cette nouvelle campagne dont le bénéfice intégral est destiné au futur Centre professionnel pour adultes et home d'accueil en voie d'achèvement au-dessus des Hauts-Geneveys, de faire le point. Le thème défini cette année est en effet « Responsabilité et solidarité ».

En compagnie de M. Gilbert Philippin, président de l'association, M<sup>me</sup> J. Curty, à la fois secrétaire générale et de l'association et de la fondation, et enfin de M. J.-C. Knutti, vice-président de la fondation, secrétaire aux maisons d'enfants, nous avons évoqué ce thème, les objectifs fixés et dont on demande à la population d'en saisir la portée et surtout l'importance.

Rappelons brièvement que l'association compte plus de 300 parents, qu'elle a un rôle essentiellement de promotion, d'information et de coordination; que la fondation qui en découle, en revanche, se charge d'assurer la gestion des centres (hébergement, postes de travail, etc), tout en assumant la liaison entre les deux partenaires: Etat et parents.

— La mise sous toit d'un office de la déficience mentale se révèle nécessaire, ajoutera l'un des interlocuteurs.

Soulignons que sur le plan neuchâtois, cette association a vu le jour en 1959 déjà, suivie en 1967 par la création de la fondation. Les premières écoles datent de 1964.

Actuellement, 60 adultes sont répartis dans trois ateliers logés tant dans le bas que dans le haut du canton. Ces ateliers seront transférés sous peu aux Hauts-Geneveys dans le futur centre.

Quelque 110 enfants suivent les écoles de jour à La Chaux-de-Fonds et à Neuchâtel; 25 autres vivent dans les internats de Cressier; enfin dix sont suivis par le service éducatif itinérant.

Un dépistage précoce qui a donc pris une importance première puisque l'on estime que près du 100 % de cas d'enfants mentalement déficients sont recensés, et ceci dès la naissance.

### AUX HAUTS-GENEVEYS

Le centre des Hauts-Geneveys, devisé à 20 millions de francs aura une double fonction. Il accueillera d'une part les adultes et adolescents chargés de suivre un apprentissage. D'autre part, il offrira des ateliers protégés ou d'occupation. Au total 110 personnes pour les ateliers et entre 80 et 100 en internats. Le bâtiment est subventionné à raison de 50 % par l'AI; par un prêt de 25 % sans intérêt de l'AI; par 15 % à la charge du canton et des communes; et par 10 % que l'association depuis près de dix ans s'efforce de réunir.

Aussi ces journées cantonales seront-elles l'occasion pour chaque citoyen d'apporter sa contribution à une œuvre de cœur. L'année dernière, semblable campagne avait permis de récolter 60.000 francs.

Pierre par pierre, ce centre s'édifie. En décembre, il recevra les pensionnaires des ateliers. L'internat suivra en 1977, avant qu'on ne procède à l'inauguration officielle. Ainsi sera complétée la structure patiemment élaborée et que l'on résumera en quatre points: dépistage précoce, service éducatif itinérant, etc.; écoles de jours à La Chaux-de-Fonds et à Neuchâtel; internats de Cressier; centre du Val-de-Ruz.

Mais tous ces enfants, ces adolescents, ces adultes d'aujourd'hui, suivis, enca-

drés deviendront des personnes du troisième âge. Un problème qui devra, lui aussi, préoccuper Etat et associations.

— Nous devons prochainement traiter également de la gériatrie, conclut M. Knutti.

Car la vie, difficile et douloureuse d'un handicapé mental ne s'arrête pas à sa naissance. Alors, en ce début de novembre, pensez-y!

Ph. N.

### Au tribunal de police

**De notre correspondant :**  
Le tribunal de police du Val-de-Ruz a siégé hier matin à Cernier, sous la présidence de M<sup>me</sup> Ruth Schaefer-Robert assistée de M. Marc Monnier, greffier-substitut.

Le 13 août, vers 13 h 45, F. P. descendait la route de La Vue-des-Alpes au volant de son automobile. A quelque 100 m de la poste des Loges, roulant à une vitesse inadaptée, il perdit la maîtrise de son véhicule qui traversa la chaussée puis dévala le talus et finalement s'immobilisa sur le toit après avoir fait plusieurs tonneaux. Il fallut scier la portière droite pour dégager la passagère. Blessés, les deux occupants furent pris en charge par l'ambulance. Durant le transport, M<sup>lle</sup> A. D. devait malheureusement décéder. Une prise de sang faite à toutes fins utiles sur le conducteur donna un résultat totalement négatif. Le prévenu a reconnu les faits en cours d'instruction. Il ne se présente pas à l'audience et le tribunal le condamne par défaut à 30 jours d'emprisonnement avec sursis pendant trois ans. Cent cinq francs de frais sont mis à sa charge.

Dans notre prochaine édition, nous relaterons les trois autres causes qui ont été jugées.

(à suivre)

### CARNET DU JOUR

Pharmacie de service: Piergiovanni, Fontaines, dès 18 h 30.  
Permanence médicale: votre médecin habituel.  
Ambulance: tél. 53 21 33.  
Aide familiale: tél. 53 10 03.  
DANSE. — Les Geneveys-sur-Coffrane: Le Grenier, tous les jours sauf le mardi.

### FLEURIER

#### Un baptême vocal: les Fleuricordiens...

(sp) L'année passée, à l'occasion des fêtes du 100<sup>me</sup> anniversaire de leur société, quelques membres du chœur d'hommes « La Concorde » de Fleurier avaient créé un petit groupe de « mordu » de l'art vocal du genre des Compagnons de la chanson, des Quatre Barbus ou des Frères Jacques. Jusqu'à présent, ce groupe n'avait pas de nom. Avant de se produire samedi soir à la salle de spectacles de l'UGVT, il a été baptisé de telle manière que l'on sente immédiatement son appartenance à « La Concorde » et au village de Fleurier. Ainsi sont nés les Fleuricordiens...

### AVIS DIVERS

#### A louer à COUVET appartement 4 pièces

dans maison ancienne, salle de bains, chauffage général et eau chaude, jardin et dépendances. Fin décembre.

Tél. (038) 33 23 43, heure des repas.

#### VAL-DE-TRAVERS A VENDRE dans localité industrielle, pour cause départ (question d'âge),

**IMMEUBLE LOCATIF**  
bien entretenu, bien exposé, au centre du village, grande place de parc, 5 appartements + locaux commerciaux, chauffage général au mazout, service d'eau chaude, machine à laver automatique, jardin, toutes dépendances, travaux d'épuration terminés. Rentabilité 8%. Immeuble entièrement loué. Adresser offres sous chiffres AP 2368 au bureau du journal.

#### UNIVERSITÉ POPULAIRE NEUCHÂTOISE section du Val-de-Travers

**«Les styles du mobilier»**  
par M. François MARTINET, ébéniste et directeur de galerie d'art

Lieu: Collège régional, Fleurier  
Dates: 3, 10, 17 et 24 novembre 1976  
Heure: 20 heures  
Prix du cours: Fr. 16.—  
Renseignements: tél. (038) 61 15 85

**L'IMPRIMERIE CENTRALE S.A. NEUCHÂTEL**  
4, rue Saint-Maurice  
Tél. (038) 25 65 01  
met à votre disposition

- une équipe dynamique de spécialistes des arts graphiques
- un matériel moderne
- une expérience des problèmes les plus délicats de composition typographique, d'impression et de façonnage
- une qualité de service à la clientèle toujours digne de votre entreprise.

**MAISON DES MASCARONS MÔTIERS**  
Jeudi 4, vendredi 5 et samedi 6 novembre  
Jeudi 11, vendredi 12, samedi 13 et dimanche 14 novembre à 20 h 15 (dimanche à 14 h 30)

Show musical de **Claude Montandon**  
**Un Vallon... comme ça!**  
Groupe théâtral des mascaron et un orchestre conduit par **Bernard Contesse** arrangeur musical

Décor et costumes: J.-L. Béguin  
Pas de danse réglé par Dominique Schweizer  
Régie: J.-J. Charrière, P. Rossel, D. Huguenin, J.-P. Roy

La location est ouverte  
à Fleurier: Pharmacie Delavy, tél. (038) 61 10 79  
à Couvet: Pharmacie Bourquin, tél. (038) 63 11 13  
Prix des places: Fr. 12.—  
Réduction pour apprentis et étudiants.

**SOMY** FOURNEAUX À MAZOUT  
**La vraie flamme bleue**  
**Grande campagne de reprise**  
Echangez votre vieux calo contre un nouveau modèle économique

Nous le reprenons à un bon prix  
Tél. 63 12 06

**ROY** Quincaillerie Chauffage COUVET

**odac MEUBLES** Paroi rustique par élément  
FABRICATION SUISSE  
Du meuble décoratif isolé à l'ensemble d'une paroi complète  
Élément à partir de Fr. **644.-**

**COUVET**  
Tél. (038) 63 26 26  
**SAINTE-CROIX**  
Tél. (024) 61 16 16

DU 22 OCTOBRE  
AU 31 OCTOBRE 1976

OUVERTURE  
TOUS LES JOURS  
DE 14 H À 22 H  
SAMEDI, DIMANCHES  
DE 10 H À 22 H

À BORD DES 5 BATEAUX  
«VILLE-DE-NEUCHÂTEL»  
«VILLE-D'YVERDON»  
«VILLE-D'ESTAVAYER»  
«VILLE-DE-MORAT»  
«LE CYGNE»

GRANDE LOTERIE  
GRATUITE  
1<sup>er</sup> PRIX  
UNE TV COULEUR

DÉBARCADÈRES  
COUVERTS ET CHAUFFÉS

TENTES CHAUFFÉES  
RESTAURATION

BATEAUX  
ET PORT ILLUMINÉS

# SALON-EXPO DU PORT

ANNONCES SUISSES S.A. «ASSA»  
ARMAND, parfumerie  
AU CEP D'OR, vins  
AU CYGNE, articles pour bébés  
AU TIGRE ROYAL, fourrures  
BAILLOD, quincaillerie  
BORSALINO, boutique de cuir  
BUFFET DE LA GARE  
BURRI, fleurs  
CAFÉ DU LITTORAL  
CARRARD, centre de couture Bernina  
CENTRALE LAITIÈRE, NEUCHÂTEL  
CID, commerce indépendant de détail  
CLAUDINE, corsets  
CLUB PHOTO REFAFIX  
COMPTOIR DES PAPIERS PEINTS  
CURRAT, droguerie  
CUANY-MARTIN, meubles

DEUFACE, cravates  
ÉGLISE RÉFORMÉE ÉVANGÉLIQUE  
ELEXA, électricité  
EXPO-DÉGUSTATION VITICULTEURS  
FAVRE GEORGES, artiste peintre  
FLORIMONT, horlogerie  
GARAGES APOLLO S.A.  
GREZET, machines à coudre Husqvarna  
HÔTEL CITY  
IMPRIMERIE CENTRALE ET DE LA FEUILLE  
D'AVIS DE NEUCHÂTEL S.A.  
JEANNERET, boulangerie  
JEANNERET & CIE S.A., radio, télévision,  
HI-FI, appareils ménagers  
L'ARMAILLI, Borloz  
MARINE SERVICE  
MASSEREY, tapis  
MODERN'OPTIC

AU MOKA, cafés-thés  
MONNIER, horlogerie  
OPTIQUE DES ARCADES  
PETITPIERRE & GRISEL  
PHOTO CHARLET  
PIZZERA S.A., Neuchâtel  
PORRET, tapissier-décorateur  
PROTECTION CIVILE  
REYMOND, papeterie  
SHOP-IMPORT, Durgniat  
SOCIÉTÉ DE NAVIGATION  
SPORT-SERVICE, Delley  
STEINER, horlogerie  
UNION DE BANQUES SUISSES  
UNIPHOTO S.A.  
VAUDOISE, assurances  
VILLE DE NEUCHÂTEL  
WAGONS-LITS COOK, agence de voyages



Sur le bateau  
«Ville-de-Neuchâtel»,  
venez essayer  
librement  
notre nouvelle  
collection, et profitez  
de nos prix salon

C. MONNIER, RUE DE L'HÔPITAL 6 NEUCHÂTEL TÉL. 25 18 50

## AU TIGRE ROYAL



## MOUTON RETOURNÉ

2 à 6 ans Fr. 60.—

NOUVEAU: modèles avec  
capuchon

DAMES:  
VESTE ¾ dès Fr. 295.—  
HOMMES:  
MANTEAUX ¾ Fr. 395.—  
PULLS ALPAGA Fr. 59.—

SHOP-IMPORT

Exposé sur le bateau «Ville-d'Estavayer»



FRIGO **INDESIT**

140 litres  
A partir de  
**Fr. 278.—**

PARKING  
DU SEYON  
Parking gratuit  
pendant 1h.  
OFFERT A NOS  
CLIENTS

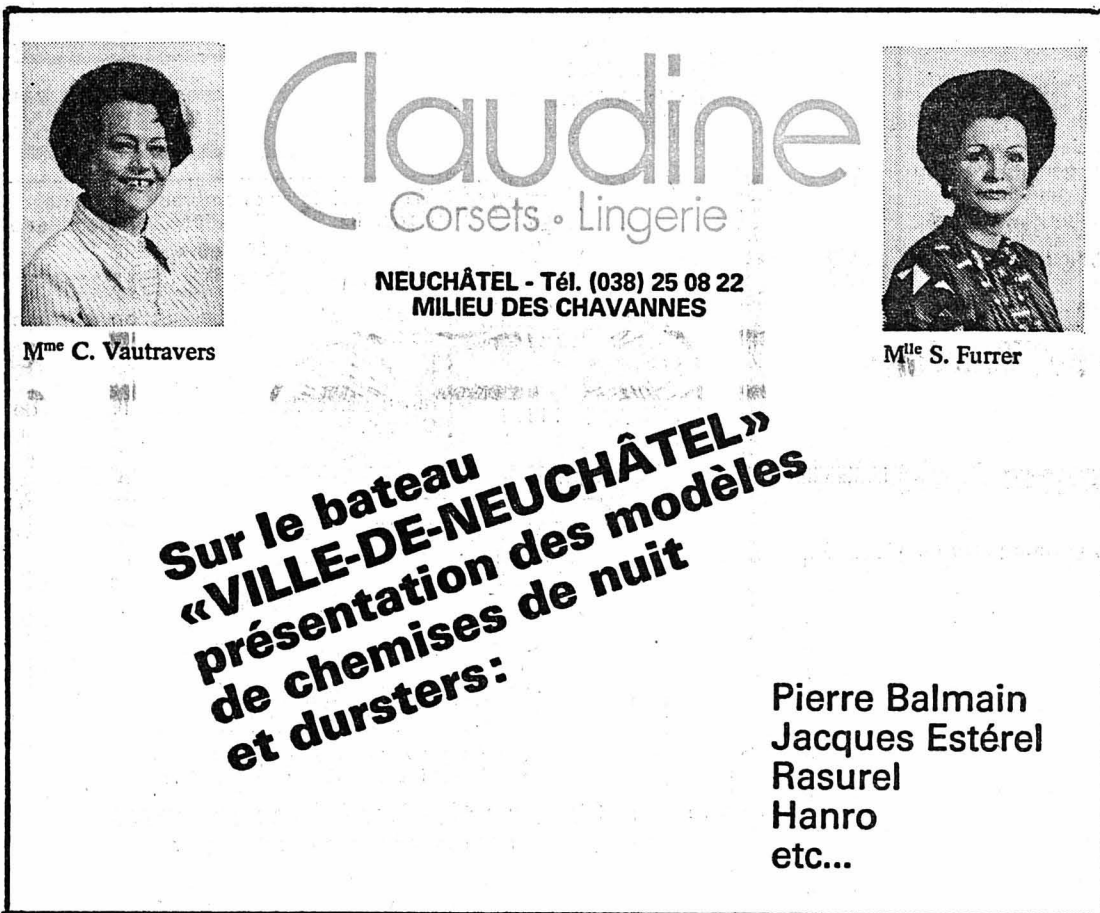

## Claudine

Corsets • Lingerie

NEUCHÂTEL - Tél. (038) 25 08 22  
MILIEU DES CHAVANNES

M<sup>me</sup> C. Vautravers M<sup>me</sup> S. Furrer

Sur le bateau  
«VILLE-DE-NEUCHÂTEL»  
présentation des modèles  
de chemises de nuit  
et dursters:

Pierre Balmain  
Jacques Estérel  
Rasurel  
Hanro  
etc...



## UNIPHOTO

Photo Ciné AMERICAIN Photo Ciné GLOOR Photo Ciné CASTELLANI Photo Ciné LANZONI

Aujourd'hui **DEMONSTRATIONS**

**BOLEX** Cinéma  
Symbole de haute qualité

**mamiya** Photo

**Vivitar** Objectif-Flasches  
Accessoires



APPAREILS  
MÉNAGERS

QUALITE  
CHOIX  
SERVICE

## Jeanneret & C<sup>ie</sup> sa

Au Confort Ménager

Seyon 26-28-30 • Neuchâtel • Téléphone 24 57 77

Une publicité dans la

# FAN-L'EXPRESS

est un message qui est lu

**C'est aussi la garantie  
d'une diffusion quotidienne de  
36.151 exemplaires**

**tirage contrôlé officiellement**  
par les organes de la F.R.P.  
(Fédération romande de publicité)

*Un journal qu'on achète  
est un journal qu'on lit!...*

**FAN L'EXPRESS 5<sup>me</sup> quotidien romand**



**OVN**

EXPO-  
DÉGUSTATION  
Office des vins de Neuchâtel  
**CONCOURS  
DE MILLÉSIMES**  
de Neuchâtel rouge  
Pinot noir  
NOMBREUX PRIX  
et diplômes OVN  
**OUVERT**  
de 14 h à 22 heures



## COMPTOIR DES PAPIERS PEINTS

couleurs & vernis

Seyon 15

Dépositaire des produits

## SIKKENS ET CAPAROL

Tél. (038) 25 40 50  
**BAUME & CIE**

Novilon - revêtement  
idéal et d'entretien aisé  
pour sols et parois -  
vaut à votre logis  
une touche de confort  
et d'élégance.

## novilon

un produit de qualité signé  
Forbo-Giubiasco S.A.

Très belle exposition au stand

## Masserey

sur la «VILLE-D'YVERDON»

La publicité dans la FAN-L'EXPRESS  
fait vendre!



Vous économisez avec

## Husqvarna

de Suède

Location dès fr. 19.—

vous pouvez obtenir  
l'Husqvarna de grande qualité  
avec les coutures courantes,  
à partir de fr. 650.—

**EN DÉMONSTRATION**  
sur La «Ville-d'Yverdon»  
**A. GREZET**  
Seyon 24-24a - Neuchâtel - Tél. (038) 25 50 31



DU 22 OCTOBRE  
AU 31 OCTOBRE 1976

À BORD DES 5 BATEAUX  
«VILLE-DE-NEUCHÂTEL»  
«VILLE-D'YVERDON»  
«VILLE-D'ESTAVAYER»  
«VILLE-DE-MORAT»  
«LE CYGNE»

# SALON-EXPO DU PORT

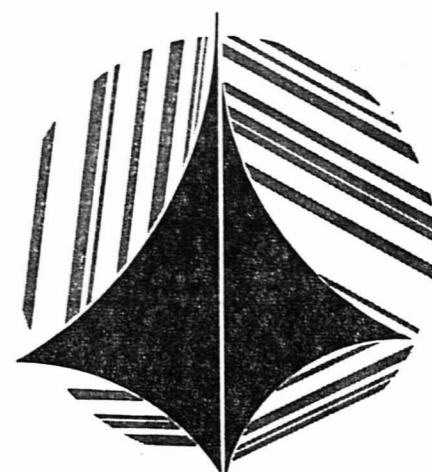

DÉBARCADÈRES  
COUVERTS ET CHAUFFÉS

## Masserey TAPIS RIDEAUX

### De nouveaux rideaux?

Ils apporteront à votre intérieur un renouveau sympathique et joyeux. Connaissiez-vous nos semi-transparents merveilleux de couleur et de clarté? Et nos tissus de décoration en lin, satin, velours ou dralon? Un choix extraordinaire.

Plus de 500 échantillons prêt-à-poser vous attendent à notre stand sur la «VILLE-D'YVERDON». Merci de votre visite.

Un faire-part  
de naissance  
original  
répandra partout  
votre joie.  
Vite et bien servis,  
vous le serez  
par l'ICN



ICN Imprimerie Centrale S.A.  
Neuchâtel

Adressez-vous à la réception de ce journal  
ou à notre stand du Salon-Expo du Port

## STEINER HORLOGERIE

Rue du Seyon 7 - Neuchâtel  
Téléphone 2574 14

(Sur La «Ville-de-Neuchâtel» salon supérieur)

### OFFRES SPÉCIALES EXPO

Assiette décor en étain pur - Céramique peinte à la main. Diam. 21,5 cm au prix exceptionnel de Fr. 39.— (à l'emporter) - Diam. 10 cm au prix exceptionnel de Fr. 14.— (à l'emporter).

problèmes de personnel...



ASSA s'en chargera

POUR VOS PROBLÈMES  
DE COMMUNICATION  
ASSA VOUS DONNE  
LES SOLUTIONS



ANNONCES SUISSES S.A. ASSA  
Société suisse de publicité  
23 succursales et agences  
A Neuchâtel: 2, Fbg du Lac  
Tél. (038) 24 40 00

Exposé au  
SALON-EXPO DU PORT  
sur le bateau  
«Ville-d'Yverdon»

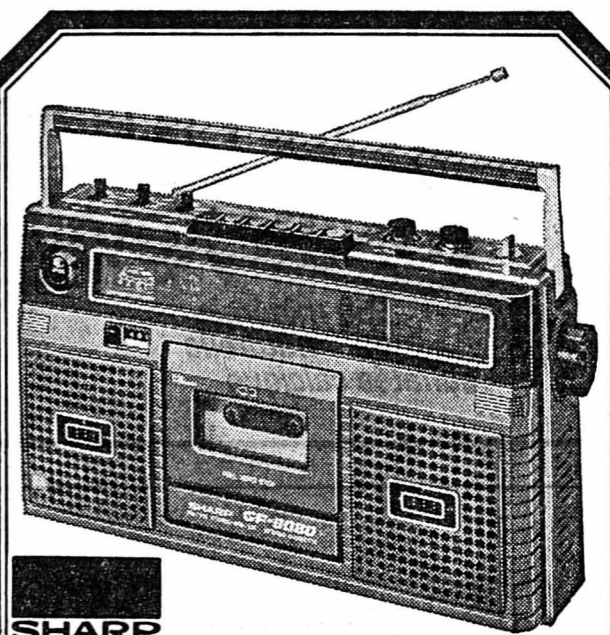

SHARP

### Radio-recorder stéréo

Puissance de sortie  
2 x 4 W.



Parking gratuit  
pendant 1h.  
OFFERT À NOS  
CLIENTS



QUALITÉ  
CHOIX  
SERVICE

Jeanneret & C<sup>ie</sup> sa  
Au Confort Ménager

Seyon 26-28-30 • Neuchâtel • Téléphone 24 57 77

Votre publicité à la FAN-l'EXPRESS:  
efficacité + rendement

## A LOUER

A louer rue des Poudrières

### cases de congélation

Tél. (038) 25 11 31.

Nous offrons à louer à Colombier,  
avec poste de

### conciergerie appartement 3 pièces

dans immeuble de construction  
récente (20 appartements). Situation  
tranquille. Loyer mensuel 430 fr.  
plus charges. Libre tout de suite ou  
pour date à convenir.

S'adresser à Fiduciaire J.-P. Erard,  
Neuchâtel, tél. (038) 24 37 91.

A louer, près de la gare, Neuchâtel  
beaux appartements de

### 3 PIÈCES

Spacieux (81 m<sup>2</sup>) - W.-C. séparés -  
cuisine équipée - tapis tendus -  
balcon.

Libres tout de suite ou à convenir.  
S'adresser à:  
LA NEUCHÂTELOISE-ASSURANCES  
Bassin 16, Neuchâtel  
Tél. 21 11 71.

A louer à la rue des Poudrières, pour  
date à convenir,

### appartement de 1½ pièce Refait à neuf,

avec salle de bains et W.-C.  
Cuisinette agencée.

Fr. 280.— + charges.

Tél. (038) 24 59 59.

A louer à Auvernier

### appartement meublé

de 2 pièces, pour entrée immédiate  
ou date à convenir.  
Prix Fr. 450.—, charges comprises et  
place de parc.

Tél. (038) 24 59 59.

### Appartements de 3 pièces

à louer à Gorgier dans quartier tran-  
quille.  
Cuisines équipées, grand séjour,  
balcon au sud, ascenseur. Garage à  
disposition. Prix intéressant.  
Tél. (038) 24 70 52.

## CHAMBRES

A louer, route  
des Tertres 2,  
Marin

### chambre indépendante meublée

douche. Possibilité  
de cuisiner

S'adresser à LA  
NEUCHÂTELOISE-  
ASSURANCES  
Bassin 16,  
Neuchâtel,  
Tél. 21 11 71.

A louer à la rue  
du Seyon pour date  
à convenir

### chambre indépendante meublée

avec douche et  
W.-C., Fr. 175.—

Tél. (038) 24 67 41.

## DEMANDES À LOUER

S.O.S Qui louerait ou vendrait en  
location-vente petite

### maison

(même vieille) à jeune couple  
sérieux ayant 2 enfants?  
Si possible avec jardin.  
Région Neuchâtel - Cormondrèche -  
Auvernier.  
Adresser offres écrites à BR 2369 au  
bureau du Journal.

On cherche

### locaux pour boutique

éventuellement aussi à transformer.  
Dimensions indifférentes.  
Tél. (032) 23 86 18.

## APPARTEMENTS DE VACANCES

Vos vacances d'hiver  
à TORGON (VS)  
1100/2000 m

20 minutes d'Aigle  
il reste à louer au bas des  
pistes

### quelques appartements

entièrement équipés pour 2, 4 et  
6 personnes.

Prix très avantageux.

Tél. (025) 7 57 24 ou 25.

L'imprimerie  
Centrale S.A.  
rue Saint-Maurice 4

tient à la  
disposition des  
industriels et  
des commerçants  
son matériel  
moderne pour  
exécuter  
tous les travaux  
en typographie  
et en offset.

Feuille d'avis  
de Neuchâtel

Coop Neuchâtel engagerait tout de  
suite ou pour une date à convenir  
un

### boucher garçon de plot

Coop Neuchâtel Portes-Rouges,  
tél. 25 37 21.

## OFFRES D'EMPLOIS



Notre constant développement dans le domaine de la  
microélectronique et des affichages à cristaux liquides  
(LCD) nécessite encore l'engagement d'un

### MONTEUR EN APPAREILS ÉLECTRONIQUES ou MÉCANICIEN- ÉLECTRONICIEN

qui se verra confier diverses tâches dans les nouvelles  
technologies précitées.  
Notre futur collaborateur devrait si possible bénéficier  
de quelques années de pratique dans l'industrie et pos-  
séder des connaissances d'anglais.

Les intéressés sont invités à faire leurs offres ou à  
demander une formule de candidature à notre service  
du personnel, tél. (038) 33 44 33, 2074 MARIN.

EBAUCHES ELECTRONIQUES SA

Maison affiliée à EBAUCHES SA



**1 FOIE**

**2 REINS**

**3 RAISONS DE BOIRE CONTREX**

**CONTREXÉVILLE**

Eau minérale naturelle sulfatée calcique

**Payez-vous le luxe d'être raisonnable.**

D'une manière ou d'une autre.

**Passat ou Passat Variant.**

Garage Hironnelle, Pierre Senn, 2000 Neuchâtel. Tél. 24 72 72

Auvernier: Garage du Port, F. Sydler 31 22 07 Cernier: Garage Beau-Site, J.-L. Devenoges 53 23 36 La Côte-aux-Fées: Garage Brügger 65 12 52 Fleurier: Garage L. Duthé & Fils 61 16 37 Montmolin: Garage de la Croix, F. Stübi 31 40 66.



**Nouveauté** (Mod. breveté)

**Lits superposés „MOBIL“**

Mobil - le lit idéal économisant de la place: Maniement d'une simplicité enfantine. Idéal pour chambres d'enfants, chambres d'hôtes, appartements de vacances, etc. Existe en blanc comme élément séparé. Sur demande et contre supplément: différents contreplacages en bois de luxe ou en teintes décoratives, se fait aussi en 232 cm de haut. 10 ans de garantie. Seulement 42 cm de profondeur, 208 cm de hauteur.

**Lits superposés escamotables...**

Toujours prêts avec la literie. Sommier à lattes à tête réglable.

Modèle 210.417

... à un prix escamoté!

«MOBIL blanc lits superposés escamotables livraison et montage gratuits **seul 1870.-**

Vente exclusive

**Pfister Meubles**

NEUCHÂTEL Terrain 7 Tél. 038-257914 BIENNE Place du Marché-Neuf Tél. 032-42 28 62 Avry-Centre AVRY PRÈS Fribourg



**armourins**

**COMPAREZ CES PRIX!!**  
LES PLUS HAUTES PERFORMANCES À DES PRIX TRÈS BAS!

**SEULEMENT 1490.-**  
2 x 45 watts

**SEULEMENT 698.-**

Installation compacte Tri-set  
Puissance musicale 2 x 45 watts. Radio 4 longueurs d'ondes. Tourne-disques Hi-Fi automatique. 2 enceintes acoustiques Hi-Fi à 2 voies. Garantie 1 année. Installation complète très avantageuse: 1.490.- seulement.

Installation compacte «DISCOSTAR»  
Ampli-tuner 3 gammes d'ondes, puissance musicale 2 x 10 watts, pupitre de commande avec CRO 2-Automatique, platine Hi-Fi, lift hydraulique. Installation complète avec 2 enceintes acoustiques. Garantie 6 mois: 698.-.

Centre musical stéréo  
Radio à puissance musicale de 2 x 30 watts, tourne-disques automatique «Garrard», cellule magnétique, lift hydraulique. Magnétophone à cassettes avec commutation automatique sur bandes, arrêt automatique. 2 enceintes acoustiques. Garantie 1 année: 998.-.

Notre carte de crédit - une carte d'identité pour des achats à crédit dans les 45 filiales Jelmoli-Innovation-Grand Passage. Devenez titulaire de compte, cela en vaut la peine!

Le grand magasin qui fait plus pour ses clients. Tél. 25 64 64



A vendre bas prix

**points Silva**

Mondo - Avanti.

Ecrire à case postale 433 1401 Yverdon.

**Anglais**

méthode révolutionnaire tous les lundis matin, mardi toute la journée et jeudi matin, à toutes heures.

Téléphone (038) 25 19 86.

**Machine à laver**

linge - vaisselle Frigo - congélateur Retour du Comptoir suisse à céder à bas prix.

Miele - Zanker AEG - Vedette Gehrig - Philips Indesit - Zérowatt Crosley - Hoover avec garantie d'usine livraison et pose gratuites.

**Magie Neuchâtel** (038) 41 17 96.

**VÉHICULES À MOTEUR ET ACCESSOIRES**

A vendre **Rover 2000** expertisée, modèle 1968; moteur 57.000 km. Fr. 1500.-. Tél. 53 23 42, heures des repas.

**VW 1302 S** 1972, expertisée, état impeccable, 3500 fr. Plaques et assurances payées jusqu'à la fin de l'année. Tél. 25 56 76.

A vendre **Ford Cortina 1500 Break** Expertisée, Fr. 3200.-. Tél. 24 39 30 - 24 04 44.

**R. WASER Garage de la Côte**

Cabriolet Sport **Triumph 1500 avec hard-top** modèle 1975 26.000 km. Prix: Fr. 9300.- Garantie - Echange - Crédit

**2034 PESEUX** Tél. (038) 31 75 73

A vendre **Triumph 2000** (over-drive). Expertisée, Fr. 2500.-. Tél. 42 26 28, (repas).

A vendre **Fiat 124 S** 1969, 100.000 km. Expertisée. Tél. 51 27 78.

A vendre pour bricoleur **Dyane 6** 1968, 900 fr. Tél. 55 21 59.

A vendre expertisées et garanties **LADA BREAK** 1200, 1974, 42.000 km, 5800 fr. **LADA LIMOUSINE** 1200, 1973, 46.000 km, 3950 fr. **VW 1500** automatique, 30.000 km, 3200 fr. **FORD MUSTANG** cabriolet, 1967, 62.000 km, 4800 fr. **FORD CORTINA** 1300, 1967, 2200 fr. A liquider: **TRIUMPH HERALD** 1300, 4 portes, non expertisée, en excellent état, modèle 1970. Prix 600 fr. Tél. (038) 33 66 20 ou 33 57 19.

A vendre **Pontiac Form. 400** 1975, 28.000 km, expertisée, vert métallisé. Tél. 25 04 45.

A vendre **Renault 6** expertisée, 1<sup>er</sup> mise en circulation 1969, Fr. 2500.-. Guinand Polissage 2300 La Chaux-de-Fonds Tél. (039) 23 40 23 ou 23 99 49.

A vendre **Audi 80 LS** bleu métallisé, 1973, 47.000 km. Expertisée, très soignée. Tél. (038) 24 56 93.

A vendre **Audi 80 GL** automatique, bleu malachite, 13.700 km, 1975, état de neuf. Tél. (038) 47 12 09, heures repas.

**R. WASER Garage de la Côte**

**Fiat 128 Coupé Sport 1100** Modèle 1974 40.000 km Expertisée. Prix: Fr. 7200.- Garantie Echange - Crédit

**2034 PESEUX** Tél. (038) 31 75 73

**GARAGE DES TROIS LACS** 2068 Hauterive-Neuchâtel Ch. des Roseaux 1 Tél. 038 24 60 70

**SPÉCIALISTE MERCEDES**

**Si vous oubliez** de faire de la publicité vos clients vous oublieront

# JURA - JURA - JURA - JURA - JURA

## Vente aux enchères à Saint-Imier

### Un hôtel vendu pour 900.000 francs

De notre correspondant :

Hier, un nombreux public était massé dans les salons de l'hôtel Central de Saint-Imier pour assister à la vente aux enchères de l'établissement et du bâtiment qui l'abrite.

Depuis quelques temps, on craignait dans les milieux pro-Bernois que cet établissement ne tombe aux mains des séparatistes et on désirait vivement qu'il reste ce qu'il est, c'est-à-dire un fief Bernois. C'est pourquoi une société nommée « Tourisco », et dont le siège est à Saint-Imier, a vu le jour dernièrement. Celle-ci a pour but d'acquérir, exploiter, gérer et aider financièrement tout commerce qui risque de disparaître.

#### SAUVER L'HÔTEL

Mais qui est derrière « Tourisco » ? Dans une récente circulaire adressée aux membres du district de Courteley, Force démocratique invitait ses membres à prendre une part sociale nominale d'une valeur de 100 fr. dans cette nouvelle société coopérative, et ce, principalement en premier objectif de sauver l'hôtel Central. En effet, on avait peur dans ces milieux que les autonomistes

ne récidivent le coup de Cormoret où ils ont acheté un établissement public.

Hier, donc, des représentants de cette société étaient parmi le public. Après que les différents pièces eurent été lues, M. Godat procéda à la première criée. Le départ était donné par une offre de la caisse hypothécaire, offre se montant à 212.500 francs. Si l'on sait que la valeur officielle de l'hôtel était de 1.124.000 fr., on se doutait bien que les choses n'allaient pas en rester là. Cela ne tarda d'ailleurs pas à changer, puisque la Banque cantonale de Berne mita la somme de 719.000 francs.

A lors qu'on allait adjoindre ce montant à la fin de la première criée, les représentants du « Tourisco » se manifestèrent et le chiffre de 900.000 fr. fut articulé. La première, la deuxième et enfin la troisième criée permirent d'adjuger la vente pour cette somme. Ainsi l'hôtel Central restera ce qu'il était.

Cette société « Tourisco », dont le siège est à Saint-Imier, n'a pourtant pas seulement été créée pour l'achat de l'hôtel Central. En effet, elle compte déjà quelques centaines de membres et n'en

ten pas stopper ses activités. Elle désire encore développer et favoriser toute manifestation populaire culturelle et sportive du Jura bernois et promouvoir le tourisme dans cette région. Pour ce faire, elle entend entretenir de nombreuses relations avec les associations à but analogue. Un autre point de ses statuts prévoit d'accorder un privilège à tous ses membres qui désirent effectuer toutes sortes d'opérations immobilières et de transactions de quelque nature qu'elles soient.

D'autre part, l'administration de la société prononce l'admission des membres qui, après avoir rempli une déclaration écrite, sont tenus de souscrire une part sociale. Mais les mêmes statuts précisent également qu'un membre peut être exclu s'il lèse les intérêts de la société. Or, du moment que l'on connaît la tendance de Force démocratique à soutenir la société coopérative nouvellement née, on peut bien penser que seuls les membres qui auront montré patte blanche y seront admis et que la clause d'exclusion ne sera vraisemblablement employée que pour les traitres à la cause.

E. O.-G.

## Au Conseil de ville de Delémont

### Le crédit pour l'ordinateur a été accepté

De notre correspondant :

Le Conseil de ville de Delémont a siégé lundi soir, sous la présidence de M. Francis Theurillat. Il a accordé sans difficulté un crédit de 160.000 fr. destiné à l'installation de la bibliothèque communale dans de nouveaux locaux, ceux mis à disposition par la bourgeoisie dans le bâtiment Wicka 2. Il a de même voté le crédit de 32.600 fr. nécessaire au paiement de la facture de l'ordinateur mis à la disposition de l'Ecole de commerce (voir FAN-Express du 20 octobre dernier), non sans quelques demandes d'explications, il est vrai. On a ainsi appris que cette machine était quelque peu démodée, puisqu'elle date de sept ans, mais qu'elle convient parfaitement à l'enseignement.

#### DELEMONT CAPITALE

Delémont, future capitale du canton du Jura, se doit de penser à l'avenir. Cette ville pourra-t-elle mettre à disposition suffisamment de locaux et de terrains ? Le PDC avait déposé un postulat pour demander qu'on étudie ce pro-

blème. Le maire y a répondu lundi soir. Oui, la commune possède pas mal de terrains : 100.000 m<sup>2</sup> aux Echailles, 40.000 m<sup>2</sup> au Cras-des-Fourches, 10.000 m<sup>2</sup> aux Traversins, 15.000 m<sup>2</sup> à l'ancien orphelinat, 7000 m<sup>2</sup> à la commune et 3000 m<sup>2</sup> Sur-le-Merge.

#### CA PEUT SUFFIRE

Pour ce qui est des locaux, on admet que le gouvernement et ses services devront disposer de 2000 mètres carrés. Le château et le châtelet réunis en ont 2575. Ils pourraient donc suffire, pour autant que ces immeubles soient agréés. Actuellement, ils abritent des classes primaires. Le Conseil communal, à condition que les citoyens y souscrivent, serait d'accord de céder le château et châtelet, ainsi que leur dépendance. En contrepartie, l'Etat devrait mettre à disposition une école abritant le même nombre de classes que le château, une salle de gymnastique et une école ménagère.

Le canton de Neuchâtel, qui se peut comparer au nouveau canton, occupe actuellement 1308 personnes dans ses di-

vers services et ses dix départements. Tenant compte de la décentralisation réclamée de partout et promise de tous côtés, on peut admettre que Delémont accueillera quelque 300 fonctionnaires, y compris les 100 qui s'y trouvent déjà actuellement. Pour ce qui est des besoins en appartements, les possibilités sont grandes à Delémont où plusieurs importantes réalisations sont en cours et où les terrains à bâtir sont nombreux. Delémont semble donc « parée » pour jouer son rôle de capitale.

#### UNE FEMME AU MOINS DANS CHAQUE COMMISSION

Au nom des femmes du Conseil de ville, Mme Valentine Friedli développa une motion demandant qu'une femme au moins fasse partie de chaque commission, ce qui postule une modification de l'article 46 du règlement d'organisation de la commune. Cette motion fut acceptée par 28 voix contre trois, mais il appartiendra au corps électoral de décider à ce sujet en dernier ressort.

## Aujourd'hui à La Neuveville

### Douzième assemblée générale de l'ARP

L'Association des responsables politiques du Jura bernois et de Bienne tiendra cet après-midi sa 12<sup>e</sup> assemblée générale dans la salle du Conseil de La Neuveville sous la présidence de M. Monnier, préfet du district de Courteley. A l'ordre du jour, essentiellement des questions budgétaires et le résultat des consultations organisées dans les communes au sujet de la future association du Jura bernois et du district de Bienne.

Au chapitre du budget, on peut relever que le comité directeur propose de fixer la cotisation des communes-membres à 3 % de la capacité contributive pour les communes jurassiennes et à 1 % de la capacité contributive pour les communes de Bienne et d'Évilard. Alors que les cotisations 1976 étaient basées sur la capacité contributive de 1973, cel-

les de 1977 ont été calculées à partir de la capacité contributive 1974. Il en résulte pour certaines communes une légère diminution, pour d'autres une légère augmentation. En outre, les communes de Bienne et d'Évilard ont vu leur cotisation ramenée de 1,2 % à 1 %, conformément au barème prévu pour la future association des communes.

Pour 1977, le rendement théorique des cotisations est de 96.025 francs. Compte tenu des déductions prévues (cotisations versées par certaines communes au syndicat d'aménagement Granges-Buren au syndicat d'aménagement du Plateau de Diesse et à Centre-Jura), ce montant sera ramené à 90.000 francs. Le montant des cotisations par cercle est le suivant : La Neuveville, 5665 fr. ; Bienne, 33.092 fr. ; Bas-Vallon de Saint-Imier, 5358 fr. ; Centre-vallon de Saint-Imier, 5358 fr. ; Haut-Vallon de Saint-Imier,

10.666 fr. ; Tramelan, 5872 fr. ; Moutier, 12.759 fr. ; Tavannes, 17.075 francs.

De plus, les communes qui n'ont pas adhéré à l'ARP et qui demanderont ensuite à bénéficier des travaux exécutés ou des institutions mises en place par l'ARP seront invitées à participer à posteriori aux dépenses de l'association.

D'autre part, on peut relever encore que les membres individuels ne paient pas de cotisations. Le comité directeur est chargé de demander au canton une subvention permettant d'équilibrer le budget ; l'Assemblée générale, ensuite de cela, est priée d'accepter le budget. Lors de cette séance, il faudra aussi nommer l'organe de contrôle.

#### Prochaine séance du législatif

(c) Le Conseil de ville neuvevillois siégera le 3 novembre. A l'ordre du jour figurent notamment le budget pour 1977, la réponse du Conseil municipal à M. Pierre Hirt concernant sa motion sur les panneaux d'affichage, celle à M. Otto Stalder concernant la candidature de La Neuveville pour le siège d'administrations cantonales décentralisées et pour terminer une demande d'admission à l'indigénat communal.

#### Une forêt « nettoyée »

(c) Deux camions ont été nécessaires pour évacuer les déchets ramassés mercredi après-midi dans la forêt de Poudeille par les élèves de l'école primaire, en collaboration avec le mouvement « Amis de la nature et des animaux ». Une trentaine d'élèves enthousiastes, avaient pris part à l'opération qui s'est ainsi soldée par un très net succès.

#### Fête des moissons

(c) La Fête des moissons de l'Armée du Salut s'est déroulée samedi et dimanche, avec quelques légères modifications apportées au programme habituel.

C'est ainsi que le samedi matin a été consacré à la vente de fruits et légumes alors que l'après-midi était réservé à la vente. La soirée familiale qui suivit ensuite fut animée par un groupe de chant de Saint-Aubin. Dimanche, le culte a été célébré par les brigadiers Reiff. Quelques diapositives ont permis de se rendre compte du travail accompli à Devens, maison de cure pour alcooliques. Une production du groupe des tambourins et guitares a mis un point final à cette manifestation.

#### REBEUVELIER

#### Assemblée communale

Présidée par M. Werner Tobler, maire, l'Assemblée communale de Rebeuvelier a réuni une vingtaine d'ayants-droit. Le procès-verbal a été accepté et une subvention de 3000 fr. a été accordée à un jeune couple pour la transformation et l'amélioration d'un logement. L'Assemblée a décidé à l'unanimité d'adhérer à la caisse publique d'assurance-chômage de Delémont et environs. L'Assemblée bourgeoise siégera qui après l'Assemblée communale a accordé un crédit de 5125 fr. pour l'étude d'un projet de construction d'un chemin forestier.

## Budget 1977 de la ville de Moutier : près de 400.000 francs de déficit

Le Conseil de ville siégera mardi prochain pour se prononcer sur le budget 1977 de la ville de Moutier. Celui-ci présente un déficit de 371.800 fr. au total. Le rapport joint aux comptes précise que déjà lors du bouclage des comptes de l'année 1975, le budget communal pour 1977 paraissait largement déficitaire en maintenant la quotité d'impôt à 2,5.

Après réception des budgets des diverses commissions municipales, la commission des finances a commencé ses travaux sur la base d'un excédent de dépenses de 1.037.100 francs. Fort heureusement, ce déficit budgétaire a pu être ramené à 371.800 fr. en comprenant les charges par 395.300 fr. et en augmentant les recettes fiscales pour 270.000 francs.

Ainsi, et par rapport au budget communal de 1976, les dépenses totales sont en augmentation de 1,6 % alors que les recettes régressent de 0,25 %. Ne pouvant se soustraire à l'augmentation inévitable des charges contractuelles (salaires, prestations sociales, dépenses pour les écoles et les œuvres sociales), la commune a dû consentir de lourds sacrifices pour stabiliser pratiquement le total des dépenses. Outre la réalisation d'économies, les efforts de la commission des finances se sont portés vers l'accroissement des produits autres que les recettes fiscales car celles-ci sont en diminution de 348.000 fr. sur les prévisions budgétaires 1976 (2,4 % de l'ensemble des produits du budget 1976).

#### ELAGUÉ A L'EXTRÊME

Etiqué jusqu'à l'extrême, le budget communal 1977 tel qu'il est présenté, comporte de sérieux risques de dépassement. Une attention soutenue et peut-être encore inégale, devra être demandée à tous les services pour éviter des écarts défavorables et qu'une situation déjà précaire ne devienne catastrophique. Il faut être aussi conscients que toute compression budgétaire supplémentaire ne pourra se faire qu'au détriment de prestations actuellement offertes par la Municipalité. En ce qui concerne les produits — mais surtout les recettes fiscales — la confirmation des prévisions serait déjà un énorme soulagement.

Le rapport du Conseil municipal s'attache à détailler le budget service par service. Dans ses conclusions on précise encore qu'à la lecture des prévisions budgétaires 1977, mais spécialement des impositions, on imagine aisément les sacrifices consentis pour maintenir la quotité d'impôt à son niveau actuel de 2,5. La présentation d'un budget déficitaire de 371.800 fr. est certainement contraire à une saine politique financière et le devoir des autorités serait plutôt d'augmenter la quotité pour présenter un budget équilibré. Ce raisonnement serait d'autant plus défendable qu'une insécurité subsiste au niveau des rentrées fiscales.

#### AGGRAVATION

En stabilisant la quotité et en présentant un tel budget déficitaire, les autorités veulent tenir compte de l'aspect politique du problème et surtout ne pas accabler davantage les contribuables qui ont à faire face aux graves ennuis de la récession actuelle.

Un autre critère est également intervenu, à savoir le résultat des comptes 1976 qui s'annonce assez favorablement. La population comprendrait en effet difficilement une hausse de quotité après deux exercices très positifs. Comme le bénéfice de l'exercice 1976 pourrait être reporté à nouveau en 1977, les risques d'un enlèvement financier sont donc en définitive fortement réduits.

Sans vouloir peindre le diable sur la muraille, ajoute le rapport, il faut néanmoins se rendre à l'évidence quant à l'aggravation de notre situation financière. L'affaiblissement de notre potentiel fiscal est un danger dont on mesure

déjà les conséquences dans le budget 1977. Dès 1978 nous n'aurons plus un report d'excédent de recettes pour combler un déficit d'exploitation et, peut-être faudra-t-il encore réduire nos recettes fiscales.

Enfin le rapport se termine en précisant : « Le sursis laissé par le budget 1977 doit nous inciter à étudier encore de nouvelles mesures d'économie, mais aussi à admettre les sacrifices futurs imposés par une situation exceptionnelle, dont nous déplorons, tous, les effets ».

En clair cela veut-il dire qu'il faudra recourir à une augmentation de la quotité d'impôt ? L'avenir le dira.

BEVI

## Prison avec sursis pour l'auteur du « pauvre hold-up » de la poste de Malleray-Bévilard

Le tribunal pénal du district de Moutier a siégé hier sous la présidence de M. Francis Montavon. Un habitant de la vallée de Tavannes, F.H., comparait sous la prévention de tentative de brigandage. A la fin de mars dernier, F.H., père de famille et occupé alors comme contremaître dans une entreprise de Malleray a eu un moment de folie. Devant payer une forte somme d'impôts et son compte bancaire étant à zéro, F.H. décida soudain de commettre une agression à main armée, agression qualifiée de « tragi-comique » hier par le tribunal.

Il se rendit en voiture près du domicile de l'administrateur postal de Malleray-Bévilard et guetta celui-ci qu'il savait rentrer d'un match de hockey sur glace à Bienne. F.H. sortit de sa voiture. Il s'était dissimulé le visage avec un foulard ! Brandissant un pistolet à air comprimé, il demanda la clé du coffre à l'administrateur. Ce dernier ne perdit pas son sang-froid et quitta les lieux.

Le prévenu, ayant enfin compris qu'il commettait une erreur, déguerpit mais comme il avait erré assez longtemps en voiture dans le quartier, il fut rapidement identifié.

Le tribunal a condamné F.H. à douze mois de prison, lui accordant toutefois les sursis durant trois ans. Le prévenu a d'autre part été reconnu de vol commis sur le chantier de l'hôpital, où il avait travaillé pour l'entreprise qui l'occupait alors.

Une autre affaire a également été évoquée devant ce tribunal. Un jeune homme de Tavannes, A.-M.B., a été condamné à huit mois de prison pour différents vols se montant à quelque 5000 fr., vols commis en mars à Tavannes. Un sursis antérieur pour une condamnation pour vols commis également à Tavannes (quatre mois d'emprisonnement) a été révoqué, ainsi qu'un autre couvrant une peine de trois jours de prison pour infraction à la loi sur la circulation routière.

## Au Conseil municipal de Moutier

De notre correspondant :

Lors de l'une de ses dernières séances, le Conseil municipal de Moutier a désigné les délégations suivantes : MM. Beuret, vice-maire, et Holzer, ainsi que M. Montavon seront les représentants de cette autorité à l'inauguration officielle de la patinoire couverte, le 30 octobre. M. Francis Althaus sera, lui, délégué à l'inspection de libération des militaires de la classe 1926, le 8 novembre prochain. Enfin, ce sont MM. Robert, Maire et Holzer qui assisteront à une séance avec les communes avoisinantes et de la vallée, relative au problème de la destruction des cadavres d'animaux et de la suppression des clos d'équarrissage, qui se tiendra à Moutier, le 8 novembre. Pour terminer, c'est Mme Clotilde Ribordy qui représentera le Conseil au vernissage de l'exposition du Photo-club, le 30 octobre, au Musée jurassien des beaux-arts.

## BIENNE - BIENNE

### Le bruit et les odeurs de la MURA : des appartements désertés par leurs locataires...

Les faveurs de la Mura auprès des partis bourgeois sont-elles sur le déclin ? L'opinion publique qui se fait de plus en plus pressante et les élections proches sont parfois des « correctifs » intéressants. On pourrait le croire en lisant l'interpellation déposée par douze conseillers du « bloc bourgeois » lors de la dernière séance du Conseil de ville. Premier signataire, M. Walter Bieri constate qu'après une naissance difficile, on avait caressé l'espoir que la Mura connaîtrait un développement harmonieux ». Or, ce n'est pas le cas, écrit le conseiller de l'Union démocratique du centre : des articles de presse, des lettres de lecteurs publiées par la presse prouvent bien que la situation empire (voir la FAN-Express des 20 et 21 octobre). M. Bieri relève que les habitants menacent même de quitter leurs appar-

tements ; il y a 600 appartements vides à Bienne !

Les choses ont atteint une ampleur telle qu'il n'est plus possible d'assister en spectateur à ce qui se passe, continue-t-il avant de demander au Conseil municipal de prendre enfin les choses en mains, de discuter des questions qui se posent et d'intervenir pour une fois énergiquement » auprès de la direction de la Mura. La situation actuelle, termine le conseiller UDC est intenable tant pour les habitants qui souffrent quotidiennement des mauvaises odeurs que pour les propriétaires de sociétés immobilières « dont le revenu se verrait menacé par le départ des locataires ».

(Réd. — Lorsqu'une « certaine gauche » dénonçait depuis quatre ans au Conseil de ville et ailleurs les imper-

fections de la Mura, il se trouvait toujours une « certaine droite » pour défendre envers et contre tout la direction de la Mura. Comment se fait-il que l'opinion publique pèse soudain aussi lourd dans la balance pour que l'on tourne le dos aux amis d'autant ? Les habitants des blocs locatifs situés à l'intersection de la route d'Aegerter et du chemin des Landes, immenses appartenant à la société immobilière Ecoba SA, ont envoyé une pétition au conseil d'administration de cette société, menaçant de quitter les appartements. Pour l'instant, une dizaine d'appartements sur 58 environ sont vides. C'est le préfet Marcel Hirschi qui est le président du conseil d'administration d'Ecoba SA, et sa femme, Mme Ruth Hirschi, conseillère de ville PNR a signé l'interpellation déposée contre la Mura).

## Problèmes de circulation dans la Vieille-Ville

La circulation et le parage est un des problèmes brûlants de la Vieille-Ville de Bienne. Plusieurs interventions sur le plan politique ont demandé une interdiction partielle de circuler dans les étroites ruelles ; elles ont chaque fois été rejetées pour divers motifs. Les commerçants, pour leur part, sont encore toujours très réticents sinon franchement opposés à la création d'une zone pour piétons ou d'une limitation partielle de la circulation dans le vieux Bienne. Ils voient dans ces mesures une menace pour leur chiffre d'affaire.

A leur décharge, il faut concéder que le manque de places de parc aux abords immédiats de la vieille ville ne permet certes pas une interdiction totale de la circulation dans l'immédiat. Une limitation du trafic de transit, par exemple, serait certainement indiquée pour la rue Haute et la rue Basse. Ces deux rues sont souvent utilisées uniquement par la circulation de transit qui évite ainsi les nombreux feux ou policiers situés rue du Canal. De ce genre de trafic-là, la vieille ville et surtout ses habitants n'en ont que des désagréments.

#### ÉVITER LES EMBOUTILLAGES

Selon un sondage entrepris par la police de la circulation sur la demande de la commission pour la vieille ville, il ressort que rue Haute, par exemple, la moitié des automobilistes empruntent cette route pour éviter simplement les em-

bouteillages de la rue du Canal. Les 37 à 50 % des automobilistes circulant rue Haute redescendent la « Rosius », relève le rapport de police. En sens inverse, on a dénombré selon les heures de pointage les 15 à 41 % des voitures qui, du « Rosius », redescendent par la rue Haute pour joindre le faubourg du Jura.

En ce qui concerne les places de parc, l'enquête menée par le service de la vieille ville est intéressante à plus d'un point. A différentes heures du jour, les automobilistes qui stationnent dans le vieux quartier ont été questionnés quant à leur motivation. Les 14 % seulement stationnent pour faire des achats dans des magasins de la vieille ville. Les 32 % des voitures stationnées appartiennent à des personnes travaillant dans le quartier (10 % régulièrement et 22 % sporadiquement), 22 % se rendent à l'école, au restaurant, à l'administration, visitent le médecin et suivent des leçons de musique, 14 % sont des propriétaires de magasins. Les 18 % des automobilistes stationnent à la vieille ville et font leurs achats dans les grands centres de la nouvelle ville.

Ces chiffres montrent donc bien qu'une fois la possibilité de parcourir aux alentours créée pour des gens habitant, travaillant et restant plusieurs heures à la vieille ville, il sera sans autre possibilité de limiter le trafic sans faire om-

brage aux commerçants, puisque seuls 14 % des véhicules stationnés à la vieille ville sont une clientèle potentielle pour eux.

Marise ETIENNE

## CARNET DU JOUR

**CINÉMAS**  
**Apollo** : 15 h et 20 h 15, « L'homme à tout faire ».

**Capitole** : 15 h et 20 h 15, « Survivre ». Elite : permanent dès 14 h 30, « Felicia ». Lido : 15 h et 20 h 15, « Mon Dieu, comment suis-je tombée si bas ».

**Méto** : 14 h 50 et 19 h 50, « Le flambeur - Capitaine Apache ».

**Palace** : 15 h, « Georgie's tollkuehn Abenteuer » ; 20 h 15, « Moses ».  
**Rex** : 15 h et 20 h 15, « Complot de famille » ; 17 h 45, « Le juge et l'assassin ».

**Scala** : 15 h et 20 h 15, « Mahogany ».  
**Studio** : 15 h et 20 h 15, « Geh, zieh dein Durndel aus ».

**CONCERT** — Au palais des congrès : concerts symphoniques.

**URGENCE**  
**Pharmacie d'office** : Stern, 8, rue des Maréchaux, 7, rue du Canal, téléphone 22 77 66.

**Médécin** : tél. 22 33 33.  
**FAN-Express**, rédaction biennoise : téléphone (032) 22 09 11.



Des montres à tous les prix et pour tous les goûts !

### MONTRES-BRACELETS

en or, acier, plaqué, etc.  
**LONGINES-BORÉL-ETERNAL**  
**CERTINA-ZENITH-ZODIAC**  
**GIRARD PERREGAU-RADO**

Grand choix  
Grand parking

### BIJOUTERIE MARTIN

Peseux

# Des exemples qui montrent comment Migros veille à ce que les prix raisonnables des articles mode restent en vogue.

**1 Pull-over**  
Polyacryl/laine/mohair/polyamide. Pull en bouclé de bel effet, teintes mode. 25.-

**2 Pantalon**  
Gabardine polyester/laine. Diverses tailles et teintes mode. 45.-

**3 Pull-over**  
Lambswool, qualité Superwash. Diverses couleurs. Tailles 5-8. 28.-

**4 Pantalon**  
Polyester/laine vierge. Coupe et teintes mode, diverses tailles. 55.-

**5 Pull-over**  
Polyacryl, jacquard. Teintes gaies. Gr. 116-176. Dès 14.-

**6 Jeans**  
Velours à grosses côtes, pur coton. Diverses teintes mode et différentes grandeurs. A partir de la gr. 116. Dès 23.-

**7 Pantalon**  
Gabardine polyester/laine. En diverses teintes. Gr. 116-170. Dès 23.-

**MIGROS** En vente dans les Marchés Migros, Rue de l'Hôpital et Peséux

**Tout à prix Discount**

**PAIX 84**  
2300  
La Chaux-de-Fonds  
Tél. (039)  
**23 00 55**  
P. Lisenlié

**BBC**  
BROWN BOVERI

cuisinière électrique 4 plaques, grill, broche, four autonettoyant, etc.

Livraison gratuite  
Garantie  
Service après-vente

**1290.-**

A vendre bahut fin XVII<sup>e</sup> expertisé. Au plus offrant.  
Tél. (038) 51 31 56.

**DETTES**  
VITE RÉSOUES  
pour une entrevue chez vous sans engagement  
Tél. 021/95 11 50  
ARRANGEMENTS FINANCIERS S.A. 1510 MOUDON

Rhumatismes et douleurs de tout genre

**ironin** le soulagement rapide.

Bien toléré. Dans les pharmacies et drogueries 20 comprimés Fr. 2.90

**Prix dérisoires!**  
Garages démontables, dès Fr. 1980.-  
Garages en béton armé, Fr. 3980.-  
Pavillons de jardin, dès Fr. 795.-  
Portes basculantes, div. dim. Fr. 298.-  
Portes diverses, dès Fr. 198.-  
Bacs à fleurs en béton, 280 cm, Fr. 375.-  
Halles, abris, portes industr., gouttières au prix d'usine - seulement peu de jours!  
Réservez tout de suite 021 37 37 12  
Exposition: Route Aloys-Fauquex 124 Uninform SA, 1018 Lausanne

**Elna: 45 fois championne du monde**  
Avant d'acheter une machine à coudre, venez assister à une **DÉMONSTRATION**  
Vous pouvez gagner 3 Elna et 3 Elnapress en participant au tirage au sort semestriel.

**M<sup>me</sup> M.-Th. Pitteloud, Saint-Honoré 2, Neuchâtel - Tél. (038) 25 58 93.**

**Mannequins**  
réglables, sur pied  
CENTRE DE COUTURE BERNINA  
**L. CARRARD**  
Epancheurs 9 Neuchâtel

**Maurice SAUSER**  
Meubles de magasin  
Ebénisterie  
Menuiserie  
Neuchâtel  
Ecluse 17  
Tél. 25 22 65

**ALU l'unique protection durable contre la rouille, avec 5 ans de garantie**

**ALU du Dr. Riehm.** la première protection durable contre la rouille, brevetée avec composants métalliques, pour voitures neuves et d'occasion. ALU présente la meilleure protection durable contre les chocs de pierres, et ses particules de métal se recouvrent de la même manière que les écailles d'un poisson. **Contrairement aux produits de la concurrence, tout est compris dans le prix du PREMIER ET UNIQUE traitement:** traitement et protection du châssis - traitement et protection des corps creux de la carrosserie - quatre inspections et améliorations gratuites - GARANTIE D'USINE DE 5 ANS pour toutes les voitures neuves jusqu'à 8 mois. Selon les clauses du contrat, la garantie porte sur les trous occasionnés par la rouille, soit sur le châssis, soit dans les corps creux de la carrosserie, pour autant que ces parties aient été traitées à l'ALU. Des tests renommés ont prouvé l'excellente action stop-rouille aussi sur des véhicules déjà rouillés.

**Reposez-vous aussi sur ALU du Dr. Riehm, car un châssis ALU ne rouille plus.**  
Agence générale pour la Suisse: **Auto SA Lucerne**, 6002 Lucerne, Tél. 041-44 31 50

**MÉFIEZ-VOUS DES CONTREFAÇONS, car il n'existe qu'un ALU, celui du Dr. Riehm.**  
Pour le traitement ALU, adressez-vous à votre garagiste ou aux spécialistes ci-dessous:

NEUCHÂTEL: 2012 Auvernier: Garage E.-A. Simonet, 15, La Roche, (038) 31 10 10. 2300 La Chaux-de-Fonds: Garage des Montagnes, 107, av. Léopold-Robert, (039) 23 64 44. 2117 La Côte-aux-Fées: Garage Willy Brugger, (038) 65 12 52. 2416 Les Brenets: Station du Doubs, M. Curti, (039) 32 16 16. 2316 Les Ponts-de-Martel: Garage de la Prairie, M. R. Robert, (039) 37 16 22. 2523 Lignières: Garage Robert Humbert-Droz, (038) 51 25 93. 2000 Neuchâtel: Garage Elite, M. E. Knecht, (038) 25 05 61. 2000 Neuchâtel: Garage des Poudrières, M. Miccio, (038) 24 45 44. 2034 Peséux: Garage du Tréfle, M. J.-C. Furrer, rue de Neuchâtel, (038) 31 47 55. 2024 Saint-Aubin: Garage Perret, (038) 55 13 52. 2123 St-Sulpice: Garage Burri, (038) 61 37 73.

**Concessionnaire pour la SUISSE ROMANDE:**  
**ANDRÉ PIPOZ - 1706 FRIBOURG - Tél. (037) 26 23 75**

**Prêts sans caution**

**Procrédit**

Comme particulier vous recevez de suite un prêt personnel pas de formalités discrétion absolue

Aucune demande de renseignements à l'employeur, régie, etc.

Je désire Fr.  
Nom ..... Prénom .....  
Rue ..... No .....  
NP/Lieu .....

A retourner aujourd'hui à:  
**Banque Procrédit**  
2001 Neuchâtel, Avenue Rousseau 5  
Tél. 038-24 63 63  
920'000 prêts versés à ce jour

**CHERCHER LE MOT CACHÉ**

S	U	L	U	M	U	T	L	E	S	I	O	N	A	V
S	I	A	L	A	P	E	Q	A	P	I	L	O	R	I
V	E	R	S	O	H	U	N	U	S	S	I	L	U	A
D	U	R	E	E	I	I	P	I	I	V	B	O	I	S
C	Y	B	L	N	L	O	A	A	M	L	E	V	I	E
P	R	D	I	O	M	V	B	N	S	S	L	G	O	O
E	E	N	S	P	O	M	O	U	F	T	A	A	A	A
R	E	Z	E	N	U	T	B	I	A	D	P	J	N	S
E	H	S	A	R	E	E	L	F	E	H	O	O	E	S
M	R	A	U	M	R	M	I	U	L	U	R	N	T	U
R	E	B	P	E	O	A	O	O	X	B	A	E	N	B
E	M	A	P	S	U	R	X	T	E	N	D	D	O	I
L	O	N	L	R	O	O	A	R	Q	R	A	I	M	N
A	R	J	U	I	D	T	U	A	A	I	M	G	M	
P	A	O	S	K	I	F	E	P	O	Z	M	A	E	O

Pour trouver le mot caché, rayez dans la grille les mots de la liste en commençant par les plus longs. Il vous restera alors sept lettres avec lesquelles vous formerez le nom d'un fleuve de Guyane. Dans la grille, les mots peuvent être lus horizontalement, verticalement ou diagonalement, de droite à gauche ou de gauche à droite, de haut en bas ou de bas en haut.

Aulis - Amide - Bois - Banjo - Drap - Dure - Daim - Ebre - Egmont - Eton - Film - Jasmin - Jouxta - Lui - Le Helder - Las Vegas - Norbert - Nova - Nil - Oued - Omnibus - Os - Palerme - Pompe - Pilori - Palais - Pô - Plus - Phlox - Quinine - Quillan - Rif - Rémore - Rébus - Rumba - Rhapsode - Raz - Sénanque - Tumulus - Toueuse - Tafia - Vanoise - Verso - Vie - Zamora.  
(Solution en page 25)

ACTUALITÉ SUISSE ET ROMANDE

SUITE Le budget de la Confédération

En ce qui concerne la défense nationale il faut dire que la régression des dépenses consacrées à la défense militaire est de 1% (le budget de 1976 ayant été « enrichi » de crédits visant à stimuler l'activité économique).

LA MOINS-VALUE DES RECETTES

Les recettes pour 1977, évaluées à 14,2 milliards — soit 250 millions de moins qu'au budget 1976 — ne couvriront que d'environ 88% les dépenses totales.

Le produit des impôts sur le revenu et la fortune est évalué à 5,3 milliards, dont 3,2 milliards pour l'impôt de défen-

se nationale (impôt fédéral direct), ce qui représente un recul de 60 millions par rapport au budget de 1976.

Ses recettes sont évaluées à 3,9 milliards pour 1977, soit 350 millions de moins qu'au budget de 1976.

Le recul est évalué à 11% pour cette année. Il est patent que la consommation privée soumise à l'impôt a fléchi dans une proportion inhabituelle.

Quant aux moins-values douanières résultant de l'accord de libre-échange conclu avec la CEE, elles sont évaluées à un peu plus d'un demi-milliard.

L'important excédent de dépenses du budget financier se répercute sur le résultat du budget général qui, composé du budget financier et du budget des variations de la fortune, se solda par un déficit de 2,2 milliards.

Les besoins de trésorerie, qui comprennent les besoins financiers des CFF et des PTT non compris dans les comp-

tes de la Confédération, sont encore plus élevés que le déficit du budget. Ils sont en grande partie couverts par un recours au marché public des émissions, par descriptions et au besoin par des crédits bancaires.

LA DÉCLARATION CHEVALLAZ

BERNE (ATS). — Etant donné l'opposition unanime des cantons à la réduction de 20% de leurs parts aux ressources de la Confédération, le département fédéral des finances prépare actuellement, avec l'assentiment des cantons, un projet de réduction des subventions fédérales pour un montant équivalent (soit 260 millions de francs).

« Je n'hésite pas à déclarer que l'exercice de compression des dépenses ne peut être poussé plus loin sans une réduction substantielle des investissements et sans porter atteinte aux prestations sociales de la Confédération comme à sa capacité de défense », a encore déclaré le gardien des finances fédérales.

Les besoins de trésorerie, qui comprennent les besoins financiers des CFF et des PTT non compris dans les comp-

Les décisions d'aujourd'hui

D'un correspondant à Berne : En définitive, tout n'est pas joué, du point de vue de l'exécutif, à l'issue de la conférence de presse donnée mardi matin par le conseiller fédéral Georges-André Chevallaz, chef du département des finances et des douanes.

« La question est de savoir où doit être retirée une somme de quelque 260 millions, dont quoiqu'il en soit, d'ailleurs, les cantons feront les frais. Selon les premières décisions du

collège exécutif, l'opération devait consister à réduire d'un cinquième la quote-part des recettes fédérales qui est rattachée aux cantons.

Quoi qu'il en soit, il sera intéressant de connaître la décision que prendra le Conseil fédéral, et aussi la réaction des Chambres aux propositions de l'exécutif, lors des débats sur le budget, durant la session de décembre.

Revendications de l'Union des paysans

LAUSANNE (CRIA). — En automne 1975, l'Union suisse des paysans a voulu contribuer à la stabilisation des prix, en renonçant à demander une revalorisation générale.

« Il faut non seulement introduire le versement des contributions à la mise en alpage des vaches, mesure déjà promise, mais encore procéder immédiatement à la consultation des intéressés en ce qui concerne le projet de subside par unité

de surface, qui seraient alloués en région de montagne et dans la zone préalpine des collines.

Pour l'USP, le niveau effectif des prix doit être relevé de façon linéaire de cinq pour cent, ce qui comblerait la différence entre la rétribution équitable et le revenu du travail.

Le chef du département fédéral de l'économie publique a été prié d'examiner les diverses demandes d'amélioration du revenu agricole présentées par l'Union suisse des paysans, laquelle déclare qu'il importe de les satisfaire pour le 1er janvier 1977.

L'affaire Jeanmaire devant la commission de gestion

BERNE (ATS). — La commission de gestion du Conseil national a inscrit l'affaire Jeanmaire à l'ordre du jour de sa prochaine séance prévue pour le 12 novembre.

Une enquête parlementaire a été demandée de plusieurs côtés. A cet effet, il faudrait instituer une commission d'enquête, ce qui est possible, selon la loi sur les rapports entre les Conseils, « si des faits d'une grande portée survenant dans l'administration fédérale commandent que l'Assemblée

fédérale clarifie de façon particulière la situation ». Une telle commission est créée par un arrêté fédéral simple qui détermine son mandat.

Augmentation des tarifs CFF dès mercredi

BERNE (ATS). — Dès mercredi tous les usagers des CFF paieront en moyenne 10% de plus leur billet.

de 4%, celles des billets aller et retour de l'ordre de 12%. La réduction des billets aller et retour a été supprimée pour les trajets de moins de 20 km.

Ces adaptations tarifaires avaient déjà été préparées en 1975 mais leur application avait été retardée.

Le département fédéral des transports et des communications et de l'énergie, ces augmentations se sont révélées nécessaires en raison de la situation financière déficitaire des CFF.

Lutte contre le chômage: le « modèle bernois » intéresse les autres villes

BERNE (ATS). — Le « travail de pionnier » réalisé en ville de Berne et dans la région en vue de lutter contre le chômage a trouvé un écho certain dans toute la Suisse.

bles des différents offices, ont présenté un « bilan provisoire » de leurs activités. Il en ressort que, malgré toutes les expériences positives, « les dispositions prises à court terme devraient être remplacées par une politique de formation bien définie ».

« La « peur des bureaux » manifestée par de nombreux chômeurs, a par exemple, créé quelques problèmes aux initiateurs de la lutte contre le chômage.

entre représentants de différents corps de métier et entre personnes de degrés culturels différents n'ont enfin pu être détectées suffisamment tôt pour permettre de les réduire.

Depuis la création des services « récession-chômage » il y a cinq mois, 1200 chômeurs de Berne et des environs s'y sont annoncés. Les offices ont offert 2100 consultations, tandis que l'office central de renseignements par téléphone a enregistré 450 appels de chômeurs.

Tunnel de la Furka travaux de la commission

BERNE (ATS). — La commission du Conseil national chargée des délibérations préliminaires concernant le crédit supplémentaire pour la construction d'un tunnel ferroviaire de base d'Oberwald à Realp a siégé à Berne lundi, sous la présidence du conseiller national Hans-Peter Fischer (TG) et en présence du conseiller fédéral Willi Ritschard, ainsi que de représentants de l'administration et de divers experts.

BERNE (ATS). — Mardi vers 10 heures, un hélicoptère de l'armée, de type « alouette 2 » qui faisait un exercice dans la région du Gothard, a eu un accident, indique le service de presse du département militaire fédéral.

L'accident s'est produit lors d'un cours de transition sur hélicoptère. L'appareil a fait une chute à 9 heures 50, près de la cabane « Hufi » dans la vallée du Maderan dans le canton d'Uri.

Une enquête militaire est en cours.

Accident d'un hélicoptère militaire dans la région du Gothard

M. Schmidt en visite non officielle en Suisse romande

GENÈVE, LAUSANNE (ATS-DPA). — Le chancelier ouest-allemand Helmut Schmidt séjourne depuis lundi soir en Suisse romande, sur les bords du lac Léman, où il a l'intention de se reposer et de travailler à sa prochaine déclaration gouvernementale.

Oscar Kokoschka, le célèbre peintre expressionniste, est établi à Villeneuve depuis 1953. Il a fêté récemment son 90me anniversaire.

VAUD - VAUD - VAUD

Lausanne: réquisitoire au procès d'un criminel en col blanc...

De notre correspondant :

« L'argent n'a pas d'odeur », a-t-on coutume de dire en évoquant les mannes de l'empereur Vespasien. Pourtant, hier matin, devant le Tribunal criminel de Lausanne, jugeant l'agent immobilier Henri G., l'argent a, oh ! un court instant, une odeur d'encens avec l'audition de la sœur supérieure du couvent des carmélites de Montbéliard.

« Ma sœur, lui a dit le président Grignoli, nous n'avons pas pour habitude de citer les religieux en tribunal. Cependant, votre présence nous a paru indispensable. » Et sœur Elisabeth de raconter comment, sur la recommandation de Mgr Charrière, elle s'était adressée à l'accusé pour lui demander de trouver, en Suisse, de préférence dans le canton de Vaud, un terrain pour édifier un couvent.

Toujours est-il que G. rembourse sur ces pièces 50.000 francs suisses. Selon la comptabilité de l'accusé, il aurait remboursé au Carmel de Montbéliard deux fois 50.000 francs suisses.

baptisée « Pré fleur, Fiorival et le Souvenir », un docteur a perdu un million et des poussières représentant 660.000 francs.

Un an par million dilapidé à Evian et à Divonne, soit 10 ans de réclusion, 10.000 francs d'amende, 50 ans d'interdiction de pratiquer le métier de courtier et 10 ans d'incapacité d'exercer une charge ou une fonction plus les frais de la cause, telle la peine requise hier par le procureur général du canton de Vaud.

Dix millions en 12 ans souligne M. Heim, cela représente plus de 2500 francs par jour pour nourrir la passion dévorante qui domine l'accusé, avec des hypothèses trompeuses de se refaire et d'en sortir, et ce jusqu'au début de 1975 où,

après avoir envisagé le suicide, G. se constitue prisonnier. Sur le plan salariale, on ne peut pas dire que l'accusé fut désavantagé puisqu'il se faisait 200.000 francs par an en moyenne.

Signalons que l'expertise psychiatrique qui considère G. comme une personnalité atteinte de narcissisme et mégalomane, lui attribue une responsabilité pénale diminuée.

Les conseils des parties civiles, l'Office des faillites qui représente les 181 créanciers de la masse qui perdent ensemble 5 millions dont ils ne retrouveront que 20%, l'associé de G. qui a tout perdu et qui doit encore un million, et la Banque vaudoise de crédit qui n'a pas porté plainte, se sont bornés à faire enregistrer par la Cour leurs conclusions civiles.

Attaque à main armée manquée à Aigle

AIGLE (ATS). — Mardi vers 10 h 25, une attaque à main armée a été commise à l'agence de la Banque vaudoise de crédit, à Aigle. Un individu, armé d'un pistolet, s'est présenté au guichet en exigeant de l'argent, mais il a été décontenancé par un client, qui lui a écarté la main tenant l'arme.

Le signalement des bandits est le suivant: 25-30 ans, 180 cm environ, cheveux noirs, barbe avec bouc pointu, type arabe.

Tout renseignement peut être communiqué à la police cantonale vaudoise, à Lausanne, tél. (021) 20 27 11, ou au poste de police le plus proche.

M. Chevallaz à Montreux: les pays riches doivent accepter des sacrifices

MONTREUX (ATS). — Dans un discours qu'il a prononcé mardi soir à Montreux devant le colloque arabo-européen sur la coopération économique, le conseiller fédéral, Georges-André Chevallaz a affirmé que les pays riches devaient accepter les sacrifices indispensables au réaménagement des relations économiques internationales.

« La Suisse apporte tout son soutien et attache une grande importance à la conférence nord-sud, le chef du département fédéral des finances et des douanes a déclaré que cette conférence ne pouvait instaurer un nouvel ordre économique en quelques mois, comme certains le souhaitent. »

Le chef du département fédéral des finances et des douanes d'autre part expliqué que les autorités suisses avaient accueilli avec faveur l'organisation à Montreux d'un colloque réunissant des dirigeants d'entreprises arabes et européennes.

CLAIRVUE NEUCHÂTEL Portes-Rouges 149, tél. (038) 257909 Bassin 8, tél. (038) 240722 Maîtres opticiens 10 opticiens spécialisés

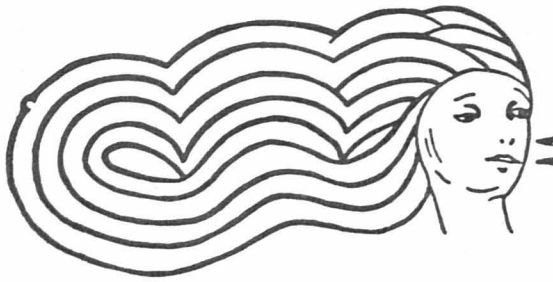

Conseils  
Beauté  
Esthétique du corps  
Santé  
Cuisine

pour vous madame

# Les modes passent... et la lingerie demeure



Un saut du lit tout en ampleur.



Une chemise de nuit avec un beau décolleté!

*Les modes passent et la lingerie demeure. Traditionnelle ou sophistiquée, elle s'adapte, se modifie au gré de la mode.*

*Elle est particulièrement favorisée cet hiver avec le retour à une mode plus ample permettant à nouveau le port des*



**Les nouveaux ensembles de ski sont arrivés**

Saint-Honoré 8 Tél. 25 33 31

*combinaisons. Il faut également reconnaître que dès le premier frisson le petit dessous, si mince soit-il, est le bienvenu. Beaucoup de dentelles, en incrustations ou applications, mais également des matières chaudes en prévision d'un hiver froid: mohair, laine des Pyrénées, tricot, molleton, maille, etc. Pour bien apprécier les dessous, il faut les porter sans aucune gêne, ne pas les sentir en quelque sorte. Ils doivent donc être parfaitement coupés et souples, ce qui n'exclut pas pour autant une touche de fantaisie.*

**LES SOUTIENS-GORGE**

*Les formes ne varient guère. Les armatures et baleines disparaissent pratiquement pour laisser la place à des modèles jeunes, confortables et élégants.*

*En général vous trouverez dans tous les modèles les slips assortis. Réalisés dans le même tissu que le soutien-gorge, le fond sera doublé en coton.*

**LES COMBINAISONS**

*C'est l'amorce du grand retour. Un peu mises à l'écart depuis quelques années, l'annonce du froid et puis aussi une coupe différente des vêtements, permet aux combinaisons de revenir. Fines, élégantes, très féminines, elles sont réalisées en satin, maille, coton, matière synthétique. Beaucoup de jours et surtout d'incrustations de dentelles, des découpes et bordures de dentelles au bas en font des modèles raffinés auxquels il est impossible de renoncer à l'achat.*

**POUR LA NUIT**

*- Il semble que la nuit aussi nous ayons furieusement envie d'être féminines à l'excès. Petit recul du pyjama au profit des chemises de nuit. Longues, à manches pour les plus frileuses, elles sont en coton, matière synthétique, maille, tissu satiné, crêpe... Garnies de dentelles à l'encolure et aux emmanchures, volants à l'empiecement et au bas, manches longues larges ou resserrées par un poignet au volant élastique, sans manches à fines bretelles ouvragées, empiecement matelassé ou drapé, petit col bordé de dentelle, enco-*

*lure bateau, ronde ou carrée, des smocks, des broderies de couleur style « indien », elles sont toutes plus ravissantes les unes que les autres, très vaporisées et « frou-frouantes ».*

*Pour celles qui demeurent fidèles aux pyjamas: des modèles sobres style « Mao » en satin, coton imprimé, jersey chaud.*

**LES PIEDS AU CHAUD**



Pour garçons et filles, de hautes bottes en cuir véritable avec doublure chaude et légère, ainsi qu'une fermeture à glissière latérale. (Photo Bally)

## A chaque femme son parfum

Un parfum évoque souvent un souvenir précis, une rencontre, un lieu, une saison, une époque. Il existe une gamme infinie de parfums, légers et capiteux, fleuris ou boisés, tous destinés à vous charmer et à souligner votre personnalité. Discrets, naturels ou précieux, composés à partir d'essences rares ou de simples fleurs champêtres, ils font naître subtilement, autour de vous, un rêve parfumé. Il en est qui évoquent de lointains pays, des visions orientales, d'autres les paysages familiers des campagnes.

Ils font resurgir de notre mémoire des odeurs oubliées, celles du chèvrefeuille ou du narcissis par exemple; ils nous font découvrir des senteurs étranges et mystérieuses, inhabituelles. Certains fleurissent l'exotisme, arrivant parfois de lointaines contrées. Le patchouli se récolte aux Indes, la rose est bulgare et le musc est extrait d'un chevreuil asiatique.

**DIFFÉRENTS PARFUMS**

Ce n'est pas être exagérément sophistiqué que de se préoccuper du choix d'un parfum, complément indispensable d'une élégance raffinée ou naturelle. Chaque femme saura découvrir un parfum qui s'accorde harmonieusement avec sa personnalité, ses goûts, son caractère, son style de vie. Les parfums ne sont plus seulement destinés aux femmes frivoles et oisives, à celles qui rêvent de fraise, bijoux, strass et soirées mondaines. Des parfums jeunes et frais ont été créés à l'intention des

femmes émancipées, modernes, dynamiques et actives. Celles qui parmi vous adoptent un style de vie décontracté et naturel prendront pour critère la simplicité et la fraîcheur. Elles aimeront certains parfums qui cherchent à rappeler l'air vif de la campagne, le vert des fougères, la fraîcheur de la mousse ou l'éclat d'un torrent. Elles ajouteront ainsi à leur charme et à leur élégance une touche de poésie et de fantaisie.

Les femmes actives préféreront aux parfums traditionnels les parfums de toilette moins insistants que le véritable parfum mais plus présents que l'eau de toilette. Ils présentent l'avantage de posséder tout à la fois la profondeur de « l'extrait », la fraîcheur de l'eau de toilette.

Les femmes sportives choisiront des parfums frais et printaniers, légers et agréables à porter tant à l'intérieur qu'à l'extérieur. Elles seront séduites par les parfums composés d'extraits de plantes naturelles qui rappellent la vraie nature. Il en est qui marient harmonieusement des bouquets et des arômes aussi différents que le citron, la bergamote, la rose, le jasmin et la mousse de chêne. Ils reproduisent fidèlement la variété et la subtilité des nuances successives. Il en existe un grand choix parmi les plus frais, les plus authentiques, les plus chatoyants, et les plus irisés.

Les femmes sophistiquées, d'une élégance recherchée, choisiront des parfums capiteux, envoûtants, chargés de senteurs orientales. Elles aimeront des parfums composés d'extraits de bois précieux comme le cèdre ou le santal. Elles n'auront que l'embarras du choix parmi les grands classiques de la séduction.

**MAGIE DES PARFUMS**

S'il convient de découvrir le parfum qui souligne votre personnalité, vous pouvez néanmoins vous offrir quelque fantaisie et, l'espace d'une soirée, changer de style en changeant de parfum. De femme active et dynamique amusez-vous à devenir femme fatale et langoureuse; un parfum savamment choisi renforcera votre séduction en vous entourant d'une auréole de mystère.

Sachez également que certains parfums conviennent aux soirs de fête, d'autres aux déjeuners sur l'herbe, d'autres encore aux différentes saisons. N'oubliez pas que l'été des parfums trop lourds trop chargés sont difficiles à porter.

**GUERLAIN**

Teint éclatant de fraîcheur, yeux étranges et mystérieux, une bouche et des mains couleur de fleurs... c'est Pétunia, le nouveau maquillage imaginé par GUERLAIN.

Le teint: d'un beige ni trop clair ni trop foncé avec le fond de teint Elysmat « Mykonos ». Poudre « Ambrée ». Sur les pommettes Fard à joues Crème « Chaperon rouge », rose rouge.

Les yeux: maquillés de brun avec l'Ombre pour les paupières en poudre « Algue Brune ». Cils immenses grâce au Cilstar « Brun ».

**KINDLER**  
Rue de l'Hôpital 9 - NEUCHÂTEL

## Pas de médicament au moindre bobo

Un homme qui a beaucoup réfléchi sur ce qu'est la santé a écrit récemment: « Il est parfaitement normal de ne pas se sentir tout à fait bien... »

En d'autres termes, notre corps – et notre moral – doivent chaque jour supporter les petits désagréments que nous causent les faiblesses de notre organisme et notre mode de vie.

Il suffit parfois de se coucher un instant pour soulager un léger mal de tête (pour autant qu'il ne survienne pas régulièrement). Un simple verre d'eau sucrée ou de lait nous aidera peut-être à nous endormir. Ne diminuons pas notre résistance naturelle en prenant un médicament à la moindre indisposition!



**Institut de beauté JUVENA**  
Rue du Seyon 12 - Neuchâtel - Tél. (038) 25 84 21  
Soins esthétiques du visage et du corps  
Épilation électrique - Manucure soignée - Beauté des pieds  
Traitements du buste - Bronzage intégral.  
R. ROUJOUX - Esthéticienne de direction  
Membre de la FREC et CIDESCO

## Une nourriture équilibrée pour conserver une bonne santé

Garder la ligne, rester sveltes et élégante, tel est l'éternel souci de bien des femmes. De nos jours la vogue est aux silhouettes minces, voire excessivement maigres, et ce n'est parfois qu'au prix d'incessantes privations que s'acquiert ce style longiline imposé par la mode. Ainsi bien des adolescentes ont suivi des régimes fantaisistes qui, s'ils leur ont fait perdre quelques bourrelets disgracieux, ont par la même occasion affaibli leur organisme et compromis sérieusement leur équilibre nerveux. D'autres, désireuses de prendre quelques kilos, ont commis l'excès inverse; le foie, l'intestin ont singulièrement pâti d'un régime trop riche. Atout indispensable de votre beauté, une alimentation saine et équilibrée est également nécessaire pour vous forger une belle et solide santé. Aussi pour concilier charme et résistance, vous faudra-t-il respecter quelques règles élémentaires de diététique, veiller à composer des menus sains, variés et attrayants.

La diététique est devenue une véritable science. Elle étudie les propriétés des aliments, détermine la teneur en vitamines et la valeur énergétique de chacun d'eux. Il serait bon de vous souvenir de quelques règles essentielles au bon fonctionnement de votre organisme. C'est ainsi qu'il est conseillé de prendre ses repas à des heures régulières, de veiller à une bonne répartition de l'alimentation au cours de la journée. Il est préférable de ne pas manger entre les repas. Celles qui ont tendance à ne pas respecter ce principe doivent savoir que les gâteaux ou les bonbons grignotés au cours de la journée pèsent lourd dans la balance des calories.

**TROIS REPAS**

L'alimentation idéale se compose de trois repas par jour. Peut-être avez-vous tendance à négliger le petit déjeuner, faute de temps? C'est là une erreur à ne pas commettre. Ce premier repas, qui interrompe le jeûne de la nuit, doit vous apporter l'énergie dont vous avez besoin pour accomplir vos activités quotidiennes. Le menu recommandé pour le déjeuner se compose d'un hors-d'œuvre, de viandes, d'œufs ou de poisson, de légumes et de fruits tout en évitant de consommer trop de pain.  
Le soir le repas sera léger; évitez les

viandes en sauce, les plats lourds à digérer, votre sommeil en sera d'autant plus paisible et réparateur. Si vous estimez nécessaire de suivre un régime faites en sorte que cela ne devienne jamais une corvée. Maigrir ne signifie pas forcément sacrifier un repas sur deux ou s'imposer une discipline draconienne. Il n'y a pas non plus de poids idéal. Le meilleur régime sera celui qui vous permettra d'être alerte et résistante. En aucune manière un régime ne doit fatiguer l'organisme, ni le priver d'aliments indispensables à son bon fonctionnement.

Une bonne alimentation ne doit être ni trop riche ni trop pauvre. Il vous faut pour cela surveiller les calories que vous apportent les aliments. Chaque jour un individu en brûle 2400 en moyenne. Pour maigrir 1000 à 2000 calories suffisent. Il serait plus facile, pour composer vos menus, de vous rapporter à un tableau des calories.

**LES VITAMINES**

Ne sacrifiez en aucun cas les vitamines de votre alimentation. Elles sont indispensables à votre santé et à l'éclat de votre peau. Cinq vitamines sont parmi les plus importantes.

La vitamine A: ses bienfaits sont nombreux. Elle fortifie les ongles, rend le teint lumineux et la peau douce. Vous la trouverez dans les légumes tels que la carotte, l'endive, les haricots verts et les petits pois; dans le foie de porc et les rognons de mouton pour les viandes. Parmi les fruits, pêches, prunes et abricots sont riches en vitamine A. Il en est de même pour le beurre, la margarine, le fromage, les œufs, le lait.

La vitamine B chasse la mélancolie, la fatigue, la nervosité et les douleurs des jambes. Elle est particulièrement recommandée comme traitement des peaux grasses. Vous la trouverez dans les légumes secs, les champignons, dans la viande de bœuf, les rognons de veau, le porc, la cervelle; dans les fruits tels que la banane, les figues, les raisins secs, les dattes; également dans le pain complet, la farine de maïs, le fromage, le miel et le lait.

La vitamine C est peut-être la plus connue; c'est celle que nous prenons quand nous sommes fatigués. Ses vertus sont nombreuses. Elle permet d'être toujours en forme, d'avoir le teint frais, les dents saines, des cheveux solides et de

la souplesse. De très nombreux légumes en contiennent, parmi eux: le concombre, le cresson, l'aubergine, l'asperge, l'artichaut, le chou, le fenouil, les haricots verts, le navet, l'ail et les pommes de terre. Parmi les viandes, le foie de mouton et le poulet en sont particulièrement riches. Parmi les fruits, nous pouvons citer: le raisin, la pomme, l'orange, les fraises, les cerises, le melon les citrons. Détail peut-être moins connu les huîtres également contiennent de la vitamine C.

La vitamine D est excellente pour fortifier les dents et les os. A cet effet la cervelle, le foie, les ris de veau et le lard sont particulièrement recommandés, ainsi que les jaunes d'œufs, le lait, les sardines, le thon et la morue fraîche.

Enfin la dernière, la vitamine E, conseillée pour la musculature et le bon état de la peau. La laitue est très riche en vitamine E, ainsi que le foie de veau, les amandes, l'huile d'arachide, le germe de blé et l'huile d'olive.

En règle générale n'oubliez pas qu'il est conseillé de manger des légumes verts chaque jour. Ils contiennent de la cellulose; c'est elle qui assure le bon fonctionnement de l'intestin. Vous pouvez les faire cuire ou les consommer crus.

**LES JUS DE LÉGUMES**

Les jus de légumes sont également excellents pour la santé et l'éclat du teint. Vous absorberez grâce à eux toute une gamme de vitamines, de sels minéraux et d'oligo-éléments.

Un dernier conseil: pour assurer un bon fonctionnement des reins, buvez au moins un litre de liquide par jour, de préférence entre les repas. Il est tout indiqué pour les reins, le foie et l'intestin de boire chaque matin, à jeun, un grand verre d'eau minérale.

## Entretien facile de la maison

Bien des maîtresses de maison souhaiteraient ne plus sacrifier leurs rares instants de loisir aux travaux ménagers. Laver, cirer, dépoussiérer, autant de corvées fastidieuses qui mettent vos nerfs et votre énergie à rude épreuve.

Vous êtes peut-être de celles qui ont définitivement relégué les problèmes d'ordre ménager au second plan, estimant que vous avez mieux à faire, néanmoins vous éprouvez parfois une vague sensation de culpabilité face au désordre qui s'installe et à la poussière qui s'accumule traîtreusement sur les meubles.

**UN PEU D'ORGANISATION**

Tout d'abord soyez résolument moderne, équipez-vous des appareils ménagers les plus indispensables: ils vous éviteront bien des moments de fatigue. Reléguez au fin fond des placards les traditionnels balais et chiffons. Il ne suffit plus de chasser la poussière quotidiennement: il faut la faire disparaître et seul un aspirateur s'en charge. N'oubliez pas d'en utiliser les divers accessoires: brosse pour tapis ou embout plat pour les sols. Ils vous permettront de faire un nettoyage rapide et plus méticuleux.

Pour dépoussiérer, vous commencerez par passer l'aspirateur sur les meubles et vous terminerez par le sol. Il est conseillé de procéder une fois par semaine à un dépoussiérage plus méthodique. Dépoussiérez cloisons et recoins, promenez l'aspirateur sous les meubles.

Pensez également, une ou deux fois par mois, à dépoussiérer les rideaux, cela vous épargnera un lavage sur deux. Chaque semaine, n'oubliez pas

d'aérer la literie et de dépoussiérer sommier et matelas.

Vous devez veiller de temps à autre à l'entretien des vêtements et de la penderie. La poussière et l'obscurité sont les deux alliés des parasites, principalement des mites. Avant qu'elles n'apparaissent et ne réduisent en dentelle vos draps et vos vêtements, mettez des boules antimites au fond des tiroirs ou vaporisez un insecticide dans le placard.

**PARQUETS ET MEUBLES LUISANTS**

Pour faire briller parquets et carreaux prenez soin d'aspirer au préalable toute la poussière afin que le sol soit bien net et bien lisse. Passez de la cire sur un parquet ou un carrelage mal nettoyé n'aurait comme résultat que de l'encrasser davantage. Cirer plus fréquemment les surfaces les plus salies, couloirs et lieux de passage. Un détail: vous pouvez laver à grande eau carreaux, parquets vitrés et dalles en plastique. Ne cirer pas trop sous les tapis et les carpettes et attendez, pour les poser à nouveau sur le parquet, que la cire soit bien sèche, bien lustrée, et ne risquez plus de tacher.

**UNE CUISINE NETTE**

Balayer, cirer, aspirer ne sont pas hélas! les seules corvées ménagères. La cuisine elle aussi vous astreint à des nettoyages fastidieux. La cuisinière tout d'abord: pour que le fou ou les brûleurs ne s'encrassent pas, utilisez des feuilles de papier aluminium comme protection. Il vous suffit de les jeter après chaque cuisson et votre cuisinière est propre.



**Vitasec** NETTOYAGE À SEC  
C'est plus sûr!  
Flandres 3... à deux pas du Marché et de la Place Pury  
(A Saint-Blaise: Grand-Rue 8)



**Prêt-à-porter de chez Couture**  
NEUCHÂTEL  
2, RUE SAINT-HONORÉ - TEL: 25 43 46

Pour élaborer et personnaliser vos régimes  
Pour résoudre vos problèmes alimentaires  
**MARIE-CLAUDE HUBERT**  
DIÉTÉTICIENNE DIPLOMÉE  
reçoit sur rendez-vous, tél. 42 53 14  
chemin des Polonais 33  
2016 CORTAILLOD

football

Les championnats à l'étranger

Italie : coude à coude turinois

Il est des rivalités qui paraissent profitables. Tel semble être le cas de celle existant entre Turin et Juventus, qui redoublent d'ardeur pour éviter toute concession. Cette fois, la tâche la plus difficile appartenait à Juventus qui jouait « away ». Plus exactement à Foggia, où, jamais elle n'était parvenue à s'imposer. Mais, à l'exception de la saison 1973-1974, les visiteurs ne disposaient pas, lors de leur déplacement dans la cité des Pouilles, de Bettega auquel, actuellement, aucune défense ne résiste. L'ailier gauche, opportuniste à souhait, ne manqua pas l'occasion qui se présente à la 74<sup>me</sup> minute et ses camarades surent faire bonne garde durant un quart d'heure pour mettre fin à ce qui était en passe de devenir une tradition.

Si Turin disposait du soutien de son public face à Rome, il partait cependant avec un handicap indiscutable: les absences de deux de ses meilleurs éléments, Pecci et Claudio Sala (blessés). Mais, loin d'abattre la formation piémontaise, celles-ci eurent pour effet de décupler l'ardeur du champion dont le résultat (2-0) ne souffre aucun discussion. Ainsi, les deux chefs de file poursuivaient leur coude à coude et, à voir le comportement de leurs poursuivants, il n'est pas exclu qu'ils aient bientôt fait table rase. Pour l'instant, ils doivent encore compter avec Naples, dont la victoire acquise à Gênes n'est pas à dédaigner car les affaires avaient plutôt mal débuté pour les visiteurs qui étaient menés à la marque après cinq minutes déjà (but de Damiani). Une autre formation tente de se maintenir dans le sillage des meilleurs: Lazio, qui semble avoir retrouvé la verve qui lui fit défaut la saison passée et même son panache puisqu'il a renvoyé son visiteur,

Bologne, avec trois buts à son passif sans même lui avoir accordé la satisfaction de sauver l'honneur.

VÉRONE MALCHANCEUX

Pour sa part, Milan ne compte, lui aussi, que deux points de retard sur les premiers mais on n'est guère enclin à le porter aux nues. C'est à son gardien, Albertosi, qu'il dut, face à Fiorentina, de ne pas se retrouver avec un important passif au moment de la pause, et sa seconde mi-temps ne fut guère convaincante. Mais Rivera et ses camarades auront au moins connu la satisfaction de comptabiliser un point, ce qui ne fut pas le cas d'Inter, battu à Vérone (1-0). Héleno Herrera et Corso (ancien entraîneur et joueur du club milanais) ne furent pas enthousiasmés par la prestation des visiteurs qui durent jouer presque une heure à dix. On reparlera encore longtemps de la décision de l'arbitre car si Zigoni (Vérone), qui donna une giflette à Merlo, méritait cette sanction, on s'interroge encore sur ce qui motiva l'expulsion de ce dernier. La chance ne semblait d'ailleurs pas être du côté des visiteurs qui virent, par la suite, un tir de Pavone renvoyé par la latte.

FUTUR RELÉGUÉ ?

Puisque nous parlons d'expulsion, signalons celle de De Giorgis à Catanzaro. Nous n'irons pas jusqu'à dire qu'il faut rechercher là l'entière explication de la défaite de Sampdoria mais peut-être Zecchini aurait-il évité de concéder à six minutes de la fin le seul but de la partie (contre son camp), s'il avait pu compter alors sur l'aide de tous ses coéquipiers. Enfin, on citera la nette victoire de Pérouse à Cesena. Il est vrai que, contrairement aux autres saisons, le déplacement dans cette ville constituée, pour l'instant, une véritable aubaine. Si elle devait durer, il ne faudrait alors pas chercher plus loin le nom d'un des relégués... Ca

A voix basse

Vaut-il encore la peine de s'arrêter au procès de la relégation automatique, relégation voulue et tolérée par les clubs? Après tout, qu'ils en subissent eux-mêmes les conséquences, car le public, lui, a compris, qui rejette avec raison le rôle de poire que certains voudraient lui voir tenir. La preuve vient d'en être apportée deux fois de suite, à Lausanne, où le néo-promu, Bellinzona était en représentation, pour la coupe tout d'abord, pour le championnat ensuite. Trois mille spectateurs pour le premier match, deux mille pour le second. Question: comment un club peut-il tenir son budget avec d'aussi misérables rentrées d'argent? C'est impossible, d'où impossibilité d'acheter de nouveaux joueurs, d'où impossibilité de présenter de meilleurs spectacles. La raison viendra-t-elle avec la misère? DEDEL

En troisième ligue

Cortaillod I - Fleurier I 1-4 (0-1)

BUT: Jost. CORTAILLOD: Schick; Jost, Rusillon, Carnal, Solca; Guyenet, Ehrbar, Ducrest; Schreyer, Valazza (Büchi), Polese (Robert). Entraîneur: Jaccoctet. Cette rencontre opposant deux des principaux antagonistes de 3<sup>me</sup> ligue n'a pas tenu toutes ses promesses. En effet, les joueurs locaux n'ont pas été dans un bon jour et ils n'ont fait illusions que pendant un peu plus d'une mi-temps. Il est grand temps que chacun prenne ses responsabilités si l'on veut éviter de nouvelles déceptions. Les « Carcouilles » prennent exemple sur leur adversaire du jour, dont les principales qualités résident dans leur vitesse, leur engagement et leur volonté, trois éléments qui font défaut aux maîtres de céans. La victoire de Fleurier est logique et il ne fait aucun doute que cette équipe ira loin dans le présent championnat. C.R.

En France, Lyon fait impression

En France, l'Olympique lyonnais fait recette. On a dénombré vingt-huit mille spectateurs au stade Gerland... Entraîné par Aimé Jacquet, Lyon a fait grande impression devant Nantes. Serge Chiesa, très opportuniste et remuant, a signé les deux buts de la partie. Lyon a ainsi pris la tête avec un point d'avance sur Nantes et Bastia, qui n'a pu éviter la défaite à Sochaux.

n'a plus les moyens de le prouver à chacune de ses sorties. Bordeaux s'est incliné, dans la capitale, devant Paris Saint-Germain qui confirme son excellente santé. Nîmes et Nice se maintiennent péniblement dans les premiers rangs du classement.

BORUSSIA A TREMBLÉ

Le champion allemand, Borussia Mönchengladbach, a passé bien près de la défaite à Brunswick. Les trente-deux mille spectateurs ont cru, jusqu'à trois minutes de la fin, à la victoire d'Eintracht, qui menait par un but à zéro. C'était compter sans le coup de rein du Danois Simonsen, qui égalisa dans un silence de mort, alors que le public quittait déjà le stade! Borussia conserve deux points d'avance sur Eintracht Brunswick et trois sur Cologne, qui a nettement battu Saarbrück, par 5-1. Bayern de Munich s'est imposé à Brème par 3-2, grâce à deux « autogoals » des défenseurs de Werder...

automobilisme

Après le dramatique final du championnat du monde

L'Angleterre jubile — L'Autriche approuve Lauda

La victoire de James Hunt dans le championnat du monde des conducteurs a été accueillie avec un enthousiasme débordant par la presse britannique. «Vive le roi James I<sup>er</sup>» (Daily Mirror), «Le roi James l'emporte sur la pluie» (Daily Express), «James le grand maître» (Sun), «Un tonique opportun pour la course automobile» (Times), «M. James, le nouveau lord de formule un» (Financial Times). Tels étaient quelques-uns des titres des journaux.

Le « Times » estimait « qu'en remportant le championnat du monde dans des circonstances tellement dramatiques, James Hunt a non seulement fait honneur à son pays, mais aussi fourni un fortifiant opportun à la compétition automobile, à l'issue d'une saison particulièrement trouble ». Pour le « Daily Mirror », la victoire du coureur anglais « lui a enfin permis de se débarrasser de sa réputation de « playboy » qui l'a suivi pendant des années. Hunt, ajoutait le journal, « a su faire preuve de sang-froid malgré les terribles condi-

tions atmosphériques au circuit du Mont-Fuji ».

MORTELLEMENT DANGEREUX Sous le titre « Je ne devrais pas être champion », le « Daily Mail » publiait une déclaration de James Hunt dans laquelle il soulignait que « personne n'aurait pu demander aux 24 pilotes qui ont pris le départ de participer à cette course, car le circuit était mortellement dangereux ». Le « Daily Mail » ajoutait, dans un éditorial, que « par rapport au Grand prix du Japon, les autres courses automobiles ressemblaient à des courses de mulets ». Les spectateurs du Mont-Fuji, poursuivit-il, ont assisté « à l'un de ces duels inoubliables qui deviennent des légendes dans le monde du sport. James Hunt a réalisé une magnifique exploit en remportant le championnat devant un adversaire aussi formidable que Niki Lauda ».

Le « Daily Express » estimait, quant à lui, que le « résultat du Grand prix du Japon constitue une merveilleuse publicité pour l'industrie automobile britannique, car les quatre premières voitures à franchir la ligne d'arrivée étaient « made in Britain ». Pour la compétition de formule 1, écrivait de son côté le « Financial Times », « la saison qui vient de prendre fin a été

marquée par une certaine amertume, mais James Hunt a démontré, au Mont-Fuji, qu'il était parfaitement capable de remporter un championnat du monde ».

HOMMAGE À LAUDA

Par ailleurs, l'abandon volontaire de Niki Lauda suscitait des commentaires unanimes favorables de la presse autrichienne. Tous les journaux citaient la déclaration-clé du pilote autrichien, qui expliquait son abandon à Fuji par le fait qu'« il y a des choses plus importantes que le titre de champion du monde. La vie, par exemple. Je n'ai aucune envie de me suicider. Je me moque de ce que tout le monde peut maintenant penser de moi. Libre aux autres de se tuer. Pas moi. Je ne suis pas assez fou pour me lancer dans l'inconnu à 280 km/h », affirmait Lauda, en faisant allusion à l'épais brouillard qui couvrait la piste au moment du départ.

Loin de critiquer la décision de l'Autrichien, la presse viennoise s'attachait à lui trouver des explications d'ordre humain et elle transformait en vertu de ce que certains pourraient être tentés de prendre pour une réaction de peur, voire pour de la lâcheté. Pour le chroniqueur du quotidien d'information « Kurier », la « décision héroïque » de Lauda était « une protestation contre l'oppression et l'exploitation des coureurs, contre tout le système du sport automobile ».

Opinions

Les nombreuses compétitions internationales ont nivelé les valeurs

La super-équipe n'existe plus

En football qu'y a-t-il encore de vrai, à part le fric et les cartes bariolées? Toutes les expériences acquises au fil des ans deviennent sujettes à caution. Impossible de s'y fier sans crainte de désillusions. Ne parlons pas du jeu, atrophié toujours davantage, engendrant des résultats de hasard, se complaisant à détruire plutôt qu'à créer, semant la grogne parmi les joueurs trop entassés, déchirant les passions autour des terrains. Si cette triste évolution paraît admise ou supportée à contre-cœur, o combien! un autre domaine paraît avoir pris du retard. Tout d'esprit, c'est celui de la juste évaluation des valeurs.

A l'échelon national, nous avons connu la déconvenue norvégienne, équipe, parait-il, de ligue nationale B. Maintenant, on nous dit, en toutes lettres, que l'adversaire finlandais de Zurich, Palloseura Turku, vaut une première ligue! Affirmation plus qu'audacieuse, car il n'y a pas si longtemps, le brave Hussy et sa troupe perdaient à Kuopio, par un but à zéro.

QUESTIONNEZ LIVERPOOL...

Revises vos jugements; le danger guette partout. Qui est certain de s'imposer en Grèce, en Turquie, voire à Chypre, aujourd'hui? Ne posez pas la question à Liverpool, deuxième du championnat d'Angleterre et qui vient d'être battu, en Turquie, par Trabzonspor. Au reste, n'est-il pas révélateur que, sur les trente-deux matches européens de mercredi dernier, seuls quatre clubs soient rentrés vainqueurs de leur voyage?

Tirez-en les conclusions que vous voulez, ma religion est faite: le règne des tout gros et des tout petits est terminé. Il serait plutôt temps de comprendre que, l'avion ayant réduit les distances, les équipes sont confrontées à des ambiances inhabituelles de climat et de public. Il est des villes fichant le cafard, d'autres où l'hostilité est si marquée qu'elle vous coupe tous vos moyens. Il faudra des années et des années pour s'en accommoder. Jusque-là, mettez de la modestie dans vos valises... A. EDELMANN-MONTY

PLUS DE SUPER-ÉQUIPES

Qu'est-ce qu'une grande équipe et l'espèce existe-t-elle encore? Sur le plan international, y a-t-il encore et toujours de grandes nations? La question est posée sérieusement, et si elle l'est, c'est bien que le chambardement généralisé, authentifié par les résultats, a conduit vers des contestations toujours plus dures et probantes. En résumé, il est facile de constater que le nivellement, depuis que les différentes coupes européennes ont été créées, permet d'affirmer qu'il n'y a plus de super-équipes ou nations, mais qu'elles sont toutes à la portée des unes et des autres. Qui oserait, aujourd'hui, citer le nom de celle qui sera championne d'Europe ou du monde?

Football corporatif

Série B : Câbles se détache

Après sa défaite devant Police cantonale, Câbles devait affronter un de ses principaux rivaux, Electrona. Dans une rencontre de bonne facture, Câbles a battu son adversaire et se détache en tête de la série B. Riobar a, pour sa part, réalisé une bonne opération en battant Faël par un petit but d'écart. La victoire a souri au plus volontaire. Police cantonale met deux points dans son escarcelle face au modeste Appiani, ainsi que Voumard. Appiani a fait mieux que se défendre; il pourrait bien, à l'occasion, créer la surprise.

Résultats: Neuchâteloise assurances - Dubied 2-0; FAN-ICN - Magistri 5-3. Le classement ne subit pas de modification.

Résultats: Sporéta - Commune II 2-4; Migros - Métaux Précieux 2-0.

CLASSEMENT

1. Migros	3	3	0	0	12	1	6
2. Sporéta	3	2	0	1	8	6	4
3. Felco	3	1	2	0	10	7	3
4. Commune II	3	1	0	2	6	11	2
5. Mét. Pré.	3	0	1	2	5	8	1
6. Boulangers	3	0	1	2	3	11	1

C. D.

hockey sur terre

Juniors neuchâtelois champions d'automne

Par leur victoire de 4 à 0 face à Lausanne, les juniors A de Neuchâtel-Sports sont champions d'automne. Ils ont défendu victorieusement leur titre de l'année dernière, mais, au second tour, il leur faudra lutter sérieusement pour assurer leur place en finale.

En première ligue, Neuchâtel II a subi la loi d'Urania II, dimanche, sur le terrain du Chanet. Pourtant bien enmenés par Steiner, les jeunes Neuchâtelois auraient mérité le match nul. Une mésaventure sur un « corner » a permis aux Genevois d'empocher les deux points, à quelques minutes de la fin du match.

En ligue B, le match que Neuchâtel devait jouer à Genève a été renvoyé pour des raisons peu claires. Neuchâtel a déposé un protêt.

Résultats. - Juniors A: Neuchâtel - Lausanne 4-0; 1<sup>re</sup> ligue: Neuchâtel II - Urania II 1-2. P.-A. L.

sports - télégrammes

CYCLISME. - Roger de Vlaeminck sera de nouveau chef de file du groupe « Brooklyn », la saison prochaine. Il disposera pratiquement de la même équipe que cette année.

HALTÉROPHILIE. - Avec 120,5 kilos, le Japonais Koji Miki a établi un nouveau record du monde à l'arraché pour les poids coqs.

TENNIS. - Jimmy Connors, N° 1 mondial avec Bjorn Borg, participera, l'année prochaine, au championnat mondial WCT (sur courts couverts), dont Borg est le détenteur.

SPORTS MILITAIRES. - L'Argovien C. Blum a remporté la course de 100 km sur route avec le record de l'épreuve. Le Fribourgeois Portmann a terminé deuxième.

MARCHE. - Le titre national sur 100 km est revenu au postier genevois Michel Vallotton, qui précède le Zuricois Grob et le Valaisain Giroud.

AUTOMOBILISME. - Deuxième du Rallye d'Espagne, le Français Bernard Darniche est devenu champion d'Europe des rallyes, avec une Lancia-Stratos.

rugby

La Coupe «Give & Take» à Saint-Blaise

Après un bon départ (essai marqué à la 8<sup>me</sup> minute déjà), Neuchâtel n'a pas pu concrétiser sa supériorité, tant physique que technique. La mi-temps fut atteinte sur le résultat de 0-4, ce qui était de bon augure pour la seconde période de jeu. Mais les Veveysans, contre le courant de la partie, inscrivirent coup sur coup six points sur pénalités. Malgré sa domination territoriale, le quinze neuchâtelois se retrouve éliminé de la Coupe de Suisse. C'est la troisième année de suite que cette mésaventure leur arrive. Consolation pour ces derniers: ils pourront jouer la coupe de la Fédération, dans laquelle ils se sont distingués les années précédentes. D. H.

LAUSANNE

Samedi après-midi s'est déroulée, à Voëns, la coupe «Give & Take», 18 trous, strokeplay. Cette compétition a une formule un peu spéciale car chaque participant doit apporter un prix. A la fin de l'épreuve, le gagnant a le choix entre tous les prix qui lui sont offerts, et ainsi de suite. Voici les principaux résultats: 1. C.-A. Henrioud 70; 2. C. Schneiter 71; 3. F. Chopard 74; 4. F. Roethlisberger 75; 5. J. R. Gutmann 75.

Stade de la Maladière  
Samedi 30 octobre à 15 h 30  
**NEUCHÂTEL XAMAX LAUSANNE**  
Match d'ouverture à 13 h 15  
Location d'avance: Wagons-lits Cook Delley Sport-Service Stade de la Maladière  
Billet de loterie en vente avec le programme Fr. 1.50

tir

Championnat suisse au pistolet à Saint-Gall Position avantageuse pour les équipes romandes

Jamais encore les Romands n'avaient occupé des positions si avantageuses à la finale du championnat suisse de groupes au pistolet: la constatation s'impose. Et elle s'affirme, se confirme quand on suit de près l'évolution de la compétition. Tenez, dès le départ, les Romands mènent le bal puisque les Neuchâtelois de l'Infanterie ont remporté haut la main le quatrième tour principal, l'antichambre de la finale: pour eux, en effet, le résultat remarquable de 465 p. que personne n'a pu égaler puisque les seconds classés, les sous-officiers soleurois de Granges, n'ont obtenu que 461 p., à l'exemple des tireurs de Lucerne-ville. Mais ne nous arrêtons pas là: les policiers genevois ont pris la 4<sup>me</sup> rang, grâce à leurs 460 p., tandis que Martigny occupait la 6<sup>me</sup> et Sion le 9<sup>me</sup>, compte tenu de leurs résultats de 459 et 457 p. A ce moment-là de la course, les Romands s'inscrivaient à quatre parmi les neuf premiers, les pistolistes de La Chaux-de-Fonds étant malheureusement éliminés d'entrée de cause.

Victoire romande donc dans ce dernier tour principal, considéré aussi comme les huitièmes de finale de l'heure. Dans les quarts de finale, nouvelle victoire romande à l'actif de Martigny cette fois-ci, qui termine son pensum avec 468 p., avec 3 p. de plus que ses dauphins de Lucerne et de Zurich-ville, en net retour puisque classée 13<sup>me</sup> précédemment. Sion avance aussi de quelques degrés pour figurer en 5<sup>me</sup> position, alors que disparaissent de la compétition l'Infanterie neuchâteloise et la police genevoise, mais sans aucun complexe. Les Neuchâtelois ont dû malheureusement enregistrer deux résultats de 87 p. qui les ont privés d'un billet valable pour les demi-finales. En revanche, Claude Jeanneret, avec ses 94 p., Marcel Mermoud et Pierre Giroud, crédités de 93 et 92 p., se sont magnifiquement défendus. Les policiers genevois, leurs compagnons d'infortune du moment, ont obtenu des « cartons » variant tous entre 90 et 92 p., à une exception (de taille) près: l'un de ses leurs, et l'un des plus réguliers jusque-là, a dû se contenter de 85 p. en 10 balles, qui ont brisé net l'élan des hommes de Louis Beney.

CONSOLATION Ils ont cependant une fiche de consolation, celle de n'avoir perdu que deux points, parallèlement sur l'équipe de Zurich-Neumünster, hors de combat elle aussi, en dépit de la présence dans ses rangs de Fred Reusser, au résultat de 98 p., et de Alex Specker, le roi du Tir fédéral de Lausanne, arrivé tout de même à 95 p. Pour les Zuricois, deux passes de 85 et de 81 p. qui n'ont certes pas arrangé leurs affaires... Les pistolistes de Soleure-ville, partis à Saint-Gall avec Ludwig Hemauer, Heinz Ripstein et Hans Hänni, tous matheurs chevronnés, ont poursuivi la course pendant un tour encore avant d'abandonner sur un très modeste résultat de 447 points! Il y a des fois où rien ne va plus, c'est l'évidence même... L. N.

**hockey sur glace**

**Une soirée complète en championnat suisse de ligue B**

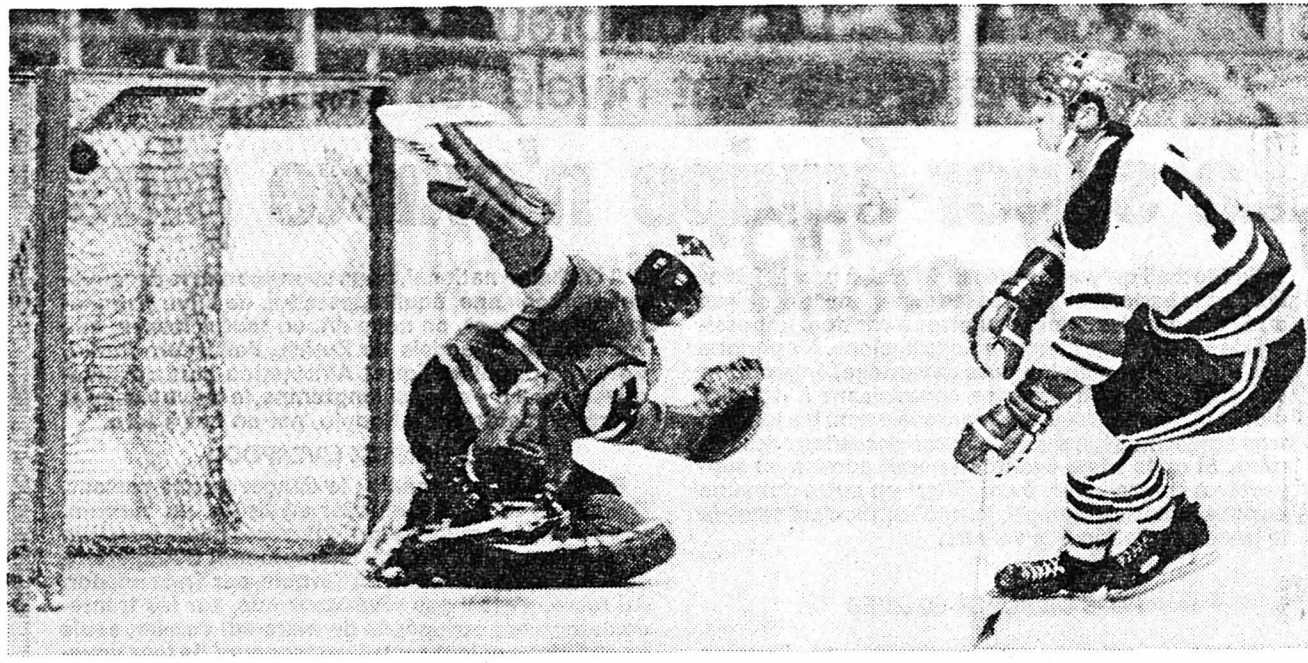

**BUT!** — Contre Rotblau Pelletier a marqué un but, mais a tout tenté pour donner la victoire à Fleurier. Hélas... (Archives)

**Fleurier rate le coche!**

ROTLAU - FLEURIER 8-6  
(3-1 2-3 3-2)

**MARQUEURS:** R. Schmid 7<sup>me</sup>; Messer 12<sup>me</sup>; Gaillard 17<sup>me</sup>; J.-Cl. Kohler 18<sup>me</sup>; Desforges 29<sup>me</sup>; Courvoisier 33<sup>me</sup>; Pflammer 36<sup>me</sup>; Courvoisier 37<sup>me</sup>; J.-Cl. Kohler 39<sup>me</sup>; D. Kohler 47<sup>me</sup>; P. Schmid 48<sup>me</sup>; Pelletier 49<sup>me</sup>; Cl. Domeniconi 53<sup>me</sup>; J.-Cl. Kohler 59<sup>me</sup>.

**ROTLAU:** Isenschmid; Nyffenegger, Pflammer; Riedo, Megert; P. Schmidt, R. Schmidt, Probst; D. Kohler, Perrenoud, J.-Cl. Kohler; Messer, Marti, Nadeau. Entraîneur: P. Schmidt.

**FLEURIER:** Schläefli; Cl. Domeniconi, Girard; Raymond, Grandjean; Desforges, Pelletier, Stuedler; Rippstein, Courvoisier, Jeannin; Gaillard, Kobler, Grismaitre. Entraîneur: Pelletier.

**ARBITRES:** MM. Niederhauser et Stauffer.

**NOTES:** patinoire de la Weyererhauserhaus. Glace bonne. 1000 spectateurs. Pénalités: trois fois deux minutes contre Rotblau; deux fois deux minutes contre Fleurier.

Détenteur de la lanterne rouge Rotblau cédait le rôle de favori à Fleurier. L'équipe de Pelletier s'accommodait fort bien de cet honneur puisque la première offensive du match était à son actif. Reymond, autoritaire dans le marquage, précis dans la relance, insufflait la confiance à tous ses partenaires. Pourtant, après douze minutes de jeu, Fleurier concédait déjà deux buts, la ligne des frères Schmidt et la rapidité de Messer eurent raison de Schläefli. Dans les rangs neuchâtelois, Courvoisier tenta l'exploit individuel pour combler cet handicap, mais c'est une action collective, ponctuée par Gaillard, qui s'avéra la meilleure formule afin de réduire la marque. Stimulé par cette réussite, les protégés de Pelletier se portèrent résolument à l'attaque et omirent de protéger leur gardien qui, complètement esoué à la 18<sup>me</sup> minute, capitula une troisième fois.

**D'UN RIEN**

Au cours du deuxième tiers-temps, les Neuchâtelois réussirent d'excellents mouvements d'ensemble et ramenèrent la marque à une plus juste proportion (5-4). A cette occasion, Desforges inscrit un fort joli but et prouva qu'il dispose d'une puissance de tir de bonne valeur.

Très animée l'ultime période débuta fort mal pour les Neuchâtelois qui, en l'espace d'une minute, concédèrent deux buts! Le profil d'une victoire s'amenuisait considérablement pour les visiteurs. Mais, Pelletier et Desforges, conjuguant leurs efforts à la mode canadienne, trouvèrent le chemin des filets de même que Claude Domeniconi. Tour à tour, Bernois et Neuchâtelois dominèrent le débat dans les dernières minutes de jeu. Jouant son va-tout, Fleurier sortit son gardien afin de tenter d'arracher une égalisation qui lui fut finalement refusée: le tir de Desforges passa à quelques centimètres au-dessus du but bernois!

Bien que concédant la totalité de l'enjeu à son adversaire, la troupe de Pelletier fournit une bonne performance face à une équipe qui mérite mieux que son classement. Clovis YERLI

**LIGUE B (OUEST)**

Genève Servette - Forward Morges 8-0 (1-0 4-0 3-0); Lausanne - Viège 9-4 (5-0 4-1 0-3); Rotblau - Fleurier 8-6 (3-1 2-3 3-2); Villars - Sion 5-3 (1-1 1-1 1-1).

**CLASSEMENT**

1. Lausanne	5	5	—	45	24	10	
2. Viège	5	4	—	1	28	24	8
3. Villars	5	2	1	2	29	24	5
4. Genève S.	5	1	2	2	25	19	4
5. Fleurier	5	1	2	2	26	30	4
6. Sion	5	1	1	3	13	20	3
7. Forward	5	1	1	3	21	32	3
8. Rotblau B	5	1	1	3	26	40	3

**LIGUE B (EST)**

Uzwil - Arosa 2-13 (0-7 0-4 2-2); Lucerne - Lugano 1-2 (0-1 1-0 0-1); Langenthal - Davos 4-5 (3-1 1-2 0-2); Olten - Zurich 4-8 (0-1 3-1 1-6).

**CLASSEMENT**

1. Zurich	5	5	—	25	15	10	
2. Arosa	5	4	—	1	41	12	8
3. Davos	5	4	—	1	25	18	8
4. Lugano	5	3	—	2	19	14	6
5. Olten	5	2	1	2	21	25	5
6. Lucerne	5	1	—	4	18	18	2
7. Langenthal	5	—	1	4	15	31	1
8. Uzwil	5	—	—	5	15	45	—

**Sur le front de la Ligue nationale professionnelle Flyers et Maple: deux favoris décevants**

Le championnat de la ligue nationale de hockey est bien lancé et l'on peut déjà en tirer quelques enseignements. Les Flyers de Philadelphie et les Maple Leafs de Toronto qui étaient considérés comme des favoris logiques dans leur groupe respectif, ont une peine infinie à quitter la cave du classement. Encore l'autre soir au Garden de la Ville-Reine, malgré le fait que le Torontois Lanny McDonald, une des vedettes de la récente coupe du Canada, ait établi un record d'équipe avec le truc du chapeau le plus rapide en réussissant cet exploit en 2 minutes et 54, les Flyers de Philadelphie sont venus de l'arrière et comment! Ils ont comblé un déficit de 4 buts et mérité un verdict nul de 5-5.

**DÉCEPTION**

McDonald a ouvert le pointage à la 8<sup>me</sup> minute lorsqu'il a glissé la rondelle sous le gardien Bernard Parent, une autre déception parmi les Flyers en ce début de saison. D'ailleurs, Parent fut banni de la joute en seconde période et Gary Iness l'a remplacé. Le deuxième filet de McDo-

nald est survenu une minute plus tard et le bouillant Lanny s'octroya le tour du chapeau en déviant habilement une passe de Darryl Sittler. Les Leafs n'allaient pas en rester là et un peu avant la fin de ce premier vingt, Valiquette leur a procuré un avantage de 4-0. Les Flyers se sont réveillés en seconde période et McLeisch a amorcé le retour en force des finalistes de la coupe Stanley en comptant son 3<sup>me</sup> but de la jeune campagne. Au troisième vingt, les 4 lignes d'attaque ont bourdonné sans cesse autour de Wayne Thomas et successivement Lonsberry, Holmgren (2 buts) et Barber ont trouvé la faille chez le cerbère torontois. Les Leafs ont sauvé la face et la partie nulle sur un lancer de McKinney qui a déjoué la surveillance de Iness, 60 secondes avant le coup de sirène final.

**ÉTONNANT**

Les Kings de Los Angeles, pour leur part, étonnent de plus en plus. A leur

premier match à domicile sur 8 joutes, ils ont écrasé les Capitals de Washington 7-1. Les Kings ont bombardé le gardien Ron Low de 4 buts à la première période avec en vedette Mike Murphy, auteur d'un tour du chapeau. Le défenseur Bob Murdoch a ensuite réussi à faire bouger les cordages avec un lancer ajusté de la ligne bleue et Tommy Williams a donné le coup de grâce aux faibles représentants de la capitale fédérale en seconde période. Les Capitals ont privé l'excellent Rogatien Vachon d'un blanchissage mérité lorsque Guy Charron s'est présenté seul pour lui servir une superbe tasse de café. Gene Carr et Marcel Dionne ont complété le pointage des vainqueurs, ceux-ci ayant lancé à 50 reprises sur Ron Low.

En ce qui concerne la course au trophée Vézina, la paire de cerbère Smith-Resch, des Islanders de New-York, mène aisément le bal avec une moyenne combinée

de 1,60 but alloué par joute. Tony Esposito, des Hawks de Chicago, vient au second rang avec une fiche de 2,17 buts. La paire Dyden-Laroque, du Canadien de Montréal, suit avec une moyenne de 2,29 buts.

**CHAMPIONS... DES PÉNALITÉS!**

Les champions des pénalités demeurent les Flyers de Philadelphie. Les fiers à bras du pilote Fred Shero comptent déjà 156 minutes au banc des infamies, soit une moyenne de 26 par partie. Les Kings de Los Angeles qui comptent maintenant Dave Schultz dans leurs rangs, viennent en deuxième place avec 168 minutes de punitions, ce qui donne une moyenne de 21 minutes par match. Loïn derrière, les Black Hawks de Chicago ont aussi musclé leurs interventions le long de la bande, mais ils ne s'adjugent pour l'instant que 112 minutes de pénalités en 7 parties. Jarco JOJIC

**tennis de table**

**Association neuchâteloise et jurassienne**

**Intense activité dans toutes les ligues**

Depuis le 4 octobre plusieurs matches se sont déjà déroulés dans les différentes ligues et bien malin celui qui pourrait - maintenant déjà - indiquer le champion de chaque catégorie! Dans l'ordre, rappelons que Bienne a déjà joué deux rencontres en ligue nationale B, perdant la première (6-2) à Thoune et prenant le meilleur dans la seconde par (6-4) devant Baslerdybl.

Dimanche passé, important « test » avec la poule 1 organisé par le CTT Wettstein de Bâle, où les équipes suivantes s'affrontèrent: Baslerdybl 1 - Berne 1 - Bienne 1 - Monthey 1 - Silver Star Genève 2 - Thoune 1 - Urania Genève 2 et précisément Wettstein Bâle 1.

Le même jour, mais à Münchenbuchsee, a lieu la poule 1 des dames de ligue nationale B. Les deux équipes de l'association, Bienne et La Heutte - qui se sont déjà rencontrées et d'où les Bienoises sortirent vainqueurs par 6-4 - durent en découdre avec Châtelaïne-

Genève, Grossaffoltern, Münchenbuchsee, Munsingen, Renens et Thoune.

Plus près de nous, nous trouvons en 1<sup>re</sup> ligue: Bôle 1 - Bienne 2 - La Heutte 1 - Le Locle 2 - Métaux Précieux 1 - Port 1 - Sapin 1 et Tavannes 1.

Déjà La Heutte a annoncé la couleur en disposant de Sapin 6-4, tandis que Le Locle 2 et Port partageaient les points.

Deux groupes en 2<sup>me</sup> ligue avec, dans le groupe 1: Bienne 3 - Brunette 1 - Cernier 2 - La Heutte 2 - Neuchâtel 2 - Oméga - Port 2 et Suchard 2.

Dans le groupe 2 nous trouvons: Brunette 2 - Cernier 1 - Côte Peseux 2 - Le Locle 3 - Longines 1 - Métaux Précieux 2 - Neuchâtel 1 et Suchard 1.

On enregistre déjà les victoires de Bienne 3, Brunette 1, Le Locle 3, Métaux Précieux 2, Oméga 2, Suchard 1 et 2. Mais il y a encore 6 rencontres pour clore le premier tour! On fera le point à mi-parcours.

Troisième et 4<sup>me</sup> ligue avec trois groupes chacune enregistreront le record de matches avec en 3<sup>me</sup> ligue groupe 1: Aurora Fleurier 1 - Bôle 2 - Côte 3 - Cernier 3 - Cheminots 1 - CSC Neuchâtel 1 - Métaux Précieux 3 - Uni Neuchâtel 1.

Groupe 2: Bienne 4 (qui au vu de ses 2 premières rencontres se soldant par autant de défaites semble être la victime de ce groupe) - Delémont 1 - La Heutte 3 - Moutier 1 - Moutier 2 - Kummer Tramelan 1 - Oméga 3 et Port 3.

Groupe 3: La Heutte 4 - Saint-Imier 1 - Saint-Imier 2 - Le Landeron 1 - Oméga 4 - Port 4 - Port 5 et Sapin 2.

En 4<sup>me</sup> ligue groupe 1 nous trouvons Aurora Fleurier 2 - Bôle 3 - Côte 5 - Centre portugais 1 et 2 - Métaux Précieux 4 - Marin 1 - Neuchâtel 3 et Téléphones 1.

Groupe 2: Cernier 4 - Côte 4 - Hôpital 1 - Saint-Imier 3 - Le Locle 4 et 5 - Longines 2 - Sapin 3 - Éclair (pas au chocolat!).

Groupe 3: Bienne 5 - Delémont 2 et 3 - Kummer Tramelan 2 - Moutier 3, 4, 5, 6 et Tavannes 2.

Les seniors, dont la plupart jouent dans d'autres ligues, ont eu la sagesse de se partager en deux groupes, où nous trouvons dans le 1: Bôle - Le Locle - Sapin et Brunette - Cernier et Marin dans le 2.

La formule écologiste n'est pas mauvaise puisque l'on compte 5 équipes, soit Bienne - Cernier - Kummer Tramelan - Moutier et Suchard.

Les cadets, plus nombreux se partagent en deux groupes, soit dans le 1: Cernier - Métaux Précieux - Oméga et Suchard et le 2: Delémont - Moutier 1 et 2 - Port 1 et 2.

Le Locle - Métaux Précieux - Moutier et Port ont inscrit chacun une équipe en juniors. Si l'on tient compte que 24 équipes se sont inscrites pour la Coupe de Suisse au sein de l'Association, on peut dire que le programme est bien rempli.

Encore une fois, nous ne voulons pas relever le détail des matches disputés jusqu'à ce jour, mais nous ferons la situation vers la mi-novembre.

D'ici là nous souhaitons de nombreux succès à chaque club et que les meilleurs... soient sacrés champions de groupe!

**Sport dernière**

**Football**

• Classé actuellement au dernier rang du championnat d'Italie de série A (zéro point après trois journées), l'AC Cesena a licencié son entraîneur Giulio Corsini. Le responsable de l'équipe « primavera », soit les « espoirs » du club, l'ass-joueur de l'AC Milan Paolo Ferrario, assure l'intérim en attendant le choix définitif du nouvel entraîneur.

**Boxe**

• Le Porto-Ricain Alfredo Escalera mettra en jeu son titre mondial des super-légers (version WBC) contre l'Américain Tyrone Everrett le 30 novembre à Philadelphie. Escalera touchera une bourse de 90.000 dollars.

**Automobilisme**

• Cale Yarborough est bien placé pour détrôner Richard Petty qui détient à sept reprises le titre de meilleur pilote de l'année sur les épreuves de la Nascar (voitures de série). Le pilote de Timmonville (Caroline du Sud) compte une avance de 97 points alors qu'il ne reste plus que deux courses.

**basketball**

**Championnat suisse de ligue A**

**Vevey a tremblé face aux Nyonnais**

La quatrième journée du championnat suisse a été riche en événements qui ont fait remettre en question les valeurs tendant à s'imposer. Si Federale et surtout SP Lugano n'ont éprouvé aucune peine à confirmer leur première place au classement, il s'est trouvé une formation nyonnaise, bien inspirée, pour froler l'exploit en faisant trembler l'équipe veveysanne sur ses bases pourtant solides.

Pour cette semaine, les premiers sont confirmés dans leurs positions mais déjà, il apparaît qu'ils ne connaîtront pas un avenir serein. Fribourg et Viganello restent en position idéale pour venir s'intercaler parmi le trio de commandement et tous ensemble creusent déjà un fossé entre eux et les suivants.

Au sein de ceux-ci, Pully, Nyon et Lémania Morges ne vont certainement

pas tarder à se mettre en évidence. Ils valent mieux que leur classement. Et samedi prochain déjà, les chocs Pully-Lémania et Viganello-Nyon vont retentir l'attention. Les Pullyériens ont aussi passé près de l'exploit à Fribourg et ils sont parfaitement capables de créer la surprise en terre tessoineuse. Pour sa part, Sion fait connaissance avec les ténors de la ligue supérieure et ne semble pas encore tout à fait sûr. L'apprentissage des Valaisans est laborieux mais pourrait bien contribuer, prochainement, à les éloigner de la zone dangereuse.

Il est vraisemblable que cette dernière partie du classement sera réservée, à l'avenir, à Renens et à Neuchâtel. Ces deux formations vont se rencontrer samedi, au Mail, ce qui constituera une épreuve de vérité pour les hommes de

Cestonaro. La mieux inspirée des deux équipes parviendra enfin à glaner deux points. Pourquoi ne serait-ce pas le début d'une période de redressement pour Neuchâtel, qui en a grandement besoin? M. R.

**Classement**

1. Vevey	4	4	0	411	321	8
2. Federale	4	4	0	436	363	8
3. SP Lugano	4	4	0	434	308	8
4. Viganello	4	3	0	433	397	6
5. Fribourg Ol.	4	3	0	364	348	6
6. Pregassona	4	2	0	367	326	4
7. Nyon	4	1	0	353	311	2
8. Pully	4	1	0	383	368	2
9. Lémania	4	1	0	373	395	2
10. Sion	4	1	0	368	418	2
11. Renens	4	0	4	349	426	0
12. Neuchâtel	4	0	4	203	493	0

**Résultats**

Saint-Paul - Vernier: 80-75; Stade Français - Bellinzzone: 83-71; Champel - Swissair Zurich: 99-60; Martigny - Sportive Française: 70-73; Uni Bâle - AL Jonction: 81-96; Lausanne Sport - City Fribourg: 89-87.

**CLASSEMENT:**

1. AL Jonction 4-8 (+ 98); 2. Saint-Paul 4-8 (+ 49); 3. Sportive Française 4-8 (+ 25); 4. Stade Français 4-6 (+ 45); 5. Martigny 4-4 (+ 29); 6. Vernier 4-4 (+ 10); 7. Uni Bâle 4-4 (0); 8. Champel 4-2 (+ 6); 9. Bellinzzone 4-2 (0); 10. Lausanne Sport 4-2 (-72); 11. City Fribourg 4-0 (-64); 12. Swissair Zurich 4-0 (-127).  
Coupe Suisse: Olympiac (2<sup>me</sup> ligue) - Abeille (1<sup>re</sup> ligue): 55-68. A. Be.

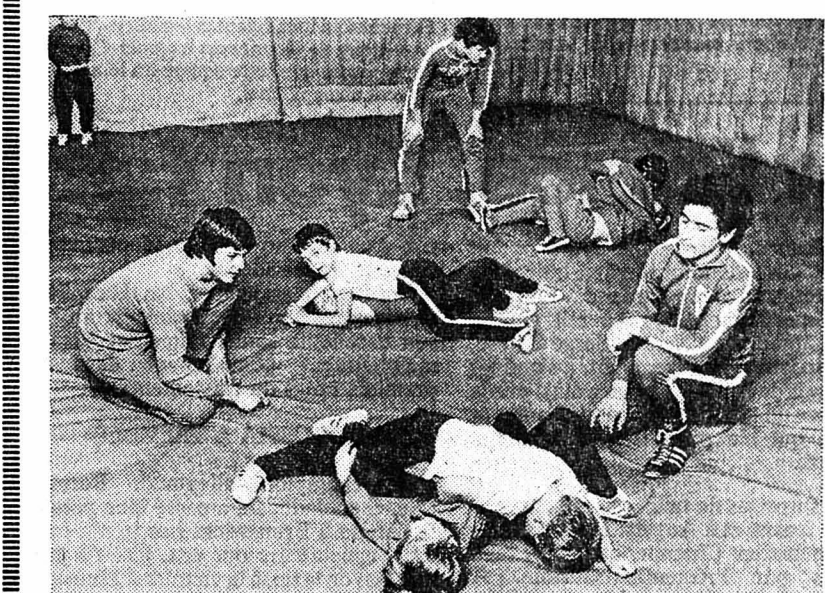

**lutte** Tous les mercredis

**A l'école de Neuchâtel-Sports**

Depuis plusieurs semaines déjà, les écoliers neuchâtelois désireux de se défouler en se livrant à ce sport sain et complet qu'est la lutte, se retrouvent tous les mercredis, en fin d'après-midi, au collège des Sablons. Là, grâce à l'école de lutte organisée à leur intention par Neuchâtel-Sports, les rudiments de cette discipline leur sont enseignés par deux jeunes membres du club, Paul Stuck (debout, au fond), médaillé de bronze aux championnats du monde des écoliers 1975, et Philippe Mottier (à droite), champion du monde 1976.

Gageons que ces deux experts feront de nombreux émules! (Avipress-Bailod)

**automobilisme** Après le GP du Japon

**Lauda: «C'est la raison...»**

C'est la raison et non la peur qui a conseillé à Niki Lauda de s'arrêter peu après le départ du Grand prix du Japon, dimanche dernier. Dans une entrevue téléphonique accordée au journal de Turin «La Stampa» depuis son domicile de Salzbourg, l'ex-champion du monde des conducteurs affirme que ce qui lui est arrivé au Nurburgring au mois d'août n'a pas compté dans sa décision. «J'ai simplement estimé qu'il serait absurde de continuer à courir sur cette piste, titre mondial en jeu ou non. C'est une décision que j'aurais prise il y a un an et que je reprendrais demain», avoue-t-il.

Le champion autrichien passe ensuite aux raisons techniques de son abandon. «Tout de suite après le départ je me suis trouvé devant un mur liquide. Sur la piste il y avait une telle épaisseur d'eau que ma voiture semblait naviguer par l'effet de l'aquaplaning. Au bout d'un tour, je ne savais plus où j'étais. Je me suis dit: c'est une folie. C'est aller au-delà des risques raisonnables. Ferrari me paye pour conduire sa voiture mais il ne me paye pas pour me tuer. Ce ne serait pas non plus son intérêt. J'ai peut-être fait une erreur ou j'ai peut-être bien fait. Et je sais que mon geste peut être interprété de dif-

férentes façons. Mais il n'est pas question là de courage ou de peur.»  
De plus, Niki Lauda continuera à défendre les couleurs de Ferrari l'année prochaine, en dépit de son abandon dimanche dans le Grand prix du Japon, abandon qui lui a coûté le titre mondial.  
L'assurance en a été donnée mardi à Modène par Enzo Ferrari, au cours d'une conférence de presse. «Lauda est encore sous contrat pour un an et s'il veut courir, il n'y aura pas de problème» a notamment indiqué Enzo Ferrari, qui a ajouté que sa «firme» continuera la saison prochaine à aligner deux voitures dans les Grands prix de formule un avec comme pilotes prévus Niki Lauda et l'Argentin Carlos Reutemann.

Au sujet de l'abandon de Lauda au Japon, Enzo Ferrari a déclaré qu'il l'acceptait sans discuter, parce qu'il toujours agi avec Lauda comme avec un fils. L'erreur n'a pas été commise au Japon, mais à Monza», a encore déclaré Enzo Ferrari. «Sa rentrée dans le Grand prix d'Italie était prématurée. Nous avons aussi une part de responsabilité dans cette affaire. Nous n'aurions pas dû lui permettre de reprendre le volant aussi rapidement après son terrible accident».

**Ligue B: triple succès genevois**

En tête depuis le début de la compétition, AL Jonction continue à glaner des points. C'est Uni Bâle qui en a fait les frais ce week-end. Opposé au faible Swissair, Champel en a profité pour remporter sa première victoire, son Américain Mayes ayant marqué 24 points. Troisième club genevois en gougette, Stade Français a retrouvé une partie de ses moyens et,

sous l'impulsion de Bourquin, Rodriguez et de l'Américain Dallmar, il n'a laissé aucune chance à Bellinzzone.

Grâce à sa victoire sur Vernier, Saint-Paul Lausanne reste au coude à coude avec AL Jonction, de même que Sportive Française qui a battu Martigny dans ses terres. Enfin, le derby des mal lotis a permis à Lausanne Sport d'empocher ses

**Somme fabuleuse pour un transfert**

Le transfert le plus sensationnel dans l'histoire du sport professionnel, un contrat de 6,5 millions de dollars, dont le joueur noir Julius Erwing sera le principal bénéficiaire, est en voie de conclusion, annonce la presse new-yorkaise. Cette somme fabuleuse, dépassant celle touchée par le footballeur Pele, sera fournie par le multi-millionnaire Eugène Dixon, propriétaire des «76<sup>ers</sup>» de Philadelphie, pour l'acquisition du fameux avant des «New York Nets», supervedette du basketball.

Les «Nets» toucheraient 3 millions de dollars pour le transfert de Julius Erwing, un joueur acrobatique qui fut la coqueluche des New-Yorkais, lequel signerait un contrat de cinq ans avec Philadelphie, lui assurant un salaire de 600.000 dollars par an. Erwing, un joueur de 2 mètres, surnommé «D'J», avait obtenu une moyenne de 29,3 points par match la saison dernière et de 35 pendant la phase finale du championnat que les «Nets» avaient gagné pour la deuxième fois en trois ans.

**LA PUBLICITÉ**  
  
un second souffle dans une difficile compétition  
SERVICE DE PUBLICITÉ FAN-L'EXPRESS  
Tél. (038) 25 65 01



**OFFRES D'EMPLOIS**

**Banque Populaire Suisse**

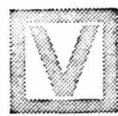

Nous cherchons

**CAISSIER**

Nous désirons: langue maternelle française, formation bancaire ou commerciale, si possible connaissance de l'allemand. Bonne présentation et initiative.

Nous offrons: salaire en rapport avec les exigences, avantages sociaux d'un grand établissement, travail intéressant et varié au sein d'une équipe jeune et dynamique; possibilité de formation interne.

Entrée: immédiate ou date à convenir.

Les candidats intéressés voudront bien adresser leurs offres écrites ou téléphoner à la DIRECTION DE LA BANQUE POPULAIRE SUISSE, 2000 NEUCHÂTEL. Tél. (038) 24 77 66.

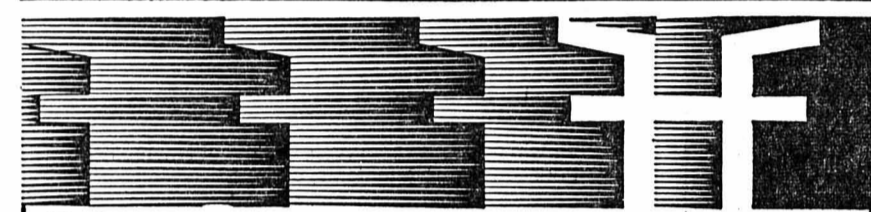

**Fabrique d'horlogerie de Fontainemelon SA**

Nous désirons engager, pour notre département de production, un

**tailleur de pignons**

expérimenté ou MÉCANICIEN

auquel nous confierons la conduite d'un groupe de machines à tailler par génération des types STRAUSAK ou WAHLI pour l'usinage de pignons d'horlogerie.

Les personnes intéressées à cet emploi sont invitées à nous adresser leurs offres de service par écrit (curriculum vitae) ou à prendre contact par téléphone afin de définir la date d'une entrevue.

Service du personnel (038) 53 33 33. 2052 Fontainemelon

**L'ADMINISTRATION COMMUNALE LAUSANNOISE**

cherche

**LOGOPÉDISTE**

en possession du diplôme universitaire de logopédiste. La préférence irait à candidate ayant quelque expérience de la pratique chez les écoliers.

Offres à adresser à la Direction des Ecoles, service médical, case postale 50, 1000 - LAUSANNE 9.

**Salon pour dames**

cherche coiffeuse ou shampouineuse auxiliaire.

Tél. (038) 31 69 65.

La Rotonde, Neuchâtel, engagerait tout de suite ou pour date à convenir

**sommelière - barmaid**

pour sa discothèque. Prendre rendez-vous par tél. 24 48 48.

En action à la poissonnerie du Super-Centre

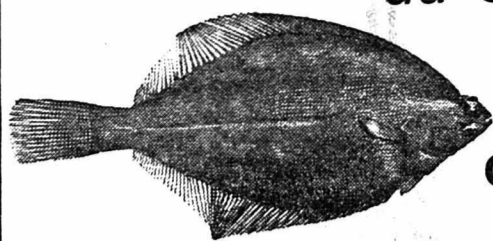

Filets de dorsch - **.75** / 100 g

**Marché d'automne + Semaines bernoises**

Station invitée: **La Lenk**

Prêtent leur concours:

- un Jodelduette avec Mädi Zbinden, Sepp Trütsch et Erwin Etter, accordéoniste **Vendredi 29 octobre**
- le Jodler-Club, Anet **Samedi 30 octobre**
- la Ländlerkapelle Bergblüemli de Utzigen **Samedi 30 octobre** **Vendredi 5 novembre**
- un Jodelduette avec Gritli et Walter Herren et Ernst Mieschler, accordéoniste **Samedi 6 novembre**
- M. Fuchs, sculpteur sur bois de la Maison Huggler-Wyss, Brienz

**Super-Centre**  
Portes-Rouges

**Marché d'automne + Semaines bernoises**

Y participent:

- la grande cidrerie bernoise de Worb
- Livo distillerie Worb
- Pour garnir le congélateur, la cave et compléter les réserves... Pommes d'encavage - Pommes de terre Raves - Choux et autres légumes Foire aux oignons
- Biscuits et biscômes bernois
- Vente spéciale d'Emmental
- Quartiers de bœuf à congeler
- Porcs entiers ou en moitiés ou mieux encore: **bouchoyés**

**Super-Centre**  
Portes-Rouges

LIWO distillerie WORB recommande

son excellent Kirsch 40° le litre **19<sup>80</sup>**

**DIRECTEUR**

Petite entreprise familiale établissement horlogerie offre place de

à employé capable, ayant quelques années de pratique dans la vente des produits horlogers et de bonnes notions de fabrication. Entrée en fonction selon entente.

Faire offre sous chiffres 28-900286 à Publicitas, Terreaux 5, 2001 Neuchâtel.

**dame ou jeune fille**

pour le buffet. Horaire 15 h - 19 h 30 Vendredi 8 h 30 - 11 h et 15 h 19 h 30 samedi - dimanche congé.

Se présenter ou téléphoner au (038) 31 56 01.

**Boudry**

Nous cherchons pour le 1<sup>er</sup> février 1977

**CONCIERGE**

à temps partiel pour 2 immeubles de 20 appartements au total. Un logement de 2 ou 3 pièces est à disposition.

Tél. 25 66 66.

**Jardinière d'enfants**

logée et nourrie, âge minimum 25 ans, est demandée pour le 1<sup>er</sup> décembre.

Ecrire ou se présenter à la Direction de la Crèche du Locle, rue A. Piguet 10.



En vue de notre nouveau SUPERMARCHÉ

nous cherchons

**ASSISTANT du chef**

spécialisé dans l'alimentation, capable de seconder le chef dans la gestion du service et de prendre la responsabilité du département des produits frais.

Nombreux avantages sociaux dont caisse de pension, prime de fidélité, plan d'intéressement et rabais sur les achats.

Adresser offres au chef du personnel ou téléphoner au (038) 25 64 64.

**armourins**  
neuchâtel

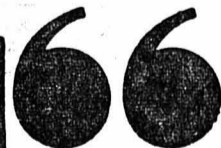

affiliés aux Grands Magasins Innovation S.A.

**UN SALAIRE FIXE GARANTI POUR TOUS !**

Telles sont les nouvelles conditions des EDITIONS HACHETTE

Nous créons trois postes de

**CHEF DE GROUPE**

et huit postes de

**DÉLÉGUÉ (E)**

Faire offres rapidement en téléphonant au (038) 25 10 44 ou au (022) 61 09 01.

Entreprise dans le Jura Neuchâtelois cherche

**conducteur de travaux expérimenté**

ayant plusieurs années de pratique dans le génie civil et la maçonnerie, et connaissant la calculation.

Poste intéressant pour personne active. Faire offres sous chiffres F 920 443 à Publicitas, 48, rue Neuve, 2501 Bienne.

**Nouveauté technique**

Nous cérons pour le canton de Neuchâtel la

**représentation exclusive**

de nos systèmes d'alarme «Challenger»

entièrement électroniques, fonctionnant par signaux radio. Installations coûteuses superflues.

Sonovision SA, 4052 Bâle, Redingstrasse 43, tél. (061) 41 58 58.

**PACI & CIE,**

entreprise de construction à La Chaux-de-Fonds cherche pour son bureau de calcul, un jeune

**EMPLOYÉ DE BUREAU ou CALCULATEUR**

qui sera chargé du contrôle fournisseur, prix courant, calculation de la série de prix, imputations internes, documentation, etc...

Une formation technique ou commerciale dans la branche est souhaitée.

Nous offrons à ce collaborateur une formation à son nouveau poste et les avantages sociaux d'une grande entreprise.

Veillez adresser vos offres ou demandes de renseignements à: Paci & Cie, Commerce 83, 2300 La Chaux-de-Fonds, tél. (039) 23 29 01, interne 13.



Dans le cadre du développement de notre entreprise, nous engageons

**CHAUFFEUR (permis poids lourds) et AIDE-CHAUFFEUR**

ayant si possible la connaissance du meuble, pour livraison de nos mobiliers dans toute la Suisse romande.

Candidats capables et consciencieux trouveront chez nous une place stable, un bon salaire et une ambiance de travail agréable.

Semaine de 5 jours, avantages sociaux d'une grande maison.

Entrée: immédiate ou date à convenir.

Adresser offres écrites, avec photo et bref curriculum vitae, à la direction de

**meubles meyer** neuchâtel  
fbg de l'hôpital  
tél. 038/25 75 05

**Lucien Zbinden**

PLAQUÉ OR 6 — DORAGE — RHODIUM  
NICKELAGE — ARGENTAGE — CHROMIUM  
NISEN "Z".

2300 LA CHAUX-DE-FONDS GIBRALTAR 6 039/23 26 44

Succursale de Fleurier  
Petits-Clos 7  
Tél. (038) 61 32 61  
engage

**LAPIDEUR-POLISSEUR QUALIFIÉ**

Personne capable - Connaissance parfaite du métier - Travail varié et intéressant - Bon salaire.

Téléphoner ou se présenter à la succursale de Fleurier, Petits-Clos 7.

**AUTOCENTRE****PESEUX**  
Tél. 31 46 40  
31 39 82**PENSEZ-Y !**

En hiver commencent les ennuis !

Panne de batterie =  
dépannage et prix  
peu avantageux**TEST-BATTERIE GRATUIT**

Jeudi 28 - Vendredi 29 - Samedi 30 octobre

ELECTRONA

**NOS PRIX  
CHOC !****BON Fr. 25.-** Valable uniquement  
à AutocentreValable à l'achat d'une batterie  
**ELECTRONA**, sur prix conseillé

PRIX + SERVICE

**MARGOT****OFFRES D'EMPLOIS****GARAGE DE LA PLACE**  
engage pour date à convenir**MAGASINIER EN PIÈCES  
DE RECHANGE**Place stable et bien rétribuée.  
Horaire de travail régulier.  
Avantages sociaux.

Faire offres sous chiffres HX 2365 au bureau du journal.

Entreprise importation-distribution  
du secteur alimentaire cherche**représentant**professionnel, très bien introduit  
auprès des hôtels, restaurants et  
night-clubs. Emploi bien rémunéré à  
pourvoir dès le 1<sup>er</sup> novembre 1976.Téléphoner au N° (021) 22 84 95, le  
matin, ou faire offres avec curricu-  
lum vitae sous chiffres PL 307798 à  
Publicitas, 1002 Lausanne.

Recherchez-vous un

**GAIN ACCESSOIRE**Si oui, vous pourriez le réaliser facilement en devenant tout  
simplement notre indicateur.Si vous êtes au courant de ce qui se passe dans votre quar-  
tier, dans votre rue, dans votre village, vous pouvez nous  
être utile.Il ne sera pas indispensable que vous preniez contact avec  
nos futurs clients.

\*\*\*\*\*

Réponses à case postale 575, 2001 Neuchâtel

Nom: \_\_\_\_\_

Prénom: \_\_\_\_\_

Adresse: \_\_\_\_\_

Profession: \_\_\_\_\_

N° tél. \_\_\_\_\_

**TRÉFILERIES  
RÉUNIES SA, BIENNE**Nous cherchons  
pour entrée immédiate ou à convenir un**COLLABORATEUR  
COMMERCIAL**possédant un bon contact humain, de l'énergie et de  
l'initiative pour compléter notre équipe de vente des  
acières.

Les tâches seront les suivantes:

- correspondance et contacts téléphoniques avec la clientèle,
- préparation et rédaction des offres,
- gérance du portefeuille de commandes.

Si vous possédez une bonne formation commerciale, si  
vous avez le goût et l'expérience de la vente et êtes de  
langue maternelle française (de préférence) ou alleman-  
de avec de bonnes connaissances de l'autre langue, une  
activité intéressante et variée vous attend dans une peti-  
te équipe dynamique.Nous vous offrons des conditions et prestations sociales  
modernes, un horaire variable et des possibilités  
d'avancement en cas de convenance.Envoyez votre offre accompagnée de la documentation  
habituelle aux**TRÉFILERIES RÉUNIES SA**  
33, rue du Marché-Neuf, 2501 Bienne  
Téléphone (032) 22 99 11.**L'ADMINISTRATION COMMUNALE  
LAUSANNOISE**

cherche

**INFIRMIÈRES SCOLAIRES**en possession du diplôme d'infirmière de santé publique  
ou ayant un titre jugé équivalent, permettant une forma-  
tion en cours d'emploi. Expérience du travail de préven-  
tion; vif intérêt pour les questions médico-sociales;  
éventuellement aptitudes à diriger du personnel.  
Notions d'allemand ou d'anglais. Un des postes éven-  
tuellement à temps partiel.Offres à adresser à la Direction des Ecoles, service médi-  
cal, case postale 50, 1000 - LAUSANNE 9.

L'entreprise des PTT engage du

**personnel  
à temps  
partiel**pour le service de nettoyage  
sur la place de Neuchâtel, le  
soir de 17 h 30 à 20 h 30. La  
préférence sera donnée à une  
dame.Prière de faire offres écrites à  
la division des bâtiments et  
du matériel de la direction  
d'arrondissement postal,  
2001 Neuchâtel.Magasin de Bijouterie de Neuchâtel  
cherche, pour les mois de novembre  
et décembre 1976,**jeune demoiselle**de bonne présentation, éveillée et de  
toute confiance, pour seconder le  
personnel de vente et divers travaux.  
Possibilité d'entreprendre un stage  
en vue d'un apprentissage de  
vendeuse en Bijouterie-Horlogerie.Faire offre avec photographie à  
Jean-François Michaud,  
Bijoutier,  
Place Pury 3, 2001 Neuchâtel.**L'INSTITUTION  
DE LAVIGNY**près de Morges, hôpital neurologi-  
que et centre éducatif,  
cherche à s'assurer la collaboration**d'une logopédiste**Expérience souhaitée.  
Entrée en fonction: 3 janvier 1977Prière d'adresser offres manuscrites  
accompagnées des documents  
usuels à la direction de l'Institution  
de Lavigny  
1171 Lavigny, tél. (021) 76 55 81.Fanfare l'Avenir Bevaix  
Suite à la démission de l'actuel titu-  
laire, nous cherchons un**directeur**pour les 35 membres de notre corps  
de musique.  
Les personnes intéressées peuvent  
le faire savoir à notre président:  
Bernard Brunner, rue de Neuchâ-  
tel 1, 2022 Bevaix.**Représentants**

(débutants acceptés)

pour la vente de nos produits et arti-  
cles auprès de notre clientèle de  
Suisse romande. Salaire fixe plus  
frais et commissions importantes.  
Avantages sociaux.Pour tous renseignements télépho-  
ner au (039) 26 70 89, à partir de  
19 heures.Le Corps de Musique de Grandson  
cherche un**directeur**

Faire offre écrite.

**Banque  
Populaire Suisse**Nous cherchons, pour une occupation à temps  
partiel dans notre secteur trafic des paiements,**EMPLOYÉE**Nous désirons: connaissances de la  
dactylographie; si possible formation  
commerciale ou équivalente.Nous offrons un travail partiel (du 20 au 10 du  
mois suivant) destiné à assurer les travaux  
d'échéances mensuelles; salaire en rapport avec  
les exigences, avantages sociaux d'un grand  
établissement; bonne ambiance de travail.

Entrée: immédiate ou date à convenir.

Les candidates intéressées voudront bien adresser  
leurs offres écrites ou téléphoner à la  
DIRECTION DE LA BANQUE POPULAIRE SUISSE,  
2001 NEUCHÂTEL. Tél. (038) 24 77 66.**Canada  
Australie  
Afrique**recherchent personnel  
toutes catégories.  
Une revue gratuite  
avec liste d'offres  
d'emplois, joindre  
2 coupons-réponses,  
à  
Essor O.M.B.P. 84  
Genève 1211-CH.4.**Baux à loyer**  
au bureau du journalL'Office médico-pédagogique du secteur est vaudois à  
Montreux, offre un poste de**LOGOPÉDISTE**à plein temps, à repourvoir dès début janvier 1977.  
Pour tous renseignements, écrire au**Centre Psycho-social,**  
av. des Planches 22, 1820 Montreux.**AUTOCENTRE****PESEUX**  
Tél. 31 46 40  
31 39 82**N'ATTENDEZ PAS LA NEIGE!**

Renseignez-vous dès aujourd'hui!

**GOODYEAR**  
G800+S Ultra Grip antidérapant10 mm de profil auto-  
nettoyant 1056 lamelles  
tranchantes pour votre  
sécurité sur le verglas.**Le  
pneu  
d'hiver**  
**GOODYEAR**  
Le choix des champions**ATTENTION!**ROUTES GLISSANTES  
D'AUTOMNE OU VERGLAS ?**PAS DE PROBLÈME**avec le G 800 + S  
Ultra Grip antidérapant**PRIX CHOC!**

montage compris

**MONTAGE DE VOS ANCIENS PNEUS****Fr. 5.- par roue**PRENEZ RENDEZ-VOUS, EN MOINS DE 20 MINUTES  
VOUS SEREZ ÉQUIPÉS

PRIX + SERVICE =

**MARGOT**

# SPECIAL AUTO

Essais et commentaires: Cl.-Henri Messeiller

## BMW: nouveaux modèles de la série 5

Construits à l'usine de Dingolfing, les nouveaux modèles 1977 BMW de la série 5, c'est-à-dire les quatre cylindres BMW 518-520 et les six cylindres BMW 525 et 528, sortent maintenant de la chaîne de construction avec pas moins de 41 modifications. Si ces nombreuses améliorations techniques touchent chacun de ces modèles, il est à relever qu'elles n'ont eu aucun impact sur les prix.

Les automobiles BMW de cette classe étaient connues pour être très rapides; elles le sont devenues plus encore aujourd'hui.

La puissance des deux moteurs six cylindres a été augmentée de 5 chevaux et passe donc à 150 chevaux pour la 525 et à 170 chevaux pour la 528. Grâce au remplacement des carburateurs Zenith étages montés jusqu'à présent par des carburateurs Solex à double registre ainsi que la nouvelle forme des chambres de combustion avec rendement thermique plus élevé, ces automobiles sont plus orientées vers le conducteur, d'entretien plus facile, bref plus fonctionnelles dans leur mise au point de détail. Il s'ensuit des performances supérieures caractérisées par une vitesse de pointe plus élevée, des accélérations meilleures, des consommations plus faibles et en relation avec le réservoir de grand capacité (70 litres), un

rayon d'action exceptionnellement grand.

La sécurité active et passive a toujours été d'importance capitale dans ces automobiles et a été encore améliorée. La carrosserie brute a été revue de façon détaillée. C'est ainsi que par exemple, pour tous les modèles, la place de l'orifice de remplissage du réservoir d'essence a été déplacée de l'arrière vers l'aile arrière droite, la mise à l'air du réservoir est triple et le bouchon dispose en série d'une serrure. L'épaisseur des garnitures de freins a été augmentée de 10 à 12 mm et le modèle le plus rapide, la BMW 528, dispose à l'avant de freins à disques ventilés. Les feux arrière sont agrandis et donc mieux visibles (tous les types), les types à moteur six cylindres sont équipés d'un rétroviseur extérieur à réglage électrique de l'intérieur et d'appuis-tête à inclinaison réglable. Tous les modèles possèdent à présent un volant de direction à rembourrage de mousse, qui améliore la tenue et qui est indispensable à la chaleur et au froid extrêmes (ce volant équipe d'ailleurs à présent tous les modèles BMW).

En outre, d'innombrables améliorations de détail techniques, parfois suggérées par les clients eux-mêmes, sont venues s'introduire sur les nouveaux modèles 1977.



## OPEL MANTA GT/E: le fauve de Rüsselheim

Avec une accélération de 0 à 100 km/h en 10,5 secondes, cette deuxième génération du « fauve de Rüsselheim » a souvent une tendance à nous faire oublier les limitations de vitesse sur nos routes et autoroutes, d'autant que sa vitesse de pointe avoisine les 180 km/h.

De l'avant, avec son spoiler et son capot noir mat, elle est agressive. De l'arrière, avec ses larges roues et l'épaisseur de son coffre, elle inspire confiance. De profil, c'est un coupé dont la forme n'est pas forcément plaisante: on ne peut pas tout avoir, ni tout aimer...

Son habitacle, par contre, et le tableau de bord en particulier, nous ont plu grâce à l'esprit de précision, de confort et de logique avec lesquels ils ont été conçus. Cette précision, d'ailleurs, se retrouve dans la conduite et dans la tenue de route.

Cette deuxième génération a pour ainsi dire conservé toutes les qualités de la première, en les forgeant et en les améliorant. C'est ainsi, par exemple, que la surface vitrée a été quelque peu augmentée pour agrandir le champ de vision, que la ligne de ceinture a été abaissée pour lui donner plus d'assise et une ligne plus élancée, et qu'un arceau a été intégré dans la carrosserie pour en augmenter la sécurité.

Dans l'habitacle, tout est bien conditionné. Les sièges sont confortables et le maintien latéral agréable. La position de conduite est parfaite et, bien installé dans son siège, le pilote, au travers du volant sportif à trois branches, consulte avec aisance un tableau de bord simple mais complet et surtout très lisible. Toutes les

commandes sont à portée de la main, si bien que l'attention du pilote est à la disposition de la conduite, condition essentielle pour bien maîtriser une voiture de ce caractère.

Malgré ce côté sportif, cette Manta GT/E est relativement silencieuse, et le bruit du moteur ne gênera en tout cas pas les échanges de conversation pendant la marche.

Relevons encore, qu'en plus d'un équipement complet, elle comprend un système de lave-phares appréciable, surtout en entre-saisons, lorsque les routes deviennent, avec les feuilles mortes et la terre et le sable, de véritables bourbiers...

Son moteur de 1897 cmc développe sa puissance maximale à 5400 tours; c'est dire qu'il faut suffisamment le pousser pour obtenir le maximum. Il possède en outre une alimentation à injection électronique Bosch. Sa direction est ferme et sa boîte de vitesses très précise. Malheureusement, la suspension arrière n'est assurée que par un essieu rigide, ce qui la rend légèrement survireuse. Pourtant, à Rüsselheim, c'est elle qui dans la meute, joue à la plus féroce.

### FICHE TECHNIQUE

Moteur: 4 cylindres en ligne de 1897 cmc.  
Puissance: 105 CV DIN à 5400 t/min.  
Freins: disques à l'avant, tambours à l'arrière.  
Réservoir: 50 litres.  
Consommation moyenne: 9 litres/100 km.  
Vitesse maxi: 175 km/h.

## ÉDITORIAL

### Quand tombent les feuilles...



Avec l'automne arrivent toutes les difficultés de la route. Les journées sont plus sombres, les nuits plus longues et deviennent parfois impénétrables. La température descend, les brouillards se traînent... Les feuilles tombent et les gelées matinales saupoudrent de givre les sols encore un peu chauds de l'été... A la campagne, le bétail aidant, les routes sont recouvertes d'une boue glissante...

A tous ces maux, il n'y a qu'un remède: LA PRUDENCE. Mais celle-ci se conjugue de plusieurs façons. La première règle est celle de la vitesse qui doit être réduite. Une autre veut que l'espace entre les véhicules soit allongé. Il faut éviter les coups de freins intempestifs, bref, il faut conduire comme si partout, un peu d'huile traînait sur la route... Il faut toujours et plus que jamais être sur ses gardes, prévoir l'imprévisible...

Pour bien voir, il faut nettoyer ses vitres tant à l'intérieur qu'à l'extérieur; pour être vu, il faut allumer ses feux de croisement, même en plein jour si le brouillard se traîne ou si la pluie tombe. Il faut également vérifier leur bon fonctionnement et ne pas oublier de temps en temps de les nettoyer avec soin pour leur redonner toute leur efficacité. Il faut également les régler, et ce point est très important car le risque couru par un automobiliste ébloui est grand. A ce propos, louons certains modèles français dont le réglage peut se faire de la place du conducteur, sans sortir de son véhicule, en fonction de la charge du véhicule. Ce « gadget » en somme devrait être obligatoire, car il permettrait d'éviter bien des éblouissements et partant bien des accidents.

CHM



Les nouveaux modèles ne se différencient que par de légers, mais nombreux détails.

Le samedi, service de vente ouvert jusqu'à 17 heures

Série 5  
dès Fr. 19.500.-



Agence principale  
**GARAGE DU 1<sup>er</sup>-MARS SA**  
Tél. (038) 24 44 24  
Pierre-à-Mazel 1  
2001 NEUCHÂTEL

# OUVERTURE: CENTRE PNEUS DISCOUNT

GARAGE « LE PHARE »

Nouvelle gestion: E. Duchène

GRAND CHOIX de pneus de marques - Service rapide - Equilibrage électronique - Accessoires pour autos - Antigel - Batterie - Huile.

## Comparez nos prix!

NEUCHÂTEL - Poudrières 161 - Tél. (038) 24 18 44  
Maillefer  
Ouverture de 6 h 30 à 21 h tous les jours

## Pneus Nobs S.A.

RUE DES SAARS 14 - NEUCHÂTEL

## Pneus Nobs S.A.

TÉL. (038) 25 23 30

R. BRANTSCHEN

# 4 JANTES GRATUITES

à l'achat de 4 PNEUS-NEIGE NEUFS sur presque tous les types de véhicules

Les meilleurs pneus-neige conseillés par votre spécialiste, aux meilleurs prix

GÉOMÉTRIE POTS D'ÉCHAPPEMENT AMORTISSEURS



FIRESTONE TCA

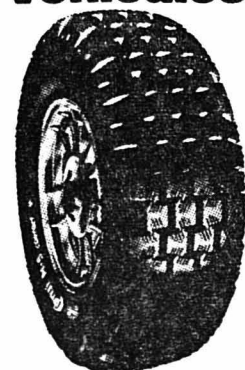

CONTI-CONTACT



# SPECIAL AUTO

Essais et commentaires: Cl.-Henri Messellier

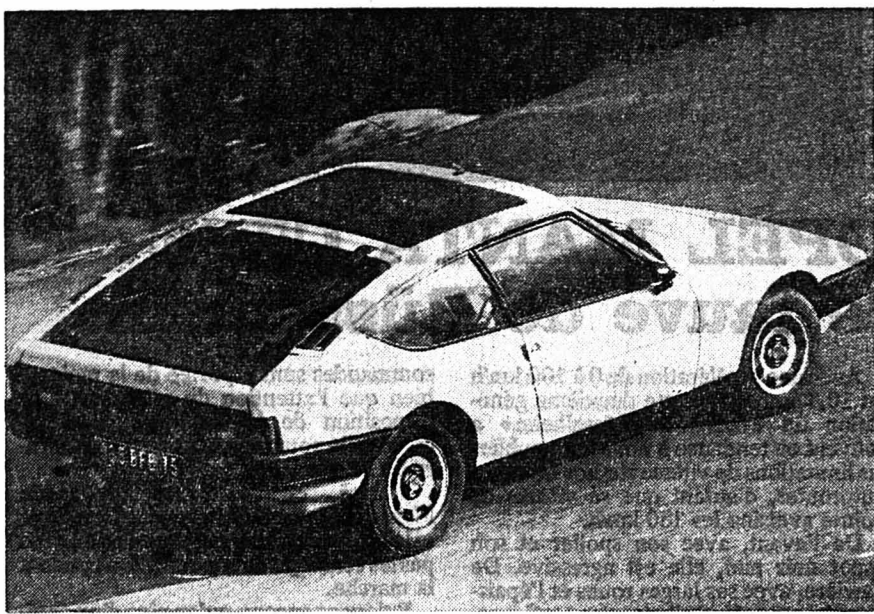

Sous cet angle, la nouvelle génération est bien différente.

## Deuxième génération des Matra Simca Bagheera

Présenté au public à l'occasion des 24 Heures du Mans 1973, ce coupé à trois places frontales aux qualités merveilleuses a été construit à ce jour à plus de 25.000 exemplaires. Cette jolie Bagheera n'avait ces dernières années subi qu'une évolution destinée soit à accroître encore son confort, soit à affiner sa ligne. C'est ainsi qu'au Salon de Paris 1974 elle fut présentée habillée par Courrèges, tandis que l'année dernière a paru une version «S» équipée d'un moteur un peu plus puissant.

Pour 1977, la nouvelle gamme bénéficie des améliorations les plus marquantes depuis son lancement. C'est ainsi que sa

caisse s'est allongée de quelques centimètres et qu'elle comporte d'importantes modifications d'aspect, d'équipement et de technique. Nous ne retiendrons maintenant que le fait qu'elle possède à présent des pare-chocs de forme enveloppante et de teinte harmonisée à la couleur de la caisse. Nous soulignerons d'autre part que sa surface vitrée s'est grandement améliorée notamment vers l'arrière. Enfin relevons encore qu'avec l'adoption d'un servo-assistance, le freinage a été rendu plus progressif. Ceci pour ne citer que les principales améliorations, car lors d'un prochain essai nous reviendrons plus en détail sur chacune de ces modifications.

## Une nouvelle Alfa Sprint: l'Alfasud Sprint

Alfa Romeo présente en avant première l'Alfasud Sprint, la voiture sportive qui, par son nom même, continue, en l'exaltant, la tradition du coupé 1300 issue de la célèbre Giulietta Sprint poursuivie dans les versions Giulia et GT Junior, qui ont été vendues dans le monde entier à plus de 350.000 exemplaires. La nouvelle Alfasud Sprint vient enrichir et compléter la gamme des modèles construits à l'usine de Pomigliano d'Arco (Naples) qui a produit plus de 330.000 voitures dans les quatre types actuels depuis 1972, année de sa création.

L'Alfasud Sprint est née de l'expérience sportive de la fameuse Alfasud II, qui en deux ans de compétitions a remporté des centaines de victoires sur les pistes et dans les rallyes, et porte le prestigieux symbole du trèfle à quatre feuilles, l'emblème sportif de toutes les voitures Alfa Romeo. La caractéristique essentielle de l'Alfasud Sprint est d'être un coupé familial disposant d'un habitacle spacieux pouvant accueillir confortablement cinq personnes et d'offrir un coffre

à bagages de grande dimension, avantages qui le différencient nettement de toutes les autres voitures concurrentes.

Le coupé Alfasud allie, dans un ensemble harmonieux, l'agressivité des lignes, les performances brillantes, l'habitabilité et le confort d'une grande berline et offre les critères de sécurité bien connus, la qualité et l'endurance de toutes les voitures Alfasud et Alfa Romeo.

Ainsi l'Alfasud Sprint peut atteindre la vitesse maximum de 165 km/h et parcourir le km/départ arrêté en 34"6, tout en conservant les qualités de tenue de route, de silence et de confort, appropriées à une conduite reposante et sûre, caractéristiques spécifiques à tous les modèles Alfa Romeo. Parmi les avantages de ce coupé on doit souligner sa faible consommation de 6 litres au 100 km à 80 km/h, de 7,2 l à 100 km/h, de 9 l à 120 km/h et de 11,4 l à 140 km/h.

L'Alfasud Sprint est commercialisée depuis le 21 septembre en Italie, en Allemagne, en France et en Suisse. Dans les autres marchés européens, elle apparaîtra vraisemblablement à partir de janvier 77.



Chez Fiat aussi le hayon est une question de mode.

## FIAT 128 3P: une sportive aux qualités pratiques

Ce coupé 128 3P n'est pas en réalité une nouveauté, puisqu'il est déjà apparu au mois de juin de l'année dernière. Mais nous ne l'avions pas encore essayé. Son aspect pratique et sportif nous a tenté. Nous ne regrettons pas d'avoir fait connaissance.

Petit, nerveux, bien posé sur ses quatre roues, ce coupé a toute la fougue des voitures méridionales, et aussi bien sûr, le grand avantage d'être au goût du jour avec son grand hayon arrière, permettant de le bien et facilement charger.

Même si le premier contact est un peu difficile du fait de la rigidité de la suspension et de la dureté des sièges, petit à petit, cette virilité dénote de nombreuses qualités qui se traduisent par une excellente tenue de route. Tout de suite, lorsque l'on prend le volant, l'impression de conduire une voiture familiale disparaît. La confiance vous gagne et vous partez aussitôt en pilote sportif...

Son comportement routier est donc très sain et neutre dans les virages. Sa direction est précise et ses freins efficaces. Les rapports de la boîte de vitesses sont bien étagés, mais malheureusement les changements ne se passent pas toujours en douceur.

L'intérieur de l'habitacle est relativement simple, mais il faut noter que la banquette arrière est repliable, ce qui transforme en deux temps et trois mouvements cette berline en break. Le tableau de bord est extrêmement simple et ne comporte que l'essentiel: un compteur kilométrique malheureusement sans totalisateur journalier, un compte-tours, un thermomètre indiquant la température du radiateur et une jauge à essence. La montre fait défaut et le système de ventilation et de chauffage nous a paru peu efficace, ou du moins peu rapide dans son efficacité.

C'est sans doute son caractère polyvalent et pratique, sa bonne tenue et son allure jeune et rapide qui détermineront l'essentiel de ses qualités. Cette Fiat 128 3P est une sportive aux qualités pratiques.

### FICHE TECHNIQUE

Moteur: 4 cylindres, 1290 cm<sup>3</sup>.  
Puissance: 73 CV DIN à 6000 t/min.  
Réservoir: 50 litres.  
Vitesse maxi: 160 km/h.  
Consommation: 8,4 litres/100 km.

# L'hiver n'est plus ce qu'il était... Et le Firestone TCA a supplanté le pneu à crampons.

Parce que sa surface de contact est très large, garantissant une adhérence efficace sur routes sèches ou mouillées, verglacées ou glissantes.

Parce que son mélange de gomme est particulièrement mordant.

Parce que c'est un pneu ceinturé d'acier. Un pneu résistant à l'usure, qui roule aussi confortablement l'hiver que l'été. En douceur, et économiquement.

Parce que les rainures de son profil sont larges et profondes: sécurité contre l'aquaplaning dès qu'un film d'eau s'étend sur la chaussée et atteint un millimètre déjà.

Parce que son profil est asymétrique. Enveloppant vers l'intérieur, il mord dans la neige et la boue. Enveloppant vers l'extérieur, il prend les virages comme sur des rails.

# Firestone TCA

Le pneu d'hiver le plus prisé.

# SPECIAL AUTO

Essais et commentaires: Cl.-Henri Messellier

## Début d'une époque nouvelle avec l'AUDI 100

Lorsque l'AUDI 100 a été présentée en première mondiale en 1968 à Munich, on a parlé du début d'une «ère nouvelle» chez AUDI NSU. Et, de fait, l'AUDI 100 s'avérait être un chef-d'œuvre du responsable du développement, l'ingénieur Kraus. Quelques années plus tard, le modèle suivant qui était l'AUDI 80 fut élu «voiture de l'année» par la Presse internationale spécialisée. Depuis deux ans, l'AUDI 50 vient maintenant compléter la gamme vers le bas. L'AUDI 100 de 1968 a été sans doute à l'origine du système dit de la «boîte de construction» des Usines Volkswagen, auquel fut intégré comme on sait AUDI NSU AUTO UNION AG et son programme de construction autonome.

Maintenant, le Groupe Volkswagen présente la nouvelle AUDI 100 et il y a tout lieu de penser que ce modèle ouvre une ère nouvelle. En effet, cette voiture est construite suivant des bases différentes et devrait amener une évolution dans certains domaines de la construction automobile de demain. Les caractéristiques de la nouvelle AUDI 100 peuvent être résumées ainsi:

- styling aérodynamique entièrement nouveau, éprouvé en soufflerie
- principe de pliage autogène pour

accroître la sécurité passive (amélioration de l'effet «d'accordéon»)

- meilleure insonorisation qui fait de la nouvelle AUDI 100 l'une des voitures les plus silencieuses
- valeurs idéales en matière d'habitabilité, de performances, et d'économies
- nouveau système de chauffage et aération avec régulation d'air latérale
- dès les printemps 1977, premier moteur à essence 5 cylindres en série

La nouvelle carrosserie a été avant tout étudiée pour offrir un minimum de résistance à l'air, et un maximum de silence de roulement. La nouvelle Audi 100 étant plus légère que la précédente, le rapport poids puissance est nettement amélioré.

Le confort d'équipement a été étudié pour répondre aux plus hautes exigences, car le constructeur veut gagner une clientèle qui payait jusqu'ici un prix élevé pour s'assurer un maximum de confort.

Cette nouvelle Audi sera offerte en 3 versions dont une avec un moteur de 5 cylindres, dont l'introduction sur le marché n'aura vraisemblablement lieu qu'au début de l'année prochaine, peut-être à l'occasion du Salon de Genève.



Nouvelle Audi 100: une ligne plus moderne.



Classique, avec toute l'élégance française.

## Somptueuse Peugeot 604

Le mois dernier, nous avions présenté la petite 104 ZS et vanté ses qualités en la nommant la «Petite bombe de Sochaux». De par son prix, ses qualités et ses performances, elle est en quelque sorte la voiture de Monsieur-tout-le-monde. Chez Peugeot pourtant, elle se trouve à l'étage inférieur de la gamme. Tourmons-nous aujourd'hui vers l'autre extrémité, vers la somptueuse Peugeot 604.

Toute sa générosité, toute sa noblesse et toute sa prestance se trouvent dans sa vocation de voiture présidentielle, titre qu'elle a d'ailleurs ravi à Citroën (une affaire de famille...). Pour une voiture française, cette appellation est quand même un grand honneur et son impact sur le marché est sans conteste.

Née à Genève en mars 1975, où en grande cachotière elle ne se présente, pour ainsi dire, que la veille de l'ouverture du Salon, elle a déjà parcouru un certain chemin, et déjà elle devient familière sur les routes.

Avec son groupe propulseur V 6, elle mène un combat, ou plutôt une course avec la Renault 30 et la Volvo 264, équipées toutes deux du même moteur 6 cylindres.

Elle est actuellement la plus longue et la plus grande des voitures françaises. Elle rivalise avec les grandes routières étrangères et européennes en particulier, et c'est de ce nouveau marché que Peugeot espère accaparer un certain morceau. Elle devrait sur son territoire au moins, reprendre, à plus ou moins long terme, la place occupée par Mercedes et BMW. Ce revirement devrait en fait lui être assez facile, puisque le Français généralement est cocardier.

Ses concurrentes sœurs par le moteur, ne sont guère dangereuses pour elle, ayant chacune des atouts et des qualités différentes. A la sérénité et au confort de route ainsi qu'à l'insonorisation de son habitacle, ne peuvent s'attaquer la trop nerveuse Renault 30 ou la lourde et robuste Volvo 264. Ce sont trois voitures différentes qui ont chacune leur vocation et du même coup leurs adeptes.

Dessinée par Pininfarina, la carrosserie, très classique, est relativement sobre et peut paraître, à l'extrême, un peu lourde.

Ses pare-chocs noirs sont larges et solides. Son éclairage desservi par deux jeux de phares à iode est excellent. Ses quatre portières s'ouvrent très largement et donnent un accès facile à son habitacle qui est un modèle du genre. Généreux en place, il est d'une finition et d'un goût tout à l'honneur de l'élégance française. Chacun des passagers trouve une place généreuse et un confort de premier choix. C'est la première fois chez Peugeot qu'une voiture de série est équipée d'une direction assistée. En option elle est livrée avec une boîte automatique de vitesses. C'est ainsi qu'était équipée celle de notre essai qui nous démontra qu'elle était tout à fait dans le contexte d'une voiture de ce niveau, en nous donnant, en quelque sorte, une conduite plus douce encore. Nous fûmes trompés par la grandeur de cette berline; le moteur, au début, nous parut trop mou, et pour nous convaincre de notre erreur, nous avons, par la suite, essayé la version normale, sans boîte automatique. En réalité, la perte de puissance due à celle-ci, était très faible. Nous n'avions simplement pas pris garde ni à son poids qui approche les 1500 kg, ni à la vitesse à laquelle nous roulions... C'est son merveilleux confort qui nous avait trompés!

En plus de ce confort et de ces qualités routières incontestables, il ne nous faut pas oublier de relever son excellente tenue de route malgré son grand poids et la précision de l'assistance de la direction. Son freinage également donne d'excellents résultats.

Toutes ces qualités font de cette somptueuse 604 une nouvelle voiture de rêve.

**FICHE TECHNIQUE**  
Moteur: 6 cylindres en V, 2664 cmc.  
Puissance: 136 CV DIN à 5750 t/min.  
Freins: à disques sur les 4 roues avec assistance.  
Direction: assistée à crémaillère.  
Réservoir: 70 litres.  
Consommation moyenne de notre essai: 16,5 l/100 km.  
Vitesse maxi: 182 km/h (donnée d'usine).

## PIRELLI lance un pneu neige plus élaboré

Le pneu neige adhérent de Pirelli — le MS 35 SM, dont on connaît le succès — est livré maintenant sous une forme plus élaborée, encore mieux adaptée aux diverses conditions des routes hivernales.

On savait qu'à l'occasion des tests neutres effectués par des organisations de consommateurs et des revues professionnelles, le pneu Pirelli MS 35 SM s'était classé dans les premiers rangs pour ses performances sur la neige et la glace.

Les techniciens et les chimistes de Pirelli se donnèrent alors pour tâche d'améliorer encore les excellentes qualités de ce pneu d'hiver. Ils tinrent également compte du fait que même en hiver on circule surtout sur des routes ouvertes mouillées ou sèches.

Ce travail de mise au point, en modifiant l'amalgame constituant la surface de roulement, rendait le profil du pneu plus rigide et améliorait la tenue de route, en particulier sur les chaussées mouillées. Bien que sa longévité ait aussi été augmentée, le pneu adhérent conserve toutes ses qualités sur la glace comme sur la neige. Ce résultat est d'autant plus remarquable que ces deux facteurs sont normalement en opposition l'un par rapport à l'autre.

Il est clair que si ce nouveau type de pneu représente actuellement un sommet dans la réalisation des pneus destinés au trafic routier hivernal, ils ne peuvent en

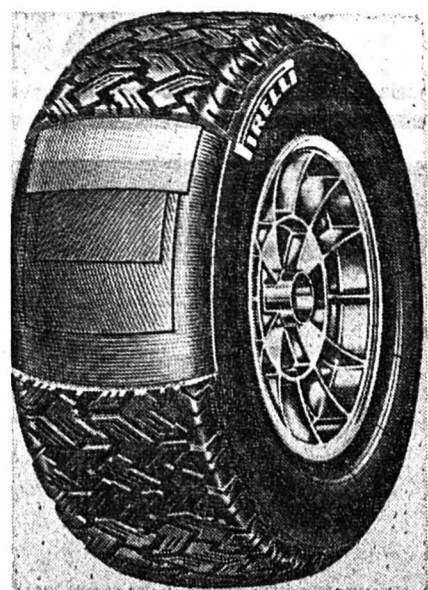

Coupe du Pirelli MS 35 SM avec deux ceintures d'acier et une ceinture de nylon sous un profil bloc avec arêtes crochues.

aucun cas être considérés comme l'équivalent des pneus à clous. C'est un fait que l'automobiliste ne doit jamais perdre de vue!

## Un séant infatigable...

Ce postérieur artificiel ou «coquille de séant», pour traduire l'expression allemande «Gesässschale» en usage dans le fin jargon officiel des usines VW, est destiné à tester la résistance des sièges automobiles.



Faut-il sourire d'un séant si dur!

«Fesses d'acier», pour utiliser le langage populaire courant et plus musclé, pèse 75 kg, poids correspondant à une bonne moyenne humaine. Son galbe a été réalisé d'après quelques centaines de mesures (à la norme mannequin SAE).

Durant un test permanent impitoyable, la «coquille de séant» n'effectue pas seulement jour et nuit des mouvements monotones et stéréotypés. Elle obéit en outre à toutes sortes de variantes naturelles reproduites sur bande magnétique, ces variantes ayant été enregistrées au préalable dans la vie pratique sur un conducteur en chair et en os. Chacun sait en effet que chaque automobiliste modifie souvent sa position de conduite au volant.

Même les mouvements excentrés, horizontaux, longitudinaux et transversaux du conducteur sont programmés. Finalement, ladite «coquille de séant» est chauffée à 40 degrés centigrades afin de répondre aux conditions réelles: il s'agit sans doute ici d'un conducteur passablement fiévreux, si l'on en juge par la température élevée...

A Wolfsburg, on est très dur en matière de sièges: après 100.000 km de parcours simulé, ladite coquille ne doit pas entraîner un affaissement de plus de 10 millimètres.

# PARADE DES VEDETTE

Chaque modèle de la gamme Peugeot vous apporte l'équilibre parfait d'une conception globale moderne, où confort, sécurité, robustesse et performances forment un tout parfaitement harmonisé.

A partir de Fr. 9950.-

**104: Trois nouvelles 104 avec 4 portes et grand hayon!**  
Berlines GL avec 954 cm<sup>3</sup>, GL 6 et SL avec 1124 cm<sup>3</sup>, 5 places, traction avant, suspension à quatre roues indépendantes. — En plus le coupé attractif et sportif 104 ZS.

**304: Les 1300 économiques et confortables.**  
Avec 1300 cm<sup>3</sup>: Berlines GL et SLS. Break SL, jusqu'à 1500 l de volume utile. Traction avant. Haute puissance et sécurité. En plus le nouveau Break GL avec 1100 cm<sup>3</sup>.

La prestigieuse gamme des modèles Peugeot vous offre un choix unique: berlines, coupés et breaks — 1 à 2,7 litres de cylindrée, de 45 à 136 CV DIN. Certaines versions avec boîte automatique.

Faites un essai!

A partir de Fr. 12650.-

**504: La 2-litres la plus vendue d'Europe!**  
3 berlines avec boîte automatique en option: 504 GL et TI 2-litres (nouvelle TI: direction assistée). 504 L 1,8-litre, essence normale. 504 V6: Coupé et Cabriolet. — 3 breaks: 5 portes, 5 à 7 places, 1,8 ou 2 litres, jusqu'à 1900 l de volume utile. Boîte automatique sur break GL et Familiale.

**Peugeot 604 SLV6.**  
Une alternative séduisante dans la classe des 6-cylindres. Confort supérieur et grande sécurité dans la plus belle forme. Boîte automat. en option.

A partir de Fr. 15450.-

A partir de Fr. 26300.-

Je désire recevoir une documentation sur

104 Berlines  304 Berlines  504 Berlines  504 Coupé + Cabr.  
 104 Coupé ZS  304 Breaks  504 Breaks  604 SLV6

Nom: \_\_\_\_\_ FAN 2

Adresse: \_\_\_\_\_

NP/Lieu: \_\_\_\_\_

Découpez et envoyez à Peugeot-Suisse S.A., 3000 Berne 31.

## PEUGEOT

**M. et J.-J. SEGESSEMANN, GARAGE DU LITTORAL**  
Pierre-à-Mazel 51  
Concessionnaires depuis 45 ans pour les districts de Neuchâtel, Boudry, Val-de-Travers et Val-de-Ruz (Tél. 25 99 91)



# SPECIAL AUTO

Essais et commentaires: Cl-Henri Messellier



## La berline CHEVETTE livrable en Suisse à présent

Hormis la Vauxhall Chevette avec hayon arrière, la berline conçue sur la même base mécanique est maintenant livrable en Suisse, dans les exécutions 2 et 4 portes L (de luxe). Cette voiture aux dimensions réduites, est dotée d'un moteur 4 cylindres de 1,3 litre.

La Chevette L est offerte avec un équipement très complet: pare-brise en verre laminé, appuis-tête sur les sièges antérieurs, ceintures de sécurité à enrouleur automatique et lunette arrière à chauffage électrique.

## Une nouvelle Kadett City «J» et une nouvelle Commodore 2500 CL

La General Motors Suisse vient de lancer 2 nouvelles versions Opel, soit la Kadett City «J» qui s'adresse spécialement à la jeunesse et la Commodore 2500 CL, l'une des 6 cylindres les plus avantageuses. De plus, 2 exécutions spéciales sont offertes durant les derniers mois de cette année: l'Euro Kadett et la Rekord «millionnaire» livrées toutes deux avec un équipement supplémentaire spécial.

La Kadett City «J» basée sur la Kadett normale avec moteur 1,2 litre N (essence normale) est dotée en série d'appuis-tête, du pare-brise en verre laminé, de phares

à iode et de ceintures de sécurité à enrouleur automatique. La version City «J» est dénuée de tout chrome: la grille du radiateur, le rétroviseur, l'encadrement des fenêtres, les poignées des portières et les pare-chocs sont traités en noir mat.

L'Opel Commodore 2500 CL possède les caractéristiques de la Commodore livrée en Suisse dans l'exécution berline, un pare-brise en verre laminé, le rétroviseur extérieur réglable de l'intérieur, les sièges (sièges-couchettes à l'avant avec appuis-tête réglables) revêtus d'étoffe, la direction assistée, les freins assistés (disques à l'avant), une montre à quartz,



Opel Commodore 2500 CL



Opel kadett City «J»

le toit recouvert de vinyl et les jantes GS chaussées de pneus radiaux à ceinture d'acier de 175 HR 14.

Sous l'appellation Euro Kadett, la Kadett est offerte dans les exécutions berline 2 et 4 portes, Caravan et City avec boîte manuelle ou automatique (cette dernière contre supplément de prix) avec un important équipement supplémentaire comprenant la lave et essuie-phares, des phares supplémentaires à iode, des jantes et un volant de sport, ainsi qu'un bouchon du réservoir d'essence verrouillable.

Tout récemment, la millionième Opel Rekord II a été produite à Rüsselsheim. A cette occasion, la GM Suisse lance 2 versions de la Rekord (avec moteur 2 litres,

100 ch DIN) soit la limousine 4 portes basée sur la Rekord S et la Caravan 5 portes sur la base du modèle normal avec un équipement supplémentaire offert à un prix spécial. Cet équipement comporte, pour les deux modèles, le lave et essuie-phares, des phares supplémentaires à iode, le rétroviseur extérieur réglable de l'intérieur, le bouchon du réservoir d'essence verrouillable, une poche aménagée à l'intérieur de la portière avant, côté conducteur. La limousine est dotée en plus d'un déverrouillage électrique du coffre et d'un toit revêtu de vinyl, alors que la Caravan a un régulateur manuel de niveau, un lave et essuie-glace sur la vitre arrière et des moulures latérales recouvertes de caoutchouc.

G  
A  
R  
A  
G  
E

Opel Manta  
maintenant  
livrable de suite.

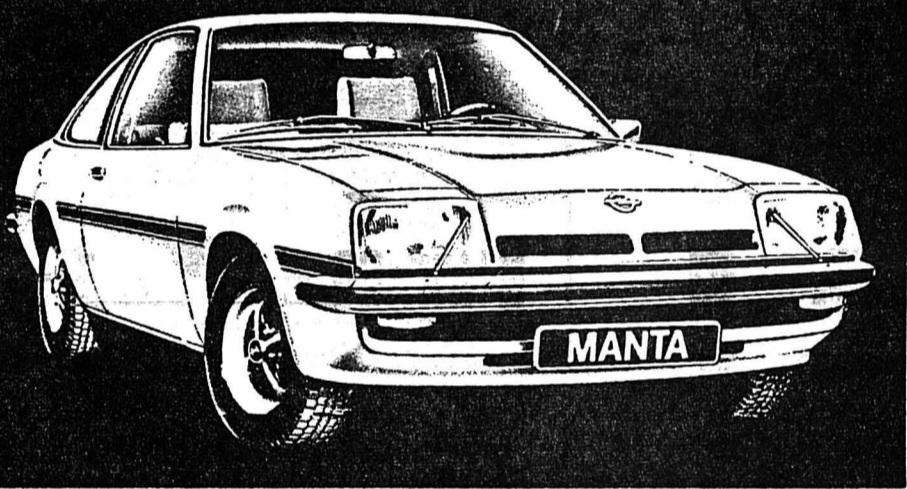

DU ROC - Hauterive  
tél. 331144

Agents locaux: Ed. Barbey, tél. 532840, Dombresson  
Jean Wüthrich, tél. 413570, Colombier, tél. 461396, Bevaix

6 freinages pour 4 roues!

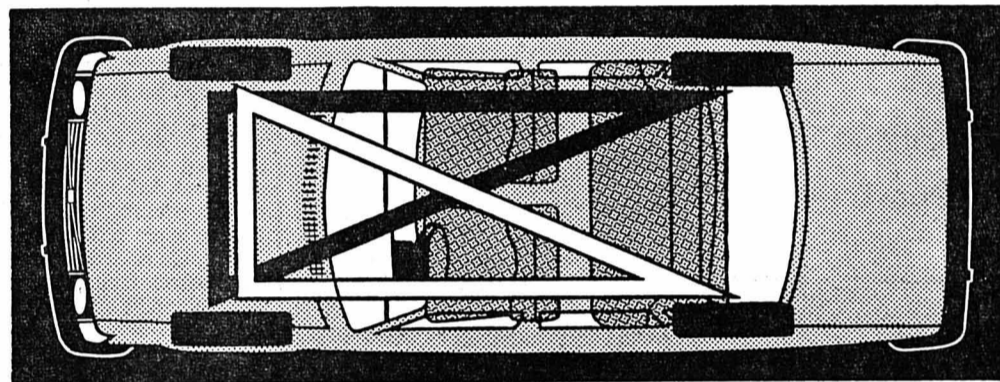

Voici comment cela se passe: les deux roues avant et la roue droite arrière sont reliées à un circuit de freinage. Les deux roues avant et la roue gauche arrière sont reliées à un second circuit de freinage. Les deux circuits sont indépendants l'un de l'autre. Si l'un est défaillant - ce qui ne se produit pratiquement jamais - l'autre continue de fonctionner en assurant encore 80% de la puissance totale de freinage. C'est ce que nous appelons le

système de freinage Volvo «2 x 3»! A part cela, votre concessionnaire Volvo vous parlera encore volontiers des incidences du dispositif antiblocage, de la servocommande et du frein à main indépendant sur la haute sécurité active de la Volvo.

**VOLVO**  
Des freins plus sûrs!

Volvo 242 - 244 - 245 - 264 - 265, 12 mois de garantie sans limitation kilométrique.

Garage M. Schenker & Cie, 2001 Neuchâtel  
Hauterive, tél. (038) 33 13 45

### ÉPAVES DE VOITURES

ENLÈVEMENT GRATUIT  
Tél. (038) 41 23 27

**BARONI & CIE**  
FERS ET MÉTAUX

COLOMBIER

Plus qu'un  
gadget...

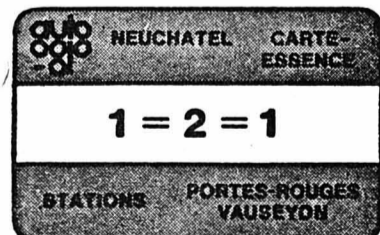

- ① carte automate
- ② stations au choix
- ③ facture mensuelle

Super Normale  
**97 94**

**STATION-ESSENCE COOP**

Téléphone 25 37 21  
Portes-Rouges 55

**NEUCHÂTEL**

De l'essence à n'importe quelle heure du jour et de la nuit

Indispensable!

C'EST LA DERNIÈRE FOIS!!!!!!  
DEMAIN JE PRENDS UNE CARTE D'ESSENCE LIBRE-SERVICE À LA STATION CO-OP

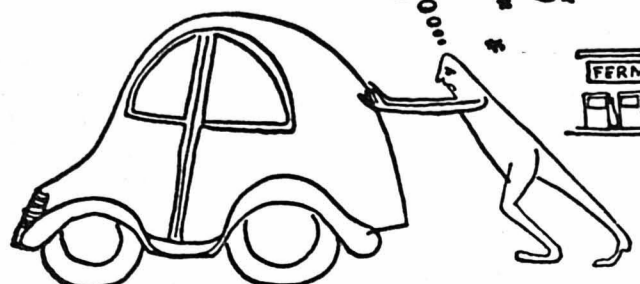

La facture détaillée permet le contrôle facile de la consommation de chaque véhicule

**waldherr**

Parcs 147, 2000 Neuchâtel

Tél. 24 19 55

VOTRE CONCESSIONNAIRE:



**MATRA**

**GARAGE ROBERT**  
Tél. (038) 25 31 08  
Champ-Bougoin 34-36  
NEUCHÂTEL

**Votre Renault en leasing** voiture ou utilitaire

dès **Fr. 198.-** mensuel + casco

- Toujours le dernier modèle.
- Pas d'immobilisation de capital.
- Pas de souci en cas d'accident, le véhicule étant couvert par une assurance casco avec valeur de neuf.
- Nous achetons votre voiture actuelle aux meilleures conditions en vous payant «cash».
- Possibilité d'inclure l'entretien complet du véhicule, avec les pneus, dans la mensualité.

**GARAGE ROBERT**  
Tél. (038) 25 31 08  
Champ-Bougoin 34-36  
NEUCHÂTEL

L'été au frais,  
l'hiver au chaud  
car **MOUTON L**

**PEAU DE MOUTON VÉRITABLE**

Chaînes à neige  
Union  
et  
Snowgrip



Accessoires pour autos  
et camions  
Ouvert le samedi matin  
Neuchâtel-Evole 8a  
Tél. 25 44 39

Prochain  
**SPECIAL-AUTO**

**MERCREDI**  
**24 NOVEMBRE 1976**

# SPECIAL AUTO

Essais et commentaires: Cl-Henri Messelier

## RENAULT 5GTL: la plus économique

5,4 litres d'essence super pour 100 km, telle fut la consommation moyenne durant notre essai de cette nouvelle petite Renault 5GTL: un véritable charme, et pourtant des qualités très remarquables de puissance; un défi aux producteurs de pétrole...

Cette variante de la R5 est une enfant de la crise énergétique. C'est le type même de la voiture de ville aux qualités multiples, dont celle aussi d'être une excellente routière...

Légère (785 kg), petite (3,5 mètres de longueur et 1,55 mètre de largeur) et

dimensionnée à souhait (5 places), elle symbolise la voiture de ville avec des pare-chocs enrobants et un habitacle confortable.

Cette version de la Renault 5 a été réalisée lors de la crise du pétrole et le résultat obtenu sur le plan de l'économie est absolument fabuleux. En effet, la consommation peut, selon les essais des spécialistes de l'Auto Journal, se décomposer de la manière suivante:

3,75 litres à 40 km/h.  
3,9 litres à 60 km/h.  
5,35 litres à 90 km/h. et



Renault 14: en Suisse dès l'année prochaine.

9 litres à 135 km/h.

Cette réussite s'accompagne de certaines autres qualités, notamment celles d'un moteur plus silencieux que sur les autres versions. Son habitacle bien capitonné et dont le sol est recouvert de tapis de fond, donne une ambiance de route très agréable.

Domage pourtant que les sièges avant ne puissent pas être davantage reculés et surtout que leurs dossiers ne soient pas équipés d'un appui-tête, car sans cela, ils seraient assez confortables.

Le tableau de bord est très simple: n'oublions pas qu'il s'agit d'une voiture

de ville! Alors, où se trouve la montre? Pourquoi ne pas construire de version avec boîte automatique?

Le hayon arrière avec la banquette rabattable offre d'autres avantages pour une voiture de ville.

Moteur: 4 cylindres en ligne de 1289 cmc.  
Puissance: 42 CV DIN à 5000 t/min.  
Freins: AV à disques; AR à tambours.  
Réservoir: 41 litres.  
Vitesse maxi: 135 km/h.  
Consommation: 4,7 à 8,7 litres/100 km/h.

## RENAULT 20: un certain compromis

La logique eût voulu que la R20 précède la R30, au moins quant à sa naissance. Il n'en fut pas ainsi, et ce n'est qu'un an après la sortie de la R30 que naquit la R20. Un retour en arrière diront les uns, une crainte de mévente diront les autres! Autant de questions, mais une seule réponse: la Renault 16 qui a déjà 10 ans d'âge devait trouver une digne héritière.

La Régie en a décidé ainsi. C'est peut-être une solution facile, mais lorsque l'on connaît les frais qu'entraîne la réalisation d'un nouveau modèle, il est facile de comprendre cette politique.

Une nouvelle caisse, bien faite et jolie existait avec la R30 et le moteur de la 16 TX ne demandait qu'à tourner longtemps encore.

Ainsi, extérieurement, cette R20 est une copie conforme à la R30, et ce n'est qu'à ses phares rectangulaires et à son «étiquette» à l'arrière qu'elle se distingue de sa grande sœur. En fait, tous les compliments que nous avons adressés à la R30 peuvent sans autre se reporter sur

cette nouvelle R20, compte tenu bien sûr de la diminution de puissance. L'habitacle est semblable et l'équipement très riche. La conduite ne pose aucun problème et la direction assistée avec un volant très direct, donne une ligne de conduite très sûre. En ville, lors de manœuvres ou parquages, cette assistance facilite bien les choses.

En réalité, ce compromis entre deux modèles de la Régie a donné naissance à une voiture ayant son caractère propre, ses qualités personnelles, et aussi sa vocation distincte. En plus, elle porte en elle l'image de la merveilleuse R30, chose qui ne saura déplaire à ses futurs acheteurs.

### FICHE TECHNIQUE

Moteur: 4 cylindres monté longitudinalement de 1647 cmc.  
Puissance: 90 CV DIN à 5750 t/min.  
Freins: AV: disques. AR: tambours.  
Réservoir: 60 litres.  
Vitesse maxi: 155 km/h.  
Consommation: 10,5 litres/100 km.

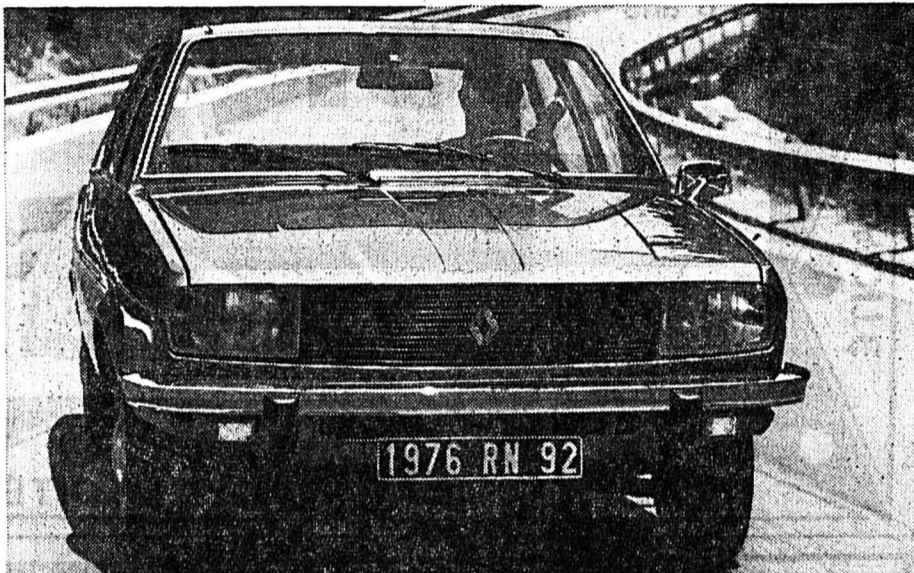

Une tenue de grande routière.

**Prix MIGROS**  
plus actuels que jamais!

Sur tous les pneus d'hiver de marques mondiales:

Réduction de **10%** par pneu sur le prix Migros

En vente dans les stations-service Migros:  
av. des Portes-Rouges, Neuchâtel  
Marché Migros, Morat

**MIGROS**  
Do it yourself

## La nouvelle Renault 30TS.



Venez l'essayer.

RENAULT

**GARAGE ROBERT**  
Tél. (038) 25 31 08  
Champ-Bougin 34-36  
NEUCHÂTEL



**COLOR CENTER AUTO-SHOP**

Rue de l'Ecluse 15  
Neuchâtel, Tél.: 251780

Préparez dès maintenant votre voiture contre les rigueurs de l'hiver

Utilisez nos produits efficaces **DUPLI-COLOR**

**Ferro-Bet**  
dérivateur à partir de **2.85**

**Pinceau-retouche DC acryl**  
pour toutes les petites détériorations **Fr. 5.90**

**Auto-spray**  
plus de 2000 teintes  
6 oz - Fr. 9.95  
16 oz - Fr. 17.-

**Ferro-Bet**  
Anti-rouille en émulsion à double effet **Fr. 8.60**

**Protège-châssis**  
en spray de 18 oz **10.95**

**Dupli-plast**  
mastic avec durcisseur depuis **Fr. 6.90**

**Peaux de mouton véritables, façonnées**  
à partir de **Fr. 98.-**

**Super-Therm-granalit**  
protection pour pots d'échappement **Fr. 10.80**

**Ferro-Bet**  
en pâte à double action **Fr. 7.90**

**COLOR-CENTER vous aide chaque jour à économiser!**

Accès de nouveau aisé par la rue du Seyon  
Ouvert samedi - Lundi, fermé toute la journée



**GARAGE DES FALAISES S.A.**

Route des Falaises 94 - NEUCHÂTEL  
Tél. 038 250272

**Fiat 128 Berlinetta.**  
La sportive qui donne place à vos goûts et à votre famille.

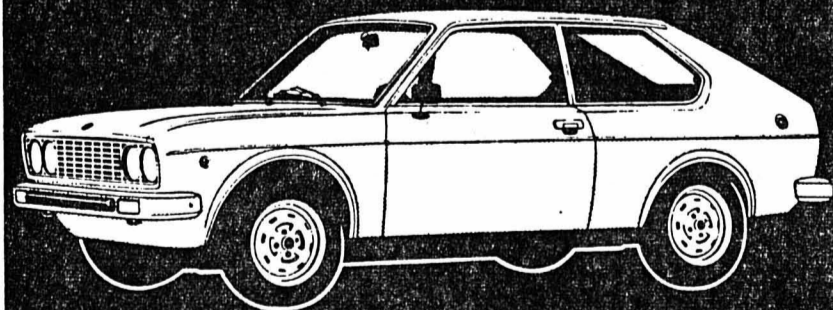

La Fiat 128 Berlinetta est une vraie sportive par ses lignes, son style de conduite et ses performances.

Mais c'est une sportive aux idées larges qui vous permet également de sortir en famille en tout confort et sécurité. Et vous trouverez sa troisième porte bien utile pour loger vos bagages.

Fiat 128 3P Berlinetta 1100 et 1300, à partir de **Fr. 12.650.-**

+ Fr. 50.- forfait pour transport et livraison.

**FIAT**

Venez, essayez. Profitez de nos conditions avantageuses.

**GARAGE M. FACCHINETTI**  
Portes-Rouges 1-3  
Tel. 038 24 21 33  
NEUCHÂTEL

**TEMPLE DU BAS - NEUCHÂTEL**  
Mardi 2 novembre à 20 h 30  
récital

**PASCAL SIGRIST**  
pianiste

Programme:

**SCHUBERT** 2 Scherzi  
Klavierstück N° 2 en mi b majeur

**SCHUMANN** Novelettes op. N° 1-6-7-8.

**DEBUSSY** Préludes:  
- Brouillards  
- « Les fées sont d'exquises danseuses »  
- Général Lavine - eccentric  
- La terrasse des audiences du clair de lune  
- Ondine  
- Feux d'Artifice

**de FALLA** Fantasia baetica

Places: Fr. 12.— et 16.—  
Réduction de Fr. 4.— pour les coopérateurs Migros, étudiants ou apprentis.

Location/organisation: **SERVICE CULTUREL MIGROS**  
11, rue de l'Hôpital - tél. 25 83 48.

LA CITÉ LA CITÉ LA CITÉ LA CITÉ LA CITÉ LA CITÉ LA CITÉ LA CITÉ

**PRIX CITÉ**  
Pour enfants de 6 à 14 ans

**MANTEAU**  
FAÇON DUFFEL COAT

avec capuchon, entièrement doublé,  
carreaux, coloris marine

6 ans **65.—** + 5.— par 2 âges

**La Cité**

**Société des jardiniers «LA FLORA»**

Tous les billets se terminant par 5 et par 8 sont gagnants.

Les lots doivent être retirés du 27 octobre au 12 novembre 1976 de 8 h à 11 h 30 et de 14 h à 17 h rue Ed.-de-Reynier 3, excepté samedi et dimanche.

Dès le 22 novembre, les lots ne seront plus distribués.

**DISCOUNT DU VIGNO**  
Cuisinières dès **398.—**

**DISCOUNT DU VIGNO**  
Machines à laver dès **599.—**

**DISCOUNT DU VIGNO**  
Frigos dès **298.—**

**DISCOUNT DU VIGNO**  
Formachon & Cie  
2022 Bevaix  
tél. 038 46 18 77

**HOLIDAY on ICE**

**PALAIS DE BEAULIEU LAUSANNE**  
2 au 7 novembre 1976

Depuis 25 ans à Lausanne

Le millionième spectateur recevra un voyage pour 2 personnes au CAMEROUN.  
Valeur globale: Francs suisses 4400.—

SOIRÉES	MATINÉES
Mardi 2 novembre 20 h 30	Mercredi 3 novembre 15 h
Mercredi 3 novembre 20 h 30	Saméi 6 novembre 15 h
Jeudi 4 novembre 20 h 30	Dimanche 7 novembre 14 h
Vendredi 5 novembre 20 h 30	Dimanche 7 novembre 17 h 45
Samedi 6 novembre 20 h 30	

**NOCTURNE**  
Samedi 6 novembre minuit ¼

Location: Chaque jour, sauf dimanche, de 10 h 00 à 19 h 00, au Palais de Beaulieu, Lausanne, tél. (021) 21 39 11.

**NEUCHÂTEL: WITTEW-VOYAGES**  
2, rue St-Honoré Ø (038) 25 82 82.

La Chaux-de-Fonds, 31 octobre à 16 h 30,  
Neuchâtel, 1<sup>er</sup> novembre à 20 h 15,

**Requiem de DVORAK**  
Chorale du corps enseignant,  
Société d'orchestre de Bienne.  
Direction G.-H. Pantillon.

LOCATION DÈS LE 21 OCTOBRE: HUG ET TABATIÈRE.

Nouveau  
**PLAN D'INVESTISSEMENT**  
en pierres précieuses

RENTABILITÉ annuelle 10% minimum  
garantie par contrat

Emission limitée  
Renseignements sans engagement

**J. BONNET & Co I.D.D. SA**  
Numa-Droz 141 Ø (039) 22 22 25  
2300 La Chaux-de-Fonds

**EXCURSIONS G. RACINE NEUCHÂTEL**

Contemporains sportifs

Personnes âgées  
Petites sociétés  
Groupements et autres  
à votre disposition:

**BUS 14 PLACES**  
très confortable; pour excursions de courtes ou grandes distances.

EN CAS DE BEAU TEMPS  
samedi 30 octobre

**COURSE A LA MAISON-MONSIEUR**  
départ 13 h place du Port  
Fr. 15.— AVS 12.50

Inscriptions et renseignements  
Tél. (038) 24 48 00  
de: 11 à 13 h - 18 à 20 h.

**OFFRES D'EMPLOIS**

On engage

**1 serviceman**  
marié, dont l'épouse serait disposée à faire quelques remplacements; place stable.  
Faire offres au Garage des Jorilds, J.-P. Aerni, 2017 Boudry.  
Tél. (038) 42 13 95.

**AUBERGE DU VIGNO**  
2087 CORNAUX (NE)  
cherche

**sommelière**  
Débutante acceptée. Bon gain. Deux services. Nourrie et logée.  
Tél. (038) 47 12 35.

**SYNCHRON SA**  
FABRIQUES D'HORLOGERIE RÉUNIES  
**AUREOLE BOREL CYMA DOXA**  
2002 NEUCHÂTEL - SUISSE

cherche, pour son département exportations,

**employée de bureau**  
connaissant les formalités d'exportation et la facturation. Notions d'anglais souhaitées.  
Faire offres par écrit à Synchron S.A., Maladière 71, 2002 Neuchâtel, ou téléphoner au (038) 24 41 41 et demander MM. Gaillie ou Fallet.

**DEMANDES D'EMPLOIS**

**Vendeuse-couturière**  
23 ans, cherche place pour février 1977, dans magasin de confection homme ou dame, de préférence dans la région de Neuchâtel. afin de parfaire ses connaissances en français.  
Prière de téléphoner au (061) 91 44 64, de 8 h 30 à 12 heures, de 13 h 30 à 18 h 30.

**L'IMPRIMERIE CENTRALE S.A. NEUCHÂTEL**  
4, rue Saint-Maurice  
Tél. (038) 25 65 01  
met à votre disposition:  
• une équipe dynamique de spécialistes des arts graphiques  
• un matériel moderne  
• une expérience des problèmes les plus délicats de composition typographique, d'impression et de façonnage  
• une qualité de service à la clientèle toujours digne de votre entreprise.

**DAME**  
39 ans, parlant allemand, français et anglais cherche emploi comme: réceptionniste, téléphoniste ou aide de bureau.  
Région: Neuchâtel - La Chaux-de-Fonds.  
Tél. (038) 53 37 94.

**COMMERCE**  
Je cherche en gérance  
**café-restaurant-bar**  
avec ou sans alcool, pour date à convenir. Possède patente.  
Adresser offres écrites à FW 2373 au bureau du journal.

A remettre à Neuchâtel  
**CAFÉ - BAR**  
(avec alcool)  
Faire offres écrites à  
**OFFIMOB M. WALLINGER**  
Guillemette-de-Vergy 4  
2053 Cernier. Tél. (038) 53 47 53.

**DEMANDES À ACHETER**  
Nous achetons et payons comptant  
**VIEIL OR**  
Bijoux de tout genre, couronnes dentaires en or, argent et objets en argent, bagues (et brillants) ainsi que montres (même abîmées) avec boîtier or, vieilles montres de poche argent ou or et tous déchets industriels de métaux précieux.  
Dès réception de votre envoi, nous vous faisons une offre par écrit ou par téléphone. En cas de non accord, objets renvoyés immédiatement.  
Gloor-Zwingli, horlogerie-bijouterie  
Zöppli N° 15, 6004 Lucerne.

**MOINS CHER**

**VESTES MOUTON RETOURNÉ**  
2 à 6 ans dès Fr. **55.—**

**VESTES MOUTON RETOURNÉ BRODÉES**  
adultes dès Fr. **170.—**

**VESTES EN DAIM** col agneau Toscane  
jusqu'à taille 48 Fr. **360.—**

**PULLS ALPAGA** Fr. **60.—**

**DISCOUNT**  
CUIRS - PEAUX - FOURRURES  
Moulin 31 - Neuchâtel

**MACHINES À LAVER**  
service de LOCATION  
AEG - Gehrigh - Philco  
Hoover - Indesit, etc.

Demandez nos conditions.  
Facilités de paiement.  
Pas d'acompte à la livraison.

**Davêco S.A.**  
rue du Tunnel 3  
Lausanne  
(021) 23 52 28  
le soir,  
(021) 91 64 92.  
Neuchâtel  
(038) 25 82 33.

**MINOUCHE**  
Peinture sur porcelaine, Micheline Thévenaz-Blandin et

**R. VUILLE-ROBBE**  
Héraldiste

exposit du 30 octobre au 21 novembre au restaurant de la Gare à Marin.

**CSI**  
au Centre sportif et hippique

**Montilier/Morat**  
Tél. (037) 71 46 46

Concours hippique international indoor  
5/6/7 novembre 1976.

Vous verrez les meilleurs cavaliers de 10 nations et cela tout près de chez vous, dans le plus grand manège d'Europe avec 3200 places assises.  
Plus de 180 chevaux au départ.  
Réservez au moins un de ces trois jours pour voir cette grande manifestation hippique.

**Commerçants**  
Ne vous creusez pas la tête pour vos problèmes de publicité. Nous avons pour les résoudre un service à votre disposition.

Feuille d'avis de Neuchâtel

**Votre secrétaire vous a lâché!**  
Travaux de secrétariat, correspondance, facturation, rapports, stencils, etc.  
Français, italien, allemand, délai 24 heures.  
**DACTYLO RAPIDE**  
Seyon 6. Tél. 24 66 90/24 68 71  
de 9 h à 11 h et de 14 h à 17 heures.

**Ses spécialités**  
★ Côte de bœuf  
★ La chasse  
★ Fondue  
★ Raclette

**Le Grenier**  
Les Geneveys-sur-Collfrane  
Tél. 038 57 17 87  
Rôtisserie Hôtel Bar Dancing

**LE SALON DE VOS RÊVES**

Créé spécialement pour vous, Mesdames, ce magnifique ensemble du plus pur style Ls XV, en noyer massif, richement sculpté, rembourré et exécuté selon les exigences de l'art, coussins duvet double face, donnera à votre intérieur une classe inégalable.  
Avant tout achat, adressez-vous au fabricant spécialisé qui vous présente, dans un cadre grandiose, un choix incomparable de salons, chambres à coucher, parois par éléments, salons grand confort et salles à manger à des prix de fabricant.  
ATTENTION: notre exposition se trouve dans une villa sans vitrine, ouverte tous les jours sauf le dimanche, le samedi sans interruption.

**GOBET**  
Meubles de style S.A.  
1630 BULLE  
Rue du Vieux-Pont 1  
Tél. (027) 2 98 25

BON pour recevoir une documentation sans engagement:  
Nom et prénom: \_\_\_\_\_  
Rue: \_\_\_\_\_  
Localité: \_\_\_\_\_  
Je m'intéresse à: \_\_\_\_\_

discret ●  
rapide ●  
commode ●  
avantageux ●  
c'est le prêt comptant de la

**Banque Populaire Suisse**

**prêt comptant**

le crédit personnel qui supporte la comparaison

Je m'intéresse à un prêt comptant. Veuillez me faire parvenir les documents y relatifs.

Nom, Prénom \_\_\_\_\_  
Rue \_\_\_\_\_  
NAP et localité \_\_\_\_\_

Prière d'envoyer ce coupon à:  
Banque Populaire Suisse, CAM, Case postale, 3000 Berne 18

42

**ACHAT de vieux bijoux**  
or et argent.  
Pierres fines, diamants.  
Pendules anclennes aux meilleurs prix, à la bijouterie  
**CLAUDINE VUILLE**  
Portes-Rouges 46, Immeuble Marché-Migros, Neuchâtel.  
Tél. 25 20 61.

**Apprentissages**  
On cherche  
**une apprentie sommelière**  
pour le printemps prochain.  
Hôtel Central, rue de la Treille 9.  
Tél. 24 13 13.



A LA TV AUJOURD'HUI

SUISSE ROMANDE

17.20 (C) Point de mire
17.30 (C) Les 4 coins
17.55 (C) Téléjournal
18.00 (C) TV jeunesse
18.25 (C) Tremplin
18.50 (C) Le manège enchanté
18.55 (C) Ces merveilleuses pierres
19.15 (C) Un jour, une heure
19.40 (C) Téléjournal
20.00 (C) Un jour, une heure
20.15 (C) Spécial Cinéma
23.15 (C) Téléjournal

18.35 (C) Palmarès des enfants
18.45 (C) Flash journal
18.55 (C) Chiffres et lettres
19.20 (C) Actualités régionales
19.45 (C) La caméra invisible
20.00 (C) Antenne 2 journal
20.30 (C) Kojak
21.25 (C) C'est-à-dire
22.55 (C) Antenne 2 dernière
23.10 (C) Pour adultes seulement

FRANCE III

12.15 (C) Relais de T F 1
18.10 (C) Point de repère
18.45 (C) F R 3 jeunesse
19.05 (C) Télévision régionale
19.20 (C) Actualités régionales
19.40 (C) Tribune libre
19.55 (C) F R 3 actualités
20.00 (C) Jeux à Châteauneuf
20.30 (N) Correspondant
17

SVIZZERA ITALIANA

18.00 (C) Per i bambini
18.55 (C) Musica popolare svizzera
19.30 (C) Telegiornale
19.45 (C) Argomenti
20.45 (C) Telegiornale
21.00 (C) Senape a colazione
21.50 (C) Questo e altro
22.45 (C) Telegiornale

FRANCE I

12.15 Réponse à tout
12.30 Midi première
13.00 T F 1 actualités
13.35 Télévision régionale
13.50 Visiteurs du mercredi
18.05 A la bonne heure
18.35 Pour petits et grands
19.00 Anne, jour après jour (25)
19.20 Actualités régionales
19.40 Minutes pour les femmes
19.45 Eh bien raconte
20.00 T F 1 actualités
20.30 Le commissaire Moulin
22.00 Emission médicale
23.00 T F 1 dernière

FRANCE II

13.35 (C) Magazine régional
13.50 (C) Mercredi animé
14.00 (C) Aujourd'hui Madame
15.00 (C) Flash journal
15.05 (C) L'aventure est au bout de la route
15.50 (C) Un sur cinq

RADIO

RADIO ROMANDE 1 ET TÉLÉDIFFUSION

Informations toutes les heures de 6 h à 23 h, puis à 23.55. 6 h, le journal du matin et à 6 h, 7 h, 8 h, éditions principales. 7.35, billet d'actualité. 8.05, revue de la presse romande. 8.15, chronique routière. 8.25, mémento des spectacles et des concerts. 8.40, microscopie. 9.05, la puce à l'oreille. 10.05, fonds de terroir. 12 h, le journal de midi. 12.05, les uns, les autres. 12.30, édition principale. 14.05, des ronds dans l'eau.

RADIO ROMANDE 2

7 h, Suisse-musique. 9 h, informations. 9.05, le temps d'apprendre et contre la pollution du français. 9.20, initiation musicale. 9.45, Unesco. 10 h, la vie des universités. 10.15, radiocafé : à vos stylos. 10.45, être gaucher (4). 11 h, musiciens suisses. 12 h, midi-musique. 14 h, informations. 14.05, la librairie des ondes. 16 h, Suisse-musique. 17 h, rhythm'n pop. 17.30, jazz contact. 18 h, informations. 18.05, redilemele. 18.55, per i lavoratori italiani in Svizzera. 19.30, novitas. 19.40, Europe-jazz. 20 h, informations. 20.05, la Suisse à la rencontre de l'Europe. 20.30, les concerts de Genève: l'Orchestre de la Suisse romande. 22.30, marchands d'images. 23 h, informations. 23.05, hymne national.

BEROMUNSTER ET TÉLÉDIFFUSION

Informations à 6 h, 7 h, 8 h, 9 h, 11 h, 12.30, 14 h, 16 h, 18 h, 20 h, 22 h, 23 h, 6.05, espresso. 9.05, frais du four. 10 h, joie dans la nature. 11.05, musique populaire. 11.55, informations pour consommateurs. 12.15, félicitations. 12.40, rendez-vous de midi. 14.05, magazine féminin. 14.45, lecture. 15 h, pages de Luigini, Honegger, Ravel et Josef Strauss. 16.05, pour les aînés. 17 h, onde légère. 18.20, musique légère. 18.45, sport. 19 h, actualités, musique, en forme pour le ski. 20.05, prisme. 21 h, le pays et les gens. 22.15-24 h, music-box.

LE MOT CACHÉ

SOLUTION: Le mot à former avec les lettres inutilisées est: OYAPOCK

HOROSCOPE

NAISSANCES: Les enfants de ce jour auront une très grande imagination, ils seront plutôt rêveurs.

BÉLIER (21-3 au 20-4)

Travail: Vous saurez vous adapter à de nouvelles conditions de travail. Amour: La planète de la chance se trouve toujours en position défavorable, ce qui peut avoir des répercussions. Santé: Bonne dans l'ensemble, mais faites preuve de modération et vous fatigueriez pas.

TAUREAU (21-4 au 21-5)

Travail: Pas de souci dans ce domaine, tout au plus un ralentissement. Amour: Journée euphorique, vous apprécierez pleinement votre bonheur. Santé: Tributaire du moral, un changement d'air vous ferait le plus grand bien.

GÉMEAUX (22-5 au 21-6)

Travail: Poursuivez l'accomplissement de vos projets, cherchez la perfection. Amour: Vos sentiments sont généreux et s'appliquent souvent à des inconnus. Santé: Vous ne résistez pas toujours à la contagion, prenez des précautions contre l'humidité.

CANCER (22-6 au 23-7)

Travail: Votre travail vous semblera plus facile, les petites questions sont favorisées. Amour: Nouvel élan, nouvelles perspectives, pas de promesses susceptibles d'hypothéquer l'avenir. Santé: Les soucis, plus ou moins fondés vous minent, essayez de vous distraire.

LION (24-7 au 23-8)

Travail: Propositions intéressantes: assurez-vous qu'elles offrent assez de garanties. Amour: Une journée particulièrement heureuse; détente, échanges d'idées. Santé: Prudence nécessaire, vos nerfs ont été mis à rude épreuve, vous avez besoin de calme.

VERGE (24-8 au 23-9)

Travail: Prudence nécessaire dans vos affaires, ne laissez pas les étrangers y mettre le nez. Amour: Le climat de la journée

dépendra de vous, et de votre savoir-faire. Santé: Rien à craindre dans ce domaine, mais faites preuve de modération.

BALANCE (24-9 au 23-10)

Travail: La rentrée s'annonce difficile, trop de petites questions à mettre au point... Amour: Essayez de renouer le dialogue interrompu par un manque de compréhension. Santé: Ne vous agitez pas pour des vétilles, reposez-vous davantage.

SCORPION (24-10 au 22-11)

Travail: Votre travail est en bonne voie, ne forcez rien, bons contacts avec le public. Amour: Il y a des conquêtes et du bonheur dans l'air, préférez les liens solides. Santé: Nervosité, agitation, reposez-vous davantage, votre santé est menacée.

SAGITTAIRE (23-11 au 22-12)

Travail: Feu et flammes, ne prenez pas trop d'initiatives, cela pourrait créer la confusion. Amour: Des doutes, de la jalousie sans fondement... Souvenez-vous de votre vie affective. Santé: Essayez de conserver votre équilibre intérieur, détendez-vous souvent.

CAPRICORNE (23-12 au 20-1)

Travail: Pas de résultats fulgurants pour le moment, mais ne vous découragez pas. Amour: L'arc-en-ciel est en vue, montrez-vous aimable et conciliant, recherchez des amis. Santé: Prudence nécessaire, dorminez-vous, les succès vous éblouissent, attention.

VERSEAU (21-1 au 19-2)

Travail: Solutions inattendues, imprévues même, bonnes nouvelles au niveau supérieur. Amour: Demeurez serein et équilibré, évitez toute discussion qui n'aboutirait pas. Santé: Elle dépend de vous, de votre façon de vous organiser, menez une vie calme.

POISSONS (20-2 au 20-3)

Travail: Vous entrez en contact avec des personnes disposées à vous aider. Amour: Contrôlez-vous afin de ne pas gâcher vos chances, n'hésitez pas à prendre des initiatives. Santé: Vous avez fourni un très gros effort, c'est le moment de vous reposer.

MOTS-CROISÉS

Problème N° 659

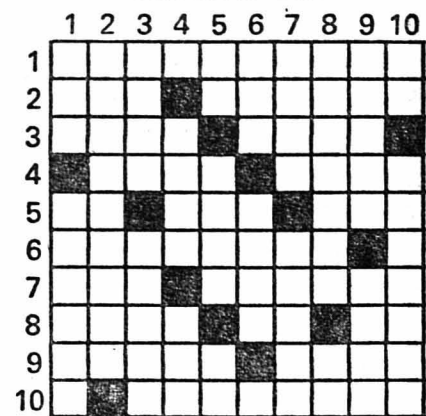

HORIZONTELEMENT

1. Fromage. 2. Non imprimé. Flueve de l'URSS. 3. Celles de mars furent fatales à César. Patrie de Zénon. 4. Dans la catégorie des poids légers. Personne. 5. Champagne. Poisson. Radio. 6. Pièce de vaisseau. 7. Nourrice de Dionysos. Chaleur vive. 8. On y fait feu de tout bois. Voyelles. Demi-père. 9. Anciens souverains. Epaisiss. 10. Propre à la pratique du ski.

VERTICALEMENT

1. Sert à établir une voile. Oriental. 2. Variables, inconstants. 3. Peu de chose. Procédé de radio-navigaton. 4. Ennyva. Tranche d'histoire. 5. Promom. Recueil de légendes scandinaves. Note. 6. N'est pas d'accord. Elle a secoué le joug de l'Angleterre. 7. Ardeur. Il a place autour du tapis vert. 8. Sauter. Voyelles. 9. Prés de Lille. Son latex est toxique. 10. Durée d'une révolution. Choulatex.

Solution du N° 658

HORIZONTELEMENT: 1. Aficionado. - 2. Salons. Bor - 3. Vêtu. Saül. - 4. Co. Elliot. - 5. Arc. Enleva. - 6. Tins. Co. An. - 7. Ravenna. - 8. La. Las. Pli. - 9. Lime. Tâtes. - 10. Exaspérée. VERTICALEMENT: 1. As. Catulle. - 2. Favre. Aix. - 3. Ile. CNR. Ma. - 4. Côte. Sales. - 5. Inuit. VA. - 6. Os. Inceste. 7. Solon. ER. - 8. Abate. Apte. - 9. Dou. Vallée. - 10. Orléanais.

CARNET DU JOUR

NEUCHÂTEL

Aula du gymnase cantonal: 20 h 15, audition d'éèves. Grand auditoire des Terreaux: 20 h 30, méditation transcendantale. Cité universitaire: 20 h 30, concert par le groupe pop Anna Basis. Théâtre: 16 h et 20 h 30, Le delta du Danube par Yves Griessel. EXPOSITIONS. - Musée d'art et d'histoire. Hall du collège latin: La Collégiale de Neuchâtel, 1276-1976. Musée d'ethnographie: Les Esquimaux hier et aujourd'hui. Musée cantonal d'archéologie. Musée d'histoire naturelle: Planches originales arbres et arbustes d'Europe et exotiques en fleurs. Galerie des Amis des Arts: Pierre Michel, peintures et émaux. Galerie Ditesheim: P.-E. Bouvier, pastels. Galerie Média: Toni Bieli, sérigraphie. Galerie Contact: Piotri de F. Châtelain et C. Béguin-Wavre. Centre culturel neuchâtelois: Photos Jean-Claude Bisse. Centre d'artisanat: Puzzles en bois de Breni Hiltelbrand, Maryse Linder et Yvon Baldacchino. Salon-expo du port. TOURISME: Bureau officiel de renseignements, place Numa-Droz 1, tél. 25 42 42. CINÉMAS. - Arcades: 15 h et 20 h 30, Nashville. 16 ans. Rex: 15 h et 20 h 30, 1900. 18 ans. 2ème semaine. Studio: 15 h et 21 h, L'agression. 18 ans. 18 h 45, Le dictateur (Sélection). Bio: 15 h, 18 h 40 et 20 h 45, La carrière d'une femme de chambre. 16 ans. Apollo: 15 h et 20 h 30, Le corps de mon ennemi. 16 ans. 17 h 45, Willie boy. 16 ans. Palace: 15 h, 18 h 45 et 20 h 45, Cousin, cousine. 16 ans. DANSE ET ATTRACTIONS (jusqu'à 4 h) L'ABC, L'Escale, La Rotonde. DANCINGS (jusqu'à 2 h) Jazzland, Big Ben bar, Red club, Bavaria, Bar du Dauphin, Vieux-Vapeur. Urgences: La main tendue, tél. 143 (20 secondes d'attente). Pharmacie d'office: Pharmacie des Beaux-Arts (Favez). La période de service commence à 8 h. La pharmacie de service est ouverte jusqu'à 22 h. De 22 h à 8 h, le poste de police (25 10 17) indique la pharmacie à disposition en cas d'urgence. Service d'urgence des pharmacies: région Boudry - la Côte. M. W. Gauchat, Peseux, tél. 31 11 31. AUVERNIER Galerie Numaga I: Jean Lepplien, «Œuvre gravé». Galerie Numaga II: Sangregorio, sculptures. Quintanilla, peintures. BEVAIX Arts anciens: Objets anciens et peintures. Galerie Pro Arte: Ecole hollandaise et flamande classique. Evreux françaises du XVIIIe au XXe siècle. COLOMBIER Cinéma Lux: 20 h 30, Un filic hors-la-loi (Bud Spencer). HAUTERIVE Galerie 2016: Hugo Schuhmacher, peintures, dessins, sérigraphies. PESEUX Cinéma de la Côte: 20 h 30, On a retrouvé la 7ème compagnie.

DESTINS HORS SÉRIE

VAINES DÉMARCHES



Les héros risquent de s'étioler dans la solitude. La Fayette range son frein. Il correspond certes avec ses amis, ses partisans, ses admirateurs. Mais son obsession est de contribuer encore à l'œuvre de la Révolution. Il ne se résigne pas à se croire désormais inutile. Ah! qu'il aimerait encore lutter pour les droits de l'homme, «dussé-je, écrit-il à Rameau, mourir une heure après avoir rendu à ma patrie un genre de service auquel je me crois particulièrement appelé!»



Mme de La Fayette, qui le connaît à fond, souffre de voir son mari oisif et malheureux. Ses plâis, dues au scorbut, sont à peine cicatrisées, qu'elle part vaillamment pour la France avec ses filles. L'objectif de ce voyage est double. Elle veut réclamer d'abord l'héritage de sa mère et de sa grand-mère. Comme elle a allégué la captivité de son mari, elle veut le sauver de la pauvreté, et lui préparer une maison pour le cas où il rentrerait en France. Car ce qu'elle espère aussi, c'est fléchir le Directoire. Faisant taire son orgueil, La Fayette a rédigé et lui a confié une requête demandant, pour lui et ses amis, l'autorisation de revenir dans leur pays.

LA FAYETTE

RÉSUMÉ: Gilbert Motier de La Fayette est le dernier descendant d'une grande famille d'Auvergne. Après avoir combattu à 20 ans pour l'indépendance de l'Amérique, il souhaite instaurer en France une monarchie constitutionnelle. Mais la mauvaise volonté du roi et la haine des Jacobins l'accablent à la catastrophe. Il doit fuir, et de l'autre côté de la frontière, il est fait prisonnier par les Autrichiens, et l'enfermement dans la forteresse d'Olmütz. L'approche des armées de Bonaparte contraint l'empereur François d'Autriche à libérer l'illustre prisonnier. Mais le Directoire ne l'autorise pas à rentrer en France, et il accepte l'hospitalité de sa tante, la comtesse de Tessé, dans le Holstein.



Mme de La Fayette se présente chez Barras, suivie de ses trois enfants. Entre anciens nobles acquis à la révolution, elle pense qu'on pourrait s'entendre. Mais le «citoyen» Barras se montre aussi prévenant qu'embarrassé. Il s'enquiert de la santé de «l'illustre général», annonce à la visiteuse que la requête a été lue soigneusement par lui-même et ses collègues. «J'ai donné des instructions», dit-il, «pour qu'on vous remette un passeport vous permettant d'entrer librement en France et d'en sortir aussi souvent que vous le désirez. En ce qui concerne le général La Fayette, le moment n'est pas encore venu d'en parler.» La vérité est que le Directoire vient de payer fort cher pour envoyer Bonaparte en Orient. Il ne s'est pas débarrassé d'un candidat dictateur pour ramener un utopiste exalté, tout aussi dangereux pour l'ordre établi.



La Fayette, lui, s'est transporté à Utrecht, plus près de la frontière française. Son fils, Georges Washington, s'engage comme simple grenadier dans l'armée hollandaise qui doit, avec l'aide française, repousser les troupes du duc d'York.

Demain: Retour en France

- Quel est le mois? L'été, oui, mais je ne sais plus du tout quel mois. - Celui d'août, d'après le calendrier. Bon sang! Tu as vu la dingue qui faisait la fofolle sur la chaussée, subito... Est-ce que l'Académie française tolère «dinguesse»? - Je l'ignore, Miguel. Ça m'étonnerait. - Heureusement que tu n'es pas snob. J'ai le sentiment d'être grotesque dans cet ersatz de voiture. Elle ne l'écouterait pas. Elle dit pour elle-même: - Août... alors, dans quelques semaines, je serai partie. - Tu peux prolonger si ça te chante. De toute façon il faut que tu assistes au vernissage, et ma toile n'est pas peinte. Un vernissage tu ne sais pas ce que c'est? - Bien sûr que si. - Tu n'en avais pas l'air, c'est pourquoi... Une robe de cocktail dans tes bagages? Au fond, je te demanderai peut-être de te coiffer du calanés. Nous verrons, le moment venu. Par à-coups, Bernadette repensait à miss Mc.Diggan, «...Petula...», qui croyait occuper la grande place dans le cœur d'un enfant. Distraitemment, elle dit à Miguel: - Miss Mc.Diggan a refusé de recevoir un certain Cadley. - Je ne crois pas qu'elle ait beaucoup plus de cinquante ans. Elle fait terriblement décati. Peu après, ils débouchèrent à proximité des arènes. - Dépêchons-nous, dit Miguel en prenant un carton à dessin. Toujours l'excès de chaleur et de clarté. Bernadette traînait la semelle. Elle regarda la face interne de ses avant-bras; elle songeait à l'aiguille maintenue en place par du sparadrap, au tube en caoutchouc, à l'ampoule de sérum. Une grosse clé introduite dans la serrure d'une porte étroite, Miguel poussa le battant de bois, chercha un commutateur et donna de la lumière, referma la porte. Fraîcheur relative et pénombre, le contraste avec l'extérieur saisissait; le silence, aussi, en ce monde courbe et confiné, jalonné de piliers qui

soutenaient l'architecture des gradins, des masses de pierres anciennes. Ici, tunnel sous les gradins. Par endroits, il leur fallait se baisser pour éviter une poutrelle, des rouleaux de cordes suspendus. De place en place, ils longeaient de larges portes, celles qu'à l'heure déterminée on ouvre au public avide de fiesta taurine. Méthodiquement, Miguel éclairait le secteur à parcourir, éteignait le passage précédent. Soudain, ils accédèrent à une sorte de réduit blanchi à la chaux, devant deux têtes naturalisées de taureaux, tête et garrot brun-rouge, énormes, l'arme gigantesque des cornes. Miguel eut de l'orgueil dans la voix. - Celui-ci est un Priego, dit-il en posant une paume sur l'un des mufles. De chez nous. Bernadette se figait: insidieusement, froid et peur s'infiltraient en elle, la peur-venin, paralysante. Miguel continuait: - Avance un peu. Ici, par cette ouverture, la chapelle. Tantôt on ne voit pas grand-chose, jette quand même un coup d'œil. Pour les toreros qui s'agenouillent avant de pénétrer dans l'arène, des cierges sont allumés. Tu apercevras le prie-Dieu. Elle s'enfonçait dans un cauchemar. Il ne s'en rendait pas compte, familiarisé avec la mort des taureaux, des toreros parfois. - Sortons, demanda Bernadette. - Plus loin, je vais te montrer le toril. L'angoisse du labyrinthe souterrain; et si l'ampoule s'éteignait? - Miguel... tu avais tiré sur le plafonnier? - Fais attention, ne te prends pas les pieds dans les fils de fer. - Qu'est-ce qui sent si fort? - Nous approchons du toril. Tiens mon carton à dessin, s'il te plaît, je n'aurai pas trop de mes deux mains pour débloquer

le verrou et tirer la porte... ce n'est pas du contreplaqué sur une lamelle de bois blanc. - Non, je t'en prie, non. Assez. Du jour... - Le toril est inoccupé, ne t'affole pas. Humes-tu cette bonne odeur fauve de la litière? - Miguel, je te jure que je suis craquer. - Pas de ça! L'échelle à droite et nous émergerons. Accroche-toi à la rampe, ne dérape pas. Ses lèvres tremblaient et elle était hagarde lorsqu'ils se retrouvèrent au jour cru. Elle chuchota: - C'est vide, vide... Elle regardait les gradins, puis le cercle au centre, là où l'on jette du sable sur le sang. A la suite de Miguel, elle descendit dans la callejon - le couloir circulaire - encore l'idée du labyrinthe, contre la palissade de bois que le soleil chauffait; du callejon dans l'arène, mais toujours à frôler la palissade. Miguel maintenant marchait derrière elle et de côté, afin de l'observer. Il prit du champ en lui voyant un sursaut, un arrêt; une main, une seule sur le haut de la barrière du callejon, elle considérait le brun d'une grande tache et une traînée de taches plus petites, constellation des agonies violentes. Sans lâcher l'appui, elle s'inclina. Miguel avait ouvert son carton et le dessinait avec frénésie; un croquis pour la contraction du bras tendu; soleil à l'oblique, le modelé du visage se modifiait, nu, une trace d'ombre obscurcissant les creux, la bouche ne pouvant pas se refermer, bloquée par le cri comme par un os. Et la désolation des gradins après que la foule a reflué. Personne. De la pierre, du ciel, du sang qui sèche. Le débit sourd, Miguel disait, sans cesser de travailler: - Bernadette, pour ma toile, tu es l'amoureuse d'un torero tué. On l'a emporté. Tu ne l'auras plus. Tous sont partis. Tu es seule et tu ne peux voir qu'un peu de sang qui va sécher, s'écailler, sur lequel on passera de l'eau et un balai. Tu es la douleur parce qu'il est mort. C'est le motif de ma toile. (A suivre)

NOTRE FEUILLETON CŒURS BRÛLÉS par Saint-Bray LIBRAIRIE JULES TALLANDIER Lentement, elle se remit en marche; Miguel l'attendait, pour une séance de pose. Au détour de l'allée, elle fut secouée par un fou rire brusque. - Excuse-moi... dit-elle à Miguel qui venait au-devant d'elle. Tu sais, il y a deux types de réactions: les femmes à fou rire et les femmes à larmes. C'est idiot. Regarde la Jardinière cabossée entre deux Mercedes dernier modèle, ça fait minable et drôle... une fois, dans un parking, ma 2 CV se trouvait encadrée par une Lamborghini et une Rolls-Royce. - Ris tant que tu voudras, c'est excellent pour la santé. - Miguel, miss Mc.Diggan a très mauvaise figure, les orbites creuses, le teint jaunâtre. - Pauvre vieille... Gutierrez ne l'opérerait pas s'il le croyait inutile. Elle aspirait à te confier que Cayetana est une garce? S'il te plaît, dépêchons-nous, insère-toi dans le tacot. J'ai la clé des arènes, le gardien est un copain. - Une corrida, je ne veux pas. - Chère petite oie, le mercredi est un jour sans. Je t'expliquerai. La lumière va tomber dans l'oblique, ce sera admirable. A présent, elle se sentait au bord de l'épuisement et elle songea que c'était elle que Dicky oublierait, dans quelque temps. Saisie d'angoisse, elle demanda:

Vous appuyez... et il brûle!

### Le réchaud à gaz

**Feumatic KISAG**  
à allumage électronique pour toutes les exigences. Pour fondues et raclettes, préparation du café, flambage - ou également comme mini-cuisinière.



Sept heures de chaleur assurées... avec le **chauffe-plats à gaz KISAG**

à allumage électronique! Sans préchauffage, sans câble, sans bougies. Mais avec une flamme constante et régulière, suffisante pour maintenir les mets au chaud. (même en plein air).

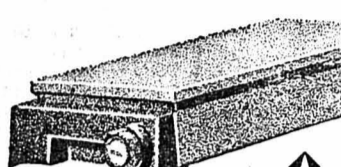

KISAG est Inventif!  
**Kisag**  
KISAG AG 4512 Bellach SO

Beau choix de cartes de visite à l'imprimerie de ce journal

### PETITES ANNONCES

au tarif réduit de 50 c. le mot (minimum dix mots)

à l'exclusion de toute annonce commerciale, non occasionnelle ou ayant une certaine importance.

Pour faire publier une «Petite annonce», il suffit de remettre un texte clair et très lisible à notre réception, 4, rue Saint-Maurice, 2000 Neuchâtel.

### A VENDRE

1 LIT FRANÇAIS avec literie. Prix à discuter. Tél. 33 38 93.

CAUSE DOUBLE EMPLOI, une presse universelle Allpress pour viande, légumes, fruits, etc. Sous garantie. Tél. (038) 42 34 86, dès 19 heures.

2 LITS, 2 coffres à literie, 1 cuisinière électrique blanche. Le tout à très bas prix. Tél. 24 23 77.

LIT FRANÇAIS 150 x 200, ronce, verni noyer + 2 tables de nuit; bon état. Tél. (038) 25 16 03, matin et soir.

SUITE DE DÉCÈS, chambre à coucher, salle à manger. Pour visiter: Quai Gôdet 12, 1<sup>er</sup> étage 10 et 12 heures.

FOURNEAU MAZOUT neuf, livré à domicile; bas prix. Tél. 33 39 08.

2 MANTEAUX taille 40-42, bas prix. Tél. 24 36 04.

1 PAIRE DE SOULIERS DE SKI homme N° 9 1/2, cuir, boucles, marque Heierling, à 50 fr.; 1 paire de souliers de ski dame, N° 5 1/2, cuir, boucles, marque Kastinger, à 40 fr.; 1 paire de bottes dame, cuir noir, état neuf, N° 38, à 100 fr. Tél. 25 31 75.

EQUIPEMENTS DE SKI pour enfants, grandeurs 104/116 et 128/140 cm. Tél. 31 62 81.

MICROSCOPE. Tél. 31 62 81.

1 ARMOIRE MODERNE 3 portes, seulement 180 fr. Tél. 24 36 57, si possible avant 9 heures.

MANTEAU MOUTON DORÉ, bon état, taille 40, 200 fr. Tél. 25 26 62.

MANTEAU ASTRAKAN col vison, taille 46, parfait état. Tél. 25 04 00.

TABLE ET 2 CHAISES CANNÉES BIGLA, 2 lits et tables nuit Bigla, table de machine à écrire, table de cuisine 150 x 75 cm, bois dur, lit français noyer massif, cuisinière à gaz 4 feux, grand four autonettoyant. Etat de neuf. Tél. 25 14 85, jusqu'à 15 heures.

THUYAS 90/100, variété croissance rapide. Tél. (038) 55 17 37.

ENCYCLOPAEDIA UNIVERSALIS 20 volumes; neuve, prix intéressant. Tél. 55 27 77 ou 55 27 58.

### DEMANDES A ACHETER

PATINS BLANCS N° 38. Tél. 33 53 82.

BOUTEILLES BLEUES Shell butagaz, 6 kg. Tél. (038) 53 29 52.

HARD-TOP pour Triumph MK4, type Spitfire. Tél. (038) 23 34 73.

VÉLOMOTEUR PUCH, ancien modèle, deux vitesses. Tél. 55 24 47, aux heures des repas.

PLAFONNIER 4, 6 ou 8 ampoules, en bronze ou étain. Tél. 25 45 36, heures des repas.

### DIVERS

DONNERAIS CHATON, 3 1/2 mois, tigré gris, ventre blanc, doux, affectueux, propre. Tél. 41 29 63.

QUI DONNERAIT PAIN SEC pour lapins? Cherchez à domicile. Tél. 41 31 44.

COURS D'EMAUX, je prends encore quelques heures par semaine. Tél. (038) 33 25 39.

### DEMANDES A LOUER

APPARTEMENT 4 PIÈCES modeste, centre ville, pour janvier ou début février. Tél. 24 31 31.

COUPLE SANS ENFANTS cherche appartement 3 pièces, spacieux avec grand balcon ou terrasse, à Neuchâtel, pour février ou plus tard. Adresser offres écrites à CS 2370 au bureau du journal.

### OFFRES D'EMPLOIS

ORCHESTRE DE DANSE cherche organisiste connaissant bien la musique. Tél. 25 33 92, le matin.

CHERCHE FEMME DE MÉNAGE très propre et minutieuse une fois par semaine, quartier université. Tél. 25 30 78, le matin.

ON CHERCHE FEMME DE MÉNAGE quelques heures par semaine, à Dombresson. Tél. 53 25 17.

### DEMANDES D'EMPLOIS

EMPLOYÉE BUREAU cherche travail à 80 % dès mi-novembre. Adresser offres à M. Perret, Parcs 27, Neuchâtel.

SECRÉTAIRE sténodactygraphe cherche emploi. Adresser offres écrites à IZ 2376 au bureau du journal.

## Le meilleur choix à

# Prix MIGROS!

### Actualités MTV

tous les mardis à 19h.55 et tous les jeudis à 19h.10 dans les spots publicitaires de la TV romande. A ne pas manquer!

Grâce à une politique d'achats bien conçue, nous avons pu réaliser des **bénéfices de change** au cours des derniers mois.

Nous avons sélectionné toute une gamme d'articles populaires dont la plupart de nos clients peuvent profiter, par exemple:

Une fois de plus, nous aimerions en faire profiter notre clientèle, sous forme d'actions supplémentaires avec de très grosses différences de prix.

# Miel

américain, garanti pur

La **MIGROS** est avec vous!

Multipack

Pot de 475 g 2.80

2 pots

# 4.-

100 g = -.42,1

au lieu de 5.60

Multipack

Plaque de 100 g -.80

MIGROS data

2 plaques

# Animella

Chocolat suisse de qualité, fourré fondant avec brisures de nougat.

# 130

au lieu de 1.60

Offre spéciale

Paquet de 330 g

MIGROS data

# Pizza Napoli

surgelée

# 250

(100 g = -.75,8)

au lieu de 3.10

Offre spéciale

Saucisson de 300 g

MIGROS data

Idéal avec les haricots et la choucroute!

# Saucisson bernois

à consommer froid ou chaud.

# 3.-

(100 g = 1.-)

au lieu de 3.40

Multipack

Boîte de 400 g (poids égoutté 280 g) -.60

2 boîtes

# Tomates pelées

italiennes

# .90

au lieu de 1.20 Eg. (100 g = -.16,1)

En vente uniquement dans les principaux MM.

## Spécialement pour les diabétiques:

Biscuits, conserves de fruits et confitures édulcorés artificiellement.

**Cocktail de fruits**

Boîte de 454 g (poids égoutté 303 g) 1.70

(100 g = -.56,1)

**Moitiés de pêches**

Boîte de 454 g (poids égoutté 275 g) 1.50

(100 g = -.54,6)



**Biscuits pour diabétiques**

Paquet de 190 g 1.60

(100 g = -.84,2)



**Confitures pour diabétiques**

**Abricots** Pot de 400 g 1.70

(100 g = -.42,5)

**Mûres** Pot de 400 g 1.80

(100 g = -.45,0)

**Fraises** Pot de 400 g 1.90

(100 g = -.47,5)

JEUNE FILLE CHERCHE OCCUPATION pour le mois de novembre. Tél. 25 38 00.

JEUNE SUISSE ALLEMANDE ayant suivi une année l'école ménagère cherche, pour le printemps 1977, bonne place dans famille avec enfants. Téléphoner le matin au (031) 61 40 98.

### A LOUER

APPARTEMENT 3 PIÈCES, Colombier, 330 fr., charges comprises. Tél. 41 20 86.

MAGNIFIQUE STUDIO et 4 1/2 pièces tout confort, garages, atelier. Cormondrèche. Tél. (038) 31 63 37.

POUR FIN NOVEMBRE ou avant, appartement 2 pièces, cuisine, bains. Tout confort, 250 fr., charges comprises. Tél. 25 23 89.

LA COUDRE, appartement de 2 pièces, vue, tranquillité, confort, proximité du bus, 320 fr. charges comprises. Tél. 25 09 36.

MILIEU DÉCEMBRE, FAHYS, 2 pièces (mansardé), cuisine habitable, jardin, 485 fr., charges comprises. Tél. 24 08 33, dès 18 heures.

APPARTEMENT 3 PIÈCES à La Coudre, rue de la Dime 107. Tél. 33 48 57, de midi à 13 heures et dès 18 h 30 le soir.

3 PIÈCES, rue d'Orléans, loyer mensuel 395 fr. Pour renseignements, tél. 25 34 21.

CHAMBRE INDÉPENDANTE meublée à demoielle, quartier université, 100 fr. Tél. 24 34 40.

A NEUCHÂTEL, CHAMBRES indépendantes, confort, douche; à messieurs. Tél. 24 70 23.

CHAMBRE INDÉPENDANTE meublée, douche, 160 fr. Tél. 33 39 08.

A BEVAIS, MAGNIFIQUE STUDIO MEUBLÉ indépendant, cuisinette, salle de bains (douche) tout confort, 250 fr., plus charges. Tout de suite. Tél. 46 16 57.

LES HAUTS-GENEVEYS, STUDIO meublé, cuisine, bains, tout confort, 250 fr. Tél. 53 19 65.

VAL-DE-TRAVERS, A COUVET, rue Saint-Pierre 15, dans jolie petite maison, appartement de 3 pièces, cuisine, salle de bains, chauffage général; ainsi qu'une parcelle de jardin; pour janvier 1977. Faire offres à M<sup>me</sup> Bormoz, ch. des Roches 12, 1700 Fribourg.

GOUTTES-D'OR, 3 pièces, tout confort, 350 fr. + charges. Tél. 31 43 63.

A ÉCHANGER appartement moderne 2 chambres, à Chasselas (Neuchâtel), contre un deux chambres au bas du Mail ou Pierre-à-Mazel. Pour 24 décembre. Tél. 24 28 13.

CHAMBRE INDÉPENDANTE, plein centre. Tél. 24 07 77.

BÔLE, rue du Lac 24, 3 1/2 pièces, confortable. Loyer 415 fr. sans charges. 2 pièces modeste, pour 145 fr. Tél. 41 13 35.

3 1/2 PIÈCES, Boudry, route de Grandson 32, pour date à convenir; appartement tout confort, cuisine agencée, bien ensoleillé, 2 balcons, 395 fr. par mois + charges. Place de parc. Tél. (038) 31 59 77.

POUR DÉCEMBRE, 3 PIÈCES tout confort, grand balcon, quartier Charmettes, 385 fr., charges comprises. Tél. 31 73 81.

DANS VILLA ZONE RÉSIDENTIELLE, tranquille, appartement 3 pièces, confort, décembre, 290 fr.; studio meublé, bains, confort, TV, 210 fr., indépendant; grande chambre meublée, TV, part cuisine et bains, 185 fr. + charges. Valangines 14.

GRAND STUDIO MEUBLÉ pour une ou deux personnes, au centre, cuisine spacieuse, terrasse, tout confort, 390 fr., charges comprises. Tél. 25 09 36.

CERNIER: 3 pièces cuisine agencée, bien situé, 440 fr., charges comprises. Possibilité d'un garage chauffé. Libre dès le 1<sup>er</sup> janvier 1977. Tél. 53 17 71.

LELANDERON, 3 pièces tout confort, balcon, pour le 1<sup>er</sup> février 1977, 450 fr., charges comprises. Tél. bureau 25 51 58, privé 51 30 55.

STUDIO NON MEUBLÉ, centre ville, dès le 15 novembre. Pour visiter entre 12 h 30 et 13 h 30 ou après 18 h 30. F. Fontannaz, Louis-Favre 23, Neuchâtel.

### PERDUS - TROUVÉS

TROUVÉ PETIT CHAT NOIR, faubourg de l'Hôpital. Tél. 25 32 46.

LA PERSONNE QUI A PRIS SOIN, à la poste de la gare, vendredi soir passé, d'un stylo or, est priée de le rapporter contre récompense, en téléphonant au N° (038) 25 26 62, sinon plainte sera déposée.

PERDU DEPUIS LE 20 OCTOBRE, région gare, fbg Hôpital, petit chat, 3 mois, noir avec 2 taches blanches sous le cou et le ventre. Tél. 25 26 37, la journée. Récompense.



# Ford et Carter mettant les bouchées doubles Dernier coude à coude pour la Maison-Blanche

WASHINGTON (AP). — A huit jours des élections présidentielles américaines, Gerald Ford et Jimmy Carter redoublent d'énergie pour faire pencher de leur côté les indécis. Dans cette dernière ligne droite le débat politique est parfois relégué au second plan au profit de certaines attaques personnelles.

Mardi, Jimmy Carter a accordé une interview à la CBS dans laquelle il a accusé le président Ford de s'être livré à « une attaque diffamatoire » contre lui et sa famille, estimant que cela était sordide et que le président devrait avoir honte. Le candidat démocrate faisait allusion à la diffusion par les responsables politiques de la campagne de Gerald Ford d'un document de quatre pages dont le dessin de couverture représente Carter dans une église, arborant une bible et un exemplaire de «playboy» avec la légende suivante: «Tout pour tout le monde».

C'est sur cette note acide que Jimmy Carter a entamé une ultime tournée dans plusieurs Etats: Caroline du Sud, Illinois, New-York, Pennsylvanie, Texas et Californie. Il a formé le souhait que dans la dernière semaine de la campagne, l'état-major républicain retire le tract litigieux de la circulation.

Cette tournée de la dernière heure survient au moment où l'institut Harris publie une enquête d'opinion montrant que parmi les Américains les mieux éduqués, le président Ford est de loin préféré à l'ancien gouverneur de Géorgie: on craint le manque d'expé-

rience de ce dernier et sa réputation d'indécis.

M. Jimmy Carter a choisi de se rendre en Caroline du Sud, un Etat qui jouera sans doute un rôle primordial dans l'élection du 2 novembre, de même qu'en Illinois, où M. Gerald Ford disposerait d'une légère avance selon les sondages, et au Texas et en Californie, ses points faibles.

## FORD MET LES BOUCHÉES DOUBLES

De son côté, le président Gerald Ford est revenu sur la côte est après une tournée de deux jours en Californie, en Oregon et dans l'Etat de Washington.

En Pennsylvanie, devant le «Pittsburgh economic club», le président Ford a déclaré mardi que les électeurs auront à trancher entre sa politique étrangère et «une aventure dans l'inconnu fondée sur une doctrine qui n'a pas fait ses preuves et qui est lourde de dangers».

M. Gerald Ford, après avoir affirmé que son rival opérerait «un changement de direction fondamental dans la conduite de la politique étrangère des Etats-Unis», a souligné que le programme démocrate a de «forts relents d'isolationnisme».

Le chef de la Maison-Blanche a notamment dénoncé les récentes déclarations de son adversaire sur la Yougoslavie et le monde arabe. Il a affirmé que Jimmy Carter «abandonnera des nations comme la Yougoslavie à la sphère d'influence soviétique» et «mènera une guerre économique totale contre les Arabes en cas de nouvel embargo pétrolier».



La campagne de Ford en Californie.

(Téléphoto AP)

# Hua: la volonté de Mao, l'économie et l'armée

TOKIO (AP). — L'offensive de M. Hua Kuo-feng contre l'aile «gauche» du parti communiste chinois résulte de décisions prises personnellement par Mao Tsé-

toung: tel est le thème développé mardi par la presse chinoise.

Intitulé «grande fête pour 800 millions de gens», un article du «Quotidien du peuple» souligne que la population chinoise «a été comblée de bonheur en voyant que la sage décision du président Mao de résoudre le problème du «gang des quatre» avait été rapidement menée à bien».

Quant à la nomination de M. Hua Kuo-feng à la présidence du PC chinois, le journal écrit: «Nous avons confiance en quiconque avait la confiance de Mao». «Sur les 9,6 millions de km carrés de terre chinoise, poursuit-il, l'état d'esprit de la population est à la joie et au militantisme».

A Formose, le journal «China News» qualifie de «grand spectacle» la manifestation monstre de dimanche sur la place Tien An-men de Pékin.

Le journal souligne que si M. Hua Kuo-feng était présent à la tribune, il n'a pas pris la parole, laissant le maire de Pékin, M. Wu-teh, prononcer un discours. Il se demande si le nouveau président du PC chinois ne sera pas muselé comme l'était Mao Tsé-toung dans les dernières années de sa vie.

Pour accéder au pouvoir et s'y maintenir, avait dit Mao, il faut avoir une armée forte. La veuve du dirigeant disparu, Chiang-ching, et ses amis du «groupe des quatre», se voient écartés et accusés de complot pour avoir négligé ce principe.

En soutenant M. Hua Kuo-feng contre le «groupe des quatre», l'armée s'est sans doute ménagé une influence accrue sur la scène politique chinoise. Dans quelle mesure? L'avenir le dira, mais on peut penser dès maintenant que les vœux de l'armée coïncident pour le moment avec ceux de M. Hua: stabilité, progrès économique et formation professionnelle de préférence à l'agitation perpétuelle, à la primauté de l'idéologie sur le développement technologique.

On avait remarqué que M. Hua et la moitié des membres du bureau politique étaient apparus en uniforme militaire lors du meeting de masse de dimanche à Pékin. Depuis, l'agence «China nouvelle» a rapporté des déclarations militaires condamnant le groupe Chiang-ching. C'est ainsi qu'une division aérienne de l'armée populaire stationnant à Pékin a célébré la nomination de M. Hua et la chute du «groupe des quatre».

## Au Politburo soviétique

MOSCOU (Reuter). — Contrairement aux rumeurs de remaniements qui couraient à Moscou, le plénum du comité central n'a pas modifié la composition du bureau politique du parti communiste soviétique.

Rendant compte de la réunion, lundi et mardi, du plénum, l'agence Tass n'annonce qu'une nomination dans les cadres dirigeants du parti: celle de M. Ryabov, au poste de secrétaire.

Tass ne spécifie pas quelles seront les responsabilités de M. Ryabov, qui était premier secrétaire du parti pour la région de Sverdlovsk, dans l'Oural, mais l'on pense que cet ingénieur, âgé de quarante-huit ans, pourrait être chargé des industries travaillant pour la défense nationale, en remplacement de M. Ustinov, devenu ministre de la défense en mai.

La promotion de Ryabov en fait l'homme le plus jeune de la direction vieillissante du parti dont la moyenne d'âge est d'environ 70 ans.

## L'Allemagne et certains Français

TOULOUSE (AP). — «La dépêche du Midi» a publié mardi un sondage SOFRES sur «l'image de l'Allemagne fédérale vue par les Français».

Cette enquête a été réalisée auprès de mille personnes âgées de 18 ans et plus.

D'une manière générale, les Français considèrent l'Allemagne comme le symbole de la réussite matérielle.

Dans le domaine de l'industrie, parmi les pays du marché commun, 79% des personnes interrogées accordent massivement la première place à la RFA. Chez les cadres supérieurs, le pourcentage atteint 99%.

En ce qui concerne le niveau de vie, l'Allemagne fédérale arrive loin en tête devant la France: 55%, contre 21%.

En agriculture, la France vient en tête, encore qu'il existe pas mal de réticences du côté des paysans français.

La question sur la démocratie voit la RFA arriver en tête avec 30% contre 21% à la France. La Grande-Bretagne n'obtient que neuf pour cent. C'est la réponse la plus surprenante et Londres n'est plus la capitale de l'Europe démocratique si l'on en croit ce sondage.

La Belgique mise à part, l'Allemagne fédérale est considérée par les Français comme le pays le plus proche d'eux, loin devant l'Italie, la Grande-Bretagne et l'Espagne. Et chez les moins de 35 ans, la RFA devance la Belgique.

Il ressort de ce sondage que si les Français admirent la réussite de l'Allemagne, ils ne sont pas sans éprouver à l'égard de sa puissance une certaine inquiétude.

## AUTOUR DU MONDE EN QUELQUES LIGNES

### AMÉRIQUE

#### La fille de Staline

CARLSBAD (Californie) (AP). — La fille de Staline, Svetlana Peters, a révélé qu'elle a adressé une lettre à l'ambassade iranienne à Washington pour demander au shah d'Iran de ne pas extradier vers l'URSS le lieutenant Zassimov, un pilote soviétique qui s'était réfugié en Iran à bord d'un petit avion le 25 septembre et avait demandé l'asile politique.

#### Les malheurs de M<sup>me</sup> Peron

BUENOS-AIRES (AFP). — L'inculpation de l'ex-présidente Maria Estela Peron et sa mise en détention préventive pour fraude envers la nation constitue la première mesure judiciaire de ce genre jamais prise en Argentine contre

un ancien président. Le juge fédéral a ordonné en même temps la mise sous séquestre des biens de la veuve du président Peron à concurrence d'une somme de cent millions de pesos (700.000 dollars au cours officiel).

### PROCHE-ORIENT

#### L'Iran et son gaz naturel

TÉHÉRAN (AFP). — L'Iran a annulé un des plus importants projets d'exportation de gaz naturel en raison de la hausse des coûts et de l'insuffisante rémunération du marché international.

Le projet en question prévoyait l'exportation, vers les Etats-Unis et l'Europe de l'Ouest de 1 à 1,5 milliard de pieds cubes par jour de gaz naturel liquéfié grâce à une flotte de trente navires méthaniers.

### INFLUENCES

Lorsque M. Ian Smith a annoncé, le 24 septembre, dans son message radio-diffusé qu'il acceptait le principe de l'accession au pouvoir de la majorité noire dans un délai de deux ans, principe qu'il rejetait pourtant vigoureusement le 17 septembre dernier, il a laissé entendre que son gouvernement avait accepté les propositions de M. Kissinger en raison de «fortes pressions exercées par les Etats-Unis, la Grande-Bretagne et d'autres puissances occidentales». Cependant, le rôle de l'Afrique du Sud dans ce «revirement» n'est pas négligeable. Il ne faut pas oublier en effet que c'est dans la résidence du premier ministre sud-africain à

# Les intempéries ont tué en Corse

AJACCIO (AP). — La Corse a été durement touchée par les pluies diluviennes qui se sont abattues au cours de la nuit et de la journée de lundi. Jamais de mémoire de Corse on n'avait assisté à un tel déluge ni connu une telle période d'épouvante.

Le plus durement atteint a été sans conteste le département de la Haute-Corse et plus précisément le centre et la côte orientale. A Corte, des rez-de-chaussée et des caves ont été totalement inondés. De nombreuses routes ont été coupées par des éboulements et rendues impraticables par les inondations.

Le trafic ferroviaire a été également interrompu. Des villages sont privés de téléphone et de courant électrique. Des voitures ont été emportées par les eaux.

A Vivario, près de Corte, trois maisons se sont écroulées. Sous les décombres se trouverait une personne âgée. Malgré les recherches, le corps n'a toujours pas été retrouvé.

Le bilan de ces pluies diluviennes est lourd. Pour l'instant on compte deux morts: l'adjudant chef de gendarmes Pasquoni, adjoint au commandant de compagnie de Corte,

mort d'une crise cardiaque lundi alors qu'il participait activement aux secours, et un homme d'une trentaine d'années retrouvé mardi à 11 h 45 sur une plage de la côte orientale. On suppose qu'il se trouvait dans une voiture emportée par les eaux du fleuve «Tavignano». Une deuxième personne se trouverait dans cette voiture.

Durant toute la journée de mardi, les services de gendarmerie et des ponts-et-chaussées ont travaillé sans relâche pour dégager les villages isolés et rétablir les axes routiers.

# Sterling: critiques de la presse britannique

LONDRES (AP). — La presse britannique a critiqué vivement mardi le chancelier de l'Echiquier, M. Healey, pour avoir affirmé la veille à la Chambre des communes que l'effondrement de la livre dans la journée avait été provoqué par un article paru dimanche dans le «Sunday Times».

Cet hebdomadaire avait indiqué que le Fonds monétaire international avait posé comme condition préalable à l'octroi d'un prêt de 3,9 milliards de dollars à la Grande-Bretagne que le cours de la livre baisse jusqu'à 1,50 dollar. Après avoir perdu plus de 7,5 cents dans la journée, le sterling cotait 1,5950 dollar lundi à la clôture, en recul de 5,35 cents par rapport à vendredi.

## A Paris aussi

PARIS (AP). — Le dollar était de nouveau coté 5 ff. mardi matin à Paris dans les transactions de banque à banque, tandis que la livre se raffermis- sait quelque peu après son effondrement de la veille, tout en demeurant au-dessous de 8 ff.

Le franc français s'est également affaibli par rapport au mark, qui a atteint un nouveau record en hausse, à environ 2,08 ff., tout comme le franc suisse, à un peu plus de 2,05 ff.

Les éditoriaux de la presse britannique commentaient ainsi mardi l'affirmation de M. Healey.

Le «Daily Telegraph» (conservateur) : «Quand le mark allemand a-t-il perdu pour la dernière fois sept cents en une matinée à cause d'un article de journal? L'explication de M. Healey à propos de l'effondrement de la livre est une insulte à l'intelligence de tous ceux qui l'écou- taient hormis les tenants crédules, au sein de la gauche travailliste, de la thèse de la conspiration. Les monnaies fortes ne craignent pas les gros titres».

Le «Daily Mirror» (travailliste) : «Sur la base d'un seul article de journal, les cambistes de toute l'Europe ont cédé à la panique comme des moutons. L'atmosphère dans laquelle les spéculateurs contre la livre croissent et se multiplient ne disparaîtra qu'avec un retour de la confiance. Dans quel état se trouve la Grande-Bretagne quand les financiers internationaux portent davantage d'attention à un seul article d'un journaliste financier qu'au chancelier de l'Echiquier?»

Le «Financial Times» (indépendant) : «Il est difficilement croyable qu'un seul article de journal intrinsèquement peu plausible et rapidement démenti par le Fonds monétaire international provoque une baisse du taux de change de la livre par rapport au dollar allant à un moment jusqu'à plus de sept cents. Il ne pourrait y

avoir d'illustration plus vivante de l'ampleur de la diminution de la confiance dans la politique économique du gouvernement».

## UNE MONNAIE FORTE...

Le «Daily Mail» (conservateur) : «Il est facile et commode pour les hommes politiques de stigmatiser l'«irresponsabilité» des journaux. Mais une monnaie bien gérée se rit des rumeurs».

Le «Sun» (indépendant) : «La livre s'effondre à cause de la mauvaise gestion économique du gouvernement britannique, et avant tout à cause de ses folles dépenses excessives».

Le «Daily Express» (conservateur) : «La simple vérité est qu'il existe maintenant un manque de confiance dans la direction centrale de l'économie britannique qui a atteint des proportions cosmiques».

## UN FAIT PAR JOUR

### Jim-la-chance

La livre agonise. Cette fois, c'est l'infarctus. Ballottée par les vents d'une politique qui, depuis longtemps, a fait la preuve de sa nocivité, perdant un peu plus de sa valeur à chacun de ses naufrages, «Sa Majesté la livre», comme l'on disait autrefois, n'est plus qu'une épave sur l'océan de la méfiance. La livre est mourante et, de chaque place financière, sonne maintenant l'hallali, alors qu'à Downing Street, un mauvais pilote, en dépit de la tempête, s'obstine à demeurer à la barre.

Voici que de Londres partent désormais des appels à l'aide. Car, des années de gouvernement travailliste ont réussi ce lamentable exploit: il faut sauver, guérir, essayer de soutenir cette monnaie britannique qui jadis, régna sur le monde. Il y a quelques années, en tournant les pages du livre d'or de l'Empire, on arrivait bientôt à la lettre C... C comme City. On y rappelait que le soleil ne se couchait jamais sur les domaines du sterling. On précisait que dix des plus importantes sociétés mondiales étaient britanniques. Un autre aïné soulignait que sur les 500 plus importantes sociétés européennes, plus d'une centaine étaient d'outre-Manche. Rule Britannia!

La City était alors le paradis de la finance. La City était source de vérité. La City était l'Exemple, la Vertu, l'abc du savoir économique et financier. La City était un phare. Dans les banques de la City, on manipulait dix fois plus d'argent chaque jour qu'à Paris-Francfort ou Milan. Maintenant, la City est un champ de bataille le soir d'une défaite. C'est l'héritage laissé par des années de gouvernement travailliste. La faillite n'est pas loin, mais le socialisme règne. La Grande-Bretagne n'est plus une île, mais une place assiégée et qui, déjà, est prête à se rendre, elle qui jamais ne plia le genou.

Il faudrait rire, rire aux éclats. Il faudrait raconter cette histoire tant elle est drôle, incroyable et lamentable. Cette histoire, la voici. Le premier ministre de Grande-Bretagne s'appelle Callaghan, personne ne saurait l'oublier. Mais Callaghan a un surnom pour ses amis, pour le Labour, pour tous ceux qui l'aident à porter l'Angleterre au cimetière. Quand Callaghan remplaça Wilson, ce grand esprit déclara: «Ne craignez rien. Il s'appelle Jim-la-chance». Les chômeurs se comptent par milliers, l'inflation dévore à belles dents les revenus des plus faibles: aucune importance. Jim-la-chance gouverne.

Que l'on doit donc être heureux de vivre dans un pays gouverné par un politicien qui emmène la chance avec lui. Un politicien tenant la chance par la main de peur qu'elle ne se perde! Quand les travaillistes gagnèrent les élections en 1974, Wilson qui s'y connaissait en échecs, en humiliations, en renoncements, précisa: «Avec Callaghan, l'Angleterre va monter au mat de cocagne». Oui, on croit rêver. Mais ce n'est pas un rêve, c'est un cauchemar. Et il ne fait pas nuit, mais grand jour. Un jour de plus pour une malade ayant besoin de soins intensifs et qui n'a à son chevet que des charlatans dérisoires, saisis par la peur du lendemain. Une malade qui maintenant appelle au secours, après avoir été le médecin de notre temps.

L. GRANGER

A la Bourse de Londres, des cotations en baisse.

(Téléphoto AP)

# Des nuages sur la conférence rhodésienne

Prétoria que MM. Kissinger et Smith se sont rencontrés.

## LA GUÉRILLA

Un second point, qui est peut-être à retenir, pour expliquer la décision de M. Smith d'accepter le transfert du pouvoir à la majorité noire est l'intensification de la guérilla. Selon les observateurs, le raid, en août, de l'armée rhodésienne au Mozambique, où sont entrainés les combattants de la ZIPA (armée popu-

laire du Zimbabwe), a été une tentative de dissuasion à l'offensive qu'aurait projeté les maquisards après la saison des pluies, soit en octobre ou novembre. On pense que M. Mugabe, l'un des participants à la conférence de Genève, aurait été à l'origine de la réorganisation des maquisards noirs et de leur campagne de guérilla cette année. Celle-ci s'est développée sur les 700 km de la frontière orientale de la Rhodésie avec le Mozambique et se serait étendue depuis peu à la frontière de la Zambie.



Nkomo et Mugabe (de droite à gauche) chefs des nationalistes noirs de Rhodésie à Genève.

(Téléphoto AP)

# SUITE Les évêques français réunis à Lourdes

«Des chrétiens acceptent courageusement de s'engager dans des organisations sociales et politiques. Pour eux cet engagement est étroitement lié à l'annonce de l'Évangile. Ils participent aux efforts et aux combats pour la libération et la justice, ce qui implique des analyses et des choix de société.»

## LES LIMITES

Reconnaissant l'intérêt dans certaines circonstances d'une rencontre entre chrétiens et des partis et organisations dont l'idéologie nie certaines réalités fondamentales de la foi chrétienne, les évêques soulignent toutefois que «la reconnaissance d'un Dieu personnel, créateur et sauveur» ne peut «s'accommoder de l'adhésion à des idéologies dans lesquelles la foi est contredite sur des points

essentiels» «Nous demandons aux mouvements apostoliques de se tenir fermement à leur mission spécifique qui est d'annoncer l'Évangile», mission qui ne doit pas être «confondue avec un projet politique ni utilisée à des fins partisans» poursuit le texte.

## LA MESSE

Les évêques français rappellent, d'autre part, que le catéchisme reste indispensable pour les enfants et que la messe «n'est pas une obligation mais un besoin vital».

A ce propos, la lettre précise qu'évêque et prêtres ont la responsabilité de veiller à la célébration de la messe. «Celui qui préside n'est pas propriétaire de l'eucharistie mais serviteur fidèle en

communauté avec l'Église universelle. L'assemblée attend de lui qu'il suive les règles de la célébration par-dessus toutes les prières eucharistiques données à l'Église...». «Evêques et prêtres nous devons réagir ensemble contre les abus où ils se sont introduits» ajoute le texte.

Le document conclut en rappelant qu'il n'y a pas d'Église «sans communion avec l'évêque et que le pape reste le pasteur universel».

Red. — D'après certaines informations données par les envoyés spéciaux de certains postes périphériques, le document adopté par les évêques français ferait obligation aux prêtres de revenir à la tradition en ce qui concerne le sacrement du baptême.