

CLAIRVUE
NEUCHÂTEL
MAÎTRE OPTICIEN
Bassin 8 (038) 24 07 22
Portes-Rouges 149 (038) 25 79 09

Un faux-monnayeur avait fabriqué pour 6 millions de billets de 100 francs

(PAGE 15)

FAN L'EXPRESS
FEUILLE D'AVIS DE NEUCHÂTEL
LE PLUS ANCIEN JOURNAL DE LANGUE FRANÇAISE
PARAIT TOUS LES JOURS EXCEPTÉ LE DIMANCHE
4, RUE SAINT-MAURICE - TÉLÉPHONE (038) 25 65 01

Berne prépare sa séparation du Jura-Nord

Vote le 5 décembre sur une modification constitutionnelle

BERNE (ATS). - Le 5 décembre, les électeurs du canton de Berne se rendront aux urnes pour se prononcer sur une modification de la constitution bernoise qui a rapport avec la séparation du Jura-Nord. En effet, il s'écoulera encore un certain temps jusqu'à ce que le nouveau canton possède toutes ses institutions. Entre temps, le canton de Berne sera amené à élaborer un certain nombre de textes légaux qui ne concernent que le canton de Berne dans ses nouvelles frontières et qui n'entreront en vigueur qu'après la séparation effective du nord du Jura : à ce sujet, il est prévu que seuls les intéressés, soit le

peuple et les députés du canton de Berne dans ses nouvelles frontières, aient à se prononcer. Voici donc le texte de la base constitutionnelle prévue sur laquelle les électeurs de tout le canton devront se prononcer le 5 décembre : «1. Possède le droit de suffrage dans les affaires cantonales portant uniquement sur la période qui suivra la séparation des districts de Delémont, des Franches-Montagnes et de Porrentruy tout citoyen domicilié dans le territoire qui restera dans le canton de Berne après la séparation. L'article 4 de la constitution cantonale est en outre applicable.»

«2. Le Grand conseil délibère et prend ses décisions dans les affaires portant uniquement sur la période suivant la séparation et qui sont de sa compétence selon la constitution cantonale sans la participation des députés des cercles électoraux de Delémont, des Franches-Montagnes et de Porrentruy.»
«3. Sont en outre applicables les dispositions de la constitution cantonale du 4 juin 1893 avec les modifications intervenues depuis lors.»
«4. Les présentes dispositions entreront en vigueur avec leur adoption par le peuple.»



Manifestation ouvrière à Turin.

L'Italie malade de l'inflation

ROME (Reuter). - Selon les chiffres de l'institut national de statistique publiés jeudi, le coût de la vie a augmenté de 1,8 % en Italie durant le mois de septembre, atteignant 204,7 points - 1970 étant la base de référence 100. L'inflation pour les douze mois jusqu'à fin septembre a donc été de 17,4 %. La hausse des prix de gros en août a été

de 0,9 %, et l'augmentation a donc été de 26,6 % pour une période de douze mois, annonce encore l'institut. L'accélération de l'inflation continuera sans doute pendant le reste de l'année, en raison des mesures d'austérité annoncées la semaine dernière, qui comprennent notamment une majoration de 25 % du prix de l'essence.

Menaces contre un conseiller d'Etat zougois: l'échéance est pour le 18

De notre correspondant: Comme nous l'avons relaté dans une précédente édition, le conseiller d'Etat Planzer est menacé par des lettres anonymes qui lui ont été adressées régulièrement depuis une année.

Dans la dernière lettre de menaces, postée à Lugano et écrite en italien, un groupe politique inconnu - il s'intitule «MIS» - précise que des charges explosives seront mises à feu dans trois villes suisses, si le conseiller d'Etat n'a pas démissionné de ses fonctions d'ici au 18 octobre 1976. La police cantonale zougoise est en état d'alerte. Elle prend en effet cette menace très au sérieux. C'est la raison pour laquelle, elle vient d'adresser une lettre à tous les propriétaires et concierges d'immeubles, dans lesquels se trouvent restaurants, bars et cinémas. Les personnes ainsi interpellées ont été priées d'ouvrir l'œil les 18 et 19 octobre. Au cas où des inconnus seraient aperçus, la police doit immédiatement être alertée.

Les dates des 18 et 19 octobre, mentionnées dans la dernière lettre de menaces, retiennent l'attention. E. E.

SUSPECTS

Les personnes, portant des paquets, des sacs et des serviettes doivent être particulièrement bien surveillées et la police doit être alertée en cas de doute. La police a, d'autre part, demandé aux personnes, ayant reçu une de ces lettres, de fermer à clés les caves, galetas et autres locaux non utilisés. Chacun a d'autre part été prié d'organiser une surveillance très discrète dans les immeubles dont il a le contrôle. «Évitez surtout de vous énerver et gardez votre calme». Voilà la conseil donné par la police cantonale zougoise, à qui l'on ne pourra pas reprocher de prendre cette affaire de menaces à la légère. Jusqu'à maintenant le système de surveillance, organisé par la police zougoise, a porté ses fruits, car le conseiller d'Etat Planzer n'a plus été importuné. Mais comme il refuse de se retirer de la scène politique - ce que l'on comprend -,

La fronde des Molluquois se réveille en Hollande



C'était il y a un an près du consulat d'Indonésie à Amsterdam. (Téléphoto AP)

VAASEN (AP). - Une fusillade éclatée, jeudi, entre une trentaine de jeunes Molluquois et la police qui venait les déloger d'un ancien camp militaire où ils vivent. Quelque 470 policiers, appuyés par une douzaine de véhicules blindés, ont dû se replier sous les tirs, alors qu'ils péné-

traient dans le camp. La police a riposté et un Molluquois au moins a été blessé. Les Molluquois ont aussi lancé des engins incendiaires, qui ont mis le feu à une maison à l'entrée du camp. Ils disposeraient, d'après les autorités, de fusils de chasse, de mitraillettes, de bazookas et de grenades. (Lire la suite en dernière page).

Les idées et les faits

Le Transkei

Les événements qui se déroulent en Afrique australe et surtout en Afrique du Sud montrent à quel point la situation est complexe dans cette région du continent africain. Tout en voulant assurer le maintien de l'ordre, de plus en plus troublé dans les grandes cités noires, le gouvernement de Prétoria entend appliquer sa politique de «développement séparé» pour l'ensemble de l'Afrique du Sud. C'est dans le cadre de cette politique de «développement séparé» que le gouvernement de M. Vorster a décidé que le Transkei bantustan situé sur la côte orientale, accéderait à l'indépendance totale le 26 octobre prochain. Cette décision ne fut pas prise sous la pression des événements, puisque dès 1963, le Transkei avait déjà obtenu un statut d'autonomie et que c'est après les élections générales de 1968 et de 1973 qu'il fut officiellement indiqué que le territoire deviendrait indépendant à la fin de 1976.

Le Transkei, dans son ensemble, a une superficie de plus de 46.000 km²; il est donc un peu plus étendu que le Danemark ou la Suisse. Il compte plus de 3 millions d'habitants, des Xhosas, procédant d'une ethnie venue jadis de la région des grands lacs d'Afrique centrale. Les structures de l'Etat du Transkei comportent notamment une assemblée législative et un gouvernement, dont le premier ministre est M. K. Matanzima, le futur président probable du nouvel Etat indépendant. Le pays dispose d'une frontière commune avec le Lesotho, Etat d'Afrique australe, indépendant depuis des années. Le Transkei, outre de nombreuses villes, dont Umtata, sa capitale, a près de 450 km de côtes, bordées de plages splendides où le développement du tourisme est prévu. Premier «bantustan» à devenir indépendant, le Transkei jouira de toutes les prérogatives nationales et internationales. Il pourra établir des relations diplomatiques avec tous les Etats, y compris ceux qui ne veulent pas en avoir avec l'Afrique du Sud. Pour le gouvernement de Prétoria cette première expérience de l'indépendance d'un «bantustan» est particulièrement importante dans la mesure où la reconnaissance du Transkei par d'autres Etats, notamment africains voire l'OUA et l'ONU, indiquera à M. Vorster et à ses ministres qu'ils sont sur la bonne voie pour déterminer une solution au douloureux problème que pose l'apartheid. I. P. S.

Après la tragédie de Santa-Cruz



Des corps éparpillés. (Téléphoto AP)

SANTA-CRUZ (Bolivie) (AP). - Trois jours de deuil national ont été décrétés en Bolivie, à la suite de l'accident d'avion qui a fait plus de 100 morts et une centaine de blessés, dont un certain nombre sont dans un état critique à Santa-Cruz.

ler de l'aérodrome, situé à la limite de la ville. Des témoins, selon les autorités, ont dit avoir entendu une explosion et vu un des moteurs de l'aile gauche en feu.

La moitié des victimes, au moins, ainsi que nous l'avons dit jeudi en dernière heure, sont des enfants. Rappelons qu'un avion-cargo Boeing 707 américain, dont les trois membres d'équipage ont également été tués, s'est abattu alors qu'il venait de décoller

En tombant, l'avion a décapité plusieurs gros arbres, démolit un bâtiment d'une école primaire, touché une file de gens qui attendaient pour acheter du pétrole, pour finalement s'arrêter sur un terrain de football où un match était en cours entre deux équipes de jeunes garçons.

(Lire la suite en dernière page).

Médecine et sciences économiques: les prix Nobel à des Américains

STOCKHOLM (Reuter-AFP). - Le prix Nobel de médecine a été attribué, jeudi, au professeur Baruch S. Blumberg de l'institut pour la recherche sur le cancer de Philadelphie et au professeur D. Carleton Gajdusek, de l'institut de neurologie de Bethesda (Maryland) aux Etats-Unis. D'une valeur de 680.000 couronnes suédoises, (environ 380.000 francs suisses), le prix décerné conjointement aux deux professeurs par l'institut Karolinska de Stockholm récompense leurs découvertes sur les nouveaux mécanismes de l'origine et de la dissémination des maladies infectieuses. Agé de 51 ans, le Dr Blumberg exerce à l'institut de recherche sur le cancer de Philadelphie. Quant au Dr Gajdusek, qui est âgé de 53 ans, il est attaché au laboratoire d'études sur le système nerveux de l'institut national de santé de Bethesda, dans le Maryland. Dans sa citation, l'institut Karolinska déclare que le Dr Blumberg a découvert le

moyen de relever la présence du virus de l'hépatite B dans le sang. Ce virus cause la forme d'hépatite transmise par les transfusions de sang.



Le docteur Blumberg auteur d'importantes recherches sur le cancer. (Téléphoto AP)

Cette découverte signifie que les porteurs d'hépatite B peuvent maintenant être identifiés, et rend possible la production de gamma globuline et de vaccin assurant la protection contre ce genre d'infection. Le Dr Gajdusek a, quant à lui, étudié une forme d'affections cérébrales non accompagnées de fièvre ou de réaction inflammatoire dans le cerveau. Ces maladies sont cependant causées par des agents infectieux que le Dr Gajdusek a identifiés en inoculant des chimpanzés. (Lire la suite en dernière page).

Stade de la Maladière
Samedi 16 octobre
à 18 heures
NEUCHÂTEL XAMAX
BÂLE
COUPE SUISSE
Cartes de membres non valables
Location d'avance:
Wagons-lits Cook
Delley Sport-Service
Stade de la Maladière
Billet de loterie en vente
avec le programme Fr.1.50

textiles ambiance sa
Rue des Chansons 37, 2034 Peseux
(Fabrique Dubied) ☎ 038 31 34 30
Choix exceptionnel de tissus de confection et de rideaux à des prix imbattables

L'hôtellerie suisse sans chaînes

Tout bouge. Et les mutations s'accomplissent à une cadence de plus en plus rapide. L'industrie hôtelière suisse en sait quelque chose, à son corps défendant. C'est que, compte tenu de l'embonpoint du franc, elle éprouve des difficultés croissantes de recrutement parmi les touristes étrangers, fussent-ils porteurs de marks allemands. La concurrence à travers le monde ne peut en outre être envisagée efficacement, tant que l'hôtellerie suisse ne sera pas en mesure de «s'exporter» elle-même (comme le font certaines branches d'industries helvétiques), ou qu'elle ne disposera pas de puissantes chaînes d'hôtels. Ces dernières, dont le développement est poussé à un rythme parfois vertigineux par des entreprises américaines, asiatiques ou françaises, occupent le marché ou le monopolisent. Grâce à la standardisation, à l'exploitation en commun de la gestion, de l'administration et des services, y compris la publicité, ces chaînes sont en mesure d'offrir des conditions de prix imbattables à leur clientèle. A part quelques petits groupes d'hôtels suisses qui étendent leur activité hors des frontières par des établissements affiliés, situés en Grèce, au Portugal, en Espagne ou en Belgique, il n'existe pas de chaînes d'hôtels helvétiques proprement dits. L'esquisse d'une exception toutefois s'est depuis quelques années précisée dans le cadre d'un groupement d'hôtels de tout premier ordre, l'ASH, Ambassador service hotels, qui a réussi à rassembler quelque 80 établissements des classes supérieures et moyennes dans une cinquantaine de villes et de lieux de villégiature suisses. Les membres en sont pour la plupart des entreprises familiales, constituant le type même de l'hôtellerie indépendante helvétique. Une direction centrale en assure la coopération, la coordination, les achats en commun de produits de tous genres, grâce à quoi des tarifs très avantageux dans la conjoncture actuelle peuvent être offerts aux touristes étrangers, ainsi qu'il l'expose la «Weltwoche» de Zurich. Mais il n'empêche que, pour devenir vraiment concurrentielle sur le marché touristique subissant l'assaut massif des très grandes firmes étrangères, la Suisse risque de se trouver longtemps en état de grave infériorité, faute de créer à son tour des chaînes rationnellement exploitées. R. A.

AVIS TARDIFS
Fr. 3.30 par millimètre de hauteur
Réception des ordres : jusqu'à 22 heures

En action au rayon traiteur

Tripes à la Milanaise 100 g - .90
Tripes neuchâteloises 100 g - .95
Vinaigrette 100 g - .60
Mayonnaise 100 g - .75

Super-Centre Portes-Rouges Des centaines de places de parc à disposition

L'ÉPI DE RIZ de Frère de nos Frères
est en vente aujourd'hui à Neuchâtel, Peseux et Bevaix.

Hôtel de l'Aréuse BOUDRY
Vendredi et samedi
CONCERT-DANSE pour tous âges, avec Hervé ANDREY

Aujourd'hui DOUBLES-TIMBRES
dans tous nos magasins

VISITES du centre de production des **Fabriques de tabac réunies SA** à Serrières. Samedi 16 octobre à 9 h et 9 h 30.

nuding Exposition de Carrelages OUVERTE tous les jours ainsi que le samedi matin de 8 h à 11 h 45

Hôtel Central, PESEUX LM BAR
tous les vendredis soirs de 20 h à 02 h
DANSE DISCOTHÈQUE

Un sauna-fitness à Serrières
Une installation très complète de sauna-fitness vient de s'ouvrir à Serrières. Elle est due à l'initiative de Francis Perret, un des responsables de l'équipe suisse de saut à ski. En plus du sauna traditionnel, on trouve une salle de gymnastique particulièrement bien équipée. On peut notamment s'y livrer à différents exercices sous le contrôle de tables mises au point par l'Ecole fédérale de gymnastique de Macolin. Plusieurs délégués des sociétés sportives de Neuchâtel ainsi que les skieurs Lustenberg, Steiner, Schmied et Möschingner ont participé à l'inauguration de ce sauna-fitness unique dans notre région.



De gauche à droite Lustenberg, Steiner, Schmied, Boscher chef des sauteurs, Perret entraîneur et Möschingner. (Photo Baillod)

L'annonce reflet vivant du marché

AVIS TARDIFS
Fr. 3.30 par millimètre de hauteur
Réception des ordres : jusqu'à 22 heures

robert-tissot
Nouvelle série de **CHEMISIERS JERSEY KARINE** à Fr. 79.—
Tél. 25 33 31 - Saint-Honoré 8

MATÉRIAUX S.A. CRESSIER

Exposition de carrelage
Rue Pierre-à-Mazel 4
Neuchâtel

transférée dès ce jour à CRESSIER

FERMÉ
TOUTE LA JOURNÉE EN RAISON DE LA SORTIE DU PERSONNEL

Mobilière Suisse Société d'assurances

Journées internationales de musique ancienne
AUDITION D'ÉLÈVES
Palais DuPeyrou, 20 h 30
Entrée 1 franc.

HALLE DE GYMNASTIQUE
16 octobre 20 h 30

Grand match au loto du H.-C. Dombresson.

Samedi 16 octobre de 8 h à 16 h

VENTE DE POMMES
Vergers du château CORMONDRECHE

Naissances

Maternité Pourtalès le 14 octobre 1976
Yannick est née pour la plus grande joie de Karine, Myriam et de ses parents
Rose-Marie et Pierre MEYSTRE-REES
Fleur-de-Lys 10 2074 Marin

Myriam a la joie d'annoncer la naissance de son frère
Stéphan-Olivier 14 octobre 1976
Monsieur et Madame Gérard LEBET-WAVELET
Maternité Landeyeux Les Jonchères 3 Bevaix

AVIS TARDIFS
Fr. 3.30 par millimètre de hauteur
Réception des ordres : jusqu'à 22 heures

Stade de la Maladière
Samedi 16 octobre à 18 heures
Neuchâtel Xamax - BALE
COUPE SUISSE
Cartes de membres non valables
Location d'avance : Wagons-lits Cook Delley Sport-Service Stade de la Maladière

Dimanche dès 15 h, Cercle catholique,
GRAND MATCH AU LOTO NON-STOP
Eclaireurs de Colombier - Grand-Lac.

2013 COLOMBIER
BUFFET DU TRAM
038 / 41 11 98
M. et M^{me} J. Casella-Siévi

LE RESTAURANT EST OUVERT

Vente de pommes GOLDEN DELICIOUS
VENDREDI 15 OCTOBRE
SAMEDI 16 OCTOBRE
DIMANCHE 17 OCTOBRE
Willy Ribaux, arboriculteur
route de l'Abbaye 6, 2022 Bevaix
Tél. (038) 46 11 70

Théâtre de Neuchâtel
NEUCHÂTEL
Vendredi 15 octobre 1976, 20 h 30
Le théâtre « Les trois coups » présente :
TANDEM de Bernard LIEGME
mise en scène : Domingos Semedo
Location : Hug Musique SA

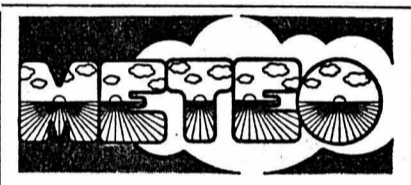

Prévisions pour toute la Suisse
Le temps sera partiellement ensoleillé par nébulosité changeante, en montagne souvent abondante. Des averses se produiront encore. La limite des chutes de neige s'abaissant vers 1500 mètres. La température en plaine sera comprise entre 3 et 5 degrés en fin de nuit, atteindra 12 à 15 degrés l'après-midi. En montagne, les vents seront modérés à forts d'abord du sud, puis d'ouest.

Evolution probable
Variable. Précipitations temporaires. Limite de la neige vers 1500 mètres.

Observations météorologiques à Neuchâtel

Observatoire de Neuchâtel, 14 octobre 1976. — Température : Moyenne 10; min. 6,7; max. 13,1. Baromètre : Moyenne : 709,4. Eau tombée : 1,2 mm. Vent dominant : Direction : ouest, nord-ouest; force : faible jusqu'à 9 h, ensuite sud-ouest, modéré. Etat du ciel : couvert à très nuageux jusqu'à 12 h; ensuite couvert, pluie depuis 12 heures.
Niveau du lac : 429,08
Température de l'eau : 14,0

Temps et températures Europe et Méditerranée

Zurich-Kloten: très nuageux, 13 degrés; Bâle-Mulhouse: très nuageux, 15; Berne: très nuageux, 12; Genève-Cointrin: couvert, 12; Sion: très nuageux, 15; Locarno-Magadino: nuageux, 17; Saentis: couvert, 01; Paris: très nuageux, 15; Londres: très nuageux, 13; Amsterdam: couvert, 12; Francfort: nuageux, 13; Berlin: très nuageux, 15; Copenhague: couvert, 09; Stockholm: couvert, 04; Munich: nuageux, 14; Innsbruck: peu nuageux, 15; Vienne: très nuageux, 15; Prague: très nuageux, 13; Varsovie: couvert, 10; Moscou: serein, 02; Budapest: couvert, 18; Istanbul: très nuageux, 26; Athènes: très nuageux, 22; Rome: peu nuageux, 20; Milan: serein, 16; Nice: nuageux, 19; Barcelone: très nuageux, 19; Madrid: couvert, 16; Lisbonne: couvert, 15.

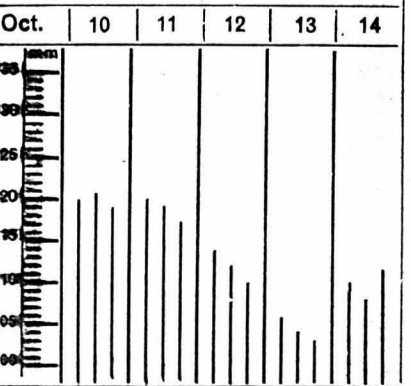

NEUCHÂTEL

Etat civil de Neuchâtel
NAISSANCES. — 11 octobre, Michel Yvan, fils de Luc-Mathieu, surveillant, Bevaix, et de Rita-Christine, née Mathez. 12. Battistella, Nathalie, fille de Claudio, mécanicien sur autos, Cornaux, et de Solange, née Catillaz. 13. Colliard, Nathalie, fille de Gérard-Emile, frappeur, Neuchâtel, et d'Astride-Marguerite, née Wohlhauser; Dubois, Cédric, fils de Serge-Fernand, employé de banque, Le Landeron, et de Verena, née Jeker; Jacot, Thierry, fils d'Eric-François, contrôleur, Neuchâtel, et de Christiane, née Leuba.

DÉCÈS. — 13 octobre. Perrudet Vivianne-Olga, née en 1909, ménagère, Neuchâtel, divorcée; Schwitzguebel, née Gogue, Philiberte, née en 1901, ménagère, Granges-près-Marnand, veuve de Schwitzguebel, Ami. 14. Chatelain, Paul-Auguste, née en 1899, ancien horloger, Le Landeron, époux d'Hermine-Lucie, née Küpfér.

VIGNOBLE

COLOMBIER
Le club de billard : quelle vitalité !

(c) Le club de billard de Colombier, constitué il y a peu de temps, fait preuve d'une vitalité remarquable. Il fait paraître régulièrement un bulletin d'information qui donne d'intéressants renseignements.

Le local de la société est utilisé tous les soirs. Le premier cours pour débutants ayant eu du succès, il en sera organisé un deuxième dès le mois de novembre. Le championnat interne du club, qui s'est terminé au début de l'été, a vu la victoire de M. Fiore Donda, qui a reçu le challenge offert par le comité.

Un pique-nique groupant les membres et leurs familles est organisé pour le dimanche 17 octobre. Le club de billard du Vignoble neuchâtelois a été invité à participer à une rencontre interville par le club de billard de Bienne. D'autre part, les joueurs se préparent activement pour le tournoi interne d'automne.

Avis mortuaires
Réception des ordres : jusqu'à 22 heures

†

Mademoiselle Claire Buchelé; Monsieur et Madame Gustave Buchelé et leur fils; Monsieur Pierre Buchelé, ses enfants et petits-enfants; Madame Mathilde Schmid, ses enfants et petits-enfants, ainsi que les familles parentes, alliées et amies, ont la douleur de faire part du décès de

Madame Clara BUCHELÉ née SOHM
leur très chère et regrettée maman, belle-maman, grand-maman, arrière-grand-maman, sœur, belle-sœur, tante, parente et amie que Dieu a reprise à Lui dans sa 90^{ème} année, munie des saints sacrements de l'Eglise.
2108 Couvet, le 13 octobre 1976. (Chemin des Pins 8)

La messe de requiem sera dite en la chapelle catholique, vendredi 15 octobre à 14 h 30, suivie de l'enterrement à 15 heures au cimetière.

Domicile mortuaire : hôpital de Couvet.

R. I. P.
Cet avis tient lieu de lettre de faire part

IN MEMORIAM
15 octobre 1974 - 15 octobre 1976

Charles DUCOMMUN
Deux ans déjà que tu nous as quittés, mais ton souvenir est toujours vivant.
Ta maman et frères et sœurs.

COMMUNIQUÉ

Progression de 45% des ventes Ford en Suisse

La Ford Motor Company (Switzerland) S.A. annonce à fin juillet, une progression de ses ventes pour les sept premiers mois de l'année, de 45 %.

C'est là, selon certaines informations, la plus forte augmentation jamais enregistrée en Suisse pour une marque à fort potentiel de ventes.

Ce succès est dû, selon les spécialistes, à la qualité des produits de toute la gamme et particulièrement des modèles ESCORT, TAUNUS et GRANADA.

Les performances de ventes ne sont pas étrangères non plus, à l'esthétique des véhicules et notamment à celui de la TAUNUS, dont les lignes affinées en font un véhicule extrêmement racé.

Dernièrement, l'introduction de la FIESTA a permis à Ford d'élargir la gamme dans la catégorie des petites voitures, à la grande satisfaction d'une nouvelle clientèle de la marque.

Avis mortuaires
Réception des ordres : jusqu'à 22 heures

Je sais en qui j'ai cru.
Madame Paul Chatelain, au Landeron, ainsi que les familles parentes et alliées, ont le grand chagrin de faire part du décès de

Monsieur Paul CHATELAIN

leur cher époux, frère, beau-frère, oncle, cousin, parent et ami, enlevé à leur tendre affection à l'âge de 77 ans.

Le Landeron, le 14 octobre 1976. (Les Bornelets 14).

Le service funèbre aura lieu au temple du Landeron samedi 16 octobre, à 9 h 45, et sera suivi de l'incinération.

Domicile mortuaire : hôpital de la Providence.

Prière de ne pas envoyer de fleurs
Ne pas faire de visite
Cet avis tient lieu de lettre de faire part

Madame et Monsieur Charles Gaille-Chautems, à Peseux; Monsieur et Madame Francis Chautems, et leurs enfants Jocelyne et Isabelle, à Serrières; Monsieur et Madame Gilbert Chautems, et leurs enfants Anne-Catherine, Alain et sa fiancée Christine Ponti, à Peseux; Madame et Monsieur Pierre Jaccard-Chautems, et leurs enfants Philippe et Laurent, à Sainte-Croix; Madame et Monsieur Claude Montandon-Gaille, et leur fils à Saint-Prex; Madame et Monsieur Robert Jeanne-Net-Gaille, et leurs filles, à Gland; Monsieur François Gaille, à Neuchâtel; Madame et Monsieur Jean-Marie Muller-Gaille, à Lausanne; Les enfants et petits-enfants de feu Alice Sausser, à Peseux, Corcelles et Neuchâtel; Monsieur et Madame René Mayor, à Peseux; Les enfants et petits-enfants de feu Paul Mayor, à Peseux et Neuchâtel, ainsi que les familles parentes et alliées, ont la douleur de faire part du décès de

Monsieur Florian CHAUTEMS vigneron

leur cher père, beau-père, grand-père, arrière-grand-père, beau-frère, oncle, cousin, parent et ami, survenu à l'âge de 80 ans.
2034 Peseux, le 14 octobre 1976. (Rue du Lac 2).

Je suis le cep, vous êtes les sarmets, celui qui demeure en Moi et en qui je demeure porte beaucoup de fruits.

L'incinération aura lieu à Neuchâtel, samedi 16 octobre.

Culte à la chapelle du crématoire, à 13 heures.

Domicile mortuaire : pavillon du cimetière de Beauregard, Neuchâtel.

Cet avis tient lieu de lettre de faire part

La direction et le personnel de Chauffage Prébandier S.A. ont le pénible devoir de faire part du décès de

Antoine CEDRASCHI
leur regretté employé et collègue, dont ils garderont le meilleur souvenir.

L'entreprise Groux Electricité SA a le pénible devoir d'annoncer le décès de

Monsieur **Antoine CEDRASCHI**
père de Monsieur Silvio Cedraschi, administrateur.

Pour les obsèques, se référer à l'avis de la famille.

remercie sincèrement tous ceux qui, par leur présence, leurs dons, leurs envois de fleurs, leurs messages ont pris part à son chagrin, et leur exprime sa vive reconnaissance.

Merci à vous les jeunes qui étiez ses amis.
Corcelles-Neuchâtel, octobre 1976.

Madame Alexandre Wuthier-Richard et famille, profondément touchées des très nombreuses marques de sympathie et d'affection qui leur ont été témoignées lors du décès de leur cher époux et parent,

Monsieur **Alexandre WUTHIER**
remercient très sincèrement les personnes qui les ont entourées par leur présence, leurs envois de fleurs, leurs messages de condoléances, et les prient de trouver ici l'expression de leur vive reconnaissance.

Corcelles, octobre 1976.

Wir danken für die vielen Beweise aufrichtiger Teilnahme beim Heimgang unserer lieben

Frieda LÖFFEL-BALIMANN
Besonderen Dank an Frau Pfarrer Mendez und Herrn Pfarrer Monin für die trostreichen Abschiedsworte, sowie Herrn Dr Moeri für die vorbildliche ärztliche Betreuung. Herzlichen Dank auch für die vielen Kranz-, Blumen-, Karten- und sonstigen Spenden sowie allen, die der lieben Verstorbenen die letzte Ehre erwiesen haben.

Le Landeron, im Oktober 1976.
Die Trauerfamilien

Profondément touchée des témoignages de sympathie reçus lors de son deuil, la famille de

Madame Marthe MATHEY
remercie très sincèrement toutes les personnes qui ont pris part à sa pénible épreuve par leur présence, leur message, leur envoi de fleurs, ou leur don.

Elle les prie de trouver ici l'expression de sa vive reconnaissance.
Neuchâtel, octobre 1976.

REMERCIEMENTS

Profondément touchée des témoignages de sympathie et d'affection reçus lors du décès de

Madame Frédéric SEILER
sa famille remercie très sincèrement toutes les personnes qui ont pris part à sa douloureuse épreuve par leur présence ou leur message de condoléances.

Elle les prie de trouver ici l'expression de sa vive reconnaissance.
Corcelles et Le Locle, octobre 1976.

Profondément touchées des témoignages de sympathie et d'affection reçus lors du décès de

Monsieur Michel CLÉMENT
Madame Michel Clément et ses filles remercient très sincèrement toutes les personnes qui ont pris part à leur douloureuse épreuve, par leur présence, leur don de messes, leur envoi de couronne, de fleurs et leur message de condoléances.

Elles les prient de trouver ici l'expression de leur plus vive reconnaissance.
Neuchâtel, octobre 1976.

Une messe sera célébrée en l'église Saint-Marc, à Serrières, le samedi 16 octobre, à 18 h 15.

Profondément touchée des nombreux témoignages de sympathie et d'affection reçus lors de sa douloureuse épreuve, et dans l'impossibilité de répondre à chacun, la famille de

Georges-Alain VON ALLMEN
remercie sincèrement tous ceux qui, par leur présence, leurs dons, leurs envois de fleurs, leurs messages ont pris part à son chagrin, et leur exprime sa vive reconnaissance.

Merci à vous les jeunes qui étiez ses amis.
Corcelles-Neuchâtel, octobre 1976.

AVIS OFFICIELS



Département
de justice
Ministère public

Par suite de retraite, un poste

d'employée de commerce

est mis au concours au secrétariat du Ministère public.
Exigence: formation commerciale complète.
Obligations et traitement: légaux.
Entrée en fonction: 1^{er} février 1977.
Les offres de service manuscrites, accompagnées d'un curriculum vitae et des copies de diplômes et certificats, doivent être adressées à l'Office du personnel de l'Etat, rue du Château 23, 2001 Neuchâtel, jusqu'au 31 octobre 1976.



VILLE DE NEUCHÂTEL

Désaffectation d'un quartier au cimetière de Beaugard

Des travaux vont être exécutés cet hiver au cimetière de Beaugard, afin de désaffecter un quartier renfermant les tombes d'enfants datant du 6 janvier 1943 au 14 juin 1946 et portant les numéros 332 à 425.
En application des articles 6 et 9 de la loi sur les sépultures, du 10 juillet 1894, et des articles 51 à 57 du règlement des inhumations et des incinérations du 6 septembre 1965, les familles qui ont des tombes dans cette partie du cimetière sont invitées à faire enlever jusqu'au 15 décembre 1976, les monuments, bordures et autres ornements qui s'y trouvent. Elles ne peuvent, toutefois, en prendre possession qu'avec l'autorisation de la direction de la Police qu'elles devront solliciter, par écrit, jusqu'au 30 novembre 1976. Celle-ci disposera, dès le 1^{er} janvier 1977, des monuments qui n'auront pas été enlevés.
Les ossements des enfants inhumés resteront en terre. Cependant, les proches parents qui le désireront pourront demander, par écrit, à la direction de la Police, jusqu'au 15 décembre 1976, que les ossements soient incinérés aux frais des requérants.
Enfin, les urnes contenant les cendres et retrouvées lors de la réouverture des tombes, resteront en terre. Celles qui seront trouvées intactes pourront être remises aux proches qui en auront fait préalablement la demande.

DIRECTION DE LA POLICE

IMMEUBLES

A vendre en lisière de forêt

belle maison

moderne, ensoleillée, 900 m² de terrain, 7 chambres, 2 salles de bains, tapis tendus, toutes les machines, 1 ou 2 garages, ouest de Neuchâtel.

Tél. (038) 33 17 77 ou 31 35 80.

A vendre à Vaumarcus

belles parcelles à bâtir

vue imprenable.

S'adresser à l'Administration communale, tél. (038) 55 21 71, ou à M. G. Rebeaud, président de commune, tél. (038) 55 17 35.

A VENDRE

Immeuble locatif

situé à l'est de Neuchâtel
16 appartements, 8 garages
rendement brut

8%

Faire offres sous chiffres N 22809 à Publicitas, rue Neuve 48, 2501 Bienne.

A vendre au bord du lac de Neuchâtel

splendide propriété

à transformer.
Plan d'architecte avec sanction préalable, à disposition.
Prix de vente, Fr. 200.000.—.

Faire offres sous chiffres FG 2247 au bureau du journal.

A vendre à l'est de Neuchâtel

immeuble locatif

de 16 appartements.
Nécessaire pour traiter
Fr. 400.000.—.
Loyer bas - Rentabilité 7,7%.

Faire offres sous chiffres GH 2248 au bureau du journal.

A vendre au Val-de-Travers JOLIE MAISON

bien entretenue, situation centrale, ensoleillée, 2 appartements 3 et 4 pièces, salle de bains, chauffage général, machine à laver automatique, toutes dépendances, travaux d'épuration terminés, grand jardin.

Adresser offres écrites à JN 2284 au bureau du journal.

A vendre au Val-de-Ruz

maison ancienne

en bordure de forêt, 2 appartements de 3 pièces, avec balcon, chauffage général + W.-C.
Terrain 1500 m. Jardin, verger. Situation tranquille et ensoleillée. Vue imprenable.
Prix 210.000 fr.
Adresser offres écrites à HL 2282 au bureau du journal.

Val-d'Illiez

Enchères publiques volontaires

Les hoirs de feu Jean-Maurice Trombert, de Léon, vendront par voie d'enchères publiques volontaires, à Val-d'Illiez, café-restaurant communal, le samedi 16 octobre 1976, dès 15 heures, les immeubles suivants:

- Numéro 3012. Situation: droit exclusif sur: cote + O: bureau N° 56 (bureaux de l'agence immobilière des Crosets). P.P.E. 19/1000 du numéro 1376 (Crosets). Mise à prix: 150.000 francs. Surenchères: 1000 francs.
- Numéro 3050. Situation: droit exclusif sur cote + 1064: studio N° 136. P.P.E. 4/1000 du numéro 1376 (Crosets). Mise à prix: 25.000 francs. Surenchères: 500 francs.
- Numéro 3054. Situation: droit exclusif sur: cote - 592: cave N° 18; cote + 1064: dégagement N° 141; cote + 1197: chambre N° 151; cote + 1330: chambre N° 155; cote + 1463: galerie N° 158 (appartement de 5 pièces). P.P.E. 37/1000 du numéro 1376 (Crosets). Mise à prix: 300.000 francs. Surenchères: 1000 francs.
- 1/20 du numéro 3003. Situation: droit exclusif sur: cote - 274: garage N° 50. P.P.E. 29/1000 du numéro 1376 (Crosets). Mise à prix: 10.000 francs. Surenchères: 500 francs. Commune de Val-d'Illiez.
- Numéro 474, Ayers, 8792 m². Grange de 32 m², pré de 8760 m². Mise à prix: 35 francs le mètre carré. Surenchères: 1 franc par mètre carré. Commune de Val-d'Illiez.
- Numéro 1517, Pommat, 5762 m², pré de 5762 m². Mise à prix: 30 francs le mètre carré. Surenchères: 1 franc le mètre carré.

Pour tous renseignements, s'adresser à l'étude de M^e Gabriel Monay, notaire, Crochetan 2, 1870 Monthey, tél. (025) 4 22 89.

Pour visiter, prendre rendez-vous aux numéros suivants: (025) 8 43 57 - 8 43 64.

Les conditions seront lues à l'ouverture des enchères.
Monthey, le 28 septembre 1976.

p.o. Gabriel Monay, notaire

Particulier cherche à acheter à Pesoux, Corcelles ou haut d'Auvergnier

terrain à bâtir

environ 500 m² ou

maison familiale

Faire offres sous chiffres HJ 2256 au bureau du journal.

Particulier achète TERRAIN pour maison familiale. Vignoble ou Val-de-Ruz.

Adresser offres écrites à CB 2230 au bureau du journal.

VALLÉE DE TAVANNES (BE)

A vendre immeuble locatif

de neuf appartements, à l'état de neuf, 7% de rendement. Prix à discuter. Ecrire sous chiffres P 36-29995 à Publicitas, 1951 Sion.

A vendre

maison

avec appartement 4 chambres, salle de bains, 2 toilettes et grande grange. Prix à discuter. Bullet.

Tél. (024) 61 38 26.

ENCHÈRES

Office des poursuites de Boudry

ENCHÈRES PUBLIQUES

L'Office des poursuites de Boudry vendra par voie d'enchères publiques, le vendredi 22 octobre 1976, dès 14 heures, à Boudry, local des ventes, rue Louis-Favre 20, les biens ci-après désignés:

1 armoire peinte, 2 parties, ancienne; 1 armoire à glace; 1 coffre; 2 canapés, 5 fauteuils et 2 fauteuils en rotin; 1 table ronde et 3 chaises; 2 tables de salon; 1 bar avec 2 tabourets; 2 bureaux; 1 tapis fond de chambre; 1 appareil de télévision Médiateur, noir et blanc; 1 meuble radio-télévision Saba; 1 pharmacie Alibert; 1 machine à écrire Hermès-Baby; 1 glace; 1 tableau, ainsi que quelques autres objets dont le détail est supprimé.

La vente aura lieu au comptant, au plus offrant et sans garantie, conformément à la L.P.

Pour visiter, le local des ventes sera ouvert le jour des enchères dès 13 h 30.

OFFICE DES POURSUITES BOUDRY

A LOUER

Exceptionnellement avantageux

A CRESSIER

Logements spacieux, modernes

état de neuf. Cuisine agencée, bains, cave, galetas, place de parc. Situation tranquille.
3 pièces Fr. 400.— + charges Fr. 70.—
4 pièces Fr. 450.— + charges Fr. 80.—
Garages Fr. 60.—
Tél. (038) 47 18 33

A la même adresse:
3 pièces Fr. 320.— + charges Fr. 70.—
Tél. (038) 47 18 33.

A louer à Corcelles

appartement de 3 pièces

entièrement rénové, dans immeuble ancien, avec grand verger. Libre dès fin novembre 1976. Loyer: Fr. 400.— par mois, charges comprises.

Tél. (038) 31 95 16.

Neuchâtel, à louer Gouttes-d'Or 17, (Monruz)

plusieurs appartements

libres tout de suite, charges comprises:

1 APPARTEMENT 3 1/2 PIÈCES
loyer Fr. 516.—

APPARTEMENT 3 1/2 PIÈCES
loyer Fr. 557.—

Tout de suite ou pour date à convenir,

STUDIOS

loyer Fr. 321.—
loyer Fr. 305.—
loyer Fr. 271.—

A la même adresse,

places de parc

dans garage collectif, loyer mensuel Fr. 70.—

Pour visiter, téléphoner aux heures des repas, entre 11 et 13 h, au (038) 25 84 60.

Pour raison de santé, à louer exploitation horticole

dans grand village, à côté d'une grande ville. Date à convenir.

Adresser offres écrites à NP 2262 au bureau du journal.

A louer pour le 24 décembre 1976, route du Brel 21, Hauterive,

appartement de 4 pièces

avec balcon et vue sur le lac. Loyer Fr. 470.— + charges. Possibilité d'assumer le service de conciergerie, 140 fr. S'adresser à Fiduciaire Stocker, Uttins 8, Pesoux. Tél. 31 74 55.

A louer à la rue des Poudrières, pour date à convenir

appartement de 1 1/2 pièce

Refait à neuf, avec salle de bains et W.-C. Cuisine agencée.

Fr. 280.— + charges.

Tél. (038) 24 59 59.

A louer à Neuchâtel (Sablons)

dès le 24 décembre 1976

3 pièces confort

à couple assumant le service partiel de conciergerie.
Loyer mensuel: Fr. 309.—, charges comprises, salaire déduit.

Gérance Bruno Müller, Neuchâtel. Tél. 24 42 40.

Cernier

appartements neufs tout confort, balcon, vue, cuisine équipée:
4 1/2 pièces, Fr. 500.—
3 pièces, Fr. 415.—

studios meublés

Fr. 280.—

studios non meublés

Fr. 245.—

garages

Fr. 65.—

Libres: tout de suite ou pour date à convenir.

RÉGENCE S.A., NEUCHÂTEL, rue Coulon 2, tél. (038) 25 17 25.

Boudry appartement

2 pièces + cuisine habitable, balcon sur zone verdure.

Fr. 335.—, tout compris.

Tél. (038) 46 13 88.

Studios meublés neufs

bien centrés, confort, cuisine agencée. Transports publics devant l'immeuble. Prix intéressants. Libres tout de suite ou pour date à convenir.

RÉGENCE S.A., NEUCHÂTEL, rue Coulon 2, tél. (038) 25 17 25.

Avantageux

A louer à Boudry, quartier tranquille, appartement 2 pièces

2^{me} étage.

Prix Fr. 300.—, charges comprises. Disponible dès le 24 octobre.

Téléphoner au (038) 42 15 15.

Nous offrons à louer à Bôle pour le 24 mars 1977 avec poste de

conclergerie

un appartement de 3 1/2 pièces

avec garage, dans immeuble de construction récente, de 6 appartements. Situation tranquille.

Loyer mensuel Fr. 377,95 conciergerie (facile) déduite, charges en plus.

Tél. (038) 41 33 27.

A louer à Champréveyres 14, Neuchâtel tout de suite:

1 appartement de 3 1/2 pièces

tout confort, loyer Fr. 573.—, charges comprises.

Dès début janvier 1977:

1 appartement de 3 1/2 pièces

tout confort, loyer Fr. 583.—, charges comprises.

1 appartement de 2 1/2 pièces

tout confort, avec vue sur le lac et les Alpes, loyer Fr. 443.—, charges comprises.

Tél. (038) 24 56 93, aux heures des repas.

A louer à Neuchâtel (ch de Trois-Portes), immédiatement ou pour date à convenir,

beaux studios

Fr. 325.— et Fr. 336.— (Evole) dès le 24 décembre 1976

3 pièces

Fr. 572.—
Ces prix s'entendent charges comprises.
Gérance Bruno Müller, Neuchâtel, tél. 24 42 40.

A louer tout de suite ou pour date à convenir, à Neuchâtel,

beaux studios meublés ou non meublés

Loyer intéressant.

Fiduciaire Leuba & Schwarz
Fbg de l'Hôpital 13 - 2001 Neuchâtel
Tél. (038) 25 76 71.

A louer à Fontainemelon

magnifiques appartements de 3 1/2 pièces

libres tout de suite ou à convenir.
Loyer dès Fr. 360.— + charges.
Tél. 53 16 00.

locaux modernes pour bureaux ou ateliers de 400 m²

Transformations possibles au gré du preneur.
Parking à disposition et, si désiré, service de conciergerie, réception-téléphone, également secrétariat et chancellerie.

Adresser offres écrites à AE 2275 au bureau du journal.

(Lire la suite des annonces classées en page 7)

PRIX CITÉ



JOLIE ET PRATIQUE CETTE ROBE
EN JERSEY POLYESTER
GRIS BRUN OU BLEU
SE FAIT DANS LES TAILLES 42 A 52.
SEULEMENT

49.—

ego

La Cité

FORD ESCORT RS 2000. CHAQUE JOUR, VAINQUEUR AUX POINTS.

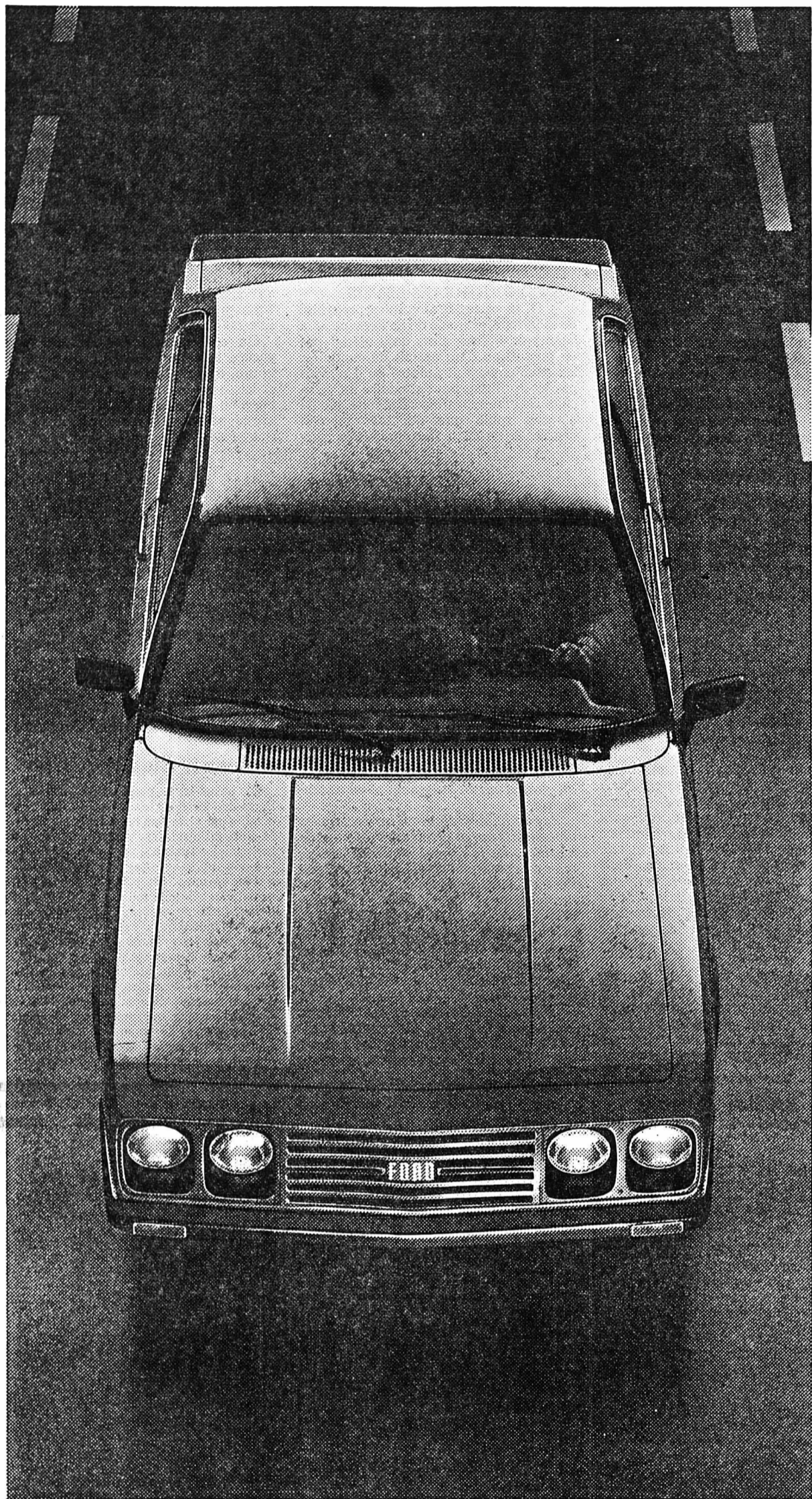

MOTEUR ROBUSTE. SUSPENSION BIEN CONÇUE. SERVÓ-FREIN. SÉCURITÉ COMPRISE.

La Ford Escort est l'une des voitures de série ayant accumulé le plus grand nombre de victoires de toute l'histoire du sport automobile. Elle a remporté plus de rallyes que toute autre voiture. Et pourtant l'Escort a été conçue pour être la voiture de tous les jours.

L'Escort RS 2000 n'a pas d'équivalent. Tous les «fans» de l'automobile connaissent ses caractéristiques sportives: Moteur «RS», 2 litres, 110 CV-DIN, 8,9 secondes de 0 à 100, 180 km/h. Roues avant à carrossage négatif, suspension surbaissée, spoilers aérodynamiques à l'avant et à l'arrière et, ce qui est unique parmi les voitures européennes, la partie avant de la carrosserie en polyuréthane, dite «soft face» car elle a un certain coefficient d'absorption des chocs. Tout cela et bien entendu un équipement de série extrêmement riche aussi bien sur le plan sportif que sur le plan sécurité, pour Fr. 16'450.-. L'Escort RS 2000 est aussi livrable en version Groupe I, homologuée pour la compétition.

En fait toutes les Escort sont conçues et construites pour être gagnantes dans la vie de tous les jours. Elles bénéficient toutes par exemple de la boîte de vitesses exemplaire de l'Escort RS, de sa direction précise, à crémaillère, d'une carrosserie de sécurité avec zones déformables à l'avant et à l'arrière, de 5 places et d'un coffre généreux. Les Escort sont particulièrement appréciées pour leur robustesse et leur économie. Maniables et nerveuses, elles sont aussi à l'aise en ville que sur la route. Et il y a une Escort pour tous les goûts: la confortable 1300 L à Fr. 11'130.-, la luxueuse «GL», l'Escort Sport avec son moteur 1600 de 84 CV et la prestigieuse Escort Ghia. Sans oublier le très vaste Stationwagon qui offre 1,4 m³ de volume utile. Et l'Escort est aussi disponible avec boîte automatique Ford C3.

Toutes les Escort, comme toutes les Ford, bénéficient en série de l'équipement complet de sécurité. Pare-brise en verre laminé, appuie-tête réglables, ceintures à enrouleur automatique, phares à iode, rétroviseur jour-et-nuit et rétroviseur extérieur réglable à distance. Et bien sûr, pneus radiaux à ceinture métallique et freins assistés, à disque à l'avant. Aucune voiture de cette catégorie n'offre une plus grande sécurité.

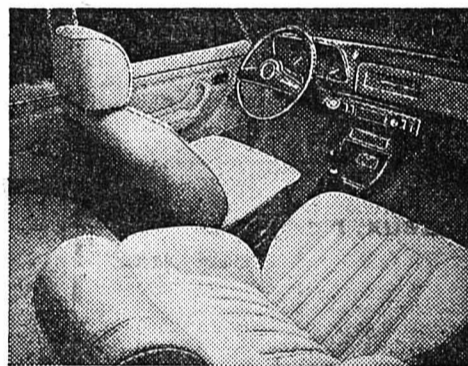

Ca aussi c'est l'Escort: confort de limousine et instrumentation complète.

Le niveau de qualité et de finition des Ford allemandes est devenu proverbial. Et puis, avantage supplémentaire, les Ford arrivent en quelques jours de l'usine au concessionnaire, donc au client, sans entreposage intermédiaire. Enfin, Ford garantit ses produits pour une année et cela sans limitation de kilométrage.

SÉCURITÉ COMPRISE.



Le signe du bon sens.

Garage des Trois-Rois S.A. La Chaux-de-Fonds: Boulevard des Eplatures 8, tél. (039) 26 81 81. magasin de vente: Avenue Léopold-Robert 92/Rue de la Serre 102. Neuchâtel: Pierre-à-Mazel 11, tél. (038) 25 83 01. Le Locle: Rue de France 51, tél. (039) 31 24 31. J.-P. et M. Nussbaumer

profitez vite!



13.-

Chemise légèrement cintrée, polyester / coton, coloris blanc, beige, ciel, marine, olive, 37 à 42 13.-

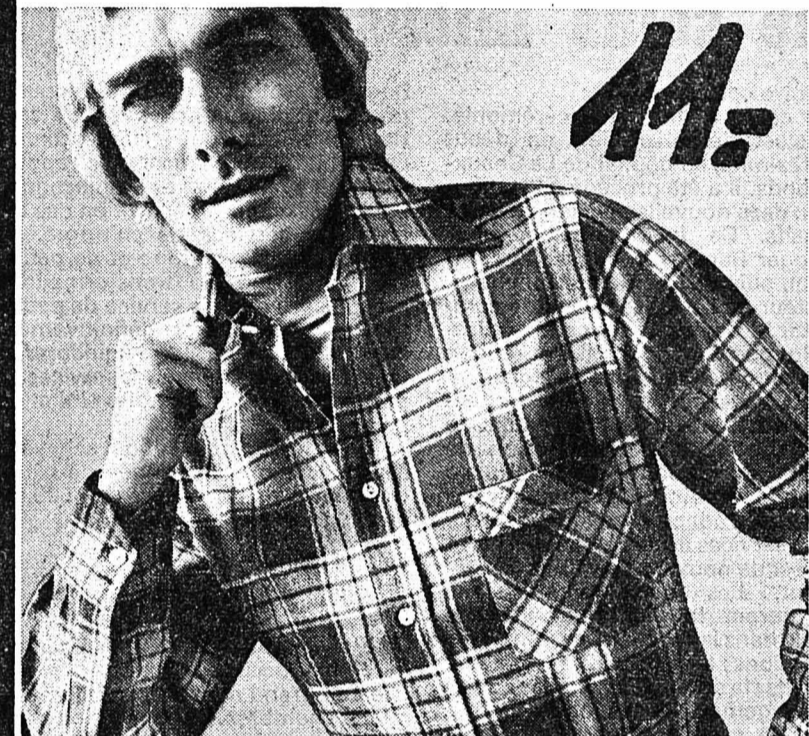

11.-

Chemise sport, flanelle 100% coton, poche poitrine, dessin écossais vert, bleu ou brun, 37 à 45 11.-

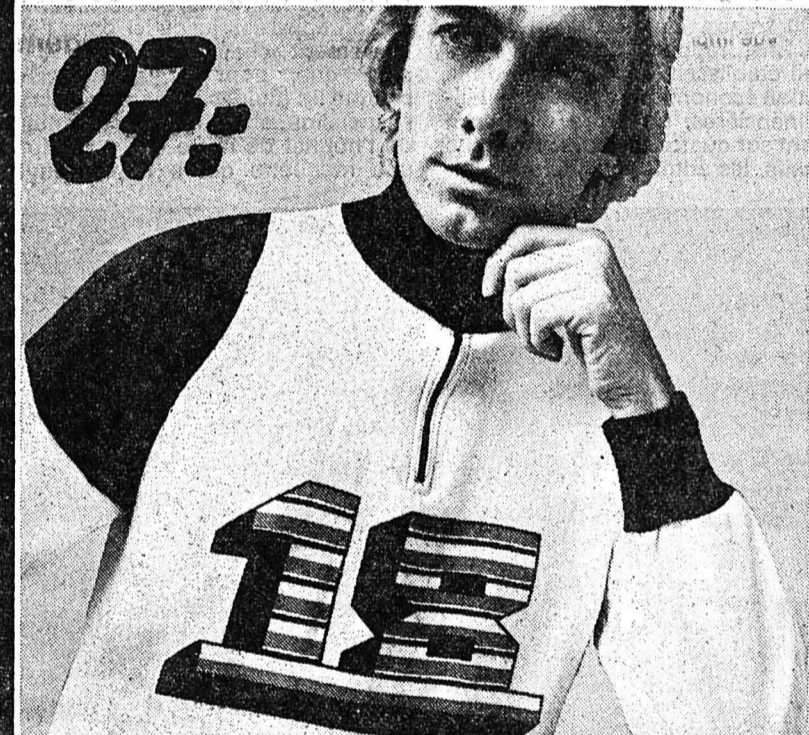

27.-

Marinière, 100% coton, ras cou ou col avec fermeture éclair, marine, marron, bleu pilote, S.M.L. 27.-

Gonset

bien sûr!

Yverdon - Neuchâtel - Delémont - Laufen - Fleurier - Ste-Croix - Orbe - Vallorbe - Le Sentier - Estavayer - Château-d'Oex - Nyon - Monthey - Martigny - Sion - Viège

1 FOIE 

2 REINS 

3 RAISONS DE BOIRE CONTREX

CONTREXÉVILLE

Eau minérale naturelle sulfatée calcique

Neuchâtel du 22 au 31 octobre
SALON-EXPO DU PORT
Sur 5 bateaux et sous tentes
60 exposants

Prêts sans caution

Procrédit

Comme particulier vous recevez de suite un prêt personnel pas de formalités discrétion absolue

Aucune demande de renseignements à l'employeur, régie, etc.

Je désire Fr.
Nom Prénom
Rue No
N°/Lieu

A retourner aujourd'hui à:
Banque Procrédit
2001 Neuchâtel, Avenue Rousseau 5
Tél. 038 - 246363
920'000 prêts versés à ce jour

TRANSFORMATION ET RETOUCHE
de vestons - pantalons - manteaux - robes - costumes.
RÉPARATION
de poches et fermetures éclair à pantalons
SUR MESURE
costumes - manteaux et robes
R. POFLET
Tailleur
Ecluse 10, Neuchâtel
Tél. (038) 25 90 17

A vendre, pour cause de double emploi, matériel de restaurant, dont

machine à café, casse enregistreuse, congélateur, etc.

Bas prix. Tél. (038) 61 13 73.

FAN

ANNONCES EN COULEURS

Le délai habituel de remise des ordres de publicité n'est pas valable pour les annonces comportant de la couleur. Différents impératifs d'ordre technique devant être pris en considération dans des cas de ce genre, les ordres et le matériel d'impression correspondant doivent nous être remis 6 jours ouvrables avant la parution.

CODET VINS
Auvier

RADIO TV STEINER
vous offre des TV couleur
GRAND ECRAN
66 cm

64.-

par mois, avec le Système Steiner. (12 mois minimum)
TOUT COMPRIS. SANS CAUTION.
Avec la certitude que votre TV est réellement garanti contre **TOUS LES RISQUES.**

Mme JAUNIN
Roc 15, 2000 Neuchâtel
tél. (038) 25 53 74 et 25 02 41



LA CHAUX-DE-FONDS

Comme prévu, la ville lance un emprunt public de 20 millions de francs

De notre correspondant: Séance ultra-rapide que celle tenue hier, en début de soirée, par le Conseil général de La Chaux-de-Fonds. Il est vrai qu'un seul objet figurait à l'ordre du jour: un rapport de l'exécutif à l'appui d'une autorisation de conclure un emprunt public. Rapport que nous avons déjà présenté dans une récente édition. Et que de surcroît, l'on aurait mal compris une éventuelle opposition venant de tel ou tel groupe. Ce qui explique aussi la faible participation à cette réunion que prédisait le vice-président du législatif, M. Henri Lengacher.

avait déjà rencontré une audience plus que favorable - et Roulet (rad), à un titre ou à un autre éminent certaines considérations. Débat qui sera d'ailleurs repris dans le cadre de l'examen du prochain programme de législation que s'approprie à déposer le Conseil communal.

PRÉCISIONS

Dans ses réponses, M. Robert Moser, conseiller communal, annonça tout d'abord que le montant de cet emprunt public sera de l'ordre de 20 millions. Aux conditions suivantes: taux 5 1/2 %, cours d'émission 100,5 %, durée 15-10 ans, commission de garantie 2 %; que de cette somme, 13 millions seront déjà versés le 10 novembre pour la consolidation de la dette flottante. Autrement dit qu'il ne restera pas grand chose, mais que ce

quelque chose sera utilisé au financement de grands travaux (achèvement de la station d'épuration des eaux notamment). Il fut aussi question du réseau de chauffage à distance dont nous reparlerons. Enfin, que les rentrées fiscales pour 1976 seraient plus favorables que ce que l'on avait escompté. Ce qui entraînera des répercussions positives sur le budget 1977:

- Nos finances ne sont pas en bonne santé, certes, mais elles ne sont pas malades.

Une ultime « confession » qui se traduit par un vote unanime pour la conclusion de cet emprunt.

Pas de grandes discussions donc, sur le fond, au cours de cette séance. Mais néanmoins l'amorce d'importants débats.

Ph. N.

Un souhait qui est enfin devenu réalité

Inauguration de la nouvelle division de soins intensifs à l'hôpital de la ville

De notre correspondant: Au cours d'une petite cérémonie, qui s'est déroulée hier, en début d'après-midi, à l'hôpital de La Chaux-de-Fonds, il a été procédé à l'inauguration de la nouvelle division de soins intensifs. Ce fut l'occasion, pour M. Roger Ramseyer, conseiller communal, puis M. Charles Reichenbach, directeur de l'établissement, de commenter et de présenter cette réalisation longuement souhaitée et rendue nécessaire par l'évolution actuelle. Mais un bref retour en arrière s'impose. Dans un rapport, datant de 1973, destiné à la commission de l'hôpital et à la commission cantonale d'hospitalisation, il était mentionné la nécessité d'adapter les structures de divers services à leurs besoins réels et de créer de nouvelles sections de traitement. Les deux commissions reconnurent le bien-fondé de ces projets dans les secteurs suivants: les admissions; la policlinique; les soins intensifs; la section d'urologie; l'unité de déchargement; la section d'ergothérapie; la section de physiothérapie respiratoire; la section de physiothérapie cardio-vasculaire.

que et la section d'urologie. Lesquels prendront place au cinquième étage, dans les locaux qui étaient occupés par l'unité 2 de chirurgie. Ce rapport décrivait également les modifications envisagées dans la répartition des lits entre les services de chirurgie, de gynécologie-obstétrique et de pédiatrie, ainsi que les transformations préconisées dans le service de pédiatrie, afin de libérer définitivement l'unité 2 de chirurgie, d'équilibrer le taux d'occupation dans les services et, partant, de garantir une exploitation plus rationnelle.

Ces mutations, qui se sont achevées à fin décembre de l'année dernière, ont permis de libérer près de 500 m² au cinquième étage.

ENVIRON 300.000 FRANCS

La division de soins intensifs inaugurée hier occupe 350 mètres carrés. Elle comprend neuf lits répartis entre quatre chambres. Sa conception a fait l'objet de nombreuses études, mais n'a nécessité que peu de transformations. On s'est à cet effet largement inspiré du modèle adopté par l'hôpital de Tiefenau, à Berne, et des expériences enregistrées jusqu'ici dans l'établissement chaux-de-fonnier. C'est ainsi que, pour l'équipement de chaque lit, (fluides, appareils, rails de suspension, etc), le service technique de l'hôpital de notre cité a fabriqué une maquette qui a été éprouvée

pendant deux mois par le personnel des soins intensifs.

Nous n'entrerons pas dans le détail de ces travaux et installations. Mais l'on peut conclure que tout a été mis en œuvre afin de disposer d'une unité rationnelle et efficace comme une visite des lieux a permis de le constater.

Le coût? plus de 330.000 Fr. (y compris l'acquisition pour 30.000 fr. de matériel divers). Il convient de déduire une subvention de la Confédération de 10 %. Reste à la charge de la communauté environ 300.000 francs englobant et cette nouvelle division et les admissions.

Ce crédit extraordinaire de 338.140 fr. a été accepté lors de la séance du législatif du 28 avril.

Ph. N.

Voiture endommagée

Hier, vers 4 h 30, M. K. L., de Saint-Imier, circulait rue de Gibraltar, en direction nord, lorsque sa voiture a heurté une auto stationnée sur le bord droit de la chaussée. Dégradés.

LE LOCLE

AU TRIBUNAL DE POLICE

Epilogue d'un accident mortel au Crêt

De notre correspondant: Le tribunal de police a siégé hier après-midi, sous la présidence de M. Jean-Louis Duvanel, assisté de M^{me} Danièle Pislou, commis-greffière.

Le 4 mars, peu avant 19 h, alors que la circulation était intense entre Le Locle et La Chaux-de-Fonds, M. M. H. descendait en voiture à une vitesse excessive la route du Crêt-du-Locle. Arrivé à la hauteur du quai du Crêt, où la route fait un tournant, H. perdit le contrôle de son véhicule, qui après avoir touché la banquette droite, fila à gauche, et termina sa course au bas d'un ravin. Plusieurs des occupants furent blessés, mais une des passagères, M^{lle} Nelly Martin écrasée sous le lourd véhicule devint succubée peu après. Le chauffeur est prévenu d'homicide par négligence, si ce n'est plus, car selon le témoignage d'un ami qui était dans sa voiture, le compteur marquait 140 km/h, alors que la vitesse autorisée à cet endroit est de 80 km/h. Lors de l'interrogatoire, H. reconnaît avoir circulé à plus de 100 km/h. Cette vitesse excessive est une faute grave. Comme l'a dit le mandataire

de la plaignante, il existe un lien entre la faute et les dommages. L'affaire eût pu tourner à la catastrophe si l'on songe au trafic du moment.

Le défenseur de H. déclare que son client reconnaît les faits. Il regrette cet accident et comme preuve de bonne volonté, il dit renoncer à conduire. Le juge retient que H. circulait à une vitesse admissible de 130 km/h, sans avoir mis sa ceinture. C'est une faute grave. Il s'en tient aux réquisitions du procureur et condamne H. à trois mois d'emprisonnement avec un sursis de trois ans. Il paiera une amende de 1000 fr. et 450 fr. de frais.

CONDUITE SANS PERMIS

L. D. au volant de sa voiture, propriété de sa femme, a circulé de La Brévine à La Chaux-de-Milieu, alors qu'il n'était pas en possession d'un permis de conduire, les examens ayant montré qu'il n'avait pas les aptitudes pour conduire un véhicule. De l'interrogatoire, il résulte que D. n'aurait roulé que quelques mètres, histoire de remettre l'automobile en mar-

re après une panne. D. se voit infliger une peine de 10 jours d'arrêt avec un an de sursis, une amende de 120 fr. et le paiement de 30 fr. de frais. Sa femme qui savait très bien que son mari n'était pas titulaire d'un permis de conduire, paiera, elle, une amende de 60 fr. et 10 fr. de frais.

O. F., vendeuse dans un magasin de chaussures, est prévenue d'avoir ouvert son magasin un lundi après-midi, malgré la demande du 15 mai 1952 des négociants de la branche de reporter du mercredi au lundi après-midi, la fermeture des magasins. Le mandataire de la prévenue fait remarquer qu'elle n'a aucune compétence et qu'elle s'est conformée aux instructions de son patron.

Le problème est donc administratif. Elle est donc libérée.

On reproche à M. B. d'avoir laissé ses vaches brouter l'herbe dans le pré du voisin, d'avoir commis quelques dégâts, et laissé un peu partout des bouses. Le prévenu conteste. Il y a doutes, aussi le président libère B. et met les frais à la charge de l'Etat.

Au Casino-théâtre

«Tandem» du Loclois Bernard Liegme

De notre correspondant: Au moment où la ville du Locle célèbre son 825^{ème} anniversaire, un heureux hasard a voulu que la saison 1976-77 de la Société des amis du théâtre (SAT) s'ouvre par une pièce de l'auteur loclois Bernard Liegme. Cette œuvre, intitulée « Tandem », est d'une excellente qualité et on peut regretter que le public n'ait pas été plus nombreux mercredi soir au Casino-théâtre.

« Tandem », c'est la vie quotidienne d'un couple qui n'est jamais parvenu à rattraper le bonheur derrière lequel il courrait. Lui, Pierre-Paul, professeur de géographie, est plongé en permanence dans ses livres. Elle, Lisa, ne rêve que de romantisme et de pays lointains. Il est facile d'imaginer ce qui sépare ces deux êtres et les reproches acerbes qu'ils se font. Au travers de quatre séquences, Bernard Liegme a réussi à décrire avec une remarquable lucidité leurs traits de caractère.

L'astuce de l'auteur, c'est d'avoir pratiquement commencé par la fin. En effet, la première scène, la plus vive aussi, montre le couple après 30 ans de vie commune, alors que le mari, paralysé des jambes et privé de son enseignement,

est plus aigri que jamais. Toutes les discussions et tous les gestes ont un relent d'amertume et d'égoïsme. Les accusations sont féroces: « Je t'aurais préféré infidèle et joyeux plutôt que morne et vertueux ». On sent que chacun a raté sa vie: « On part avec un grand sac de rêves et on arrive avec quelques grains de réalité ». On dirait que les personnages éprouvent du plaisir à s'entre-déchirer, à se mordre, à se faire le plus de mal possible. Et tout à coup, alors qu'on s'attend au pire, ils ont un brusque sursaut de tendresse.

Par un habile retour en arrière, on les voit ensuite après 19 ans et après 9 ans de mariage. Le ton y est moins désabusé, mais on comprend que l'amour du début s'est déjà transformé et qu'il faut des artifices pour le ranimer. Nouveau renversement et on les retrouve alors que la vieillesse s'est abattue plus lourdement encore sur eux. Alors que le mari est terrassé par son cœur défaillant, sa femme lui témoigne soudain un attachement ému.

Le rôle des deux interprètes n'était pas facile, mais Jacqueline Cuénoud et François Silvant du Théâtre des Trois coups ont su camper leurs personnages avec

beaucoup d'authenticité. Grâce à leur talent et à la sobriété des décors, ils ont pu s'exprimer pleinement.

R. Cy.

LES PONTS-DE-MARTEL

Avec le Club des loisirs

Le programme proposé aux aînés des Ponts-de-Martel est le suivant. Il a débuté le 7 octobre par « Les cinq perris », diapositives de M. Robert Porret. Il se poursuivra le 21 octobre par « La Tunisie », par M. André Bublou; le 4 novembre, « Message de l'homme préhistorique », avec présentation de gravures rupestres et de diapositives par M. Adolphe Ischer; le 18 novembre, « Une île heureuse: Bali en Indonésie », exposé agrémenté de diapositives par M. Eugène Porret; le 2 décembre, « Fleurs et Alpes » diapositives de M. Elie Jaquenoud présentées par M. Raoul Pellaton; le 16 décembre, sera célébrée la fête de Noël avec la participation de M. Sully Perrenoud, pasteur qui présentera également quelques vues. Le comité du club rappelle également que des leçons de gymnastique sont organisées chaque mercredi après-midi.

bulletin boursier

Table with multiple columns listing stock market data for various cities including Neuchâtel, Zurich, Lausanne, Genève, Bâle, Zurich (act. suisses), Francfort, Milan, Amsterdam, Tokyo, Paris, and New-York. Includes sections for 'Cours des billets', 'Marché libre de l'or', and 'Cours des devises du 14 octobre 1976'.

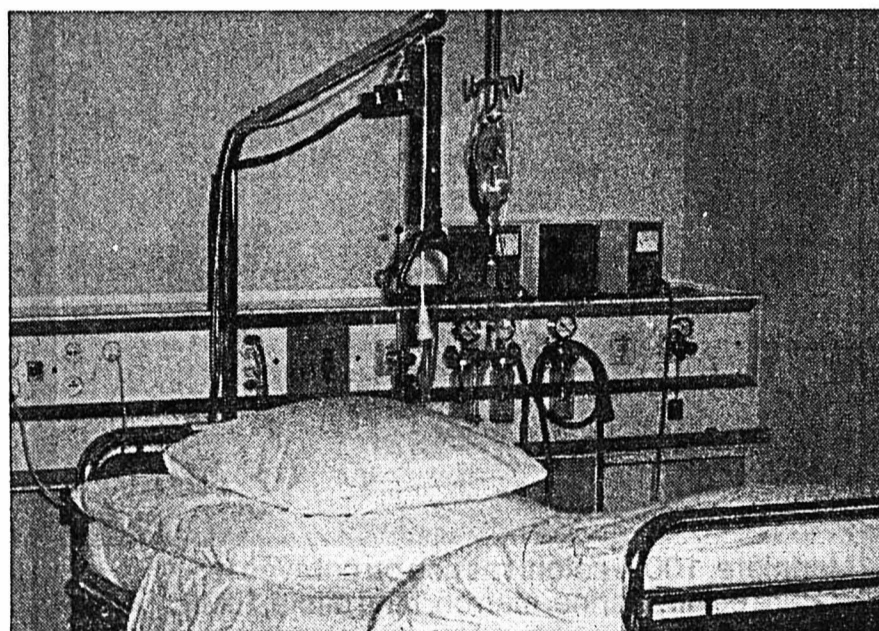

La nouvelle salle de soins intensifs et son équipement perfectionné. (Avipress M.-A. Robert)

CARNET DU JOUR

La Chaux-de-Fonds: CINÉMAS: Corso: 20 h 30, « On aura tout vu » (16 ans - prolongations). Eden: 20 h 30, « La cuisine au beurre » (16 ans); 23 h 15, « Le tour du monde dans 80 lits » (20 ans). Plaza: 20 h 30, « On l'appelait Milady » (16 ans). Scala: 20 h 45, « Salon Kitty » (18 ans). ABC: 20 h 30, « La meilleure façon de marcher » (16 ans). TOURISME: Bureau officiel de renseignements: 84, avenue Léopold-Robert, tél. (039) 233610. DANSE ET ATTRACTIONS: Cabaret Rodéo: 21 h 30 - 4 h. Le Scot: 21 h 30 - 4 h. La Boule d'or: 21 h 30 - 4 h. Cabaret 55: 21 h 30 - 4 h. Chez Jeanine: 21 h 30 - 4 h. EXPOSITIONS: Musée d'histoire: les collections (le week-end ou sur demande). Musée international d'horlogerie: l'homme et le temps. Musée d'histoire naturelle: coquillages et faune marine. Musée des beaux-arts: 54^{ème} biennale cantonale des Amis des arts de la ville. Vivarium (Jardinière 61): de 14 h à 17 h, batraciens, reptiles et biotopes. Galerie du Manoir: gouaches de Gertrude Stekel (Club). Galerie du Par 44: art du Brésil. Galerie Cimaïses 75: peintures et sculptures de Giorgio Veralli. Hall de la salle de musique: travaux et projets pour l'environnement d'une ville. Librairie la Plume: Dominique Lévy et André Siron. Permanences médicale et dentaire: en cas d'absence du médecin de famille, tél. 22 10 17. Pharmacie d'office: Guye, 13 bis, avenue Léopold-Robert, jusqu'à 21 h; ensuite tél. 22 10 17. Le Locle: CINÉMAS: Casino: 20 h 30 « Parfum de femmes » (16 ans). Lux: 20 h 30 « Juliette et Juliette » (16 ans); 23 h 15 « Je prends la chose du bon côté » (20 ans). TOURISME: - Bureau officiel de renseignements: 5, Henry Grandjean, tél. (039) 31 22 43. EXPOSITIONS: Château des Monts: musée d'horlogerie et d'histoire (14 à 17 h). Musée des beaux-arts: André Humbert-Prince, peintre (15-18 h). Pharmacie de service: Mariotti, Grand'Rue 38, dès 21 h, tél. 117. Permanences médicale et dentaire: en cas d'absence du médecin traitant, tél. 117, ou le service d'urgence de l'hôpital, tél. 31 52 52.

A LOUER

A louer tout de suite ou pour date à convenir, à la rue des Saars 87, à Neuchâtel, avec vue imprenable sur le lac:
appartement de 2 pièces
 Prix de location mensuelle Fr. 365.—
 + charges Fr. 64.—
 Pour visiter:
 Monsieur Lüthi, concierge, tél. (038) 24 34 09.

ÉTUDE WAVRE
 SERVICE IMMOBILIER
 Tél. 25 10 64

A LOUER

Rue du Roc: 1 1/2 chambre, cuisinette agencée. Tout confort. Loyer mensuel Fr. 300.— charges comprises. Libre immédiatement.
 Pierre-qui-Roule: 1 chambre, cuisine, tout confort. Loyer mensuel Fr. 270.— charges comprises. Libre immédiatement.
 Rue Fleury: 1 chambre, cuisine. Meublé. Loyer mensuel Fr. 160.— Libre le 31 décembre 1976.
 Rue des Moulins: 1 chambre, cuisine. Douche. Tout confort. Loyer mensuel Fr. 180.— charges comprises. Libre immédiatement.
 Avenue des Alpes: 1 grande chambre, cuisine, balcon. Tout confort. Loyer mensuel Fr. 375.— Libre immédiatement.
 Rue des Parcs: 2 et 3 chambres, cuisine. Chauffage par appartement. Loyer mensuel Fr. 170.— à Fr. 215.— Libre immédiatement ou à convenir.
 Rue des Chavannes: 2 chambres, cuisine. Loyer mensuel Fr. 210.— Libre immédiatement.
 Rue des Bercles: 3 chambres, cuisine, dépendances. Loyer mensuel Fr. 180.— Libre immédiatement.
 Avenue du 1^{er} Mars: 3 chambres, cuisine. Loyer mensuel Fr. 220.— Libre le 24 juin 1977 ou plus vite.
 Moulins: 3 chambres, cuisine, dépendances. Loyer mensuel Fr. 150.— Libre immédiatement.

Hôtel Du Peyrou 2000 Neuchâtel

BOUDRY

« Sur la Forêt » (près de la gare)

APPARTEMENTS À LOUER

SITUATION: très tranquille, à quelques minutes du centre de la ville, en surplomb à l'est de la vallée de l'Areuse, vue étendue, zone de verdure importante, places de jeux d'enfants et d'adultes (boccia, etc.)

CONSTRUCTION: soignée, bien isolée et de bon confort.

AMÉNAGEMENT: moderne, cuisine équipée complètement (memo-time inclus), loggia couverte, service de conciergerie permanent.

PRIX DES LOCATIONS

2 pièces à partir de Fr. 295.—
 + charges Fr. 65.— = Fr. 360.—
 3 pièces à partir de Fr. 410.—
 + charges Fr. 82.50 = Fr. 492.50
 4 pièces à partir de Fr. 475.—
 + charges Fr. 100.— = Fr. 575.—

Garages à partir de Fr. 65.—
 Place de parc à voitures à Fr. 20.—

RENSEIGNEMENTS ET LOCATION:
 CAISSE DE RETRAITE DE FAVAG S.A.,
 Monruz 34, 2000 Neuchâtel. Tél. (038) 21 11 41,
 interne 258
 et auprès du concierge, M. Burgy, tél. 42 46 37.

A louer à l'ouest de Neuchâtel
beau studio
 tout confort,
 Fr. 290.—, charges comprises.
 Loyer gratuit pendant 1 mois.

Faire offres par téléphone
 (038) 25 86 54, pendant les heures
 de bureau.

A LOUER

locaux commerciaux
 bien situés, au centre de la ville;
 6 bureaux, vestiaire, W.-C., libres en
 janvier 1977.
 Loyer mensuel: Fr. 600.—
Appartement tout confort de 2 chambres
 au centre de la ville.
 Loyer mensuel: Fr. 300.—
 + charges.
Appartement tout confort de 2 chambres
 au centre de la ville.
 Loyer mensuel: Fr. 370.—
 + charges.
Studio tout confort
 au centre de la ville.
Local chauffé
 au rez-de-chaussée, à la rue Louis-
 Favre.
Studio meublé
 à la rue Louis-Favre.
Appartement modeste de 2 chambres
 à la rue du Terre.
 Loyer mensuel: Fr. 115.—
Appartement modeste de 4 chambres
 sur deux étages, au Pertuis-du-Sault.
 Loyer mensuel: Fr. 225.—

S'adresser à l'Etude de
 M^{re} Albert Brauen, notaire,
 7, rue de l'Hôpital,
 2000 Neuchâtel.
 Tél. (038) 25 96 35.

économiser sur la publicité c'est vouloir récolter sans avoir semé

SERVICE DE PUBLICITÉ FAN-L'EXPRESS
 Tél. (038) 25 65 01

A louer magnifique appartement
3 1/2 pièces
 à Colombier.
 Tél. 41 21 98.

A louer à Neuchâtel (Place-d'Armes)
2 pièces
 Fr. 160.—
 cuisine, bûcher, sans confort, dès le 24 décembre 1976.

Gérance Bruno Müller, Neuchâtel, Tél. 24 42 40.

Hauterive Neuchâtel

A louer de beaux appartements de 3 1/2 pièces
 dès 430 fr., tout compris.
 Confort moderne.
 Tél. (031) 22 00 02.

Rue du Rocher 36 à louer
 1 pièces Fr. 248.—
 + charges, tout confort, eau chaude et chauffage général. Service de conciergerie. Vue dominante sur le lac. Libre tout de suite ou pour date à convenir.

Pour tous renseignements: BANQUE FIGUET & CIE Yverdon Service des Gérances Tél. (024) 23 12 61, internes 41/42.

A louer à Cortaillod-village (Ch. des Murgiers) dès le 24 décembre 1976

3 1/2 PIÈCES,
 Fr. 487.—, charges comprises. Situation calme, ensoleillée.

Gérance Bruno Müller, Neuchâtel, tél. 24 42 40.

Dem. à louer

Nous nous intéressons toujours à la culture des vignes
 moyennant très bonnes locations.
 Tél. 31 21 10.

Je cherche à louer

petite maison ou chalet
 à l'année avec ou sans confort.
 Région: Neuchâtel-Yverdon.
 Adresser offres écrites à DE 2245 au bureau du journal.

Particulier cherche centre ville
magasin
 à louer, bonne situation commerciale. Surface souhaitée 20 à 40 m².

Faire offres détaillées sous chiffres D 332.055-18 à Publicitas, 1211 Genève 3.

APPARTEMENTS DE VACANCES

VALAIS Appartements de vacances + chalets
 Thyon - Les Collons - Ovronnaz - Héré-
 mence - Saas Baden Demandez notre do-
 cumentation IMALP, Dent Blanche 10, 1950
 Sion 2, tél.(027) 22 14 68.

CHAMBRES

A louer, ruelle Vaucher 15, Neuchâtel,
chambre indépendante
 meublée, possibilité de cuisiner, Fr. 215.— tout compris. Libre tout de suite.

S'adresser à: LA NEUCHÂTELOISE-ASSURANCES Bassin 16 Neuchâtel, Tél. 21 11 71.

A louer chambre indépendante
 S'adresser à Cratigny & Cie Neuchâtel, Tél. 25 69 21.

Commerçants
 Ne vous creusez pas la tête pour vos problèmes de publicité. Nous avons pour les résoudre un service à votre disposition.
 Feuille d'avis de Neuchâtel

Répondez, S.V.P., AUX OFFRES SOUS CHIFFRES...

Nous prions les personnes et les entreprises qui publient des annonces avec offres sous chiffres de répondre promptement aux auteurs des offres qu'elles reçoivent. C'est un devoir de courtoisie et c'est l'intérêt de chacun que ce service fonctionne normalement. On répondra donc même si l'offre ne peut être prise en considération et on retournera le plus tôt possible les copies de certificats, photographies et autres documents joints à ces offres. Les intéressés leur en seront très reconnaissants, car ces pièces leur sont absolument nécessaires pour répondre à d'autres demandes.

Feuille d'avis de Neuchâtel

AUJOURD'HUI À 9 HEURES, OUVERTURE DU FITNESS-CENTRE SAUNA - GYMNASTIQUE - MASSAGE

Rue du Clos-de-Serrières 31 - Neuchâtel
 Chez Francis Perret
 Entraîneur F.S.S., équipe suisse de saut
 Tél. Fitness 31 91 20 - Tél. privé 25 18 63

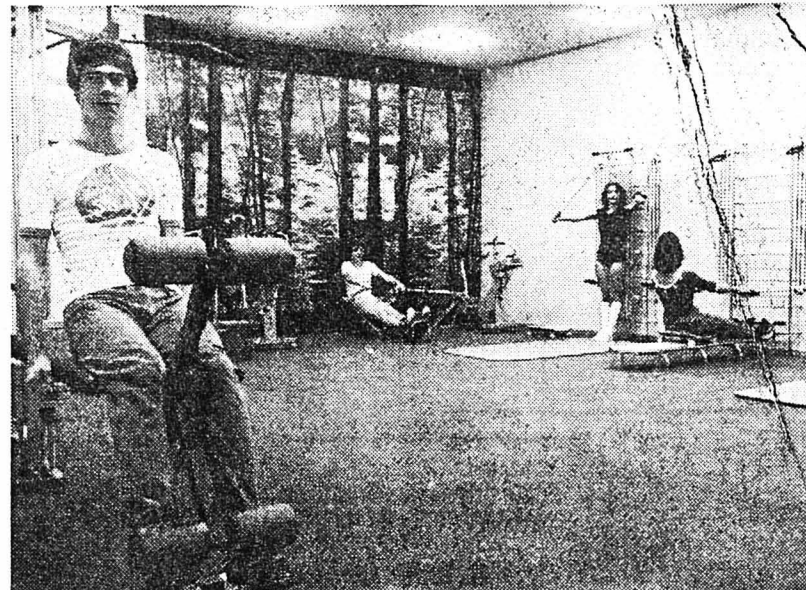

Salle de fitness

(Photo A. Germond)

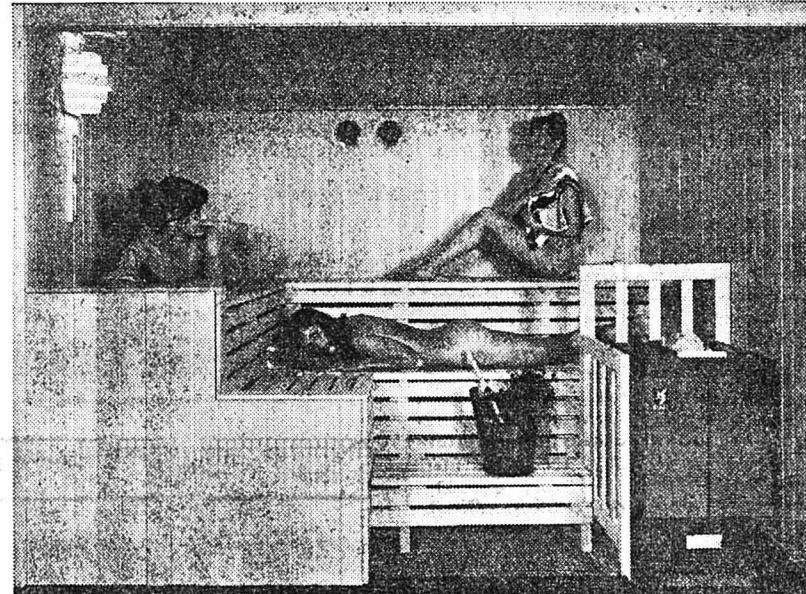

Sauna

(Photo Klafs)

Horaire 1976

SAUNA

Dames:	Mardi	9 h - 21 h
	Jeudi	9 h - 18 h
Messieurs:	Lundi	14 h - 21 h
	Mercredi	9 h - 21 h
	Vendredi	9 h - 21 h
	Samedi	9 h - 13 h
Couples:	Jeudi	18 h - 22 h

FITNESS (Gymnastique)

Dames:	Lundi	14 h - 21 h
	Mardi	9 h - 21 h
	Mercredi	9 h - 21 h
	Jeudi	9 h - 17 h
	Vendredi	9 h - 21 h
	Samedi	9 h - 13 h
Messieurs:	Lundi	14 h - 21 h
	Mardi	14 h - 21 h
	Mercredi	9 h - 21 h
	Jeudi	14 h - 21 h
	Vendredi	9 h - 21 h
	Samedi	9 h - 13 h

Prix 1976

Rabais de lancement: 15% jusqu'à fin octobre 1976

SAUNA

1 entrée	Fr. 9.—
12 entrées	Fr. 99.—

FITNESS (Gymnastique)

1 entrée	Fr. 9.—
12 entrées	Fr. 99.—
24 entrées	Fr. 192.—
48 entrées	Fr. 360.—

FITNESS + SAUNA

1 entrée	Fr. 17.—
12 entrées	Fr. 195.—
24 entrées	Fr. 378.—
48 entrées	Fr. 720.—

ou depuis Fr. 65.— par mois pour abonnement Fitness + Sauna
 Vente de T-shirt F.S.S. ainsi que divers articles F.S.S.

Pourquoi un FITNESS-CENTRE?

La fièvre de notre époque jette le trouble sur notre équilibre naturel. Le manque d'exercice, la tension nerveuse, l'inquiétude, autrement dit le « stress » provoquent un vieillissement prématuré. Les excédents de poids constituent autant de symptômes visibles de cette existence anormale. Dans l'intérêt de votre santé — et surtout du plaisir de vivre — une compensation doit être apportée à ces phénomènes.

Que peut vous offrir un « FITNESS »?

« Exercice actif + détente » bien sûr, mais surtout une série de mouvements étudiés. Dans une seule salle, il est désormais possible, à Serrières, de trouver toutes les possibilités d'exercices. Même les sportifs apprécieront cette formule nouvelle de mise en condition. Quelle que soit la discipline choisie, le FITNESS-CENTRE offre toutes les possibilités: ski, tennis, football, etc. En un mot, une bonne condition physique signifie: SANTÉ!

Un choix approprié Au FITNESS-CENTRE, le choix des exercices est

approprié aux capacités physiques de chacun. Il ne s'agit pas d'une compétition, mais bien plutôt d'une adaptation des moyens personnels. Très progressivement, les exercices constituent un assouplissement régulier, une meilleure irrigation sanguine et une oxygénation plus intense. Les tissus, les muscles, retrouvent leur élasticité et leur fermeté.

Contrôlez votre poids

Un excès de poids compromet votre santé et influence négativement votre silhouette. Il raccourcit votre vie. Perdez donc ces kilos en pratiquant, sans contrainte, les exercices de votre choix. FITNESS-CENTRE vous offre tous ces avantages.

Un sauna moderne

Mais que ce soit pour pratiquer des exercices physiques ou tout simplement pour vous mettre en condition, il est bon de penser qu'un bon SAUNA peut encore contribuer à l'amélioration de votre condition physique. Voici résumés, quelques-uns des avantages que vous offre désormais FITNESS-CENTRE à Serrières.

FAN-L'EXPRESS

Direction: M. Wolfrath
 R. Aeschelmann
 Rédacteur en chef: J. Hostettler

Réception centrale:

Rue Saint-Maurice 4
 Neuchâtel
 Téléphone (038) 25 65 01
 Compte de chèques postaux 20-178
 Téléc 3 51 81

Nos guichets sont ouverts au public de 8 heures à midi et de 13 h 45 à 18 h 10 sauf le samedi

Tous nos bureaux peuvent être atteints par téléphone de 7 h 30 à 12 heures et de 13 h 45 à 18 heures. En dehors de ces heures, une permanence est ouverte du dimanche au vendredi soir, de 18 h à 24 h. La rédaction répond ensuite aux appels jusqu'à 2 heures.

Délai de réception de la publicité:

Annonces

Les annonces reçues l'avant-veille à 15 heures peuvent paraître le surlendemain. Pour le numéro du lundi les annonces doivent parvenir à notre bureau le jeudi jusqu'à 15 heures; pour le numéro du mardi les annonces doivent parvenir à notre bureau le vendredi jusqu'à 15 heures.

Avis de naissance et avis mortuaires

Les avis de naissance et les avis mortuaires sont reçus à notre bureau jusqu'à 18 heures; dès ce moment et jusqu'à 22 heures, ils peuvent être glissés dans la boîte aux lettres du journal située à la rue Saint-Maurice 4 dans le passage.

Réclames et avis tardifs

Les réclames doivent nous parvenir jusqu'à 15 heures. Passé ce délai et jusqu'à 22 heures, nous n'acceptons plus que les avis tardifs dont la hauteur est fixée au maximum à 50 millimètres et de 50 millimètres pour les réclames.

Tarif de la publicité

ANNONCES: 68 c. le mm, min. 25 mm. Annonces locales 55 c. le mm, min. 25 mm. Avis tardifs et réclames urgentes Fr. 3.30 le mm. Réclames Fr. 2.35 le mm. Naissances, mortuaires Fr. 1.40 le mm. Petites annonces non commerciales 50 c. le mot, min. Fr. 5.—

Tarif des abonnements SUISSE

1 an	6 mois	3 mois	1 mois
104.—	54.—	28.—	10.50

ÉTRANGER

Tarif variable selon les pays, se renseigner à notre bureau.

Changements d'adresse

Veillez nous adresser vos instructions par écrit, trois jours ouvrables d'avance, samedi exclu.
 Les changements pour la Suisse, minimum une semaine, sont gratuits. Pour l'étranger, les frais de port sont facturés aux abonnés.

Entreprise
BERNASCONI & C^{ie}
 MACONNERIE - BÉTON ARMÉ
 RÉVÊTEMENT - CARRELAGE
 DANS LES ENVIRONS D'YVERDON
 (DISCOURS À RÉGULIÈRES)

a réalisé la maçonnerie et tient la gérance des locaux
 Clos-de-Serrières 31
 Tél. (038) 31 95 00
 2003 SERRIÈRES
 Gérance d'immeubles:
 Tél. (038) 57 14 15

Consortium
RIZIO QUADRONI LINDER S.A.

a réalisé les travaux de peinture
 Plâtrerie - Peinture - Décoration
 Masses plastiques

KLAFS-SAUNABAU-AG

Technique médicale
 Sauna et solarium
 Gubelstrasse 15 - 6300 Zoug
 Tél. (042) 21 45 50 - 21 09 09

ROGA

Appareils de massage
 Dammstrasse 3
 8953 DIETIKON
 Tél. (01) 740 74 53/54

FITACI

Matériel de gymnastique
 Krummturnstrasse 2
 Tél. (065) 22 39 70 - 4500 SOLEURE

DONAX S.A.

Constructions métalliques
 Portes, fenêtres, devantures
 Portes-Rouges 30
 Tél. (038) 25 25 01 - 2000 NEUCHÂTEL

HOSTETTLER GEORGES

Radio - Télévision - Disques - Sonorisation
 Saint-Maurice 11
 Tél. 25 44 42 - 2000 NEUCHÂTEL

AU FRIAND

Alimentation diététique
 Vente des produits diététiques au Fitness-Centre
 Faubourg de l'Hôpital 1
 Tél. 25 43 52 - NEUCHÂTEL

Entreprise de nettoyages
ADOC
 a effectué le nettoyage des locaux
 NEUCHÂTEL - LE LANDERON

BRAUEN ANDRÉ
 Serrurerie d'art et bâtiment
 a réalisé vitrage et serrurerie
 Route du Vanel - Tél. 57 14 33
 LES GENEVEYS-SUR-COFFRANE

CALORIE S.A.
 Spécialiste du génie climatique
 Neuchâtel - Lausanne
 La Chaux-de-Fonds - Saint-Imier

NATIONALE SUISSE ASSURANCES

Notre assurance
 Agence générale - Marino Locarnini
 Tél. (038) 25 16 22 - NEUCHÂTEL

HASSLER

La maison spécialisée chargée des travaux de: Revêtements de sols - Tapis
 Hans Hassler S.A. - 2001 NEUCHÂTEL
 Rue Saint-Honoré 12
 Tél. (038) 25 21 21

Menuiserie SERGE PIANA

a réalisé les boiseries et armoires
 4, chemin de Champ-Coco (Ecluse)
 Tél. 25 20 17 - NEUCHÂTEL

Menuiserie ROBERT PELLATON

a réalisé les portes
 Rue Planches-Vallier
 Tél. 47 13 30 - CRESSIER

Les installations sanitaires ont été réalisées par HILDENBRAND & Cie S.A.

Saint-Nicolas 10
 Tél. 25 66 86/87 - NEUCHÂTEL

HASLER INSTALLATIONS S.A.

a réalisé l'installation électrique
 Entreprise générale d'électricité et téléphones - Interphones - Recherche de personnes - Horaire libre
 Monruz 16
 Tél. (038) 24 37 37 - 2000 NEUCHÂTEL

OFFRES D'EMPLOIS

OFFRES D'EMPLOIS

BIERI & GRISONI S.A.

LA CHAUX-DE-FONDS / NEUCHÂTEL

**ENTREPRISE DE CONSTRUCTION -
BÂTIMENT
GÉNIE CIVIL - TRAVAUX PUBLICS**

 cherchent pour reprendre la responsabilité de son garage
à La Chaux-de-Fonds

MÉCANICIEN

 ayant de bonnes connaissances des moteurs Diesel pour
l'entretien de son parc à véhicules et machines de chantier.
Entrée immédiate ou à convenir.

 Faire offres écrites avec curriculum vitae
et prétentions de salaire à :

**Bieri & Grisoni SA
Service du Personnel
Bd des Eplatures 13
2304 LA CHAUX-DE-FONDS**

 Nous sommes une importante imprimerie offset de
Suisse romande et cherchons un

COLLABORATEUR

pour le service commercial extérieur.

 Notre représentant devrait visiter une clientèle existante
aussi bien en Suisse romande qu'en Suisse alémanique
et prospecter également de nouveaux marchés.
Nous demandons de la part du futur candidat une
formation de base dans l'imprimerie. La préférence sera
donnée à la personne ayant travaillé comme agent de
fabrication ou calculateur.
Nous offrons un salaire fixe, une commission sur le
chiffre d'affaires, des frais de voyage, ainsi que les
conditions sociales d'une entreprise moderne.
Discrétion absolue.

 Offre manuscrite, accompagnée d'un curriculum vitae,
des certificats et d'une photo, sous chiffres 202-34 à
ANNONCES SUISSES S.A., 1002 Lausanne.

- Vous avez une formation cosmétique ou commerciale
- Vous désirez devenir votre propre patron pour la liberté, la sécurité de l'emploi et acquérir votre indépendance financière
- Vous disposez impérativement du téléphone et d'un local (garage, etc...)

Mais vous ne disposez que de 20.000 francs ???

pourquoi ne deviendriez-vous pas notre concessionnaire

 RÉGIONAL(E) À LAUSANNE, GENÈVE, NEUCHÂTEL ou autre ?
Après vous avoir donné une solide formation, nous vous aide-
rons à vous constituer et à former votre réseau de représen-
tants(ses) salariés (es) pour la vente directe par « RÉUNIONS ». Une aide financière peut être apportée aux meilleurs (es) candi-
dats (es), si nécessaire.

 Envoyer votre C.V. avec photo récente à : J.M.S. distribution -
124, rue FONDAUDEGE - 33000 - F - Bordeaux.

 Centre Informatique traite l'ensemble des données
d'un important groupe industriel engagerait

PROGRAMMEURS

 au bénéfice de deux ans d'expérience en informatique
au minimum.

 Connaissance pratique du langage PL/1 de préférence,
ou COBOL.

 Langue maternelle française ou allemande, en tous cas
bonnes connaissances du français souhaitées.

 Aptitude à s'intégrer dans une équipe jeune et dynami-
que travaillant par projets.

 Nous assurons un travail intéressant et très varié ainsi
qu'une formation permanente.

 Configuration actuelle de notre système : IBM 370-135
en DOS-VS (modèle 138 en commande).

Prestations sociales et horaire variable.

 Faire offres sous chiffres 80-505
aux Annonces Suisses SA, 2500 Bienne.

 Jaquet-Droz 12
2300 La Chaux-de-Fonds

Nous cherchons pour la DIVISION PRODUCTION :

une secrétaire de direction

Si vous avez :

- quelques années d'expérience
- de bonnes connaissances de l'anglais courant et technique
- l'habitude de travailler au dictaphone
- un caractère dynamique et que vous appréciez une activité variée et autonome,

 faites-nous parvenir vos offres, accompagnées d'un bref
curriculum vitae.

Banque Populaire Suisse



GENÈVE

cherche

spécialiste crédits documentaires

adjoint chef service des coupons

Nationalité suisse ou permis « C »

 Prière de faire des offres complètes au bureau du personnel -
case postale 160 - 1211 Genève 24.

Nous engageons : mécanicien

 pour notre département d'entre-
tien-réparation de notre parc de
machines automatiques.

 Kyburz & Cie S.A.
rue des Indiennes 9
2074 Marin.
Tél. 33 33 61.

 Grand Hôtel, 1020 Renens
cherche

serveuse
pour fin octobre.
Très bon salaire assuré.
Et jeune
garçon de maison
pour date à convenir.
Si désiré nourri et logé.
Tél. (021) 34 02 08.

 Entreprise commerciale de la place de Neuchâtel
cherche, pour son service de facturation,

UNE EMPLOYÉE DE BUREAU

rapide, précise et habile dactylographe.

 Il s'agit d'un poste à temps complet offrant, dans le cadre
de travaux divers, la possibilité de se familiariser en par-
ticulier avec les encodeuses IBM 3742.

Entrée à convenir.

 Les offres écrites et curriculum vitae doivent être adres-
sés sous chiffres IL 2272 au bureau du journal.

 Importante entreprise du secteur de l'habillement
de la montre cherche

1 chef constructeur

connaissant bien la branche et

1 chef du planning

au courant de la gestion sur ordinateur.

 Ces postes conviendraient à des personnes pouvant
faire preuve d'initiative et d'indépendance, possédant
une grande expérience pratique.

 Faire offres avec curriculum vitae sous chiffres
V 920 433 à Publicitas S.A., 2501 Bienne.

JOWA S.A. BOULANGERIE DE NEUCHÂTEL

Désirez-vous un emploi dans le domaine du personnel ?

Nous cherchons pour notre entreprise un

assistant de personnel/ responsable des salaires

 Les principaux travaux consistent à engager le person-
nel, s'occuper des salaires et régler les divers travaux
administratifs se rattachant à ce poste.

 Nous aimerions, pour ce travail indépendant, une per-
sonne ayant déjà de la pratique dans ce domaine, une
bonne formation commerciale et de bonnes connais-
sances de la langue allemande.

 Nous vous prions d'envoyer votre offre ainsi que votre
curriculum vitae à l'adresse suivante :
JOWA S.A., boulangerie de Neuchâtel, case postale 45,
2072 Saint-Blaise, à l'attention de M. Burkhalter.

 Nous cherchons pour notre agence de Neuchâtel, un col-
laborateur ou une collaboratrice

agent de voyages

qualifié et ayant l'habitude du service clientèle.

 Nous offrons, au sein de notre groupe d'agences en plei-
ne expansion, une activité intéressante et variée. La
préférence sera donnée à une personne jeune et dyna-
mique désireuse s'incorporer dans une équipe de travail
sympathique.

 Prestations et avantages sociaux d'une entreprise
moderne.

Entrée : immédiate ou à convenir.

 Faire offres détaillées à la direction générale
d'AVY Voyages Baggiolini, Casino 7, 1400 Yverdon.

 Nous désirons engager, pour des travaux de corres-
pondance et de calcul, une habile

DACTYLO

 de langue maternelle allemande, habituée à présenter des travaux soignés.
Cet emploi convient particulièrement bien à une personne souhaitant
reprendre une activité professionnelle stable après quelques années d'inter-
ruption.

 Une formation commerciale complète est souhaitée.
Age idéal : 25 - 40 ans.
Entrée en fonction : 1^{er} janvier 1977 au plus tard.

 Notre service du personnel est à votre disposition pour vous donner de plus
amples renseignements ou vous envoyer une formule de candidature.

 LA NEUCHÂTOISE-ASSURANCES
Rue du Bassin 16, 2000 NEUCHÂTEL
Tél. 21 11 71 - interne 315.

 Hôtel du Banneret
cherche :
**sommelière
fille buffet**

Se présenter.

Serveuse

 On cherche serveuse,
nourrie, logée ou
non. Bon gain.
Congés réguliers.
Ainsi qu'une rempla-
çante un jour par
semaine.

 Auberge
Communale,
Yens.
Tél. (021) 77 11 30.

COMMERÇANT

 Maison importante de décolletage créant poste nouveau
d'achats et ventes de pièces décolletées et découpées
cherche personnalité capable d'animer un nouveau
réseau de ventes.

 Poste d'avenir pour personne ambitieuse, anglais,
allemand essentiels.

Envoyer réponse en toute confiance.

 Ecrire sous chiffres P 36-901430 à Publicitas,
1002 Lausanne.

METAUX PRÉCIEUX S.A.

 Nous sommes une entreprise spécialisée dans le
travail des métaux précieux, principalement : affi-
nage, fonderie, laminage, tréfilage, étirage, étam-
page, et cherchons

personnel d'atelier

 qualifié, ou susceptible d'être formé à ces diverses
activités.

 Les candidats sont priés de se mettre en rapport
avec notre service du personnel qui fournira tous
renseignements complémentaires.

 Tél. (038) 25 72 31, interne 259. Discrétion assurée.
METAUX PRÉCIEUX S.A.,
avenue du Vignoble 2, 2000 Neuchâtel 9.

Bureau d'assurances de la place cherche

EMPLOYÉE D'ASSURANCES

pour son service de production et réception.

 Nous demandons : Personne stable aimant le contact
avec la clientèle.
Formation d'assurance si possible,
ou en tout cas de commerce.

 Nous offrons : Poste intéressant et varié.
Bon salaire et avantages sociaux
usuels.

 Début : 1^{er} décembre ou à convenir.

 Faire offres sous chiffres 28-900271 à Publicitas,
Terreaux 5, 2001 Neuchâtel.

 L'Hôpital du Cercle de Sainte-Croix
(65 lits)

engagerait tout de suite

un physiothérapeute diplômé

 Conditions de salaire : selon les
normes de GHRV.
Caisse de retraite.

 Les offres sont à adresser à la Direc-
tion de l'Hôpital du Cercle
de Sainte-Croix (1450).

 Nous cherchons pour un petit
immeuble, rue des Fahys 71
(4 appartements), à Neuchâtel,

un concierge

 dont l'épouse ne travaille pas.
Logement de 3 1/2 pièces au dernier
étage à disposition. Tout de suite ou
pour date à convenir.

 S'adresser à :
LA NEUCHÂTOISE-
ASSURANCES
Bassin 16, Neuchâtel.
Tél. 21 11 71.

 Nous désirons engager pour la
durée du mois de novembre 76

un(e) décorateur(trice) auxiliaire

 Pour la préparation de l'intérieur et
des vitrines de Noël

S'adresser à



Neuchâtel - Tél. 25 02 52.

Répondez, S.V.P., AUX OFFRES SOUS CHIFFRES...

 Nous prions les personnes et les en-
treprises qui publient des annonces
avec offres sous chiffres de répondre
promptement aux auteurs des offres
qu'elles reçoivent. C'est un devoir de
courtoisie et c'est l'intérêt de chacun
que ce service fonctionne normale-
ment. On répondra donc même si
l'offre ne peut être prise en considé-
ration et on retournera le plus tôt
possible les copies de certificats,
photographies et autres documents
 joints à ces offres. Les intéressés leur
en seront très reconnaissants, car
ces pièces leur sont absolument
nécessaires pour répondre à d'au-
tres demandes.

Feuille d'avis de Neuchâtel

 Pour la réception d'appels télépho-
niques concernant un service
après-vente, nous cherchons
**d'aimables personnes pouvant
répondre de 7 h 30 à 19 h 30**
chaque jour sauf le dimanche.
Collaboration accessoire payée sur
la base de chaque appel et conven-
nant donc à personnes s'occupant
de leur ménage ou d'un travail à
domicile à part.
Indicatifs : (032) - (039) - (066) - (038).
Offres à la case postale 306,
1800 VEVEY.
(Uniquement pour dames ou
demoiselles avec voix agréable).

 L'Hôpital du Cercle de Sainte-Croix
(65 lits)
engagerait tout de suite

un technicien de radiologie

 Conditions de salaire : selon les
normes du GHRV.
Caisse de retraite.

 Les offres sont à adresser à la Direc-
tion de l'Hôpital du Cercle
de Sainte-Croix (1450).

 LA LOTERIE ROMANDE engagerait
un jeune homme
possédant vélomoteur pour deux
samedis par mois.
Gain intéressant.

 S'adresser au Secrétariat
de la Loterie Romande,
fbg du Lac 2, 2000 Neuchâtel.
Tél. (038) 25 48 20.

NOUVELLE ENTREPRISE CHERCHE, pour compléter son équipe de Suisse romande, représentants (tes)

 exclusifs, multiscartes,
mi-temps pour divers produits.
Édition - Papeterie - Cosmétique
Formation assurée.
Importante commission +
primes diverses.

 Répondre sous chiffres S 61996-18 à
Publicitas, 1211 Genève 3.

 NOM : PRÉNOM :
Adresse : N°
N° postal Ville :
N° tél. : Date naissance :

SEULEMENT 50 CENTIMES LE MOT !

C'est le prix d'une

petite annonce au tarif (très) réduit qui

- vous facilite la vente et l'achat de tous objets, meubles, vêtements, skis, chaussures, etc. (véhicules à moteur exceptés) ;
- vous permet de trouver une chambre, un garage ou un appartement à louer ;
- vous aide à trouver une femme de ménage, une garde d'enfants, etc. ;
- vous procure un emploi à plein temps ou à temps partiel

(Annonces commerciales exclues)

LA CITÉ LA CITÉ

PRIX CITÉ

POUR MESSIEURS

CHEMISE

SPORT

à carreaux intérieur gratté. 100% coton

12⁵⁰

La Cité

LA CITÉ LA CITÉ LA CITÉ LA CITÉ LA CITÉ LA CITÉ



Le moteur seul charge les roues avant. C'est pourquoi la direction de l'Alfetta est si légère. L'embrayage et la boîte sont placées sur le train arrière, ce qui augmente l'adhérence des roues motrices.

Alfetta berlines dès Fr. 17'450  Alfetta Coupés dès Fr. 20'600
Alfa Romeo
 (Suisse) S.A. Plus de 270 Agents en Suisse.

Neuchâtel: A. Schweizer, (038) 25 80 04; Boudevilliers: Garage du Val-de-Ruz, Vuarraz S.A., (038) 36 15 15; Neuchâtel: Garage Elite, E. Knecht, (038) 25 05 61; Saint-Blaise: Garage Touring, U. Dall'Acqua, (038) 33 33 15, Boudry: Garage Ricardo Schiantarelli, (038) 42 18 02; Buttes: Garage Tivoli, (038) 61 25 22.

G. DIGIUSTO

Rénovation de façades — Réfection d'appartements

PEINTURE
PAPIERS PEINTS
PLATRIERIE

Vy-d'Etra 35 2009 Neuchâtel Tél. (038) 33 57 41

Il y a colle et colles...

Mais seul **Henkel** résout tous vos problèmes de collage.

Samedi 16 octobre
grande démonstration
 par un spécialiste dans le domaine du collage.

Il vous conseillera volontiers.

BriColage

Peinture et décoration
Bois découpé
Quincaillerie
Outils
Jardinage
Electricité
Conseils

DO-IT-YOURSELF

OBIRAMA

PESEUX
Rue James-Paris
Tél. 038 31 73 01

SION-UVRIER Centre commercial MAGRO Tél. 027 31 28 94	ROCHE Centre commercial MAGRO Tél. 025 7 84 25	VEVEY-CORSIER Centre commercial ES-CRET Avenue Roker 42 Tél. 021 51 77 97	HEIMBERG beim Perry-Markt Blumisalpsstrasse 63 Tél. 033 37 16 04 Autobahnzufahrt Thun-Nord	ZURICH Einkaufszentrum Letzpark Bakstrasse 50 Tél. 01 52 15 24
-----------------------------------------------------------------------	----------------------------------------------------------------	----------------------------------------------------------------------------------------------	------------------------------------------------------------------------------------------------------------------	-----------------------------------------------------------------------------------



Annonce no 3
 Projet d'affiche présenté au Concours d'idées organisé par l'Association des compagnies suisses d'assurances et réservé aux membres de l'Association suisse des graphistes et de l'Union suisse des photographes.

Maquette de MM. Fernand Maumary, graphiste à Lausanne, et Edouard Baumgartner, photographe à Pully. Leur idée:

“ La corde et le nœud sont des symboles de solidité et de sûreté. C'est ainsi que nous pouvons compter sur les assurances dans les bons et dans les mauvais jours. ”

Si vous avez des problèmes de prévoyance ou de sécurité, sur le plan professionnel ou familial, adressez-vous aux compagnies privées d'assurances. Elles vous conseilleront avec toute la compréhension et la compétence voulues.

Choisissez la meilleure affiche!

De nombreux prix, dont un équipement photographique NIKON d'une valeur de 4000 francs, récompenseront les gagnants.

Si vous désirez recevoir une formule de participation au concours, veuillez remplir le talon ci-dessous en LETTRES MAJUSCULES et le retourner collé sur une carte postale à:
 INFAS «Concours», 11, rue Haldimand, 1003 Lausanne.

Nom: _____ 21

Prénom: _____

Rue: _____

NP/Localité: _____

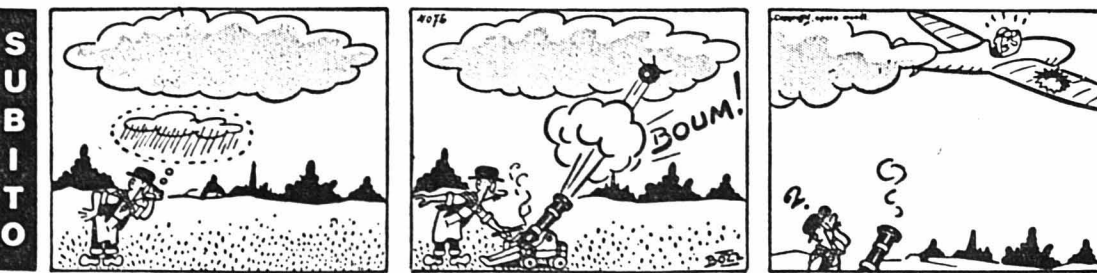

«Je veux mon vélo»

C'est en ordre, petite Miriam, puisque ton papa a souscrit une assurance combinée ménage (Combi 8) qui couvre, entre autre, le vol de ton vélo. Ce qu'il y a de bien avec l'ALPINA et ce qu'apprécies nos assurés, c'est qu'elle ne complique pas inutilement les choses. Ne t'en fais donc pas, chère Miriam, bientôt ton vélo sera remplacé.

ALPINA

"Notre assurance," disent nos assurés.

Agence générale Rémy Allmann
Fbg du Lac 11, 2000 Neuchâtel
Tél. 038/25 14 14

Agence La Chaux-de-Fonds
Av. L. Robert 80,
2300 La Chaux-de-Fonds
Tél. 039/22 50 22



venez essayer
la nouvelle

VOLVO 343

GARAGE M. SCHENKER & Cie

2068 Hauterive. Tél. 33 13 45

ÉCRITEAUX

EN VENTE AU BUREAU DU JOURNAL

plexiglas

en plaques, blocs, barres et tubes,
débités sur mesure.

makrolon

Jauslin SA, 15, route de Lausanne
1032 Romanel-sur-Lausanne.
Tél. (021) 35 41 51.

Le Jumbo Vert de Bosch

à Pesex

2034 Pesex
tél. 31 12 43

Conseiller officiel Bosch
pour l'outillage électrique

450 watts en régime progressif pour entraîner tous les accessoires adaptables Bosch:

Le Jumbo Vert

Superperceuse surisolée à percussion, 2 vitesses et accélération progressive du régime. Ø de perçage 13 mm. En emballage-set avec accessoires pour percer, poncer et polir: 298.-

(grand emballage-set avec en plus circulaire adaptable: Fr. 398.-)

...et pour les «professionnels»:

L'outillage Bosch Perfect à entraînement incorporé, d'ou emploi immédiat sans manipulations préalables. Par exemple:
Scie sauteuse P 10 Pic Vert Fr. 168.-



La Scintilla S.A. de Soleure fabrique chaque année plus d'un million d'outils électriques Bosch. Dont le Jumbo Vert et le Pic Vert. Ces deux articles allient donc la qualité de la fabrication suisse aux résultats de la recherche internationale Bosch.

BOSCH

"La Rotonde" Neuchâtel

Exposition tapis d'Orient

9-17 octobre 1976

Ouvert tous les jours de 13.30 à 22 h.
Samedi et dimanche de 10 à 22 h. • Entrée libre

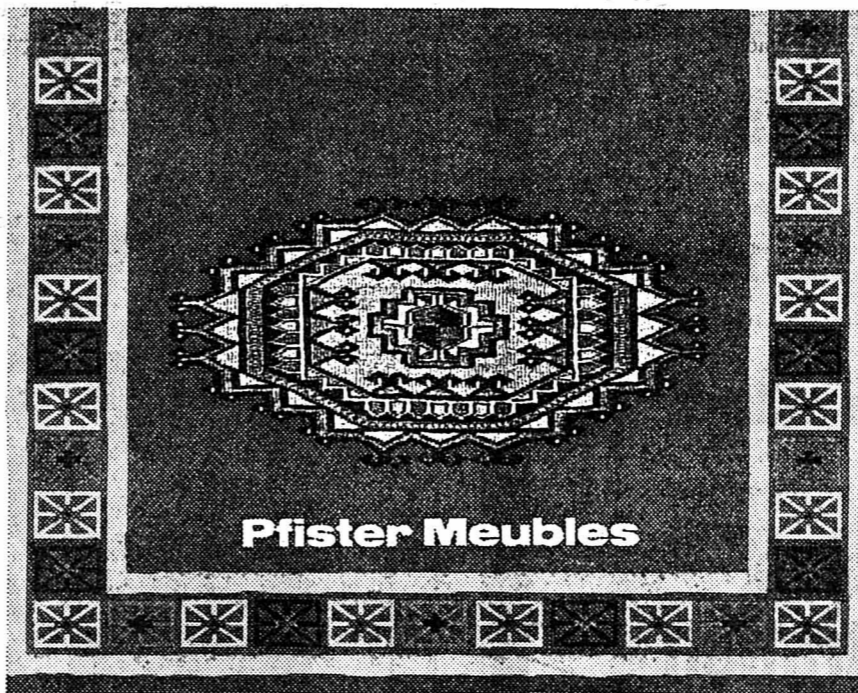

Pfister Meubles

Du plus grand choix de tapis d'Orient de Suisse nous avons sélectionné pour vous les plus belles pièces en provenance de tous les pays producteurs classiques. Vous trouverez également des tapis semi-anciens et même anciens, une véritable aubaine tant pour l'amateur que pour le collectionneur. Une valeur sûre alliée à une beauté inaltérable. Des achats directs, une importation directe, une vente sans intermédiaire, un stockage judicieux vous procurent des avantages confirmant les prix ci-contre.

DARJEZIN-BABY

40 x 60 cm env., Fr. 45.-

INDO SANDJAN MOSSUL

90 x 185 cm env., Fr. 138.-

BELOUTCH, prière

88 x 130 cm env., Fr. 325.-

INDO KARADJA, passages

88 x 324 cm env., Fr. 595.-

GABEH-LURI

100 x 200 cm env., Fr. 650.-

MIR SAROUK

100 x 150 cm env., Fr. 760.-

BACHTIAR HOREY, IRAN

200 x 300 cm env., Fr. 890.-

SCHIRAZ MILIEU, IRAN

200 x 300 cm env., Fr. 1100.-

TIENTSIN CHINE

230 x 320 cm env., Fr. 1180.-

INDO-HERIZ, MILIEU

250 x 350 cm env., Fr. 1395.-

Chaque tapis d'Orient est muni

d'une garantie de qualité. Réservations et envois à choix à domicile, paiement comptant jusqu'à

90 jours moyennant un modique acompte, sans supplément de prix.

Sur demande, crédit immédiat.

Voilà ce qu'offre la plus grande

maison d'ameublement pour que

chacun ait la possibilité d'acquérir

un véritable et magnifique tapis

d'Orient.

Pfister Meubles

Votre spécialiste en tapis

AE-63

PÉPINIÈRE DE PAYERNE ET ENVIRONS - (037) 61 27 38

Plantes pour haies, toutes les hauteurs: Thuys, épine-vinette, charmilles, troènes, etc.,
Ex.: CHARMILLES, haut 70-80 cm. Fr. 3.50 p.

THUYA en motte, haut 120 cm.

pris sur place. Fr. 5.50 p.

Conifères, feuillus,
plantes tapissantes, etc.

Ex.: PIN NOIR D'AUTRICHE
haut 150-160 cm. pièce. Fr. 80.-

COTONEASTER pièce Fr. 1.90

ARBRES FRUITIERS, toutes variétés:
à partir de Fr. 400.-,
transport gratuit

A vendre en bloc

datant de 150 à 200 ans

200 portraits

d'un homme célèbre,

dim. 57 x 37 cm,

et

200 portraits

d'une famille célèbre

dim. 45 x 55 cm.

Convient pour revendeurs ou

antiquaires.

Faire offres sous chiffres

P 28-460290 à Publicitas,

51, av. Léopold-Robert,

2300 La Chaux-de-Fonds.

Le Jumbo Vert de Bosch

au Chemin des Mulets:

Haefliger & Kaeser S.A.

HK Quincaillerie-Outillage

Mulets 3

2001 Neuchâtel

Conseiller officiel Bosch

pour l'outillage électrique

elna

machines à coudre

cours de couture

* Mercerie

* Galons

* Boutons *

Grand choix de

tissus en collection et en

stock

Mme M.-Th. PITTELOUD

NEUCHÂTEL

Saint-Honoré 2

Tél. 25 58 93

Prêts

sans caution

de Fr. 500.- à 10.000.-

Formalités simplifiées. Rapidité. Discretion absolue.

BANQUE

COURVOISIER S.A.

2001 NEUCHÂTEL (038) 24 64 64

Faubourg de l'Hôpital 21

Envoyez-moi documentation sans engagement

Nom _____

Rue _____

Localité _____

FAN

OUVERTURE: CENTRE PNEUS DISCOUNT

GARAGE «LE PHARE»

Nouvelle gestion: E. Duchêne

NEUCHÂTEL - Poudrières 161 - Tél. (038) 24 18 44
Maillefer
Ouverture de 6 h 30 à 21 h tous les jours

GRAND CHOIX de pneus de marques - Service rapide - Equilibrage électronique - Accessoires pour autos - Antigel - Batterie - Huile.

Comparez nos prix!

CHERCHER LE MOT CACHÉ



Pour trouver le mot caché, rayez dans la grille les mots de la liste en commençant par les plus longs. Il vous restera alors sept lettres inutilisées avec lesquelles vous formerez le nom d'un opéra de Beethoven. Dans la grille, les mots peuvent être lus horizontalement, verticalement ou diagonalement, de droite à gauche ou de gauche à droite, de haut en bas ou de bas en haut.

Alix - Brévent - Bolzano - Bidon - Bis - Bise - Cal - Cri - Cime - Druses - Echasse - Ecluisier - Julie - Joseph - Lire - Lotus - Loi - Ombrager - Matelas - Martine - Murillo - Normande - Nicher - Ouaille - Ombre - Ophidien - Papaver - Pomona - Pause - Quinze - Radeau - Renaud - Rez - Sic - Soi - Solon - Safran - Soumise - Tarot - Thé - Urgent - Us - Vive. (Solution en page 29)

Segalo SA

PESEUX
Grand-Rue 38

EXPOSITION SUR 5 ETAGES

Tél. (038) 31 1333 Gérant S. GUENOT

Véhicules à moteur

waldhern

SIMCA 1500 S
1975, 23.000 km

CITROËN GS
1971

MINI 1000
1972, 49.000 km

Parce 147 Neuchâtel
Tél. 24 19 55

AUTOMOBILISTES

Pour tout polissage et petites retouches de carrosserie, lavage carrosserie et moteur,

ANDRÉ AESCHLIMANN
POLISH PROTECTION
CONTRE LE SEL

Entrée Prébarreau 12, Neuchâtel.
Tél. atelier 25 90 55
Tél. domicile 33 35 78.

A vendre
FIAT 124
Spécial, modèle 1971, avec radio et app. cassette. Expertisée en juillet 1975, 2800 fr.
Tél. (038) 55 26 14.

NOUVEAU DANS LA RÉGION!

AUTOS-OCASIONS

Sur la place de NOVOTEL-Thielle.

Novotel

Vente - Achat - Reprise - Crédit

VOITURE DU JOUR **PEUGEOT 304, 1972**
39.000 km, blanche, toit ouvrant.

OCCASIONS

ROBERT

TÉL. 25 31 08
CHAMP-BOUGIN 34-36

RENAULT 16 TS	1972
RENAULT 15 TL	1973
RENAULT 12 TL	1974
RENAULT 6 TL	1972
RENAULT 5 TS	1976
RENAULT 4 E	1974
FORD CONSUL 2000	1973
VW PASSAT TS	1975
AUDI 80 LS	1974
ALFAUDI TI	1970
VW VARIANT	1975
MINI 1000	1975
FIAT 127	1975

SIMCA 1000 RALLYE 2
1973, 69.000 km. Equipement complet pour rallyes ou courses.

Garage du Château
M. Richard
Agence Peugeot - Alfa Romeo
2520 La Neuveville.
Tél. (038) 51 21 90.

A vendre
Mini 1000
1969, 110.000 km.

R 12
1971, 44.000 km. Expertisées, en bon état.

Pour bricoleurs:
2 Renault 4
1 Mini 850

Garage du Vully
Christian Morsa
1781 Praz.
Tél. (037) 71 29 79.

OCCASIONS

toujours **100-150** voitures au choix

DONT...

PEUGEOT
- 304 S
1973, bronze, 48.000 km Fr. 7.800.—

TOYOTA
- COROLLA
1975, blanche, Fr. 6.900.—

OPEL
- SPRINT COUPÉ
1973, vert métallisé Fr. 9.400.—

AUTOBIANCHI
- A 112
1973, peinture neuve beige Fr. 3.900.—

RENAULT
- R 12 TL
1972, vert métallisé Fr. 4.700.—
- R 6 TL
1973, 46.000 km Fr. 6.400.—
- R 4 L
1970, gris métallisé Fr. 4.400.—

AUDI
- COUPÉ S
1973, blanche, 21.000 km Fr. 14.400.—
- 100 L
1975, 72 Fr. 8.500.—

AUSTIN
- MINI 1000
1972, blanche Fr. 4.400.—

CITROËN
- CX 2200
1973, gris métallisé 16.000 km Fr. 16.800.—
- D SPÉCIAL
1974, beige, 30.000 km Fr. 11.900.—
- GS 1220 CLUB
1973, beige Fr. 7.900.—
- GS 1220 CLUB
1974, rouge Fr. 7.800.—
- GS
1973, blanche Fr. 7.900.—
- AMI SUPER BREAK
1974, 14.000 km Fr. 8.100.—
- AMI 8 BREAK
1971, beige Fr. 4.000.—
- AMI 8 BREAK
1972, blanche Fr. 3.900.—
- DYANE 6
bleue Fr. 3.800.—
- 2 CV 4
1972 Fr. 4.200.—

MORRIS
- MARINA 1972, verte Fr. 3.400.—

ALFA ROMEO
- ALFETTA
1975, blanche, 26.000 km Fr. 14.700.—

HONDA
- 1500 AUTOMAT.
1975, 4 portes, 10.000 km Fr. 10.800.—

SIMCA 1100 GLS
1973, vert métallisé Fr. 4.900.—

VW
- PASSAT L
1973, 30.000 km Fr. 9.300.—
- 1600 TL
1970, gris métallisé Fr. 3.500.—

MOTO
- HONDA 250 CB
1972, 25.000 km Fr. 1.900.—

A VENDRE

PEUGEOT 304 S coupé, 1973,
50.000 km.

RENAULT 16 TN automatique, 1973,
65.000 km.

CITROËN GS 1220, 1973, 50.000 km.

VW 1300 1973, 70.000 km.

VW 1200 1974, 40.000 km.

Voitures en parfait état - Expertisée.

GARAGE DE LA PLACE-D'ARMES
PAUL JOSS - Fleurier -
Tél. (038) 61 11 72.

A vendre tout de suite, pour cause de départ,

Citroën 2 CV 6
1974, 65.000 km, expertisée.

I. Beveridge,
tél. 25 64 34, travail.
33 34 33, soir.

A vendre
MAZDA RX 2
46.000 km, avec hayon moteur neuf, garantie, expertisée, parfait état, 7800 fr.

Garage des Sablons S.A.
Neuchâtel
Tél. (038) 24 18 42.

RENAULT R 12
bleu métallisé, 1971, 64.000 km.

Garage du Château
M. Richard
Agence Peugeot - Alfa Romeo
2520 La Neuveville.
Tél. (038) 51 21 90.

A vendre
Simca 1000
Rallye, année 1971, 80.000 km.

Expertisée 1975, 2800 fr.

Tél. (038) 41 13 03.

A vendre
Yamaha trial DT2
1972, 250 cm³.

Prix avantageux.

Tél. 31 40 46.

GARAGE DES FALAISES S.A.
94, route des Falaises
RN 5 DIRECTION SAINT-BLAISE
Tél. 25 02 72.

MERCEDES-BENZ 250 CE
Coupé 1971

RENAULT R 6 TL - 1973

RENAULT R 5 TL - 1972-73

RENAULT R 12 TL - 1972

RENAULT R 30 TS - 1975

CITROËN 2 CV 4, moteur neuf - 1971

CITROËN 2 CV Break 400 - 1976

CITROËN GS - 1971

CITROËN GS 1220 Club Break - 1973

FIAT 128-A - 1971

Concessionnaire officiel
MERCEDES-BENZ
&
RENAULT

pour le bas du canton

R. WASER
Garage de la Côte

Occasions expertisées
AUTOBIANCHI
1969, 2500.—
avec hayon
CHRYSLER SIMCA
1971, 2500.—
MIG 1100
1965, 1900.—
MORRIS 1300
1963, 2700.—
Crédit

2034 PESEUX
Tél. (038) 31 75 73

A vendre
BMW 2002
1971, expertisée, gris métallisé, 8000 fr., éventuellement reprise.

Tél. (038) 33 72 51, le soir.

A vendre cause double emploi
Citroën Ami Super
(1015 cm³)
modèle 74, 61.000 km.
Expertisée, très bon état.

Tél. (038) 42 44 24, après 18 heures.

A vendre
VOLVO 144 S
1967, expertisée.

Garage des Sablons S.A.
Neuchâtel
Tél. (038) 24 18 42.

A vendre
Toyota Corolla
modèle 1973, 47.000 km. Expertisée. Parfait état.

Tél. (038) 41 28 16.

A vendre
2 CV 4
1972, expertisée, 3400 fr.

Tél. 41 21 34.

...ET D'AUTRES ENCORE!

GRATUIT
1 VOITURE FR. 10.000.—
TIRAGE FIN 1976

Venez, chacun participe

Garages Henri Favre
Apollo
Neuchâtel 038 241212

waldhern

CE WEEK-END: 27 voitures d'occasion!
de Fr. 2100.— à 4000.—!

De marques:
SIMCA - CHRYSLER - CITROËN - TOYOTA - RENAULT - AUDIN - VAUXHALL - FORD - OPEL - FIAT - PEUGEOT

Expertisées. Traitement antirouille du châssis. Au choix: pneus d'été ou pneus neige

Un cadeau vous attend: un poste de radio monté.

Parcs 147 Neuchâtel Tél. 24 19 55

CHRYSLER SUNBEAM
SIMCA MATRA

COLOR CENTER AUTO-SHOP

Rue de l'Ecluse 15
Neuchâtel, Tél.: 25 17 80

Préparez dès maintenant votre voiture contre les rigueurs de l'hiver

Utilisez nos produits efficaces **DUPLI-COLOR**

Ferro-Bet dérivateur à partir de Fr. 2.85	Pinceau-retouche DC acryl pour toutes les petites détériorations Fr. 5.90	Auto-spray plus de 2000 teintes 6 oz - Fr. 9.95 16 oz - Fr. 17.—
Ferro-Bet Anti-rouille en émulsion à double effet Fr. 8.60	Protège-châssis en spray de 18 oz Fr. 10.95	Dupli-plast mastic avec durcisseur depuis 6.90
Peaux de mouton véritables, façonnées à partir de Fr. 98.—	Super-Therm-granalit protection pour pots d'échappement Fr. 10.80	Ferro-Bet en pâte à double action Fr. 7.90

COLOR-CENTER vous aide chaque jour à économiser!

Accès de nouveau aisé par la rue du Seyon
Ouvert samedi - Lundi, fermé toute la journée

OUVERTURE À MONTMOLLIN D'UNE NOUVELLE INSTALLATION DE LAVAGE AUTOMATIQUE SELF-SERVICE

Samedi 16 octobre 1976

vous lavez votre voiture en complet-veston
votre voiture est plus propre
vous nettoyez également votre moteur...
... et l'intérieur de votre voiture,

et tout ça pour presque rien!!!

Lavage et shampooing: Fr. 1.— les 3 minutes
Rinçage: Fr. 1.— les 3 minutes
Aspirateur: Fr. 1.— les 5 minutes

SAMEDI 16 OCTOBRE 1976 JOURNÉE D'INAUGURATION

dès 8 heures **LAVAGE GRATUIT** avec collation

GARAGE JEANNERET
2205 Montmollin - Tél. (038) 31 64 95

JURA - JURA - JURA - JURA - JURA

Session de la Constituante

Gouvernement et Parlement siégeront à Delémont Porrentruy se contentera du Tribunal cantonal

De notre correspondant : L'Assemblée constituante avait à traiter hier, de différents renvois et de questions en suspens, ainsi que de l'aide humanitaire et de la coopération au développement.

Il est ainsi libellé : « L'Etat prend des mesures dans le domaine de la coopération au développement et de l'aide humanitaire ».

INCOMPATIBILITÉ DE FONCTIONS Deux articles ont déjà été acceptés, qui rendent incompatibles les fonctions de député au parlement, membre du gouvernement, juge permanent et procureur général.

SOLIDARITÉ OU MUTUALITÉ ? Au chapitre des prestations sociales, l'Assemblée constituante avait à décider s'il fallait laisser à la loi le soin de régler la participation de l'Etat, des communes, des employeurs et des assurés au financement des assurances et prestations sociales ou, au contraire, s'il fallait inscrire dans la Constitution un article traitant de cet objet.

AIDE HUMANITAIRE : DIVERGENCES Autre question posée hier : faut-il inscrire dans la Constitution un article traitant de l'aide humanitaire ? La discussion engagée à ce propos montra que si chacun était d'accord sur le principe d'une aide morale et matérielle au tiers monde, nombreux étaient les députés pensant qu'un article constitutionnel à ce sujet est superflu et tout à fait inutile.

CORTÉBERT Hôtel acheté par des autonomistes Un hôtel-restaurant de Cortébert, dans le vallon de Saint-Imier, vient d'être acheté par des autonomistes et sera ouvert prochainement. Une société anonyme, portant le nom de l'établissement, a été constituée. Elle est administrée par des personnes de la région. Son capitalisation de 100.000 fr. est alimentée par des parts de 100 fr. vendues à des sympathisants du mouvement autonomiste.

TAVANNES Issue fatale (c) On vient d'apprendre le décès de Mme Martha Favret, âgée de 76 ans, qui avait été victime d'une chute il y a une quinzaine de jours et au cours de laquelle elle s'était brisée le col du fémur. Elle est décédée à l'hôpital de Saint-Imier des suites de cet accident.

MERVELIER Comptes acceptés (c) L'assemblée communale de Mervelier a siégé sous la présidence de M. René Schaller, maire. Les comptes ont été acceptés ; ils sont bouclés favorablement. L'assemblée a décidé la conversion en emprunt ferme, de deux anciens crédits de construction concernant le carrefour de la poste et la route de La Scheulte, pour un total de 150.000 francs environ. Il a été décidé d'adhérer à la communauté scolaire du Val Terbi. L'assemblée a ensuite décidé la vente de l'ancienne usine Schild, à la maison Zumbach, de Granges, pour la somme de 265.000 francs.

Logal dans 46 pays Les comprimés Logal sont d'un prompt soulagement en cas de Rhumatisme - Grippe - Sciaticque - Lumbago - Maux de tête - Douleurs nerveuses - Tension libre de vos douleurs, un essai vous convaincra ! Comme fiction, prenez la Limette Logal très efficace. Dans toutes les pharm. et drogueries.

Solution trouvée au conflit de Porrentruy : les grévistes reprennent le travail ce matin

De notre correspondant : Les ouvriers de l'entreprise d'installations électriques et de téléphones Périat et Bill de Porrentruy, qui était en grève depuis mardi matin pour appuyer des revendications dans le domaine des salaires, reprendront leur travail aujourd'hui, un terrain d'entente ayant été trouvé entre eux et leur employeur, après intervention de la FTMH et de l'Union suisse des installateurs en électricité (USIE).

terrain d'entente, ce à quoi ils sont parvenus. 1. Les salaires réduits en 1975 seront réadaptés pour le 1er octobre 1976, par une augmentation de 11 %. 2. L'entreprise prend l'engagement de compenser le renchérissement au 1er janvier 1977, selon le nouvel accord qui sera signé prochainement entre les partenaires conventionnels de la branche.

des représentations de la part de leur employeur. 5. Les conditions qui précèdent sont valables pour autant que tous les grévistes reprennent le travail ce matin à 7 heures. Ces propositions ont été remises par écrit aux travailleurs de Périat et Bill S.A. qui, à l'unanimité — un seul des 23 grévistes était absent lors de la décision — ont décidé de les accepter et de charger la FTMH de veiller à leur application. Lors de la conférence de presse, les représentants de la FTMH, l'employeur, un représentant des grévistes ont pris la parole pour dire qu'ils sont satisfaits de la solution trouvée. Mais le secrétaire de l'USIF a coupé court de manière très autoritaire à toute discussion ayant trait aux causes profondes du conflit qui couvait depuis pas mal de temps déjà.

Election des conseillers aux Etats bernois : M. Ory souhaite que le Sud soit représenté

De notre correspondant : Dans sa session du 26 mai, le Grand conseil bernois avait accepté une motion du député radical Hansenberger qui préconisait l'élection par le peuple des conseillers aux Etats du canton de Berne. Cette motion proposait que la Constitution bernoise soit complétée par un article dont le teneur est la suivante : « Les députés au conseil des Etats sont élus par le peuple. Leur élection a lieu en même temps que celle des députés au Conseil national et pour la même période de fonction. C'est le principe de la majorité absolue qui fait règle ».

liste cantonale de préserver les droits d'une minorité politique, la minorité de gauche, à avoir aussi sa représentation au Conseil des Etats, droit que l'on a considéré dans ces milieux-là d'autant plus évident que le parti socialiste du canton de Berne est la plus forte section cantonale du parti socialiste suisse. Voilà le point de départ. AVANT LES PLÉBISCITES » Tout cela s'est passé avant l'ouverture de la procédure plébiscitaire, donc avant que l'on sache qu'il ne resterait dans le canton de Berne que les trois districts méridionaux du Jura et que l'on sache par conséquent que la minorité francophone de la population allait encore diminuer. Du point de vue de la population francophone, la situation se présente de la manière suivante : les trois districts du Jura-sud représentent 55.000 habitants et la population francophone de Bienne pas tout à fait 20.000, soit en chiffre rond 75.000. Le futur canton de Berne dans ses nouvelles frontières comptera 920.000 à 930.000 habitants. On peut donc dire que la partie française du canton, y compris Bienne romande représentera 8 % de la population totale, donc 8 % aussi du corps électoral. C'est dire que si l'on applique un système d'élection majoritaire ou proportionnel, il n'y a pratiquement aucune chance qu'un jurassien-bernois ou un bernois francophone puisse accéder au Conseil des Etats.

assurent les experts, parce que l'on ne peut pas de cette manière-là protéger une minorité aussi faible que la minorité romande actuelle du canton de Berne. Il ne reste plus qu'une solution possible, et à cette solution nous nous sommes attelés à l'ARP depuis plus d'une année. Nous avons premièrement lancé l'idée qui n'a pas connu un très grand succès de porter de deux à trois le nombre des conseillers aux Etats pour tous les cantons suisses ce qui aurait amélioré les chances de représentation du Jura-Sud. Comme cette idée a soulevé quelques oppositions, nous nous sommes engagés sur une autre voie. Nous avons chargé quelques responsables de chaque parti politique du Jura-Sud, soit UDC, radicaux, socialistes, de prendre contact avec leurs homologues de l'ancien canton. Nous avons donc maintenant des discussions entre ces partis pour recenser les mesures de caractère privé (il ne s'agit pas d'inscrire quoi que ce soit dans la Constitution ou dans la loi) que pourraient prendre les partis entre eux pour sauvegarder un droit particulier qui est celui de la minorité d'être représentée aux Chambres fédérales.

Or, il semble que ce projet ne soit pas combattu par le canton de Berne. Dès lors, cela pose le problème de la représentation des minorités romandes au Conseil national et au Conseil des Etats. Nous avons pu joindre hier M. André Ory qui nous a précisé ceci : « Le problème de l'élection des conseillers aux Etats par le peuple est posé dans le canton de Berne depuis plusieurs années. Le parti socialiste cantonal n'était pas satisfait depuis un certain temps de voir que les deux élus du canton de Berne appartenaient au bloc bourgeois. C'est la raison pour laquelle il a lancé une initiative qui a abouti et qui tend à ce que l'élection soit déléguée au Grand conseil à qui elle incombe actuellement au peuple. Il s'agit donc aux yeux du parti social-

le projet publié par la direction de la justice rend manifeste une situation que nous connaissons depuis longtemps et qui est celle-ci : c'est le risque que la population française du canton de Berne ne soit plus représentée au Conseil des Etats.

La discussion qui a lieu en ce moment entre les partis jurassiens bernois et les partis de l'ancien canton n'est pas du tout limitée aux problèmes du Conseil des Etats, elle touche aussi l'élection des conseillers nationaux. Parce que nous sommes trop faibles dans le Jura-Sud, même avec l'appoint des voix bernoises pour faire passer par nos propres forces un conseiller national qu'il soit socialiste, radical ou agrarien, il nous faut trouver un appui dans l'ancien canton. Le parti socialiste en décembre 1975 a montré une solution pour obtenir le résultat souhaité. Sur les 31 suffrages dont nous disposons lors de l'élection au Conseil national (il y a 31 sièges bernois), les socialistes du canton de Berne avaient proposés 29 suffrages à 29 candidats différents de l'ancien canton en réservant les deux derniers suffrages à un candidat jurassien qui était donc cumulé et dont l'élection a été pratiquement assurée d'emblée. Ainsi le parti socialiste a obtenu satisfaction. Il s'agit de savoir comment il faut s'y prendre pour conserver au Jura une représentation convenable, soit un représentant des grands partis aux Chambres, sans pour autant léser les droits fondamentaux du peuple qui doit avoir un choix. »

BIENNE - BIENNE

Budget équilibré, mais hausse des impôts

De notre correspondante : La semaine prochaine le Conseil de ville de Bienne devra débattre une première fois du budget 1977. Vu la situation très critique des finances, le Conseil municipal dans un nouvel élan propose une augmentation de la quotité d'impôt d'un dixième, soit un taux de 2,6. Les comptes ainsi seraient équilibrés avec 152,599 millions aux recettes et aux dépenses, dans lesquelles sont compris un amortissement supplémentaire de 400.000 fr. environ. L'augmentation de la quotité devrait ainsi rapporter 3,1 millions.

adapter les émoluments qu'elle perçoit pour l'enlèvement des ordures, sinon il manquera 1,1 million de francs pour régler la facture de la Mura en 1977. La taxe pour l'enlèvement des ordures augmentera donc de 25 % ! 500.000 fr. manqueront encore et seront puisés dans un fonds de réserve.

accuse un déficit de huit millions de francs plus la part non couverte par les subventions pour la construction du nouveau gymnase. C'est la raison pour laquelle un budget global sans augmentation d'impôt, conduirait à un déficit total de plus de dix millions de francs.

PERÉQUATION FINANCIÈRE : DE PLUS EN PLUS LOURDE Les subventions au canton de Berne pour payer le compte de la péréquation financière, augmentent elles aussi. Ainsi par exemple, pour la première fois la ville devra payer 900.000 fr. au canton pour aider à combler le trou creusé par les caisses de chômage. Dans le budget 1977, la ville de Bienne prévoit 500.000 fr. comme aide de crise, plus un million pour la création de places de travail. L'année dernière, cette somme n'était que d'un million au total. Egalement la part de la commune au paiement des salaires des enseignants — somme sur laquelle la commune n'a aucun pouvoir — est augmentée de 400.000 francs.

LICENCIEMENTS ? Dans tous les domaines explique le Conseil municipal, ces économies ont été faites au maximum. Selon la direction des finances, le niveau atteint se situe au-dessous de la normale, c'est-à-dire qu'il y aura d'une manière ou d'une autre, diminution des prestations pour le citoyen. Economie aussi dans le secteur du personnel où une baisse du poste « salaires » représentant 300.000 fr. a pu être faite. Il ne s'agit ici pas de baisse de salaires, mais de places devenues vacantes qu'on n'a pas pourvues. De plus, l'indexation au coût de la vie a été fixée à 1 % pour le personnel administratif. Le secteur culturel a lui été le premier touché par les mesures d'économies. Rappelons qu'une baisse de 15 % des subventions accordées aux institutions culturelles avait été décidée cet été. Après plusieurs interventions au Conseil de ville, ces baisses avaient été réduites à des proportions plus supportables : entre 15 et 5,6 % selon les institutions.

On constate donc d'après le rapport du Conseil municipal que si la hausse d'impôt n'était pas acceptée, on arriverait à un déficit de 2,7 millions de francs et ce déficit ne pourrait absolument plus être compensé par d'autres économies. Une diminution supplémentaire des dépenses de l'administration entraînerait alors des licenciements massifs de personnel écrit le Conseil municipal. En outre, indépendamment du budget ordinaire, il y a encore le budget extraordinaire sur lequel passent tous les investissements à long terme (construction d'écoles par exemple). Ce dernier

CARNET DU JOUR

CINÉMAS Apollo : 15 h, « Le 6me continent » ; 17 h 45 et 20 h 15, « Cria cuervos » ; Capote : 15 h et 20 h 15, « L'année sainte » ; Elite : permanent dès 14 h 30, « Les filles de Lesbos » ; Lido : 15 h et 20 h 15, « On aura tout vu » ; Métro : 19 h 50, « Meurtres au soleil » ; « The Glasshouse » ; Palace : 15 h, « Pipi Langstrumpf » ; 20 h 15, « Néa » ; 22 h 30, « Mondo canibale » ; Rex : 15 h et 20 h 15, « Taxi driver » (3me semaine) ; 17 h 45, « Carnet de bal » ; Scala : 15 h et 20 h 15, « Dieu pardonne, moi pas » ; Studio : 15 h et 20 h 15, « Das Bluthochritter reitenden Leichen » ; 22 h 45, « Sex Night » ; PISCINE — Piscine couverte, Palais des congrès : 8 h à 21 h.

THEATRE Théâtre de poche : 20 h 30, ca'conc avec Jean Vasca. Théâtre municipal : 20 h, « Die neuen Leiden des jungen W. ».

URGENCES Pharmacie d'office : Centrale, 16, rue de l'Union, tél. 22.41.40. Médecin : tél. 22.33.33. Dégâts d'eau et de gaz : tél. 22.33.88. « FAN-Express », rédaction biennoise : tél. (032) 22.09.11.

M. Béguelin : dans la logique des choses

Pour M. Roland Béguelin, la décision du Grand conseil bernois devra être soumise au peuple, c'est assez logique et montre tout de même que ce parlement cantonal préfère laisser aller les choses selon leur pente naturelle plutôt que de tenir compte de la minorité francophone du Jura-sud. — Il préfère même laisser aller les choses selon le principe démocratique, c'est-à-dire selon la loi du nombre plutôt que de pouvoir donner par des votes bien séparés au Grand conseil un siège de conseiller aux Etats à un fidèle serviteur de Berne comme c'est le cas de M. Péquignot à l'heure actuelle. Sur le plan du Conseil national, il y a très peu de chances que les jurassiens du sud aient un représentant. Dans le cas le plus favorable, ce sera un francophone de Bienne. On voit très bien que le Jura méridional finalement n'aura plus aucun représentant aux Chambres fédérales. On peut faire ce qu'on voudra, cette minorité maintenant est tellement faible dans l'ensemble du canton de Berne qu'on se trouvera dans cette situation d'ici à quelques années.

REVEIL DÉSAGRÉABLE Il se trouve que, dans la partie méridionale du Jura, pour ceux qui sont authentiquement bernois, cela ne les dérange absolument pas d'être représentés par des gens du Seeland ou du Mittelland. La situation est dramatique pour cette tranche de jurassiens autochtones qui par faiblesse se sont mis du côté des Bernois. Pour eux, il y aura un réveil extrêmement désagréable ; peut-être qu'ils comprendront à ce moment-là qu'ils ont fait fausse route. EOG

Informations horlogères

Nouvelle organisation de l'ASUAG

Lors de sa séance de mercredi, le Conseil d'administration de l'ASUAG a examiné et approuvé le projet de rapport de gestion et les comptes de la société holding pour l'exercice annuel se terminant au 30 juin 1976. Il a notamment décidé de proposer à l'assemblée générale ordinaire le versement aux actionnaires d'un dividende réduit à 16 fr. (20 fr. l'exercice précédent).

contribueront à améliorer la capacité de concurrence et la rentabilité des sociétés affiliées et de l'ensemble du groupe afin d'assurer la position de celui-ci dans le cadre de l'industrie horlogère suisse et mondiale. La nouvelle organisation qui sera mise en place progressivement à partir du 1er janvier sera exposée plus en détail à l'occasion de l'assemblée générale du 24 novembre. Enfin, le conseil d'administration de l'ASUAG s'est à nouveau préoccupé des conséquences sur les exportations horlogères du haut niveau du franc suisse. Aussi a-t-il chargé la direction générale de poursuivre ses contacts avec les autorités, en particulier avec le département fédéral des finances et la Banque nationale suisse.

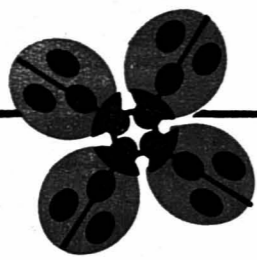

Une chance à saisir:

Sous ce slogan, nous présentons des offres très intéressantes, à ne pas manquer!

Chaussures de ski coquille

modèle «Swinger»

Coquille en polyuréthane, 2 parties articulées. Chaussure intérieure avec highback, confortablement rembourrée. Crochets réglables, câbles mobiles. Combinaisons de teintes mode.

alpin



Pointures 36-39.

75.-

Pointures 40-46.

80.-

Des prix très étudiés!

Actualités
MTV

MIGROS

En vente dans les Marchés-Migros avenue des Portes-Rouges et Pesoux

Des qualités incomparables à un prix très comparable.

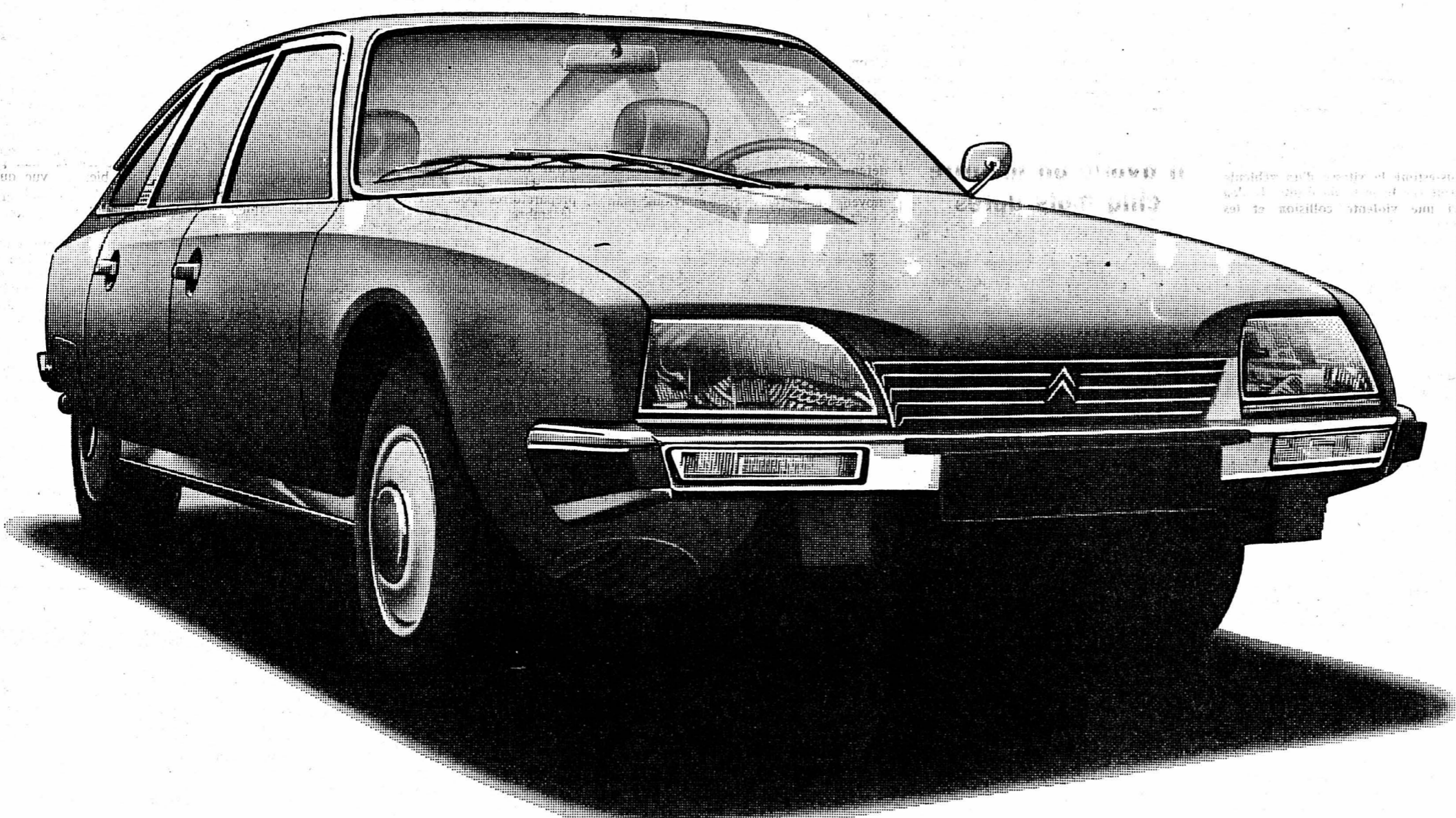

Fr. 18.950.-

CX 2000

Dans la CX, toutes les qualités se conjuguent à partir d'une nouvelle conception:

Parce que la sécurité est une nécessité toujours plus impérieuse, la CX a été conçue à partir d'une nouvelle exigence: la sécurité globale. Elle est

faite de qualités routières et d'aménagements intérieurs éprouvés.

Parce que le confort est un besoin toujours plus affirmé, la CX a été conçue à partir d'une nouvelle recherche de bien-être. L'espace et le silence s'ajoutent aux avantages de

la suspension hydropneumatique, dans laquelle Citroën possède 20 ans d'expérience.

Parce que la ligne d'une voiture doit naître de sa fonction, la CX a été conçue à partir d'une nouvelle esthétique: l'équilibre. Un équilibre qui

combine l'aérodynamisme à l'habitabilité et à la compacité.

Vraiment, la CX mérite bien son succès. Elle mérite un essai!

CX 2000: Confort, Super, Break, dès Fr. 18.950.-. CX 2400: Super, Pallas, Break, dès Fr. 21.290.-.

CITROËN^CX

Citroën préfère TOTAL

Neuchâtel: Garages Apollo S.A., tél. (038) 24 12 12 Yverdon: Garage Nord Apollo S.A., tél. (024) 24 12 12.
Boudevillers: Centre Automobile, Garage Moderne, tél. (038) 36 14 37 Cortaillod: F. Zeder, tél. (038) 42 10 60 Fleurier: Claude Hotz, tél. (038) 61 29 22 Fontainemelon: W. Christinat, tél. (038) 53 34 77 Pesoux: M. Ducommun, Garage Central, tél. (038) 31 12 74 Saint-Blaise: M^{me} J.-P. Bourquin, Garage du Lac, tél. (038) 33 21 88 Valangin: M. Lautenbacher, Garage de la Station, tél. (038) 36 11 30.

OFFRES D'EMPLOIS

Au centre de Pesoux

Conclerge

à temps complet est cherché pour date à convenir.
Ce poste conviendrait à un électricien, appareilleur ou métier similaire.
Logement de service à disposition.
La préférence sera donnée à un couple.

Adresser offres sous chiffres HK 2271 au bureau du journal.



Hôtel Jean-Jacques Rousseau, La Neuveville, cherche

1 SOMMELIER

Entrée immédiate.
Téléphoner, pour rendez-vous au (038) 51 36 51.

Société en pleine expansion cherche pour mieux structurer son usine

un tailleur de pierre granitier ou marbrier expérimenté

- avec pratique de l'organisation du travail
- avec pratique dans la lecture des plans
- avec un sens de la responsabilité très développé

Nous offrons à candidat dynamique - place stable avec prestations sociales - primes d'objectifs

Faire offre par écrit avec références à: BIANCHI S.A., Marbres-Granits 1024 Ecublens près Lausanne à l'attention de Monsieur Carlo Bianchi.

NOUS CHERCHONS POUR LA RÉGION DE NEUCHÂTEL

1 démonstrateur (trice)

pour démonstrations orgues BONTEMPI dans les grands magasins.

Période: 20 novembre - 24 décembre 1976. Salaire fixe et provision.

Pour informations: NEW TOYS COMMERCE, Ltd 6830 Chiasso. Tél. (091) 44 75 54.

Médecin-dentiste de Neuchâtel cherche

demoiselle de réception

ayant des notions de dactylographie. Entrée le plus tôt possible. Place stable.

Faire offres manuscrites, avec photo, curriculum vitae et prétentions de salaire, à EH 2268 au bureau du journal.

piatti

Pour remplacer deux collaborateurs admis à la retraite, l'entreprise Piatti engage

un contremaître pour travaux d'infrastructure un ouvrier qualifié en travaux d'infrastructure

pour l'exécution d'ordres requérant une grande précision.

Renseignez-vous auprès de nos services de construction sur notre entreprise et envoyez une brève offre écrite à ALFREDO PIATTI AG, BAUUNTERNEHMUNG Riedmühlestrasse 8, 8305 Dietlikon.

Garages Apollo S.A. Neuchâtel 241212

CITROËN^

Garages Apollo S.A. Neuchâtel 241212

CITROËN^

Garages Apollo S.A. Neuchâtel 241212

Flash sur la Côte

BOUCHERIE-CHARCUTERIE
MARTIAL JUVET
 2034 PESEUX Rue de Neuchâtel Tél. (038) 31 15 39
Les spécialités d'automne sont arrivées!...

Choucroute nouvelle Civet de chevreuil Civet de lièvre Civet d'élan

NOUVEAUTÉS:
 Civet de saïga

BABY - HALL

Votre détaillant spécialisé **PESEUX** Grand-Rue 2 Téléphone 31 38 35

Loupes Jumelles Longues-vues Boussoles

... et les nouveautés en lunetterie

Maitre opticien **Sandoz**
 Gd. rue 29 PESEUX
 bien conseillé bien servi

Tél. 31 12 61

Télévision Radio Rémy Perret
 2034 Peseux

Concessionnaire des PTT
 Grand-Rue 6
 Tél. 31 40 20

Photos passeport
 Photos d'identité rapides
 Travaux en couleur soignés chez le spécialiste

DROGUERIE-PARFUMERIE MICHEL JENNI
 PESEUX Tél. (038) 31 15 07

ANDRÉ HAEFELI
 PESEUX GRAND-RUE 22 (sous les arcades)

TV - RADIO - DISQUES
 TOURNE-DISQUES
 MAGNÉTOPHONES

Tél. 31 24 84 Service prompt et soigné

Une boutique cadeaux = tous les cadeaux

ROSSIER
 ÉLECTRICITÉ SA
 PESEUX BEVAIX CHEZARD
 311216 461757 5319 75

+ tous les appareils électroménagers
 + grand choix de lustrerie

Boucherie chevaline Peseux

Marcel Joset
 Rue Ernest-Roulet 7. Tél. 31 51 31

POULAIN ainsi que **VIANDE DE PORC** de première qualité
 Fondue bourguignonne - Fondue chinoise

NOS EXPOSITIONS PERMANENTES
 (plus de 1000 m2) ouvertes à toute heure...

Prix avantageux
 Reprise de vos anciens meubles

Tél. 31 43 44 ou 31 50 88

MEUBLES NUSSBAUM
 PESEUX ET NEUCHÂTEL

Du sang à Peseux à la contre-révolution

Lors de l'avènement de la République neuchâteloise, Peseux était devenu village suisse et avait accepté le nouveau régime. Les communistes d'alors avaient déclaré vouloir concourir au maintien de l'ordre et faire tout ce qui dépendra d'eux pour le bien du pays.

On était alors loin de penser que huit ans plus tard, le paisible village de la Côte allait être secoué, dans sa rue principale, par l'un des plus sanglants épisodes de la contre-révolution, au soir du 3 septembre 1856.

Il y a donc plus de vingt ans qu'une colonne de manifestants royalistes, après avoir traversé Corcelles, se dirigeait vers Neuchâtel pour occuper le Château.

Un détachement de carabiniers de la compagnie 14 - en service à Colombier - était stationné à l'auberge des Treize-Cantons et était commandé par le lieutenant Ulysse Humbert de La Chaux-de-Fonds.

A 4 heures, l'avant-garde des royalistes arrive à Peseux. Une troupe nombreuse est déjà stationnée le long de la route de Corcelles.

Alerté par l'aubergiste, le lieutenant Humbert range sa petite troupe en ordre de bataille dans la cour de l'hôtel. Faisant une rapide reconnaissance, le commandant et son escorte reçoivent des coups de feu en guise de réponse au « Halte, qui vive! »

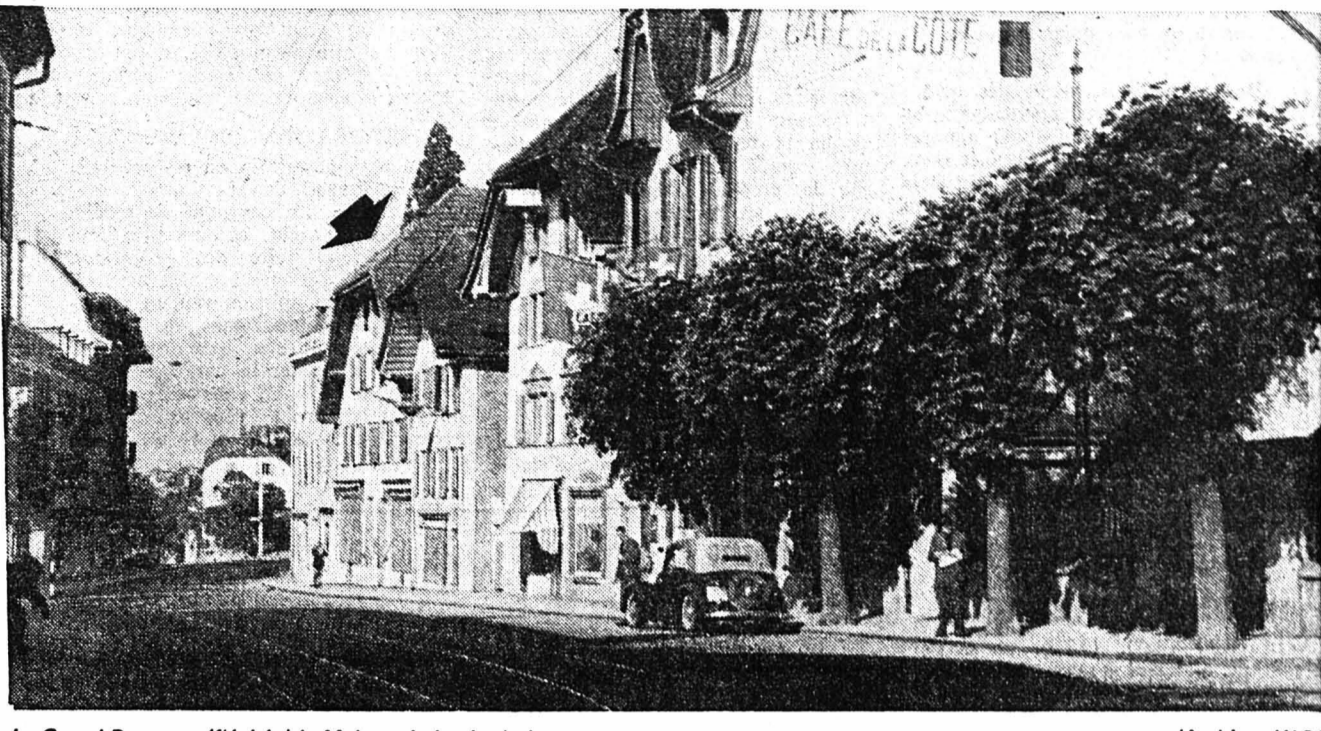

La Grand-Rue avec (fléchée) la Maison de la révolution.

(Archives W.S.)

UNE RÉSISTANCE INATTENDUE

Les carabiniers font des sorties sur la route, tirent, puis se replient aussitôt dans la cour. Déjà, un royaliste est tué mais l'opération de harcèlement se poursuit. Surprise un instant par cette résistance et cet accueil inattendu, la colonne royaliste est un peu ébranlée puis riposte. Des charges de mitraille tombent sur l'auberge et trouent la toiture et la belle enseigne. Les carabiniers républicains quittent la cour et du premier étage ouvrent un feu nourri par les fenêtres! Sur les dix-neuf hommes du détachement, il y a trois trompettes, un coiffeur et trois royalistes... qui se tenaient à l'écart dès le début du combat! Les onze hommes ne peuvent tenir plus longtemps, car l'artillerie royaliste crible les murs de l'immeuble.

Devant le nombre des assaillants qui remplissent la cour et qui commencent à

graver l'escalier, le lieutenant, voyant qu'il ne peut pas tenter une nouvelle sortie, fait cesser le feu et met une serviette à la pointe de son épée, en signe de capitulation.

LES ROYALISTES FURIEUX

Les prisonniers descendent dans la cour en disant: « Regardez nos brassards fédéraux, nous sommes en service et vous aurez à rendre compte à la Confédération s'il nous arrive malheur! »

Le lieutenant royaliste Sandoz répond: « Je connais mon devoir: mettez bas les armes! »

Voyant que la troupe ne se compose que de onze soldats, les royalistes sont furieux d'avoir été retardés par une poignée d'hommes et d'avoir dû enregistrer deux morts et beaucoup de blessés. Ils n'en poursuivent pas moins leur route vers Neuchâtel emmenant avec eux les prisonniers de l'auberge des Treize-Cantons.

Ces onze vaillants soldats eurent du reste la vie sauve, car leur courage et leur résistance opiniâtre furent dignes d'estime!

DES ACTES DE BARBARES

Mais, à part la bataille de Treize-Cantons, d'autres scènes de violence eurent lieu au village.

La maison bouvier, site à la Grand-Rue - que l'on appela par la suite Maison de la révolution - fut le théâtre d'excès qui déshonorèrent la troupe royaliste. Des soldats tirèrent contre les habitants, un respectable veuve, ses deux fils Paul et Emile Bouvier et son gendre Fritz Paris-Bouvier. Un officier à cheval, avait ordonné: « Feu contre cette maison, c'est là que demeure un vieux « pourri » (sobriquet donné aux républicains)! »

La mitraille fit des dégâts importants et les femmes cherchèrent leur salut en empruntant une porte dérobée. Les royalistes pénétrèrent alors dans l'immeuble

et y saccagèrent tout. Le coup de feu au moment où les troupes royalistes se dirigèrent vers le château de Neuchâtel. Le commandant des royalistes fut rapidement comploté. Mais à Peseux la Maison de la révolution (démolie il y a quelques années) et l'auberge des Treize-Cantons rappellent les tristes souvenirs de cette échauffourée du 3 septembre 1856.

Willy SIEBER



L'auberge des Treize-Cantons, en 1908.

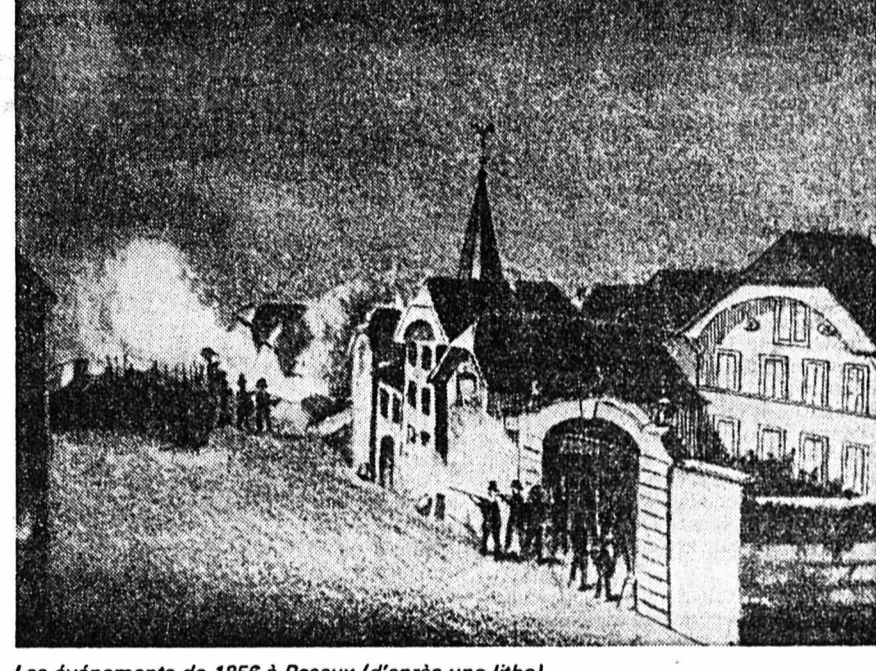

Les événements de 1856 à Peseux (d'après une litho).

Les belles fontaines de la Côte neuchâteloise

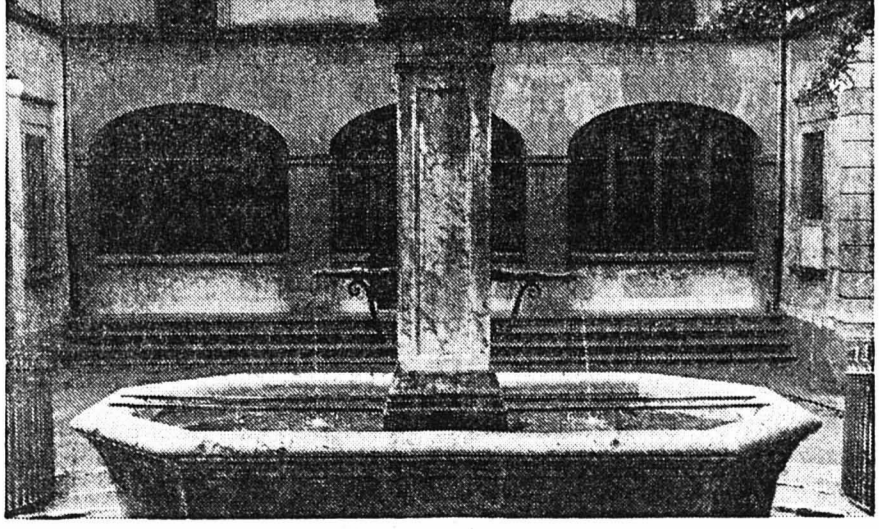

Fontaine du vieux collège de Corcelles, témoin des jeux d'innombrables volées d'écoliers. (Avipress-Baillod)

LA CÔTE EN BREF

UN MAGNIFIQUE RÉSULTAT

Récemment s'est déroulée, à l'Hospice de la Côte, une vente spéciale pour créer un fonds destiné à agrémenter les loisirs des pensionnaires: films, sorties ou bricolage.

De nombreuses personnes ont généreusement répondu à cet appel puisque près de 8000 fr. ont été recueillis. Un beau geste à mentionner.

LA SAISON THÉÂTRALE VA COMMENCER

Les Artistes associés de Lausanne reviendront à Peseux pour trois spectacles placés sous le signe de la gaieté.

Vu le succès obtenu l'an dernier, la troupe donnera chaque fois deux représentations et un système d'abonnements a été prévu.

DANS LA PAROISSE CATHOLIQUE

On annonce la venue du Père Jean Clémence qui a entrepris diverses missions à travers le monde et qui est à même de témoigner sur les expériences de diverses communautés.

Le conférencier tiendra des réunions du 18 au 29 octobre dans les locaux situés sous l'Eglise, à Peseux.

DÉCORATIONS AUTOMNALES

Avec la venue de l'automne, le jardinier communal de Peseux a donné aux jardins publics une parure de saison très appréciée, notamment au parterre de fleurs devant le Temple, vers la Maison de Commune et la salle des spectacles.

C'est fort réussi!

PHARMACIE - DROGUERIE - PARFUMERIE
HOMÉOPATHIE
 Spécialités suisses et étrangères

Pharmacie TOZZINI
 Corcelles - Tél. (038) 31 13 47

LA Boutique

JEANS à la mode
 Enfants dès 2 ans
 Femmes t. 32-46
 Hommes grande taille

Vestes - Blousons - Robes - Jupes
 Combinaisons - Jupes-Culottes
 Demandez votre **Chèque Fidélité** CID

PESEUX - Grand-Rue 16
 Tél. 31 78 19

QUE SE PASSE-T-IL À L'OMBRE DES «SANS GRADE» NEUCHÂTELOIS?

Troisième ligue: choc au sommet à Lignièrès

Est-ce le fait d'avoir émis quelques craintes? Toujours est-il que Phœbus nous a rapidement démentis et que les conditions étaient idéales au cours du dernier week-end. Souhaitons qu'elles se maintiennent jusqu'à mi-novembre.

La cassure est nettement faite et aussi bien Superga II que La Chaux-de-Fonds II devront se contenter d'un rôle de trouble-fête.

une mauvaise opération. Certes, Floria Ia qui est parvenu à battre Sonvilier s'est rapproché à un point du «leader», mais outre la défaite de l'équipe jurassienne, Lignièrès aura également eu la satisfaction d'apprendre le revers essuyé par Neuchâtel Xamax IIB lors de son déplacement dans la métropole horlogère face au Parc Ia. Si bien que les deux premiers ont encore augmenté leur avance sur leurs poursuivants.

Ainsi, Fleurier Ia ne manquera pas de profiter de la venue du Parc Ib dans le Val-de-Travers pour offrir une victoire à son public alors qu'il est permis de supposer que Cortaillod, bien que plus emprunté à l'extérieur que sur les bords du lac, saura franchir l'obstacle que représente Floria Ib.

PAS CONVAINCANT
Peu importe le flacon, pourvu qu'on ait l'ivresse! C'est certainement ce qu'aura pensé le chef de file du groupe I à l'issue de la septième journée qui lui a permis de comptabiliser... autant de victoires. Mais son dernier résultat n'est pas particulièrement convaincant: 1-0 sur son terrain et face à un néo-promu... Il n'empêche que le chef de file a passé sans encombre un nouvel obstacle mais il a pu se rendre compte que chacun va tenter de lui mener la vie dure avec l'espoir d'être le premier à le faire trébucher. Ce qui ne manquera évidemment pas de faire le bonheur de ses poursuivants qui ne désarment pas. Fleurier Ia et Cortaillod ont fait comprendre aux formations chaux-de-fonnières qu'elles n'étaient pas de taille à dialoguer avec les meilleures. Désormais

SECOND SOUFFLE
En revanche, il n'est pas exclu que Le Landeron ait encore son mot à dire dans la course à la deuxième place. Il a en tout cas préservé ses chances en s'imposant à Dombresson, ce que ses récentes prestations ne laissent pas présager. Le vainqueur aurait-il retrouvé son second souffle? On ne tardera pas à être fixé comme on saura si Colombier a trouvé sa vitesse de croisière, ce que laisse supposer sa nette victoire contre Neuchâtel Xamax IIA. On attendra pourtant confirmation car ce n'est finalement que face au dernier du classement que l'équipe du Bied a réalisé son «carton». En effet, à la suite de la victoire acquise lors du derby chaux-de-fonnier par Le Parc Ib, le vaincu, soit Floria Ib et les réserves du chef-lieu, se voient contraints de se partager le fardeau de la «lanterne rouge».

Apparemment, on devrait demeurer sur ses positions au cours du prochain week-end. A moins que Colombier ne nous réserve la surprise du groupe I. On doute pourtant qu'il réussisse là où tous les autres ont échoué. Car même si son résultat de dimanche passé n'est pas des plus rassurants, il n'en demeure pas moins que le chef de file sait toujours «retomber sur ses pattes». Quoi qu'il en soit, la tâche de Béroche sera certainement plus ardue que celle de ses poursuivants.

REVANCHE
En quatrième position, Le Landeron semble capable de conserver son rang même si La Chaux-de-Fonds II qui lui rendra visite lui demandera de le justifier. Nous n'irons pas jusqu'à dire que Châtelard et Dombresson sont sérieusement guettés par la relégation. Il n'empêche qu'au cours de leur confrontation qui aura lieu à Bevaix, chacun mettra sérieusement du sien pour distancer son rival. Superga II, sans doute vexé de l'affront subi face aux «Carrouailles», saura-t-il profiter cette fois de l'avantage du terrain pour prendre sa revanche sur un autre «du Bas»? Neuchâtel Xamax II ne se déplacera certainement pas avec la seule ambition de limiter les dégâts.

POUR MÉMOIRE

II° ligue				
1. Serrières	8	5	3	— 21 7 13
2. Saint-Imier	8	4	3	1 23 19 11
3. Couvet	8	4	3	1 16 14 11
4. Marin	8	4	2	2 19 13 10
5. Saint-Blaise	8	3	3	2 17 13 9
6. Corcelles	8	3	3	2 18 17 9
7. Genève s.C.	8	3	1	4 16 14 7
8. Bôle	8	3	1	4 11 13 7
9. Le Locle II	8	2	2	4 15 22 6
10. Hauterive	8	2	2	4 7 17 6
11. Fontainem.	8	2	1	5 10 12 5
12. Deportivo	8	1	—	7 9 21 2
III° ligue				
Groupe I				
1. Béroche	7	7	—	— 15 2 14
2. Fleurier IA	7	5	1	1 23 10 11
3. Cortaillod	7	5	1	1 16 11 11
4. Le Landeron	7	4	1	2 17 16 9
5. Colombier	7	3	1	3 14 11 7
6. Superga II	7	3	—	4 16 12 6
7. Ch-de-F. II	7	2	2	3 12 18 6
8. Châtelard	7	2	1	4 12 16 5
9. Dombresson	7	1	3	3 17 23 5
10. Le Parc IB	7	2	—	5 12 17 4
11. N. Xam. IIA	7	1	1	5 11 20 3
12. Floria IB	7	1	1	5 8 17 3
Groupe II				
1. Lignièrès	7	6	1	— 19 7 13
2. Floria IA	7	5	2	— 20 5 12
3. La Sagne	7	3	3	1 21 12 9
4. N. Xam. IIB	7	4	—	3 13 7 8
5. Sonvilier	7	4	—	3 17 12 8
6. Auvernier	7	3	1	3 10 9 7
7. Etoile	6	2	2	2 15 12 6
8. Travers	7	1	4	2 11 13 6
9. Comète	7	2	2	3 14 17 6
10. Le Parc IA	6	2	1	3 10 8 5
11. Fleurier IB	7	1	—	6 5 29 2
12. Pal Friul	7	—	—	7 2 26 0

DOUTE
Est-ce l'annonce de jours moins roses pour le chef de file Lignièrès tenu en échec à Travers? Qu'il nous soit permis de demeurer dans le doute car finalement les protégés de Krœmer n'ont pas réalisé



DE PEU. — Béroche (cuisseuses blanches) s'est imposé de peu face à Châtelard. (Avipress Baillod)

Si bien qu'un match nul entre Lignièrès et Floria Ia pourrait finalement se révéler profitable uniquement à Neuchâtel Xamax IIB dont on est en droit d'attendre un succès ne souffrant aucune discussion face à son visiteur Fleurier Ib. Travers va-t-il jouer les justiciers du groupe et rendre au dernier (Pal-Friul) ce qu'il a pris au premier (Lignièrès)? Seul un excès de confiance peut le contraindre à cette solution. Un point par match, tel semble être pour l'instant le tableau de marche d'Auvernier. Parviendra-t-il à le respecter? Certes il bénéficiera de l'avantage du terrain au moment de se mesurer avec Le Parc Ia mais ce dernier ne se contentera certainement pas de cette solution. Il a des ambitions plus élevées qu'il nous paraît de taille à démontrer.

TRAVERS JUSTICIER?

semblent se valoir, tel en témoigne leur partage, tandis que Les Brenets Ib ont profité de la visite de Ticino Ib pour ajouter deux points à leur total.

Quatrième ligue: Ticino 1a (groupe 6) s'envole

Le temps estival dont nous avons été gratifiés en ce deuxième dimanche d'octobre a permis un déroulement normal de la compétition et les résultats enregistrés furent, dans l'ensemble, conformes à la logique.

Clusette. En effet, les Nérouis semblent connaître un brusque passage à vide puisque dimanche ils se sont fait étriller par Couvet II, excellent en ce début de saison. Cette situation est bénéfique à Buttes qui ne s'est pas laissé surprendre par Travers Ib; ainsi les protégés de l'entraîneur Junod demeurent toujours solidement sur la plus haute marche du podium. Saint-Sulpice Ia, en déplacement à la frontière, s'est imposé de peu face à Blue-Stars Ia et demeure ainsi à deux longueurs du chef de file. Blue-Stars Ib a battu un décevant Môtiers, tandis que L'Areuse a fêté son premier succès aux dépens de Saint-Sulpice Ib.

semblent se valoir, tel en témoigne leur partage, tandis que Les Brenets Ib ont profité de la visite de Ticino Ib pour ajouter deux points à leur total.

Groupe 1. — Les équipes de tête semblent convenir à Gorgier Ib qui, après avoir disposé de Colombier II, s'est défait du chef de file Bôle II, provoquant ainsi un regroupement en haut du classement. Dans une rencontre fort animée, Colombier II a pris la mesure d'Espagnol Ia, reprenant ainsi la première place du groupe. Toutefois, ce rang est partagé avec Saint-Blaise Ia qui s'est imposé face à Châtelard II, et par Centre Portugais qui n'a fait qu'une bouchée d'Helvétia Ib. Cressier Ia a dû partager la miche en deux avec son hôte Béroche II qui paraît en légère reprise.

Groupe 2. — Le duo de tête formé de Cortaillod II et Boudry II s'étant tous deux imposés (face à Corcelles II et Le Landeron II) on demeure toujours dans la position acquise le dimanche précédent, et on devra vraisemblablement attendre la confrontation directe entre «voisins» pour connaître l'éventuel chef de file.

Groupe 3. — Coffrane poursuit toujours sa série fructueuse et ne semble pas avoir donné le maximum face à Espagnol Ib, se contentant du minimum d'efforts pour remporter l'enjeu. Marin II a connu un regain de forme prometteur en disposant de brillante façon d'Auvernier II bien décevant cette saison. Hauterive II fête enfin son premier succès aux dépens de Serrières II dont les résultats demeurent fort irréguliers cet automne. Comète II, en disposant de Saint-Blaise Ib, refait quelque peu surface.

Groupe 4. — La semaine passée nous avions signalé le pénible succès de Noiraigue face à Travers II; or, il n'en était rien, puisque Travers II avait réussi à tenir en échec la formation du pied de la

boxe

Ce soir sur le ring californien de Hollywood Foremann à l'épreuve de Denis «menton de granit»

En attendant l'occasion de reconquérir le titre mondial des poids lourds, le boxeur américain George Foreman sera vendredi à l'épreuve de son compatriote John «Dino» Dennis, à Hollywood. Invaincu en 28 matches, Dennis (23 ans) se flatte d'avoir un menton de granit. «Il a intérêt à ne pas trop avancer la mâchoire», a répliqué Foreman, peu impressionné par le palmarès de son adversaire. «J'ai l'intention de frapper dur et d'en finir vite.»

d'une puissance de frappe extraordinaire, a remporté 40 de ses 43 victoires avant la limite. La seule défaite de sa carrière, qu'il veut à tout prix venger, il l'a essuyée des mains de Mohamed Ali, qui l'a mis K.O. au huitième round et lui a ravi le titre mondial, le 30 octobre 1974 à Kinshasa.

portera la bourse coquette de 650.000 dollars à l'ancien champion du monde. Dennis, de son côté, touchera 100.000 dollars. Le combat, mis sur pied par le promoteur Don King, fait double tête d'affiche avec le championnat du monde des poids légers (version WBA), entre le Panaméen Roberto Duran et le Costaricain Alvaro Rojas.

Le Panaméen a vengé cette défaite en mettant de Jesus K.O. au onzième round, dix-huit mois plus tard.

Dennis ne devrait pas tenir les douze rounds face au colosse texan qui a battu Joe Frazier par arrêt à la cinquième reprise, dans son dernier match, le 15 juin à New York. Aucun boxeur depuis Gregorio Peralta en 1972 — ainsi que Mohamed Ali lorsqu'il le battit bien évidemment — n'a réussi l'exploit de tenir plus de cinq rounds face à Foreman. Ce dernier, cinq

Après une série de matches exhibitions peu sérieux en 1975, dont cinq organisés la même soirée à Toronto, Foreman a fait une rentrée spectaculaire devant Ron Lyle, le 24 janvier dernier. Envoyé deux fois au tapis, il mit son adversaire K.O. au cinquième round. Après Frazier, il a battu Scott Ledoux par K.O. au troisième le 14 août. Dennis a également pris le meilleur sur le même Ledoux, aux points, dans son dernier match.

C'est la neuvième fois que Duran défendra un titre qu'il a conquis il y a quatre ans. Comme les huit fois précédentes, ce championnat du monde devrait, sauf surprise, s'achever par une victoire avant la limite du redoutable puncheur panaméen, surnommé «Mano de Piedra». Roi incontesté de sa catégorie, Duran a gagné 45 de ses 55 victoires avant la limite. La seule défaite de sa carrière, il l'a subie face au Porto-Ricain Esteban de Jesus, dans un match en dix rounds en novembre 1972 à New-York.

Stade de la Maladière
Samedi 16 octobre
à 18 heures

NEUCHÂTEL XAMAX
BÂLE
COUPE SUISSE

Cartes de membres non valables
Location d'avance:
Wagons-lits Cook
Delley Sport-Service
Stade de la Maladière
Billet de loterie en vente
avec le programme Fr. 1.50

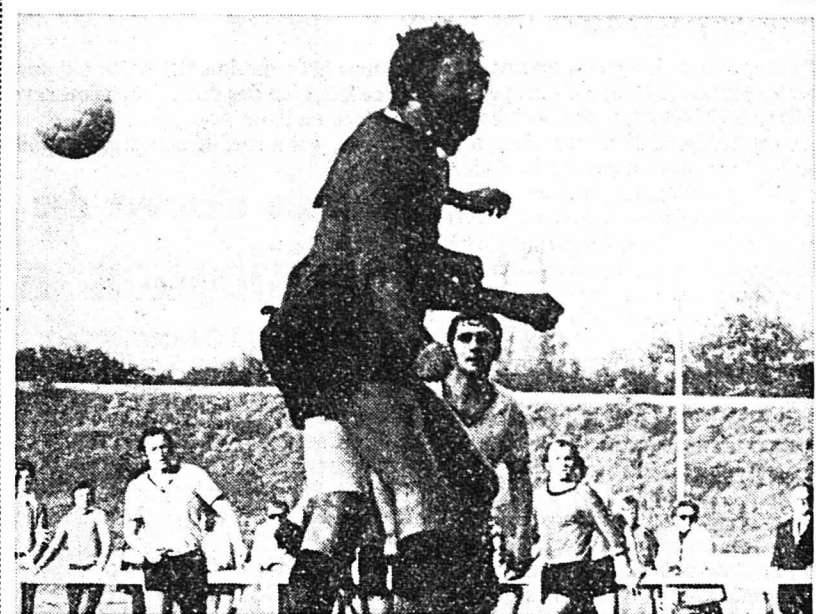

WAEULTI. — Le «stoppeur» de Marin emmènera-t-il ses équipiers à la conquête des deux points? (Avipress Baillod)

Deuxième ligue: face à Saint-Imier Dernière chance pour Marin

Le beau temps revenu, tous les matches se sont déroulés dans d'excellentes conditions. Le chef de file a encore passé avec succès l'examen de la lanterne rouge, mais l'affaire ne fut pas aisée pour Serrières. Deportivo lui opposa une farouche résistance et faillit bien empêcher un point.

Corcelles; Saint-Imier - Marin; Saint-Blaise - Serrières.

Le grand choc du jour a donné lieu à une petite surprise. Marin, en perte de vitesse a subi la loi d'un Couvet en état de grâce depuis quelques dimanches. Les hommes du Val-de-Travers se montrèrent à nouveau percutants puisque à part les quatre buts réussis ils tirèrent encore quatre fois sur la latte ou le poteau... Corcelles qui avait pris un départ fracassant, semblait aller au devant d'un succès trop facile face aux Loclois complètement débordés pendant la première mi-temps. Puis, soudain, la défense locale commit des erreurs et Le Locle II renversa la situation à son profit. Ce n'est que dans la dernière minute que Corcelles arracha le partage.

Les derbies entre Hauterive et Corcelles sont toujours équilibrés. Il est difficile de prévoir l'issue de cette rencontre. Hauterive a de la peine à trouver son équilibre, mais Corcelles connaît une carence défensive qui lui est fatale, parfois. Si les blessés d'Egli sont rétablis, un succès est possible pour le visiteur.

Saint-Imier a gagné normalement contre Hauterive, mais fut prudent, lorsque la marque atteignit 3-1. Les Erguéliens ne désiraient pas récidiver leur «blanc» de Couvet où, sur le même résultat, ils avaient encaissé quatre buts d'affilée. Saint-Blaise a partagé l'enjeu avec Fontainemelon au terme d'un match de bonne qualité. Ce remis est justifié, car les joueurs locaux, s'ils furent plus près de la victoire, trouvèrent en face d'eux une jeune phalange dont la réplique ne fut pas dépourvue de qualité. Bôle, après une mauvaise période, a enfin renoué avec le succès. Pourtant, les visiteurs des Geneveys-sur-Coffrane ne restèrent pas passifs et faillirent égaliser. Malheureusement pour eux, il ne surent pas convertir en but un pénalty généreusement accordé.

Grand choc à Saint-Imier où Marin ne peut se permettre un nouveau faux-pas, sans risquer d'être sérieusement distancé. Les Erguéliens n'ont pas beaucoup de chance puisque aux trois titulaires blessés, est venu encore s'ajouter le solide Gentili (nez cassé depuis dimanche). C'est dire que la tâche de Marin ne sera pas aussi ardue qu'on aurait pu le croire, il y a quelques temps. Serrières ne va pas au devant d'une partie de plaisir, car Saint-Blaise n'est pas disposé à se laisser boulesquer aux Fourches. Mais, la formation de Zurich bénéficie d'un peu de réussite actuellement si bien qu'un partage est dans l'air.

Dimanche, six matches figurent à nouveau à l'affiche, dans l'ordre suivant: Couvet - Fontainemelon; Les Geneveys-sur-Coffrane - Deportivo; Le Locle II - Bôle; Hauterive -

Si tout va bien sur le plan atmosphérique, on jouera la neuvième journée. Cela signifie que d'ici à la fin du mois, le premier tour sera sous toit. Ce serait très encourageant puisqu'un ou deux matches, comptant pour le second tour, pourraient encore se dérouler en novembre. We.

Association cantonale neuchâteloise de football

Communiqué officiel N° 9

AVERTISSEMENTS
NOVO César, Auvernier jun. B, récl.; REBER René, Auvernier jun. B, récl.; MONTERSTELLI Sandro, L'Areuse jun. A, jeu dur; DURAND Philippe, Bôle jun. B, antisp.; POLIER Claude Alain, Comète jun. C, antisp.; FRASCOTTI Pierre-André, Etoile IIA, jeu dur; BAUDOIN Jean-Claude, Bôle I, récl.; CUENOUD Patrick, Serrières I, jeu dur; DRAGO Armando, Couvet I, jeu dur; L'HERBETTE Christian, Marin I, jeu dur; RAMSEYER Claude, Colombier I, jeu dur; KURTH, Fredy, La Sagne I, récl.; MOULIN Fred-Eric, Neuch. Xamax IIB, jeu dur; CHIANDUSSI Antonio, Neuch. Xamax IIB, antisp.; FAIVRE Dominique, Travers I, jeu dur; RACINE Gilbert, Lignièrès I, jeu dur; CONRAD Chs-André, Lignièrès I, jeu dur; SCHIANTARELLI Arnaldo, Gorgier IB, récl.; DUVANEL Réginald, Bôle II, récl.; PELTIER Jean-Jacques, St-Blaise II, antisp.; GONZALES Delmiro, Espagnol Ia, jeu dur; MARTINEZ Angel, Espagnol Ia, antisp.; STAUFFER Paul, Lignièrès II, récl.; COSANDIER René, Lignièrès II, récl.; JACOT Christian, Gorgier Ia, jeu dur; LANTHEMANN Jean-Claude, Gorgier Ia, récl.; PAPIIS François, Gorgier Ia, antisp.; TADEI Frédy, Coffrane I, récl.; IMER André, Cressier Ia, jeu dur; GIARRANTANA Aurélio, Cressier Ia, jeu dur; FASNACHT Lucien, Béroche II, récl.; SCHMID Claude, Auvernier II, récl.; RUGGERI Sergio, Travers II, récl.; JUNOD Paul, Buttes I, récl.; GEISER Eddy, Les Bois Ia, antisp.; COMISSO Paolo, Ticino Ia, récl.; SOLLBERGER André, Etoile IIA, jeu dur; CASSOTTI Lucien, Deportivo I, jeu dur; GUT Raymond, Marin I, jeu dur; SANAPPO Vito, Béroche I, jeu dur; ROD Patrick, Châtelard I, antisp. réc.; BIERI Jean-Laurent, Floria Ia, récl. réc.; CSAKODI Peter, Bôle II, antisp. réc.; NAPOLEONE Francesco, St-Sulpice Ib, récl. cap.; BOILLOD Philippe, Sonvilier II, antisp. cap.; JAQUET Raymond manager, jun. E Neuch. Xamax, antisp. envers l'arbitre.

AMENDE FR. 30.—
Absence sévances managers juniors des 3 et 10 sept. 1976: F.C. Auvernier - F.C. Les Bois - F.C. Chaux-de-Fonds. Clubs n'ayant pas répondu à la circulaire pour signaler les juniors talentueux:
F.C. Buttes - Châtelard - Espagnol - Hauterive - Le Landeron - St-Sulpice - Salento.

UN MATCH OFFICIEL DE SUSPENSION
BURCKARDT Michel, Béroche II, antisp.; ROGNON Yves, Bôle I, récl. 3^{me} avert.

TROIS MATCHES OFFICIELS DE SUSPENSION
POIRIER Christian, Bôle jun. B, voie de faits; PEREZ José, Auvernier I, voie de faits; CRESCENZO Franco, Le Parc Ia, voie de faits; ALIVARES Perpétua, Espagnol IB, voie de faits; GUIBERT Marc André, Coffrane I, voie de faits.

NOUVEAUX ARBITRES COMPLÉMENT À L'ANNUAIRE
DE MARINIS Onofrio, Progrès 143, 2300 La Chaux-de-Fonds; DE NICOLA Angelo, Bois Noir 19, 2300 La Chaux-de-Fonds; FEBBRARO Nicolas, PL. Vallier 5, 2088 Cressier, tél. (038) 47 11 50; FROIDEVAUX André, Boubin 2, 2034 Peseux, tél. (038) 31 45 50; MORABITO, Pierre Ruche 25a, 2300 Chaux-de-Fonds, tél. (039) 22 17 38; NIEDERHAUSER Hans, Mortrux, 2088 Cressier, tél. (038) 47 17 21; VELOSO Agostino, Ph-Suchard 28, 1717 Boudry, tél. (038) 42 21 02; BURYG Daniel, Gare 62, 2017 Boudry; BESANCET Pierre, Fbg de l'Hôpital 9, 2000 Neuchâtel, tél. (038) 24 12 77; FELICE Vitali, Ecluse 62, 2000 Neuchâtel.

CHANGEMENTS D'ADRESSE
MILAZZO Philippe, Favarge 46, 2000 Neuchâtel; BARRAS Joseph, rue Neuve 7, 2613 Villeret; F.C. Coteaux: Par M. Werner JAUSSE, Bois Noir 5, 2300 Chaux-de-Fonds.

CORRECTIONS ANNUAIRE
Arbitre N° 53 tél. bureau (038) 42 12 42; arbitre N° 90 SANDOZ Georges et non Sanchez; arbitre N° 108 VIEIRA et non Vicira.

Changement d'adresse: F.C. Boudry vétérans par M. Pierre MOSER, Félix Boyet 4, 2015 Areuse, tél. p. (038) 42 20 74 B (038) 24 40 40.

ACNF COMITÉ CENTRAL
Le secrétaire: M. TSCHANZ
Le président: J.-P. BAUDOIS

hockey sur glace

La Ligue A réservera-t-elle des surprises demain soir ?

Chaux-de-Fonds, Berne et Bienne sur leurs gardes

A l'exception de Langnau, occupé par le premier tour de la Coupe d'Europe des champions 1976-1977, tous les clubs de ligue A ont bénéficié d'une semaine pour reprendre leur souffle, panser les éventuels blessés et tenter d'éliminer les défauts remarqués au cours des trois premières soirées. Il n'est donc pas tout à fait sûr que nous retrouvions, demain soir, les équipes dans l'état où elles ont posé leurs outils, samedi dernier.

et pour la formation tessinoise qui aura, de ce fait, bien des difficultés à conserver sa place en ligue A.
Zoug, qui a récolté son premier point

avec une certaine chance samedi dernier, se rend à Langnau. Toute parole en faveur du champion suisse dont le rythme est sans doute trop rapide pour le néo-

promu. Cependant, en adoptant la tactique idoïne, Zoug peut arracher un nouveau point, lequel, pour l'instant, n'est qu'une vue de l'esprit! F.P.

En coupe d'Europe des champions contre Chamonix

Qualification aisée de Langnau

LANGNAU - CHAMONIX 8-2
(2-0 1-2 5-0)
MARQUEURS: Schenk 5^{me} (1-0); Berger 10^{me} (2-0); Horisberger 22^{me} (3-0); Caux 33^{me} (3-1); Rey 40^{me} (2-3); Schneberger 41^{me} (4-2); H. Wuethrich 44^{me} (5-2); Schneberger 44^{me} (6-2); Tschiemer 55^{me} (7-2); Beaudin 56^{me} (8-2).
LANGNAU: Grubauer; Meyer, Luethi; Tanner, P. Lehmann; Hammer; Schenk, Schneberger, Tschiemer; Beaudin, Wittwer, F. Lehmann; Berger, H. Wuethrich, Horisberger; Bohren, Huttmacher, Haas.
ARBITRES: MM. Wieser et Westreicher (Autriche).

NOTES: patinoire de Langnau. 1900 spectateurs. Pénalités: 4 fois 2 minutes contre Langnau, 1 fois 2 minutes contre Chamonix.
Déjà vainqueur au match aller (10-2), Langnau a obtenu une qualification facile pour le deuxième tour de la coupe d'Europe des champions. Dans l'Emmenthal, les champions de Suisse se sont en effet imposés une nouvelle fois. Les Français ont pourtant opposé une bonne résistance en début de rencontre, revenant même à 3-2 à la fin de la deuxième période. Mais les Bernois purent faire la différence dans le dernier tiers-temps, démontrant ainsi leur supériorité.

Ligue A				
1. Chx-de-Fds	3	3	—	15 5 6
2. Langnau	3	2	1	— 29 13 5
3. Sierre	3	2	—	1 12 13 4
4. Berne	3	1	1	1 11 11 3
5. Bienne	3	1	1	1 7 8 3
6. Kloten	3	1	—	2 13 21 2
7. Zoug	3	—	—	1 2 6 11 1
8. Ambri Piotta	3	—	—	3 9 20 0

Demain soir. — Ambri Piotta - Berne, Bienne - Sierre, Kloten - La Chaux-de-Fonds, Langnau - Zoug.



SANS PROBLÈME. — Langnau s'est qualifié sans problème en coupe d'Europe des champions, aux dépens de Chamonix. Parmi les nombreux buts marqués, en voici un réalisé par Tschiemer (à droite).

CONSTANCE ET TENACITÉ

Ainsi, Kloten aura probablement eu le temps de reprendre tous ses esprits après le coup de bise qui l'a balayé dans l'Emmenthal. Au moment où La Chaux-de-Fonds se rend en pays zuricois, elle doit oublier la lourde défaite subie à Langnau par son prochain adversaire et plutôt se souvenir des difficultés qu'elle connaît traditionnellement à Kloten. Ce n'est, en effet, qu'en prenant les «Aviateurs» au sérieux que Gosselin et ses coéquipiers auront les plus sérieuses chances de récolter deux nouveaux points. Que les Neuchâtelois aient envie de s'imposer ne fait aucun doute mais il leur faudra le démontrer avec plus de constance et de ténacité qu'ils l'ont fait face à Ambri Piotta, sans quoi...

Au stade de glace de Bienne, Sierre va tenter de remporter sa première victoire hors de son fief. Son unique déplacement (aux Mélézes) s'est soldé par une nette défaite (7-1) et Bienne a perdu, contre La Chaux-de-Fonds, sa seule partie jouée à la maison... La cote serait favorable aux Seelandais si, entre-temps, les Valaisans n'avaient battu Berne. Mais un exploit n'est pas toujours suivi d'une victoire, c'est pourquoi nous pensons que Bienne s'imposera quand même.

A la Valascia, Berne aura l'occasion de se «refaire une beauté». Il ne semble pas que, cette année, Ambri soit en mesure de renouveler ses exploits passés. C'est dommage pour l'intérêt de la compétition

Renfort à Ambri Piotta

Le Tchecoslovaque Jan Simon (25 ans), défenseur, prendra la place de son compatriote Cwach à Ambri Piotta. Il y a déjà quinze jours que Simon s'entraîne avec sa nouvelle équipe.

Depuis hier, il est considéré comme réfugié politique. Il jouera donc demain soir contre Berne.

rugby

Tournoi de Monthey: Neuchâtel quatrième

Le week-end passé, le RC Neuchâtel était engagé au tournoi à quinze de Monthey. Celui-ci groupait quatre équipes de ligue A et deux de ligue B. Le tournoi s'est déroulé dans un esprit très «fair-play» ce qui permit à toutes les équipes d'engager de jeunes joueurs. L'amalgame d'anciens et de jeunes fut le plus bénéfique à International qui remporta ainsi le sixième Trophée du tournoi aux dépens d'Hermance. Neuchâtel, pour sa part disputa la finale pour la 3^{me} et 4^{me} places qu'il perdit au cours des prolongations face à Stade Lausanne.

Classement final: 1. International Genève; 2. Hermance; 3. Stade Lausanne; 4. Neuchâtel; 5. Monthey; 6. Sporting Genève.

Samedi c'est la reprise du championnat Neuchâtel jouent pour la 4^{me} fois consécutive à domicile et recevra Hermance. La partie s'annonce d'ores et déjà très équilibrée. D.H.

football

Club en faillite

Un club de football belge, sans but lucratif, a été mis en faillite par le tribunal de commerce de Bruxelles. C'est la première fois en Belgique qu'une faillite est prononcée contre un «non-commerçant». Le passif de ce club de deuxième division, Royale Union, atteindrait 100 millions de francs belges. Un curateur a été nommé par le tribunal qui pourrait autoriser ce club à poursuivre ses activités, c'est-à-dire à participer dimanche au championnat de Belgique.

Sport Toto

Liste des gagnants du concours supplémentaire N° 8 des 10-13 octobre 1976:
8 gagnants avec 12 points = Fr. 4126.50.
68 gagnants avec 11 points = Fr. 364.10.
664 gagnants avec 10 points = Fr. 37.30.

NEUCHÂTEL XAMAX BÂLE
COUPE SUISSE
Cartes de membres non valables
Location d'avance:
Wagons-lits Cook
Déliv. Sport-Service
Stade de la Maladière
Billet de loterie en vente avec le programme Fr. 1.50

divers

Le succès rapporte

Rosi Mittermaier dans la publicité et Bruce Jenner à la télévision

Rosi Mittermaier, double championne olympique de ski alpin à Innsbruck, qui a passé un contrat avec Mark McCormack, comme Guy Drut et Jean-Claude Killy, a fait un voyage éclair aux Etats-Unis où elle est venue lancer une marque de ski allemande qui sera introduite cet hiver sur le marché américain.

«Je voulais abandonner le ski alors que j'étais au sommet, a expliqué Rosi. Ce n'est pas tellement l'argent qui m'intéresse. A vrai dire, plus l'hiver approche, plus j'ai envie de chausser mes skis».

La skieuse de Reit im Winkl (26 ans) ne sera toutefois pas privée de son sport favori puisqu'elle doit, dans ses nouvelles

Le succès rapporte

Rosi Mittermaier dans la publicité et Bruce Jenner à la télévision

activités, faire de nombreux tests des skis, des bâtons et des chaussures qui porteront son nom.

L'Américain Bruce Jenner, champion olympique du décathlon, a pour sa part signé un contrat de plusieurs années avec la chaîne de télévision «ABC». Il tournera plusieurs films de télévision réalisés par la chaîne américaine. Il apparaîtra avec sa femme, Christie, une hôtesse de l'air, dans plusieurs émissions télévisées. Il présentera notamment le championnat des superstars aux téléspectateurs américains, une compétition sportive réservée aux grandes vedettes du sport professionnel, à laquelle doit participer l'an prochain le Français Guy Drut.

volleyball

Tournoi de Valengin

Cernier, une fois encore...

Dimanche s'est déroulé à Valengin le seizième tournoi de volley-ball pour Gyms-hommes qui mettait aux prises dix équipes réparties en deux groupes qui s'affrontaient pour l'obtention de quatre challenges.

Ce tournoi a été, une fois de plus, remporté par la section de Cernier qui, il est vrai est grandement favorisée tant le nombre de ses joueurs sont des licenciés. L'équipe du Val-de-Ruz a battu en finale la SFG Corcelles au terme d'une partie spécialement intéressante lors du second set où Corcelles remontait de 13-0 à 13-10 avant de perdre par 15-13.

Quant à la finale pour la troisième place, elle a été gagnée par Porrentruy

olympisme

Pour mémoire

Ligue B (ouest)

1. Lausanne	2	2	—	19 8 4
2. Villars	2	1	1	— 14 6 3
3. Fleurier	2	1	1	— 9 7 3
4. Viège	1	1	—	2 0 2
5. Genève S.	1	—	—	5 5 1
6. Sion	2	—	—	11 1 3 5 1
7. Forward	2	—	—	2 8 15 0
8. Rotblau	2	—	—	2 5 19 0

Demain soir. — Genève Servette - Fleurier; Villars - Lausanne; Forward Morges - Sion; Rotblau - Viège.

Ligue B (est)

1. Davos	2	2	—	14 7 4
2. Zurich	2	2	—	6 4 4
3. Olten	2	1	1	— 8 6 3
4. Arosa	2	1	—	14 5 2
5. Lucerne	2	1	—	11 7 2
6. Langenthal	2	—	—	1 4 14 1
7. Lugano	2	—	—	2 2 8 0
8. Uzwil	2	—	—	2 8 16 0

Demain soir. — Zurich - Davos; Langenthal - Lugano; Lucerne - Arosa; Olten - Uzwil.

boxe

Ce soir à Milan

Un nouveau titre pour l'Italie ?

L'Italien Adolfo Traversaro tentera, ce soir à Milan, face au champion d'Europe des poids mi-lourds, le Yougoslave Mate Parlov, de donner à l'Italie son septième titre européen. Le combat entre les deux hommes s'annonce équilibré. Parlov, détenteur du titre européen depuis le mois de juillet, où il battit difficilement l'Italien Domenico Adinolfi, est un technicien très rapide, possédant un excellent crochet du droit. Traversaro, plus lent, plus puissant, pratique surtout une boxe instinctive. Son punch est son principal atout: sur 42 combats, il en a remporté 38, dont 26 avant la limite.

Traversaro et Parlov ne se sont jamais rencontrés, mais ils possèdent tous deux à leur palmarès une victoire sur Adinolfi. Le Yougoslave avoue cependant bien connaître tous les «défauts et les qualités» de son adversaire. «C'est un boxeur sans «position» et cela sera à mon avantage», dit-il. Je ne redoute qu'une chose, ce sont les arbitres italiens que l'on dit prêts à tout pour qu'un Italien reste vainqueur à domicile». Pour affronter Parlov,

Traversaro, qui a l'habitude de «marcher» sans cesse sur son adversaire, a modifié sa tactique: «Je vais m'efforcer, dit-il, de construire ma victoire round après round».

Léonard passe professionnel

L'Américain Ray Leonard, médaille d'or des super-légers à Montréal, a annoncé, à Washington, sa décision de passer professionnel «pour aider financièrement ses parents».

Leonard (20 ans) avait déclaré avant Montréal qu'il renoncerait à la boxe, s'il remportait la médaille d'or. Sa résolution aura tenu deux mois.

Un groupe d'hommes d'affaire de la région de Washington a décidé de réunir les fonds nécessaires à son entraînement. Leonard ne sait pas encore si, comme professionnel, il boxera chez les super-légers ou chez les welters.

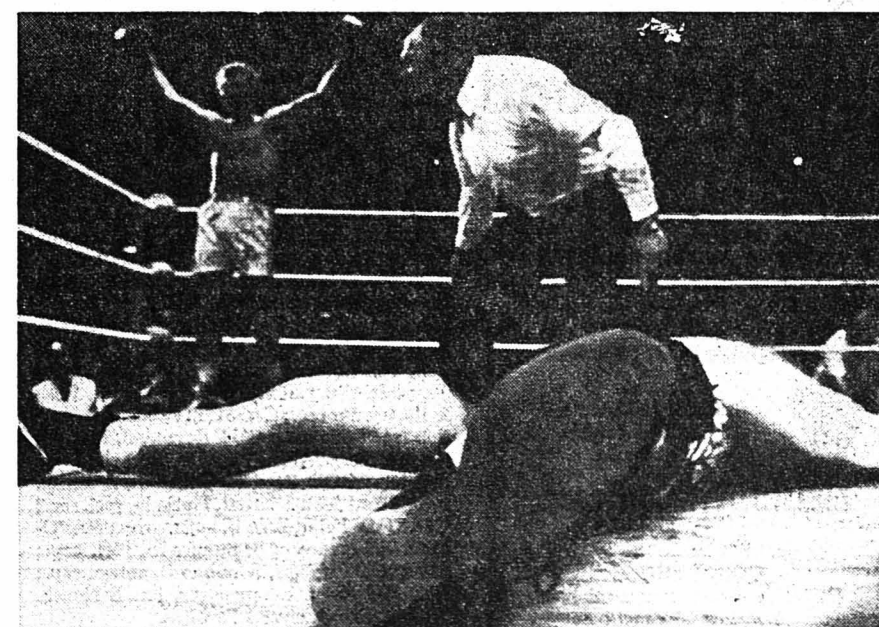

DOULOUREUSE VICTOIRE. — Le Britannique Joe Bugner lève les bras pour fêter son combat victorieux, titre européen des poids lourds en jeu, face à son compatriote Richard Dunn qu'il vient de mettre KO. La victoire de Bugner sera néanmoins douloureuse, puisqu'il s'est fracturé la main droite au cours de la rencontre. (Keystone)

Ligue B: deux rencontres au sommet

A peine le championnat de ligue B sur les rails, le voilà déjà perturbé par un premier renvoi: Viège et Genève Servette ont remis à une date ultérieure leur confrontation, le fœhn ayant rendu la piste valaisanne impraticable! Dès lors, à qui la faute? Au fœhn ou aux dirigeants helvétiques ceux-ci persistant dans leur absurdité de prévoir le début de championnat trop tôt dans la saison?

SURPRISE

Viège et Genève Servette ayant dû se contenter de suivre les péripéties de leurs adversaires, la deuxième ronde de cette phase initiale a été marquée par une surprise: à Belle Roche Fleurier a concédé un point à Sion. A priori, l'équipe de Pelletier paraissait en mesure d'empocher la totalité de l'enjeu. Or, ce point perdu étonne. Il engendre un léger doute quant aux possibilités des Fleurissans... à moins

qu'il s'agisse tout simplement d'un accident? En fait, le déplacement de samedi à Genève permettra d'évaluer les ressources réelles des Neuchâtelois.

Pour le reste, cette deuxième journée fut conforme aux prévisions. Encore que le résultat étriqué de Zurich à Lugano (1-0, but de Spinatsch à la 33^{me}) laisse songeur. A l'est toujours, Arosa n'a fait qu'une bouchée de Langenthal (10-0) tout comme Villars à l'ouest aux dépens de Rot Blau (9-1). Quant à Lausanne et Davos, ils ont assuré l'essentiel sans toutefois convaincre pleinement. Tous deux ont peiné l'espace de deux tiers-temps avant de s'imposer. Quant à Lucerne, le néo-promu du groupe est, il n'a pu réussir son premier examen à l'extérieur, Olten lui imposant sa loi dans la deuxième période (3-0). Dès lors mené 4-1, il ne put rétablir la situation, même si Schurch (44^{me}) réduisit quelque peu la marque. Large vainqueur d'Uzwil (9-3) le premier soir de championnat, l'équipe du Finlandais Rantasila doit encore faire ses preuves à l'extérieur.

SOMMETS

Samedi, le troisième tour est placé sous le signe de deux chocs au sommet: Zurich reçoit Davos et Villars - Lausanne.

Au Hallenstadion, les Grisons ont connu des fortunes diverses dans le passé. Or, cette année le «HC Zurich SA» se doit d'attirer la grande foule afin d'équilibrer son budget, le nouveau PDG Nægeli appliquant à ses hockeyeurs des principes identiques à ceux de ses footballeurs! Zurich doit gagner. A Davos, de contre-carrer ses plans. Il en a les possibilités. Les Durst et autres Flury, Pargaetzi possèdent suffisamment d'atouts pour contrer les Lindberg, Huck (l'entraîneur-joueur canadien), Rossetti, Spengler, les renforts du club zuricois.

A l'est toujours, Langenthal recevra Lugano, Lucerne affrontera Arosa alors qu'Olten recevra Uzwil. A priori, Arosa poursuivra sa moisson, les frères Lindenmann et Latinovich devant faire la différence. Plus serrées seront les deux autres rencontres. Mais attention à Lugano qui doit absolument s'imposer s'il désire atteindre son objectif, le tour de

promotion. Or, la formation de Mac Donald est toujours à la recherche de son premier succès, comme l'est Uzwil.

PASSIONNEL

A l'ouest, le match phare se jouera à Villars. La venue de Lausanne va amener la grande foule sur les Hauts d'Ollon. Tous deux favoris de leur groupe, ils vont permettre de lever un coin de voile sur leurs possibilités. Certes, l'important, dans un premier temps, est d'atteindre le tour de promotion. Mais la rivalité endémique va placer ce derby sur le plan passionnel.

Fleurier — comme déjà relevé — se rend à Genève dont le premier haut fut fait de tenir Villars en échec aux Vernets. Pour sa part, Sion affronte Forward sur les rives du Léman. Un match serré où tout est possible. Léger avantage toutefois aux Vaudois dont la maturité technique pourrait faire la différence. Enfin le néo-promu Rot Blau attend Viège à l'Allmend. La tâche des Hauts-Valaisans ne sera pas facile. Ils partent néanmoins avec un léger avantage en raison de leur légendaire volonté et de leur expérience. Mais très léger... P.-H. B.

athlétisme

Akii-Bua «pro» ?

L'Ougandais John Akii-Bua, «ex-recordman» du monde du 400 m. haies, envisage de passer professionnel. «Je pense courir en amateur pendant deux ans encore puis je passerai professionnel» a-t-il déclaré dans une interview accordée à Kampala au magazine ougandais «Sports Recorder».

Cela signifie que le champion olympique de Munich ne participera pas aux Jeux de Moscou en 1980. Il n'a pas l'intention non plus de participer aux prochains Jeux africains, ni ceux du Commonwealth.

Le champion ougandais, qui pense devenir entraîneur, entend monnayer sa reconversion au prix fort car, a-t-il conclu, «Je suis un des meilleurs du monde avec Edwin Moses, qui est le plus digne successeur que je puisse avoir».

Pas de sanction contre les responsables

Le cas africain est pratiquement réglé. Le CIO, par la bouche de son président Lord Killanin, se bornera à exprimer, dimanche, son profond regret aux pays qui ont boycotté les Jeux de Montréal et n'entend prendre aucune sanction qui, finalement, pénaliserait les athlètes sans toucher les véritables responsables. Les membres de la commission exécutive du CIO se sont en effet mis tacitement d'accord, à Barcelone, sur cette attitude à adopter avant même d'entendre le rapport des fédérations internationales, qui est prévu pour aujourd'hui.

«Le CIO n'a aucun moyen de pénaliser les véritables responsables du boycottage africain, qui sont les gouvernements et certains dirigeants du sport africain. Les athlètes seuls feraient les frais d'éventuelles sanctions, ce que nous ne voulons pas», a déclaré l'un des vice-présidents du CIO. La commission juridique du CIO va maintenant avoir pour tâche de modifier certains règlements de façon qu'un pays qui, à l'avenir, se retirerait d'une façon intempestive des Jeux olympiques, supporte toutes les conséquences financières de son geste.

Tout l'intérêt de la réunion de Barcelone se porte maintenant sur les rapports que vont présenter, demain, Moscou et Lake Placid sur la préparation des Jeux de 1980 et sur les tractations qui se déroulent dans les coulisses. Les contrats de télévision, qui ne sont pas encore signés, portent sur des sommes considérables. Moscou aurait ramené ses exigences auprès d'une seule chaîne américaine à 100.000 dollars. De son côté, M. Horst Dassler (Adidas) multiplie les contacts. Les accords passés avec les Soviétiques pour que sa firme obtienne l'exclusivité de certains équipements, portent sur 5 millions de dollars avec l'espoir, par la suite, de voir l'énorme marché soviétique s'ouvrir tout grand à ses produits.

Après le boycottage des Jeux de Montréal

Pas de sanction contre les responsables

La commission du programme du comité international olympique, sous la présidence du Hongrois Arpad Csanadi, a établi la liste des propositions qui seront soumises au 79^{me} congrès du CIO, en 1977 à Prague.

Elle demande, pour Moscou, une réduction du programme des Jeux olympiques. L'inclusion au programme de nouvelles épreuves comme le sambo, a été repoussée, comme la réintroduction du 50 km marche, du 200 m quatre nages dames et messieurs et du 4 fois 100 m libre messieurs. Elle n'a pas non plus accepté l'introduction du 3000 m parmi les épreuves féminines d'athlétisme.

Les prochains congrès du CIO auront lieu à Prague en 1977, à Athènes en 1978 et à Manille en 1979. En 1980, année olympique, deux congrès seront tenus, avant les Jeux d'hiver à Lake Placid et avant les Jeux d'été à Moscou.

tir

Beaucoup d'appelés mais peu d'élus

Une vingtaine de candidats à l'équipe nationale B au fusil ont pris part à l'épreuve à la carabine de petit calibre et une quinzaine au test à l'arme libre à 300 mètres. Il n'en restera finalement que six dans le cadre B de la prochaine saison et on peut dire que les places y seront chères.

Les résultats? De moyens à bons en règle générale, en faisant abstraction de certains totaux un peu faibles, mais à l'actif de jeunes tireurs ou de tireurs qui manquent encore d'expérience. Ils ont eu d'ailleurs amplement raison de prendre la température de leurs émules plus aguerris...

BONNES PRESTATIONS

Au départ, rien que des concurrents âgés de 27 ans au plus, à trois exceptions près. L'ainé n'était autre que le Soleurois Joseph Kissling, de Wolfwil, jadis sélectionné national qui tente de retrouver son ancien «grade» au seuil de la cinquantaine. Il l'aura l'année prochaine. Bien qu'il se trouve à cours d'entraînement, il n'en a pas moins réalisé de bonnes prestations: il

est 5^{me} en 120 balles au tir à 300 m avec des programmes de 1112 et 1115 points, 2^{me} au petit calibre avec 1135 et 1140 points, 2^{me} encore en match olympique avec 595 et 594 points.

C'est dans ce dernier domaine que le stand du «Guntelsey» s'est montré le plus accueillant ou, si l'on préfère, qu'il a permis les meilleures prestations. Car on doit dire sans plus tarder que les candidats à Suisse B n'ont pas réussi, dans l'ensemble, des résultats éblouissants dans les deux matches en 120 coups.

DUFAUX EN BONNE PLACE

Mis à part Joseph Kissling, on peut relever que cinq autres tireurs ont dominé cette confrontation hautement importante: l'Oberlandais Adrian Dubach, le Neuchâtelois Pierre-Alain Dufaux, le Schwytzolois Walter Inderbitzin, le jeune Hans Bräm, d'Oteltingen et le Fribourgeois Kuno Bertschy. Ce sont eux, si l'on faisait les additions, que l'on retrouverait en tête du classement des trois épreuves. Ce sont donc eux qui constitueront l'armature de Suisse B, même si l'on en

reste à attendre la décision de la commission technique de la Société suisse des Matcheurs et le verdict du comité.

DE L'ACROBATIE AU FUSIL

A 300 m, pour commencer, Dubach ne compte qu'un seul résultat de 1125 points qui lui assure la première place. Bräm, arrive sur ses talons avec 1114 et 1126 points, précédant Dufaux, passé de 1107 à 1130 points.

En match olympique, Roman Sigris, de Meggen, a pris la tête du lot grâce à deux tests de 598 et 592 points, avec Kissling, Dufaux et Dubach à sa suite.

En 120 balles, à 50 m, toujours, victoire de Dufaux en récompense de ses «cartons» de 1142 et 1139 points, une victoire à la barbe de Kissling d'ailleurs! Immédiatement derrière, le trio Dubach-Inderbitzin-Bertschy, à la moyenne supérieure encore aux 1130 points. Le sixième? Le champion à l'arbalète Daniel Nipkow, qui ne craint pas le tir à balles. Il n'a, précisions-le, que 22 ans... Les portes de l'équipe B lui sont ouvertes, bien sûr, mais à la condition qu'il s'essaie au tir à 300 mètres! L. N.

à Neuchâtel

SUPER-EXPO EUROPE-MEUBLES



ouvert

de 8 h à 12 h et de 13 h 30 à 18 h 30
samedi sans interruption de 8 h à 17 h
Lundi matin fermé

- **Un choix unique sur 6 étages**
- **Des centaines de meubles de Suisse et de toute l'Europe**
- **Prix chocs grâce à nos achats massifs**
- **Larges facilités de paiement**
- **Livraisons gratuites dans toute la Suisse**

meubles MEYER neuchâtel

fbg de l'hôpital
tél. 038/25 75 05

Il y a langues et langues...
Les bonnes petites langues et les
POULETS FINBEC
pour les fines bouches s'achètent chez
max Hofmann
2.251050 BOUCHERIE-CHARCUTERIE
Rue Fleury 20 - NEUCHÂTEL

DEMANDES D'EMPLOIS
Secrétaire
40 ans, bonne connaissance de la langue française écrite et parlée, connaissance de la langue allemande, notions d'anglais, sachant dactylographier, cherche place stable, à plein ou à mi-temps chez médecin, avocat, ou autre emploi de préférence à caractère social.
Adresser offres écrites à GK 2281 au bureau du journal.

APPRENTISSAGES
Jeune fille
en possession d'un diplôme de commerce (école privée) cherche place d'apprentissage dans les domaines suivants:
Décoration. — Graphisme. — Puériculture.
Adresser offres écrites à FJ 2280 au bureau du journal.

DEMANDES À ACHETER
Nous achetons et payons comptant
VIEIL OR
Bijoux de tout genre, couronnes dentaires en or, argent et objets en argent, bagues (et brillants) ainsi que montres (même abîmées) avec boîtier or, vieilles montres de poche argent ou or et tous déchets industriels de métaux précieux.
Dès réception de votre envoi, nous vous faisons une offre par écrit ou par téléphone. En cas de non accord, objets renvoyés immédiatement.
Gloor-Zwingli, horlogerie-bijouterie
Zöpflli N° 15, 6004 Lucerne.

SKIEURS!

SOYEZ TRÈS EXIGEANTS POUR L'ACHAT DE VOS SKIS

muller sports VOUS OFFRE:

- LE CHOIX DU SPÉCIALISTE
- LES CONSEILS PERSONNALISÉS DU CONNAISSEUR
- UN SERVICE CONSCIENCIEUX ET RAPIDE SOIT: MONTAGE ET RÉGLAGE DE VOS FIXATIONS. FARTAGE À CHAUD DE VOTRE PAIRE DE SKIS. AIGUISAGE DE VOS CARRES.

... ENCORE UNE PRESTATION DE
muller sports:
SHIS Authier
AVEC FIXATIONS DE SÉCURITÉ FR. 298.—

CHOIX - CONSEILS - SERVICE C'EST:
muller sports pensez-y...

PERUHAG
brevets d'invention
Agence à Neuchâtel
24, rue du Coq-d'Inde
tél. 038/25 12 18

A vendre
breaks et tilburys
Tél. (024) 33 15 71.

A vendre
chiots setter irlandais
avec pedigree.
Tél. (039) 31 52 63.

A vendre
1 lot de portes vitrées et non vitrées à enlever.
En bloc: 150 fr.
Tél. 25 79 14.

Nouveaux
pianos à queue
scolaires et populaires
dès Fr. 3580.—
Location Fr. 65.— mensuels
Pianos à queue et orgues avantageux.
(plus de 150 instruments exposés)
G. HEUTSCH, (031) 44 10 82
Joué vendredi soir places de parc réservées.

Déménagements
Transports
ANKER
100 fr. la demi-journée.
Tél. 53 26 76.
Nous réparons chaque machine à laver, travail rapide
Bruno Benninger
Schlattweg 26
2572 Sutz.
Tél. (032) 67 16 07.

MACULATURE BLANCHE

au bureau du journal, rue Saint-Maurice 4

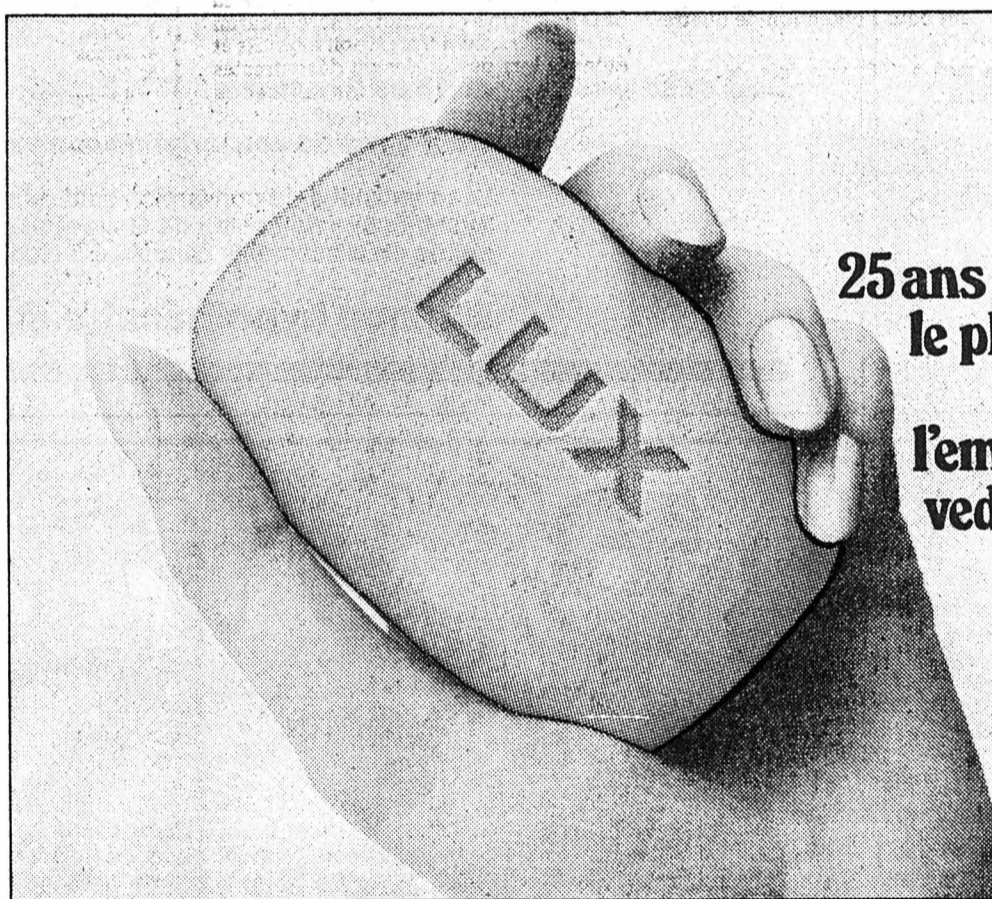

25 ans déjà que ce savon est le plus apprécié de tous.
25 ans déjà que l'emploient les grandes vedettes du cinéma.

A l'occasion de cet anniversaire:
5'000 savons de bain Lux gratuits
et 25 fois le gros lot*

* 25 exemplaires de cette élégante montre-bracelet en argent massif sont le cadeau que Lux vous offre pour son anniversaire.

5000 fois offert, le nouveau Lux est plus riche encore en crème hydratante et sa mousse est plus douce, plus onctueuse que jamais.

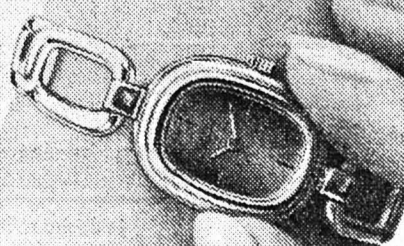

Cette annonce ne paraît qu'une fois!
Les expéditeurs des 5000 premiers coupons qui nous parviendront recevront un savon de bain Lux gratuit. De plus tous les expéditeurs de ce coupon prendront part au tirage et 25 montres-bracelets offertes par Lux pour son anniversaire. Si vous tenez à être de ce nombre, il n'y a qu'une chose à faire: remplir ceci lisiblement.

Prénom et nom _____
Adresse _____
N° localité _____
...puis l'envoyer sans tarder, sous enveloppe affranchie à:
LUX anniversaire,
SUNLIGHT A.G.,
Case postale,
4600 Olten 1.

LTS 1/76f

Golf. Chérie du public.

La plupart des automobilistes préfèrent une voiture avec une technique moderne orientée vers l'avenir. Avec un styling fonctionnel. Avec un grand hayon. Avec beaucoup de place à l'intérieur. Avec un équipement complet. Et, bien entendu, une voiture économique et sûre. Un essai de la Golf vous tente? Alors faites-le tout de suite.

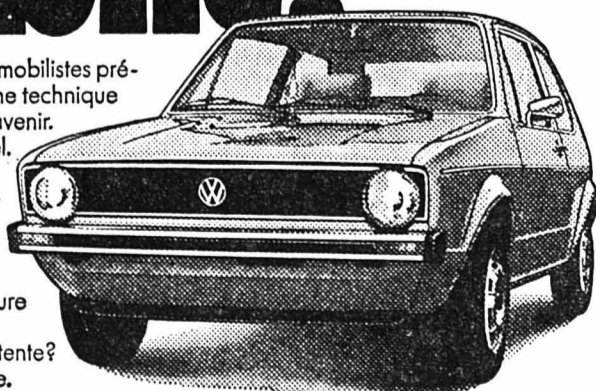

Coupon-Information. 30

Veuillez m'envoyer le prospectus Golf.

Nom: _____
Adresse: _____
NPA/Localité: _____
AMAG, agence générale, 5116 Schinznach-Bad.

Leasing pour entreprises et commerces.
Renseignements: tél. 056/43 01 01. DDB 76.8.5.f



Solis

Coussins chauffants - Sèche-cheveux - Machines à café - Chauffe-lit - Lampe de quartz

Solis

FESTIVAL DES APPAREILS

Solis

Rabais de 15 à 20% sur les prix de catalogue

Chez les
spécialistes
de la villeelexa
Seyon 10 - Tél. 254521GROUX
ÉLECTRICITE SA
Seyon-Moulins 4 - Tél. 242100

Place d'Armes 3-Tél. 25 1836



Grand-Rue 4 - Tél. 25 17 12



3

EXCELLENTE
SPÉCIALITÉ
DE SAISONCIVETS DE LIÈVRE
CANETONS FARCIS
SELLES DE CHEVREUILLa viande d'autruche
pour la fondue bourguignonne
et chinoise c'est:SENSATIONNEL - TENDRE
ET D'UN
PRIX TRÈS AVANTAGEUX

Toute la chasse:

CIVETS (préparation maison)
FAISANS - PERDREAUX
CANARDS SAUVAGESGrand choix
de cheminées

de salon et d'extérieur

à partir de Fr. 600.—

Garden Forest S. à z. l.

NEUCHÂTEL
Dépôt: 2076 Gals. Tél. (032) 83 29 81

BCC

BANQUE HYPOTHECAIRE DU CANTON DE GENEVE

Banque hypothécaire du
canton de GenèveEtablissement de droit public institué par la Constitution genevoise
de 1847. Membre de l'Union des Banques Cantoniales Suisses5% Emprunt série 32
1976-91
de Fr. 16000000destiné à la conversion ou au remboursement de l'emprunt
4% série 13, 1964-76 de Fr. 16 000 000, contracté sous
l'ancienne appellation de Caisse hypothécaire du canton de Genève
et arrivant à échéance le 15 novembre 1976. L'emprunt 3% série 5,
1960-76 de Fr. 12 000 000 du même Etablissement, arrivant également
à terme le 15 novembre 1976, sera remboursé au pair à l'échéanceModalités du nouvel
empruntDurée 15 ans au maximum
Obligations au porteur de Fr. 1000 et Fr. 5000
Jouissance 15 novembre 1976
Cotation aux bourses suisses

Prix de conversion

101%

Soulte de conversion

fr. 10.- par fr. 1000.- de capital converti
à la charge du déposant

Délai de conversion

du 15 au 21 octobre 1976, à midi

Il n'y a pas de souscription contre espèces

Les demandes de conversion sont reçues sans frais par la Banque
hypothécaire du canton de Genève et ses agences ainsi que par les
autres établissements bancaires à Genève et en Suisse

Banque hypothécaire du canton de Genève

PRIX CHOC

loden 150 cm de large	22.—
velours côtelé 150 cm	18.—
jersey angora 140 cm	14.—
tweed 140 cm, dès	14.—
flanelle 150 cm	12.—

Grand choix de rideaux.
Nous nous efforçons constamment de vous
offrir les meilleures qualités aux prix les plus
avantageux.

modesa

tissus et rideaux SA, Bienne
3, rue du Canald'autres magasins à Berne,
Bâle, Lausanne, Thoune,
La Chaux-de-Fonds et FribourgFrais de chauffage trop
élevés et mal répartis?

Solution:

les compteurs de chaleur ATA!

Les compteurs de chaleur ATA mesurent avec préci-
sion la consommation individuelle. Chacun paie donc
exactement sa part. Ni plus ni moins. Les compteurs
de chaleur ATA empêchent tout gaspillage thermique
et font économiser de l'énergie jusqu'à 35%! Vous
ménagez ainsi l'environnement au maximum, et nous
nous chargeons du décompte équitable des frais.
Demandez notre dépliant avec tous les renseigne-
ments détaillés sur les compteurs de chaleur ATA
qui ont fait leurs preuves en Suisse et à l'étranger.

Wärmezähler AG

3960 Sierre, case postale 332, tél. 027 55 43 12
Succursales à Zurich, Bâle et Wil SGGODET
VINS
Auvernier

Laiterie-Alimentation

J. Clerc, Cassardes 34,

samedi,
fermeture 16 heures.

SAMEDI 16 OCTOBRE 1976

au Temple du bas,
Neuchâtel,
à 16 h 30Concert
de la Musique militaire
de NeuchâtelCollecte en faveur de la Fondation
pour la vieillesse - Pro Senectute.Danse
au buffet de la Gare
Les Hauts-GeneveysTous les vendredis et samedis
restauration et fermeture tardive
avecLulu
et son accordéon
électronique

Soupe à l'oignon dès 24 heures.

Temple
de Corcelles-CormondrècheDimanche 17 octobre 1976,
à 17 heures

récital d'orgue

donné par Suzanne Robert.

Au programme: Œuvres de
J.-S. Bach, W.-F. Bach, C.Ph.E. Bach,
B. Reichel, Henri Gagnebin et César
Franck.
Collecte en faveur du Fonds des
orgues.

CAPITAUX

de Fr. 300 à 500.000.— sont recherchés
par entreprise vaudoise, sérieuse.
Intérêts élevés.Faire offres sous chiffres PU 902413
à Publicitas, 1002 LAUSANNE.

PARADE DES VEDETTES

Chaque modèle
de la gamme Peugeot vous
apporte l'équilibre parfait
d'une conception globale
moderne, où confort,
sécurité, robustesse et
performances forment
un tout parfaitement
harmonisé.

A partir de Fr. 9950.—

A partir de Fr. 12 650.—

A partir de Fr. 15 450.—

A partir de Fr. 26 300.—

104: Trois nouvelles 104 avec 4 portes et
grand hayon!
Berlines GL avec 954 cm³, GL 6 et SL avec
1124 cm³, 5 places, traction avant, suspension à
quatre roues indépendantes. — En plus le coupé
attrayant et sportif 104 ZS.304: Les 1300 économiques et confortables.
Avec 1300 cm³: Berlines GL et SLS. Break SL,
jusqu'à 1500 l de volume utile. Traction avant.
Haute puissance et sécurité. En plus le nouveau
Break GL avec 1100 cm³.

Je désire recevoir une documentation sur

 104 Berlines 304 Berlines 504 Berlines 504 Coupé+Cab.
 104 Coupé ZS 304 Breaks 504 Breaks 604 SL V6

FAN 1

Nom: _____

Adresse: _____

NP/Lieu: _____

Découpez et envoyez à Peugeot-Suisse S.A., 3000 Berne 31.

PEUGEOT

La prestigieuse
gamme des modèles
Peugeot vous offre un choix
unique: berlines, coupés et
breaks - 1 à 2,7 litres de cylindrée,
de 45 à 136 CV DIN.
Certaines versions avec boîte
automatique.

Faites un essai!

504: La 2-litres la plus vendue d'Europe!

3 berlines avec boîte automatique en option:
504 GL et TI 2-litres (nouvelle TI: direction
assistée). 504 L 1,8-litre, essence normale.
504 V6: Coupé et Cabriolet. — 3 breaks: 5 portes,
5 à 7 places, 1,8 ou 2 litres, jusqu'à 1900 l de volume
utile. Boîte automatique sur break GL et Familiale.

Peugeot 604 SL V6.

Une alternative séduisante dans la classe des
6-cylindres. Confort supérieur et grande sécurité
dans la plus belle forme. Boîte automat. en option.



EUROCASION
GARANTIE NATIONALE TOTALE

GRATUIT
1 VOITURE FR. 10.000.- TIRAGE FIN 1976

Venez, chacun participe

Garages Henri Favre SA
Neuchâtel / tél. 241212

Garages Henri Favre SA
Neuchâtel / tél. 241212

Pour participer
Rendez-nous
visite

TV COULEUR
Gratuitement 5 jours à l'essai

dès Fr. **990.-**

Location dès Fr. **49.-** par mois

Le plus grand choix à des prix sans commentaires
Chez les spécialistes

Jeanneret & C^{ie} SA
Seyon 26-28-30 Au Confort Ménagère Téléphone 24 51 17
Neuchâtel

Entreprise de nettoyages
Mollet - E. Matile
Tél. 46 15 80

Nettoyage d'appartements, villas, bâtiments neufs, bureaux, magasins, vitrines.

Pour votre appareil ménager, adressez-vous au spécialiste

MEILLARD & GLAUS
électricité.

Cortaillod - Tél. (038) 42 11 52

Bière Muller

publicité?

Si vous oubliez de faire de la publicité vos clients vous oublieront

AUSTIN PRINCESS 1800 2200
LA NOUVELLE MANIERE DE FAIRE SON CHEMIN

3^{ème} ANNEE GARANTIE

Austin Princess 2200 HLS, fr. 17.700.-, automatique fr. 18.950.-
Austin Princess 1800 HL, fr. 15.700.-, automatique fr. 16.950.-
Nous vous invitons à une course d'essai de première classe.

R. WASER - Garage de la Côte - Pesoux. Tél. 317573

Votre électricien

Williomenet & C^{ie} SA
ELECTRICITE NEUCHÂTEL
Grand-Rue 4 - Tél. 25 17 12

POUR MONSIEUR

Le beau vêtement de peau

s'achète chez le spécialiste

JUTZELER
Hôpital 3 NEUCHÂTEL

MATCHES DES 16 ET 17 OCTOBRE

Ligue nationale A		
NE Xamax - Bâle	18 h	Sam. 16
Ligue nationale C		
NE Xamax - Lausanne	16 h	Sam. 16
Ire ligue		
Audax - Derendingen	10 h 15	Dim. 17
Superga - Kôniz	15 h	Dim. 17
Renens I - Boudry I	14 h 30	Dim. 17
Interrégionaux A 1 (2 x 45 min)		
Neuch. Xamax - Chênois	16 h	Sam. 16
Interrégionaux A 2 (2 x 45 min)		
Hauterive - Sparta Berne	13 h 30	Dim. 17
Chaux-de-Fonds - Bienne	14 h 30	Dim. 17
Interrégionaux B 1 (2 x 40 min)		
Hauterive - Chaux-de-Fonds	15 h 30	Sam. 16
Interrégionaux C 1 (2 x 35 min)		
Neuch. Xamax - Fribourg	15 h 30	Dim. 17
Interrégionaux B 2 (2 x 40 min)		
1. Neuch. Xamax - Bienne	13 h 45	Dim. 17
Interrégionaux C 2 (2 x 35 min)		
7. Neuch. Xamax - Aurore Bienne	15 h 30	Sam. 16
8. Fontainemelon - Moutier	16 h	Sam. 16
Ile ligue		
13. Couvet I - Fontainemelon I	15 h 30	Dim. 17
14. Gen.-s-Cof. I - Deportivo I	14 h 30	Dim. 17
15. Le Locle II - Bôle I	10 h	Dim. 17
16. Hauterive I - Corcelles I	15 h 30	Dim. 17
17. St-Imier I - Marin I	15 h	Dim. 17
18. St-Blaise I - Serrières I	9 h 45	Dim. 17
IIle ligue		
19. Châtelard I - Dombresson I	14 h 30	Dim. 17
20. Le Landeron I - Chx-de-Fonds II	15 h 30	Dim. 17
21. Fleurier Ia - Le Parc Ib	16 h 15	Sam. 16
22. Floria Ib - Cortaillod I	15 h 15	Sam. 16
23. Superga II - Neuch. Xamax Ila	15 h 30	Sam. 16
24. Colombier I - Béroche I	14 h 30	Dim. 17
25. Neuch. Xamax Iib - Fleurier Ib	9 h 15	Dim. 17
26. Auvernier I - Le Parc Ia	15 h 15	Dim. 17
27. Lignières I - Floria Ia	15 h 30	Dim. 17
28. Sonvilier I - Etoile I	14 h 30	Dim. 17
29. La Sagne I - Comète I	14 h 30	Dim. 17
30. Travers I - Pal-Friul I	9 h 30	Dim. 17
IVe ligue		
31. Bôle II - Espagnol Ia	15 h 15	Dim. 17
32. St-Blaise Ila - Gorgier Ib	14 h 30	Dim. 17
33. Béroche II - Châtelard II	15 h 15	Dim. 17
34. Helvétia Ib - Cressier Ia	8 h	Dim. 17
35. Colombier II - Centre Portugais I	9 h 30	Dim. 17
36. Le Landeron II - Salento I	13 h 30	Dim. 17
37. Gorgier Ia - Boudry II	14 h 30	Dim. 17
38. Cortaillod II - Lignières II	9 h 45	Dim. 17
39. Cornaux I - Corcelles II	14 h 45	Dim. 17
40. Coffrane I - Serrières II	9 h 45	Dim. 17
41. Hauterive II - Marin II	10 h	Dim. 17
42. Helvétia Ia - Auvernier II	10 h	Dim. 17
43. Espagnol Ib - Comète II	15 h	Dim. 17
44. St-Sulpice Ib - Travers II	9 h 45	Dim. 17
45. Couvet II - Buttes I	13 h 30	Dim. 17
46. Môtiers I - Noiraigue I	14 h 30	Dim. 17
47. St-Sulpice Ia - Blue-Stars Ib	14 h 30	Dim. 17
48. Blue-Stars Ia - L'Areuse I	9 h 45	Dim. 17
49. Ticino Ib - Les Ponts Ia	14 h 30	Dim. 17
50. Les Bois Ia - Les Brenets Ib	15 h 30	Dim. 17
51. La Sagne Iib - Sonvilier II	15 h	Sam. 16
52. Le Locle IIIb - Fontainemelon II	14 h 30	Sam. 16
53. Etoile Ila - St-Imier II	8 h 30	Dim. 17
54. Ticino Ia - La Sagne Ila	9 h 45	Dim. 17
55. Les Bois Ib - Les Brenets Ia	13 h 45	Dim. 17
56. Le Locle IIIa - Centre Espagnol I	8 h	Dim. 17
57. Les Ponts Ib - Dombresson II	15 h	Dim. 17
Juniors A (2 x 45 min)		
58. Boudry - Colombier	14 h 30	Sam. 16
59. L'Areuse - Corcelles	16 h	Sam. 16
60. Audax - Cornaux	15 h 45	Sam. 16
61. Marin - Le Landeron	16 h 30	Sam. 16
62. Etoile - Les Bois	14 h	Dim. 17
63. Le Parc - Les Brenets	14 h	Sam. 16
64. Les Ponts - Le Locle	15 h 15	Sam. 16
65. La Sagne - Superga	13 h 15	Sam. 16
Juniors B (2 x 40 min)		
66. Bôle - Comète	13 h 30	Dim. 17
67. Cortaillod - Gorgier	14 h 30	Sam. 16
68. Béroche - Châtelard	13 h 30	Dim. 17
69. Audax - Serrières	14 h	Sam. 16
70. Fleurier - St-Sulpice	13 h	Sam. 16
71. Le Landeron - Auvernier	15 h 15	Sam. 16
72. St-Blaise - Marin	15 h 30	Sam. 16
73. Chaux-de-Fonds - Floria	15 h 45	Sam. 16
74. Le Locle - Ticino	13 h	Sam. 16
75. Dombresson - St-Imier	14 h 30	Sam. 16
76. Sonvilier-Corcelles	13 h 30	Dim. 17

Juniors C (2 x 35 min)		
77. Les Bois - St-Imier	15 h	Sam. 16
78. Les Brenets - Etoile	14 h 30	Sam. 16
79. Ticino - Le Locle	14 h	Sam. 16
80. Chx-de-Fonds - Corcelles	14 h 15	Sam. 16
81. Colombier - La Sagne	15 h 30	Sam. 16
82. Hauterive I - Dombresson	14 h	Sam. 16
83. Lignières - Hauterive II	13 h 45	Dim. 17
84. St-Blaise - Le Landeron	13 h 45	Sam. 16
85. Buttes - Couvet	13 h 45	Sam. 16
86. Fleurier - Audax	14 h 45	Sam. 16
87. Béroche - Auvernier	14 h 45	Sam. 16
88. Comète - Cortaillod	15 h 30	Sam. 16
89. Marin - Serrières	15 h	Sam. 16
Juniors D (2 x 30 min)		
90. Béroche - Neuch. Xamax I	13 h 30	Sam. 16
91. Comète 2 - Corcelles	14 h	Sam. 16
92. Châtelard - Cortaillod	13 h 30	Sam. 16
93. Boudry 2 - Geneveys s/Cof.	10 h	Sam. 16
94. Fontainemelon I - Audax	14 h 30	Sam. 16
95. annulé		
96. Marin - St-Blaise	13 h 30	Sam. 16
97. Le Landeron - Cressier	14 h	Sam. 16
98. Boudry I - Hauterive	13 h 15	Sam. 16
99. Les Ponts - Bôle	14 h	Sam. 16
100. Neuch. Xamax 2 - Fleurier	14 h	Sam. 16
101. Colombier - Couvet	14 h	Sam. 16
102. St-Imier I - Ticino	15 h	Sam. 16
103. Sonvilier - Les Bois	14 h 30	Sam. 16
104. Floria - Deportivo	12 h 30	Sam. 16
105. St-Imier 2 - Le Parc	13 h 30	Sam. 16
106. Chaux-de-Fonds - Le Locle	13 h	Sam. 16
107. Fontainemelon 2 - Etoile	13 h 15	Sam. 16
Juniors E (2 x 25 min)		
108. Le Parc 2 - Chx-de-Fonds		
109. Le Locle I - Etoile	10 h 30	Sam. 16
110. Geneveys s/Coffrane - Ticino 2		
111. Le Parc I - Dombresson		
112. Sonvilier - Ticino I	10 h	Sam. 16
113. Châtelard - Boudry 2		
114. Bôle - Comète 2		
115. Béroche - Fleurier	9 h 30	Sam. 16
116. Le Landeron 2 - Boudry I	9 h 30	Sam. 16
117. Cortaillod - Auvernier	10 h 30	Sam. 16
118. Colombier - Marin 2	9 h 30	Sam. 16
119. Le Landeron I - Cressier	annulé	
120. Neuch. Xamax - Comète I	9 h 30	Sam. 16
121. Hauterive - Marin I		
Vétérans (2 x 35 min)		
122. Le Locle - Fleurier	16 h 15	Sam. 16
123. Ticino - Superga	15 h 30	Sam. 16
124. Floria - Fontainemelon	13 h 40	Sam. 16
125. Boudry - Chaux-de-Fonds	16 h 15	Sam. 16
126. Le Parc - Etoile	15 h 45	Sam. 16

Vient d'arriver:

la Collection Raichle 76/77

Des chaussures de ski à coquille ultra-modernes pour tout skieur, pour toute exigence et pour tout budget. Avec bien plus de technique fonctionnelle, bien plus de perfection, bien plus de confort, bien plus de contre-valeur - franc pour franc. Et bien entendu, avec la garantie et le service du fabricant suisse de confiance. - Modèles pour dames et messieurs dès Fr. 110.- déjà, pour enfants dès Fr. 80.-

Freestyle de Raichle dames/messieurs Fr. 290.-

Raichle offre bien plus!

Dés maintenant, toute la Collection Raichle dans notre étalage! Essai sans engagement de tous les modèles. Des collaborateurs formés par Raichle vous conseilleront.

Gosalli Sports
à Colombier. Tél. 41 23 12

DELLEY SPORT - NEUCHÂTEL
Equipement complet de ski de fond

Promenade-Noire 10 - Tél. **245787**

Juniors dès **129.-** Seniors dès **159.-**

armourins

Derniers 'hit' sur les neiges!

Ensemble de ski dames, capuchon boutonné, grosse fermeture éclair aux poches et aux manches. Pantalon-salopette muni de coupevent. Bretelles réglables. En noir/blanc ou marine/bleu. T. 36-44: 259.-

Pour hommes, la dernière création de Lahco: une veste en laine/helanca stretch, offrant une entière liberté de mouvement. Deux poches à fermeture éclair. Marine/bleu, gitan/marine, noir/gris, du 44 au 54: 198.-

Le pantalon de course Lahco, ceinture haute à 3 crochets, bretelles réglables. Rayures compétition en stretch. Une poche derrière. Tissu laine, polyamide et helanca. Gitan/navy, marine/bleu, marine uni ou noir uni, du 36 au 44: 159.-



LAHCO
OF SWITZERLAND

Le grand magasin qui fait plus pour ses clients Tél. 256464

A vendre
bas prix
points Silva
Mondo - Avanti.
Ecrire à
case postale 433
1401 Yverdon.

Occasion à saisir!
**portes
basculantes**

225 x 190 cm Fr. 300.-
240 x 195 cm Fr. 350.-
240 x 200 cm Fr. 350.-
240 x 240 cm Fr. 300.-
250 x 225 cm Fr. 300.-
250 x 240 cm Fr. 350.-

Tél. (021) 37 37 12.

Mesdames, profitez!

GROSSE LAINE

Coloris écri. Prix exceptionnel
Fr. 29.- le kg, Fr. 3.20 la pelote de 100 g
100% pure laine, facile à laver même dans la machine.
N'hésitez pas!

GRANDE PLACE DE PARC

textiles ambiance sa
Rue des Chansons 37 2034 Peseux Tél. 038 31 34 30

Entreprise générale d'électricité
Téléphone concession A et B
Appareils ménagers

andré cressier

Sablons 53
Neuchâtel
Tél. 038 / 25 71 35

Rue de Corcelles 4 c
Peseux
Tél. 038 / 31 12 17

OFFRES D'EMPLOIS

Hôtel du Dauphin, Bar-Dancing
Serières cherche
sommelière
pour le restaurant. Date d'entrée
immédiate ou à convenir.

Ça c'est une offre **AF**
FRIGIDAIRE

MARK OF EXCELLENCE

Machine à laver WD5 avec séchoir.
Prix 2380.-
reprise jusqu'à 500.-

LAVE-VAISSELLE DW 124
12 couverts, adoucisseur, à 1750.-
notre prix net 1398.-

Pas d'acompte à la livraison.
Grandes facilités de paiement.
GM une grande marque

DISCOUNT DU VIGNOBLE
Fornachon & Cie
Tél. (038) 46 18 77, 2022 Bevaix.

Entreprise spécialisée dans la montre électronique à affichage digital (L.E.D.), rattachée à un important groupe horloger, cherche à engager

ingénieur - technicien E.T.S

(spécialiste en électronique -
micromécanique ou électricité)

au bénéfice d'une expérience professionnelle de trois
années minimum dans la production industrielle.

Le candidat devra être dynamique, d'esprit ouvert et
manifeste de l'intérêt pour les trois domaines spécifiés
ci-dessus.
Il s'occupera en particulier de

- la mise en fabrication de nouveaux projets
- la coordination des moyens de production
- la gestion de la production, des coûts, des stocks et du
personnel
- le choix et l'optimisation des moyens de production
- la sous-traitance.

Langue maternelle française avec connaissances
d'anglais.

Faire offres avec curriculum vitae et documents usuels
en mentionnant les prétentions de salaire, ainsi que la
date du début possible,
sous chiffres 80-251635 aux Annonces Suisses SA, 2501
Bienne.

ERNTE DANKFEST

Sonntag, den 17. Okt. 76
9.15 Uhr: Dankgottesdienst
Predigt von H. Steffen, Pfr.
15 Uhr: Dank- und Fürbittegottes-
dienst
in Wort, Lied und Musik
mit der ganzen Gemeinde

Montag, den 18. Okt. 76
Missionsbazar
ab 14 Uhr Missionsverkauf
(Handarbeiten,
Bücher, Kalender,
Tee und Gebäck)

ab 18 Uhr Abendessen
Herzlich lädt ein:
Evangelisch method. Kirche
Beaux-Arts 11, Neuchâtel

Eglise évangélique méthodiste
Beaux-Arts 11

VENTE

en faveur de la mission
lundi, 18 octobre 1976,
dès 14 heures.
En vente: articles pour cadeaux,
objets faits main, livres, thé et pâtis-
series.
Dès 18 h: Dîner.
Vous êtes cordialement invités.

Nous sommes une entreprise
dynamique, affiliée au groupe
MIKRON, qui est synonyme de
haute précision et de technique
avancée, et cherchons

CONSTRUCTEUR et DESSINATEUR

Construction et dessins pour
machines-transferts.
Constructeur: anglais souhaité.

Veillez téléphoner à notre chef du
personnel M. J. Chenux, pour
obtenir un rendez-vous.

MIKRON HAESLER S.A.

Fabrique de machines-transferts
rte du Vignoble 17, 2017 Boudry.
Tél. (038) 42 16 52.

La Chorale l'Echo du Sapin
désireuse de renforcer ses rangs chanteurs.
Pour tous renseignements, téléphoner au 33 56 81
ou 25 85 61, dès 18 h 30.

Beau choix
de cartes
de visite
à l'imprimerie
de ce journal

**Loterie
de la Fête des vendanges 1976**

Le tirage final a eu lieu le 12 octobre 1976, à 10 heures, au secrétariat général
de la Fête des Vendanges.
Les numéros 06638 - 47538 - 59938
gagnent une voiture Citroën 2 CV.
Les billets gagnants doivent être présentés au secrétariat général de la Fête
des vendanges, ADEN, place Numa-Droz 1, Neuchâtel. Tél. (038) 25 42 42.

Nous rappelons que les numéros se terminant par:
58 - 68 - 78 - 88 - 98 - 08
gagnent 1 plaquette du cinquantenaire;
les numéros se terminant par:
0628 - 0658 - 2208 - 4188 - 6608 - 6628 - 7258 - 7848
gagnent 1 radio;
les numéros: 05168 - 35168 - 68748
gagnent 1 pendule neuchâteloise.
Ces lots peuvent encore être retirés au bureau de la S.A. d'assurances
ALTSTADT, faubourg du Lac 31, Neuchâtel.

Salles de spectacles Couvet
Samedi 16 octobre dès 20 heures,

GRAND MATCH AU LOTO
organisé par la Société de tir de campagne

Superbes quines:
2 pendules neuchâteloises, 12 jambons, corbeilles gar-
nies, sacs de sucre de 50 kg.

22 tours à 3 x 3 quines. Abonnements à 20 fr., 3 pour 2.

CHEZ JOSEPH
Cercle National - Neuchâtel
Ce soir et samedi soir

SOUPER TRIPES

Tous les soirs, de 23 h 30 à 2 h du matin

SOUPE A L'OIGNON GRATUITE

Tous les jours nos véritables
SPÉCIALITÉS ITALIENNES

ECONOMISEZ de l'argent grâce à nos abonnements aux
multiples avantages.
Favorisez la maison qui vous aide à épargner
Consultez-nous: tél. (038) 24 08 22
Fermé le dimanche Se recommande: fam. Z. Joseph

Bar à café discothèque
Denis Progin

jazzland

(Anciennement Spot et Milord)
Neuchâtel, rue de DuPuyrou 3
Tél. 038 25 60 98

Ouvert tous les jours de 7 h à 24 h.
Fermeture hebdomadaire le dimanche.
Vendredi et samedi, soirs de concert,
ouvert jusqu'à 2 h.

Ce soir vendredi 15 octobre
et samedi 16 octobre,
dès 21 heures,

L.B.G. QUINTET

avec R. Court, tp.; J. Chatelan, ts;
B. Fedi, b.; J. Golay, pno;
D. Progin, dms.

DU SWING À GOGO!

Entrée: Fr. 6.-
Sans majoration
sur les boissons.

La boîte à disques
de Neuchâtel
Victor De Bros
au Jazzland

Nouveau:
SIMCA 1100 GLX
elle ménage
votre porte-monnaie.

Bien que son prix soit
très avantageux, la Simca
1100 GLX est très diffé-
rente d'une voiture bon
marché. Voyez plutôt:
moteur de 1118 cm³ qui
développe 58 ch. 5 portes.
Suspension indépendante,
double circuit de freinage,
lunette arrière dégivrante,
sièges couchette, appui-
tête, moquette, banquette
arrière rabattable, et beau-
coup de place pour les
passagers mais aussi pour
leurs bagages. Et une
robustesse universellement
reconnue. Simca 1100 GLX
Fr. 11 615.- + Fr. 65.- frais
de transport.
De loin le meilleur achat
que vous puissiez faire.

Votre conces-
sionnaire
CHRYSLER
SIMCA
SUNBEAM
MATRA

Parcs 147,
2000 Neuchâtel

**FAUT POUVOIR
ROULER SANS
S'RUINER.**

Nous engageons
1 appareilleur expérimenté
pour notre service d'entretien et de
réparations.
Faire offres à

hildenbrand

installations sanitaires, ferblanterie,
agencements de cuisines.
Saint-Nicolas 10
2006 Neuchâtel, tél. 25 66 86-87.

Véhicules à moteur

SIMCA 1000
année 1971, moteur
1975; refaite à neuf,
30.000 km. Fr. 3500,
expertisée; plaques
et assurances payées
jusqu'à la fin de
l'année.
Tél. 24 62 77.

OFFRES COMMERCES DEMANDES

A remettre
CAFÉ-BAR
à Neuchâtel.

Adresser offres
écrites à DH 2278
au bureau du journal.

Garagiste
cherche à reprendre garage ou place
de parc pour commerce d'occasions,
minimum 30 places.

Adresser offres écrites à GF 2234 au
bureau du journal.

Société de services cherche à reprendre une

FIDUCIAIRE

Participation ou autre forme de collaboration possible.

Faire offres sous chiffres 80-387
aux Annonces Suisses SA, 2501 Bienne.

L'ARGENTINE cache un monde étrange et méconnu



Buenos-Aires, gigantesque cité industrielle à l'américaine, mérite bien son surnom de « poule » qui domine et dévore le reste du pays. Ville moderne, avec ses buildings et ses avenues rectilignes qui découpent l'horizon, ville vétuste, avec les ruelles tortueuses des vieux quartiers où l'herbe continue à pousser entre les pavés, Buenos-Aires regroupe plus de dix millions d'habitants ; près de la moitié de la population de la République argentine. Cité de l'abondance, le centre de Buenos-Aires peut y prétendre par ses jardins fleuris, ses hôtels de luxe, et les riches vitrines de la rue Florida. Mais le spectacle quotidien est aussi celui des mendicants, des infirmes assis sur les trottoirs. La gare centrale de Retiro est le rendez-vous des vendeurs de journaux, des

cireurs de chaussures, de tous les petits marchands ambulants, population marginalisée et résignée du plus grand centre urbain d'Amérique latine. Ils viennent grossir les « villas miserias » (bidonvilles) et s'entassent chaque année plus nombreux dans des taudis sordides faits de planches et de tôles en zinc. Surnommés les « têtes noires », ils ont quitté l'intérieur du pays, croyant trouver plus facilement du travail, mais le chômage augmente. Comme ils n'ont pas de qualifications professionnelles, ils sont employés de maison ou manœuvres pour des salaires de misère. L'intérieur du pays offre peu de débouchés ; c'est dans le Nord que l'exode rural est le plus important.



Vieil Indien métissé.

(Photos Claude Mahoudeau APEI)

Après le Brésil, l'Argentine est le plus grand pays de l'Amérique du Sud. Sa superficie occupe 2,8 millions de km², et celle du Brésil 8,5 millions de km² (en guise de comparaison la superficie de l'Argentine est plus de cinq fois plus grande que celle de la France). Sa population s'élève à 24 millions d'habitants, la plupart étant d'origine européenne, plus précisément espagnole et italienne. La capitale Buenos-Aires compte environ trois millions d'habitants. Le Grand

Buenos-Aires, c'est-à-dire la ville de Buenos-Aires avec les faubourgs, compte neuf millions d'habitants ou 36% de la population totale du pays. Parmi les autres villes importantes citons Rosario et Córdoba qui comptent chacune 800.000 habitants. Les produits de l'agriculture et de l'élevage (bétail, viande, laine, graines de lin, beurre, fromage, tabac, céréales, agrumes, peaux et textiles) demeurent les principaux produits d'exportation.

Des milliers d'hectares de canne à sucre

Dans les plaines de Tucumán, Salta, Jujuy, des entreprises gigantesques qui exploitent et transforment la canne à sucre s'organisent en véritables villes privées. « Ingenio Ledesma » est le nom de la plus célèbre usine d'Argentine. Elle existe depuis le début du siècle sous la forme d'une entreprise familiale. Il y a trois secteurs de production : le sucre, le papier et l'alcool. Elle fonctionne toute l'année, utilisant 5000 employés fixes auxquels viennent s'ajouter au moment de la cueillette 70.000 saisonniers. Des trains spéciaux vont chercher des familles entières de Boliviens, d'autres arrivent de la province très pauvre de Santiago de l'Estero. Pour les « zafras » (cueillette de la canne) de Tucumán, on vient de Catamarca et de la Rioja. Les ouvriers sont payés au rendement. Tout le monde travaille, même de très jeunes enfants. Beaucoup d'employés permanents vivent avec leur famille dans la ville privée de l'usine. La partie qui entoure la fabrique est construite dans le plus pur style colonial. De larges avenues ombragées, bordées de pavillons en briques rouges convergent vers le palais du propriétaire. Ce sont les maisons des cadres. Il faut parcourir quelques kilomètres entre les champs de canne à sucre pour découvrir un autre aspect de Ledesma. On retrouve les bidonvilles typiques où l'humidité rend les conditions de vie encore plus insupportables. La cité tout entière vit au rythme de l'usine. Les supermarchés, les magasins, l'hôpital, l'église sont gérés par l'entreprise. On va même jusqu'à prévoir des distractions telles que matches de football, tournois et cinéma. Monde clos où l'on produit et consomme sans cesse. Une partie du personnel habite la ville voisine Libertador General San Martín, distante de quelques kilomètres. Les ouvriers attendent dans des pensions une possibilité de logement à Pueblo Ledesma. Leurs familles devront patienter plusieurs années avant de venir les rejoindre. La présence des hommes seuls provoque un important phénomène de prostitution. « Ingenio Ledesma » fait vivre cette ville de près de 50.000 habitants ; l'activité commerciale est florissante, les magasins offrent tout ce que demande le confort moderne.

Des hautes vallées de Tucumán à la « Puna » andine près du Chili, tout est à la mesure de l'immensité du continent. La « quebrada » d'Humahuaca, canyon multicolore aux reliefs déchiquetés, s'élève peu à peu jusqu'à la QUIACA, ville frontalière avec la Bolivie. Les couleurs changeantes des sommets de Purmamarca, petit village au pied de la cassure de l'altiplano, inspirent les peintres. Le musée archéologique de Tilcara expose des vestiges de la civilisation inca. Des urnes funéraires, des pointes de flèche ont survécu aux destructions et aux pillages des conquérants. Dans le lit des torrents asséchés on trouve encore aujourd'hui les débris de poterie aux dessins géométriques. Les femmes, sur d'admirables tissages de laine, reproduisent fidèlement ces motifs. Elles confectionnent ainsi de merveilleux ponchos, tissés sur des métiers rudimentaires. La laine de mouton ou de lama, filée à la main, teinte avec des pigments naturels, végétaux ou minéraux, est devenue l'une des principales ressources des « cumbres » (les montagnes andines). Le poncho Salteño, très fin, rouge et noir, est célèbre dans le monde entier. Des marchés artisanaux s'organisent en coopératives de vente. Des hôtels souvent luxueux offrent aux citadins aisés un confort qui contraste avec les conditions de vie difficiles des habitants. La pauvreté fait partie du folklore. Les touristes se comportent devant les Indiens comme devant des animaux rares qu'il est amusant de chasser en image. L'âme de cette région se transforme lentement. Le folklore devient rentable.

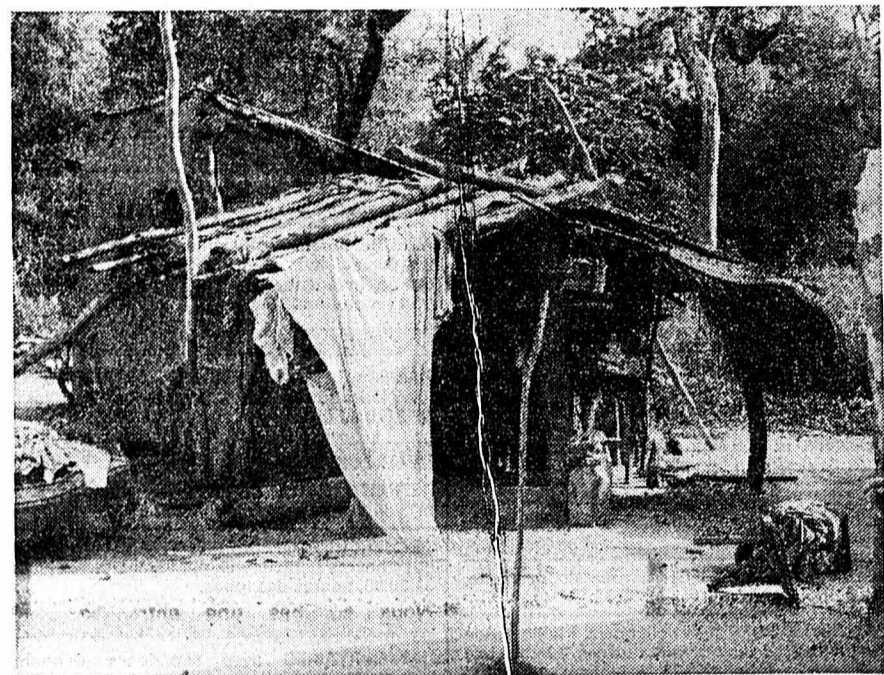

Un « rancho » de bûcherons perdu dans la selva (forêt du Nord-Est argentin).

Le coup d'Etat: violence et répression

Aujourd'hui, Buenos-Aires vit dans un climat d'angoisse et de violence. Le 26 mars 1976 la junte désignait le général Jorge Videla commandant en chef de l'armée, comme président de la République. Les militaires affirmaient leur volonté de rétablir l'ordre dans le pays, mais depuis le coup d'Etat, on retrouve chaque jour des dizaines de morts dans les faubourgs de Buenos-Aires ; l'Alliance argentine anticommuniste continue de faire régner la terreur, les assassinats se multiplient, les arrestations arbitraires se poursuivent. On assiste à une escalade de la répression. Une des premières mesures prises par la junte a été de rétablir la peine de mort ; toute personne suspectée d'appartenir à des mouvements de guérilla ou à des organisations subversives est traduite en

cour martiale. Le parlement a été supprimé, les partis politiques et les syndicats interdits, la presse censurée, le droit de grève aboli. Les autorités militaires ont décidé de mettre en disponibilité tout le personnel de l'administration publique jusqu'au 31 décembre 76. Le ministre de l'économie M. José Martínez de Hoz, président d'Acinclar, l'une des principales industries sidérurgiques du pays, a décidé d'accorder un rôle prépondérant au secteur privé national et un traitement plus favorable au capital étranger. La situation économique se détériore chaque jour davantage ; les prix ne cessent de monter, le chômage s'accroît. Si la plupart des industries sont concentrées à la périphérie de la capitale et dans les provinces limitrophes de Córdoba et de Santa-Fé connaissent de graves difficultés, les régions agricoles sont, elles aussi, durement touchées par la crise économique.

L'intérieur du pays: monde étrange et inconnu

Si vous interrogez quelques Porteños (habitants de Buenos-Aires) ils ne vous diront rien sur l'intérieur du pays : personne ne connaît, personne ne veut connaître. A Buenos-Aires, on a coutume de dire que l'Argentine finit avenue du Général-Paz, le grand boulevard qui entoure la ville. On vous parlera avec fierté de Carlos Monzon, le célèbre boxeur de la région de Santa-Fé, du plus long tunnel subfluvial du monde reliant Santa-Fé à Panama, mais si vous demandez des précisions sur les provinces de

l'intérieur, on vous répondra comme s'il s'agissait d'un pays étranger où il est hasardeux de s'aventurer. Seuls Mar de Plata, station balnéaire au sud de Buenos-Aires, Bariloche, baptisée la Suisse argentine, attirent les touristes et comme hiver. Nous avons voulu connaître l'autre Argentine, celle du campo, celle des peones (travailleurs agricoles de l'Amérique du Sud), celle des latifundia, des plantations de canne à sucre et des grandes exploitations forestières.

Isolement, misère et coca

Passé Córdoba, dernière grande ville industrielle et universitaire du Nord, la grande route asphaltée qui mène à Santiago del Estero se déroule à l'infini pendant des centaines et des centaines de kilomètres, traversant des étendues plates et désertiques. Pas une ville, pas un village qui vienne rompre la monotonie du paysage. Santiago de l'Estero est connue comme la province la plus sèche d'Argentine. Mais il arrive parfois qu'à la saison humide, des pluies diluviennes, torrentielles, ininterrompues, s'abattent sur la région, coupant routes et voies ferrées, condamnant à l'isolement une province déjà défavorisée. La violence de ces inondations imprévues fait de nombreuses victimes. Les « ranchos », masures de bois et de torchis, ne résistent pas aux pluies et s'effondrent sur leurs habitants. Les difficultés d'accès rendent souvent impossible l'arrivée de secours. Les villages de la Précordillère, dans les plaines de Salta et du Jujuy connaissent le même sort et restent

parfois bloqués pendant deux mois. Le climat est plus aride, les hauteurs désolées et grandioses contrastent avec la plaine humide favorable à la culture de la canne à sucre. La Bolivie est proche ; les femmes indiennes, les « coyas » avec leurs longues tresses noires, leur feu tre gris, leurs habits aux couleurs vives, descendent vers le village en suivant la voie ferrée. Elles portent leur enfant sur le dos, enveloppé dans un grand châle. Dans les villages, elles restent seules avec les enfants et les vieillards ; les hommes sont partis travailler dans les mines ou dans les plantations de canne à sucre. Ils mènent tous la feuille de coca qui entortille la main et aide à supporter l'altitude. Les mines « El Aguilar » et « San Antonio de los Cobres » emploient comme main-d'œuvre les petits fermiers qui ne peuvent faire face à la concurrence des grands domaines et les ouvriers agricoles attirés par la perspective d'un salaire régulier.

Le Chaco inhumain

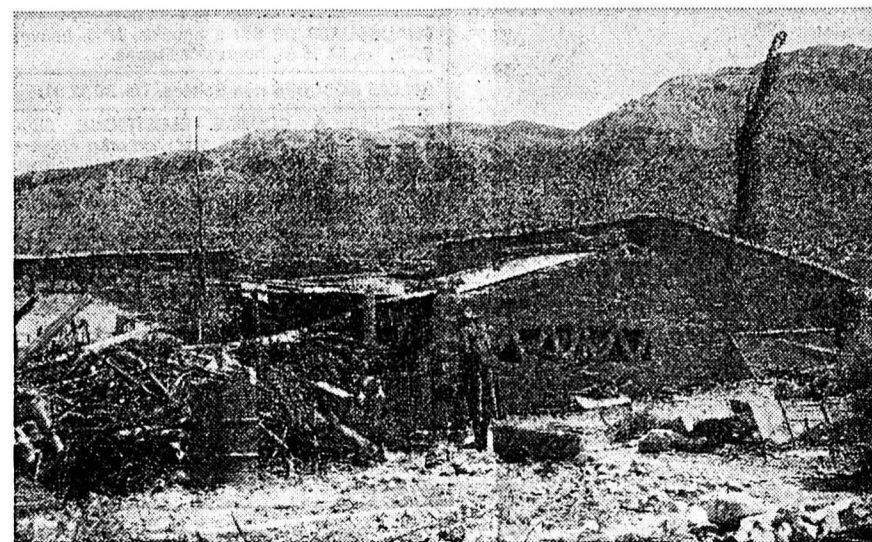

Dans la Précordillère des Andes, l'habitat traditionnel en boue séchée.

Le Chaco, forêt de la zone subtropicale, qui s'étend sur le centre nord de l'Argentine, l'ouest et le centre du Paraguay, l'est de la Bolivie, a donné son nom à l'une des trois provinces du Centre-Nord. C'est la région des obrajes, grandes exploitations forestières. L'une de ces entreprises, la Forestale, avait mis en place une technique d'exploitation toujours en vigueur : « l'obraje » (mot espagnol signifiant entreprise). L'Etat disposant de terres immenses peu ou pas habitées confiait à des compagnies, aujourd'hui à des particuliers, des lots de terre pour une période

Le problème indien: un sujet tabou

De graves problèmes surgissent quelquefois de la contradiction entre la renaissance d'une certaine forme de culture indienne et les conditions d'exploitation, expression du racisme. Le problème indien est un sujet tabou dont on voudrait bien nier l'existence. Chassés de leurs terres, parqués dans des réserves ou « esclavagisés » dans les villes, les Indiens fournissent une main-d'œuvre bon marché souvent abruti par l'alcool. Dans le Chaco, lorsque les grandes entreprises forestières sont venues s'installer, les Indiens de race « toba », peuplement d'origine, ont été chassés. Une partie d'entre eux vit dans un quartier spécial de Resistencia, capitale de la province. Les autres sont regroupés dans des réserves comme celle de « Reduccion de los Indios » à Quitilipi, soit repoussés vers l'intérieur de la forêt. Ils meurent de tuberculose, de sous-alimentation, de maladies, faute de soins et d'hygiène, sans que rien d'efficace n'ait été tenté pour améliorer au moins leur sort matériel. Les conditions de vie des populations du Chaco ne sont guère plus enviables.



Une vieille métisse devant son pauvre « rancho » dans la forêt.

transmet une maladie mortelle : le mal de « Chagas-Mazza ». Le médecin du bourg nous dit que, selon lui, la moitié de la population des obrajes est atteinte de cette maladie qui peut laisser un répit de cinq à dix ans avant de frapper brutalement sous forme de crise cardiaque. Dans toute cette région la mortalité infantile est très élevée. Faute de soins, mal nourris, les enfants en bas âge meurent de déshydratation.

L'esclavage légalisé!

Le patron est seul maître dans son domaine. Les bûcherons voulaient se révolter en 1920 et en 1935, le résultat fut radical : fusillade en masse.

Depuis, plus rien ou presque. Les patrons essaient par tous les moyens d'opposer au criollo (métis d'Indien et d'Espagnol) formant la population de l'obraje, le colon agriculteur et a fortiori le commerçant et le fonctionnaire. Les colons (petits fermiers) sont venus s'installer pendant et après le nettoyage de la forêt. Ils cultivent coton, tournesol et lin, pratiquent un peu d'élevage. Les colons les plus aisés utilisent les bûcherons et leurs familles pour des salaires très bas au moment de la cueillette. Grâce à cette opposition sociale entretenue et à la faiblesse de la population des obrajes, les patrons peuvent maintenir et faire se développer un système d'exploitation parfaitement rodé aujourd'hui. Bien que ce soit illégal, le bûcheron est payé en bons de crédit établis par l'employeur. Ces bons d'achat sont uniquement valables dans son magasin. Il fixe lui-même le prix des denrées.

Pas d'école

Il existe bien des journaux qui publient les tarifs officiels mais le bûcheron ne sait pas

lire. Le pourcentage d'analphabètes est élevé. Rares sont les papiers officiels qui ne sont pas signés avec le pouce. Il n'y a pas d'école à l'intérieur de la forêt, les enfants ne peuvent pas se rendre à celle du village distant de plusieurs dizaines de kilomètres. Pour tout ce qui est de l'approvisionnement, le bûcheron dépend entièrement du patron. L'un d'eux nous expliquait, en plaisantant, qu'il faisait d'appréciables bénéfices grâce au commerce. Sur les feuilles de paye, quand elles existent, les achats sont déduits du salaire ; la conclusion est souvent la même : l'ouvrier est débiteur. Les petits propriétaires terriens subissent la même exploitation ; accablés de dettes, ils finissent par donner le peu de terres qu'ils possèdent puis par s'engager dans l'obraje. Les ouvriers des exploitations forestières ont droit au salaire familial, mais il est rare qu'ils le perçoivent. On leur fait signer en blanc un papier destiné à prouver par la suite qu'ils y ont renoncé. La situation s'est un peu améliorée depuis que la caisse d'allocations familiales leur verse directement par l'intermédiaire de la poste.

Cette loi a suscité une vive opposition de la part des patrons. Elle leur supprimait d'appréciables revenus. Ce fut la première victoire du syndicat des bûcherons. Les petits fermiers se sont aussi réunis en ligues agraires revendiquant des distributions de crédits et une sécurité quant aux tarifs de commercialisation des produits. Mais depuis 75 la répression s'est accrue. Le secrétaire des ligues agraires Lovey, arrêté avec sa femme, est en prison depuis avril 75. L'avocat Louis Rodriguez qui travaillait à la promotion des Indiens et qui avait soutenu le syndicat des bûcherons a été également arrêté. Il faut ajouter à ces arrestations celles de nombreux dirigeants des ligues agraires et des syndicats.

Chômage et exode rural

D'autre part les bûcherons se voient menacés de devoir quitter la région. La plupart des usines de tanin ont fermé leurs portes. Dans la fixation des prix, les entreprises étrangères qui ont le monopole mondial de la vente et de la fabrication du tanin, n'ont pas tenu compte de la dévaluation du peso. Depuis plus d'un an, les exploitants forestiers ne livrent plus de quebrachos aux usines. Le coton est en baisse, l'élevage n'est plus rentable ; depuis que le Marché commun a fermé ses portes, la viande ne se vend plus en Europe.

Isolés, oubliés, exploités, les peones d'Argentine n'ont aucun moyen de défense. Maintenant il se retrouvent sans travail. Vont-ils devoir partir et aller s'entasser dans les bidonvilles de Buenos-Aires ? Pour eux l'avenir est sans espoir. L'exode rural risque d'être aussi massif que pendant les années 68 et 70.

Jacqueline SARGA
Copyright FAN-L'EXPRESS

marché
Diga

discount alimentaire

Cernier Rte de Neuchâtel 3
Tél. 038-53.11.44

Le Landeron Rte de Neuchâtel 50
Tél. 038-51.46.46

KIRSCH DE ZOUG 40° litre **19.30**

CYNAR litre **13.40**

VERMOUTH DORONA ROUGE litre **3.80**

MERLOT DEL PIAVE litre **1.95**

PADRE EMILIO litre **1.55**
vin du Portugal

CASTEL FLEURI 1971 bouteille 7 dl **2.95**

VIN BLANC
« HÔPITAL POURTALÈS »
1975 bouteille 7 dl **5.75**

HENRIEZ SANTÉ litre **-.20**
gazeuse et naturelle

OMO TAMBOUR box 5 kg **13.90**

DASH TAMBOUR box 4,5 kg **12.90**

COMFORT bidon 4 litres **6.90**

POMMES DE TERRE
d'encavage Bintje (kg -55) sac 30 kg **16.50**

CHOCOLAT
(Cailler lait,
Cailler lait-noisette, Ladoré) 2 plaques
de 100 g **1.95**

Blazer 76

Dans la nouvelle couleur mode: camel.

Dans la plus belle matière: pure laine vierge.

D'une finition élégante et parfaite: la propre fabrication Schild.

Qualité Woolmark:
Elle mérite
votre confiance.



PURE LAINE VIERGE

179.-

Un blazer est indispensable dans chaque garde-robe masculine. Parce qu'il peut se combiner à volonté. Et parce que c'est un vêtement adéquat, pratiquement à chaque occasion: pour le travail, les loisirs et les sports d'hiver. Donc, en cas de doute, le blazer fera toujours l'affaire.

Maintenant le blazer est plus actuel que jamais. La couleur camel lui donne encore plus d'élégance, surtout s'il s'accompagne d'un pantalon noir.

Une mode à suivre.
Des prix à saisir.

SCHILD

Blazer, 100% laine vierge qualité Woolmark, à bordures surpiquées, Fr. 179.-.

Saint-Honoré 9, Neuchâtel Ouverture chaque lundi de 13 h 30 à 18 h 30



Tél. 021/951150
ARRANGEMENTS
FINANCIERS s.a.r.l.
1510 MOUDON

La Chaux-de-Fonds, 31 octobre à 16 h 30,
Neuchâtel, 1^{er} novembre à 20 h 15,

Requiem de DVORAK

Chorale du corps enseignant,
Société d'orchestre de Bienne.

Direction G.-H. Pantillon.

LOCATION DÈS LE 21 OCTOBRE: HUG ET TABATIÈRE.

PETITES ANNONCES

au tarif réduit de 50 c. le mot (minimum dix mots)

à l'exclusion de toute annonce commerciale non occasionnelle
ou ayant une certaine importance

Pour faire publier une « Petite annonce », il suffit de remettre un texte clair
et très lisible à notre réception, 4, rue Saint-Maurice, 2000 Neuchâtel.

A VENDRE

POUSSETTE, sièges enfant; citerne, fourneaux mazout et charbon. Tél. 42 18 04.

MOULES pour pommes de terre, betteraves; potagers bois et mazout. Tél. 42 18 04.

VESTES DE CUISINIERS, boulangers; taille 50-52 et pantalons; bon état. Tél. 31 76 90.

PAR SUITE DE DÉCÈS, chambre à coucher, salle à manger et divers meubles. Pour visiter: Quai Godet 12, 1^{er} étage, entre 10 et 12 heures.

CHAMBRE À COUCHER état neuf, avec matelas, prix 1100 fr. Tél. 24 30 30.

1 IMPERMÉABLE BEIGE, 1 ciré bleu, longs, pour dame, taille 38-40; bas prix. Tél. 24 24 63.

PROJECTEUR BAUER Super 8 T40 sonore et muet, enregistrement et fondu superposés, un commentaire bruitage. Tél. 33 20 58.

DIVAN-LIT, deux fauteuils, en bon état, couleur verte, 200 fr. Tél. 25 10 46.

CHAMBRE À COUCHER complète, noyer poli, coiffeuse 3 glaces. Tél. 31 60 20.

3 PNEUS N° 125 x 380 - 125-15 X. Tél. 24 39 47.

CHAMBRE À COUCHER MODERNE, état neuf, prix 1200 fr. Tél. 61 10 75.

TV COULEUR, CAUSE DÉPART, prix neuve, 3950 fr., cédée à 2900 fr. Tél. (038) 33 72 51, le soir.

1 CAMÉRA super 8 mm Bauer, 1 trépied, 1 luminaire, 1 enregistreur Uher Report, 1 accordéon, 1 guitar, 1 synchronisateur de diapositives pour Rovo A 77. Tél. 31 62 90, heures des repas.

DUPLICATEUR À ENCRE électrique, d'occasion Rex-Rotary, révisé, avec garantie. Tél. (037) 61 66 10.

MATELAS 160 x 200 cm, table salon 60 x 90 cm; table salon ronde. Tél. 24 56 36, à partir 17 heures.

4 PNEUS NEIGE + jantes BMW, 500 fr. Tél. (038) 33 72 51, le soir.

SKIS presque neufs 160 à 210 cm et souliers. Garantie. Possibilités d'échange. Tél. (038) 25 89 89.

BEAUX POSTERS autos, motos. Tél. 53 22 56.

1 POUSSE-POUSSE - poussette 50 fr.; 1 aspirateur traîneau 100 fr.; 1 vélo homme 50 fr.; train Märklin: locomotives, wagons, etc., le tout en bon état. Tél. 24 60 53.

1500 KG DE REGAIN + 1 rouleau de treillis, 1 m 50 larg., 15 m long. Tél. 57 13 10.

CHAUSSURES DE SKI à boucles, N° 6, neuves 60 fr. Tél. 24 16 51, heures des repas.

BELLES BOSCOPIES non traitées. Tél. 36 12 81.

MACHINE À COUDRE ÉLECTRIQUE Elna, 2 fauteuils de style, bas prix; superbe étagère sculptée. Tél. 25 24 35, le matin et dès 19 heures.

SOULIERS SKI LANGE, modèle 1976, 520 fr., moitié prix. Tél. 41 22 61.

REMINGTON 3200 - chasse (canons 28"); Winchester 1873 (Uberti) cal. 357 Mag., long canon octogonal. Le tout en excellent état. Prix à débattre. Tél. 51 43 86, dès 13 heures.

CHAUSSURES VAL D'OR N° 10 1/2, skis, fixations Nevada Lock, 215 cm, Rossignol Haute-Route, 205 cm, avec peaux de chèvres; 4 jantes pour Renault 15 TS. Tél. 33 37 85.

BELLES POMMES DE TERRE ROUGES ou blanches, 50 c. le kg. R. et H. Tribollet, rue Principale, 2076 Gals. Tél. (032) 83 10 74 ou 83 28 74.

MAGNIQUES PETITS CHIOTS

lassie collie, pure race, 400 fr. pièce. Tél. (039) 37 14 36.

CHAMBRE À COUCHER COMPLÈTE (lit français) en très bon état, cuisinière à gaz et divers petits meubles. Prix avantageux. Tél. 42 13 07.

DEUX FAUTEUILS 85 fr., machine à coudre à pied, jetés de divan, en bon état. Tél. 31 23 50.

UN LIT ET UNE CHAISE D'ENFANT en très bon état. Prix 120 fr. le tout. Tél. 31 79 75, heures des repas.

POUSSETTE WISA-GLORIA, robe de baptême, rideau pour berceau. Tél. 42 33 32.

SALLE À MANGER style hollandais, 1 table ronde quatre pieds, 3 chaises rembourrées, 1 buffet bas à 3 portes, 1 magnifique argentier; 1 meuble stéréo radio tourne-disques à échangeur automatique. Le tout en parfait état. Tél. 53 34 71.

HABITS POUR HOMMES, parfait état, taille 50-52: complets, vestons, pantalons, manteaux, chemises, vestes-ski. Bas prix. Tél. 25 45 71.

LAPINS, installation avec mangeoires et abreuvoirs automatiques. Tél. 53 11 50, samedi, dimanche.

DEMANDES A ACHETER

J'ACHÈTERAIS livre de D' Marland, « Voulez-vous un enfant heureux? ». Tél. 25 69 29.

VÉLOMOTEUR PUCH, 2 vitesses, état neuf. Tél. 41 38 86.

BIJOUX ANCIENS, beaux habits anciens, broderie, dentelle, vaisselle ancienne, paravent. Adresser offres écrites à CG 2277 au bureau du journal.

ACHÈTE CARTES POSTALES ANCIENNES et timbres-poste. Tél. (039) 31 22 95.

A LOUER

A CERNIER appartement moderne de 3 chambres, cuisine, salle de bains. Tél. (039) 23 43 57.

LA NEUVEVILLE, 4 1/2 pièces tout confort, belle cuisine, 690 fr., charges incluses. Libre tout de suite. Tél. 51 45 63.

PESEUX APPARTEMENT MANSIARDÉ deux chambres + cuisine + douche, tapisserie neuve, troisième étage, tout confort, 250 fr. + charges. Tél. 31 82 21.

POUR FIN DÉCEMBRE appartement 3 pièces, rue de la Dime 107. Tél. 33 48 57, après 18 h 30.

CERNIER, urgent, beau 3 pièces rénové, confort, 320 fr. Tél. (038) 42 18 04 ou 53 39 17.

CRESSIER bâtiment PTT appartement 3 pièces, tout confort, tapis tendus, libre tout de suite ou à convenir. Prix avantageux. Tél. 47 14 21 ou 47 14 19.

STUDIO MEUBLÉ + chambre indépendante meublée, Ecluse 13. Tél. 25 27 51.

STUDIO MEUBLÉ, centre, 1-2 lits, cuisinette, douche. Tél. 24 17 74, midi soir.

FONTAINEMELON, dans maison tranquille, logement de 3 pièces, cuisine agencée. Tél. 53 16 34.

2 PIÈCES, BALCON, confort, 340 fr., charges comprises. Tél. 25 27 57.

3 PIÈCES, BALCON, confort, 350 fr., charges comprises. Tél. 25 27 57.

QUARTIER FAVARGE, 3 pièces, confort, balcon, vue, 320 fr. + charges. Loyer gratuit jusqu'au 24 novembre. Tél. 25 86 36.

STUDIO NON MEUBLÉ 291 fr., charges comprises. Libre le 1^{er} novembre 1976. Téléphoner au N° 24 21 38.

DANS VILLA, magnifique situation, chambre-studio indépendante, confort, pour monsieur. Tél. 31 69 13.

LA COUDRE, appartement de trois pièces, tout confort, 430 fr., charges comprises. Tél. 25 09 36.

PRÈS DU CENTRE, chambre indépendante meublée, tout confort, tranquillité, vue, cuisine, douche, 200 fr., charges comprises. Tél. 25 09 36.

LA COUDRE, appartement de deux pièces, vue, tranquillité, confort, proximité bus, 320 fr., charges comprises. Tél. 25 09 36.

STUDIO NON MEUBLÉ, au centre, 370 fr. Date à convenir. Tél. 25 45 09.

A LA NEUVEVILLE, bel appartement 3 grandes pièces, tout confort. Adresser offres écrites à FI 2269 au bureau du journal.

A LA CAMPAGNE, studio non meublé, tout confort, immédiatement ou date à convenir. Tél. (038) 53 10 51.

CHAMBRE MEUBLÉE INDÉPENDANTE à domicile, quartier université. Tél. 24 34 40.

À CORTAILLOD BEAU STUDIO meublé ou non meublé. Tél. (038) 42 38 01.

AREUSE, libre immédiatement ou selon entente, 2 1/2 pièces, tout confort, jardin, dépendances. Entrée indépendante, 320 fr. Tél. 42 48 93, de 10-11 h ou dès 19 heures.

DEMANDES A LOUER

DAME SEULE cherche appartement 2 1/2 pièces, région Marin. Adresser offres écrites à BF 2276 au bureau du journal.

OFFRES D'EMPLOIS

RETRAITÉ POUR JARDINAGE. S'adresser à M^{me} de Buren, Auvenerier. Tél. 31 66 85.

JE CHERCHE PROFESSEUR D'ITALIEN pour quelques heures particulières par semaine. Tél. (039) 31 30 89, heures des repas.

DEMANDES D'EMPLOIS

UNIVERSITAIRES avec expérience donnent leçons mathématiques, niveaux secondaire, gymnase, école de commerce. Tél. 25 97 79.

DAME cherche travail quatre après-midi par semaine. Tél. 25 02 46.

JEUNE FILLE ferait baby-sitting dans la région de Bevaix. Tél. 46 13 64, après 19 heures.

DAME FAIT REPASSAGE et raccommodage. Tél. 31 73 37.

NOURRI LOGÉ, jeune Canadien fera n'importe quel travail. S'adresser à McKeon, auberge de jeunesse, Vauseyon.

PEINTRE SUR VOITURES avec diplôme cherche emploi. Tél. (038) 25 20 28.

ÉTUDIANT DONNERAIT LEÇONS niveau primaire ou secondaire ou surveillerait devoirs. Adresser offres écrites à IM 2283 au bureau du journal.

DAME EMPLOYÉE DE BUREAU cherche place à temps partiel, l'après-midi de préférence. Adresser offres à KO 2285 au bureau du journal.

PEINTRE AU PISTOLET (permis C) cherche travail. Tél. 24 26 98, à partir de 13 h 30.

LEÇONS DE FRANÇAIS, allemand, anglais, arithmétique, comptabilité, données par licencié. Tél. 31 18 23.

JEUNE BACHELIER cherche emploi, jusqu'à fin janvier, permis A, brevet pilote. Adresser offres écrites à CE 2251 au bureau du journal.

DIVERS

ÉTUDIANT donnerait cours de français, latin, anglais, à élève primaire ou secondaire. Tél. 24 48 28.

QUI ME DONNERAIT chaton tigré, propre? Tél. 24 41 25.

MONSIEUR, 44 ans, divorcé sans torts, situation CFF, aimerait refaire son bonheur avec demoiselle âgée de 32 à 35 ans, ou jeune dame, ayant du goût pour le sport et la nature. Écrire à EI 2279 au bureau du journal.

MUSIQUE MILITAIRE DE NEUCHÂTEL. Concert de gala, samedi 16 octobre, à 16 h 30, Temple du bas en faveur de Pro-Senectute - Fondation pour la Vieillesse. Collecte.

HOMME ORCHESTRE, anime vos soirées, mariages, kermesse, etc. Bonnes références. Tél. (038) 25 86 71.

ADONNER contre bons soins petits chiots bergers belges. Tél. (038) 42 28 78.

LE CLOWN ROBI joue pour vos soirées, mariages, banquets. Renseignements: 1411 Oppens, tél. (021) 81 63 76.

PERDUS - TROUVÉS

TROUVÉ RUE DE LA BOINE, petit chat noir, taches blanches sous le cou et le ventre. Téléphoner au 25 26 37, la journée.



Le « projet » de Giscard

Paru en librairie le 11 octobre, l'ouvrage du président français (« Démocratie française », édition Fayard) esquisse un projet de société aux contours libéraux en même temps que sociaux. C'est là l'ambition principale de l'auteur : expliquer et expliciter les tenants et aboutissants de sa politique de réforme. Le besoin de cette clarification était apparu depuis longtemps, les mouvements d'humeur au sein de la majorité au pouvoir en fournissent une preuve évidente. Le départ bruyant de M. Chirac du Palais Matignon, ses appels au rassemblement en vue de futurs combats, la constitution par M. Michel Debré d'un comité d'action visant à combattre l'élection au suffrage direct de l'assemblée parlementaire de la Communauté en 1978... sont quelques-uns des signes annonciateurs de désarroi au sein du mouvement gaulliste.

Dès lors, « Démocratie française » arrivait à point nommé. M. Giscard d'Estaing y précise la substance de sa politique. Son projet, on le savait, « est aux antipodes du collectivisme » et « contraire aux aspirations des Français ». Il n'est pas pour autant favorable au libéralisme classique. C'est donc entre les deux extrêmes que la France — selon son président — devrait insérer son propre système avec pour caractéristiques le respect de la libre entreprise, intervention de l'Etat dans l'activité économique au profit des plus faibles, adaptation permanente des structures sociales grâce à une politique de réformes conduite par le gouvernement.

Selon son auteur, ce n'est évidemment pas un projet capitaliste, « puisqu'il repose sur la notion du pluralisme et que, dans la mesure où des arbitrages sont

nécessaires, il les confie non au capital, mais à l'expression démocratique de la souveraineté populaire ».

Les détracteurs du chef de l'Etat trouveront cette argumentation un peu mince. En effet, son originalité n'est pas démontrée. Depuis la fin de la deuxième guerre mondiale, l'Etat français pratique l'interventionnisme et s'est érigé en arbitre entre le capital et le travail, entre l'économie et la communauté, entre l'homme et son emploi... Si M. Giscard d'Estaing peut prétendre avoir apporté une nouvelle motivation à cette politique, de toute évidence, il n'en est pas l'inventeur.

D'entrée de jeu, l'auteur constate que les Français ont du mal à comprendre la société dans laquelle ils vivent. En plus, la rapidité des transformations dans tous les domaines et le caractère contradictoire de celles-ci, ont conduit à l'impuissance des idéologies traditionnelles à fournir des perspectives qui satisfassent les Français et expliquent leur perplexité. Et il rappelle en passant que dans les années 50 encore Maurice Thorez (secrétaire général du parti communiste français) soutenait la thèse de la paupérisation absolue des travailleurs.

En réalité, les progrès en tous domaines sont considérables, et les travailleurs y ont bel et bien participé dans une très large mesure. La France a cessé d'être une curiosité gastronomique et archéologique pour devenir un pays moderne et respecté. Elle est la troisième puissance exportatrice du monde à égalité avec le Japon. Le pouvoir d'achat des travailleurs a pratiquement triplé en 25 ans. Pour acheter les mêmes biens, les Français travaillent deux fois moins qu'il y a vingt ans. Changements et progrès sont

plus importants depuis 1950 qu'entre 1870 et 1950. Jamais, depuis la révolution, aucune génération n'avait disposé d'autant de possibilités de choix que la génération actuelle, la liberté individuelle a cessé d'être un droit abstrait pour se matérialiser dans la vie quotidienne.

Il importait que ces choses fussent dites avec la compétence et l'autorité d'un auteur qui assume les plus hautes fonctions dans l'Etat. Certes, rien n'est réellement nouveau ou d'invention politique récente. Mais l'effort d'analyse et de synthèse est néanmoins évident. Reste à savoir si l'ouvrage produira l'impact politique souhaité par son auteur. On peut raisonnablement admettre que la définition du libéralisme avancé par Giscard ne passera pas inaperçue dans la mesure où elle constitue un refus irrévocable du collectivisme marxiste et qui, preuves à l'appui, peut faire état d'un palmarès non négligeable de résultats obtenus dans le passé récent.

Mais il n'est peut-être plus suffisant dans la France d'aujourd'hui d'invoquer le dessein trop vague d'une démocratie pluraliste engendrant « une nouvelle civilisation, réunissant dans une même perception spiritualiste, l'affranchissement de l'être et le tracé du destin de l'espèce » pour obtenir l'adhésion en même temps de la caste politique et du peuple. Mais à cet égard, M. Giscard d'Estaing est trop averti de la chose publique pour ignorer que les précisions qui font défaut dans son ouvrage d'aujourd'hui, il sera obligé de les fournir plus tard : dans un an, un autre livre — ainsi l'annonce l'auteur — apportera les réponses aux questions que le premier suscite. Ce sera à la veille des élections législatives... Paul KELLER

Le fantastique développement de l'électronique et de la microtechnique

Près de 500 représentants des milieux universitaires et industriels suisses et étrangers sont attendus les 19, 20 et 21 octobre 1976 à l'Ecole polytechnique fédérale de Lausanne pour participer à une conférence internationale sur les interactions entre électronique et micro-mécanique. Cette manifestation, organisée par les prof. Roger Dessoulay, directeur du Laboratoire d'électronique générale, et Christof W. Burckhardt, directeur de l'Institut de microtechnique, réunira autour d'un thème commun les traditions « Journées d'électronique » et « Journées de microtechniques » de l'EPFL.

Les participants à cet important congrès tenteront en particulier de mieux situer la frontière entre l'électronique et la microtechnique, que ce soit dans la réalisation de produits de consommation courante telles montre, horloge et machines de bureau ou dans des réalisations plus spécialisées tels les stations téléphoniques à pré-paiement, les robots industriels, les moteurs, ou encore cer-

tains instruments de mesure sans contact. Au travers de plus de 30 conférences et de deux tables rondes, chercheurs et constructeurs apprécieront aussi dans quelle mesure et dans quels domaines les interactions entre l'électronique et la microtechnique pourraient être améliorées au profit des progrès techniques et des développements industriels.

LA MÉCANIQUE PARFOIS ÉCLIPSÉE

Pour bien saisir l'importance des Journées des 19, 20 et 21 octobre à l'EPFL, il faut se souvenir que la microtechnique se préoccupe de nombreuses réalisations en micromécanique telles les montres, les machines à calculer, les machines à écrire. Son champ d'application englobe aussi des réalisations dans lesquelles interviennent des éléments électriques et électroniques comme c'est le cas pour les télescripteurs et les périphériques d'ordinateurs.

Le fantastique développement de

l'électronique et les avantages qui en ont résulté ont modifié les relations avec la mécanique. Dans certains cas — calculatrices de poche ou montres — l'une des techniques a pratiquement éclipsé l'autre. Il s'agit là d'interactions compétitives au travers desquelles l'une des disciplines remplace avantageusement l'autre.

Néanmoins, il subsiste de nombreux domaines où les interactions restent complémentaires. Dès lors, les spécialistes conjugueront les efforts des deux techniques en vue de solutions d'ensemble optimales.

Il faut donc se garder de toute schématisation. De nombreuses réalisations d'usage courant ou d'usage industriel sont et seront constituées d'éléments mécaniques et électroniques. Ainsi en est-il des robots industriels : ils représentent l'un des domaines où électriciens et microtechniciens devront, tout en progressant dans leur sphère d'études respective, apprécier les possibilités de collaboration.

Maintenir l'emploi à tout prix mais pour combien de temps ?

Des entreprises de plus en plus nombreuses, pour faire face à la concurrence et au recul de la demande, acceptent non seulement de limiter leurs marges à perte, mais même de travailler à perte, en souhaitant naturellement que cela ne soit qu'une mauvaise période à passer. La situation est flagrante dans le secteur de la construction, dans celui des arts graphiques, des machines et de l'horlogerie. Elle touche aussi bien des petites et moyennes entreprises que des grandes.

Le service de presse des Arts et Métiers relève à ce propos que c'est justement en période de crise que le rôle vital des marges bénéficiaires apparaît. Ces marges ne sont pas constituées uniquement par les bénéfices. Lorsqu'elles sont confortables, elles incitent à considérer l'avenir avec optimisme. Elles permettent alors de constituer des réserves financières, d'investir afin d'améliorer la productivité, la qualité des produits et services et de développer la recherche.

Les marges permettent d'absorber les à-coups de la conjoncture, les risques inhérents à toute entreprise, et donc de maintenir l'emploi ou même, grâce aux investissements, de l'augmenter. Lorsque les marges disparaissent, il est

encore possible, durant un certain temps, de puiser dans les réserves, voire de compter sur le crédit. Ce choix est justifié lorsque l'on peut penser qu'il s'agit seulement de traverser une mauvaise période et que l'on retrouvera suffisamment rapidement une situation saine.

Toutefois, pour un nombre d'entreprises toujours plus important semble-t-il, la mauvaise passe se prolonge dangereusement et l'on entend des cris d'alarme ici et là. Il est clair que, lorsque la situation critique se prolonge, on en arrive rapidement à un point où il ne s'agit même plus d'introduire le chômage partiel ou complet, mais bien d'envisager la cessation d'activité.

La Commission de recherches économiques, dans son dernier rapport, s'attend à une augmentation du chômage pour la fin de l'année. Ce sera naturellement la conséquence de fluctuations saisonnières, ainsi que de la répercussion en Suisse du ralentissement de la reprise constaté à l'étranger. Mais il est également probable que s'y ajouteront les difficultés de maintes entreprises qui ont cherché durant trop longtemps à maintenir l'emploi, voire le plein emploi coûte que coûte en se risquant à travailler à perte.

La lutte contre l'inflation et contre toute forme d'augmentation des coûts de production est plus que jamais à l'ordre du jour si l'on veut favoriser le rétablissement indispensable des marges bénéficiaires.

(cps)

Avons-nous trop ou trop peu d'électricité ?

Nos cours d'eau ayant débité au cours du dernier semestre d'été 1975 des quantités d'eau inhabituelles, la production d'électricité des centrales au fil de l'eau a été également supérieure à la moyenne. La production de l'ensemble des centrales hydrauliques au cours de l'année hydrologique 1974-75 a augmenté de 14,3 % en regard de l'année précédente, ce qui représente, compte tenu des installations entrées entre-temps en activité, plus de 50 % par rapport à la production obtenue 10 ans auparavant. Ces données sont extraites du rapport de gestion 1975 de l'Union des centrales suisses d'électricité (UCS).

Comme les trois centrales nucléaires (Beznau I et II, Mühleberg) ont fonctionné avec un rendement très élevé, la production d'électricité de l'ensemble

des centrales a atteint 40.973 millions de kWh. Cette production dépasse largement la consommation nationale qui se situe, avec les pertes, à 32.272 millions de kWh. C'est la première fois depuis l'année de crise 1930-1931 que l'on assiste à une stagnation due à la récession économique (-0,6 % par rapport à l'année précédente). Toutefois, les besoins des ménages, de l'artisanat et de l'agriculture ont de nouveau augmenté de 3,2 % pour atteindre une part de 56,6 % des besoins du pays. Ceux de l'industrie, en revanche, ont diminué de 5,8 %, leur consommation s'abaissant à 37 % du total.

Ce surplus apparent d'électricité n'est donc — malheureusement ! — qu'une exception due à la production inhabituelle des centrales hydrauliques en été 1975.

Selon les expériences réalisées, le rendement de l'exploitation de l'énergie hydraulique peut varier, selon les conditions atmosphériques, de plus ou moins 20 % par rapport à la moyenne à long terme. S'il est inférieur à la moyenne, la situation de l'approvisionnement peut devenir tendue. Si en revanche, il est plus important, comme ce fut le cas lors de l'été précédent, les pays voisins absorbent volontiers notre surplus. Cela leur permet en effet de mettre hors service pour quelques semaines leurs centrales thermiques alimentées au charbon, au gaz naturel ou au pétrole, et dont l'exploitation est devenue très onéreuse. En compensation, nos voisins nous livrent du courant en hiver, lorsque la production de nos centrales hydrauliques est réduite. (cps)

INFORMATION

Grâce à une politique d'achats bien conçue, nous avons pu réaliser des **bénéfices de change** au cours des derniers mois.

Une fois de plus, nous aimerions en faire profiter notre clientèle, sous forme d'**actions supplémentaires avec de très grosses différences de prix.**

Nous avons sélectionné toute une gamme d'articles populaires dont la plupart de nos clients peuvent profiter, par exemple :

Multipack

Boîte de 890 g, 2.10

2 boîtes

Ravioli
aux œufs

tout prêts, à la sauce tomate.

Nouvelle qualité

3
(100 g = -16,9)

au lieu de 4.20

La **MIGROS** est avec vous!

D'autres actions suivront.

VOTRE PAGE

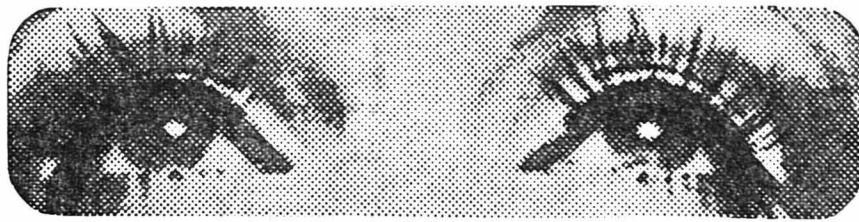

MADAME

Une bonne respiration garantit la santé...

L'organisme humain est animé par divers rythmes physiologiques en relation les uns avec les autres, concourant ainsi à son développement harmonieux. Ce sont ceux du sommeil, de la circulation et beaucoup d'autres. Parmi ces grandes fonctions, la respiration occupe une place prépondérante. Elle est le principe sous-jacent de la vie: de nos inspirations de quelques minutes suffit pour entraîner la mort des cellules cérébrales, alors qu'il est possible de vivre plusieurs jours sans manger ou dormir. Mais elle est surtout une des rares activités physiologiques sur lesquelles la volonté consciente a une action directe. En effet, nous n'avons pas plus d'effets sur les sécrétions de notre foie ou de nos glandes endocrines que sur les battements de notre cœur ou de nos artères. Mais nous pouvons, et ce dans une large mesure, modifier notre respiration: respirer à notre gré, de façon brève ou rapide ou, au contraire, de façon ample et lente; modifier le rythme de nos inspirations et de nos expirations; suspendre même totalement pendant plusieurs secondes la fonction respiratoire. Mais elle peut également, comme c'est le cas la plupart du temps, fonctionner de manière automatique.

ENTRE LE CONSCIENT ET L'INCONSCIENT

En quelque sorte, la respiration est la charnière entre le conscient et l'inconscient, d'où sa grande importance aux yeux de la tradition et des Orientaux.

Phénomène particulièrement complexe, elle est en relation privilégiée, à la fois chimique et mécanique, avec le rythme circulaire et elle est le grand régulateur de l'organisme dont elle conditionne l'intégrité. La respiration, ainsi associée à tous nos comportements, tant physiologiques que psychologiques, est particulièrement sensible à nos émotions.

Or dans les conditions de vie moderne, sédentaire et urbaine, nous privilégions souvent l'intellect au détriment de notre corps, au point d'oublier parfois, à moins de pratiquer régulièrement le yoga, que nous respirons. Il faut donc prendre conscience de notre fonction respiratoire.

La respiration peut être définie comme la fonction qui assure les échanges gazeux entre la cellule et le milieu extérieur. Par un jeu complexe de phénomènes mécaniques et chimiques, elle joue un double rôle; à l'inspiration, elle apporte l'oxygène indispensable aux combustions tissulaires; à l'expiration, elle expulse les produits toxiques engendrés par ces combustions.

Ce processus biochimique d'échanges gazeux échappe totalement à la conscience. La ventilation pulmonaire, c'est-à-dire la pénétration de l'air dans les poumons, est au contraire un phénomène mécanique qui met en jeu l'élasticité pulmonaire et les mouvements musculaires de la cage thoracique et c'est à cet endroit que notre volonté peut s'exercer.

Le muscle de la respiration est le diaphragme qui sépare le thorax de l'abdomen et augmente la capacité thoracique dans sa dimension verticale. Cette

puissante coupole musculaire assure, en coordination avec toute la musculature abdominale, un massage constant et doux de tous les organes de l'abdomen, facilitant ainsi les fonctions d'assimilation et d'élimination.

À l'inspiration, le diaphragme se contracte et descend, ce qui provoque une augmentation du volume thoracique et un appel d'air dans les poumons ainsi que l'élargissement des muscles abdominaux. À l'expiration, le diaphragme est passif, il se détend et remonte sous l'action des muscles abdominaux actifs, repoussant l'air des poumons vers l'extérieur. C'est ce rythme alterné qui est à la base de la mécanique respiratoire et il exige, pour s'exercer, une paroi abdominale libre et détendue. Il faut remarquer par ailleurs qu'une différence qualitative existe entre l'expiration et l'inspiration: l'expiration est la phase respiratoire de l'effort intense, de l'action. L'inspiration est au contraire une phase de détente, de repos et de récupération. C'est un moment de réceptivité et de disponibilité, l'inspiration de l'artiste...

Fonction capitale, la respiration reste pourtant trop souvent le plus méconnu et le plus négligé de nos rythmes vitaux.

vitasec
NETTOYAGE À SEC
C'est plus sûr!
Flandres 3 à deux pas du Marché
et de la Place Pury
(A Saint-Blaise Grand-Rue 8)

La beauté de l'adolescente

Enfant ou adolescente, le teint frais, le sourire éclatant, le corps souple et vif, vous ne vous souciez guère de préserver cette fraîcheur et cette grâce qui vous semblent éternelles. C'est avec une totale insouciance que vous envisagez les jours à venir. L'apparition des premières rides, d'un léger embonpoint, de raideurs musculaires ne représentent pour vous que des problèmes lointains et parfaitement hypothétiques.

Un temps viendra pourtant où vous prendrez conscience de ces kilos superflus qui empâtent votre silhouette, d'un teint qui commence à se faner, de dents qui ternissent et se carient et vous regretterez soudain d'avoir négligé les soins de beauté les plus élémentaires.

Traîtreusement toutes ces petites imperfections se sont installées en toute quiétude, alors que des soins quotidiens auraient retardé leur apparition. Il n'est jamais trop tôt pour barrer la route aux dangers qui menacent votre beauté.

C'est de 15 à 20 ans que les corps se forment et se modèlent, que les muscles se développent. La meilleure façon de préserver votre beauté est donc de vous forger dès le plus jeune âge, une belle et solide santé. Le secret d'un joli teint, d'un visage frais et agréable, d'un corps harmonieux provient souvent d'une alimentation saine et équilibrée. L'alimentation agit directement sur la beauté par la quantité et l'équilibre de ses composants. Une alimentation trop riche lorsque l'on est jeune peut déterminer une tendance à l'embonpoint à laquelle il sera extrêmement difficile de remédier. Une alimentation trop pauvre entraîne des carences suivies de décalcification, et par conséquent, affaiblit l'organisme qui ne sait plus se défendre face à la plus bénigne des maladies. Une alimentation mal composée (trop de graisses et de féculents) aura un effet nocif sur la foie, les reins, l'appareil digestif, et votre visage reflétera ces troubles intérieurs: un teint brouillé, des yeux battus, détrui-



ront impitoyablement votre charme. Il vous faut acquiescer, le plus tôt possible, une discipline de vie: prendre vos repas à des heures régulières dans la mesure du possible, et vous abstenir de grignoter continuellement au cours de la journée. Pensez à boire beaucoup, de préférence entre les repas. La beauté est liée à l'équilibre interne; il n'y a pas de peau saine sans une bonne assimilation des aliments. Bien des adolescentes regretteront d'avoir abusé de sucreries et de pâtisseries quand elles s'apercevront que leurs dents se carient.

Il n'est jamais trop tôt pour prendre l'habitude, chaque matin, de faire quelques mouvements de gymnastique qui vous assureront une silhouette fine et élégante.

PEAU VELOUTÉE

Ce n'est pas être exagérément coquette que de penser à entretenir la peau par des soins quotidiens. Le teint le plus frais et le plus lumineux a besoin d'être continuellement protégé des agressions extérieures. Vous trouverez facilement des produits de qualité adaptés à votre type de peau. Les laits démaquillants, plus doux que les savons, les crèmes hydratantes, nourrissantes et régénératrices auront une action préventive. Elles retarderont l'apparition des premières rides et permettront à la peau de se protéger efficacement des dangers de la déshydratation.

Enfin n'oubliez pas cet allié précieux qui vous aide à conserver votre beauté: le sommeil. Essayez de dormir huit heures par nuit. Des traits tirés, des cernes sous les yeux sont particulièrement inesthétiques. En règle générale, évitez de vous surmener, de vivre sur les nerfs même si votre énergie vous semble inépuisable.

Pour que votre beauté ne dure pas ce que durent les roses, l'espace d'un matin, entourez-la, dès vos jeunes années, de soins attentifs et quotidiens.

robert-tillot
prêt-à-porter ville et sport
Nouvel arrivage
de blousons
cuir-tricot
homme
et dame
Saint-Honoré 8 Tél. 25 33 31.

Filles et garçons à la mode

Ne plus être un enfant et ne pas être encore tout à fait un adulte pose quelques problèmes, en particulier en matière de mode. C'est bien souvent un compromis entre les deux avec toutefois un net penchant du côté adulte. Cela n'est pas très facile d'autant qu'à cet âge, on ne se sent pas encore très à l'aise dans sa nouvelle condition. Abandonner un style qui a été le sien pendant des années n'est pas pour déplaire mais encore faut-il trouver le juste milieu.

Tout d'abord les accessoires. C'est certainement dans ce domaine que la transformation est la moins sensible. Chaussettes hautes, mi-bas, cuissardes sont fort appréciés. Dans des coloris chauds et gais, à rayures ou à dessins, ils seront aussi bien adoptés par les garçons que les filles, puisqu'ils peuvent être portés avec pantalons, jupes ou robes.

Côté chaussures le mocassin côtoie les bottes indispensables aux sportifs, aux frileux et bien entendu aux élégants.

Gants, écharpes et bonnets coordonnés sont indispensables. En laine la plupart du temps, ils seront réalisés dans des tons vifs et lumineux, le blanc, le bleu ou le rouge servant de base.

Veste droite ou blouson, à capuche coulissée, poches kangourou. Beaucoup de pantalons en jean ou velours mais aussi des combinaisons style « mécano » à fermeture à glissière sur le devant, poignets resserrés par une patte boutonnée.

Chemise, blouse, veste-chemise, tee-shirt, sous-pull à col roulé, grosse veste en laine, poncho à capuche, mariniers se portent sur les pantalons. En tissu chaud et douillet, les chemises et blouses sont réalisées dans des tons jeunes et chauds de l'automne.

La jupe-culotte, le kilt qui réapparaît après une courte interruption, la jupe mi-mollets en velours boutonnée sur le côté, les coordonnés matelassés gilet-robe complètent les tenues.

Les filles adopteront aussi les imperméables laqués, les vestes longues en fourrure retournée ainsi que les surpalls à capuche. Chaleur certes mais surtout confort avant élégance.

C'est l'âge où l'on peut tout se permettre, et même un peu plus, alors il faut en profiter. Vos aînées vous envieront et ne pourront, hélas! que regretter quelques années et peut-être aussi quelques kilos de trop. N'ayez surtout pas peur de porter ce



Veste à capuche en molleton resserrée par des liens à la taille et aux poignets. Elle est portée avec un pantalon en velours côtelé écru.

qui se voit, ce qui se remarque. Les filles jeunes sont toutes plus belles les unes que les autres et c'est un régal pour les yeux!

POUR LES GARÇONS

Pantalons en velours et jeans remportent pratiquement tous les suffrages. De nombreuses poches à rivets ou surpiquées, passants à la ceinture permettant le port d'un ceinturon.

Pour ceux qui préfèrent les pantalons un peu plus classiques, il faut citer le jean flanelle, le lainage pied-de-poule, le tweed, le velours cordé. Plus sobres dans la coupe, ils pourront être portés en toutes circonstances.

Enfin les tissus extensibles, jusqu'ici réservés aux vêtements féminins, partent cette saison à l'assaut des pantalons hommes. Agréables à porter, pratiquement infroissables, indéformables, ils ont un avenir prometteur.

Chemises unies, écossaises, à carreaux seront en laine ou mélange laine-synthétique. A empiècement, col, poignets, revers des poches, en tissu écossais sur une chemise unie ou inversément.

Autre matière fort appréciée, le cuir. Les jeunes préféreront de beaucoup le blouson à bords côtelés, poches à fermetures à glissière et nombreuses surpiquées. Plus sport, la veste avec fente au dos, poches plaquées, empiècements et martingale.

La nourriture du chat

On a peu à peu renoncé aux erreurs passées. Tout le monde sait aujourd'hui que la traditionnelle tasse de lait peut être néfaste. De plus, ce n'est pas parce que le chat est carnivore, et que ceux des campagnes se nourrissent un peu n'importe comment, qu'il faut en déduire qu'une ration quotidienne de viande suffit à son bonheur et autant à sa santé. De même, ce n'est pas parce que votre chat boude obstinément les légumes que vous lui offrez qu'il faut céder à ce caprice. Un chat peut fort bien rester jusqu'à trois jours sans manger sans la moindre gêne et profite souvent de cet avantage pour vous attendre. Il est exact, cependant, qu'un chat qui a pris dès le départ de mauvaises habitudes alimentaires aura du mal à s'en corriger. C'est dès son plus jeune âge qu'il faut l'éduquer.

LA VARIÉTÉ MALGRÉ LUI

Un chat adulte prend en général deux repas par jour si vous n'êtes pas là pour surveiller toute la journée votre chat. La ration totale journalière est de 200 à 300 g dont un tiers de viande. Le reste se répartit entre le riz et les légumes cuits à l'eau.

La viande peut être cuite, ou légèrement ébouillante, ou encore poêlée, mais toujours sans matière grasse. Choisissez indifféremment bœuf, cheval, ou mouton, mais évitez le veau et surtout bannissez le porc. Les abats conviennent bien au chat.

Le poisson est adoré par certains chats, d'autres ne le supportent pas. C'est en tout cas un aliment à servir avec précaution: il doit être maigre, débarrassé de ses arêtes, très frais et surtout cuit! Le poisson cru renferme en effet une substance qui combat les vitamines et peut entraîner la paralysie. Évitez le poisson en conserve et les restes qui auraient cuit en sauce ou avec une matière grasse.

Les légumes seront le test de votre autorité! Théoriquement les chats apprécient les légumes verts, les carottes et les asperges. Mais si vous n'avez pas pris très tôt l'habitude de les mélanger intimement à la viande, vous risquez fort de vous heurter à un museau buté ou à des mialements de protestations. A proscrire tous les féculents.

Les aliments préparés en boîte ou déshydratés sont souvent d'un grand secours pour les « maîtres » pressés. Ils évitent la cuisson de légumes et ils permettent de faire ingurgiter au chat capricieux ce qu'il refuse de manger à

l'état naturel. Ils ne doivent pas cependant être une panacée et ne rentrent que pour une part dans l'alimentation hebdomadaire du chat.

L'eau est le complément indispensable de son alimentation. Nombre de chats ont des problèmes urinaires. Veillez à ce que le votre boive régulièrement et mettez toujours un récipient plein (la soucoupe est insuffisante et peu hygiénique) à côté de son assiette. Il est possible que l'eau du robinet

lui semble trop javellisée, faites-la bouillir, puis refroidir... ou optez pour l'eau minérale.

Prêt à porter
chedel
Couture
NEUCHÂTEL
2, RUE SAINT-JEAN TEL. 25 13 46

Des bricelets de régime!



Les bricelets sont des friandises très digestibles, faciles à préparer soi-même. (Photo Jura)

BRICELETS DU JURA

Ingrédients: 100 g de beurre, 250 g de sucre, 3 œufs, un zeste de citron râpé, une pincée de sel, 250 g de farine.

Travailler le beurre en crème et ajouter peu à peu le sucre, les œufs et les autres ingrédients. Incorporer la farine tamisée et travailler le tout en une pâte consistante. Laisser reposer deux heures. Mettre la pâte avec une cuillère sur les ornements.

Cette quantité donnera environ 150 bricelets.

BRICELETS DE RÉGIME

(pâte remuée et pétrie)
Ingrédients: 150 g de margarine végétale, 250 g de farine, 50 g de crème, un œuf, assurgine et un peu de Kirsch.

Travailler la margarine, l'œuf, la crème et l'assurgine en crème. Ajouter le Kirsch et la farine tamisée et mélanger bien. Laisser reposer la pâte épaisse 1/2 h au frais. Former des boulettes et cuire.

La pâte contient 177,25 hydrates de carbone.

QUAND C'EST VRAIMENT NECESSAIRE

MAUX DE TÊTE
MAUX DE DENTS
NEURALGIES
RHUMATISMES
LUMBAGOS
SCIATIQUES
REFROIDISSEMENTS
REGLES DOULOUREUSES

**NOUVEAU
POUDRE EN
SACHET
PLASTIQUE**

KAFKA

Poudre Comprimés Effervescents Dragées

LE BEY - MARCHÉ DE GROS

Avenue de Grandson 78 - Yverdon - Tél. (024) 24 15 15

Dorin la Côte,
Domaine « Les Monneyres », la bout. Fr. **4.95**

Côtes du Rhône AC,
Sélection Ducep, la bout. Fr. **3.35**

Pinot noir de Yougoslavie le litre Fr. **2.50**

Inca d'Oro, le bocal de 180 g **8.55**

Inca d'Oro sans caféine
le bocal de 180 g seulement Fr. **8.55**

Biscuits clef d'or de Floridor,
1230 g seulement Fr. **4.80**

Cornettes aux œufs frais,
action Jubilé 500 g seulement Fr. **1.15**

Spaghettis aux œufs frais,
action Jubilé 500 g seulement Fr. **1.15**

Huile germes de maïs Nuxo
les 7 dl seulement Fr. **4.95**

Corn Flakes Kellogg's
le grand paquet de 340 g seulement Fr. **1.95**

Génie automat le tambour de 5 kg seulement Fr. **15.55**

Omo, lessive le tambour de 5 kg seulement Fr. **13.90**

Savon FA, les 2 pièces de 135 g Fr. **1.95**

WC Fée les 3 pièces Fr. **3.55**

Anti-transpirant 8 x 4, assortis,
la bombe de 100 g seulement Fr. **3.40**

ENTRÉE LIBRE

GRAND PARKING

L'imprimerie Centrale S.A.
rue Saint-Maurice 4
tient à la disposition des industriels et des commerçants son matériel moderne pour exécuter tous les travaux en typographie et en offset.

Neuchâtel du 22 au 31 octobre
SALON-EXPO DU PORT
Sur 5 bateaux et sous tentes
60 exposants

DÉMÉNAGEMENTS
Transports suisse et étranger
J. MEDOLAGO
Rosière 3 NEUCHÂTEL Tél. 038 24 34 44

LE LEASING IMMOBILIER DÉMONTRE QU'IL N'EST PAS NÉCESSAIRE D'ÊTRE LE PROPRIÉTAIRE D'UN BÂTIMENT INDUSTRIEL POUR QUE CELUI-CI RAPPORTE DE L'ARGENT.

Avrai dire, les fabriques, les usines et les halles de montage sont comme des machines. Elles permettent en effet de fabriquer quelque chose qu'on pourra ensuite vendre contre du bon argent. Comme les machines, les fabriques, les usines et les halles de montage (ou les laboratoires, les entrepôts et les bâtiments administratifs) ne sont que des moyens pour atteindre un but. Il serait donc logique de pouvoir passer des contrats de leasing pour des immeubles, tout comme on peut en passer pour des machines.

On le peut. Car A + E Leasing SA est maintenant la première société suisse de crédit-bail à avoir introduit le leasing immobilier dans son programme. Pour donner à l'entrepreneur la possibilité de construire sans devoir recourir du tout à ses fonds propres.

Mais aussi pour qu'il n'ait pas à se soucier de problèmes tels que les contrats de droit de superficie, les permis de construire, les contrats passés avec l'entrepreneur général ou encore la surveillance des architectes, des ingénieurs et des maîtres d'état.

Et surtout pour qu'il n'ait pas à réfléchir à ce qu'il adviendra de la fabrique (ou de l'usine ou de la halle de montage) s'il arrive un jour qu'elle ne soit plus le juste moyen d'atteindre le but fixé parce qu'elle est trop petite (ou trop grande) ou techniquement dépassée. Tout se passe alors en effet comme avec une machine: nous la reprenons.

Nous vous expliquons tout cela beaucoup mieux et par le détail, avec d'autres arguments en faveur du leasing immobilier, dans une brochure qui contient en

outre différents exemples de calcul. C'est avec plaisir que nous vous la ferons parvenir contre envoi du coupon ci-dessous et, naturellement, sans engagement de votre part.

Votre brochure consacrée au leasing immobilier m'intéresse. Veuillez me la faire parvenir.

Nom et prénom:

Société:

Rue:

NP/localité:

A + E Leasing SA
1201 Genève,
rue Vallin 2,
tél. 022 / 32 33 20
8022 Zurich,
Bahnhofstrasse 52,
tél. 01 / 27 33 93

*** A+E Leasing**

* Membre fondateur de l'Association Suisse des Sociétés de Crédit-bail (leasing).
Actionnaires de A + E Leasing SA: Banque Populaire Suisse, A. Welti-Furrer SA, Banque Cantonale de Berne, Banque Cantonale Vaudoise, Banque Cantonale de St-Gall, Banque Cantonale des Grisons, Banque Cantonale de Soleure, Banque Hypothécaire du Canton de Genève, Banque de l'Etat de Fribourg, Banque Cantonale Neuchâteloise, Banque Cantonale d'Appenzell R.E., Banque Cantonale d'Appenzell R.I.

Si vous oubliez de faire de la publicité vos clients vous oublieront

ACHETEZ AUX PRIX DE GROS

ARBRES ET ARBUSTES D'ORNEMENT. ARBRES FRUITIERS

PLANS DE 1^{re} QUALITÉ
MÉLÈZES - ÉRABLES - BERBERIS - PINS, etc...

Samedi ouvert de 7 h à 12 h

PÉPINIÈRE SCHMOCKER
Tél. (038) 55 28 48 - Saint-Aubin

HOLIDAY ON ICE 1976
Palais de Beaulieu à Lausanne
Service de cars, Fr. 19.—, aux dates suivantes:
Mercredi 3 novembre en matinée dép. 13 h 00
Jeudi 4 novembre en soirée dép. 18 h 30
Vendredi 5 novembre en soirée dép. 18 h 30
Samedi 6 novembre en soirée dép. 18 h 30
Dimanche 7 novembre en matinée dép. 12 h 00
Billets d'entrée à disposition à Fr. 20.—; 26.—; 32.—
+ Location officielle à Neuchâtel pour tous les spectacles du 2 au 7 novembre
VOYAGES
WITTWER
NEUCHÂTEL, Saint-Honoré 2, tél. (038) 25 82 82

18. Notre sérieux: votre sécurité

Une suggestion concernant la construction et l'habitation

Quand l'occasion se présente, il faut la saisir. Si votre immeuble a besoin d'être rénové, le moment est favorable pour entreprendre des travaux qui en maintiendront ou en augmenteront la valeur. De même, si vous avez l'intention de construire ou transformer une maison, c'est un projet que vous devriez concrétiser actuellement. Si vous ne disposez

pas de la totalité des fonds nécessaires, n'hésitez pas à nous soumettre votre problème. Les crédits de construction sont accordés à des conditions plus favorables que ces dernières années.

Le moment est d'ailleurs tout aussi propice pour acquérir un appartement ou un immeuble. Vous n'êtes

pas encore au nombre des heureux propriétaires mais rêvez de vivre un jour chez vous, alors ne tardez pas trop à réaliser votre plan. Nos spécialistes sont à votre disposition pour vous renseigner objectivement et à

fond sur les différents modes de financement. Ils vous conseilleront de manière à ce que vous puissiez ensuite jouir de votre propre toit en toute quiétude.

SOCIÉTÉ DE BANQUE SUISSE
Schweizerischer Bankverein

Un partenaire sûr: SBS

Chez Burrus, quand les hommes du (bon) tabac et les hommes de la science se rencontrent... et découvrent.



La dernière création du maître mélangeur

La tabacothèque de la Maison Burrus, la plus riche de Suisse, réunit des tabacs du monde entier. Près de 250 sortes en provenance de régions particulièrement favorisées par la nature, comme le Rio Grande do Sul, le nord-est de Sumatra, les « yakas » (collines) de Turquie... pour n'en citer que quelques-unes.

Une sélection d'années et de grades différents permet d'utiliser les feuilles de tabac au moment où elles ont atteint le sommet de leur maturité. Au moment où, à l'instar des grands vins, leur caractère et leur arôme se sont pleinement développés.

Tous ces « crus » constituent une palette aux possibilités presque infinies qui permettent au maître mélangeur de donner libre cours à son talent de créateur.

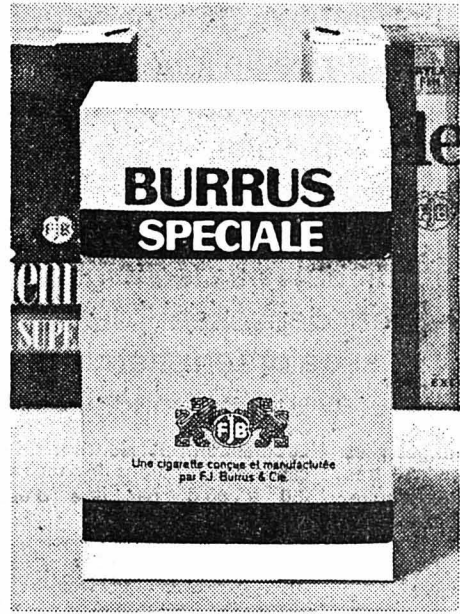

La recherche appliquée

Les chercheurs de Burrus ont développé le filtre qui fait, dans une large mesure, le succès de Select. La découverte d'un minéral - la terre filtrante naturelle - est à l'origine de cette réalisation.

Grâce à son étonnante porosité (un gramme représente une surface de 200 m²), la terre filtrante naturelle ajoutée au charbon actif augmente considérablement l'efficacité du filtre. Tout en préservant l'arôme des meilleurs tabacs.



C'est ainsi que les chercheurs et la recherche participent effectivement au développement des produits, afin que les amateurs de tabac bénéficient des découvertes les plus récentes.

Après Parisienne et Select, les spécialistes de F. J. Burrus & Cie ont maintenant réalisé la cigarette qui porte le nom de leur maison.

P.S. A l'occasion du lancement de cette cigarette, Burrus publie une édition spéciale de son journal d'entreprise. On peut l'obtenir chez F. J. Burrus & Cie, 2926 Boncourt, tél. 066/755561 (par simple carte postale ou par téléphone).

ES761

LA CITÉ LA CITÉ

PRIX CITÉ

POUR DAMES

PULLOVER

col roulé, rayé travers,
manches longues, bleu, rouge, vert.

SEULEMENT

15.-

LA CITÉ LA CITÉ

GOODYEAR

Le G800+S Ultra Grip est un pneu à ceinture acier pour toutes les conditions hivernales. Ce pneu a été conçu pour l'utilisation en hiver et développé en Suisse, à Samedan, par le centre de recherche international Goodyear. Il est fait d'un mélange de gomme antidérapant et présente un profil autonettoyant de 10 mm. Doté en plus de 1056 lamelles à arêtes vives, le G800+S Ultra Grip assure aussi votre sécurité sur le verglas.

Le pneu d'hiver de Goodyear

pneu antidérapant ceinturé d'acier

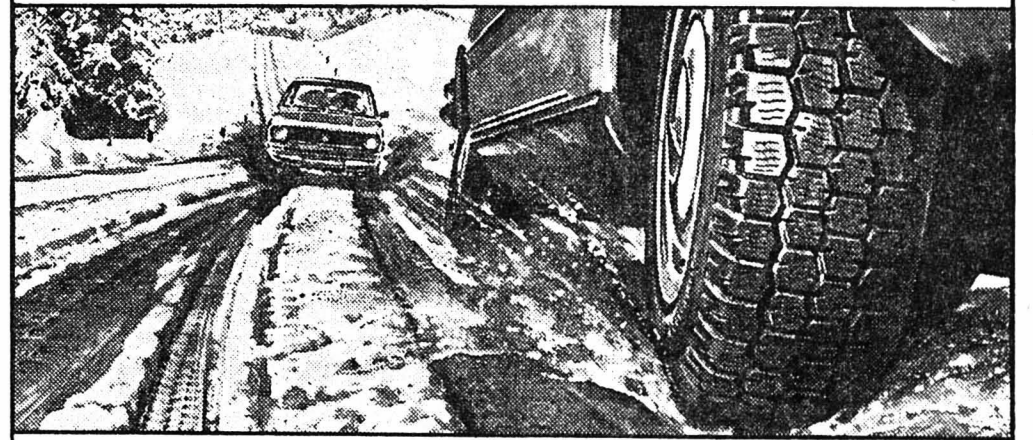

GOODYEAR

Le choix des champions



SOCIÉTÉ DE BANQUE SUISSE

Augmentation de capital 1976 (octobre)

Sur proposition du Conseil d'administration, l'Assemblée générale extraordinaire des actionnaires de notre établissement, tenue le 14 octobre 1976, a décidé d'augmenter le capital social de fr. 1 123 350 000 à fr. 1 348 020 000 et le capital-bons de participation de fr. 190 164 200 à fr. 228 197 000 par l'émission de

1 146 700 nouvelles actions nominatives
1 100 000 nouvelles actions au porteur
380 328 nouveaux bons de participation

afin d'adapter les fonds propres au développement des affaires. Les nouveaux titres de fr. 100 valeur nominale chacun auront droit au dividende à partir du 1^{er} juillet 1976.

Offre de souscription

Les nouvelles actions nominatives et au porteur et les nouveaux bons de participation sont offerts en souscription aux actuels actionnaires et détenteurs de bons de participation dans la période du

25 octobre au 5 novembre 1976, à midi,

aux conditions essentielles suivantes:

Prix de souscription: fr. 140.- net pour chaque action nominative, action au porteur ou bon de participation

Proportion: 1:5, c.-à-d.
1 nouveau titre de fr. 100 valeur nominale de chaque catégorie sur 5 titres actuels de fr. 100 valeur nominale de la même catégorie

Droit de souscription: coupon no 31 des actions au porteur et des bons de participation, ainsi que le bon de droit de souscription des actions nominatives

Libération: 17 novembre 1976

Cotation: Bâle, Berne, Genève, Lausanne, Neuchâtel, St-Gall et Zurich

Notre banque servira volontiers d'intermédiaire pour l'achat et la vente de droits de souscription. Des prospectus et bulletins de souscription en français et allemand sont disponibles auprès de nos guichets.

Bâle, le 15 octobre 1976

SOCIÉTÉ DE BANQUE SUISSE
Le Président du Conseil d'administration:
Max Staehelin

BREITEN

Valais 900 m alt.



La mer dans les Alpes

Vacances d'automne à Breiten - un plaisir sain!

- dans la seule piscine couverte alpine d'eau de mer 33°C
- rhumatismes, arthrose, affections colonne vertébrale, arthrite, guérison des suites d'accidents, troubles gynécologiques, maladie du cœur et circulatoire, pression, état de faiblesse
- Cure d'amalgrissement (menus fitness - très savoureux)
- Semaines de promenades
- Massages, sauna, thérapie, tennis, solarium médecin spécialiste
- Piscine chauffée de plain air 26°C et pour enfants
- Location de chalets et d'appartements
- Hôtel de bains SALINA avec accès direct à la piscine d'eau de mer
- Prospectus gratuit auprès de

STATION DE BAINS BREITEN VS
Locations 028/5 33 45
3983 Breiten s/Mörel
Hôtel SALINA 028/5 38 17. Telex 38652

meublorama

Bôle

C'est moins cher!

Demain samedi

jour idéal pour vos achats de meubles à prix réduits.
Un choix gigantesque!

Automobilistes: dès le centre de Bôle, suivez les flèches «Meublorama».
□ Grande place de parc.

Ouvert de 8 h à 12 h
et de 13 h 30 à 17 h.
Autres jours de 9 h à 12 h
et de 13 h 45 à 18 h 30.
Fermé le lundi matin.

meublorama

Meubles-discount 2014 Bôle/NE

15 - 17 octobre 1976

EXPOSITION HI-FI

HÔTEL CITY 1er étage
NEUCHÂTEL

ouvert de 14 - 21 h 30

Démonstration des chaînes
Hi-Fi

Pioneer — Marantz — Yamaha —
Harman — Kardon — Rotel — B80

LOCATION-ACHAT/CRÉDITS

Hug Musique

le plus grand magasin de musique en Suisse
Neuchâtel, en face de la Poste

Coop-informations

Hit «weekend»

Fondue Gerber **3.50**
prête à l'emploi boîte de 400g au lieu de 4.40

Potages Knorr **-55**
8 sortes au choix 1sachet au lieu de 0.85

seulement vendredi 15 octobre
et samedi 16 octobre

**Sucre fin
cristallisé** **1kg**
1.25
au lieu de 1.45

Collants à prix sensationnels!

avela «Bonnie» **2 paires**
Hélanca. Avec gousset.
Slip, pointe, semelle et talon renforcés.
Traitement Actifresh. Tailles 8½-10½. **3.90**

«TOPMOD» dans divers
coloris mode **1 paire**
(bleu, vert, gris, brun). Hélanca. Avec gousset et
partie supérieure renforcée. Tailles 8½-10½. **1.80**

avela «Colette» **2 paires**
Hélanca. Slip sans couture. Traitement Actifresh.
Tailles 8½-10½. **4.-**

avela «Belform» Collant de soutien **1 paire**
Avec gousset. Talon et pointe renforcés.
Belle transparence, grande résistance.
Traitement Actifresh. Tailles 8½-11. **7.90**

«Derby» Collant pour enfants **1 paire**
70% polyacrylique / 30% polyamide.
Coloris divers. Tailles 1-12, **5.50**
tailles 1-2 et 3-4

Hit «hebdo»

13 octobre - 19 octobre

Pâtes aux œufs frais Gala **1.30**
Nouilles larges Nouilles étroites sachet de 500g au choix au lieu de 1.70

Prussiens ARNI **1.20**
un biscuit tendre à la pâte feuilletée sachet de 180g au lieu de 1.60

Kirsch 40° Distillerie de Worb **11.80**
En vente uniquement dans les magasins Coop possédant une licence pour les alcools. bouteille de ½ litre seulement

Lentilles avec dés de lard **1.90**
prêtes à l'emploi boîte de 870g au lieu de 2.30

Dentifrice Dentagard **1.95**
tube de 50ml au lieu de 2.70

Café en grains Jubilor **3.20**
250g au lieu de 3.70

Charcuterie assortie **-95**
100g au lieu de 1.20

Pommes Chips Zweifel **1.95**
Paprika sachet de 157g au lieu de 2.80

Meubles d'occasion à vendre

Chambres à coucher, salons, divans, fauteuils, salles à manger, parois murales, tables, chaises, lits, armoires, étagères, tapis, tours de lits, etc. Prix très bas - Paiement comptant. S'adresser à Meublorama, Bôle (NE).
Heures d'ouverture : de 9 h à 12 h et de 13 h 45 à 18 h 30.
Samedi de 8 h à 12 h et de 13 h 30 à 17 h. Fermé le lundi matin.
Automobilistes ! Dès le centre de Bôle, suivez les flèches Meublorama. Grande place de parc.

Neuchâtel du 22 au 31 octobre

SALON-EXPO DU PORT
Sur 5 bateaux et sous tentes

60 exposants

Miele

Un prix loyal
Machine à laver
W 473
Fr. 1340.-

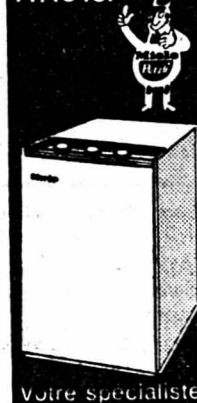

**UN PRIX LOYAL
MIELE
LAVE-LINGE 4 KG**

commande 3 boutons, encombrement réduit
L 43 x h 65 x p 59
branchement 220 V

Prix:

Fr. **1340.-**

Livraison gratuite
Garantie 1 année.



baisse de prix

sur le vin rouge étranger

«Montagne»

1 litre **1.90**
nouveau prix
seulement **1.90** + dépôt



Coop compte pour qui sait compter!

Prix-choc Coop

Gants de ménage en latex **1.90**
intérieur velourisé. **2 paires**
Tailles : petits, moyens et grands. **2** seulement

Un prix loyal

Le niveau actuel du franc suisse nous permet d'acheter avantageusement. Profitez-en! Nos modèles les plus vendus bénéficient du gain obtenu avec le change. Réalisez maintenant votre désir de posséder une aide de ménage si précieuse. Le tout à des prix loyaux. Une visite chez le spécialiste s'impose plus que jamais.



p. ex. Lave-vaisselle
Mod. 503
Fr. 1598.-

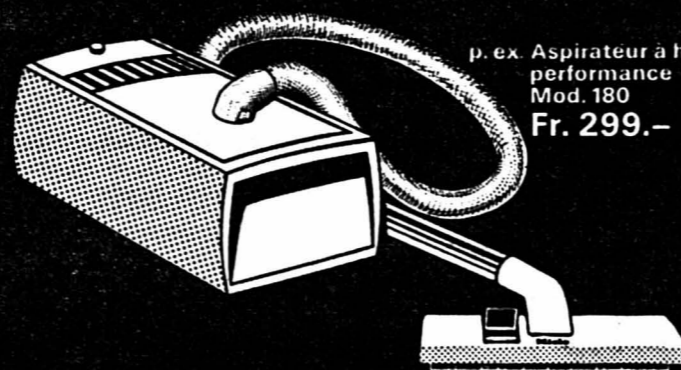

p. ex. Aspirateur à haute
performance
Mod. 180
Fr. 299.-

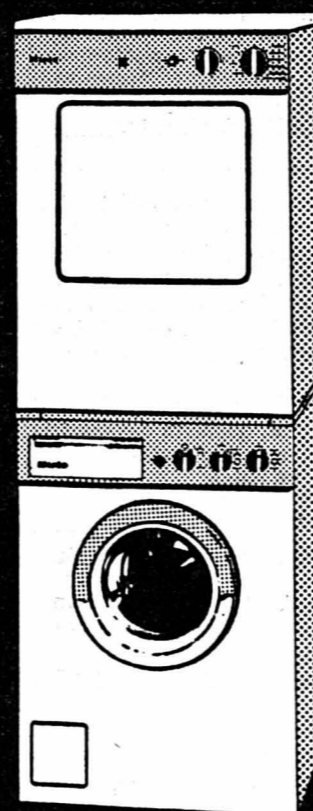

p. ex. Colonne lave-sèche
Mod. 423/334
Fr. 3700.-

p. ex. Lave-linge
(Mini)
Mod. 473
Fr. 1340.-

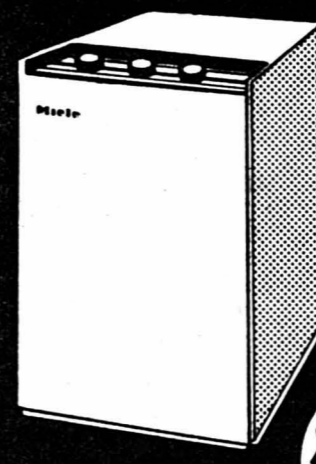

Plus vous comparez, plus vite vous arrivez à Miele.

Miele

8958 Spreitenbach 2, case postale 228, Limmatstr. 4, tél. 056/701130

Les réparations de votre voiture
à des prix avantageux

et discutés d'avance, seront exécutées dans le garage. Benzine — 90 — 94.
H. Comtesse.
Draizes 68, Neuchâtel.
Tél. 31 38 38.

L'expérience et
le succès dès Fr. 8'995.-



Qui dit mieux?

Nouveau Renault 5 L: Levier de vitesse au plancher et ceintures automatiques à enrouleur.

RENAULT 5

Garage des Falaises S.A.
94, route des Falaises
Neuchâtel, tél. (038) 25 02 72.

A travers le monde

Hua voudrait moderniser la Chine

TOKIO (AP). — M. Hua Kuo-feng, qui vient officiellement de succéder à Mao à la présidence du parti, consoliderait actuellement sa position après l'élimination de la gauche du parti, rapportent les journaux japonais.

Selon l'agence Kyodo, plusieurs dizaines de voitures officielles ont été vues mercredi soir, devant le palais du peuple où se tiennent les grandes réunions du parti. Cette information est confirmée par les experts de Taïpeh qui pensent que le comité central s'est réuni depuis mardi à Pékin.

La réunion a sans doute été organisée pour confirmer M. Hua dans ses fonctions et pour permettre une stabilisation de la situation politique fortement agitée depuis la mort de Mao le 9 septembre dernier.

Les cadres du parti vont vraisemblablement examiner le « cas » de Mme Chiang-ching, veuve indolente qui aurait modifié le testament du « Grand

Timonier ». Le sort de M. Teng Hsiao-ping, victime de la révolution culturelle qui fut réhabilité par M. Chou En-lai avant d'être une nouvelle fois évincé du pouvoir dans des circonstances troubles au mois d'avril dernier, pourrait également être évoqué.

M. Kuo Chien-huei, directeur adjoint de l'institut des relations internationales de Formose, a déclaré que 40 % des 319 membres du comité central, y compris les 124 suppléants, appartiennent à l'aile gauche du parti (tendance Chiang-ching). Les autres peuvent être classés comme modérés. Parmi ces derniers figurent de nombreux militaires, favorables à M. Teng.

« LA SOURIS »

M. Teng avait suscité la colère de la gauche du parti en affirmant que le constant débat sur la pureté idéologique distrairait la population des véritables problèmes économiques.

« Peu importe que le chat soit blanc

ou noir, pourvu qu'il attrape la souris », avait-il fréquemment déclaré.

Le « quotidien du peuple » n'a toujours pas fait allusion à la nomination de M. Hua à la présidence du parti, mais le journal continue à dire sans plus d'explication qu'il dirige le comité central. A Taïpeh, les spécialistes pensent que le président Mao en donnant à M. Hua Kuo-feng le titre de premier vice-président du parti comptait en fait le désigner comme son successeur. Cette disposition devrait être incluse dans le testament qui intéressait Mme Chiang-ching.

Selon la presse japonaise, M. Hua est un économiste qui souhaite accélérer la modernisation de la Chine sans trop de remous politiques. Le journal « Nihon keizai » rapporte que la Chine populaire compterait procéder à l'achat d'urgence de grandes quantités de fer et d'acier — on parle de 200.000 tonnes — avant la fin de l'année.

La Manche sous le signe de la tempête

LONDRES (AFP). — Une semaine après la levée de l'état de sécheresse en Grande-Bretagne, la tempête et les inondations perturbent l'activité du sud de l'Angleterre.

Des inondations importantes ont été annoncées dans le Sussex où plusieurs centaines d'hectares de terrains agricoles sont sous les eaux. Il en est de même dans le Devon, où des lignes à haute tension ont été abattues par la tempête, le Dorset où des falaises se sont effondrées, à Highcliffe et à Torquay, où le front de mer a été fermé à la circulation.

Dans le port de Christchurch, de nombreux bateaux ont été endommagés tandis que la rivière Avon (Dorset) est sortie de son lit entre Christchurch et Ringwood. Un grand nombre d'accidents de la route sont également imputés à la tempête.

Enfin, le mauvais temps a entraîné l'interruption des communications

aériennes et maritimes entre la Cornouaille et les îles Sorlingues. Les communications maritimes entre le port de Weymouth et les îles anglo-normandes et la France ont également été interrompues en raison du mauvais temps.

En France, on a pu identifier le chalandier granvillais qui a coulé à pic, jeudi matin, entre Jersey et la côte ouest du Cotentin. Il s'agit du « Santez-Anna » dont les trois hommes d'équipage ont pu rejoindre la côte à bord de leur canot pneumatique.

Un autre naufrage a eu lieu jeudi, en début d'après-midi, près de Cherbourg. Un ketch allemand de 16 mètres, le « Calvados » qui se rendait de Hambourg à Brest, s'est brisé dans les récifs au pied du sémaphore de La Hague. Les trois membres de son équipage ont gagné la côte proche à la nage.

DEPRESSION

Une profonde dépression a causé une

violente tempête à la pointe de Bretagne dans la nuit de mercredi à jeudi et durant toute la journée de jeudi. Des vents, qui ont atteint 150 km/h à Ouessant, ont causé d'importants dégâts dans toute la région côtière du Finistère.

Un remorqueur allemand, le « Pacific », qui menait à Brest un cargo abandonné par son équipage deux jours auparavant, a perdu ce cargo vers 5 h jeudi. Quatre des marins du « Pacific » étaient à bord. Le remorqueur devait fort heureusement retrouver le cargo et transborder à son bord ses quatre hommes avant que le navire ne coule.

Un autre accident de mer s'est produit en fin d'après-midi, à 20 milles à l'ouest de la pointe Saint-Mathieu. Le cargo allemand « Boehlen » a lancé un message de détresse pour indiquer qu'il était atteint d'une voie d'eau. Le remorqueur « Pacific », à peine revenu à Brest, reprenait la mer pour se porter à ses secours.

Deux cosmonautes soviétiques dans l'espace

MOSCOU (AP). — Deux cosmonautes soviétiques ont été lancés dans l'espace jeudi, trois semaines après le retour sur Terre de l'équipage de « Soyouz 22 ».

« Soyouz 23 » transporte à son bord le pilote Viatcheslav Zoudov et l'ingénieur de vol Valeri Rojdestvenski, a annoncé l'agence Tass.

« Soyouz 23 » a été lancé de la base de Baïkonour, dans le centre du Kazakhstan, à 18 h 40 (heure suisse), alors qu'il faisait déjà nuit sur la région.

L'agence Tass a précisé que les deux cosmonautes, qui effectuent leur premier vol dans l'espace, doivent opérer leur jonction avec la station orbitale « Salout 5 » et tenter de se rendre à bord. La station a déjà été occupée pendant 48 jours par deux autres cosmonautes au cours de l'été.

Le pilote, Zoudov, est âgé de 34 ans et l'ingénieur de vol de 37 ans. Tous deux ont rang de lieutenant-colonel dans l'armée de l'air.

Les appareils à bord du « Soyouz 23 » fonctionnent normalement et l'équipage est en bonne forme précise Tass qui demeure par ailleurs vague sur les buts de cette nouvelle expérience.

L'agence se borne à indiquer qu'elle doit permettre de poursuivre les recher-

ches sur les ressources terrestres ainsi que sur la capacité de l'homme à opérer dans l'espace.

Aucune précision n'est fournie quant à la durée du vol. Les spécialistes occidentaux ont estimé à ce sujet que l'équipage du « Soyouz 21 » avait regagné la Terre prématurément, en raison de difficultés physiologiques. Quant aux occupants de « Soyouz 22 », ils sont demeurés huit jours seulement en orbite, où ils ont pris de nombreuses photographies de la Terre.

Bien qu'ils n'aient encore jamais participé à un vol spatial, les deux cosmonautes de « Soyouz 23 » sont des pilotes expérimentés. Zoudov, qui appartient depuis 11 ans au corps des cosmonautes, compte 1200 heures de vol sur avion. Pour sa part, Rojdestvenski, qui est lui aussi entré dans le corps des cosmonautes en 1965, a effectué son entraînement dans la marine où il a commandé un groupe de plongeurs des services de secours opérant en mer Baltique.

Paris: pas d'impôt sur le capital

PARIS (AP). — L'Assemblée nationale a suivi les recommandations très fermes de M. Barre en rejetant hier après-midi, dans la discussion du collectif budgétaire pour 1976, tous les amendements de l'opposition tendant à instituer un impôt sur le capital.

M. Barre a tenu à cette occasion un langage très ferme. Il a qualifié ces propositions de précipitées, d'improvisées et d'inopportunes, n'ayant rien à voir avec le plan de lutte contre l'inflation. Et il a ajouté: « Les réactions enregistrées sont manifestement les conséquences des propos imprudents et de la menace qu'ils ont fait peser sur les statuts des entreprises à plus ou moins long terme... Ce n'est pas ainsi que nous redresserons l'économie française. Ce dont nous avons besoin à l'heure actuelle, c'est de bon sens ».

La majorité s'est retrouvée unie dans les votes successifs pour repousser l'attaque de l'opposition.

FRANCE VOISINE

La Saint-Luc à Pontarlier

(sp) La plus grande foire annuelle de la capitale du Haut-Doubs, la Saint-Luc, s'est déroulée hier. De nombreux marchands ambulants avec leur bagout habituel, avaient littéralement envahi les rues principales et malgré un temps maussade, la manifestation a pris un caractère de fête. Les Suisses, en particulier les habitants du Val-de-Travers, se sont rendus nombreux à cette foire qui n'a pas son pareil dans le Vallon.

DRAPS DE LIT ÉCRUS

DOUBLE CHAÎNE
Qualité forte
en 170 / 280
Fr. 29.80
PIOLINO Yverdon
spécialiste

Condamnée pour vol à Yverdon

(c) Le tribunal de simple police d'Yverdon a condamné une dénommée A.M. pour vols. L'inculpée s'est trouvée à la suite de diverses circonstances dans une situation délicate. Elle s'est mise à voler des personnes qu'elle connaissait pour payer l'office des poursuites. D'autres difficultés, d'ordre familial, font que l'accusée ne savait plus où donner de la tête. Par ailleurs, elle est au bénéfice de deux sursis pour vols datant de 1972 et 1974.

Le tribunal l'a condamnée à 30 jours de prison ferme mais il n'a pas révoqué le sursis des deux affaires précédentes.

Un enfant blessé à Yverdon

(c) Hier vers 16 h 10, un automobiliste vaudois circulait rue de la Plaine en direction des Quatre-Marronniers. Arrivant à la hauteur du No 40, un enfant de 6 ans surgit subitement entre deux voitures à l'arrêt.

Il fut heurté par l'aile avant droite de l'auto, puis projeté sur la route. Il a été transporté à l'hôpital souffrant d'une fracture du fémur gauche.

Pollution à Onnens

(c) Une pollution a été constatée hier à Onnens. Du bétail qui allait boire à une fontaine alimentée par l'eau de source refusa de s'abreuver. Les autorités firent une enquête qui permit d'établir que l'eau était polluée par de l'essence dont la provenance pour l'instant est incertaine.

Exposition à Payerne

(c) Durant ce mois d'octobre, la galerie Véandre, à Payerne, expose les œuvres du peintre Alfred Roessler. Ce sont de charmantes aquarelles et un certain nombre de dessins, consacrés à des paysages, des ports, de vieilles rues et places de Paris, Venise, Moudon, Payerne et d'autres endroits encore. L'amateur d'art trouvera certainement du plaisir à faire le tour de cette exposition.

VAUD

Yverdon, ville fleurie

Depuis l'an dernier, la « promotion de la plante et de la fleur », groupant fleuristes, horticulteurs, paysagistes et pépiniéristes romands, mène campagne pour le fleurissement du pays romand. Dès la première étape (Lausanne-Sierre), en 1975, où quatre étoiles et des panneaux attestant de cette distinction à ces deux villes furent décernées, des résultats encourageants ont été obtenus. Ainsi, 1976 a vu Yverdon couronné, sur le parcours Lausanne-Neuchâtel, à l'occasion de l'inauguration des florales

lausannoises. Yverdon a reçu les quatre étoiles. Trois ou deux étoiles ont été décernées à vingt-et-une autres localités, vaudoises et neuchâtoises, sur ce même parcours. Les syndics des vingt-deux localités « étoilées » ont été reçus par la Municipalité de Lausanne.

1977 sera défendue par les localités situées entre Lausanne et Genève (Lausanne demeurant hors concours jusqu'en 1980, année où la campagne promotionnelle parcourra les 945 communes de Romandie).

Assemblée de paroisse à Granges-près-Marnand

(c) L'assemblée de paroisse, présidée par Mlle Jenny Chevalley, a approuvé le projet de budget pour 1977, présenté par M. Arthur Cachin, caissier. Il est prévu 17.000 fr. de recettes et autant de dépenses. L'assemblée a également adopté l'inscription d'une servitude au registre foncier en faveur de la Confédération, ce qui permettra à cette dernière de verser le subside promis en faveur de la restauration de l'église paroissiale. Des renseignements ont été donnés aux fidèles sur les dispositions qui ont été prises en vue d'assurer le service de l'orgue dans les différents lieux de culte de la paroisse.

VIGNOBLE

CORTAILLOD

Enfant hospitalisé

Hier, vers 15 h 40, le jeune Bernard Monzoin, âgé de 11 ans, domicilié à Cortaillod, a été victime d'un accident de la circulation, rue des Gouttes-d'Or, dans cette localité. Souffrant d'une légère commotion cérébrale, il a été transporté à l'hôpital Pourtalès.

CHEZ-LE-BART

Tamponnement

Au volant d'une auto, M.E.E., de Volketswil (ZH) circulait hier vers 18 h, sur la RN 5 de Chez-le-Bart à Boudry. A la hauteur de l'hôtel du Cygne, son véhicule a heurté l'auto qui le précédait et conduite par M.H.-C.R., de Bevaix, qui se trouvait à l'arrêt derrière une colonne de véhicules. Dégâts.

BOUDRY

Qui a perdu un sac de produit chimique ?

Un transporteur qui circulait sur la RN 5, hier vers 17 h 50, à Boudry, a perdu un sac de produit chimique de marque Barlocher Tracomme, d'un poids de 25 kg. Il s'agit d'une poudre blanche contenue dans un sac de papier blanc, produit fabriqué à Munich. Le conducteur est prié de prendre contact avec la gendarmerie de Boudry, téléphone (038) 42 10 21.

FRIBOURG

Les complexes sportifs renforcés dans la capitale fribourgeoise

L'Union des sociétés sportives de la ville de Fribourg groupe plus de 65 clubs qui permettent de s'adonner à plus de 27 activités sportives. Plus de 1000 rencontres ou entraînements se déroulent chaque année. C'est assez dire que le bilan des sports pratiqués dans la capitale est important.

Telles sont les considérations émises par M. Claude Schorderet, conseiller communal, responsable du service des sports de la ville de Fribourg, lors de la conférence de presse organisée par le Conseil communal de la capitale. Et l'on fit aussi le tour de quelques réalisations éditoriales et chantiers en cours sous la conduite de M. Lucien Nussbaumer, syndic.

Le conseiller communal Schorderet s'applique surtout à définir la politique des aménagements sportifs, politique qui complexes décentralisés qui existent — s'appuie sur l'idée du renforcement des Guintzet et Saint-Léonard notamment — sans pour autant refuser la création d'aménagements nouveaux à la taille des anciens et à la mesure des moyens dont dispose la commune.

En effet, l'investissement que représenterait un centre sportif complet n'est pas à la mesure des budgets accordés. D'autre part, plusieurs groupements sportifs sont nés dans un quartier et, souvent, le terrain de jeu et les sports qu'on y pratique font partie intégrante d'une vie sociale dans laquelle s'inscrivent les loisirs. Enfin, l'implantation d'un centre à l'extérieur créerait des distances qui deviennent des obstacles pour certains utilisateurs, la clientèle scolaire en particulier.

DES PROJETS

Si, avec ses vingt salles de gymnastique, dont six relèvent de l'Etat, la ville de Fribourg dispose d'un équipement suffisant pour les sports en salle, le besoin se fait néanmoins sentir d'une salle à grande capacité de public. L'étude d'un tel projet est avancée. Sa réalisation est prévue dans le cadre de la nouvelle construction du Comptoir, à Pérolles.

Pour les sports de plein air, par contre, le conseiller communal Schorderet constata que le nombre des places est actuellement insuffisant puisque les nombreuses équipes doivent se partager neuf terrains de jeu réglementaires et qu'un seul emplacement d'athlétisme est entièrement équipé. Mais, une nouvelle réalisation est en cours: l'aménagement du Guintzet qui dotera la ville de deux nouveaux terrains de football et d'installations d'athlétisme essentiellement destinées au sport scolaire. Un autre projet porte sur l'acquisition d'une surface de 30.000 mètres carrés de terrain sis dans

Subvention pour le Musée gruérien

(c) Le Conseil d'Etat annonce qu'il a accordé un subside complémentaire de 300.000 fr. pour le Musée gruérien. Cette subvention doit permettre d'obtenir un geste semblable de la part de la Confédération.

Le Musée gruérien, installé depuis plus de 50 ans dans des locaux devenus vétustes, est l'un des plus importants musées régionaux de Suisse. Il devrait entrer, en 1978, dans ses nouveaux locaux bullois dont la construction est en cours et qui sont dévisés à 4.200.000 francs.

BIENNE

Alerte à l'acide

(c) Une erreur de manutention a provoqué la fuite de 200 litres d'acide pour batterie à voiture. Alors qu'il était occupé à décharger des fûts contenant cet acide devant l'entrepôt du magasin « Batteries (Erlikon) 22 », chemin de Cerlier, l'ouvrier a laissé tomber un fût contenant 200 litres d'acide. Le liquide s'est rapidement écoulé dans la canalisation malgré l'intervention rapide des spécialistes. Un quart d'heure après l'accident, l'acide a fait son entrée à la Mura qui avait été alertée. Il a été possible de stopper l'acide avant qu'il n'entre dans les bassins de décantation, ce qui aurait provoqué une importante détérioration des installations. Il ne devrait en principe pas y avoir de suites négatives à cet accident.

Le Centre de Propagande Anti-Tabac invite 5000 volontaires à tester GRATUITEMENT la dragée qui enlève l'envie de fumer

Vous avez bien lu: le Centre de Propagande Anti-Tabac vous propose aujourd'hui à vous, comme à 4999 autres fumeurs, d'essayer, sans qu'il vous en coûte un franc, absolument gratuitement, une dragée qui peut vous débarrasser, à jamais de votre besoin de fumer. N'hésitez pas à faire l'expérience. C'est une occasion unique. Mais dépêchez-vous car seuls les 5000 premiers volontaires recevront la dragée-test gratuitement. L'unique effort que vous ayez à faire est de découper cette annonce et de l'envoyer dans une enveloppe avec vos noms et adresse au Centre de Propagande Anti-Tabac (Serv. 124K), 80, rue de Lausanne 1211 Genève 2. Nous répétons: cette offre est tout à fait gratuite. Profitez-en!

le prolongement du stade Saint-Léonard, extension qui pourrait permettre l'aménagement de deux nouveaux terrains de jeu.

Des problèmes demeurent en suspens: la patinoire des Augustins et le stand de tir. Faut-il sortir la première du cadre qui la vit naître et, en conséquence, priver la vieille ville d'un centre de loi-

sirs et d'une certaine activité qui est socialement inscrite dans toute une population? Quant au stand de tir à 300 mètres, il ne trouvera une solution que dans un cadre régional et pour autant qu'il ne soit plus le stand des écoles de recrues de Fribourg dont les tirs réguliers et fréquents constituent l'obstacle majeur à toute réalisation.

Relance économique: 5,8 millions accordés par la Confédération

De notre correspondant:

Pour contribuer à la relance économique, dans le secteur de la construction particulièrement, la Confédération prenait au printemps passé deux sortes de mesures. Elle accordait d'une part des facilités de financement pour les investissements publics, la Banque nationale mettant 600 millions à disposition, prêts à 4 % pendant deux à trois ans. Il s'agissait, d'autre part, d'une aide fédérale aux investissements, les Chambres ayant alloué des crédits pour subventionner, par 10 %, des projets d'investissements publics supplémentaires ou dont l'exécution est avancée. Le canton de Fribourg a donc largement profité de ces possibilités, puisque la quasi totalité de la part qui lui a été attribuée, est déjà utilisée.

Mais, a relevé mercredi M. Rémi Brodard, conseiller d'Etat, ce n'est pas tout

d'obtenir l'aide. Il faut encore que le canton soit en mesure, à son tour, de subventionner les travaux comme les lois le lui commandent, et que les communes puissent assumer la plus large part du financement.

Sur 199 demandes de subventionnement à 10 %, 135 ont été admises pour l'instant; elles représentent un volume de travaux de quelque 63 millions de francs et un montant de subvention de 5,6 millions. Il s'agit de 66 projets routiers, de 17 projets d'écoles et salles de gymnastique, de 18 projets d'églises et cures, de 12 projets d'adduction d'eau et de collecteurs d'égouts, notamment.

Parmi les plus importants projets figure celui d'un bâtiment pour les services généraux de l'hôpital psychiatrique de Marsens, dévisé à 11,2 millions, pour laquelle une subvention maximale de 500.000 fr. peut être atteinte.

VALAIS

Bataille pour le train de Champéry

(c) Dans toute la région de Monthey-Champéry la décision est prise de poursuivre la lutte pour la sauvegarde du train Aigle-Ollon-Monthey-Champéry. Et cela malgré le rapport négatif de l'Office fédéral des transports. On estime à Monthey que ce rapport ne fait état que de questions techniques ou économiques, lesquelles sont loin d'être les plus importantes. Il y a tout le problème humain dont il faut tenir compte.

On se demande, d'autre part, tant du côté vaudois que valaisain, si l'on a songé suffisamment à l'aspect touristique du problème tout comme aux questions touchant la pollution, la pénurie éventuelle de pétrole destiné à alimenter les autobus qui remplaceraient le train et même à l'aspect folklorique du problème, les étrangers étant de plus en plus friands de ce genre de locomotion dans les Alpes.

Il ne semble pas que le dernier mot soit dit et la résistance s'amplifie en Valais. M.F.

Informations horlogères

SGT: perte de 16,7 millions durant l'exercice 1975-76

La Société des garde-temps S.A. (SGT) à La Chaux-de-Fonds vient de publier son rapport de gestion pour l'exercice 1975-1976, clos le 30 juin. Ce rapport met clairement en évidence le cadre économique défavorable auquel le groupe SGT, aussi bien que l'industrie horlogère suisse dans son ensemble, a dû faire face durant le dernier exercice. La récession, en particulier aux Etats-Unis et dans des pays de la CEE, le chômage, le système du taux de change flottant, les crises monétaires répétées, la hausse progressive du franc suisse par rapport à toutes les autres monnaies, sont autant de facteurs qui se sont conjugués pour perturber le commerce international, réduire la demande des produits horlogers, et partant les exportations suisses.

Pour les filiales américaines du groupe, Waltham Watch Co et Eglin Watch Co, qui se consacrent à la distribution de produits horlogers et de bijouterie, l'exercice 1975-1976 a été caractérisé par le recul des ventes et une baisse des marges, provoqués par la récession économique subie par ce pays et le chômage qui en a résulté, par les stocks considérables qui ont pesé sur le marché et par l'apparition massive de la montre électronique à affichage électroluminescent. A Hong-kong, en revanche, les résultats de Sandoz Watch Co. (Far East Ltd), la filiale de ventes, ont été très positifs.

Pour les filiales suisses du groupe SGT, dont la vocation réside dans la fabrication et l'exportation de produits horlogers, l'exercice 1975-1976, clos le 29 février, a été caractérisé par une diminution de 21 % du chiffre d'affaires, qui a atteint 107 millions de francs. Ce recul des possibilités de vente a eu pour conséquence inévitable une démobilitation progressive de l'appareil de production. Malgré toutes les mesures prises en vue de réduire les frais généraux, et

malgré le blocage de tout nouvel investissement, il n'a pas été possible d'éviter que le recul des ventes ne conduise à des résultats négatifs, en l'occurrence à une perte d'exploitation de quatre millions de francs, comparé à un bénéfice de même montant durant l'exercice précédent.

Sur une base consolidée, le chiffre d'affaires s'est réduit de 14 %, pour atteindre 171 millions de francs et le bilan se solde par une perte de 16,7 millions de francs. Il ne saurait être envisagé de distribuer de dividende au titre de l'exercice 1975-1976.



BULLETIN D'ABONNEMENT

JE M'ABONNE DÈS CE JOUR

* jusqu'à fin décembre 1976 Pour Fr. 25.—
(* souligner ce qui convient)

Tarif: 3 mois 28 fr.; 6 mois 54.—; 1 an 104 fr.

Ne pas payer d'avance, nous vous enverrons une carte de versement.

Nom: _____

Prénom: _____

No et rue: _____

No postal: _____ Localité: _____

Signature _____

affranchie de 20 centimes, à

Service des abonnements 2001 NEUCHÂTEL

Veuillez retourner ce bulletin sous enveloppe non collée.
FAN - L'EXPRESS

FAN FAN FAN FAN FAN

Rumeurs: plusieurs dirigeants chinois «gauchistes» auraient pu être exécutés

PÉKIN (AP). — Un porte-parole officiel chinois a refusé de commenter jeudi certaines informations et rumeurs à l'étranger selon lesquelles plusieurs hauts dirigeants chinois impliqués dans un « coup d'Etat » manqué auraient été exécutés.

Interrogé à ce propos par les correspondants de presse étrangers dans la capitale, un porte-parole du département de l'information du ministère des affaires étrangères a répondu: « Pas de commentaire ».

Selon ces informations parues dans la presse étrangère et qui faisaient état de « rumeurs », au moins quatre des personnalités impliquées dans le complot, dont le vice-président du parti Wang Hung-

wen et peut-être même la veuve de Mao Tsé-toung, auraient été exécutées.

L'utilisation de la formule « pas de commentaire » semble être devenue une politique des porte-parole officiels chinois depuis le début de la semaine sur toutes les questions concernant les événements récents de Pékin.

Ils ont déjà ainsi refusé de commenter les informations — en provenance de Pékin ou parues à l'étranger — sur les arrestations présumées de quatre hauts dirigeants dont la veuve de Mao, Mme Chiang-ching, sur une tentative de « coup d'Etat » par ces mêmes dirigeants, sur un retour présumé de M. Teng Hsiao-ping à Pékin et enfin sur les derni-

ers rumeurs faisant état de l'exécution de certains des conspirateurs.

Aucune indication de quelque nature que ce soit ni même des rumeurs ne viennent corroborer à Pékin ces informations.

Les principaux dirigeants chinois se sont, semble-t-il, réunis mercredi soir dans le grand palais du peuple à Pékin, ce qui pourrait annoncer de nouvelles décisions concernant la hiérarchie du parti et de l'Etat.

Alors que les rebondissements ont déjà été nombreux depuis la mort de Mao Tsé-toung, le 9 septembre dernier, les observateurs pensent que les dirigeants chinois pourraient s'être réunis pour confirmer officiellement la nomination de M. Hua Kuo-feng à la présidence du parti.

Malgré les rumeurs faisant état de l'arrestation d'une trentaine de personnalités de la gauche, la capitale chinoise semblait parfaitement calme mercredi soir.

D'après une autre information de la presse japonaise, un certain crédit est accordé aux nouvelles annonçant l'arrestation de Mme Chiang-ching, veuve du président Mao, et de MM. Wang Hung-wen, vice-président du parti, Chang Chung-chiao, vice-président du conseil, et Yao Wen-Yuan, membre du bureau politique, avec la suspension de la vente de leurs photos, à Pékin.

Un journaliste japonais rapporte que des diplomates, qui essayaient de se procurer des photos des quatre personnalités, il a été répondu par un refus et dit que les services photographiques étaient trop occupés avec les photos du président Mao. Les photos des personnalités tombées en disgrâce disparaissent généralement très rapidement en Chine.

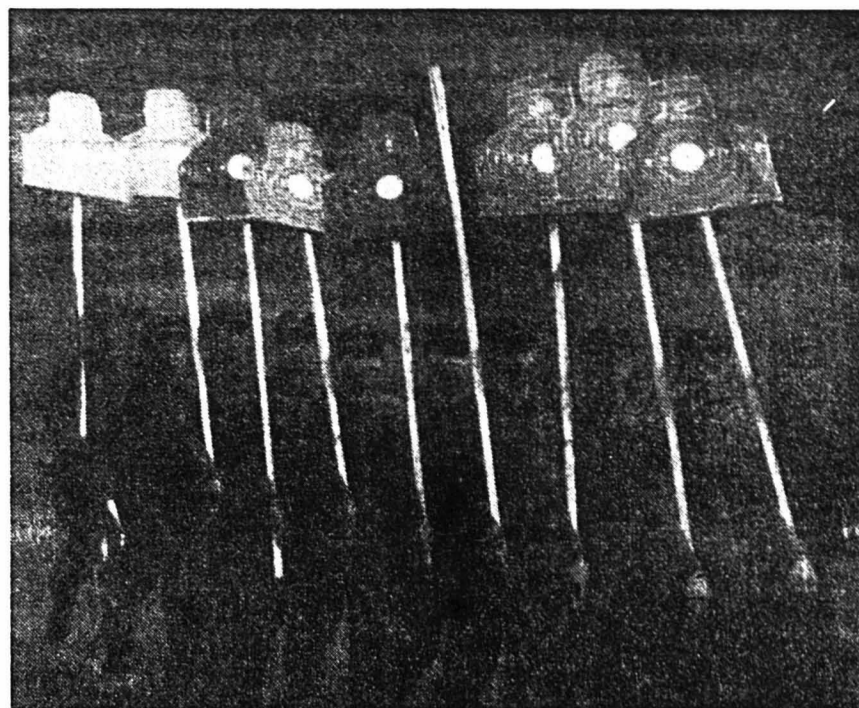

Des membres de l'armée populaire de libération portant des cibles. (Téléphoto AP)

Une réforme économique

PÉKIN (AFP). — Des officiels chinois ont indiqué à des économistes étrangers en visite en Chine que le cinquième plan quinquennal chinois subissait actuellement des « révisions ».

Ces mêmes officiels, a-t-on appris de source diplomatique sûre à Pékin jeudi après-midi, ont fait remarquer à leurs interlocuteurs que le volume des échanges commerciaux entre la Chine et le pays occidental dont ils étaient originaires avait été « relativement faible » dans un passé récent.

Ils leur ont expliqué en substance, selon la même source, que certaines décisions n'avaient pas encore été prises alors, mais que, compte tenu de certaines modifications qui ont été à présent apportées au plan — ou qui le seront — un accroissement pouvait être attendu prochainement dans le volume des échanges entre les deux pays.

Ses objectifs sur le plan des échanges avec l'étranger sont également inconnus. La campagne « anti-déviationnisme de droite » ces derniers mois en Chine, remarquent les observateurs, portait notamment sur les intentions du vice-premier ministre Teng Hsiao-ping de « mettre la Chine sous la tutelle de l'étranger en matière de technologie ».

M. Teng Hsiao-ping, a écrit à plusieurs reprises la presse officielle, voulait « troquer les ressources naturelles nationales contre la technique étrangère ».

A la recherche d'un réveil en mer Egée

ILE DE KÉA (Grèce) (AP). — Depuis jeudi, une vieille dame anglaise de 86 ans, M^{lle} Sheila Macbeth Mitchell, se livre à des plongées en mer Egée à bord du bathyscaphe du commandant Cousteau, en vue d'explorer l'épave du « Britannic » (frère du « Titanic »), navire-hôpital qui avait sombré en novembre 1916.

M^{lle} Macbeth Mitchell était infirmière à bord de ce navire et est maintenant la seule survivante du naufrage qui, sur les 1061 blessés et membres de l'équipage, avait fait seulement 21 morts.

A l'époque, le bruit avait couru que ce pouvait être une manœuvre des alliés désireux d'entraîner le gouvernement

grec dans la guerre. Mais, dit M^{lle} Mitchell, nous étions persuadés par notre part que le navire avait été coulé par un sous-marin allemand.

C'est le commandant Cousteau, actuellement chargé de recherches par le gouvernement grec, qui a découvert l'épave du « Britannic ». Il a noté dans le flanc du navire une brèche de 50 mètres qu'il pense être due à une torpille allemande.

Mais pourquoi M^{lle} Mitchell prend-elle tant d'intérêt à l'exploration de l'épave? « C'est, répond-elle, dans l'intérêt de l'histoire, mais aussi pour récupérer des objets personnels et en particulier un vieux réveil auquel j'attache une grande valeur sentimentale ».



La vieille dame qui plonge. (Téléphoto AP)

SUITE - La fronde des Molluquois

Il avait été fait appel à la police après que les Molluquois eurent refusé d'obtempérer à un ordre officiel leur enjoignant d'évacuer le camp, qui doit être démolit.

Trois cent cinquante Molluquois environ vivent dans le camp et beaucoup, croit-on, se trouveraient encore à l'intérieur sans avoir participé aux incidents.

De nouveaux logements doivent être construits à leur intention mais certains jeunes extrémistes refusent le projet.

Quelque 40.000 Molluquois vivent en Hollande depuis que leur archipel natal a été rattaché à la République indonésienne, en 1949, après plusieurs siècles d'administration hollandaise.

On se souvient qu'en décembre 1975, un certain nombre d'activistes avaient pris en otage les passagers d'un train près d'Amsterdam et qu'ils avaient également occupé le consulat d'Indonésie. Quatre otages avaient alors été tués.

SUITE - Les prix Nobel

L'institut Karolinska souligne que les travaux des lauréats revêtent une importance pratique pour la prévention des maladies, et montrent que les agents infectieux peuvent conserver une forme active sans que la maladie se déclare ouvertement.

Friedman, est lié en premier lieu à la renaissance de l'importance de la monnaie dans l'explication de l'inflation et, dans cette perspective, à la compréhension renouvelée des possibilités de la politique monétaire.

Des le début des années 50, Friedman a été un pionnier d'une réaction justifiée contre les précédentes théories unilatérales post-keynésiennes, et il a éminemment réussi, surtout grâce à son indépendance et à ses brillantes qualités intellectuelles, à susciter des débats scientifiques extrêmement vivants et fructueux qui se sont étendus sur plus de dix ans.

LE RÔLE DE LA MONNAIE
Prix Nobel de sciences économiques le nom du professeur américain Milton

vivier d'eau de mer

Des huîtres servies encore plus fraîches qu'au bord de la mer. Venez donc vous en régaler!

Lucien Getaz
Buffet de la Gare Neuchâtel
Tél. 138 234893

SUITE - Santa-Cruz

Les élèves de l'école étaient rentrés chez eux pour déjeuner mais le gardien de l'établissement, sa femme et ses trois enfants figurent parmi les morts.

Une cinquantaine de personnes ont été tuées dans la file d'attente devant le marchand de pétrole et une quarantaine d'autres ont été tuées sur le terrain de football.

Huit jeunes garçons ont aussi été asphyxiés dans les vestiaires du stade par les émanations dégagées par l'avion en feu.

La « boîte noire » de l'avion a été retrouvée et remise aux enquêteurs.

Echec probable du prochain sommet arabe

LE CAIRE (AFP). — Le président Sadate a informé les souverains et chefs d'Etats arabes, que le sommet arabe, prévu en principe pour lundi prochain, n'aura pas lieu, du moins à ce niveau, si le président Assad de Syrie n'y assiste pas, apprend-on jeudi après-midi, de source sûre au Caire.

On précise que le président égyptien a adressé un message en ce sens, aux souverains et chefs d'Etats arabes. Le président Sadate, apprend-on de même source, a souligné dans son message, que si le président Assad se fait représenter à la conférence par son ministre des affaires étrangères, M. Halim Khaddam, lui-même n'assistera pas à la conférence et se fera représenter par M. Mohamed Riad, ministre d'Etat égyptien pour les affaires étrangères.

On apprend de même source que le président égyptien a accusé dans son message, le roi Hussein de Jordanie d'être à l'origine du refus du chef d'Etat syrien de participer au sommet.

Le président Sadate souligne dans son message, que le souverain jordanien a déployé d'importants efforts auprès du président Assad pour l'amener à ne pas assister au sommet, dit-on de sources sûres.

La réaction égyptienne à l'attitude du président Assad, réduit à 20% de chances seulement, indique-t-on à la Ligue arabe, l'éventualité de la tenue le 18 octobre d'une conférence, au niveau des souverains et chefs d'Etat arabes, pour examiner la situation au Liban.

On signale enfin, de source sûre, que le président Sadate n'a pas pris l'initiative, dans son message, de demander aux souverains et chefs d'Etat arabes d'intervenir auprès du président Assad pour le convaincre de venir au Caire.

La presse égyptienne a accusé jeudi matin, en manchette, le président syrien de vouloir « saboter » le sommet arabe.

Le complot

Du sang sur la Chine? C'est une nouvelle étape de la révolution. A Paris, voici bientôt deux siècles, on coupa des milliers de têtes au nom de la liberté. Mais, à ce stade de la crise chinoise, une chose frappe: Mao était entouré d'ennemis. La puissance de Mao était ligotée par des théoriciens qui, depuis des années contestaient sa doctrine. Et cela ne tient pas à la polémique, aux rumeurs. La preuve est contenue tout entière dans les déclarations de ceux qui, aujourd'hui, sont arrêtés, peut-être assassinés.

Et c'est une surprise et c'est un étonnement. Et c'est peut-être là que réside le complot. L'Etat chinois, c'est-à-dire le PC aux échelons les plus élevés, était vivifié par des militants qui, pour des raisons de doctrine, voulaient briser cet Etat et ce parti. Cela fait qu'une question se pose à laquelle, peut-être, il sera répondu un jour: comment Mao a-t-il pu laisser faire? Et depuis combien de temps Mao était-il capable de vouloir ou de s'opposer vraiment à quelque chose? Ce qui fait que la Chine a peut-être assez longtemps vécu sans avoir vraiment à sa tête un Grand Timonier.

Prenez le cas de Chang Chun-chiao, théoricien du bureau politique. Un homme près du sommet. Or, il fut le plus violent censeur de la pensée de Mao. Dans son discours prononcé à Changhai en février 1967, n'avait-il pas adressé à Mao l'insulte suprême en disant: « La Chine a encore besoin d'un parti communiste ». Imaginons ce qui se serait passé si, à Moscou, un membre du politburo avait osé dire à Brejnev que le PC soviétique n'était que caricature. Or, quelques mois plus tard, Chang devient membre du bureau politique, et, avec lui, tous ceux qui avaient critiqué Mao durant la révolution culturelle.

Voilà encore une inconnue. Car Chang arrive au sommet du parti comme porte-parole de ceux qui entendent critiquer les anciens dirigeants. C'est-à-dire les compagnons de Mao, les amis de la Longue marche. Et c'est également vrai pour Wang Hung-wen qui, en novembre 1966, et de Changhai, critiquait la légitimité du régime en créant le groupe de la « révolution prolétarienne des ouvriers ». Toujours cette tendance soviétophile! Toujours le camoufflet, prétendant que la révolution n'a pas été faite, et qu'elle ne pourra l'être, que grâce au prolétariat ouvrier. Mais Hua a décidé de frapper aussi à Pékin.

Et, suivant pas à pas la démarche de Mao, il n'est pas étonnant que ce soit d'abord contre les universités de Pékin que son offensive se soit développée. Le paysan Hua, l'homme qui vient de la même province que le paysan Mao, poursuit la tâche du maître. C'est que Mao vit, dans la première contestation de la faculté de philosophie de Pékin « une forme nouvelle de structure étatique ». L'Etat chinois était contesté. Hua s'est souvenu des sarcasmes de Mao à l'égard de la révolte étudiante disant que, pour ceux-là, il était temps de créer un « ministère de la santé des seigneurs de la ville » et un ministère « des personnes dirigeantes des temps révolus ». C'est aux contestataires que Mao, en mai 1966, adressa sa lettre aux « despotes dépourvus de toute connaissance ». Hua est le maître d'école.

UN FAIT PAR JOUR

Le complot

Et c'est une surprise et c'est un étonnement. Et c'est peut-être là que réside le complot. L'Etat chinois, c'est-à-dire le PC aux échelons les plus élevés, était vivifié par des militants qui, pour des raisons de doctrine, voulaient briser cet Etat et ce parti. Cela fait qu'une question se pose à laquelle, peut-être, il sera répondu un jour: comment Mao a-t-il pu laisser faire? Et depuis combien de temps Mao était-il capable de vouloir ou de s'opposer vraiment à quelque chose? Ce qui fait que la Chine a peut-être assez longtemps vécu sans avoir vraiment à sa tête un Grand Timonier.

Prenez le cas de Chang Chun-chiao, théoricien du bureau politique. Un homme près du sommet. Or, il fut le plus violent censeur de la pensée de Mao. Dans son discours prononcé à Changhai en février 1967, n'avait-il pas adressé à Mao l'insulte suprême en disant: « La Chine a encore besoin d'un parti communiste ». Imaginons ce qui se serait passé si, à Moscou, un membre du politburo avait osé dire à Brejnev que le PC soviétique n'était que caricature. Or, quelques mois plus tard, Chang devient membre du bureau politique, et, avec lui, tous ceux qui avaient critiqué Mao durant la révolution culturelle.

Voilà encore une inconnue. Car Chang arrive au sommet du parti comme porte-parole de ceux qui entendent critiquer les anciens dirigeants. C'est-à-dire les compagnons de Mao, les amis de la Longue marche. Et c'est également vrai pour Wang Hung-wen qui, en novembre 1966, et de Changhai, critiquait la légitimité du régime en créant le groupe de la « révolution prolétarienne des ouvriers ». Toujours cette tendance soviétophile! Toujours le camoufflet, prétendant que la révolution n'a pas été faite, et qu'elle ne pourra l'être, que grâce au prolétariat ouvrier. Mais Hua a décidé de frapper aussi à Pékin.

Et, suivant pas à pas la démarche de Mao, il n'est pas étonnant que ce soit d'abord contre les universités de Pékin que son offensive se soit développée. Le paysan Hua, l'homme qui vient de la même province que le paysan Mao, poursuit la tâche du maître. C'est que Mao vit, dans la première contestation de la faculté de philosophie de Pékin « une forme nouvelle de structure étatique ». L'Etat chinois était contesté. Hua s'est souvenu des sarcasmes de Mao à l'égard de la révolte étudiante disant que, pour ceux-là, il était temps de créer un « ministère de la santé des seigneurs de la ville » et un ministère « des personnes dirigeantes des temps révolus ». C'est aux contestataires que Mao, en mai 1966, adressa sa lettre aux « despotes dépourvus de toute connaissance ». Hua est le maître d'école.

L. GRANGER

Légère remontée du franc français

PARIS (AP). — Le franc s'est très légèrement redressé jeudi à Paris par rapport à la plupart des devises mais le dollar reste encore au-dessus des cinq ff.

Selon les cambistes, le marché a été « encouragé, sinon tout à fait convaincu » par les déclarations de M. Barre de mercredi contre l'impôt sur le capital ainsi que par la décision de l'Iran de déposer 300 millions de dollars, à la Banque de France.

En clôture, le dollar cotait 5,00275-01275 ff au marché officiel, contre 5,01525-02525 mercredi. Le franc a également remonté par rapport au mark, au franc suisse, à la livre, à la lire et à la plupart des devises scandinaves, mais il a légèrement perdu par rapport au franc belge.

À la Bourse, les françaises ont remonté. Les transactions ont été actives, encouragées, elles aussi, par les déclarations du premier ministre sur l'impôt sur le capital, mais aussi par la hausse de la veille à Wall-Street.

Cependant la livre sterling a perdu plus d'un cent et demi par rapport au dollar jeudi matin sur le marché des changes de Londres, approchant sa cotation la plus faible de tous les temps, 1,63 dollar, enregistrée le 28 septembre dernier.

Les Syriens «libèrent» le Liban

DAMAS (AFP). — Des forces des « avant-gardes de l'armée libanaise » et de « la Saïka » (organisation palestinienne d'obédience syrienne), appuyées par des forces syriennes stationnées au Liban, ont « libéré », jeudi, la localité de Bhamdoun (entre Sofar et Aley, dans la montagne libanaise) des « éléments anarchistes », apprend-on de source compétente syrienne.

Ces mêmes forces, ajoute-t-on de même source, se préparent, avec des renforts considérables, à poursuivre leur avance sur Aley (commandement des forces progressistes dans la montagne libanaise) afin de « l'épurer de la domination des anarchistes et des éléments de troubles ». Cela aura lieu, précise-t-on, dans les prochaines heures.

On apprend, en outre, de source compétente syrienne que d'importantes forces irakiennes, estimées à deux bataillons, se trouvaient à Bhamdoun lors de l'attaque de cette localité.

Ces forces ont rapidement évacué leurs positions, car, précise-t-on de même source, « les forces irakiennes n'ont pas foi en la justification et l'utilité de leur présence au Liban ».

Enfin, indique-t-on toujours de même source, « cette action de la Syrie tend à l'épuration de ce qui reste de la montagne libanaise et est destinée à rétablir la sécurité dans toute cette zone et à permettre au président libanais Elias Sarkis de mener à bien sa haute tâche ». Elle vise également à « sauver la résistance des mains de ceux qui cherchent à la faire dévier des objectifs principaux de sa lutte ».

On apprend aussi que pour la première fois depuis le début du conflit libanais, l'armée de l'air syrienne est entrée en action jeudi et a mitraillé les positions des forces palestiniennes et de la gauche libanaise à la montagne.



Les dernières cartouches des défenseurs palestiniens de Bhamdoun. (Téléphoto AP)

Mystérieux virus africain identifié

GENÈVE (AP). — L'Organisation mondiale de la santé a annoncé jeudi que la mystérieuse maladie qui a tué plusieurs centaines de personnes en Afrique, est transmise par un variant du virus « Marbourg » qui avait été découvert dans les entrailles du singe vert africain (cercopithèque aethiops) en 1967.

Le porte-parole de l'OMS a annoncé au cours d'une conférence de presse qu'il n'existe pas encore d'anticorps connu pour soigner la maladie et qu'une équipe de spécialistes va être envoyée dans le sud du Soudan et au Zaïre pour tenter de recueillir des échantillons de sang des survivants.

Le virus de « Marbourg » est particulièrement virulent. Il y a dix ans, une trentaine de laborants de la ville de Marbourg avaient contracté la maladie en examinant les viscères du singe vert. Sept d'entre eux devaient mourir.

Depuis 1967, un sérum a été mis au point pour lutter contre le virus mais il n'est efficace que contre le germe original de la maladie et non son

variant. Les babouins et les populations d'Ouganda et du Kenya sont porteurs d'anti-corps contre le virus de « Marbourg ».

Le variant de ce virus aurait déjà fait une centaine de victimes au Soudan et au Zaïre. Selon les autorités sanitaires, l'épidémie serait en régression.

L'identification du virus a été signalée simultanément par trois laboratoires, dont l'institut des maladies tropicales du prince Léopold à Anvers.

Le variant de ce virus aurait déjà fait une centaine de victimes au Soudan et au Zaïre. Selon les autorités sanitaires, l'épidémie serait en régression.

L'identification du virus a été signalée simultanément par trois laboratoires, dont l'institut des maladies tropicales du prince Léopold à Anvers.