J.A. FAN-L'EXPRESS, NEUCHATEL ★ ★

No 96 (36 pages) UN NUMÉRO 50 c Samedi 27 et dimanche 28 avril 1974

LE PLUS ANCIEN JOURNAL DE LANGUE FRANÇAISE FONDÉ EN 1738

PARAIT TOUS LES JOURS EXCEPTÉ LE DIMANCHE 4, RUE SAINT-MAURICE TÉLÉPHONE 038 25 65 01

L'EXPRESS

FAN

FEUILLE D'AVIS DE NEUCHATEL

CLAIRVUE

NEUCHATEL

Bassin 8 (038) 24 07 22
Portes-Rouges 149 (038) 25 79 09

Magazine TV-Radio notre mini-hebdo

(PAGES 25-28)

Portugal : plus de prison pour les « politiques »

Pas de solution militaire outre-mer

L'armée portugaise dans les rues de Lisbonne. (Téléphoto AP)

LISBONNE (AFP). — Le programme de la junte de salut national a été donné par le général de Spinola vendredi matin au cours de la conférence de presse tenue à la caserne de Pontinha, dans les faubourgs de Lisbonne, où se trouve le quartier général du « Mouvement des forces armées ».

Après avoir réaffirmé le contenu du manifeste diffusé jeudi par la junte, le général a remis à la presse le détail du programme du nouveau gouvernement. Voici les mesures que se propose de prendre immédiatement le gouvernement :

1. Exercer le pouvoir politique, grâce à une junte de salut national jusqu'à ce que soit formé, dans de brefs délais, un gouvernement provisoire civil. Le choix du président et du vice-président par la junte elle-même.

2. La junte décrétera la destitution immédiate du président de la République et du gouvernement Caetano, la dissolution de l'Assemblée nationale et du Conseil d'Etat.

Ces mesures seront accompagnées de la publication de la convocation, dans le délai de douze mois, d'une Assemblée nationale constituante élue au suffrage universel direct et secret, selon une loi électorale à mettre au point par le futur gouvernement provisoire. Le général a également annoncé la libération immédiate de tous les détenus politiques à l'exception de ceux qui se sont rendus coupables d'actes criminels.

3. Destitution de tous les gouverneurs civils du continent et des îles adjacentes et des gouverneurs généraux des provinces d'outre-mer.

4. Dissolution immédiate de l'Action nationale populaire (groupement politique de M. Caetano et seul autorisé au Portugal).

5. Les gouvernements généraux des provinces d'outre-mer seront immédiatement assumés par les secrétaires généraux respectifs jusqu'à la nomination d'un nouveau gouverneur général par le gouvernement de la province. La solution des guerres dans les territoires d'outre-mer est politique et non militaire.

(Lire également en dernière page)

LES IDÉES ET LES FAITS

Mille morts de trop

Mille morts en Ulster, depuis le déclenchement de troubles en 1968 à Londonderry au nom de « droits civiques ». Mille morts violentes, plus des centaines de blessés. Tel est l'horrifiant « score » du terrorisme dans la province tragique. Et cette série noire risque de se poursuivre, toujours plus choquante. « Aussi longtemps qu'on ne laissera pas l'armée, avec un bon chef à sa tête, agir librement et rapidement », explique dans le « Daily Express » le général sir Walter Walker, ancien commandant en chef allié en Europe du nord, qui se battit contre les terroristes en Malaisie et à Bornéo. « Il s'agit d'une guerre, et de rien d'autre. Nos troupes sont engagées dans une impitoyable et sauvage guerre de terrorisme menée par des gangs de tueurs, avec l'appui des communistes, et dont l'élimination aurait dû être, dès le début, l'objectif ».

Seulement, voilà : contrôlée de Londres par de timorés politiciens craignant les foudres d'une utopique « opinion mondiale », l'armée britannique reçut l'ordre de ne se battre que d'une main ; en outre, d'éviter toute action drastique. Comme pour aggraver les choses, ces mêmes politiciens rencontrèrent en secret des émissaires de l'IRA, qui mène la sauvage guerre de terrorisme en question ; ils croyaient qu'en parlant autour d'une table ronde ils arriveraient à les persuader de « laisser leurs couteaux au vestiaire ».

« Dans ce genre de guerre, il n'y a place ni pour l'apaisement, ni pour la conciliation », rappelle Walker, qui ajoute : « L'Ira est profondément noyautée par les marxistes, dont le but déclaré est de renverser les institutions en Irlande et d'ébranler la Grande-Bretagne. En fait, l'Irlande est un pion stratégique sur l'échiquier où les Soviets poursuivent leur lutte pour le pouvoir mondial ».

Sans doute le terrorisme, style nord-irlandais, qui atteint déjà la Grande-Bretagne, n'est-il pas un phénomène spécifiquement nouveau ; ce qui l'est, explique James Burnham, est la multiplication des groupes terroristes (et idéologiquement nettement marqués) en Occident.

Au siècle dernier, expose le célèbre écrivain américain dans la « National Review », les terroristes étaient surtout actifs en Russie tsariste et dans les Balkans ; « la tyrannie étant alors considérée comme la responsable de ce terrorisme ». Aujourd'hui ? « Il se manifeste sous plusieurs des gouvernements les moins tyranniques de la terre et est absent sous les plus tyranniques ».

L'explication ? La terreur, forme d'opération militaire que recommandait Lénine, est l'arme par excellence des communistes. Mais il n'y a pas de terroristes « privés » dans les pays communistes : « le terrorisme, comme toutes les autres industries, est un monopole du gouvernement ». Destiné surtout à l'exportation.

C'est ainsi que divers mouvements, comme l'IRA, des groupements palestiniens de « libération », et certaines organisations noires ou autonomistes, qui n'étaient à l'origine que des « nationalistes extrêmes », tombèrent sous la coupe de ces pays communistes lorsqu'ils acceptèrent leur appui et leurs armes.

Pierre COURVILLE

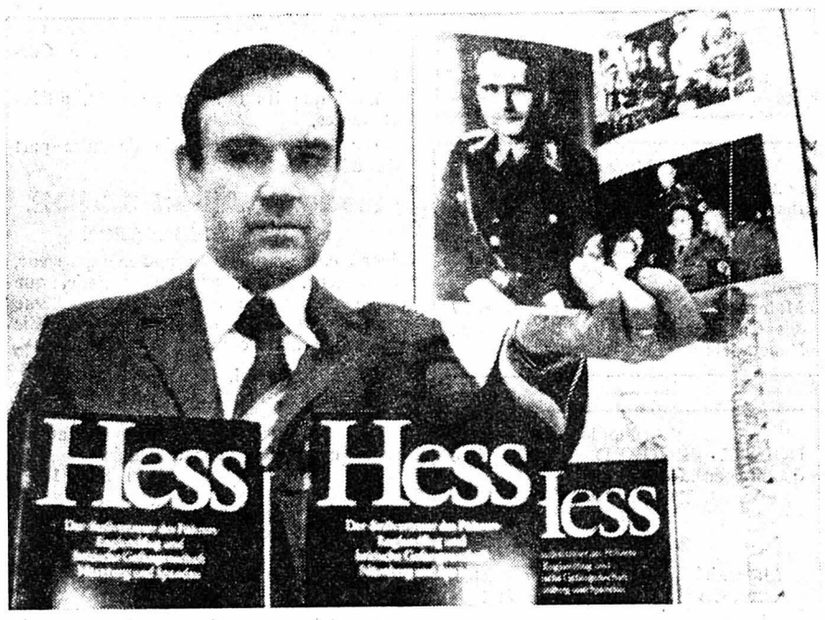

Le détenu de Spandau

BERLIN, (AP). — Rudolf Hess, qui fut le bras droit de Hitler, a célébré vendredi ses 80 ans à la prison de Spandau, à deux semaines de ses 33 années d'incarcération. Hess, qui sauta en parachute en Ecosse pour essayer de conclure une paix séparée entre Londres et Berlin, a été condamné à la prison à vie à Nuremberg et gardé alternativement, chaque mois, par les Soviétiques, les Américains, les Français et les Britanniques.

C'est un prisonnier qui coûte plus d'un million de marks par an à l'Allemagne occidentale !

L'ancien commandant de la prison a eu tout le temps d'écrire un livre sur son prisonnier (Téléphoto AP)

Energie : la joyeuse fin de mois des consommateurs américains

WASHINGTON (AFP). — L'administration Nixon va faire rembourser 36 millions de dollars aux consommateurs américains, après des hausses abusives de détaillants en produits pétroliers.

Le nouveau directeur de l'administration fédérale de l'énergie, M. Sawhill a indiqué devant le Congrès que des vérifications faites par ses services ont démontré que certains commerçants avaient augmenté, pendant l'embargo arabe, jusqu'à 300 % le prix de leurs produits, sans que ces hausses puissent être justifiées par une augmentation des coûts.

Un certain nombre de détaillants en propane devront en conséquence reverser 21,5 millions de dollars de trop, perçus aux consommateurs, alors que d'autres détaillants en essence, mazout, et carburant diesel rembourseront de leur côté 14 millions de dollars. De plus, ces détaillants sont passibles d'amendes allant jusqu'à 2500 dollars par jour d'infraction.

M. Sawhill a ajouté que ses services enquêtaient sur des hausses de prix non-justifiées au niveau des raffineries qui atteindraient 100 millions de dollars.

Ce pompiste de New-York photographié pendant la crise va peut-être, lui aussi, avoir des ennuis. (Téléphoto AP)

Des députés remplaçants ?

Un député peut-il se faire représenter de temps à autre par son suppléant ? Non, estime le Conseil d'Etat neuchâtelois, car ce serait antidémocratique.

PAGE 3

Colombier et l'avenir

Le projet « CK-73 » intéresse aussi Colombier où l'on se préoccupe de l'avenir. Un impératif pour cette cité : miser sur l'initiative privée et le dialogue.

PAGE 3

Bienne : feu vert au Strandboden ?

Il semble que le feu vert va être donné à la construction d'un gymnase au Strandboden biennois. Et pourtant, c'est aller contre une volonté populaire clairement définie.

PAGE 15

CHRONIQUE RÉGIONALE : pages 2, 3, 7, 9 et 15.

INFORMATIONS SUISSES : page 17 :

LES SPORTS : pages 20 et 23.

LA VIE ÉCONOMIQUE : page 29.

ARTS ET LETTRES : page 31.

CHRONIQUE CINÉMATOGRAPHIQUE : page 31.

CARNET DU JOUR, CULTES ET PROGRAMMES RADIO : page 33.

DERNIÈRE HEURE ET BOURSES : page 35.

Quand le ciel fait la moue

Le mois d'avril d'après les augures ne se terminera pas en beauté. Un peu de soleil, par-ci, par-là, mais aussi des averses locales. Baisse de la température, et il faudra vous estimer heureux avec un petit 10 degrés au thermomètre. Rien de nouveau et de meilleur à espérer pour dimanche. Le ciel fera la moue, et la pluie marquera, elle aussi, quelques points. Ce sera vrai pour lundi, ce qui fait qu'en somme, il n'y aura pas de jaloux. C'est pourtant à partir de lundi que le mercure reprendra son ascension... ce qui, à défaut de celui-là, nous promet peut-être du beau temps pour l'autre week-end. Qui sait ?

Quand deux Genevoises sont mises sur le gril

De notre correspondant :

Une singulière affaire a été évoquée au Grand conseil genevois, à la demande d'un député socialiste, M. Jean-Pierre Bossy. Ce parlementaire en effet, a développé une interpellation concernant les agissements de policiers genevois à l'encontre de deux fillettes, âgées respectivement de 13 et 15 ans.

Voici les faits tels qu'ils ont été rapportés par M. Bossy.

La police de Sûreté avait appréhendé, une petite fille de 13 ans (sic) et son amie de 15 ans. Ces adolescentes étaient suspectées d'avoir commis un larcin dans un grand magasin...

On les accusait d'avoir dérobé une plaque de chocolat...

A l'hôtel de police, quand les gamines arrivèrent, on tenta, paraît-il, et sans succès, d'aviser leurs parents. Alors on contraignit les deux suspectes à se déshabiller complètement, sous le prétexte de la fouille traditionnelle. On les obligea à enlever jusqu'à leurs sous-vêtements. C'est donc nues comme Eve que les fillettes furent examinées, par des inspectrices. Il semble pourtant qu'il aurait été possible de vérifier le contenu de leurs vêtements sans cette « cérémonie ».

Devant le Grand conseil, M. Bossy a qualifié d'inadmissible ce comportement.

Sportivement, courageusement, M. Guy Fontanet, le conseiller d'Etat, chargé du département de justice et police, a reconnu que, dans l'ensemble, les faits dénoncés étaient exacts et il a déploré publiquement ce qui s'était passé, ajoutant qu'il partageait l'indignation des parents.

Puisse ce blâme officiel venu d'en haut inciter les policiers abusifs à ne point renouveler leurs équivoques excès de zèle... C'est ce que chacun souhaite ardemment.

La police est sollicitée par des missions plus sérieuses que celles qui consistent à tracasser et à traumatiser deux très jeunes filles, même si elles ont eu la main leste, face à la tentation permanente que constituent les étalages d'un grand magasin.

Il est, par ailleurs, permis de se demander si, s'agissant de mineurs, la direction d'un tel établissement ne serait pas mieux inspirée en s'adressant d'abord aux parents, avant d'alerter la police.

R. T.

L'avortement outre-Rhin

BONN (AFP). — Un pas a été franchi vendredi matin en R.F.A. vers la libéralisation de l'avortement pendant les trois premiers mois de la grossesse.

C'est en effet le projet en ce sens présenté par les sociaux-démocrates (S.P.D.) et les libéraux (F.D.P.) de la coalition gouvernementale qui a obtenu le plus grand nombre de voix après le débat parlementaire le plus long qu'a connu le Bundestag depuis la fondation de la R.F.A.

Cette solution, dite « à terme », a obtenu en seconde lecture 233 voix contre 161 pour celle, « indicative » de l'opposition chrétienne-démocrate (C.D.U.-C.S.U.). Lors d'un « vote de barrage » immédiatement organisé pour mieux départager les projets en présence destinés à amender l'article « 218 » du code pénal sanctionnant jusqu'ici l'avortement, le texte S.P.D.-F.D.P. a de nouveau recueilli le plus grand nombre de voix (245 contre 219). Il n'a toutefois pas obtenu la majorité absolue de 249 bulletins qui aurait permis d'empêcher une opposition éventuelle du Bundesrat.

La solution « à terme » (avortement libre dans les trois premiers mois) sera donc le seul texte retenu pour la troisième et dernière lecture.

Une couveuse d'espions

Les amateurs d'histoires d'espionnage s'en pourlèchent les babines. Quand seront connus tous les détails de l'affaire Gunther Guilleaume, ce conseiller personnel du chancelier ouest-allemand Willy Brandt et membre éminent du parti socialiste, qui vient d'être démasqué, il y aura en effet de quoi tenir en haleine le public friand de suspense.

Sans plus attendre, il est facile de deviner ce que Guilleaume, qui était aussi... capitaine de l'armée populaire d'Allemagne orientale sous contrôle communiste, a pu livrer comme secrets d'Etat à ses chefs de l'Est. Un autre socialiste illustre, Alfred Frenzel, député au Bundestag à Bonn, qui fut arrêté en octobre 1960, n'avait-il pas déjà livré aux Orientaux les plans de défense antiaérienne de l'Allemagne fédérale, le programme de réforme de la Bundeswehr et quantité de documents secrets sur la marine de guerre ? Rien de plus facile : Frenzel était membre (socialiste) de la commission de défense nationale du Bundestag !

Un autre agent illustre de l'Est, Heinz Sutterlin, qui fut arrêté en automne 1967, fournissait à ses patrons de la D.D.R. orientale la clé du système d'alerte de l'OTAN, des rapports sur les courriers diplomatiques ouest-allemands, le code secret du ministère des affaires étrangères de Bonn, etc...

On pourrait sans peine allonger la liste des espions qui, depuis une vingtaine d'années, ont été démasqués tant à Berlin-Ouest que sur le territoire de la République fédérale allemande. Ils sont si nombreux et si actifs que les Allemands n'hésitent pas à dire de Bonn que c'est une couveuse, une serre chaude et une pépinière d'espions travaillant au profit de l'URSS.

Souvent d'ailleurs, ces agents secrets — ce fut le cas de Frenzel — opèrent après avoir subi le chantage des communistes orientaux. Les pressions de ces derniers s'exercent de préférence sur des Ouest-Allemands ayant encore en Allemagne orientale des membres de leur famille, à qui la police secrète communiste, s'inspirant des méthodes de la Gestapo, menace de créer des « ennuis »...

Pour les ténors de l'espionnage oriental à l'Ouest, le risque physique est minime en général : après quelque temps de détention, ils sont échangés contre des « collègues » occidentaux, non moins illustres, détenus en URSS ou dans les pays satellites. C'est que, là-bas aussi, malgré l'appareil policier et le système de mouchardage que l'on sait, l'espionnage — au profit des pays de l'Ouest — est une branche d'activité très florissante.

En réalité, d'un côté comme de l'autre, il devient impossible de conserver un secret à coup sûr. On s'étonnera même pourquoi les services spécialisés dépensent tant d'énergie et d'argent pour s'espionner mutuellement, si ce n'est pour justifier leur existence et pour faire les délices des fanatiques de romans d'espionnage.

R. A.

meubles meyer neuchâtel fbg de l'hôpital tél. 038/25 75 05

Festival Europe - Meubles

Exposition spéciale ouverte aujourd'hui de 8 h à 22 h
demain dimanche de 14 h à 21 h

AVIS TARDIFS

Fr. 2.70 par millimètre de hauteur
Réception des ordres : jusqu'à 22 heures

Collège de Chézard
Ce soir, à 20 heures
SOIRÉE U.C.J.G.
Dès 23 heures : BAL

GRANDE SALLE
BEVAIX CE SOIR
Grand bal de printemps
Orchestre « LES JOKERS »
(6 musiciens - Lausanne)
S.F.G. Bevaix

BO - BO - BO - BO - BO - BO
RESTAURANT BEAU-RIVAGE
Neuchâtel - Tél. 25 47 65
Ce soir
DANSE AVEC ORCHESTRE
De 20 h. 30 à 2 heures
BO - BO - BO - BO - BO - BO

Société fédérale de gymnastique, Rochefort
HOTEL DE COMMUNE
MATCH AU LOTO
Samedi 20 h 30 — Dimanche 14 h 30
Bouchoyade de 4 porcs

COOP NEUCHATEL
engagerait pour sa
cafeteria du Super-Centre Coop
des Portes-Rouges, une personne pour remplacement d'un mois. Coop, office du personnel, Portes-Rouges 55, téléphone 25 37 21.

Exposition d'une villa pilote
Résidence La Pistoule
à Corcelles-Cormondrèche,
samedi 27 avril, de 10 à 17 h.

2013 COLOMBIER
BUFFET DU TRAM
✆ 038 / 41 11 98
M. et Mme J. Casella-Siévi
Dimanche 28 avril
FERMÉ dès 17 heures

Ce soir, 20 h 15
SAINT-AUBIN
Halle des fêtes
SOIRÉE VARIÉTÉS
Au programme :
LES DOMINOS - DANY ET LINDO
Dès 23 heures : DANSE

Armes de guerre
TIRS OBLIGATOIRES
cet après-midi, de 14 à 18 heures

Ce soir, dès 20 h 30
Salle de gymnastique
SERRIÈRES
« BAL DE L'ESPACE »
Orchestre RUDI FREI
Hockey-Club Serrières

CAMPBELL
HUILES - AQUARELLES
Jusqu'au 12 mai
Galeries Amis des arts, Neuchâtel

AUJOURD'HUI, à 17 h 15
Terrain de la Tène, à Marin
Grand derby
Championnat 3me ligue
Marin I contre Saint-Blaise I
La Marinière est ouverte

AVIS TARDIFS

Fr. 2.70 par millimètre de hauteur
Réception des ordres : jusqu'à 22 heures

Ce soir, salle des spectacles
PESEUX
Dès 20 heures
SOIRÉE MUSICALE ET THÉATRALE
Dès 23 h environ, GRAND BAL
par l'orchestre « LEANDER'S »

Naissances

Monsieur et Madame L. SINICCO annoncent la naissance de leur cher fils
Vladimir
26 avril 1974
Maternité des Cadolles Neuchâtel — Grand-Rue 37 Peseux

Armand et Marie-Rose DOUSSE - BRODARD ont la joie d'annoncer la naissance de
Johny
26 avril 1974
Maternité Pourtalès 2000 Neuchâtel — Rue Louis-Bourguet 1 2000 Neuchâtel

MAGASIN SPÉCIALISÉ
Tél. 24 10 22
baby confort
NEUCHATEL
Rue des Bercles 1 = 70 poussettes
Rue des Chavannes 12 = Grand choix de berceaux, trousseaux, parcs, barrières et sièges de sécurité, vêtements, chaussures.
Meubles de style et modernes.
Articles de puériculture.
VOYEZ NOS RAYONS MINI-PRIX

BABY-HALL
TOUT POUR L'ENFANT
Grand-Rue 2 Peseux Tél. 31 38 35
Berceaux - Lits - Poussettes, etc.

REMERCIEMENTS

Profondément touchés des nombreux témoignages de sympathie et d'affection reçus lors du deuil cruel qui vient de les frapper, les enfants et petits-enfants de
Madame Jean COSTA
remercient toutes les personnes qui les ont entourés par leur présence, leurs envois de fleurs ou leurs messages. Ils les prient de trouver ici l'expression de leur profonde gratitude.
Neuchâtel, avril 1974.

La famille de
Monsieur Rolf BANNWART
remercie bien sincèrement toutes les personnes qui ont pris part à son deuil.
Neuchâtel, avril 1974.

Etat civil de Neuchâtel

PUBLICATIONS DE MARIAGE. — 22 avril. Reber, Jean-Marie, journaliste, Neuchâtel, et Matile, Marie-Claude, le Locle ; 23. Hofner, Jean-Patrice-Théophile-Jules, avocat stagiaire, et Gygax, Jacqueline, les deux à Neuchâtel ; Krois, Egon-Léopold, boulanger, et Müller, Helma, les deux à Neuchâtel. 26. Giovampietro, Roberto, rectifieur, Neuchâtel, et Mosca, Giovanna, Marin, en fait et en droit ; Lebet, Yves-Claude, employé PTT, et Jorrioz, Arlette-Françoise, les deux à Neuchâtel ; Jacot, Gilbert-Willy, entrepreneur, Neuchâtel, et Grize, Myshaele Geneviève, Cortaillod ; Courvoisier, Cyrille-Alfred Aimé-Henri, représentant, Boudry, et DuPasquier, Marie-France, Marin ; Prescendi, Luigi, mécanicien, et Kormann, Yvette-Louise, les deux à Lausanne ; Rochat, Luc, instituteur, et Prince, Christiane-Marie-Josée, les deux à la Chaux-de-Fonds.

La **C.C.A.P.**
garantit l'avenir de vos enfants
Tél. (038) 25 49 92 Neuchâtel
Agent général : Chs Robert

Avis mortuaires

Réception des ordres : jusqu'à 22 heures

Monsieur et Madame Michel Scholl et leurs enfants Laurence, Gilles et Frédérique, à Chêne-Bourg ;
Monsieur et Madame Gérald Scholl et leurs enfants Pascale, Arnaud et Liliane, à Neuchâtel ;
Monsieur et Madame Alfred Gentison, à Neuchâtel ;
Madame Blanche Monnet, à Lausanne ;
Madame Hélène Roulet et ses enfants, à Neuchâtel ;
Madame Florence Monbaron, à Cornaux,
ainsi que les familles parentes, alliées et amies,
ont le profond chagrin de faire part du décès de
Madame Albert SCHOLL
née Violette MONBARON
leur chère mère, grand-mère, sœur, belle-sœur, tante, parente et amie, que Dieu a rappelée à Lui dans sa 82me année, à la suite d'une longue maladie supportée avec courage et foi.
2000 Neuchâtel, le 25 avril 1974.
(Grise-Pierre 3)

Aimez-vous les uns les autres comme je vous ai aimés.
Jean 15 : 12.

L'incinération aura lieu le lundi 29 avril, à Neuchâtel.
Culte à la chapelle du crématoire, à 14 heures.
Domicile mortuaire : pavillon du cimetière de Beauregard, Neuchâtel.
Cet avis tient lieu de lettre de faire part

REMERCIEMENTS

Profondément touchée par les marques de sympathie, d'affection et les envois de fleurs reçus lors de la douloureuse séparation qu'elle vient d'éprouver, la famille de
Mademoiselle Rachel VOUGA
prie les personnes qui l'ont entourée de trouver ici l'expression de sa très vive reconnaissance.
Elle remercie tout spécialement ses collègues et amis qui l'ont si fidèlement entourée durant sa maladie.
Neuchâtel, le 27 avril 1974.

Profondément touchés des nombreuses marques de sympathie reçues,
Monsieur Lucien MARTENET
et ses enfants expriment leurs remerciements à toutes les personnes qui, par leur présence, leur message et leur don, ont pris part à leur deuil. Ils les prient de trouver ici l'expression de leur reconnaissance.
Corcelles, avril 1974.

POMPES FUNÈBRES
transports en Suisse et à l'étranger
toutes formalités
Neuchâtel 038 / 25 36 04
EVARD-FLÜHMANN

Avis mortuaires

Réception des ordres : jusqu'à 22 heures

Monsieur et Madame Gustave Rolle et leur fille, à Cortaillod ;
Monsieur et Madame Erwin Egger-Rolle, à Cortaillod ;
Madame Emma Lehmann-Gfeller, à Soleure, ses enfants et petits-enfants ;
Monsieur et Madame Oscar Christ-Gfeller, à Pratteln, leurs enfants et petit-fils ;
Madame Hélène Gfeller, à Delémont, sa fille et petite-fille ;
Madame Edith Gfleller, à Montreux, ses enfants et petit-fils ;
Monsieur René Cousin ;
Madame Benjamin Jonca, à Casablanca,
ainsi que les familles parentes et alliées,
ont le profond chagrin de faire part du décès de
Madame Humbert ROLLE
née Berthe GFELLER
leur chère maman, grand-maman, sœur, belle-sœur, tante, parente et amie, que Dieu a rappelée à Lui, dans sa 83me année, après de longues souffrances.
2000 Neuchâtel, le 25 avril 1974.
(Moulins 17)

Un seul être me manque et tout est dépeuplé.
A. de Lamartine.

L'incinération aura lieu samedi 27 avril.
Culte à la chapelle du crématoire, à 10 heures.
Domicile mortuaire : pavillon du cimetière de Beauregard.
Cet avis tient lieu de lettre de faire part

Le **Club des accordéonistes de la Béroche** a le pénible devoir de faire part du décès de
Monsieur Georges ARM
père de Monsieur Claude Arm, membre honoraire, et grand-père de José et André Arm, membres actifs.
Pour les obsèques, prière de se référer à l'avis de la famille.

Les enfants, petits-enfants et arrière-petits-enfants de feu Gottfried et Fanny Widmer-Jacot ;
Madame Fritz Mongeot, ses enfants, petits-enfants et arrière-petits-enfants ;
Madame Yvette Balestra, à Lausanne,
ainsi que les familles parentes et alliées,
ont le profond chagrin de faire part du décès de
Monsieur Louis WIDMER
leur cher et regretté frère, beau-frère, oncle, parent et ami, que Dieu a rappelé à Lui, dans sa 78me année, après une pénible maladie.
2000 Neuchâtel, le 26 avril 1974.
(Bellevaux 24)

Le soir étant venu, Jésus leur dit : Passons sur l'autre rive.
L'incinération aura lieu lundi 29 avril.
Culte à la chapelle du crématoire, à 15 heures.
Domicile mortuaire : pavillon du cimetière de Beauregard.
Cet avis tient lieu de lettre de faire part

L. Wasserfallen sa
Pompes funèbres
Rue du Seyon 24 a
2000 Neuchâtel
transports en tous lieux
toutes formalités
téléphone 038/25 11 08

Avis mortuaires

Réception des ordres : jusqu'à 22 heures

Madame Charles Kocherhans, ses enfants et petites-filles :
Madame Monique Kocherhans, à Neuchâtel ;
Madame et Monsieur Paolo Heuberger et leur fille Chantal, à Lugano ;
Monsieur et Madame Pierre Kocherhans et leurs filles Nathalie et Sabine, à Neuchâtel ;
Les enfants, petits-enfants et arrière-petits-enfants de feu Johann Kocherhans, ainsi que les familles parentes et alliées,
ont la douleur de faire part du décès de
Monsieur Charles KOCHERHANS
leur très cher et regretté époux, papa, grand-papa, frère, beau-frère, oncle, cousin, parent et ami, que Dieu a rappelé à Lui, à l'âge de 73 ans, après une longue maladie, supportée avec courage.
2052 Fontainemelon, le 26 avril 1974.
(Bellevue 17)

Heureux dès à présent ceux qui meurent dans le Seigneur.
Oui dit l'Esprit, car ils se reposent de leurs travaux et leurs œuvres les suivent.
App. 14 : 13.

La cérémonie funèbre aura lieu mardi 30 avril.
Culte directement au temple à 13 h 30.
Domicile mortuaire : hôpital de Landeyeux.
Cet avis tient lieu de lettre de faire part

Les collaborateurs et le personnel de l'entreprise Charles Kocherhans ont le pénible devoir de faire part du décès de
Monsieur Charles KOCHERHANS
leur ancien patron et père de Monsieur Pierre Kocherhans, successeur.
Pour les obsèques, prière de se référer à l'avis de la famille.

La **Maison Charles Kocherhans, Fontainemelon,** a le regret de faire part du décès de
Monsieur Charles KOCHERHANS
fondateur de l'entreprise et père de Monsieur Pierre Kocherhans, successeur.
Pour les obsèques, prière de se référer à l'avis de la famille.

La Direction et le personnel des FABRIQUES DE TABAC RÉUNIES S. A., NEUCHATEL
ont le profond regret de faire part du décès de
Monsieur Aloïs CAPAUL
leur fidèle collaborateur
chef de groupe au sein de notre entreprise
Nous garderons le meilleur souvenir de ce collaborateur et ami.
Les obsèques auront lieu lundi 29 avril, à 17 heures, au cimetière de Beauregard.

La direction et le personnel du Centre pédagogique de Dombresson ont le pénible devoir de faire part du décès de
Monsieur Daniel CUCHE
frère de leur dévoué Philippe Cuche.
Pour les obsèques, se référer à l'avis de la famille.

Le **Conseil communal du Pâquier** a le regret de faire part du décès de
Monsieur Daniel CUCHE
conseiller général.

IN MEMORIAM
Rose BRAICHOTTE
27 avril 1973 - 27 avril 1974
Un seul être nous manque, et tout est dépeuplé.
Ta famille.

Madame Pean de Saint-Gilles, à Saint-Sansom (Bretagne) ;
Monsieur et Madame Max de Coulon, à Souaillon près de Saint-Blaise ;
Monsieur et Madame Claude de Castella, à Lausanne ;
Monsieur et Madame Emmanuel Villeroy de Galhau et leurs enfants, à Paris ;
Monsieur et Madame Luc-Olivier Bauer, à Munich,
ont le grand chagrin de faire part du décès de
Monsieur
Pean de SAINT-GILLES
leur très cher mari, père, beau-père, grand-père, arrière-grand-père, survenu à Dinant, le jeudi 25 avril 1974.

L'entreprise Prébandier S. A. Chauffage a le regret d'annoncer le décès de
Monsieur René HUMMEL
son ouvrier dévoué, dont elle gardera un bon souvenir.

Le Festival européen du meuble à Neuchâtel : un succès

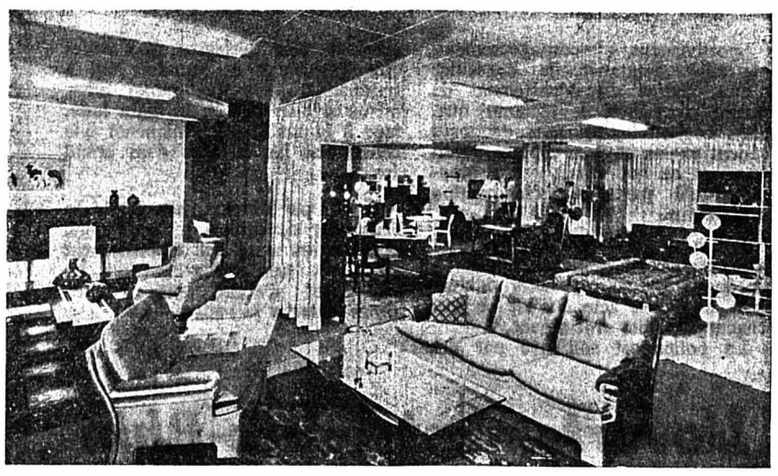

Les organisateurs du Festival européen du meuble à Neuchâtel ont déjà été récompensés de leurs efforts : vendredi jusque tard dans la soirée, une foule nombreuse a défilé dans les locaux fleuris. Il a été possible à chacun d'admirer cette exposition tout à son aise puisqu'elle s'étend sur les six étages de la Maison Meyer, sans compter les trente vitrines sous les arcades du faubourg de l'Hôpital.

Présenter des centaines de salons, chambres à coucher, salles à manger et maintenir l'intérêt des visiteurs est un tour de force qui a été pleinement réalisé : l'arrangement est conçu d'une manière agréable et artistique. Il est possible d'essayer les fauteuils, de transformer les divans en lits confortables, de s'étonner de l'ingéniosité des créateurs de chambres d'enfants et de jeunes gens, de découvrir les mille et un trésors — chaîne stéréophonique, tourne-disque automatique ou bar — cachés dans un meuble mural, de comparer l'originalité des créations provenant des différents pays européens.

Les salles d'exposition sont de véritables féeries, les chaudes couleurs du cuir et les teintes vives des tissus se mariant admirablement au bois des meubles présentés.

Certes, les couples de fiancés qui parcourent ce Festival européen du meuble pour chercher des idées quant à l'aménagement de leur nid futur, ont la tâche facile. Qu'ils disposent d'un petit budget ou d'un confortable compte en banque, ils sont placés devant un tel choix que la sélection est aisée. Il va sans dire que tous les styles sont représentés : rustiques, anciens, modernes ou classiques.

A admirer également : les tapis et l'impressionnante collection de rideaux tout comme les innombrables meubles isolés, étagères, bibliothèques, tables basses, etc.

Le Festival européen du meuble restera encore ouvert aujourd'hui samedi jusqu'à 22 h et demain dimanche jusqu'à 21 h. Ensuite, les visiteurs seront accueillis pendant les heures d'ouverture officielles des magasins. Ils pourront flâner tout à leur aise dans les différents locaux, accompagnés d'une agréable musique, ou s'arrêter quelques instants au bar de l'exposition.

Aujourd'hui ou demain, le Festival européen du meuble à Neuchâtel doit être vu.

Publicité 501

UNE NOUVELLE IMAGE... C'est sur ce thème que Marc Robert-Tissot organisait mercredi 24 un sympathique cocktail d'inauguration à l'occasion de la reprise du commerce de feu son père. Le moins que l'on puisse dire, c'est que l'entreprise repart d'un bon pied à en juger le nombre de personnes présentes, plus de 300, et de tous les âges, qui se pressaient dans les locaux du magasin bien connu, à la rue Saint-Honoré 8 à Neuchâtel. Parmi les nombreuses personnalités, on remarquait le frère du fondateur, qui rappela en quelques mots l'historique de l'entreprise.
Puis le patron, que l'on voit sur notre photo prononçant son allocution de bienvenue, mis l'accent sur l'effort fourni par sa sympathique équipe pour que la première étape des transformations soit terminée à temps.
Le nouvel aménagement des vitrines et du magasin fut très remarqué et admiré, ainsi que le sous-sol, jadis consacré au sport, qui abrite aujourd'hui un nouveau département jeune et moderne de jeans et chemiserie particulièrement séduisant. Toutes ces transformations empreintes de goût et de sobriété contribuent à mettre en valeur la nouvelle image de l'entreprise rajeunie, tout en gardant la note chic qui a fait la réputation de la maison. On ne peut s'empêcher d'être séduit par l'ambiance dynamique et amicale qui règne au sein de la nouvelle direction. La nouvelle image, c'est aussi une jeune équipe pleine de promesses et de talent qui nous a fait passer un bien agréable moment. Nous ne pouvons que leur souhaiter plein succès !

NEC
Venez admirer
Le printemps aujourd'hui dans toute sa splendeur dans la « Boucle »
Grand marché aux fleurs de l'hôtel de ville rue du Concert, de 8 heures à 17 heures
C'est une « animation NEUCHATEL-CENTRE » avec le concours des fleuristes et paysagistes de Neuchâtel et environs

A NEUCHÂTEL ET DANS LA RÉGION

« CK-73 » : A Colombier aussi, on se préoccupe de l'avenir

Un impératif : miser sur l'initiative privée et le dialogue !

La Confédération, en élaborant le projet « CK-73 », invite les cantons à faire à leur tour, sur la base d'une vaste consultation, des projets sur l'avenir de la Suisse (voir la « FAN » d'hier). Certes, en ce qui concerne notre canton, le débat ne débutera qu'après la prise de position du Conseil d'Etat, attendue sous peu. En attendant, pour contribuer à l'information du public sur ce qui se prépare, nous avons déjà publié les réflexions de deux présidents de communes et d'un économiste. Maintenant ce sera au tour de M. Fritz Grether, président de l'exécutif de Colombier, de se pencher, à titre personnel, sur les changements qui se préparent. M. Grether est conscient de la nécessité de s'attaquer de front aux deux problèmes représentés par la création de Neuchâtel et de sa région et d'un éventuel centre principal bipolaire (Neuchâtel-Bienne) ou tripolaire (avec la Chaux-de-Fonds) selon les hypothèses de travail qui seront retenues par l'Etat :

LES ESPRITS ONT ÉVOLUÉ

— Depuis un an, les esprits sont mûrs pour la régionalisation, la restructuration du Groupement des communes du littoral, qui se prépare actuellement, permettra d'aplanir les divergences, de dresser un inventaire des problèmes et de proposer des solutions valables pour l'avenir...

Résumons les réflexions enregistrées au cours de cet entretien avec le président de commune. Il faudra un interlocuteur valable pour discuter avec l'Etat des projets soumis par les autorités fédérales. Cet interlocuteur existe déjà sur le plan juridique puisque Neuchâtel fait partie intégrante des communes du Littoral. A l'origine, ce groupement a permis aux communes de s'unir, face à l'influence du chef-lieu, pour tenter de faire le poids, du moins théoriquement, lors des discussions avec le chef-lieu, puis avec le canton. Aujourd'hui l'union vise plutôt à jeter les bases d'une collaboration confiante et positive car les problèmes qui se posent sont si vastes et si complexes qu'on ne peut plus les résoudre dans le cadre étroit de la commune.

On ne dissimule pas ici les obstacles qui se dressent encore sur la voie de cette collaboration, l'existence de nombreuses réactions négatives, de malentendus, de préjugés, de craintes inspirées par les erreurs du passé, mais on mise résolument sur le dialogue pour aller de l'avant.

MAINTENIR DES STRUCTURES POLITIQUES

On pense notamment aux structures politiques actuelles, base de la démocratie fédéraliste, qui empêchent une association de communes, composée des représentants des exécutifs, de prendre des décisions qui dépendent du vote des législatifs. On peut citer l'exemple de Colombier qui s'est opposé à la construction d'une piscine à CESCOLE malgré une majorité favorable à ce projet. Ce qui conduit à constater que lors de la mise en place des structures de la future région de Neuchâtel, forte de 80.000 âmes, une petite commune de 1000 habitants pourrait théoriquement s'opposer à une réalisation décidée par une majorité. Toutefois, M. Grether estime que les principes démocratiques actuels doivent être maintenus car ils garantissent la survie de l'autonomie communale qui ne pourrait se concevoir si un groupement quelconque imposait des décisions :

— Cela représente un désavantage, en faisant traîner les choses en longueur, mais en revanche, la discussion permet toujours, si les arguments sont valables, de convaincre les hésitants, de promouvoir l'esprit de responsabilité et d'aboutir à une solution.

AMÉNAGEMENT DU TERRITOIRE : LE CANTON A ÉTÉ UN PRÉCURSEUR

A Colombier aussi on est prêt à discuter les propositions que fera l'Etat pour élaborer un plan directeur global. On estime que sur le plan de l'aménagement le canton de Neuchâtel a été un précurseur sur le plan national en protégeant les deux tiers de son territoire, ce qui s'est traduit par des mesures particulièrement restrictives de la construction et des options allant jusqu'à restreindre (dans le cas des vignes notamment), le droit à la propriété.

LES ÉTUDES SONT NÉCESSAIRES, MAIS...

En revanche, au sujet du projet « CK-73 », tout en admettant son utilité en tant que base de réflexion, on pense que si les études sont indispensables, elles ne devront pas conduire inévitablement à des investissements pour deux raisons essentielles : la période de développement euphorique est révolue, cédant la place à un ralentissement de la croissance et les tassements démographiques (baisse de la natalité et exode des populations) sont imprévisibles.

« NON » A UNE SORTE DE DIRIGISME

Le président de commune n'est pas partisan d'une planification rigide élaborée par des technocrates qui pourrait signifier une sorte de dirigisme ne répondant pas aux aspirations de la population, à sa manière de penser, même si dans certains cas une telle formule se révélait souhaitable.

M. Grether mise résolument sur l'initiative privée, dans le cadre des institutions politiques actuelles, pour bâtir l'avenir. Il comprend que la construction d'une région et sa collaboration avec un centre principal, à définir, impliquera inévitablement une concentration des moyens financiers, une répartition des avantages et des sacrifices. Mais il voudrait que cet avenir préserve le style de vie et de pensée des différentes communautés régionales, le cachet villageois qui garantit la douceur de vivre et les contacts humains :

— Cela ne veut pas dire qu'on soutienne l'esprit de clocher, mais il faut tenir compte des particularités locales, ce qui ne se retrouve pas dans les grandes agglomérations où le sentiment de faire partie d'une ville crée l'unité, malgré la présence de quartiers.

On se prononce à Colombier pour une large collaboration dans le cadre de laquelle il faudra trouver une solution valable au problème difficile de la répartition équitable des avantages et des sacrifices et notamment de l'élaboration d'un système qui permette d'équilibrer l'utilisation de la matière imposable. A ce propos, M. Grether estime que les petites communes ne souhaitent pas participer au financement de l'essor des villes qui bénéficient déjà des avantages particuliers dont bénéficient les grandes agglomérations. En revanche, il se prononce, comme ses collègues, pour une contribution financière aux réalisations d'intérêt général faites par la ville (enseignement, épuration, hôpitaux, culture, etc.), mais à condition que les communes puissent participer aussi à leur gestion.

« OUI » A UNE LARGE DÉCENTRALISATION

Un souhait : que les projets d'avenir permettent une large décentralisation. Par exemple, on ne dira pas « non » au maintien et à la construction d'hôpitaux régionaux, à l'éventuelle implantation d'un théâtre secondaire dans le district de Boudry (30.000 âmes) ou à d'autres réalisations sociales, sportives et culturelles. Dans le cas des hôpitaux régionaux, dont l'exploitation est moins onéreuse, car on y traite des affections courantes, leur avantage est de maintenir les malades dans leur milieu naturel. Dans celui de réalisations culturelles et sportives, aux ambitions régionales favorisées par les moyens de transport collectifs et privés, on donnerait une impulsion à la vie sociale des communes et au sentiment d'appartenir à une vaste communauté.

A Colombier, on croit à la construction régionale. Mais on souhaite maintenir l'animation villageoise, la défense d'un commerce local dynamique et l'activité des sociétés locales, qui permettent d'intégrer rapidement les nouveaux-venus et de barrer la route à une cité-dortoir. M. Grether est catégorique à ce sujet :

— L'objectif essentiel du projet « CK-73 » n'est-il pas justement de créer de nouveaux centres attractifs, de stabiliser la population, de répartir mieux le bien-être sur la base d'un aménagement du territoire et d'un développement économique concertés, mais tenant compte de la qualité de la vie ?

Enfin, on estime que ces préoccupations locales n'empêchent nullement une large collaboration avec les autres communes neuchâteloises (chef-lieu inclus) et l'Etat :

— On souhaite sincèrement la mise en place des structures de la région de Neuchâtel et on discutera dans le même esprit les propositions de l'Etat d'autant plus que l'avenir du canton vise tous ceux qui se sentent responsables du destin des nouvelles générations.

Jaime PINTO

Activités manuelles pour éveiller l'intérêt de l'enfant

● UN bout d'étoffe, de la laine et une aiguille, il n'en fallait pas plus à deux ou trois garçons pour faire la chevelure d'une poupée. A côté d'eux, une jeune fille tressait de la ficelle, pour réaliser un filet à commissions et un peu plus loin, deux copains fabriquaient une Bugatti en carton...

Ces enfants, âgés de 12 ans environ, étaient venus avec leur classe dans les locaux d'une librairie de la ville pour exécuter, hier après-midi, des montages de travaux manuels sur la base des instructions données par les volumes « Le Trèfle ».

Cette collection comporte déjà 8 livres dont les titres sont : « Le papier », « Le Carton », « Toile, corde, raphia », « Dessin, mosaïque, gravure, modelage », « Bois, liège, fil de fer », « Laine, fil et aiguille », « Cuir, teintures et papier mâché » et, très actuel, le dernier paru s'intitule « Objets hors d'usage ».

Chaque volume comprend 200 pages sur lesquelles s'inscrivent plus de 100 réalisations qui, loin d'aliéner l'imagination de l'enfant, stimulent plutôt sa créativité naturelle. Aussi les travaux sont-ils expliqués par un texte simple, lui-même illustré de plusieurs croquis ; une photographie montre l'ouvrage terminé.

Créés par des pédagogues espagnols, ces livres sont bien sûr destinés avant tout aux enfants, mais ils aident aussi les maîtresses d'écoles ou les mères qui n'ont jamais pratiqué d'activités manuelles ou qui n'en ont qu'une connaissance très réduite.

Voici pourquoi le Tribunal fédéral a repoussé le recours Kehouadji...

C'est sur une question de procédure que la Cour de droit public du Tribunal fédéral s'est fondée pour repousser le recours déposé contre le jugement de la Cour d'assises de Neuchâtel, condamnant par défaut, le 31 octobre 1972, Omar Kehouadji à douze ans de réclusion pour le meurtre de l'étudiant Jacques Robert.

Pour le Tribunal fédéral en effet, il ne s'agissait plus de se prononcer sur le fond même du problème, mais sur la forme, un premier jugement ayant libéré le prévenu en octobre 1970.

La Cour de cassation ayant ensuite annulé ce jugement, le président de la Cour d'assises devant laquelle l'affaire était dès lors portée pouvait-il en l'absence de Kehouadji, inatteignable en Algérie, cela malgré les démarches entreprises par voie diplomatique et les citations à comparaître publiées dans la Feuille des avis officiels, se fonder sur l'audience préliminaire du premier procès pour tenir comme acquis ses aveux et refuser l'administration des preuves, demandée par toutes les parties ?

A cette question principale s'en ajoutaient deux : la deuxième concernant la régularité de la citation à comparaître telle qu'elle avait été réalisée ; la troisième sur le prononcé de la Cour de justice.

ABSENCE, MAIS...

Mais c'est la première de ces questions qui a retenu le plus longuement l'attention de cinq juges fédéraux chargés de l'examen de l'affaire. Le rapporteur se fondant partiellement sur le caractère inusité de la procédure (jamais un tel cas ne s'était présenté dans le canton de Neuchâtel) était quant à lui favorable à l'admission de recours. En vertu de la procédure neuchâteloise, on aurait dû, à son avis, considérer que l'absence du prévenu signifiait qu'il contestait les faits et le président de la Cour d'assises aurait dû de ce fait accepter l'administration des preuves, d'autant plus qu'elles étaient unanimement demandées.

C'est pourtant en définitive un avis différent qui a prévalu au Tribunal fédéral. La procédure neuchâteloise, a fait remarquer la majorité des juges, n'empêche nullement ce qui s'est produit. Seul le premier jugement avait été cassé et annulé, mais non l'audience préliminaire dont la valeur reste entière et au cours de laquelle Kehouadji a admis avoir tué, tout en niant l'avoir fait volontairement. Ces aveux maintenus, la Cour d'assises pouvait valablement refuser l'administration de preuves complémentaires et se prononcer dès lors en fonction des faits qui lui étaient connus.

C'est ce qu'elle a fait en condamnant Kehouadji à douze ans de réclusion sous déduction de la détention préventive et à quinze ans d'exclusion du territoire suisse.

Une peine pour la forme, puisque le condamné vit actuellement en Algérie, son pays d'origine, dont il ne peut être extradé...

M.P.

Le concert de l'« Orphéon » à la Salle des conférences

Le moins qu'on puisse dire, c'est qu'on fait du bon travail à l'Orphéon ! Preuve en est le programme entièrement neuf et soigneusement préparé que Francis Perret et ses 45 choristes nous proposaient jeudi soir. Programme bien conçu, réservé successivement à quelques classiques, au folklore de divers pays, enfin à des chansons de chez nous.

Nos choristes étaient visiblement « en forme » et nous avons été agréablement surpris, tout au long de la soirée, par le mœlleux de la sonorité d'ensemble, avec ces basses d'une belle rondeur et ces ténors qui jamais ne forcent ni ne s'égosillent... La justesse d'intonation est également remarquable et l'on a apprécié à cet égard, l'impeccable exécution de la « Prière du Gueux » de Kodaly, et plus encore d'un Boller très peu connu et fort difficile : « Au bord du lac ».

D'autre part, l'excellente mise au point des rythmes et des nuances a permis à nos choristes de retrouver, presque toujours, le climat expressif propre à chaque chanson, depuis le gracieux « Chant d'Eté » de Gluck jusqu'au vigoureux « Chant d'Appenzell ».

Une réserve pourtant. Des chœurs relativement paisibles comme ceux de la première partie, ou solidement rythmés comme certaine « Chanson de bord » s'accommodent très bien du style sobre, sans artifices ni « effets » spectaculaires, de nos orphéonistes. En revanche, il eût fallu davantage de voix jeunes pour donner à « Jéricho » ou aux mélodies russes toute la vivacité, tout le « tempérament » souhaitables.

L'Orphéon a la bonne habitude de s'adresser, pour compléter ses programmes, à des musiciens de chez nous. Nous avons entendu cette fois-ci un trio instrumental fort original composé de Claudine Ecklin (piano), Daniel Delisle (alto) et Claude Trifoni (clarinette) qui nous a joué deux des très rares œuvres expressément écrites pour cette formation.

D'abord le Trio en mi bémol de Mozart dont le dernier mouvement surtout, avec ses nombreux passages solistes, est remarquable. En dépit de sa finesse et de sa clarté, l'exécution a malheureusement souffert d'un net déséquilibre, la clarinette couvrant trop souvent l'alto. De ce fait, j'ai préféré le second intermède, consacré aux « Märchenerzählungen » op. 132 de Schumann, à cet ultime et pathétique message du compositeur, sorte d'hymne à la nuit peuplé d'étranges fanfares. L'admirable mouvement lent, tout particulièrement, a bénéficié du talent et de la belle entente expressive des trois interprètes.

L. de Mv.

Après la séance du Conseil général de Colombier

Installations sportives de Cescole : ce sera au peuple souverain de décider

La séance du Conseil général de Colombier, jeudi soir, a été marquée, au cours de sa première partie, par une série de « oui » unanimes sur des objets sur lesquels notre correspondant local s'étendra.

Puis, les débats devaient être dominés par la question de l'octroi d'un crédit complémentaire de 1.470.000 fr. pour la construction d'une seconde salle de gymnastique et d'un bassin de natation pour le Centre scolaire secondaire de Colombier.

On le sait, le 29 novembre 1973, par 18 voix contre 17, le législatif avait refusé l'entrée en matière. Il en résulta la création d'un comité « antipiscine » tandis que les partisans du projet lançaient une initiative populaire qui devait aboutir.

Jeudi soir, à l'issue d'un vote serré, dans un climat de « suspense », le législatif a réaffirmé son refus par 20 voix contre 17.

CHACUN RESTE SUR SES POSITIONS

Au préalable, les partis en présence avaient fait des déclarations d'intention. Ces interventions, reflétant une certaine division au sein des groupes politiques, ont été néanmoins empreintes de dignité.

Chacun est resté sur ses positions. Les adversaires du projet, tout en se défendant d'être hostiles à l'éducation sportive de la jeunesse, ont justifié leur attitude par le souci, en période d'inflation, de pratiquer une politique d'austérité dans l'intérêt notamment des finances communales.

Les partisans du bassin de natation, tout en se montrant également préoccupés par la situation financière, ont plaidé en faveur d'une réalisation qui permettrait de contribuer à l'épanouissement physique et psychique de la jeunesse, relevant que la commune, comme l'ensemble du canton, est sous-développée en matière d'équipements sportifs.

Jeudi soir, en se prononçant sur une question aussi importante chaque conseiller général, a pris ses responsabilités. La discussion sur l'objet a été relativement brève car tout avait été déjà longuement dit ou écrit.

A Colombier, à la suite de ce nouveau refus, ce sera au peuple souverain de se prononcer en matière communale sur le sort d'un projet qui intéresse six communes.

Comme on le sait, Boudry, Cortaillod et Auvernier ont dit « oui » à la recommandation du comité directeur du conseil intercommunal de Cescole. A Bôle et à Bevaix, on a lancé des initiatives en faveur de la piscine et les législatifs devront, une fois de plus, prendre position.

On aura l'occasion donc, d'informer le public sur l'évolution de la question. Comme de coutume, on se limitera à faire entendre la voix des deux parties pour permettre au public de se prononcer en toute connaissance de cause.

UNE QUESTION S'IMPOSE

Toutefois une constatation s'impose : en période d'austérité, la vie ne s'arrête pas et il s'agit d'aller de l'avant, même si l'on doit progresser plus lentement, en donnant la priorité aux réalisations les plus urgentes.

Ce qui soulève, dans le cas qui nous intéresse, la question suivante : la pratique de la natation par les enfants qui implique pour Cescole la construction d'un bassin de natation, constitue-t-elle une priorité ?

J. P.

Un déficit de plus de 200.000 fr. à Marin-Epagnier

De notre correspondant :

Tels qu'ils seront soumis au Conseil général dans sa séance du 2 mai, les comptes communaux de 1973 de Marin-Epagnier se présentent de la façon suivante :

Revenus : Intérêts actifs : 33.171 fr. 95, immeubles productifs : 160.113 fr. 60 ; forêts : 1265 fr. 55 ; impôts : 1.434.840 fr. 85 ; taxes : 317.864 fr. 35 ; recettes diverses : 60.935 fr. 55 ; service des eaux : 65.550 fr. 55 ; service de l'électricité : 162.974 fr. 05 ; total des revenus : 2.236.716 fr. 45.

Charges communales : Intérêts passifs : 338.814 fr. 35 ; frais d'administration : 179.272 fr. 85 ; hygiène publique : 221.694 fr. 50 ; instruction publique : 822.123 fr. 55 ; sports, loisirs, culture : 37.054 fr. 50 ; travaux publics : 234.748 fr. 70 ; police : 82.693 fr. 35 ; œuvres sociales : 275.824 fr. ; dépenses diverses : 153.180 fr. 60 ; attribution à la réserve pour épuration : 112.840 fr. ; total des charges : 2.458.246 fr. 40. Excédent de dépenses : 221.529 fr. 95.

Cet excédent est compensé par un prélèvement à la réserve ordinaire créée par les bonis des exercices précédents et qui, après cette opération, ne figure plus au bilan que pour un montant de 29.962 francs. Les amortissements légaux répartis dans les comptes d'exploitation s'élèvent à 170.681 fr. et des amortissements supplémentaires ont été faits pour un montant de 139.231 fr.

Le budget prévoyait un déficit de 166.393 fr. ; la moins-value des comptes provient d'une augmentation des charges particulièrement dans les chapitres instruction publique, administration et œuvres sociales. D'autre part, le rendement de l'impôt des personnes morales est inférieur aux prévisions, ceci en raison de la situation internationale.

Le Conseil communal se montre cependant optimiste en ce qui concerne le développement des industries implantées à Marin. En outre, la nouvelle échelle fiscale pour les personnes physiques introduite en 1974 doit permettre de maintenir une situation financière saine.

HAUTERIVE

Conducteur blessé

Hier vers 6 h 30, au volant d'une automobile, M. Nicolas Stranieri, âgé de 31 ans et domicilié à Cressier, circulait sur la RN 5 en direction de Neuchâtel. A la hauteur de l'immeuble 33, des Rouges-Terres, son véhicule a heurté pour une raison inconnue le mur bordant le côté nord de la chaussée. Souffrant d'une commotion, le conducteur a été transporté à l'hôpital des Cadolles.

Dans le port de Neuchâtel, retrouvez l'ambiance si particulière et agréable des croisières à bord du
RESTAURANT AU VIEUX VAPEUR

UN DÉPUTÉ PEUT-IL SE FAIRE REPRÉSENTER DE TEMPS À AUTRE PAR SON SUPPLÉANT ?

Non ! Ce serait antidémocratique et, pour certains, un oreiller de paresse...

Personne ne peut nier que si l'on constate un intérêt croissant pour la politique, celui-ci va de pair avec une répugnance à militer dans les partis traditionnels. Leurs militants sont donc surchargés de travail et les partis auraient d'avantage d'attrait s'il pouvaient distribuer davantage de responsabilité. Partant de cette constatation, M. Maurice Favre et quatre autres députés avaient déposé en mai 1973 un projet de décret stipulant que l'article 34 de la Constitution est complété par la disposition suivante : « Article 34 bis — chaque député est autorisé à se faire représenter pour un ou plusieurs objets de l'ordre du jour ; lorsqu'un objet est renvoyé à une commission, la représentation dure jusqu'à la décision finale du Grand conseil. Le représentant est indiqué vingt-quatre heures avant le début de la session et est choisi parmi les suppléants qui figuraient sur la même liste que le député lors de l'élection générale. Il a, pour la durée de la représentation, les droits et les devoirs du député qu'il remplace ».

FAIRE UNE PLACE AUX FEMMES ET AUX JEUNES

Ce projet de décret répond à quatre préoccupations : — élargir la participation aux affaires publiques ; — remédier aux difficultés des partis ; — faire une place aux minorités ; — et transformer le travail parlementaire. En principe, les affaires publiques sont l'apanage de tous les citoyens mais en réalité, elles restent réservées aux seuls détenteurs de mandats électifs. Il serait donc souhaitable d'élargir le cercle des connaisseurs de la vie politique sans toutefois accroître l'effectif du Grand conseil ou des Conseils généraux.

D'autre part, le fait de permettre le remplacement des députés dans les limites fixées par ce projet d'article constitutionnel faciliterait la participation véritable. Du même coup, la vie des partis s'en trouverait vivifée. Autre argument avancé par M. Favre et ses amis : ce projet de décret permettrait d'introduire les femmes dans la vie publique. Quant aux jeunes, ils en profiteraient aussi, eux qui ont actuellement peu de chances d'être élus s'ils figurent sur une liste comportant un nombre de notables équivalent approximativement au nombre de sièges que peut espérer obtenir un parti.

Enfin, dernier avantage, il serait possible de mieux répartir le travail parlementaire suivant les aptitudes de chacun. Ayant le loisir de se consacrer pleinement aux sujets de son choix, le député aurait une vie parlementaire plus intéressante. Cependant, les auteurs du projet sont conscients de certains désavantages ainsi le fait qu'une spécialisation des députés entraînerait des débats plus longs ou que l'électeur aurait le sentiment d'être trompé en voyant réapparaître des personnes battues.

LE CAS DU VALAIS

Ce projet a été examiné par la commission législative. Elle a déjà constaté qu'en Valais où le Grand conseil se compose de 130 députés et d'autant de suppléants. Dans le système français, remplacement d'un député par un suppléant est légal (article 4 du règlement du Grand conseil du 7 juillet 1962) et que les projets de loi et de décret sont adressés aux députés et aux députés suppléants. Dans le système Français, l'Assemblée nationale compte 490 membres. Il y a autant de circonscriptions électorales qui élisent chacune un député et un suppléant qui se présentent en « tandem ». A l'assemblée consultative du Conseil de l'Europe, la Suisse a droit à six membres titulaires et à six suppléants.

VRAIMENT ANTIDÉMOCRATIQUE ?

Cependant, la commision n'a pu partager les arguments de M. Favre. Pourquoi ?

Déjà parce qu'elle relève le caractère antidémocratique du projet qui aboutit en fin de compte à une remise en cause du principe voulant que le peuple soit représenté par les élus et non par ceux auxquels il a refusé sa confiance. Le député démissionnaire ou décédé ne choisit pas — dans le système actuel — son successeur ; c'est le peuple qui l'a fait en déterminant l'ordre de sortie des candidats lors de l'élection générale. De plus, l'adoption du décret impliquerait de profondes modifications de l'ordre politique actuel et chaque parti peut aujourd'hui s'organiser de telle façon que les suppléants puissent être convoqués et entendus lors des séances de groupe.

La commission admet que les partis éprouvent des difficultés à intéresser l'opinion à leurs activités. Des tentatives de fonder de nouveaux partis ont eu lieu mais leur existence reste éphémère : ralliement neuchâtelois (1941-1947) ; parti travailliste (1944-1960). Ou Nouvelle-gauche socialiste (1958-1963). A l'inverse, sur le plan communal, les formations autres que les partis traditionnels ont enregistré des succès évidents au cours des derniers scrutins en se présentant comme des gestionnaires apolitiques.

Quant à la promotion des « minorités », la commission déplore également la faible place faite aux femmes dans les assemblées législatives du canton et ne peut que les encourager à s'intéresser à la vie publique : « ...Mais elle ne se sent cependant pas le droit de recommander un système qui ferait fi de la volonté des électeurs et électrices en associant aux travaux du Grand conseil des candidats et candidates que le peuple, formé d'une majorité de femmes, aurait délibérément écarté ».

UN OREILLER DE PARESSE

L'âge moyen du Grand conseil est, pour cette législature de 45 ans (51 ans en 1961) et en 1973, quatorze députés nés en 1940 ou plus tard ont été élus. De plus, deux tiers des députés siégeant depuis moins de cinq ans, la commission suit difficilement l'argument « jeunes » de MM. Maurice Favre et consorts. Enfin, à propos de l'influence du projet sur la transformation du travail parlementaire, la commission législative estime que l'homme politique doit assumer pleinement ses responsabilités, qu'il doit être « polivalent et capable de se prononcer même pour des problèmes dont il n'est pas un spécialiste ». Et puis, surtout, le système proposé ne serait-il pas un oreiller de paresse pour des élus qui seraient tentés de s'en remettre trop souvent à leurs suppléants ?

En conclusion, la commission propose donc au Grand conseil de rejeter ce projet de décret, opinion que partage le Conseil d'Etat.

FAN-L'EXPRESS

Réception centrale:

Rue Saint-Maurice 4
Neuchâtel
Téléphone (038) 25 65 01

Compte de chèques postaux 20-178

Nos guichets sont ouverts au public de 8 heures à midi et de 13 h 45 à 18 h 10, sauf le samedi.

Tous nos bureaux peuvent être atteints par téléphone de 7 h 30 à 12 heures et de 13 h 45 à 18 heures. En dehors de ces heures, une permanence est ouverte du dimanche au vendredi soir, de 18 h à 24 h. La rédaction répond ensuite aux appels jusqu'à 2 heures.

Délai de réception de la publicité:

Annonces

Les annonces reçues l'avant-veille à 15 heures peuvent paraître le surlendemain. Pour le numéro du lundi les annonces doivent parvenir à notre bureau le jeudi jusqu'à 15 heures ; pour le numéro du mardi les annonces doivent parvenir à notre bureau le vendredi jusqu'à 15 heures.

Avis de naissance et avis mortuaires

Les avis de naissance et les avis mortuaires sont reçus à notre bureau jusqu'à 18 heures ; dès ce moment et jusqu'à 22 heures, ils peuvent être glissés dans la boîte aux lettres du journal située à la rue Saint-Maurice 4, dans le passage.

Réclames et avis tardifs

Les réclames doivent nous parvenir jusqu'à 15 heures. Passé ce délai et jusqu'à 22 heures, nous n'acceptons plus que les avis tardifs dont la hauteur est fixée au maximum à 50 millimètres et de 50 millimètres pour les réclames.

Tarif des abonnements

SUISSE

1 an	6 mois	3 mois	1 mois
84.—	44.—	23.—	8.50

ÉTRANGER

Tarif variable selon les pays, se renseigner à notre bureau.

Changements d'adresse

Veuillez nous adresser vos instructions par écrit, trois jours ouvrables d'avance, samedi exclu.

Les changements pour la Suisse, minimum une semaine, sont gratuits. Pour l'étranger, les frais de port sont facturés aux abonnés.

AVIS OFFICIELS

VILLE DE NEUCHATEL

Garage des Services industriels

Nous cherchons à engager, pour le 1er juillet prochain ou pour une date à convenir, un

mécanicien en automobiles

qualifié, pour notre atelier d'entretien et de réparation des véhicules lourds et légers de l'administration communale ainsi que d'engins spéciaux et de machines de chantiers.
Travail très varié, place stable, semaine de cinq jours. Avantages sociaux d'une administration publique. Salaire selon barème des traitements du personnel communal, allocations familiales.
Permis poids lourds souhaité mais non indispensable.

Faire offres, avec copies de certificats, à la direction des Services industriels, 2001 Neuchâtel.
Des renseignements complémentaires peuvent être obtenus en se présentant directement au chef du garage, rue Jaquet-Droz 3, Neuchâtel ou par téléphone au 21 11 11, interne 520.

VILLE DE NEUCHATEL

La Ville de Neuchâtel engagera, pour le début de l'année scolaire 1974-1975

deux jardinières d'enfants diplômées

Entrée en fonctions : le 26 août 1974.
Traitement selon barème communal.
Pour tous renseignements, s'adresser à la conseillère-surveillante des jardins d'enfants, Saint-Honoré 12, 2000 Neuchâtel.
Téléphone : bureau (038) 25 72 81
privé (038) 25 26 57.
Faire offres manuscrites, avec curriculum vitae, copies de certificats, photographie et liste de références, à la Direction de l'Instruction publique, hôtel communal, 2001 Neuchâtel, jusqu'au lundi 20 mai 1974.

TRIBUNAL DE POLICE DE NEUCHATEL

EXTRAIT DE JUGEMENT

Par jugement du 4 avril 1974, le tribunal de police du district de Neuchâtel a condamné John UHLMANN, né le 8 mars 1949 à Payerne, commerçant, domicilié à Courrendlin, à la peine de 30 jours d'emprisonnement sans sursis, à 500 fr. d'amende et aux frais par 295 fr. pour ivresse au volant et infractions à la loi sur la circulation routière (articles 31-2, 34-1, 36-4, 90-2, 91-2, 102 ch 2 litt b LCR, 89 CPPN).
La publication dudit jugement en extrait a de plus été ordonnée (article 102 LCR) aux frais du condamné dans la Feuille d'avis de Neuchâtel.

Au nom du tribunal de police :
Le greffier : Le président :
M. Steininger, 2me substitut. J. Ruedin.

Donné pour une publication dans la Feuille d'avis de Neuchâtel.
Neuchâtel, le 23 avril 1974.
Le greffier du tribunal de district :
W. Bianchi.

RÉPUBLIQUE ET CANTON DE NEUCHATEL
Greffe du tribunal du district de Neuchâtel

Avis d'inventaire et sommation publique

(Articles 580 et suivants du Code civil suisse)

Les héritiers de Monsieur **Louis-Auguste NUSBAUMER,** fils de Georges-Joseph-Auguste et de Laure-Clotilde, née Roy, époux de Liliane-Madeleine, née Bura, né le 16 juillet 1900, originaire de Develier (BE), ancien agent immobilier, domicilié à Neuchâtel, Maillefer 3, décédé le 13 mars 1974 à Neuchâtel, ayant, à la date du 5 avril 1974 réclamé l'inventaire prévu par les articles 580 et suivants du Code civil suisse, le Président du Tribunal du district de Neuchâtel somme les créanciers et les débiteurs du défunt, y compris les créanciers en vertu de cautionnements, de produire leurs créances et de déclarer leurs dettes **au Greffe du Tribunal jusqu'au 27 mai 1974** inclusivement.

Il est rappelé aux créanciers du défunt que s'ils négligent de produire leurs créances en temps utile, ils courent le risque (Code civil, art. 582, 2me alinéa et 590, 1er alinéa) de perdre leurs droits contre les héritiers.
Donné pour deux insertions dans la Feuille d'avis de Neuchâtel à une semaine d'intervalle.
Neuchâtel, le 16 avril 1974. Le greffier du tribunal
W. Bianchi

République et Canton de Neuchâtel
DÉPARTEMENT DE L'INSTRUCTION PUBLIQUE

ÉCOLE TECHNIQUE SUPÉRIEURE CANTONALE

MISE AU CONCOURS

Le département de l'Instruction publique met au concours

un poste de professeur de construction en mécanique à l'Ecole technique supérieure cantonale

Exigences : diplôme d'ingénieur mécanicien EPF (ETH) ou titre équivalent.

Obligations et traitement légaux.

Entrée en fonction : 12 août 1974 ou date à convenir.
Pour de plus amples renseignements, les candidats sont priés de s'adresser au directeur de l'Ecole technique supérieure cantonale, avenue du Technicum 26, 2400 le Locle.

Formalités à remplir avant le 31 mai 1974

Adresser une lettre de candidature, avec curriculum vitae, photo et pièces justificatives, au Service de l'enseignement technique et professionnel, département de l'Instruction publique, château, 2001 Neuchâtel.

TRIBUNAL DE POLICE DE NEUCHATEL

EXTRAIT DE JUGEMENT

Par jugement du 4 avril 1974, le Tribunal de police du district de Neuchâtel a condamné MORANDI Gilbert, né le 15 septembre 1929, à Pensier (FR), ressortissant italien, monteur TT, domicilié Chenailleta 13a, à Colombier, à la peine de 12 jours d'emprisonnement sans sursis, à Fr. 300.— d'amende et aux frais par Fr. 200.— pour ivresse au volant et infractions à la loi sur la circulation routière, (art. 31/2, 35/2, 90/2, 91/1, 102 ch 2 litt b LCR, 89 CPPN).

La publication dudit jugement en extrait a de plus été ordonnée (art 102 LCR) aux frais du condamné dans la Feuille d'avis de Neuchâtel.

Au nom du Tribunal de police :
Le greffier, le président,
M. Steininger, 2me subst. J. Ruedin

Donné pour une publication dans la Feuille d'avis de Neuchâtel.

Neuchâtel, le 23 avril 1974
Le greffier du Tribunal de district :
W. Bianchi

ENCHÈRES

ENCHÈRES PUBLIQUES

L'Office des poursuites de Neuchâtel vendra par voie d'enchères publiques, le **mercredi 1er mai 1974, dès 14 heures,** à la Salle des ventes (sous-sol du Casino de la Rotonde), à Neuchâtel, les biens ci-après désignés :

1 chambre à coucher comprenant 2 lits jumeaux, sommiers, matelas, 2 tables de nuit, 1 commode avec miroir, 1 armoire 4 portes ; 2 lits d'enfants superposés ; 1 cuisinière à gaz Butane Evalux ; 1 frigo A. Martin ; 1 machine à laver Hoover Automatic 90 ; 1 évier acier ; 1 table de cuisine dessus formica ; 6 chaises tubulaires rembourrées ; 1 table bois, 6 chaises rembourrées rouges ; 1 bureau 2 corps, noyer ; 1 lit complet ; 1 meuble radio-pick-up stéréo Grundig ; 1 tapis, poils rouges ; 1 miroir encadré ; 1 armoire 2 portes ; 1 petite table bois, carrée ; 1 poêle à mazout ; 1 scie électrique montée sur petit meuble ; 1 table de TV ; 1 tabouret de bar ; 1 TV Blaupunkt 5 normes ; **1 TV couleur Médiator multinormes ;** 1 humidificateur, ainsi que vaisselle, lingerie, lustres, disques, livres et de nombreux objets dont le détail est supprimé.

La vente aura lieu au comptant, conformément à la L.P.

Salle ouverte dès 13 h 30 le jour des enchères.

Office des poursuites
Neuchâtel

IMMEUBLES

A vendre
en VALAIS,
entre Ayent
et Arbaz, altitude
1000 mètres,

terrain à bâtir de 4000 m2

équipé.
Tél. (027) 2 50 86.

J'achète

immeuble avec magasin

à la rue de l'Hôpital-Seyon à un prix très élevé. Magasin en propriété par étage également désiré. Eventuellement aussi en location.

Faire offres, sans engagement, sous chiffres 29-87-785, à Publicitas, 4600 Olten.

STOP
aux mauvais placements.

Devenez propriétaire

de parts immobilières.
Dès Fr. 15.000.— + frais de notaire et taxes.
Tous renseignements à votre domicile ou à nos bureaux.
Discrétion assurée.

Je souhaite recevoir une information gratuite et **sans engagement de ma part.**
Nom : Prénom :
Adresse : Tél. :

Gestion Financière
La Brise Marine
Case 15-2072 Saint-Blaise

A VENDRE A MARIN
appartements

4 ½ pièces 108 m2 à partir de Fr. 209.000.—
(garage compris)
5 ½ pièces 127 m2 à partir de Fr. 226.000.—
(garage compris)

SITUATION
tranquille, à proximité du lac, des magasins et des écoles.

APPARTEMENT
bain - douche - deux W.-C. - balcon-terrasse - cheminée de salon - excellente isolation - parquets - tapis tendus.
Cuisine agencée avec ventilation et machine à laver la vaisselle.
Cave et galetas.

Promotion Immobilière Neuchâtel S.A.,
rue du Môle 4, Neuchâtel. Tél. (038) 24 70 52.
Etude Bernard Cartier, Marin
rue de la Gare 11. Tél. (038) 33 35 15.
Fiduciaire Seiler & Mayor,
Neuchâtel, Trésor 9. Tél. (038) 24 59 59.

A VENDRE FENIN APPARTEMENTS

4 pièces dès Fr. 125.000.—
Garages Fr. 14.000.—

Cuisine agencée, avec machine à laver la vaisselle. Cuisinière électrique 4 plaques.

Grand frigorifique. Tapis tendus.

Financement hypothécaire 80 %.

FIDUCIAIRE SEILER & MAYOR
Trésor 9, Neuchâtel. Tél. (038) 24 59 59.

COLOMBIER

Magnifique appartement en duplex,

5 ½ pièces

Fr. 1250.— par mois, charges, garage et jouissance de la piscine compris.
Ecrire sous chiffres PK 303452 à Publicitas, 1002 Lausanne.

Les Cèdres

BOUDRY

appartements

A louer dès le 30 juin

2 ½ pièces 70 m2 à partir de Fr. 420.—
4 ½ pièces 107 m2 à partir de Fr. 620.—

Appartements très spacieux et fonctionnels, comprenant :

cuisines agencées — parquets et autres sols pratiques — balcon — ascenseur — tranquillité.

FIDUCIAIRE SEILER & MAYOR
Rue du Trésor 9 - Neuchâtel
Tél. (038) 24 59 59

A louer à Neuchâtel

rue de l'Orée - rue des Fahys,
libres immédiatement,

APPARTEMENTS

3 pièces à partir de Fr. 560.—
4 pièces à partir de Fr. 740.—

charges non comprises.

Appartements tout confort avec vue sur le lac.

Fiduciaire Seiler & Mayor, Trésor 9, Neuchâtel.
Tél. (038) 24 59 59.

BEVAIX

Résidence Les Epinettes

Appartements à louer

de 1, 2, 3 et 4 ½ pièces, ainsi que des garages, places de parc et locaux divers.

Situation très tranquille dans nouveau quartier résidentiel avec vue très étendue, ensoleillement maximal et grandes surfaces de verdure.

Construction très soignée, pièces de bonnes dimensions, cuisines complètement équipées, ascenseurs et balcons.

VISITE DES APPARTEMENTS PILOTE :
tous les mardis et jeudis, de 17 h à 20 h, tous les samedis, de 10 h à 12 h et de 14 h à 17 h, ainsi que sur rendez-vous.

Renseignements et location :

13, rue du Château
NEUCHATEL

FIDUCIAIRE
Antonietti et Böhringer
Gérance d'immeubles
G. Monnier
Tél. (038) 24 25 25

Offre pour connaisseurs

A vendre dans petit village près d'Yverdon, à 35 minutes de Lausanne,

belle demeure rustique

Il s'agit d'une ferme partiellement transformée par un artiste suisse, célèbre.
Prix demandé : Fr. 400.000.—.

Adresser offres sous chiffres PO 303462 à Publicitas, 1002 Lausanne.

Placements immobiliers de 1er ordre

sur immeuble neuf dans le canton de Neuchâtel

PLUS-VALUE	**3 %**
INTÉRÊT	**6 ½ %**
RENDEMENT TOTAL	**9 ½ %**

Souscrpition à partir de Fr. 16.000.— en parts immobilières.

Je souhaite recevoir une information gratuite et **sans engagement de ma part.**
Nom : Prénom :
Adresse : Tél. :

Adresser offres sous chiffres 87-485 aux Annonces Suisses S.A. « ASSA », 2, fbg du Lac, 2000 Neuchâtel.

Lire en page 6 les rubriques suivantes :

A LOUER
DEMANDES A LOUER
CHAMBRES

A louer immédiatement, à Marin, logement de

4 ½ chambres

avec tout confort, cheminée, machine pour la vaisselle, etc.
Tél. 33 47 79.

A vendre

IMMEUBLE LOCATIF

au centre d'un village en pleine expansion, au Val-de-Ruz. Très grande maison (ancienne ferme) à transformer. Dégagement important.
Ecrire sous chiffres HB 1166 au bureau du journal.

Je cherche à acheter

MAISON

ancienne ou récente, 6 pièces ou plus, avec terrain, à Neuchâtel ou aux environs.
Ecrire sous chiffres IC 1167 au bureau du journal.

A LOUER

A LOUER A COLOMBIER

pour le 1er juillet 1974,

appartement de deux pièces

tout confort, situation tranquille.
Loyer mensuel, charges comprises : Fr. 429.—.
S'adresser à : Etude Fr. Cartier, notaire, Concert 6, Neuchâtel.
Tél. 25 12 55.

A louer à Neuchâtel

places de parc

rue Bachelin - rue de la Côte dans garage collectif tempéré.

Loyer mensuel : 65 fr.

Renseignements et inscriptions à :
Banque Populaire Suisse,
M. Gougler,
rue du Seyon 12, 2000 Neuchâtel.
Tél. (038) 24 77 66.

A LOUER, à Dombresson,

dès le 1er juin 1974, à la Champey,

appartements spacieux, confortables, situation tranquille.

2 pièces à partir de Fr. 400.— + charges

3 pièces à partir de Fr. 500.— + charges

4 pièces à partir de Fr. 610.— + charges

Garages : Fr. 60.—.

Pour visiter et traiter, s'adresser à :

Madliger & Challandes Ing. S.A.
Tél. (038) 31 64 64.

A LOUER A BOUDRY

APPARTEMENTS TOUT CONFORT

cuisine agencée, tapis tendus.

Loyer mensuel, sans charges :

1 ½ pièce	**35 m2**	**à partir de**	**Fr.**	**320.—**
2 ½ pièces	**65 m2**	**à partir de**	**Fr.**	**425.—**
3 ½ pièces	**80 m2**	**à partir de**	**Fr.**	**490.—**
4 ½ pièces	**102 m2**	**à partir de**	**Fr.**	**635.—**
5 ½ pièces	**125 m2**	**à partir de**	**Fr.**	**815.—**

Libres dès le 30 juin 1974.

Fiduciaire Seiler & Mayor, Trésor 9, Neuchâtel.
Tél. (038) 24 59 59.

A LOUER

BEL APPARTEMENT

de quatre pièces, terrasse, tout confort dans villa locative à un kilomètre de la ville. Quartier très tranquille. Loyer 450 fr. plus charges. Garage à disposition.
Adresser offres écrites à 274-368 au bureau du journal.

LA CHAUX-DE-FONDS
Avenue Président-Wilson
A LOUER
pour le 1er mai 1974

MAGASIN

magasin surface 30 m2, arrière-magasin 19 m2, cave 6 m2 + W.-C.
Loyer Fr. 400.— + charges.

S'adresser à LIVIT S.A., Bienne, rue du Midi 33.
Tél. (032) 41 46 46.

LOCAL

d'environ 20 m2 à Neuchâtel, au nord de la rue Fontaine-André, à la hauteur du numéro 5, à remettre pour date à fixer ; pourrait convenir à photographe amateur, artisan, ou comme entrepôt ; loyer mensuel : 155 fr.

Pour visiter et traiter, s'adresser à l'étude de Me Roger Dubois, notaire, rue du Temple-Neuf 4, Neuchâtel. Tél. 25 14 41.

Répondez, s.v.p., aux offres sous chiffres...

Nous prions les personnes et les entreprises qui publient des annonces avec offres sous chiffres de répondre promptement aux auteurs des offres qu'elles reçoivent. C'est un devoir de courtoisie et c'est l'intérêt de chacun que ce service fonctionne normalement. On répondra donc même si l'offre ne peut pas être prise en considération et on retournera le plus tôt possible les copies de certificats, photographies et autres documents joints à ces offres. Les intéressés leur en seront très reconnaissants, car ces pièces leur sont absolument nécessaires pour répondre à d'autres demandes.

Feuille d'avis de Neuchâtel.

MIGROS

»Par dessus le marché«

Samedi,
27 avril 1974
No 410

On ne peut pas toujours avoir du caviar...

Quelques mots ont été changés au titre du célèbre roman de Mario Simmel, afin de pouvoir aborder un thème moins gastronomique : le **renchérissement.** On ne peut pour ainsi dire plus ouvrir un journal où il ne soit pas question de rechercher les causes de ce renchérissement et de proposer des solutions. **Pourquoi n'atteint-on alors pas de résultats plus probants ?** Tout simplement parce que la théorie est une chose et la pratique en est une autre. **La vraie cause réside pourtant en chacun de nous :** c'est notre recherche effrénée d'un confort toujours plus perfectionné, notre avidité de voitures plus racées, de vacances plus exclusives, de services plus raffinés. Il est vrai que cette exigence face à la vie comporte également un élément positif, car c'est cette forme de curiosité et de recherche qui peut amener l'homme à de nouvelles expériences et à de meilleures performances, pour autant qu'il sache garder un regard clair sur ses possibilités et ses limites et qu'il se déclare également prêt à accepter les inconvénients et à ne pas rejeter la responsabilité sur d'autres épaules. C'est pourtant ce qui se passe actuellement : il a suffi d'un **excès d'exigences** que nous, en tant qu'individus ou collectivité, avons posé à notre économie pour la mettre en déséquilibre et en difficulté. Il en va de même des **relations avec l'Etat ;** plus de moyens financiers que ceux à disposition sont exigés par les intéressés et dépensés par les responsables. Chacun de nous devra pourtant s'acquitter **bientôt** de cette facture en payant **des impôts directs et indirects plus élevés.**

La lutte contre le renchérissement est à vrai dire une question de point de vue et de comportement.

C'est d'ailleurs la raison pour laquelle certains économistes parlent d'une **inflation d'exigences. Nous devons réprimer** quelque peu **nos envies et nos désirs** afin qu'ils correspondent aux possibilités réelles de l'économie. La solution semble simple, mais la réalisation présente de nombreuses difficultés. **Les instruments de politique économique à** disposition constituent une mesure de rigueur extrême qui ne peut avoir de résultat qu'à long terme et dans la mesure où le bon sens individuel et collectif prend le pas sur l'intérêt du particulier. **Afin de pouvoir mener à bien les tâches croissantes** dont l'Etat est chargé, il est nécessaire de pouvoir se baser sur une économie forte et efficace. Mais, lorsque la croissance réelle diminue, il appartient aux différents **groupes économiques de subordonner leurs exigences particulières au bien de la communauté. Ils se doivent de faire preuve** d'un plus grand **sens des responsabilités** face aux problèmes de la communauté et de savoir parfois refuser.

Que peut et que doit faire l'homme en tant qu'individu ?

Vivre de façon plus consciente - consommer avec plus de discernement.

Il ne serait pas sage de s'adonner à cette mentalité inflationniste en se persuadant qu'il est possible de faire constamment retomber les répercussions de renchérissement sur l'épaule du voisin ; il ne serait pas sage non plus de vivre au-dessus de ses moyens avec la simple certitude que la prochaine compensation du renchérissement ne se fera pas attendre, ainsi que de faire trop souvent appel aux achats à tempérament et aux crédits, ce qui favoriserait l'augmentation du pouvoir d'achat et par là même l'accélération du rythme de l'inflation. Nous devons aujourd'hui redonner un **sens à l'épargne,** car elle est une nécessité indiscutable pour notre économie nationale. L'encouragement de l'épargne ne peut atteindre son but que lorsque l'argent mis de côté ne perd pas trop de sa valeur ; c'est la raison pour laquelle le taux d'inflation et le taux d'intérêt doivent être mis constamment en relation directe. De nouvelles **formes de capitalisation** doivent de plus être créées **pour le petit épargnant.**

Le choc du pétrole a aussi eu son côté positif, car nombreuses sont certainement les personnes qui, ce printemps, ont renoncé à l'achat d'une voiture neuve, d'une voiture plus puissante consommant plus d'essence. **Il serait grandement temps de faire disparaître de notre raisonnement et de nos actes ces notions de prestige, de présomption et d'avidité !** Conduire une voiture en raison de son symbole ou porter un vêtement en raison de son étiquette est un motif ridicule. Il en va de même des prestations de service : une hache à la maison peut d'une part remplacer le menuisier et d'autre part donner lieu à une partie de plaisir. Un lieu de vacances tranquille à l'écart des grandes plages à la mode offre une plus grande détente pour un prix plus raisonnable.

Ces quelques lignes n'ont pas pour but de prêcher un renoncement total à la consommation, mais bien de nous faire comprendre qu'à l'avenir nous devrons plus que jamais planifier nos dépenses, fixer certaines priorités et continuer à comparer constamment les prix et les qualités. **Devenons alors des consommateurs conscients de leur rôle et de leurs responsabilités !**

Aproz Bitter Lemon

pasteurisé. Une boisson moderne à l'eau minérale Aproz. En bouteille familiale pratique de 1 litre avec capsule à vis.

MIGROS Multipack
1 litre —.80
2 litres **1.30**
(+ dépôt)
au lieu de 1.60

Epinards nature

hachés et surgelés. Une garniture appréciée avec toutes sortes de viandes.

OFFRE SPÉCIALE
Paquet de 600 g
1.20
au lieu de 1.50
(100 g = —.20,0)

Confiture de fraises

Confiture savoureuse et fruitée en pot pratique.

MIGROS Multipack
Pot de 450 g 1.80
2 pots 3.—
(100 g = —.33,3)
au lieu de 3.60

La recette de la semaine

Epinards aux lardons et croûtons

Faire chauffer un paquet d'épinards hachés (maintenant particulièrement avantageux en offre spéciale), assaisonner de muscade ou d'ail, ajouter un morceau de beurre. Faire griller 150 g de lardons à la poêle avec 4 cuillerées à soupe de petits dés de pain. Répartir les croûtons et les lardons sur les épinards et servir avec des pommes de terre au sel.

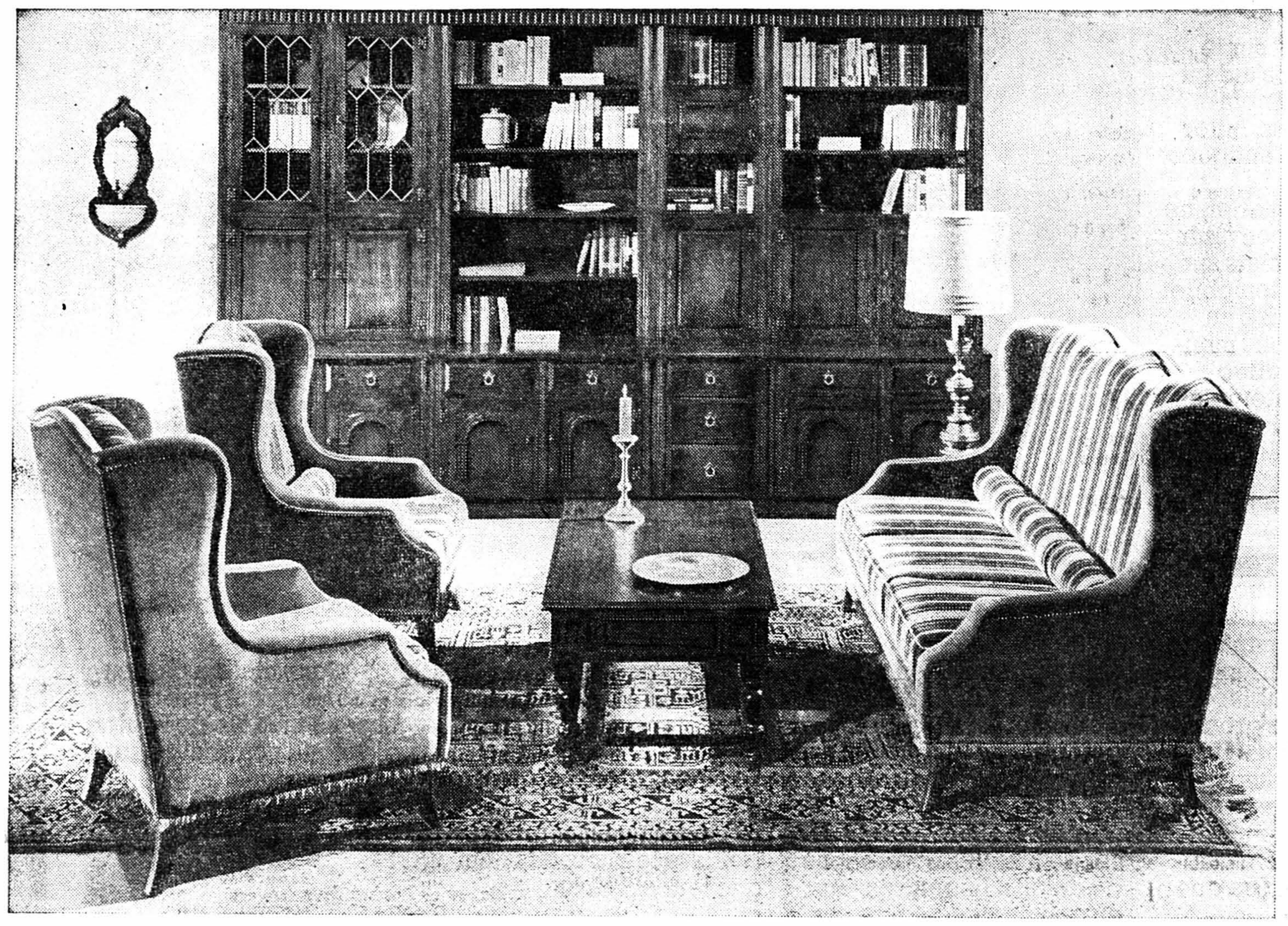

Magnifique salon Louis XIII : ses larges sièges et ses hauts dossiers vous apportent tout le charme d'autrefois allié au confort d'aujourd'hui. Grande bibliothèque à éléments, de style anglais, en chêne sculpté avec patine ancienne. Visitez notre grande exposition pour choisir vos meubles de style. Téléphone: 038/42 10 58

meubles rossetti
2017 boudry

En souscription : le livre de **Yves Delay**
Professeur au Collège d'Echallens

La grande chance de la Suisse

Le général Guisan ou l'art de gagner la paix

Préface de Paul Chaudet

Ancien président de la Confédération

CENTENAIRE DE LA NAISSANCE DU GÉNÉRAL GUISAN

L'auteur :

Yves Delay, Vaudois d'origine, a 30 ans. Il a vécu à Fribourg, à Lausanne, où il a obtenu une licence ès sciences pédagogiques, et à Avenches, cité d'origine des Guisan. Il est établi à Echallens. Il a donné plusieurs séries de conférences à l'Université populaire sur le thème : « Le général Guisan et la Suisse dans la Seconde Guerre mondiale. » Son livre est le fruit de quatre années de recherches.

Extrait de la préface :

« ... M. Yves Delay n'accomplit pas seulement le geste du souvenir. Ce geste est déjà significatif, venant d'un jeune. Mais l'auteur agit en citoyen conscient de son devoir vis-à-vis du pays. Il veut que les générations nouvelles sachent ce que les événements ont imposé à ceux des nôtres qui ont gouverné et commandé en des circonstances où leur attitude ne pouvait pas toujours être comprise. Grâce à une recherche fouillée, à une documentation solide, à une information abondante et rigoureusement contrôlée, M. Delay jette sur une époque où il y eut beaucoup de confusion un éclairage remarquable d'équilibre et de lucidité. A ce titre, son livre obéit à une volonté de juger en toute impartialité de faits que le recul dépouille peu à peu de leur environnement passionnel... »

PAUL CHAUDET.

■ Pour les aînés, un pèlerinage dans une époque inoubliable ■ Pour les jeunes, la découverte d'une aventure pas comme les autres ■ Comment un jeune juge la génération qui a fait la « mob » 1939-1945 ■ Comment Guisan a réussi à maintenir intact, pendant six ans, le moral de l'armée suisse ■ Une stratégie révolutionnaire ■ Une nouvelle conception des rapports humains au sein de l'armée ■ Les résultats d'une vaste enquête auprès de la jeunesse actuelle sur le Général et sa conception de la défense nationale ■

Un ouvrage de 224 pages, format 16 × 23 cm., couverture laminée, richement illustré, au prix de souscription EXCEPTIONNELLEMENT BAS de **Fr. 19.50** (+ Fr. 1.50 frais d'expédition), valable jusqu'au 30 avril 1974. Dès le 1er mai 1974 : Fr. 24.— (+ Fr. 1.50 frais d'expédition).

Appui de la Fondation pour la Jeunesse suisse général Guisan.

Bon de souscription — **A envoyer à : Editions Yves Delay, 1040 Echallens**

Je souscris .... exemplaire(s) du livre d'Yves Delay : « La grande chance de la Suisse — Le général Guisan ou l'art de gagner la paix », au prix de Fr. 19.50 (+ Fr. 1.50 frais d'expédition) l'exemplaire. Je le(s) recevrai dès la sortie d'imprimerie et le(s) paierai dans les 30 jours par la carte de versement CCP jointe à l'envoi. ATTENTION : Tout bulletin reçu après le 30 avril 1974 reste valable, mais le livre sera facturé au prix plein de Fr. 24.— (+ Fr. 1.50 frais d'expédition).

Nom : Prénom :
Adresse : No postal : Localité :
Date : Signature :

AUTO ÉCOLE
Français - Allemand
G. ULRICH
bureau 25 66 77
domicile 41 33 51

A vendre
points SILVA
Mondo - Avanti.
Prix avantageux.
Ecrire à case postale 281, 1401 Yverdon.

15aine de Neuchâtel
20 mai - 2 juin

Baux à loyer
en vente au bureau du journal

A l'avant-garde

Les BMW 520 et 525 témoignent non seulement du réel progrès de l'industrie automobile. Mais le stimulent encore. Elles roulent en avant-garde. Et définissent déjà l'avenir de l'automobile. — Les BMW 520/520 i 4 cyl., BMW 525 6 cyl. conjuguent judicieusement: puissance, sécurité, économie et confort fonctionnel.

BMW — plaisir de conduire

Agence officielle: **GARAGE DU 1er MARS SA**
Pierre-à-Mazel 1, (face au gymnase), tél. 038/24 44 24
2001 Neuchâtel
Importateur: MOTAG BMW-IMPORT (SUISSE), 8157 Dielsdorf/ZH

Pépinière Bel-Air
MARLY-FRIBOURG

A VENDRE
6000-7000 THUYAS OCCIDENTALIS
plusieurs grandeurs
20 % de rabais
sur prix de catalogue.

S'adresser à :
PIERRE ZUMWALD - Fribourg, rue de Lausanne 87. Tél. (037) 22 23 55.

On peut recommander à tout
rhumatisant
d'utiliser **l'onguent antirhumatismal LESS** pour masser légèrement les parties atteintes, jusqu'à ce que les douleurs disparaissent. Grâce à l'efficacité de ses substances actives, le

LESS agit en profondeur

et apporte rapidement soulagement et détente. LESS calme les douleurs provoquées par les **lumbagos, les rhumatismes, les sciatiques, les douleurs musculaires, les crampes et les névralgies.**
L'application de l'onguent LESS est agréable, parce qu'elle ne laisse aucune trace de graisse sur la lingerie et ne colle pas. Même les épidermes les plus sensibles absorbent et tolèrent parfaitement l'onguent LESS.

Fr. 6.75 et 12.30 pharmacies-drogueries — Demandez **LESS**

Massages LESS - Soulagement rapide !

Crédit comptant

Commande d'argent comptant bon marché

Les restrictions de crédit ont été allégées. Nous pouvons de nouveau maintenant mieux satisfaire vos désirs.

Montant désiré Fr.	remb. mensuel Fr. (max. 24 mois)
But du crédit	
Je désire conclure une assurance pour solde de dette*	
Je suis en bonne santé et entièrement apte au travail*	*oui/non
Nom	Prénom
NP/Lieu	Adresse
A l'adresse ci-dessus depuis	Nationalité
Domicile précédent	Adresse
Né le	Profession
Etat civil	Nombre d'enfants
Employeur	Depuis
Salaire mensuel Fr.	Revenus access. mensuels Fr. (p. ex. revenu de l'épouse etc.)
Loyer mensuel Fr.	Dettes remboursables par acomptes Fr.
Date	Signature

391

Banque Rohner SA

1211 Genève 1, 31, rue du Rhône, Tél. 022 24 13 28
9001 St-Gall, Neugasse 26, Tél. 071 23 39 22
Succursales à Zurich, Lugano et Chiasso

A LOUER

A l'ouest de la ville, dans immeuble moderne à louer, pour le 24 mai 1974 ou date à convenir,

APPARTEMENT DE 3½ PIÈCES

tout confort. Cuisine aménagée, loggia.

Faire offres sous chiffres P 28-900126 à Publicitas, Terreaux 3-5, 2001 Neuchâtel.

DEMANDES À LOUER

Deux jeunes femmes suisses allemandes cherchent, pour tout de suite

1 STUDIO

spacieux et meublé, avec cuisine et bain ou

appartement de 2 pièces

région de **Monruz** ou de **Hauterive.**
Faire offres à famille Spiess, droguerie, Alleestrasse 33, 8590 Romanshorn, tél. (071) 63 16 29.

Entreprise de la région de Neuchâtel, cherche, pour un de ses cadres supérieurs,

un appartement meublé

de 5 ou 6 pièces, ou **une villa meublée** pour début septembre 1974.

Région : Neuchâtel - Saint-Blaise - Marin - Hauterive - Le Landeron.

Faire offres sous chiffres 28-900128 à Publicitas, 2001 Neuchâtel.

Nous sommes une famille avec deux enfants de 6 et 8 ans et cherchons un

APPARTEMENT

aux environs du lac de Neuchâtel, pour passer nos vacances entre le 21 juillet et le 11 août.

Tél. (031) 44 03 80 (à partir de 18 heures).

Beau choix de cartes de visite de ce journal à l'imprimerie

On cherche pour 2 personnes

CHALET

canton de Neuchâtel ou bord du lac, du 15 mai au 30 juin.

Adresser offres écrites à 274-373 au au bureau du journal.

CHAMBRES

A louer immédiatement, à Marie-de-Nemours 1 Neuchâtel,

1 chambre indépendante

dans combles. Prix de location : **Fr. 80.—** par mois, tout compris.

S'adresser à M. Ernest Bolle, Marie-de-Nemours 3, tél. 25 55 05.

A louer
ECLUSE 27, A NEUCHATEL :
1. Pour date à convenir,

une chambre meublée indépendante

Jouissance d'une salle de bains et W.-C.
2. Pour le 1er juillet,

une chambre meublée indépendante

Jouissance d'une cuisine, d'une salle de bains et d'un W.-C.
Pour visiter, s'adresser entre 13 et 14 heures (dimanche excepté à Mme Ruffino Fabro, même immeuble.

OFFRES D'EMPLOIS

Importante société d'horlogerie, à Neuchâtel, cherche

SECRÉTAIRE

pouvant s'occuper de la dactylographie anglais-français, de divers documents, de classement ainsi que de la réception.
Faire offres, avec prétentions de salaire, sous chiffres FY 1144 au bureau du journal.

On cherche

1 chauffeur poids lourd

pour un travail régulier toute l'année. Semaine de 5 jours. Caisse de retraite, caisse maladie. Ambiance jeune et dynamique. Très bon salaire.

Pour tous renseignements, tél. (038) 42 36 76 ou 42 11 89.

TOUTE COPIE PLAIDE EN FAVEUR DE L'ORIGINAL

WDW 65.2.002.74

EXTRAIT DE LA MINILOGIE, CHAPITRE HUITIEME

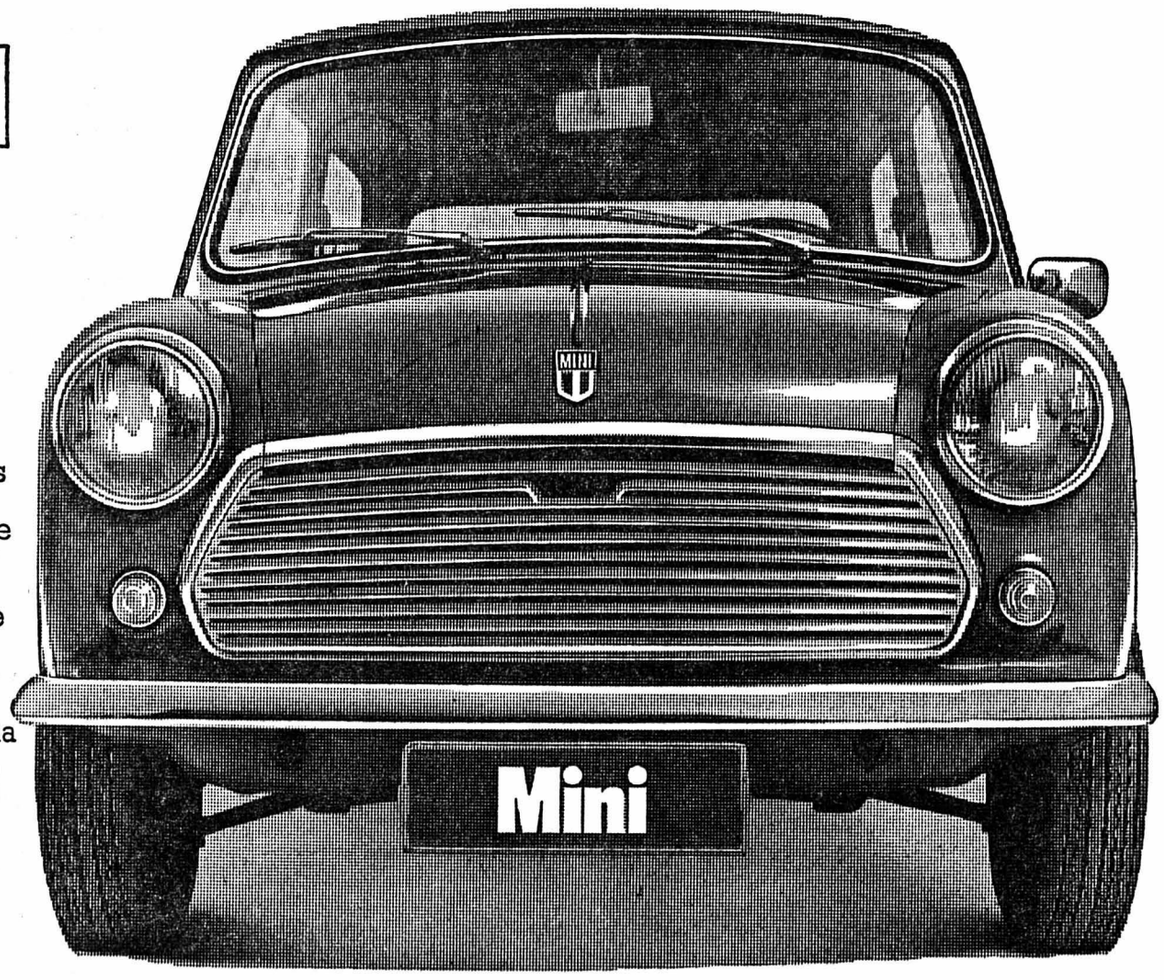

Dans le chapitre huitième de la célèbre Minilogie, nous lisons ce qui suit:

A l'époque où la voiturette si fière de sa petitesse apparut sur le marché, elle dut, s'aidant de ses avantages nombreux et nouveaux, lutter contre quantité d'antiques préjugés.

Personne, en effet, ne voulait vraiment convenir que les petits formats sur le marché de l'automobile pourraient atteindre un jour des dimensions mondiales. Ni que Sir Alec Issigonis – l'inventeur de la Mini – pût être, à la vérité, le prophète pour lequel il se tenait alors.

Mais l'histoire lui a donné raison.

On vit bientôt que la Mini était capable non seulement de se glisser dans le moindre emplacement libre d'un parking, mais aussi de combler une lacune sans cesse grossissante sur le marché. Ce qui devait arriver, arriva: les fans de la Mini durent veiller à ne point acquérir une quelconque copie. Toutefois, notons d'emblée que la conception hautement réussie du moteur transversal et de la traction avant n'a pas tardé, compte tenu surtout de son prix, à prouver son immense supériorité. Des années durant, les constructeurs de la Mini avaient pris le temps de concentrer leurs efforts, en toute tranquillité, sur de menues corrections de détails. Les autres, eux, en étaient encore à se casser la tête sur la formule géniale, couronnée par tant de succès.

Certes, les créateurs de la Mini ont dû, eux aussi, s'adapter aux exigences de l'époque.

En effet, s'il existe tant d'automobilistes raisonnables, il ne fallait pas restreindre le choix des Mini que leur offrait le constructeur.

Il existe donc maintenant 6 modèles différents de Mini.

Constatation particulièrement heureuse: chaque modèle de Mini se distingue non seulement de l'autre mais aussi de toutes ses imitations.

Mini BRITISH LEYLAND

Aux grandes, on préfère les petites.

Mini 850	Mini 1000	Mini Clubman	Mini 1275 GT	Mini Innocenti Cooper	Mini Clubman Combi
6400.–	**6950.–**	**7400.–**	**8880.–**	**11450.–**	**8300.–**

Importateur:
British Leyland Switzerland, 8048 Zurich, tél. 01/62 90 90

Gonset

désire engager

très bonne vendeuse

pour le rayon
ARTICLES POUR ENFANTS

Grands Magasins Gonset S.A.
Neuchâtel 13, rue Saint-Maurice

On cherche d'urgence

palefrenier ou palefrenière

Travail dans une magnifique propriété privée ; possibilité de monter à cheval avec un ex-écuyer de la Remonte fédérale de Berne.

Tél. (037) 30 12 55 ou s'adresser au manège privé de Prez-vers-Noréaz (FR).

Nous cherchons

JEUNE VENDEUSE

Débutante acceptée.
Entrée immédiate ou date à convenir.

S'adresser à la confiserie Paul Estoppey, 2034 Peseux. Tél. (038) 31 11 39.

BOUCHERIE-CHARCUTERIE A. ROHRER, NEUCHATEL

cherche pour entrée immédiate ou date à convenir

vendeuse

(débutante acceptée) aimable, consciencieuse, de toute confiance.
Bonne ambiance de travail. Horaire régulier, semaine de 5 jours.
Mercredi entier libre.

Prière de se présenter ou de téléphoner à la rue de l'Hôpital 15, tél. 25 26 05.
En dehors des heures de travail, tél. 25 27 17, 63 22 82.

RIVAREX S.A.

Rue de la Gare 28
2024 SAINT-AUBIN / NE
Tél. 038 551777

cherche, pour son département fabrication meubles de camping, quelques

manœuvres

sans qualification particulière pour travaux divers tels que : emballage, manutention, etc.
Bon salaire dès le commencement, 13me mois, prestations sociales de 1er ordre.

Les personnes intéressées voudront bien se présenter à la réception de notre usine.

Fabrique de meubles de camping – Atelier de galvanoplastie

PETITPIERRE & GRISEL S.A., avenue de la Gare 49, 2002 Neuchâtel,

cherche, pour entrée immédiate ou date à convenir, un

MANŒUVRE

pour son département échafaudages tubulaires.

Les candidats intéressés sont priés de prendre rendez-vous par téléphone au (038) 25 65 41.

---

coop

Coop Neuchâtel

engagerait pour deux mois (mai et juin), un

DÉCORATEUR

(éventuellement une décoratrice).

Coop Neuchâtel, Portes-Rouges 55, 2000 Neuchâtel, tél. (038) 25 37 21 (interne 21).

Entreprise de papiers et papeterie en gros cherche un

CHEF DE SERVICE

pour son bureau d'achats et de ventes.
Notre nouveau collaborateur devra aussi s'occuper de la gérance du stock par ordinateur et du département magasin.
Nous demandons de parfaites connaissances de français et d'allemand.
Adresser offres écrites à FW 1118 au bureau du journal.

AGENCE OFFICIELLE - GARAGE R. WASER

BRITISH LEYLAND **MORRIS** — BRITISH LEYLAND **MG** — BRITISH LEYLAND **TRIUMPH**

RUE DU SEYON 34-38 - NEUCHÂTEL Tél. (038) 25 16 28

LA CHAUX-DE-FONDS

Première journée des assises de la Société suisse de droit pénal

Réunion entre spécialistes, avant tout, mais aussi rencontre placée sous le signe de la confraternité, loin de toute barrière linguistique, la 53me assemblée générale de la Société suisse de droit pénal s'est ouverte hier après-midi, dans les locaux du « Club 44 » à la Chaux-de-Fonds. Cette session, qui durera deux jours, rassemble près de 150 participants. Qui auront été quelque peu surpris, à leur arrivée dans la Métropole horlogère, de constater que la neige, elle aussi, était au rendez-vous. Le comité local, présidé par M. Henri Schupbach, procureur général, assisté de MM. W. Dubois, W. Bleuler et J. Marendaz, avait tout mis en œuvre pour accueillir leurs hôtes venus de l'ensemble du pays. Réception, remise d'un ouvrage sur la région, renseignements ne composent qu'une infime partie de cet important travail d'organisation. Et pendant que les femmes des congressistes profitaient de visiter le château des Monts, au Locle, ces derniers purent aussitôt aborder un ordre du jour des plus intéressants.

Il fut tout d'abord question des affaires courantes, c'est-à-dire de la vie de la société elle-même. Partie administrative fort réduite, mais qui permit à M. Willy Heim, président, de saluer ses invités d'honneur parmi lesquels le président du tribunal cantonal de Neuchâtel et représentant de l'Etat, ainsi que le conseiller communal Roger Ramseyer. De remercier enfin tous ceux qui ont œuvré afin que ces deux jours passés en territoire neuchâtelois restent vivaces dans la mémoire de chacun. Puis l'assemblée se leva pour rendre un ultime hommage aux disparus.

L'effectif de cette association, comme on a pu le constater, enregistre une agréable augmentation (plus de 2000 membres). Au chapitre des communications, M. Heim précisa que la société ne s'était pas prononcée sur l'un ou l'autre projet présenté à propos de l'interruption non punissable de la grossesse. Un problème qui reste entier et qui mérite encore de longues réflexions.

Les rapports relatifs aux comptes et à la vérification de ceux-ci ne firent l'objet d'aucune opposition. Il fut question enfin du renouvellement partiel du comité. M. Antoniazza, juge d'instruction à Zurich, viendra compléter les rangs du comité. Puis M. Heim, procureur général du canton de Vaud et suppléant du procureur général de la Confédération, présenta les deux conférences qui feront l'objet d'une discussion ce matin. M. Peter Noll, professeur ordinaire à l'Université de Zurich (rapporteur de langue allemande) et M. Daniel Delessert, adjoint du commandant de la police cantonale vaudoise, à Lausanne (rapporteur de langue française) exposèrent les grandes lignes des « méthodes techniques de surveillance des personnes suspectes dans le procès pénal ».

Des exposés de spécialistes, pour des spécialistes, mais qui ouvrent les portes à des débats qui s'annoncent animés. M. Delessert, provisoirement juge informateur à Lausanne, aborda ce problème comme il le souligna, avec sérénité.

Parce que la police doit intervenir dans le contexte de la vie publique, on dit d'elle qu'elle est la mal-aimée. Mais cet aspect de la question remonte en fait à la naissance de cette institution. De plus, certains excès, comme cela s'est vu au Brésil par exemple, ont ranimé les conversations. Il apparaît, toutefois, qu'en Suisse et dans les cantons ruraux en particulier, nous ne sommes guère touchés par ce genre de réflexion.

Citant quelques exemples relevant de la statistique de la police fédérale allemande, l'orateur cita qu'en 1955, on avait été saisi d'environ 1,5 million d'affaires pénales. En 1971, ce chiffre avait presque doublé avec 2,5 millions. Cette même année, on annonçait 1915 cambriolages de pharmacies en vue de se procurer de la drogue. Après avoir fait état des quantités de drogues saisies sur territoire helvétique, et qui démontre une prodigieuse augmentation, il constata qu'en Europe occidentale l'évolution de la criminalité n'est pas encore imputable aux syndicats du crime comme on le rencontre aux Etats-Unis. Mais toutefois d'autres formes de professionnalisme surgissent. En Allemagne fédérale toujours, le vol et le recel rapportent bon an mal an cent millions de « Deutsche marks ». Il est assez fréquent de rencontrer des bandes d'une vingtaine d'individus souvent armés, voire d'une centaine, de nationalités diverses et agissant dans plusieurs pays. Que dire encore du développement inquiétant de l'activité des « cols blancs », des enlèvements, des trafics d'armes. Développement qui va aussi vers un côté technique.

En 1970, l'Allemagne fédérale enregistrait le triste chiffre de plus de mille « hold-up ». Chez nous, la police est largement en dessous de ses possibilités, même dans ses effectifs réglementaires rarement atteints. Souvent trop occupée par ses tâches annexes (administration, etc...). Le citoyen pour sa part est en droit, au vu des statistiques d'attendre une police suffisante. On le constate d'ailleurs dans les différentes interventions parlementaires réclamant des interventions et des sanctions plus directes.

Mais quelles sont en général les techniques de surveillance des personnes suspectes dans le procès pénal. Sans entrer dans le détail et sans non plus revenir sur certains aspects d'entre elles, (légitimité, etc...) on peut citer les méthodes connues. Une déclaration toutefois de M. Delessert est à mettre en évidence. Evoquant les difficultés rencontrées par la police (effectifs notamment), il lui paraît contraire à l'évidence que l'autorité ne puisse recourir à ces moyens de contrôle afin de lutter contre la criminalité grave. Il appuiera sa thèse au moyen de plusieurs exemples, d'où il ressort que c'est grâce à une surveillance (téléphonique ou autre) qu'un cambriolage qui aurait pu avoir des importances sanglantes a pu être évité. Quels sont ces moyens ?

Le magnétophone tout d'abord, dont l'usage peut être multiple (recherche d'auteurs, preuves d'infractions, délinquant à confondre), avec son revers, trafic des bandes, etc. ;

— pharmaco-dynamique (sérum de vérité) dont il existe plusieurs formes et dont les balbutiements remontent à 1845 en prenant de l'ampleur au cours de la Deuxième Guerre mondiale ;

— appareils de détecteur de mensonges ;

— les caméras, voire la levée du secret postal, les appareils acoustiques, l'écoute téléphonique.

Mais précisant son développement, l'orateur concluera en ajoutant que l'espionnite n'est pas pour demain ni pour après-demain. Les contrôles sont régis par des règles très strictes et ne se font qu'avec réticence.

A l'issue de cet exposé de plus d'une heure, fort complet et très technique, dont nous n'avons donné ici que quelques éléments succints, l'assemblée participa à un vin d'honneur offert par l'Etat, avant de gagner l'Ancien-Stand pour le dîner officiel.

Ph. N.

Une vue partielle de l'assemblée.
(Avipress - M.-A. Robert)

Promotions à la police locale

(c) Dans sa séance du 9 avril, sur proposition de la direction de police, le Conseil communal de la Chaux-de-Fonds a procédé aux promotions suivantes, avec effet au 1er mai de cette année : il a nommé au grade de sergent le caporal Jean Gammeter, et au grade de caporal : l'appointé Jean-Pierre Reynaud.

Etat civil de la Chaux-de-Fonds (23 avril)

Naissances : Endters Anne-Maud, fille de Jean-Maurice, ingénieur technicien, et d'Eveline, née Turtschi ; Maniglio Letizia, fille de Luigi, régleur et d'Assunta, née Giannuzzi ; Trüffer Claude-Alain, fils de Puis, installateur, et de Luzia, née Zeiter.

Mariage civil : Mallet Jean-Paul-Gérard, monteur en chauffage, et Voirol Jeannine-Alice.

Décès : Bell Armand-Georges, étalagiste, né le 26 septembre 1898, époux de Marguerite-Marie, née Sester ; Jeanneret Ali-Edmond, étampeur, né le 15 septembre 1914, époux de Denise-Mathilde, née Poffet ; Javet Jean-Samuel-Ernest, nickeleur, né le 15 avril 1894, époux de Marthe-Cécile, née Froidevaux ; Matthey-Doret Gustave-Adolphe, mécanicien, né le 15 septembre 1887, époux de Jeanne-Alice, née Brandt-dit-Siméon.

Route T 20 : un non de l'ASPAM

(c) Le comité de l'Association pour la sauvegarde du patrimoine des montagnes neuchâteloises (ASPAM), réuni le 4 avril, a pris parti à l'unanimité contre le projet de route à quatre pistes reliant le Locle à la Chaux-de-Fonds. Pas nécessaire pour le moment dans ce gabarit démesuré, cette route est une mauvise solution, estime encore l'ASPAM, qui constate que passant au milieu de ce qui devra être une agglomération urabine, elle la coupera en deux et en compromettra l'unité. De plus cette artère met en péril trois fermes qui méritent toute l'attention de l'ASPAM pour des raisons diverses et a des degrés différents, ainsi qu'une rangée d'arbres. Le comité se prononce catégoriquement en faveur d'une meilleure liaison entre les deux villes des montagnes, mais il ne pense pas que la solution proposée soit la bonne. Tout ce problème sera repris lors de la prochaine assemblée générale, début mai.

LA SAGNE

Carnet de deuil

(c) M. Georges Sieber vient de s'éteindre dans sa 74me année, après une pénible maladie. Le défunt avait fait longtemps partie des autorités de la Sagne, notamment comme conseiller communal de 1960 à 1968. C'était un commerçant apprécié et il fut le dernier cordier de la vallée et chaque agriculteur le connaissait bien. Musicien né, il fit partie de la fanfare durant bien des années. Les derniers honneurs lui ont été rendus au temple.

Concours de bétail

(c) Les expertises de printemps du bétail ont eu lieu lundi. Il n'y a plus comme par le passé un grand concours qui rassemblait tous les troupeaux (et qui avait son charme), où l'on voyait des vaches portant les belles cloches des grandes « sorties ». Pour la circonscription communale, il y a eu des inspections à 11 endroits différents où les inspecteurs virent défiler environ 150 bêtes. Quelques cocardes furent distribuées.

Ramassage de papier

(c) Les enfants des classes de l'école secondaire intercommunale ont ramassé mardi les vieux papiers. C'est environ deux vagons qui furent récoltés. Le bénéfice est destiné à des participations aux courses scolaires, à des séances cinématographiques et à d'autres achats de matériel, tels qu'appareils de cinéma, de projection, de photographie et enregistreur.

CARNET DU JOUR

La Chaux-de-Fonds

SAMEDI

CINÉMAS
Corso : 15 h et 20 h 30, A nous quatre cardinal (enfants admis aux matinées).
Eden : 15 h et 20 h 30, Meurtres dans la 110me rue (18 ans) ; 23 h 15, Les minettes en folie (20 ans).
Plaza : 15 h et 20 h 30, Juge et hors-la-loi (16 ans) ; 17 h 30, Nato per uccidere.
Scala : 15 h et 21 h, Le permis de conduire (16 ans, prolongations) ; 17 h 30, Dingo et Donald champions olympiques (enfants admis).
ABC : 17 h 30 et 20 h 30, L'enfant sauvage (dès 12 ans).
DANSE ET ATTRACTIONS
Rodéo-club bar 72 : 21 h 30 - 4 h.
Le Scotch : 21 h 30 - 4 h.
La Boule d'or : 21 h - 4 h.
Cabaret 55 : 21 h 30 - 4 h.
Chez Jeanine : 21 h - 4 h.
EXPOSITIONS
Musée d'histoire : les collections.
Musée d'histoire naturelle : collections et dioramas.
Musée des beaux-arts : rétrospective Charles L'Eplattenier.
Bibliothèque de la ville : croquis et études de L'Eplattenier.
Galerie de l'Atelier : Louis de Meuron.
Galerie du Manoir : sculptures de Willy Wimpfheimer.
Galerie du Club 44 : Claudio Baccala, peintre.
Permanences médicale et dentaire : en cas d'absence du médecin de famille, tél. 22 10 17.
Pharmacie d'office : Henry, 68, avenue Léopold-Robert, jusqu'à 21 h, ensuite tél. 11.
MANIFESTATIONS
Temple Saint-Jean : 20 h 15, conférence sur l'hôpital de Lambaréné.
Ancien-Stand : 20 h 30, gala d'accordéon par l'Union des sociétés d'accordéonistes.

DIMANCHE

CINÉMAS
Voir programme de samedi
Eden : pas de nocturne.
DANSE ET ATTRACTIONS
Rodéo-club bar 72 : 21 h 30 - 4 h.
Le Scotch : 21 h 30 - 4 h.
La Boule d'or : 21 h - 2 h.
Cabaret 55 : 21 h 30 - 4 h.
Chez Jeanine : 21 h - 4 h.
EXPOSITIONS
Voir samedi
Bibliothèque de la ville : fermée
Galerie de l'Atelier : fermée
Permanences médicale et dentaire : en cas d'absence du médecin de famille, tél. 22 10 17.
Pharmacie d'office : Henry, 68, avenue Léopold-Robert, jusqu'à 21 h, ensuite tél. 11.

Le Locle

SAMEDI
CINÉMAS. *Casino :* 20 h 30, On l'appelle el magnifico (16 ans) ; 17 h, Se spari ti uccido (16 ans).
Lux : 20 h 30, Le complot (16 ans) ; 23 h 15, Le Décameron (20 ans) ; 17 h, Mais qu'est-ce que je viens foutre au milieu de cette révolution !!! (16 ans).
EXPOSITIONS
Château des Monts : Les Jürgensen, une dynastie de grands horlogers.
Musée des beaux-arts : les collections.
Pharmacie de service : Mariotti, 38, Grand-Rue ; dès 21 h, tél. 17.
Permanences médicale et dentaire : en cas d'absence du médecin traitant, tél. 17 ou le service d'urgence de l'hôpital, tél. 31 52 52.

DIMANCHE
CINÉMAS. — *Casino :* 14 h 30 et 20 h 30, On l'appelle el magnifico (16 ans) ; 17 h, Se spari ti uccido (16 ans).
Lux : 17 h, Mais qu'est-ce que je viens foutre au milieu de cette révolution !!!
Pharmacie de service : Mariotti, 38, Grand-Rue ; dès 21 h, tél. 17.
Permanences médicale et dentaire : en cas d'absence du médecin traitant, tél. 17 ou le service d'urgence de l'hôpital, tél. 31 52 52.

Val-de-Ruz

Pharmacies de service : Marti, Cernier, Piergiovanni, Fontaines.
Permanences médicale et dentaire : de samedi dès 12 h à lundi 8 h, téléphone 53 21 33 ou No 11.
MANIFESTATION
Savagnier : soirée du chœur mixte.

LE LOCLE

Nouveau président à la tête de la section locloise de l'AVIVO

De notre correspondant :
L'Association de défense des vieillards, veuves et orphelins du Locle (AVIVO), qui compte actuellement près de 500 membres, a siégé samedi, salle des Musées.

Dans son rapport d'activité, M. Charles Huguenin a tout d'abord rappelé le rôle de l'AVIVO qui consiste notamment à renseigner ses membres sur leurs droits et à intervenir en leur faveur en cas de besoin. Il a également remercié le chef du département de l'industrie qui consulte et renseigne l'AVIVO chaque fois qu'il a des propositions à soumettre au Conseil d'Etat ou au Grand conseil et la caisse cantonale de compensation qui transmet régulièrement la documentation nécessaire.

INTENSE ACTIVITÉ

Au cours de l'année 1973, l'activité de l'AVIVO a été particulièrement importante. Son comité s'est réuni dix fois et a participé à des séances des comités cantonal et suisse. La course annuelle et la fête de Noël qui marqua avec un peu de retard le 20me anniversaire de la section ont connu un grand succès. Par ailleurs, cette association participe aux assemblées du conseil loclois du 3me âge et entretient d'excellentes relations avec le Club des loisirs.

Le but de l'AVIVO étant de défendre les intérêts matériels et moraux des personnes âgées, une lettre a été envoyée au Conseil général afin de demander le maintien de l'allocation complémentaire communale qui est versée aux bénéficiaires des prestations complémentaires. Dans sa séance du 2 février, le législatif a accepté par 26 voix contre 9 de maintenir cette allocation fort appréciée.

Le 15 mai, toutes les sections suisses de l'AVIVO se retrouveront à Berne pour une grande manifestation destinée à soutenir le versement d'une 13me rente A.V.S. Cette sortie remplacera la course annuelle.

Enfin, la cotisation des membres a été portée de 3 fr. à 4 fr., afin d'équilibrer les finances de l'association. Celles-ci sont saines puisque les comptes de l'exercice 1973, présentés par M. Gottlieb Berger, sont bouclés par un léger bénéfice.

COMITÉ

Président de la section depuis sa fondation, M. Charles Huguenin dépose son mandat. Il refuse d'être nommé président d'honneur car il a travaillé pour une noble cause. Il ne veut d'autres honneurs que ceux du travail accompli.

Pour le remplacer, il a été fait appel à M. André Gagnebin, ancien architecte communal. Le nouveau comité se présente ainsi : président, M. André Gagnebin ; caissière, Mme Hélène Emery ; membres (anciens et nouveaux), Mmes Alice Châtelain, Antonie Perrot, Mather Aellen, Madeleine Delacour, Charlotte Hentzi, MM. Frédéric Blaser, Charles Friolet, Jean Liechti, Michel Emery, Henri Humbert-Droz, Thomas Scheurer et Roland Bourquin ; vérificateurs des comptes : M. Henri Eisenring et un membre à désigner.

R. Cy

M. André Gagnebin, nouveau président de l'AVIVO.
(Avipress - Cy)

M. Pierre Graber orateur du 1er mai

(c) M. Pierre Graber, conseiller fédéral, sera l'orateur de la fête du 1er mai au Locle. Cette manifestation se déroulera place de l'Hôtel-de-Ville, à 10 h 30. M. Blanco Ramon, secrétaire adjoint de la FOBB prononcera également une allocution. En cas de mauvais temps, chasera l'orateur de la fête du 1er Mai au de la FTMH.

Etat civil du Locle (22 avril)

Promesse de mariage. — Reber, Jean-Marie, journaliste, et Matile Marie Claude.
Mariage. — Aufranc, Maurice Fernand, mécanicien, et Prince, Elvire Marie.
Décès. — Lesna, née Sisini, Alphonsine Jeanne, née le 16 avril 1892, ménagère, veuve de Raoul Paul.

LA BRÉVINE

Concert du chœur mixte des Ponts-de-Martel

(c) Samedi dernier, la population de la Brévine était conviée à un concert de chant donné par le chœur mixte des Ponts-de-Martel. La particularité de cette veillée tenait au fait que les chanteurs se sont produits sans accompagnement. Le programme comportait deux parties bien distinctes, l.une spirituelle avec des œuvres de Praetorius, Bach, Reichel, Kaelin, et l'autre populaire avec des compositions de Frossard, Kaelin, Dalcroze et du directeur de la société M. Landry.

La société a exécuté une vingtaine d'œuvres sous la direction précise de M. Landry. Les morceaux religieux ont été interprétés avec beaucoup de sensibilité et de respect. La finesse est aussi l'une des qualités de cet ensemble.

Samedi prochain, la même soirée sera offerte aux paroissiens de la Chaux-du-Milieu. Mais il est évident que les personnes de l'extérieur seront aussi les bienvenues.

VAL-DE-RUZ

Savagnier: comptes acceptés où de nouvelles sources sont recherchées

De notre correspondant :
Le Conseil général de Savagnier a siégé jeudi soir, sous la présidence de M. François Matthey ; quatorze conseillers, les membres du Conseil communal et Mme Huguenin répondent à l'appel. M. Bernard Junod présente les comptes de 1973, chapitre par chapitre. Ils se soldent par un boni de 735 fr. 05, soit une amélioration de 48.529 fr. 05, le budget prévoyant un déficit de 47.794 francs ; les amortissements se sont élevés à 62.663 fr. 70 dont 5333 fr. d'amortissements supplémentaires. Les impôts, principale source de revenus avec les forêts, ont rapporté 135.488 fr. 20, soit une augmentation de 21.566 fr. 15, les forêts 115.033 fr. 90 de bénéfice sur 248.794 fr. 80 de recettes, les immeubles productifs 53.177 fr. 75 pour 23.656 fr. 45 de dépenses. Les taxes laissent 22.763 fr. 40, les intérêts actifs 21.419 fr. 85, le service de l'électricité 9870 fr. 25, et les recettes diverses 8803 francs. Le service des eaux est déficitaire avec un excédent de 5591 fr. 60. L'instruction publique vient naturellement en tête des charges communales avec 139.065 fr. 95 de dépenses ; suivent les frais d'administration 55.351 fr. 50, les travaux publics 51.266 fr. 90, les œuvres sociales 45.714 fr. 35, les dépenses diverses 31.615 fr. 65, la police 29.458 fr. 60, l'hygiène publique 17.132 fr. 45 et les intérêts passifs 4848 fr. 05. Après la lecture du rapport de la commission des finances et diverses explications, les comptes sont adoptés à l'unanimité.

Nominations : Le Conseil grnéral nomme ensuite son bureau qui sera composé de MM. François Matthey, président ; Emile Mœckli, vice-président ; Charles Walter, secrétaire. Les scrutateurs seront MM. François Berger et Jean-Pierre Pierrehumbert. La commission des comptes sera formée de MM. Michel Matthey, François Matthey, Jean-Pierre Pierrehumbert, Gilbert Gyger et Cyril Giauque ; suppléants : MM. Charles-Edgar Aubert et Emile Mœckli.

LE PROBLÈME DE L'EAU

Les recherches de nouvelles sources d'eau potable, effectuées « Sous-le-Mont » n'ont pas donné de résultats appréciables. L'Institut géophysique de Lausanne pourrait effectuer des recherches géoélectriques ces prochains jours pour trouver des noyaux perméables dans cette région du pied de Chaumont. Le crédit de 6000 fr. sollicité à cet effet est accordé à l'unanimité ainsi que la clause d'urgence. D'anciennes sources, éliminées lors de drainages, pourraient être recherchées.

Le deuxième locatif, sis « Aux Prayes », est en voie d'achèvement. Pour permettre son occupation, il faut installer rapidement un canal-égoût collecteur dans le chemin le desservant. Après étude du plan des travaux prévus et explications détaillées, les 50.000 fr. demandés sont accordés à l'unanimité, tout comme la clause d'urgence. L'installation de chauffage de l'immeuble communal de « Bel-Air » n'étant pas équilibrée, des travaux de correction ont dû être faits ainsi que la remise à neuf d'une partie d'un appartement et la revision de la citerne à mazout. Pour ces dépenses, non budgetées, les conseillers acceptent le crédit de 6000 fr. demandé.

ET CETTE PLACE DU STAND ?

La vente d'une parcelle de quelque 800 mètres carrés de terrain à bâtir « Aux Prayes », dans une zone de villas, à M. A. Guignard, de Neuchâtel, est acceptée à l'unanimité, au prix de 27 fr. 50 le mètre carré. Ce prix, fixé au début de cette année, devra d'ailleurs être revu et il est précisé que les constructions prévues sur ces terrains vendus doivent se faire dans les deux ans après l'achat.

Le plan d'alignement des « Prayes » n'a pas encore été sanctionné par l'Etat. Celui-ci demande le prolongement à l'ouest du chemin desservant ce nouveau quartier. Les conseillers combattent ce projet, le dit chemin aboutissant à un carrefour déjà dangereux actuellement. Après de vives délibérations, le Conseil communal a été chargé de trouver une solution acceptable par les deux parties.

M. Cyril Giauque s'est encore élevé avec force contre l'état déplorable de la place du Stand. A la suite de cette intervention, le Conseil communal a reçu mandat pour la remise en état de cette place. Quelques petites questions reçoivent une réponse appropriée.

Un spectacle de désolation

On répare actuellement au Val-de-Ruz les énormes dégâts provoqués par la récente tempête qui a sévi dans toute la région. Les arbres ont été déracinés par dizaines et d'autres ont été tellement endommagés qu'il faudra les abattre, ce qui créera des tranchées. Dans les forêts, gardes forestiers et bûcherons s'efforcent de limiter les dégâts. Notre photo a été prise dans la forêt située entre Fenin et Chaumont.

(Photo G. C.)

CULTES

ÉGLISE RÉFORMÉE ÉVANGÉLIQUE
Fontaines : culte 20 h.
Valangin : culte, 9 h 45.
Boudevilliers : culte, 9 h 45, culte de jeunesse, 9 h.
Coffrane : culte, 10 h ; culte de jeunesse, 9 h ; culte de l'enfance, 10 h.
Les Geneveys-sur-Coffrane : culte, 20 h.
Chézard-Saint-Martin : culte, 9 h 50 ; culte de l'enfance, 9 h 50 ; culte de jeunesse, 8 h 30.
Dombresson : culte, 10 h ; culte de l'enfance, 8 h 45 ; culte de jeunesse, 8 h 45
Fontainemelon : culte, 9 h ; culte de l'enfance, 10 h ; culte de jeunesse, 8 h 15.
Les Hauts-Geneveys : culte, 10 h 10 ; culte de l'enfance, 9 h 15.
Cernier : culte, 10 h. ; culte de jeunesse, 9 h ; culte de l'enfance, 9 h.
Savagnier : culte 9 h 15, culte de l'enfance 10 h 15.
Engollon : culte, 10 h 20.
Vilars : culte de l'enfance, 9 h.
EGLISE CATHOLIQUE ROMAINE
Cernier : samedi 18 h 15, messe. Dimanche messe lue et sermon, 7 h 25 ; grand-messe, 10 h ; messe en italien, 18 h.
Dombresson : messe lue et sermon 8 h 45.
Les Geneveys-sur-Coffrance : messe lue et sermon, 10 h.

VOIE EXPRESS ?

- Contre une politique de prestige en période d'inflation
- Contre un projet mal conçu
- Contre une vision irréaliste du développement des Montagnes

Votez NON
les 4 et 5 mai

OFFRES D'EMPLOIS

Ménage soigné de deux personnes cherche, pour entrée immédiate ou date à convenir,

employé(e) de maison

éventuellement couple.
L'employé(e) sera assisté(e) d'une femme de ménage. Il (elle) aura à disposition un bel appartement indépendant, tout confort, trois pièces.
Faire offres, avec indication de références, sous chiffres JY 1096 au bureau du journal ou téléphoner le matin au (038) 31 79 79.

Connaissez-vous

le Bulletin des places vacantes de la Confédération qui paraît chaque semaine, avec ses nombreuses offres intéressantes?

L'Emploi

Demandez par téléphone ou par carte postale un numéro à l'essai de la dernière édition!
Tél. (031) 61 62 53.

PETITPIERRE & GRISEL S.A., avenue de la Gare 49, 2002 NEUCHATEL,
cherche, pour son département correspondance française, une

employée de commerce

maîtrisant parfaitement la sténographie et la dactylographie.
La connaissance de la langue allemande est souhaitée.

Entrée en fonction à convenir.
Les candidates intéressées sont priées d'adresser leurs offres à la Direction.

La librairie-papeterie Reymond, 5, rue Saint-Honoré, 2000 Neuchâtel, cherche

une dame pour la comptabilité

ayant si possible une formation comptable, si non aimant les chiffres. Travail varié. Place stable avec les avantages d'une maison bien organisée.
Se présenter au bureau ou écrire.

Nous cherchons personne de confiance pour le poste de

CONCIERGE

Travaux de nettoyage et d'entretien en dehors des heures de travail.
Appartement de service à disposition.
Ets H. Tempelhof, rue Jean-de-la-Grange 8, 2003 Neuchâtel-Serrières.
Tél. (038) 31 33 88.

Hôtel du Lac, Auvernier,
cherche pour entrée immédiate :

1 sommelière
(salle à manger) ;
1 fille d'office
Tél. (038) 31 21 94.

Entreprise de ferblanterie - installations sanitaires P. VADI, Cernier, cherche

ouvrier ferblantier-appareilleur ou installateur sanitaire

Entrée immédiate ou pour date à convenir.
Tél. (038) 53 26 31.
Privé (038) 53 30 28 (heures des repas).

On cherche

MANŒUVRE

Salaire à convenir.

Faire offres à P. Brugère, fers et métaux, Champ-Coco 10, Neuchâtel. Tél. 25 12 19.

CABLES CORTAILLOD

Nous désirons engager

ouvriers

pour nos différents départements (câblerie - fonderie) pour la surveillance et la conduite des machines.
Formation par nos soins.

Nous cherchons également

1 aide-électricien

Nous offrons :
— Un système de rémunération moderne
— Climat de travail agréable
— Les avantages sociaux d'une grande entreprise.

Prière de prendre contact par téléphone (038) 42 12 42 ou de se présenter au service du personnel des Câbles Electriques, à Cortaillod.

CABLES CORTAILLOD

La nouvelle Manta GT/E.

Une grand tourisme à injection L-Jetronic.

MacCann-Erikson – MAN 525/74 Mo

Hautes performances et malgré tout économie: la Manta GT/E vous offre tous les deux, et ceci dans une large mesure. Avec un moteur de 1,9 ltr. dont les 105 ch (DIN) vous permettent de passer de 0 à 100 km/h. en 11,5 secondes. Avec l'injection L-Jetronic, nouvellement développée et qui, grâce à un dosage précis, minimise la consommation d'essence.

Mais il n'y a pas que son moteur qui rende la Manta GT/E attrayante. Son bréchet stabilisateur, son capot et sa poupe laqués en noir mat et les lignes sur les côtés de sa coque font que son caractère exclusif apparaît extérieurement. Vous remarquerez également son intérieur sportif et fonctionnel. Avec des sièges anatomiques vous assurant une bonne assiette dans les virages.

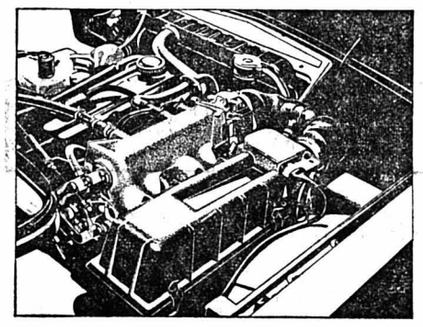

Le volant sport très maniable et le tableau de bord extrêmement complet (manomètre d'huile, ampèremètre, compte-tours).

De simples mots rendraient mal les qualités de conduite d'une Manta. La Manta GT/E elle aussi possède le châssis, avec les stabilisateurs et les larges pneus ceinturés, reconnu exceptionnel par les spécialistes.

La Manta GT/E est un des plus beaux exemples de voiture pour laquelle on n'a pas eu à sacrifier l'économie pour la sportivité et le plaisir de conduite.

Manta GT/E Fr. 15 800.–*
Manta dès Fr. 12 825.–*

(*Prix indicatifs. Crédits avantageux grâce à GMAC Suisse S.A.)

Opel Manta. Parce qu'il y a suffisamment de voitures ennuyeuses.

Opel – la marque la plus vendue en Suisse.

Vente et service OPEL en Suisse romande : Aigle Garage des Mosses 2 14 14, **Avenches** J.-P. Divorne 75 12 63, **Begnins** Garage du Jura 66 14 58, **Bienne** Auto-Besch 41 55 66, Merz & Amez-Droz S.A. 23 42 11, **Bulle** Garage Majestic 2 84 84, **Château-d'Œx** Garage du Pont 4 61 73, **la Chaux-de-Fonds** Garage Guttmann S.A. 23 46 81, **Delémont** Garage des Eaux-Vives 22 35 33, **Fribourg** Garage de Pérolles 22 38 88, **Genève** Garage des Délices S.A. 42 53 50, Extension Autos S.A. 32 11 35, **Lausanne** Ets Ramuz et Garage Edelweiss S.A. 25 31 31, **le Locle** Garage du Rallye 31 33 33, **Martigny** Garage J.-J. Casanova 2 29 01, **Montreux** Garage Central et Montreux-Excursions S.A. 61 22 46, **Moudon** Roulin Frères S.A. 95 26 72, **Neuchâtel-Hauterive** Garage du Roc 33 11 44, **la Neuveville** Garage Belcar 51 25 59, **Porrentruy** Garage des Ponts 66 12 06, **Rolle** Garage Wurlod 75 17 25, **Sion** Garage de l'Ouest 2 81 41, **Saint-Imier** Garage R. Gerster 41 36 44, **Tramelan** Garage Alouette 97 50 40, **les Verrières** Garage-Carrosserie Franco-Suisse 66 13 55, **Yverdon** Garage Bouby-Rolls S.A. 21 54 60,
et nos distributeurs locaux à : Attalens 56 41 10, **Belfaux** 45 12 36, **Bevaix** 46 13 96, **Bex** 5 23 38, **Bremblens** 71 19 69, **Buchillon** 76 30 75, **Bussigny** 89 11 66, **Cheseaux** 91 12 29, **Chexbres** 56 11 56, **Chippis** 5 12 99, **Colombier** 41 35 70, **Cossonay** 87 15 96, **Court** 92 91 50, **le Crêt** 8 54 29, **Dombresson** 53 28 40, **Echallens** 81 15 95, **Epalinges** 32 53 66, **Estavayer-le-Lac** 63 10 08, **Fahy** 76 63 20, **Fully** 5 35 23, **Genève** 9, route des Jeunes 42 50 46 ; 24, rue du Prieuré 32 08 26 ; 33b, av. de Miremont 46 08 17 ; 24, rue Louis-Favre 33 02 70 ; 20, av. H.-Dunant 33 48 00 ; 12-14, rue Jean-Jaquet 32 63 30 ; 29, rue des Délices 44 74 55, **Glovelier** 56 71 29, **Lausanne** 21, place du Tunnel 23 72 17 ; 1, av. de la Harpe 26 52 37, **Marnand** 64 10 57, **Mézières** 93 12 45, **Moillesulaz** 48 02 00, **Morges** 71 26 48, **Nods** 51 26 17, **le Noirmont** 53 11 87, **Onex** 92 62 24, **Orbe** 41 31 77, **Payerne** 61 29 80, **Petit-Lancy** 92 37 32, **le Pont** 85 12 50, **Prilly** 24 62 63, **Pully** 28 94 94, **Rarogne** 5 16 66, **Renens** 34 01 94, **la Rippe** 67 12 55, **Romont** 52 22 87, **la Sagne** 31 51 68, **Soyhières** 32 11 36, **Sainte-Croix** 61 26 76, **Saint-Maurice** 3 63 90, **Vallorbe** 83 14 88, **Versoix** 55 16 94, **Vevey** 51 88 60, **Veyras, sur Sierre** 5 26 16, **Villeneuve** 60 10 51.

Fleurier

Stade des Sugits

Championnat suisse de deuxième ligue

Dimanche 28 avril, à 14 h 45

Grand derby du Vallon

Fleurier I - Couvet I

Demain après-midi, dimanche, ce sera la fête du football du Vallon à Fleurier où va se disputer le grand derby entre Fleurier 1 et Couvet 1, les deux seules du district évoluant en 2me ligue.

Ce derby revêt cette année une importance toute particulière en raison de la situation qu'occupent les deux formations au classement.

Ce sera aussi le dernier match que Fleurier disputera sur son terrain pour cette saison, les deux autres rencontres de l'équipe locale ayant lieu à l'extérieur avant de mettre un point final à ce championnat 1973-1974.

Les rencontres entre Fleurier et Couvet se sont toujours déroulées sous le signe de la rivalité qui ces dernières années est du reste devenue plus sportive que passionnée. C'est pourquoi ces derbies prennent l'aspect d'une fête du football et aussi un caractère de prestige local.

Au classement, la situation de Couvet est nettement meilleure que celle de Fleurier, mais en de telles confrontations, toutes les éventualités peuvent se produire, car outre le facteur de la valeur intrinsèque d'une équipe, interviennent des questions psychologiques et de volonté, qui peuvent changer totalement la face des choses.

Le public sera sans doute nombreux à assister à cette dernière rencontre à Fleurier, pour laquelle le ballon du match sera offert par M. Paul Borel, tenancier du Café du Progrès, à Fleurier.

Prix des places habituel.
Buvette sur le terrain.

Partie publicitaire : ASSA ANNONCES SUISSES S. A. 2001 NEUCHATEL ✆ (038) 24 40 00

TOUT... pour le sport
Schmutz Sports
Fleurier ✆ 61 33 33

pharmacie **PERRIN**
FLEURIER ✆ 61 13 03
LABORATOIRE DU VALLON

EXIGEZ
La menthe Blackmint désaltère
boisson naturelle... et sans alcool !
L. Boichard, Môtiers - Tél. 61 14 69

Service rapide de réparation
EAU - GAZ - SANITAIRE
CHAUFFAGE
Entreprise en chauffage et sanitaire
GEISER & FILS
FLEURIER - Tél. 61 28 89 et 61 30 60

Le vin de tous les jours
« Réserve de la Citadelle »
C. JACOT & Cie
Fleurier Tél. 61 10 96

CHAUSSURES CHARDONNENS
Avenue de la Gare 10 - FLEURIER
✆ 61 34 53
COUVET
✆ 63 28 78

Garage de la Place-d'Armes
PAUL JOSS
PEUGEOT - VOLVO
Fleurier Tél. 61 11 72

SERVICES INDUSTRIELS
Fleurier
TOUJOURS A VOTRE SERVICE POUR MIEUX VOUS SERVIR
Magasin, rue du Grenier ✆ 61 10 59

Chez André FLEURIER
Tél. (038) 61 22 70
Ameublement - Décoration
Articles pour bébés

CHRONIQUE DU VAL-DE-TRAVERS

120e ANNÉE DU COURRIER DU VAL-DE-TRAVERS

Billet du samedi

Sous un ciel de printemps

Quelqu'un a dit que nous vivons nos vies sous un ciel de printemps. Au printemps, nous voudrions être déjà en été alors, le ciel nous déçoit. Nous le voudrions bleu avec un chaud soleil. Or, il est plutôt gris et, lorsqu'il se décide à être bleu c'est qu'il y a de la bise, alors il fait froid.

Aujourd'hui, je parle de l'aujourd'hui de nos vies, nous attendons du ciel, c'est-à-dire de Dieu, une condition humaine immédiatement renouvelée avec des jours très beaux, très chauds... Et c'est la grisaille, le froid de la solitude, parfois les demi-teintes de la morosité ou la bise des coups durs, mais vraiment pas ce que nous attendions.

Serions-nous trop pressés comme ceux qui ne peuvent supporter le ciel de printemps parce qu'ils sont impatients de bleu azur et de soleil ? Peut-être !

Alors, dans nos vies partagées entre l'espérance et la déception avec des pointes de désespérance, nous écoutons la voix qui nous parle de ciel d'été pour nos vies, la voix qui rappelle et annonce que « Celui qui était mort est ressuscité » et fait une échancrure dans le ciel afin que nous ayons la « lumière ».

Certes, il y a un choix à faire. C'est « ou bien... ou bien ». Ou bien notre espérance en Christ est vaine et il faut alors se contenter de jouer la vie présente dans les demi-tons et dans la grisaille, ou bien notre espérance en Christ est vraie et le renouveau se fait aussi vraiment, aussi réellement que celui de la nature renaissante. Au fait, ce que nous attendons en nous exprimant avec des images, en parlant de chaleur, de lumière, c'est que notre solitude soit enfin pénétrée par la certitude de l'amour de Dieu, non seulement à notre heure dernière et dans l'éternité, mais dès aujourd'hui. La vie est si difficile à supporter sans amour !

J'ai lu un jour cette histoire. Une jeune américaine de 15 ans, une criminelle particulièrement intelligente et dangereuse que l'on s'accordait à qualifier de « très dure », portait un tatouage illisible sur son bras. Le juge d'instruction lui demanda ce que cela signifiait. Elle répondit : « J'ai essayé de me tatouer en me brûlant avec une cigarette. Ce que j'ai voulu écrire ? « I need love ». « J'ai besoin d'amour. »

Sous des allures différentes, avec les masques que nous nous sommes composés pour cacher ce qu'il y a tout au fond de nous, nous avons le même besoin que cette jeune fille. C'est pour répondre à cette soif d'amour que Dieu est venu à nous en Jésus-Christ, ouvrant ainsi une échancrure du ciel et rayonnant jusqu'à nous. Mais, il s'agit d'aujourd'hui, direz-vous. Oui. Alors que tous ceux qui, déjà, vivent « sous un ciel d'été », que tous ceux qui sont remplis de l'amour de Jésus, le communiquent aux frères, aux sœurs dans la grisaille et dans la solitude. Que le sourire de l'infirmière réjouisse le cœur du malade. Que la parole encourageante de la maîtresse encourage le petit qui a de la peine. Que la visite du pasteur réconforte le vieillard qu'on oublie.

Que la tendresse qui était en Jésus-Christ rayonne vraiment de nos cœurs. Alors, l'aujourd'hui de beaucoup de nos frères sera meilleur. Et puis, nous chrétiens engagés, témoignons-nous de l'amour les uns à l'égard des autres. Notre force est dans l'amour.

Jean-Pierre BARBIER

Le Frioul et la Vénétie invités au prochain Comptoir de Fleurier

Pour le prochain comptoir de Fleurier, qui sera ouvert du 30 août au 8 septembre, le comité d'organisation, présidé par M. Blaise Galland, a obtenu l'accord de la région du Frioul, de Venise et de Trieste, d'être l'hôte d'honneur de la manifestation fleurisane. C'est le consulat d'Italie, à Neuchâtel, qui a permis d'établir les premiers contacts.

Les organisateurs aimeraient d'autre part mettre un stand à la disposition des communes qui pourraient ainsi à tour de rôle et chaque soir animer ce stand en illustrant les principales activités industrielles et culturelles des localités du Vallon. Mais, cette initiative serait laissée à chaque commune individuellement.

Enfin, des pourparlers ont aussi été engagés à Porrentruy avec les propriétaires d'un ballon, qui prendrait son envol, place de Longereuse, et traverserait la Suisse avec quatre passagers.

Plusieurs détails restent encore à régler, mais les exposants seront convoqués dans la deuxième quinzaine de mai de façon à permettre à la direction du Comptoir de faire une synthèse sur les différents aspects de cette prochaine manifestation.

Hôte de marque au centenaire de « l'Espérance » de Fleurier

L'harmonie « L'Espérance » de Fleurier a été fondée il y a un siècle. Comme toutes les sociétés, elle a passé par des hauts et des bas, mais il était normal qu'elle marquât ce centième anniversaire avec éclat. Pour organiser une manifestation importante, elle a constitué un comité présidé par M. Gérard Delagrange qui est en même temps président de la société depuis quelque temps.

La fête du centenaire aura lieu les 28 et 29 juin à la Salle des fêtes de l'Union des sociétés locales, place de Longereuse. Le vendredi aura lieu une soirée villageoise. Elle sera ouverte par l'harmonie « L'Espérance », puis se produiront le club des accordéonistes « Areusia », la fanfare « L'Ouvrière », le chœur d'hommes « La Concorde » et la section féminine de la Société fédérale de gymnastique, soirée qui se terminera par un bal.

Le samedi en soirée, et ce sera une véritable aubaine pour le Vallon, un grand concert de gala sera donné, toujours à la Salle de fêtes, par le corps de musique « Les Armes réunies » de la Chaux-de-Fonds avec ses soixante exécutants. La manifestation du centenaire se terminera par un bal avec un orchestre de cinq musiciens.

Ainsi tout s'annonce-t-il donc pour le mieux à l'occasion du centième anniversaire de l'« Espérance » qui sans doute ne va pas se contenter d'un fauteuil pour se reposer sur ses anciens lauriers mais qui, au contraire, aura à cœur d'en cueillir de nouveaux.

COUVET

La Foire fixée au 31 mai

(sp) La traditionnelle Foire de printemps de Couvet se déroulera cette année le 31 mai. A cette occasion, la paroisse réformée organisera une vente de gaufres en faveur des missions.

CARNET DU JOUR

SAMEDI

Couvet, cinéma Colisée : 20 h 30, Maintenant, on l'appelle Plata.
Môtiers, musée Rousseau : ouvert.
Môtiers, château : expositions de photographies.
Fleurier, maison de paroisse : 14 h 30 et 20 h 15, « Le Far-West », par les scouts.
Les Verrières, grande salle : 20 h, concert de l'« Echo de la Frontière ».
Fleurier, salle Fleurisia : 20 h 30, « Mooney » par le Théâtre populaire romand.
Travers, salle de l'Annexe : 20 h, audition des élèves de l'Ecole de musique du Val-de-Travers.
Saint-Sulpice, salle de gymnastique : 20 h 15, soirée de variétés de l'Union des sociétés locales.
Couvet, salle des spectacles : dès 13 h, tournoi de judo ; dès 20 h, soirée de variétés.
Boveresse, café Central : caf'conc' jusqu'à 3 heures.
Fleurier, Le Rancho : bar-dancing ouvert jusqu'à 2 heures.
Médecin de service : dès 12 h, Dr Paul Tkatch, place de la Gare, Fleurier, tél. 61 26 90.
Pharmacien de service : dès 16 h, André Perrin, place du Marché, Fleurier, tél. 61 13 03.
Ambulance: tél. 61 12 00 ou tél. 61 13 28
Hôpital et maternité de Couvet : téléphone 63 25 25.
Hôpital de Fleurier : tél. 61 10 81.
Service d'aide familiale : tél. 61 23 74.
« FAN », bureau du Val-de-Travers : Fleurier, 11, av. de la Gare, téléphone 61 18 76, télex 3 52 80.
Fleurier, service du feu : tél. 61 12 04 ou 18.
Police cantonale : tél. 61 14 23.

DIMANCHE

Couvet, cinéma Colisée : 14 h 30, Maintenant, on m'appelle Plata (enfants admis) ; 17 h, Arizona si scateno... e li fece fuori tutti ; 20 h 30, Maintenant, on m'appelle Plata.
Môtiers, musée Rousseau : ouvert.
Môtiers, château : exposition de photographies.
Musée du château de Joux : ouvert.
Fleurier, stade des Sugits : 14 h 45, Fleurier I - Couvet I, championnat suisse de 2me ligue.
Boveresse, café Central : caf'conc' en soirée.
Médecin de service : jusqu'à 22 h, Dr Paul Tkatch, place de la Gare, Fleurier, tél. 61 29 60.
Pharmacien de service : jusqu'à lundi 8 h, André Perrin, place du Marché, Fleurier, tél. 61 13 03.
Ambulance: tél. 61 12 00 ou tél. 61 13 28
Hôpital et maternité de Couvet : téléphone 63 25 25.
Hôpital de Fleurier : tél. 61 10 81.
Fleurier, service du feu : tél. 61 12 04 ou 18.
Police cantonale : tél. 61 14 23.

CULTES

ÉGLISE RÉFORMÉE ÉVANGÉLIQUE

Les Bayards : 9 h 45, culte M. André ; 9 h 45, culte de l'enfance.
Buttes : 9 h 45, culte Mlle Domon ; vendredi 17 h, culte de l'enfance ; 19 h, culte de jeunesse.
La Côte-aux-Fées : 20 h, culte M. Delord ; 10 h, culte de l'enfance.
Couvet : 8 h 05, culte à l'hôpital ; 9 h 45, culte M. Perriard ; 9 h 45, cultes de l'enfance et des tout petits ; vendredi 17 h, culte de jeunesse.
Fleurier : 9 h 45, culte M. Pinto ; 9 h 45, cultes de l'enfance et des tout petits ; vendredi 19 h, culte de jeunesse.
Môtiers : 9 h 45, culte M. Tissot ; 11 h, culte de l'enfance ; vendredi, 17 h, culte de jeunesse.
Noiraigue : 9 h 45, culte M. Durupthy ; 9 h, culte de jeunesse ; 11 h, culte de l'enfance.
Saint-Sulpice : 9 h 30, culte M. Attinger ; 10 h 30, culte de l'enfance ; jeudi 19 h 30, culte de jeunesse.
Travers : 9 h 45, culte M. Tüller ; 8 h 45, culte de l'enfance, des tout-petits et de jeunesse, au Temple.
nesse, au Temple.
Les Verrières : 9 h 45, culte M. Béguin ; 9 h, culte de jeunesse ; 9 h 45, culte de l'enfance.

ÉGLISE ÉVANGÉLIQUE LIBRE

La Côte-aux-Fées : samedi 20 h, groupe des jeunes « Contact » au local de l'UCJG ; dimanche, 9 h 30, école du dimanche ; 9 h 30, culte M. Bordreuil, jeudi 20 h, réunion de prière.

ÉGLISE CATHOLIQUE ROMAINE

Fleurier : samedi 18 h, messe ; dimanche 8 h, messe ; 9 h 45, messe chantée ; 19 h 45, messe.
Les Verrières : 9 h, messe.
La Côte-aux-Fées : 10 h 30, messe.
Travers : samedi 19 h, messe ; dimanche 10 h, grand-messe.
Noiraigue : 8 h 45, messe.
Couvet : samedi 18 h 15, messe ; dimanche 8 h et 10 h, messes.

ARMÉE DU SALUT

Fleurier : 9 h, réunion de prière ; 9 h 45, culte ; 11 h, Jeune armée ; 20 h, réunion d'évangélisation.

TÉMOINS DE JÉHOVAH

Couvet : samedi 18 h 45, mardi 20 h, jeudi 20 h, études bibliques et conférences.

ÉGLISE DE RÉVEIL

Couvet : 9 h 45, culte et sainte cène ; lundi 20 h, étude biblique ; vendredi 20 h, réunion d'évangélisation.

ÉGLISE ADVENTISTE

Couvet : samedi 9 h 30, étude biblique ; 10 h 30, culte et prédication ; jeudi 20 h 15, méditation et prière.

FLEURIER

Tirs obligatoires

(c) Rappelons que c'est aujourd'hui, matin et après-midi et dimanche en matinée que la société de tir « Les Armes-Réunies » de Fleurier organise les tirs obligatoires au stand.

Messe chantée par des Wallons

(c) Dimanche 5 mai, à l'Eglise catholique de Fleurier, la messe sera chantée par un chœur d'hommes de Wallonnie, dans le cadre de la semaine culturelle belge au Val-de-Travers.

Victoire bienvenue

(c) Jeudi soir en nocturne, pour le championnat suisse de 2me Ligue, Fleurier, sur son terrain a battu par 2-1 Hauterive une équipe qui pourtant n'est pas la première venue. En remportant l'enjeu, la situation de Fleurier, bien que précaire encore, apparaît sous un jour moins sombre et c'est dire l'importance capitale que prendra le match de demain à Fleurier contre Couvet.

La poésie à l'école

(sp) Après leur passage au collège régional et au château de Môtiers, Pierre et Mousse Boulanger ont donné vendredi leur spectacle poétique devant les élèves de l'école primaire de Fleurier. Ils ont su faire apprécier aux enfants des textes qu'une simple lecture ou une audition traditionnelle auraient plutôt desservis qu'enrichis.

LES BAYARDS

Perte de maîtrise

Hier, vers 13 h 15, au volant d'une automobile, M. G. H., domicilié au Brouillet, circulait de cette localité en direction des Bayards. Dans un virage, peu avant le restaurant du Grand-Frédéric, il a perdu la maîtrise de sa machine qui est entrée en collision avec la voiture conduite par M. P.S., des Bayards, qui venait en sens inverse. Dégâts.

Avis mortuaires

Réception des ordres : jusqu'à 22 heures

Madame Alice Hostettler-Soguel, à Couvet ;
Madame et Monsieur Arthur Baumann-Hostettler et leurs fils Roland et Jean-Pierre, à Saint-Sulpice,
ainsi que les familles parentes et alliées,
ont le chagrin de faire part du décès de

Monsieur
Roger HOSTETTLER
agent de police retraité

leur cher époux, papa, grand-papa, oncle et parent, enlevé à leur tendre affection dans sa 79me année.

2108 Couvet, le 26 avril 1974.

Tiens ferme ce que tu as afin que personne ne ravisse ta couronne.

L'incinération aura lieu le lundi 29 avril, à 16 heures, au crématoire de Neuchâtel.

Prière pour la famille à l'hôpital de Couvet, où le corps repose, à 14 h 45.

Prière de ne pas faire de visites et de ne pas envoyer de fleurs, mais de penser au Service d'aide familiale du Val-de-Travers, c.c.p. 20 - 2399 ou à l'hôpital du Val-de-Travers à Couvet, c.c.p. 20 - 238

Cet avis tient lieu de lettre de faire part

La **Société de crémation de Neuchâtel** a le pénible devoir d'annoncer le décès de son membre,

Monsieur
Roger HOSTETTLER

La **F.S.F.P., section du Val-de-Travers,** a le pénible devoir d'annoncer le décès de

Monsieur
Roger HOSTETTLER
son président d'honneur.

AVIS DIVERS

CUISINE CHINOISE :
soupe chinoise, rouleaux de printemps, riz cantonais, etc.
HONGROISE :
goulache, escalope hongroise
ITALIENNE
DANCING
Restaurant LA KAWIARNIA
Les Verrières-de-Joux (France)
(entre les deux douanes).

Ce soir, à 20 h 15
A SAINT-SULPICE
grande soirée variétés des sociétés locales
avec les clowns musicaux et le chanteur-fantaisiste Guy Roman.
Orchestre : **Ceux du Chasseral.**

NOIRAIGUE - Salle des spectacles
SAMEDI 27 AVRIL 1974, dès 20 heures
GRAND MATCH AU LOTO
de la fanfare « L'ESPÉRANCE »
QUINES SUPERBES
Abonnements : Fr. 18.— pour 60 passes **(3 pour 2)**
Abonnements partiels

VAUD - VAUD - VAUD

YVONAND

Enfin une maison de paroisse !

(c) A la suite de l'achat d'une très belle maison datant des années 1750, Yvonand aura cette maison de paroisse qui lui manquait jusqu'à maintenant. Le coût est de quelque 100.000 fr., dont 60.000 fr. seront versés par l'Etat et la commune.

CHAVORNAY

40me giron choral

(c) Le 40me giron choral de la Plaine de l'Orbe aura lieu cette année à Chavornay, commune qui n'en avait plus organisé depuis 1954. Près de 600 chanteurs et chanteuses seront présents. Un chœur d'ensemble sera dirigé par M. Alfred Guignard et plusieurs fanfares accompagneront le cortège.

YVERDON

Avec « Les Iris »

L'organisation de sauvetage « Les Iris », a tenu son assemblée générale annuelle en présence des délégués des sept sociétés riveraines. M. J.-Cl. Lassueur, président durant douze ans, a passé la main et M. P. Chevalley, municipal de la police, lui succède. Le hangar sera inauguré cette année.

Nouvelles d'Yverdon

(c) Mme Suzette Rebeaud-Pellaton a fêté ses 90 ans. Née à Travers, elle est originaire d'Yvonand et de Rovray. Elle est venue s'établir à Yverdon il y a 51 ans et a perdu son mari en 1949. Les autorités représentées par le syndic lui ont apporté les vœux et cadeau d'usage.

On sait que des travaux importants ont été effectués à la piscine d'Yverdon, notamment le changement des trois filtres. Il a fallu sortir les cuves qui sont actuellement à Berne. Dès le 13 mai les travaux de mise en place seront effectués pour que la piscine puisse ouvrir le 25.

CUARNENS

Il tombe d'une échelle et est grièvement blessé

(c) Hier après-midi, M. Gilbert Domenighetti, un apprenti-charpentier de 17 ans, domicilié à Mauraz, est tombé d'une échelle qui s'est rompue lorsqu'il allait atteindre le chéneau d'une toiture à Cuarnens. Il a fait une chute de quelque sept mètres sur la terre battue. Transporté à l'hôpital de Saint-Loup, il fut transféré à Genève par hélicoptère en raison de la gravité de son état.

Ouvrier grièvement blessé à Orbe

(c) Hier matin, M. Walter Lauper, 46 ans, un ouvrier, était juché sur une échelle sous l'avant-toit recouvrant le quai de la nouvelle usine Nestlé à Orbe. Soudain, il fut projeté à terre par un train Orbe - Chavornay. Souffrant de plusieurs fractures des membres et du crâne, M. Lauper a été transporté à l'hôpital d'Orbe, puis transféré à Lausanne en raison de la gravité de ses blessures.

DONATYRE

Issue fatale

(c) Au milieu du mois de mars, M. Jean Sterchi, âgé de 65 ans, domicilié à Donatyre, mais travaillant comme bûcheron pour le compte de la commune d'Avenches, dans le bois de Châtel, avait été grièvement blessé par la chute d'un sapin. Transporté au centre de réanimation de l'hôpital cantonal, à Lausanne, il vient de succomber dans cet établissement hospitalier.

CHAMPVENT

Réception de M. Raymond Junod

(c) Hier soir a eu lieu à Champvent la réception officielle du conseiller d'Etat Raymond Junod. Un cortège avait été organisé, emmené par la fanfare avec participation des écoles et c'est à la grande salle que les discours furent prononcés lors du repas servi à cette occasion. Ont pris notamment la parole, MM. Pierre Aubert, président du Conseil d'Etat, Maurice Rochat, président du Grand conseil, Robert Sauty, président de la Chambre vaudoise de l'agriculture, le pasteur Claude Vallotton et le nouveau conseiller d'Etat.

PAILLY

A cause du gravillon

(c) M. Marcel Duruz, 67 ans, de Pailly, qui circulait à vélomoteur a glissé dans un virage sur du gravillon et s'est fracturé le pied gauche. Il a été hospitalisé à Yverdon.

CHABREY

Fidèle au poste

(c) M. Jean Matthey, maréchal vient de fêter son 75me anniversaire ; il fait partie depuis 57 ans de la société de musique « La Persévérance », de Cudrefin.

A NEUCHÂTEL ET DANS LA RÉGION

Neuchâtelois à la radio

Premier programme : Demain à 22 h, Liliane Haag sera présente dans « En jouant aux cartes » divertissement de Géo-H. Blanc ; à 22 h 40, la « Revue neuchâteloise » sera présentée par Jean-Pierre Pastori. Lundi, à 22 h 10, dans « Histoire et littérature », Henri Guillemin parlera de la « Correspondance Claudel-Massignon ». Mercredi, à 14 h 05, le magazine culturel « Tout dire », parlera des métiers. Jeudi à 8 h 15, Claudine Perret présentera « musique variée ». Vendredi à 14 h 45, « Sélection Jeunesse » préparée par Claude Bron.

Second programme : Demain à 16 h35, dans « Compositeurs suisses », une œuvre de J.-F. Perrenoud, « Balade op 28 » sera interprétée par Blanche Schiffmann, violoncelliste. Lundi à 10 h 15, radio-scolaire présentera : la flûte à bec et l'orgue, émission préparée par Georges-Henri Pantillon qui tiendra l'orgue ; à 21 h 55, Claudine Perret, alto, sera une des solistes des « Deux motets pour voix et instruments » de Gabrieli. Mercredi à 14 h, dans Musik am Nachmittag, le contralto Arlette Chédel sera l'une des solistes des « Noces » d'Igor Strawinsky. Jeudi à 9 h, dans Portrait sans paroles, on entendra le baryton Pierre Mollet dans « La Damnation de Faust » d'Hector Berlioz. Vendredi à 12 h, dans Midi-Musique, Philippe Huttenlocher chantera les « Six monologues de Jedermann » de Frank Martin accompagné par l'OSR dirigé par Jean-Claude Casadesus.

COMMUNIQUÉ

« La Baguette » a besoin de nouveaux uniformes

On le sait : la Société de tambours et clairons de Neuchâtel et environs, « La Baguette », fondée en 1933, a conquis ses lettres de noblesse en animant d'innombrables manifestations, dont la Fête des Vendanges, et en remportant le succès lors de tournées dans d'autres cantons et à l'étranger.

Aujourd'hui, à Neuchâtel, on ne pourrait plus concevoir un événement populaire sans la participation de « La Baguette », qui est la seule batterie-fanfare du canton.

Les dirigeants de la société sont préoccupés en ce moment par un problème : l'achat de nouveaux uniformes pour une quarantaine de membres, les anciens datant de 1953, afin que la fanfare puisse se produire partout la tête haute.

Mais pour réaliser ce projet, qui bénéficie déjà du soutien de divers milieux, il faudra trouver la somme de 35.000 francs. Pour y parvenir, la société a décidé de faire appel à la générosité du public.

Jeudi, 16.000 ménages de la ville et de la région ont reçu une circulaire, accompagnée d'un bulletin de versement. On espère que la population, bien qu'elle soit souvent sollicitée, tiendra à exprimer sa solidarité à « La Baguette » qui contribue, par sa présence, à animer la vie sociale et culturelle de Neuchâtel et sa région.

Une centaine de personnes ont profité du « Car de l'amitié » de la Croix-Rouge

Hier, grâce au « Car de l'amitié », les enfants des Perce-Neige sont allés se promener à Berne.
(Avipress - J.-P. Baillod)

Le « Car de l'amitié » de la Croix-Rouge suisse vient de passer une semaine à Neuchâtel, comme le veut la tradition qui a aujourd'hui dix ans.

Ce véhicule spécialement aménagé pour recevoir des handicapés et des invalides, avait, été offert en son temps, par les enfants de toutes les écoles du pays à leurs frères désavantagés.

A Neuchâtel, ce furent successivement les patients de Perreux et de Landeyeux, qui furent emmenés en promenade. Puis, ces derniers jours, des personnes isolées et enfin des plus grands handicapés des Perce-Neige de Neuchâtel profitèrent de la présence de ce car.

Les enfants de cette institution s'en furent hier au Tiergarten de Berne.

C'est ainsi une centaine de personnes au total qui utilisèrent le véhicule de la Croix-Rouge durant son stationnement au chef-lieu. Les collations et repas offerts aux participants ont été rendus possibles grâce à la vente de vêtements faite au vestiaire de la Croix-Rouge de Neuchâtel, rue des Parcs 11.

Le « Car de l'amitié » va poursuivre sa ronde ailleurs. Commencée dans le pays ce mois-ci, elle s'achèvera en septembre.

Hôpital de la Béroche (suite)

Que se passe-t-il à l'hôpital de la Béroche ? A la suite de cet article publié le 22 avril dans nos colonnes, Mme S. Ramseier, anesthésiste à Boudry, comprend très bien la réaction de ce grand-papa hospitalisé dans la même chambre qu'un enfant de six ans. Cette correspondante admet également les faits avancés dans cette enquête.

Elle précise néanmoins qu'on oublie trop souvent que l'administration d'un hôpital est un peu différente de celle d'une entreprise, quelle qu'elle soit. Par expérience, Mme Ramseier sait qu'il est plus facile de diriger un établissement hospitalier d'une certaine importance qu'un hôpital régional.

Pour reprendre le thème de la promiscuité qui existe dans une chambre où se trouvent adultes et enfants, poursuit notre lectrice, ce problème ne se pose pas dans les hôpitaux qui ont un service de pédiatrie (il y en a deux à Neuchâtel). Mais très souvent, dans ceux de l'importance de la Béroche, le nombre des enfants malades se limite à un ou deux cas. La salle de réveil est certes la solution idéale, estime Mme Ramseier. Mais, même en la simplifiant au maximum, elle entraîne de gros frais et n'est rentable que si le nombre des opérés est suffisant. Quant à la surveillance, elle doit être efficace et exige un personnel compétent...

Pour conclure, écrit notre lectrice, il faut admettre certaines imperfections, autant dans les centres hospitaliers que dans les hôpitaux régionaux. Si le patient se rend dans un grand hôpital, il aura l'impression de perdre sa personnalité et de n'être plus qu'un numéro. Si, en revanche, il préfère un hôpital de moyenne importance ou régional, il y trouvera plus de chaleur humaine et il restera dans un cadre qui lui est familier.

Mais, hélas ! conclut notre correspondante, la perfection n'existe pas !

OFFRES D'EMPLOIS ★ OFFRES D'EMPLOIS ★ OFFRES D'EMPLOIS

FAVAG SA

Département micro-électronique

Installé à Bevaix, à 15 km de Neuchâtel, dans une nouvelle usine, conçue spécialement pour le développement et la fabrication de composants électroniques (circuits intégrés bipolaires et hybrides, quartz piézoélectriques),

cherche pour son « Engineering »

un laborant en physique

éventuellement un monteur d'appareils électroniques et de télécommunications (FEAM),

qui collaborera à la mise au point de prototypes de circuits intégrés et à leur mise en fabrication,

et pour son bureau technique

un dessinateur

qui sera chargé de l'étude et de la réalisation de prototypes employés dans le développement et de machines servant à la production.

Faire offres manuscrites, avec curriculum vitae, copies de certificats, au service du personnel.

Les candidats peuvent solliciter un entretien ou obtenir des renseignements supplémentaires par téléphone au (038) 46 17 22, interne 23.

FAVAG S.A.
Département micro-électronique,
2022 BEVAIX
Tél. (038) 46 17 22.

CARDINAL

Entrepôt de la Brasserie du Cardinal S.A., à Neuchâtel, cherche :

CHAUFFEUR

catégorie D

AIDE-CHAUFFEUR

avec permis A

Horaire régulier. Place stable.
Téléphoner au (038) 25 11 04.

DUBIED

Maison mondialement réputée pour ses machines textiles de haute précision

cherche, pour son service interne,

VENTE-EXPORTATION

de machines à tricoter industrielles

assistant d'un responsable de marche

pour la gestion d'offres, de commandes, la correspondance et les relations avec ses agents et autres services de l'entreprise.

Nous demandons :

formation commerciale complète, très bonnes connaissances d'anglais, de la pratique dans un service d'exportation, du goût pour la technique.

Les candidats intéressés sont invités à prendre un premier contact, téléphonique ou écrit, avec notre service central du personnel.
Discrétion absolue garantie.

ÉDOUARD DUBIED & CIE S.A.

Service central du personnel
Rue du Musée 1
2001 NEUCHATEL.
Tél. (038) 25 75 22

BUREAUX DE NEUCHÂTEL

Importante compagnie suisse d'assurance sur la vie cherche un

représentant

qui sera formé comme professionnel (cours central d'instruction aux frais de la Compagnie).

Fixe, commissions, remboursement des frais. Caisse de prévoyance après deux ans d'activité. Adresses à disposition.

Conditions exigées : bonne présentation, moralité irréprochable. Age minimum : 25 ans. Messieurs d'un certain âge pourraient entrer en ligne de compte.

Adresser offres manuscrites et curriculum vitae à case 565, 1000 Lausanne 17.

SIEMENS-ALBIS
SOCIETE ANONYME

Pour le soutien de l'un de nos chefs de vente, nous cherchons une

SECRÉTAIRE

ayant de l'initiative et sachant travailler de manière indépendante.
Vous remplacez votre chef en cas d'absence, vous écrivez des offres, la correspondance en général seule ou sur la base de ses indications, vous êtes également chargée de tous les petits travaux de bureau inhérents à un secrétariat de vente.

Pour occuper ce poste, vous devez avoir :
— un certificat de fin d'apprentissage commercial ou une formation équivalente
— de bonnes connaissances de la langue allemande.

Nous vous offrons :
— un travail intéressant et varié
— un climat de travail agréable
— un salaire en rapport avec vos aptitudes et les prestations sociales d'une grande entreprise.

Notre chef du personnel, M. Hablützel, vous donnera volontiers tout renseignement supplémentaire désiré. N'hésitez pas à lui téléphoner au (021) 34 96 31, ou à écrire à : SIEMENS-ALBIS S.A., rue du Bugnon 42, 1020 Renens.

□ Développement
△ Fabrication
○ Vente

Nous désirons engager, pour notre Agence générale de Neuchâtel, une

aide-téléphoniste

pour assurer la permanence de 11 h 30 à 13 h 30 ainsi que des remplacements lors des vacances ou autres absences.

Langue maternelle française ou allemande et connaissances suffisantes de l'autre langue.

Notre service du personnel renseignera volontiers les personnes intéressées.

La Neuchâteloise

Compagnie Suisse d'Assurances Générales
Rue du Bassin 16
2001 Neuchâtel.
Tél. (038) 21 11 71, interne 208 ou 315.

---

hildenbrand

engage :

CHEFS DE CHANTIERS
MONTEURS SANITAIRES
AIDES-MONTEURS
SERRURIERS-SOUDEURS

Places stables et très bien rétribuées pour personnel qualifié.

Faire offres à HILDENBRAND & Cie S.A., Installations sanitaires, ferblanterie, Saint-Nicolas 10, 2000 Neuchâtel. Tél. (038) 25 66 86-87.

Nous cherchons, pour compléter notre personnel, une personne de confiance aimant les responsabilités, en qualité de

VENDEUSE

Les candidates sont priées de se présenter ou d'écrire à :

Chaussures DIANA
Rue du Concert 2 - NEUCHATEL
Tél. (038) 25 29 54

Raffinerie de Cressier S.A.
2088 CRESSIER / NEUCHATEL

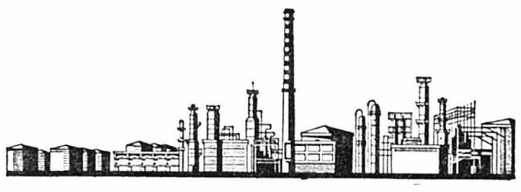

Nous cherchons

employée de bureau

à laquelle nous offrons travail varié : dactylographie, télex, remplacement au téléphone, contrôles et statistiques divers. Possibilités de développement pour personne stable.

Nous demandons : langue maternelle française, bonnes connaissances d'anglais, aptitude à manier les chiffres, bonne expérience.
Entrée en service : dès que possible.

Les intéressées sont invitées à faire leurs offres à notre service du personnel ou à demander une formule de candidature en téléphonant au No (038) 47 15 21, interne 251.

Nous engagerions, tout de suite ou pour date à convenir,

COMMISSIONNAIRE

Place bien rémunérée, moto à disposition, semaine de 5 jours, éventuellement chambre et pension à disposition.

S'adresser au magasin Lehnherr frères, rue Fleury 7, Neuchâtel. Tél. 25 30 92.

Nous cherchons un bon

mécanicien de précision

capable de travailler de façon indépendante à la réalisation et à la mise au point d'outillages destinés à nos automates de montage.
Travail intéressant dans petite entreprise dynamique.
Horaire libre.

S'adresser à Lécureux S.A., rue de l'Union 13, 2500 Bienne. Tél. 23 21 33, interne 12.

On cherche, pour entrée immédiate,

dessinateur (trice)

ayant du goût pour la lettre et les chiffres. Travail très minutieux et, à personne capable, travail très bien rémunéré.
S'adresser à G. AUBRY, GRAVURE, Progrès 119, 2300 la Chaux-de-Fonds. Tél. (039) 22 52 89.

Centre d'études et de rencontres Boldern
8708 Männedorf (près du lac de Zurich)
Est-ce que vous aimeriez faire partie d'une équipe jeune et dynamique ?
Est-ce que vous prenez plaisir au contact de beaucoup de personnes ?
Nous cherchons des

JEUNES FILLES

pour remplacer d'autres jeunes filles romandes qui ont exécuté les travaux ménagers à Boldern. Nous travaillons cinq jours par semaine soit 45 heures.
Notre personnel a l'occasion de suivre des cours d'allemand dans notre maison ; à côté d'autres conditions de travail favorables, nous vous offrons de jolies chambres. Entrée à convenir.
Si vous vous intéressez à cette offre, nous vous prions de vous adresser à Monsieur Lattmann, pendant les heures de bureau : (01) 74 06 77, Boldern, centre d'études et de rencontres, 8708 Männedorf.

LE RESTAURANT LE JURA,
Neuchâtel, Treille 7.
Tél. (038) 25 14 10
cherche, pour entrée immédiate ou date à convenir :

fille de buffet
garçon ou fille pour l'office

Faire offres ou se présenter.

Entreprise de la place cherche

employée de bureau

Travaux variés - facturation - statistiques.

Ecrire sous chiffres NH 1172 au bureau du journal.

Famille avec 2 garçons (5 et 7 ans) cherche

JEUNE FILLE

aimant les enfants pour s'occuper d'eux et du ménage, dans petite maison très moderne de la banlieue de Bâle. Salaire élevé, congés réglés, jolie chambre.
Date d'entrée : août 1974 ou à convenir.

Mme S. Dreyfus, im Pfeiffen Garten 52, 4153 Reinach. Tél. (061) 76 16 35, entre 11 h 30 et 15 heures.

Les médicaments des Farbwerke Hoechst S. A. jouissent d'une renommée mondiale et, pour mieux les faire connaître au corps médical, aux hôpitaux et aux pharmacies, nous cherchons,

pour les régions de Neuchâtel, Bienne et du Jura bernois,

un collaborateur

attaché à notre service extérieur scientifique.

Notre clientèle est très exigeante et nous devons donc vous demander beaucoup. Nous pensons que vous avez une bonne culture générale scientifique (maturité) ou que vous disposez de connaissances approfondies de la branche. Vous avez entre 25 et 35 ans et il est indispensable que vous vous exprimiez aussi bien en allemand qu'en français.

Les conditions d'emploi sont à la hauteur de ces exigences élevées. Vos droits et compétences sont nettement définis, vous recevez des appointements fixes avec gratification et remboursement de vos frais, vous jouissez de prestations sociales intéressantes et nous mettons une voiture à votre disposition. Pour en savoir davantage, veuillez nous appeler au numéro (01) 62 72 00, interne 256.

Nous serons heureux de recevoir des offres de service manuscrites, avec copies de vos certificats et photo. Il va de soi que la plus stricte discrétion vous est garantie.

HOECHST

Hoechst-Pharma S. A.
Bernerstrasse / Herostrasse 7
8048 Zurich

CABLES CORTAILLOD

Nous désirons engager :

1 mécanicien de précision
1 menuisier
2 monteurs-électriciens

personnes qualifiées avec certificat de capacité, pour nos départements de fabrication et d'entretien.

Nous offrons :

— Un système de rémunération moderne
— Climat de travail agréable
— Les avantages sociaux d'une grande entreprise.

Prière de prendre contact par téléphone (038) 42 12 42 ou de se présenter au service du personnel des Câbles Electriques, à Cortaillod.

CABLES CORTAILLOD

FAN *L'EXPRESS* FAN *L'EXPRESS*

35.000

EXEMPLAIRES

ce n'est pas une fois par mois mais **TOUS LES JOURS** le tirage CONTROLÉ de la **FAN Feuille d'avis de Neuchâtel** *L'EXPRESS*

(Contrôlé par la société anonyme Recherches et études des moyens publicitaires, Zurich Commission romande Lausanne)

L'EXPRESS FAN *L'EXPRESS* FAN

Grande Exposition Renault

RENAULT 1974 UNE GAMME AXÉE SUR L'ÉCONOMIE

DU 26 AU 29 AVRIL DE 10 À 21 HEURES

Saisissez l'occasion d'essayer tous les modèles et particulièrement les dernières nouveautés
RENAULT 12 TR et RENAULT 16 TX

GARAGE DU VAL-DE-RUZ

VUARRAZ S. A.

2043 BOUDEVILLIERS TÉL. (038) 36 15 15

SERVICE ET COURTOISIE APRÈS-VENTE

RL.EX.D.4-73 f

OFFRES D'EMPLOIS ★ OFFRES D'EMPLOIS ★ OFFRES D'EMPLOIS

Masserey

TAPIS et RIDEAUX
PORTES-ROUGES 131-133

ENGAGE

employé (e) de bureau
collaborateur (trice)
à la vente

Atmosphère dynamique de jeune entreprise.
Salaire progressif, semaine de 5 jours, 2me pilier.

TÉLÉPHONEZ
au No 25 59 12 pour prendre rendez-vous.

MOVOMATIC

fabrique d'appareils de mesure et de commande pour autocalibrage et mesure absolue cherche

un TECHNICIEN DE VENTE

(ingénieur ETS)

pour visiter la clientèle suisse.

Qualités requises :

bonne connaissance des problèmes de mesure et de contrôle ainsi que des machines-outils

connaissance du français et de l'allemand

quelques années d'expérience dans le domaine de la vente.

Nous offrons :

travail intéressant et varié après mise au courant nécessaire

rémunération dépendant des résultats obtenus

possibilités d'avancement.

Prière de faire offres détaillées à Movomatic S.A., case postale 50, 2034 Peseux. Discrétion assurée.

MIGROS

cherche

pour le montage et l'entretien de ses propres installations dans les succursales (des cantons de Neuchâtel, Fribourg et du Jura bernois sud) et la centrale de distribution à Marin

mécanicien-réparateur

Nous offrons :

— place stable
— semaine de 44 heures
— salaire intéressant
— restaurant d'entreprise
— nombreux avantages sociaux

M-PARTICIPATION

Veuillez téléphoner au 33 31 41 ou écrire à : Société Coopérative MIGROS NEUCHATEL, service du personnel, case postale 228, 2002 Neuchâtel.

BEKA Saint-Aubin S.A.
Fabrique d'appareils divers
2024 Saint-Aubin

cherche pour entrée immédiate ou date à convenir

dessinateur-constructeur de machines

pour son bureau de construction ; personne capable, ayant quelques années de pratique, trouvera un travail intéressant et varié pour la finition des appareils.

Prière de téléphoner ou d'adresser les offres à BEKA Saint-Aubin S.A., 2024 Saint-Aubin. Tél. (038) 55 18 51.

Commune de Montreux

La Municipalité de Montreux met au concours le poste de

chef du service de police

le titulaire actuel ayant demandé à être mis au bénéfice de la retraite, dès le 1er janvier 1975.

Entrée en fonction : 1er juillet 1974 ou à convenir.

Tous les renseignements peuvent être demandés au chef du service de police, rue du Marché 8, 1820 Montreux. Tél. (021) 62 46 11.

Adresser les offres manuscrites, avec curriculum vitae, diplômes, certificats, références, prétentions de salaire, photographie, au

Service du personnel de la commune de Montreux, Grand-Rue 73, 1820 Montreux, AVANT LE 7 MAI 1974, A MIDI.

Télévision Suisse romande

cherche, pour son département de l'Information,

UN JOURNALISTE R.P.

Ce nouveau collaborateur sera amené à faire des reportages pour les diverses émissions du département de l'Information, à présenter des commentaires dans le cadre de nos émissions d'actualité, et à collaborer à divers travaux rédactionnels.

Nous demandons un journaliste inscrit au Registre professionnel, de formation universitaire, ayant des connaissances d'anglais et d'allemand, une formation dans le domaine du reportage, et un intérêt pour les problèmes sociaux.

Date d'entrée à convenir.

Les candidats de nationalité suisse sont priés d'adresser leurs offres avec curriculum vitae, copies de certificats, photographie et prétentions de salaire, à l'Office du personnel de la

TÉLÉVISION SUISSE ROMANDE, case postale 234, 1211 Genève 8.

Pour compléter l'encadrement éducatif de ses écoles (externats) de la région lausannoise, la

Fondation vaudoise en faveur des handicapés mentaux

cherche

une orthophoniste-logopédiste
des enseignantes spécialisées
une responsable pédagogique

Entrée en fonction : date à convenir.
Présenter les offres, avec curriculum vitae détaillé, copies de certificats et référence, à la case postale 296, 1110 Morges.

Chez FRANCO Spécialités Italiennes

cherche :

garçons de buffet
aides de cuisine
ou
garçons d'office
femme de ménage

Bien rétribués.
Entrée immédiate ou date à convenir.

Institution de Suisse romande cherche à engager immédiatement ou pour date à convenir

éducateur spécialisé

pour s'occuper, en coresponsabilité avec une éducatrice, d'un groupe de 10 garçons d'âge scolaire, caractériels.
Convention collective, appartement sur place.
Faire offres sous chiffres PK 24104, à Publicitas, 1002 Lausanne.

Bureau de la place cherche

sténodactylo

à plein temps.
Entrée à convenir.

Adresser offres écrites à JC 1148 au bureau du journal.

Entreprise des branches annexes de l'horlogerie de la plaine vaudoise cherche à engager :

1 CHEF MÉCANICIEN

pouvant justifier de connaissances lui permettant d'assumer pleinement les charges principales suivantes :
— organisation de l'entretien du parc de machines automatiques ainsi que du travail de l'atelier de mécanique ;
— participation aux études de machines et d'outillages de production ;
— coordination entre les différents secteurs relevant de la mécanique.

Les candidats doivent être en possession d'un certificat fédéral de capacité de mécanicien de précision, micromécanicien ou outilleur. Age idéal : 30 - 45 ans.

Le poste que nous offrons place le titulaire parmi les cadres de notre entreprise et lui assure des avantages en rapport avec cette situation. L'effectif du personnel à diriger est restreint et ne comprend que du personnel qualifié.

Les intéressés sont invités à nous soumettre leur candidature, avec curriculum vitae et copies de certificats, sous chiffres 22-14.403-146, Publicitas, 1401 Yverdon. Nous leur garantissons une discrétion absolue.

MANŒUVRES

(saisonniers acceptés)
seraient engagés par l'entreprise de construction
S. Vuille, rue des Vergers 4, 2017 Boudry.

Kiosque du centre cherche

PERSONNE

(conviendrait à retraité ou à étudiant) pouvant aller à la poste 3 fois par jour.
Téléphoner au 24 53 92, le matin.

FABRIQUE DE MACHINES DE LA RÉGION LÉMANIQUE
engage

employée de commerce

pour son service **comptabilité/facturation.**

Cette fonction comprend des travaux variés, en partie sous surveillance, tels que :

— passation des écritures comptables (comptabilité financière, comptes des débiteurs)
— balance des soldes
— établissement des factures aux clients
— correspondance en liaison avec la facturation et les opérations financières.

Cette collaboratrice, de langue maternelle française, âgée de 25 à 35 ans, doit avoir une réelle propension pour le travail méthodique et soigné jusque dans le détail, aimer les travaux dactylographiques et sur machine comptable, avoir quelques connaissances en allemand et en anglais. Certificat d'apprentissage ou diplôme de commerce indispensable.

Faire offres, avec curriculum vitae, copies de certificats, références, etc., sous chiffres 278-34/40 à Publicitas, 1002 Lausanne.

Raffinerie de Cressier S.A.
2088 CRESSIER / NEUCHATEL

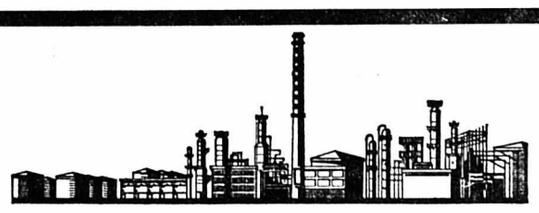

Pour s'occuper de l'entretien des instruments qui mesurent et contrôlent la qualité des produits, notre section « Instrumentation et Electricité » cherche :

un électricien ou mécanicien-électricien

qualifiés et aptes à travailler d'une manière indépendante, sachant faire preuve d'initiative ;

un aide-mécanicien ou un aide-serrurier

pour seconder nos spécialistes en instrumentation et régulation.
Age idéal : 25 - 40 ans.

Nous offrons :
— un travail varié et intéressant
— des prestations sociales avantageuses

Les intéressés sont invités à nous demander une formule d'inscription en téléphonant au (038) 47 15 21, interne 251, ou en adressant le talon ci-dessous à notre département du personnel.

Nom : _____
Adresse : _____
Age : _____
Poste : _____

Ce que vous faites chaque jour pour votre santé est décisif !

Prenez chaque jour une cuillerée à soupe de LEVURE VITAMINEUSE assaisonnée dans un bol d'eau bien chaude. Vous enrichissez ainsi votre organisme de vitamines B et de sels minéraux naturels. **La levure ne fait pas grossir,** au contraire, elle favorise l'assimilation des aliments.

C'est bon, c'est sain !

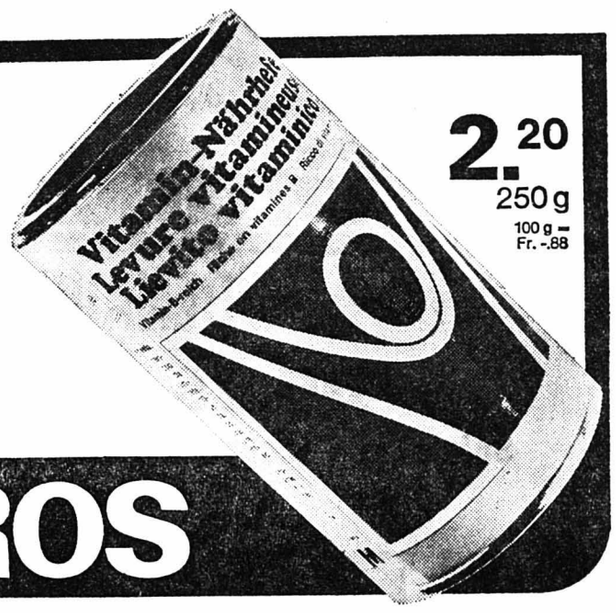

EN VENTE DANS LES MAGASINS

MIGROS

Hôtel Cristina Lugano-Paradiso

via F.-Zorzi - Tél. (091) 54 33 12.

Hôtel situé centre de Paradiso à 2 minutes du lac et du funiculaire Monte San-Salvatore. Place très tranquille, grand jardin avec palmiers. Cuisine soignée internationale. Chambres avec ou sans bains. Prix intéressants, grande place de parc, aussi pour autocars.

Notre revue internationale

LA PURE VÉRITÉ

vous révélera le sens réel des événements mondiaux. Vous la recevrez chaque mois gratuitement, sur simple demande de votre part.

Bon à retourner à « Le Monde à venir », rue de la Servette 91, 1211 Genève 7.

Je m'intéresse à votre revue, veuillez me la faire parvenir gratuitement.

Nom :

Prénom :

Adresse :

DEMANDES D'EMPLOIS

Laborantin

(diplôme A) cherche place, si possible dans recherche organique ou synthèse ; libre dès le 1er mai.

Adresser offres écrites à IY 1111 au bureau du journal.

OFFRES D'EMPLOIS

F. Baudin,
Poudrières 47, Neuchâtel,
tél. 25 57 53,
cherche

horticulteur-paysagiste

Entrée immédiate ou date à convenir.

Je cherche une personne qui, contre bonne rémunération, serait disposée à me donner quelques

leçons de navigation

sur le lac de Neuchâtel, à bord d'un voilier type Neptun 26 amarré à Chevroux.

Pour tous renseignements, veuillez téléphoner aux numéros suivants :

Privé (065) 8 88 15.
Bureau (065) 8 29 31, interne 311 ou 331.

Couple de concierges

est cherché pour entretien général d'immeubles dans les environs de Neuchâtel. Travail à temps partiel.

Nous demandons : personnes capables, de confiance, et ayant de l'initiative.

Nous offrons : situation stable, bien rétribuée. Bel appartement à disposition.

Faire offres écrites sous chiffres GA 1165 au bureau du journal.

+SSR

Société suisse de radiodiffusion et télévision

Vous intéressez-vous aux contacts internationaux et à la radio ?

Le chef du département des programmes et des relations internationales radio cherche, dans le plus bref délai, une

SECRÉTAIRE expérimentée

de langue maternelle allemande ou française, ayant de très bonnes connaissances de l'autre de ces deux langues et de bonnes notions d'anglais et d'italien.

Bonne culture générale (diplôme commercial ou formation équivalente), expérience pratique, être apte à travailler de façon autonome.

Poste intéressant. N'hésitez pas à nous demander une entrevue. Conditions de travail modernes.

Veuillez nous écrire sous référence « radio » ou nous téléphoner directement.

+SSR

Société suisse de radiodiffusion et télévision, direction générale, département du personnel, Giacomettistrasse 3, 3000 Berne 15.
Tél. (031) 43 91 11.

Nous cherchons pour entrée immédiate ou pour date à convenir

SECRÉTAIRE

Nous demandons personne bilingue, dynamique, pouvant travailler de manière indépendante. Connaissance si possible de la gérance d'immeubles.

Sténodactylographie indispensable.

Nous offrons : travail varié avec grande responsabilité.

Salaire intéressant.

Faire offres sous chiffres PH 1138 au bureau du journal.

Nous cherchons :

mécaniciens de précision aides-mécaniciens tourneurs

Cattin Mécanique
Avenue de la Gare 7,
2013 Colombier (NE).
Tél. 41 18 44.

HOTEL TOURING AU LAC
NEUCHATEL - Tél. 25 55 01

cherche :

commis de cuisine

Faire offres ou se présenter à la direction.

L'IMPRIMERIE CENTRALE S.A.

rue Saint-Maurice 4

tient à la disposition des industriels et des commerçants son matériel moderne pour exécuter tous les travaux en typographie et en offset

Nous cherchons, pour entrée immédiate ou date à convenir :

un serrurier-forgeron
un magasinier

expérimentés, actifs, ayant de l'initiative.

Places stables, semaine de 5 jours, caisse de retraite, salaires selon capacités.

Faire offres à l'entreprise A. TURUANI,
Draizes 75, 2006 Neuchâtel.
Tél. (038) 31 63 22-23.

LA CENTRALE LAITIÈRE NEUCHATEL S.A.

cherche, pour entrée à convenir,

un chauffeur de poids lourds

Faire offres à la Centrale Laitière Neuchâtel S.A., tél. 25 98 05.

Chaussures

BALLY AROLA

rue de l'Hôpital 11, Neuchâtel,

cherche

VENDEUSE

à temps plein ou partiel. Ambiance de travail agréable, prestations sociales.

Lundi fermé.

Prendre rendez-vous avec M. L. Richner, tél. (038) 25 16 35.

On cherche

femme de ménage

1 fois par semaine (en fin de semaine), région Val-de-Ruz.
Tél. (038) 53 21 22.

Nous cherchons, pour entrée immédiate ou à convenir,

peintre en carrosserie

Faire offres ou se présenter au Garage
M. Bardo S.A.
Neuchâtel.
Tél. 24 18 42.

On cherche

UNE DAME

si possible à plein temps pour différents travaux manuels de bureau.

S'adresser à : Papeterie Reymond, rue Saint-Honoré 5, à 2001 Neuchâtel,
tél. (038) 25 44 66.

Snack-bar des Draizes, Neuchâtel, cherche

sommelière

et

fille de buffet

(Débutantes acceptées.)
Date d'entrée à convenir.
Tél. (038) 24 22 12 ou 33 35 25.

J'engage

manœuvre de garage

pour le démontage et le classement de pièces.

S'adresser à B. Borer, démolition d'autos, 2006 Neuchâtel.
Tél. (038) 31 66 66.

Répondez s.v.p. aux offres sous chiffres...

Nous prions les personnes et les entreprises qui publient des annonces avec offres sous chiffres de répondre promptement aux auteurs des offres qu'elles reçoivent. C'est un devoir de courtoisie et c'est l'intérêt de chacun que ce service fonctionne normalement. On répondra donc même si l'offre ne peut pas être prise en considération et on retournera le plus tôt possible les copies de certificats, photographies et autres documents joints à ces offres. Les intéressés leur en seront très reconnaissants, car ces pièces leur sont absolument nécessaires pour répondre à d'autres demandes.

Feuille d'avis de Neuchâtel

FABRIQUE D'EBAUCHES DE PESEUX S. A.
2034 PESEUX
TEL. 038 31 11 51

Nous cherchons pour entrée immédiate ou date à convenir :

OUVRIERS (ères)

pour travail facile sur machines. La formation est assurée par nos soins ;

MÉCANICIENS FAISEURS D'ÉTAMPES
MICROMÉCANICIENS

Faire offres ou se présenter au bureau de la fabrique (tram 3, arrêt Carrels).

Maison affiliée à Ebauches SA.
L'une des vingt-cinq premières entreprises de Suisse.

Vous plairait-il de travailler de façon indépendante ?

Nous sommes une importante maison, travaillant à l'échelon international, dans la branche d'outillage de jardinage et cherchons, pour la vente de nos articles de marque en **Suisse romande,** un jeune

représentant

capable d'initiative.

Les visites concernent essentiellement les quincailleries, les magasins spécialisés de jardinage, etc.

Nous offrons une activité éminemment indépendante, dans une organisation de vente moderne, dans laquelle vous pouvez développer votre personnalité. Les postulants possédant quelques connaissances d'allemand auront la préférence. Bon salaire, fixe, commission, frais de représentation payés et une voiture neutre de la maison.

Si vous désirez collaborer avec énergie dans une entreprise dynamique, veuillez nous envoyer votre demande d'emploi, avec certificats, références, photo et prétentions de salaire.

WOLF Geräte

WOLF-Geräte S.A., 6330 Cham,
tél. (042) 36 30 33-35.

15aine de Neuchâtel

20 mai - 2 juin

PTT

Nous cherchons, pour notre division d'exploitation :

une ouvrière

pour des travaux d'entretien simple et essais d'équipements au central téléphonique de Neuchâtel. La préférence sera donnée à une candidate connaissant les relais et chercheurs téléphoniques ;

deux aides-monteurs

pour différents travaux d'entretien dans les centraux téléphoniques et à notre atelier d'exploitation.

Si vous êtes de nationalité suisse, âgé de 20 à 30 ans, vous pouvez vous annoncer à notre service du personnel, tél. (038) 22 14 07, qui vous donnera volontiers des renseignements complémentaires.

Direction d'arrondissement des téléphones
Place de la Gare 4, 2002 NEUCHATEL

SEULEMENT 35 CENTIMES LE MOT !

C'est le prix d'une

petite annonce au tarif réduit qui

- vous facilite la vente et l'achat de tous objets, meubles, vêtements, skis, chaussures, etc. (véhicules à moteur exceptés) ;
- vous permet de trouver une chambre, un garage ou un appartement à louer ;
- vous aide à trouver une femme de ménage, une garde d'enfants, etc. ;
- vous procure un emploi à plein temps ou à temps partiel.

(Annonces commerciales exclues)

exposition alfa romeo

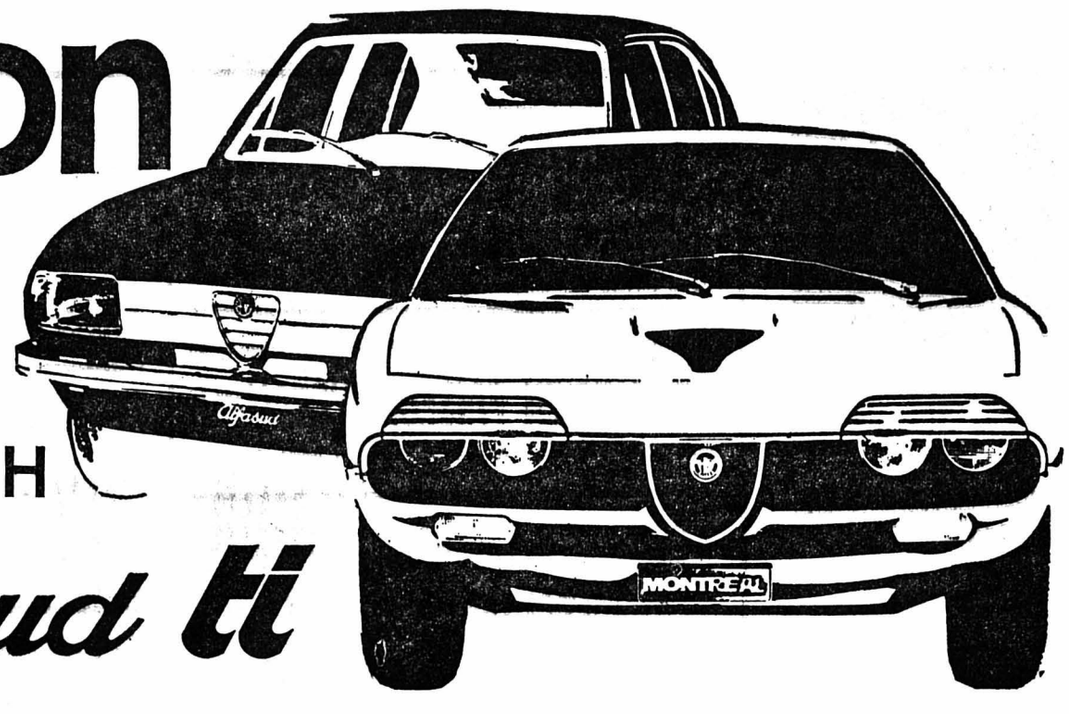

DU 26 AU 29 AVRIL, DE 10 A 21 H

EN GRANDE PREMIÈRE *Alfasud ti*

GARAGE DU VAL-DE-RUZ, Vuarraz S.A.

2043 BOUDEVILLIERS **Tél. (038) 36 15 15**

Si vous ne voulez pas que votre ceinture vous serre...

Mais oui ! vous risquez de prendre du poids. Alors, surveillez votre régime, faites de l'exercice et buvez Contrex. L'eau minérale naturelle de Contrexéville active le foie, stimule les reins, favorise l'élimination sous toutes ses formes. Contrex vous aide à garder votre ligne.

percez un nouveau trou **ou buvez**

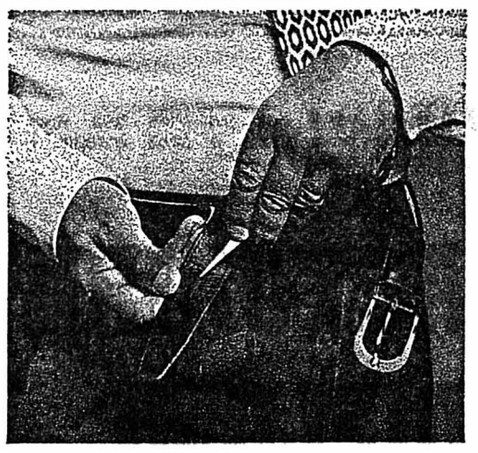

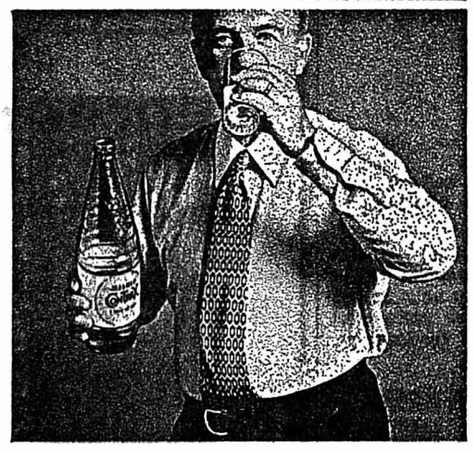

CONTREXÉVILLE

Eau minérale naturelle sulfatée calcique

MUNADVERTISING

JEUNE FILLE

de 17 ans, ayant suivi l'école secondaire et possédant de bonnes connaissances de français (stage en Suisse romande) dans un en Suisse romande)

cherche place

dans un home d'enfants, en Suisse romande.

Anna Kathrin Gredinger, Bodmerstrasse 4, 7002 Coire. Tél. (081) 22 06 06.

ÉTUDIANT 16 ans, désirant apprendre le français, cherche pour la période des vacances, du 1er juillet au 17 août 1974, un

EMPLOI

(pas de travaux agricoles), région lac de Neuchâtel.

H. Sievi, Hauptstrasse 69, 7402 Bonaduz (Grisons).

Jeune vendeuse

de parfumerie, qualifiée, cherche place ; éventuellement aide au ménage.
Chambre dans la maison désirée.

Faire offres, avec indication de salaire, à Lilian Baumann, Sumpf 804, 5745 Safenwil. Tél. (062) 67 21 47, à partir de 19 h (en allemand).

DAME

cherche travail de 8 h à 14 h en qualité de femme de chambre ou dame de compagnie.
Tél. 31 24 36.

Dame cherche place de

VENDEUSE

dans magasin spécialisé.
Tél. 31 22 85.

Jeune employée de commerce

diplômée cherche place de secrétaire-téléphoniste à Neuchâtel.

Adresser offres écrites à LF 1170 au bureau du journal.

A remettre pour raison d'âge

petite entreprise de transport et de déménagement

Rendement intéressant.
Prix de vente favorable.

Adresser offres écrites à MG 1171 au bureau du journal.

APPRENTISSAGES

Nous engageons pour le début de la période scolaire

apprenti ferblantier-appareilleur

Nous offrons formation complète et bon salaire dès la première année.

Faire offres à : HILDENBRAND & CIE S.A., Installations sanitaires, ferblanterie, Saint-Nicolas 10, 2000 Neuchâtel.

Entreprise commerciale de Peseux engagerait pour le mois d'août un (e)

apprenti (e) de commerce

— Formation complète, travail varié
— Salaire intéressant
— Semaine de 5 jours.

Faire offres à PREXIM S.A., av. Fornachon 2, PESEUX. Tél. 31 18 18.

La librairie Delachaux & Niestlé

cherche

UN (E) APPRENTI (E)

Début de l'apprentissage :
AUTOMNE 1974.

S'adresser à : rue de l'Hôpital 4, Neuchâtel. Tél. 25 46 76.

Nous cherchons pour l'automne

apprentie de commerce

Préférence serait donnée à demoiselle bilingue, français-allemand. Bon apprentissage garanti. Références à disposition. Salaire supérieur, semaines de 5 jours (dont 1 ½ jour d'Ecole professionnelle). Ambiance agréable.

Horlogerie de précision URECH, Boine 20, Neuchâtel. Tél. 24 60 60, tél. privé 25 85 68.

METAUX PRECIEUX SA
2000 NEUCHATEL 9

engage pour août 1974

APPRENTI (E) EMPLOYÉ (E) DE LABORATOIRE «A»

(branche chimie).

Les candidats (tes) ayant suivi les sections moderne, classique ou scientifique de l'Ecole secondaire sont priés (es) de faire offres écrites ou de se présenter à son service du personnel qui fournira volontiers tout renseignement complémentaire.

MÉTAUX PRÉCIEUX S.A., avenue du Vignoble 2, 2000 Neuchâtel 9. Tél. (038) 25 72 31, interne 258.

A toute demande de renseignements, prière de joindre un timbre pour la réponse

Administration de la
« Feuille d'avis de Neuchâtel »

Chaussures Diana

Devenez vendeur ou vendeuse !

Ce métier procure du plaisir, de la variation et offre des possibilités d'avancement.

Nous cherchons

apprenti ou apprentie

qui désire se familiariser avec la vente de chaussures.

Formation théorique et pratique complète au magasin, aux cours internes et à l'école professionnelle.

UNE PLACE EST VACANTE!

Adressez-vous, sans obligation aux magasins :

Chaussures DIANA
Rue du Concert 2
Tél. (038) 25 29 54
NEUCHATEL

Chaussures DIANA
Avenue Léopold-Robert 51
Tél. (039) 23 73 44
LA CHAUX-DE-FONDS

Accordons
PRÊTS HYPOTHÉCAIRES
2me et 3me rang, jusqu'à 100.000.— Durée 6 ans, amortissement mensuel.
Ecrire à case postale 679, 2001 Neuchâtel.

A vendre environ 40 m2 de

fumier bovin

S'adresser : Café Montagnard, 2725 le Noirmont. Tél. (039) 53 11 41.

DEMANDES D'EMPLOIS

Ferblantier-couvreur

cherche travaux de réfection à l'heure ou à forfait.
Devis sur demande.

Tél. 31 78 26.

Jeune fille

SECRÉTAIRE

de langue maternelle française, ayant plusieurs années de pratique, connaissant l'allemand, l'anglais et l'italien,
cherche poste à responsabilité.
Ecrire sous chiffres CW 1161 au bureau du journal.

Changement de situation

APPAREILLEUR

plusieurs années de pratique, sachant travailler seul, cherche, pour changement de situation, place si possible avec responsabilités, à Neuchâtel ou aux environs.
Ecrire sous chiffres EY 1163 au bureau du journal.

OFFRES COMMERCES DEMANDES

A remettre **EN PLEIN CENTRE D'YVERDON** pour cause de maladie et accident du tenancier

CAFÉ - RESTAURANT

cuisine spacieuse - salles à manger et salle à boire entièrement remises à neuf. Chiffre d'affaires très important. Délai de reprise : automne 1974, éventuellement printemps 1975.

S'adresser à : Fiduciaire des Arts et Métiers S.A., Yverdon. Tél. (024) 21 41 26.

Nous cherchons des collègues

Le montage des voies est une occupation intéressante pour quiconque recherche une activité variée, mais non exempte de responsabilités, au service d'un moyen de transport moderne.
Les jeunes de 15 à 18 ans souhaitant devenir

apprentis monteurs de voies

sont les bienvenus aux Chemins de fer fédéraux suisses. Une période de formation de deux ans commencera le 20 août 1974. A la fin de l'apprentissage, le collaborateur à la hauteur de sa tâche pourra se perfectionner au sein de l'entreprise; cela lui permettra de monter en grade.
Nous aimerions vous présenter plus longuement cette profession lors d'une visite d'entreprise et vous renseigner sur les avantages dont vous bénéficierez déjà durant votre formation. Nous recevrons avec plaisir votre demande d'information par téléphone ou par lettre.

Division des travaux du
1er arrondissement CFF
Case postale 1044
1001 Lausanne
Tél. 021 422301 (M. Mercier)

Nous, l'équipe des CFF

☐ Je m'intéresse à un apprentissage de monteur de voies et je désire faire un stage d'information
☐ Je désire être renseigné sur la formation de monteur de voies

Nom
Prénom
Rue
No postal/Localité
Téléphone Date de naissance

OFFRES D'EMPLOIS ★ OFFRES D'EMPLOIS ★ OFFRES D'EMPLOIS

HORIZON 132

Chronique hebdomadaire de l'engagement du personnel

EBAUCHES ELECTRONIQUES SA

2074 Marin - Neuchâtel - Tél. 33 44 33
succursales à : la Chaux-de-Fonds, Montilier (FR) et le Landeron.

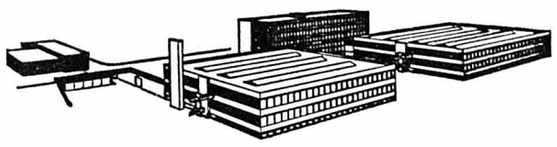

Si vous aimez les travaux propres et faciles, vous trouverez chez nous,

MADAME OU MADEMOISELLE

une occupation régulière correspondant à vos aspirations et tous les avantages sociaux d'une entreprise d'avenir.
(N'oubliez pas que vos déplacements sont facilités par notre service de transports gratuits.)

Pour notre succursale du LANDERON, nous engageons un

MÉCANICIEN FAISEUR D'ÉTAMPES

pour l'entretien, les essais et la mise au point des nouvelles étampes.

Pour le développement et la mise au point de moules destinés à l'injection de matières synthétiques, nous cherchons un

MÉCANICIEN-MOULISTE
ou
MÉCANICIEN DE PRÉCISION

désirant se spécialiser dans un domaine d'avant-garde qui lui offrira les satisfactions qu'il recherche.

Si vous êtes titulaire d'un CFC et que vous aimez les travaux variés et intéressants, nous vous offrons le poste de

MÉCANICIEN D'ENTRETIEN

pour les postes d'assemblage de nos divers calibres électroniques.

N'attendez pas de parfaire vos connaissances si vous êtes

HORLOGER
acheveur-metteur en marche
REMONTEUR

vous aurez la possibilité d'acquérir, par nos soins, une excellente formation vous permettant d'assumer des tâches intéressantes à l'avant-garde de l'horlogerie électronique.

Pour notre département de galvanoplastie, nous cherchons un ouvrier si possible spécialisé dans les

PASSAGES AUX BAINS

Possibilité d'être formé en tant qu'ÉLECTROPLASTE peut être envisagée par la suite.
Nous offrons une ambiance de travail agréable dans un laboratoire ultra-moderne et tous les avantages sociaux d'une grande entreprise.

JEUNES GENS...

pensez à une profession d'avenir, celle de

L'ÉLECTROPLASTE

qui vous offrira une formation polyvalente en physique, chimie et électricité. Ces excellentes connaissances vous ouvriront de nombreux débouchés dans l'industrie en général.
Si vous désirez acquérir en 3 ans un métier nouveau, intéressant et des plus recherchés, veuillez nous appeler ou passer à la réception pour de plus amples renseignements.

Nous engageons encore un

MÉCANICIEN PROTOTYPISTE

Ce poste conviendrait à un mécanicien de précision recherchant un travail indépendant et désirant mettre en valeur son initiative dans la réalisation de calibres électroniques à l'avant-garde de l'horlogerie.

Notre département PUBLICITÉ-PR cherche à s'adjoindre un jeune créateur ayant une formation complète de

GRAPHISTE

En contact direct et permanent avec le chef de ce service, notre futur collaborateur devra suivre les travaux de création internes et externes d'une entreprise horlogère électronique à la pointe du progrès.
Préférence sera donnée aux candidats possédant une bonne formation professionnelle, ayant de bonnes connaissances des techniques d'impression, le goût et la facilité de rédaction.
Nous offrons un travail intéressant qui permet le développement d'idées personnelles, une ambiance agréable et tous les avantages sociaux d'une entreprise résolument tournée vers l'avenir.

Si vous vous intéressez à un emploi figurant dans notre rubrique, n'hésitez pas à faire vos offres ou à téléphoner directement à notre bureau du personnel, tél. (038) 33 44 33.

DERBY SWISSONIC

BOLEX S.A.

Société de vente en Suisse des produits Bolex-Mamiya-Micron-Kobold-Bowens, 1400 Yverdon

cherche un jeune

COLLABORATEUR COMMERCIAL

qui, après formation, deviendra **ASSISTANT** de notre chef technique et sera chargé de différentes tâches administratives et commerciales dans le cadre de notre service de ventes et de démonstration du matériel professionnel et audio-visuel dont nos avons la représentation.

Ce poste, offrant un développement certain, conviendrait à un jeune homme d'environ 20 ans, actif et consciencieux, ayant du goût et de l'intérêt pour la technique en général et pour la branche photo-ciné en particulier, disposant d'une formation commerciale approfondie (Ecole de commerce ou apprentissage) et aimant le contact avec la clientèle.

Langue maternelle française ou allemande, avec une bonne connaissance de la deuxième langue.

Place stable, travail intéressant dans une ambiance agréable, avantages sociaux. Entrée immédiate ou à convenir.

Faire offres, avec curriculum vitae, copies de certificats, photographie et prétentions de salaire, à la direction de BOLEX S.A., société de vente, 1400 YVERDON.

Nous engageons pour entrée immédiate ou à convenir :

UN COLLABORATEUR COMMERCIAL

ayant de bonnes connaissances comptables et éventuellement quelques notions en informatique.

Ce poste conviendrait à personne dynamique, sachant travailler indépendamment et avec précision, et ayant le sens des responsabilités. Horaire libre ;

UN MÉCANICIEN-LIVREUR

pour notre service après-vente, installations de cuisinières, frigos, machines à laver, démonstration de tondeuses à gazon, entretiens et réparations diverses. Conviendrait à jeune homme dynamique et débrouillard, possédant permis de conduire.

Bonnes prestations, caisse de retraite.

Faire offres à :

Schmutz

Aciers - Quincaillerie
2114 FLEURIER
Tél. 61 33 33

Au téléphone, veuillez demander M. Bossy.

Ω OMEGA

Notre secteur **DIVERSIFICATION ÉLECTRONIQUE** a pour mission de

— développer
— réaliser
— et commercialiser

des appareils et installations de chronométrage, pour des applications dans les domaines sportif, scientifique et industriel.

Dans ce secteur, le poste de

secrétaire de direction

sera prochainement à repourvoir.

Nous souhaitons nous assurer la collaboration d'une secrétaire
— maîtrisant les langues française et allemande et disposant de bonnes notions d'anglais
— ayant le sens de l'organisation
— capable de travailler de manière indépendante.

Les candidates sont invitées à adresser leurs offres à OMEGA, Division du personnel technique et de production, 2500 Bienne, Tél. (032) 41 09 11, interne 2591.

Ω OMEGA — Membre de la Société Suisse pour l'Industrie Horlogère S.A. — SSIH

En raison d'une petite réorganisation, plusieurs postes intéressants sont actuellement disponibles chez nous.

Une chance se présente donc pour vous de choisir la place que vous désirez, correspondant à vos capacités.

Centre d'achats

Une collaboratrice ou un collaborateur a la possibilité d'assumer un travail intéressant et indépendant dans le domaine d'achats et contrôles divers.

Vente d'installations sanitaires

Ce poste comporte le travail suivant : offres, confirmations de commandes, tenue de la caisse, service à la clientèle.

Expédition

Un travail varié vous attend dans notre entreprise de Müntschemier au bureau d'expédition, soit : service à la clientèle, bulletins de livraison, tenue de la caisse.

Service de livraison

La livraison aux divers clients de nos articles en ciment est une activité à responsabilités multiples pour un chauffeur de la catégorie D.

ins

Nous aimerions vous donner oralement une vue d'ensemble plus complète concernant vos possibilités de collaboration chez nous et vous prions à cet effet de prendre contact avec notre chef du personnel en vue d'un éventuel rendez-vous. Téléphone (032) 83 12 82 (M. Rüber).

BAUBEDARF & ZEMENTWAREN GUSTAV HUNZIKER AG, INS

Caractères s.a. **NEUCHATEL Plan 30 Téléphone (038) 25 07 22**

Entreprise de mécanique spécialisée dans la fabrication de caractères, d'étampes industrielles, de moules pour pièces techniques et d'outillages de précision

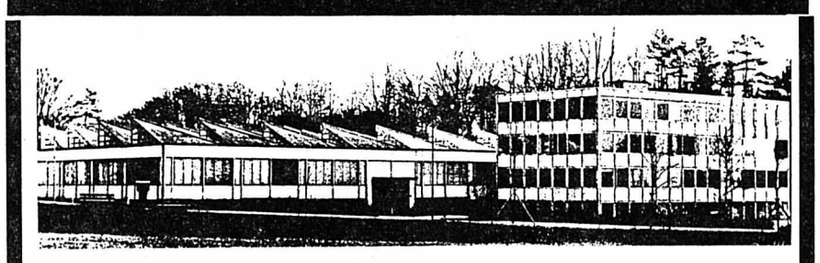

Nous cherchons des :

régleurs
pour notre atelier
d'injection de matières plastiques

régleurs
pour mise en train de machines automatiques

contrôleurs
de fabrication

mécaniciens outilleurs
pour travaux très variés

Appartements à disposition

Adresser offres ou se présenter au chef du personnel, jeudi excepté.

La Société Suisse pour l'Industrie Horlogère (SSIH), qui groupe en particulier les marques Omega et Tissot, cherche pour le 1er juillet 1974 (ou date à convenir), une

SECRÉTAIRE de DIRECTION

possédant un excellent niveau de culture générale et la connaissance des langues anglaise et allemande en plus du français.

Le poste comporte des travaux variés et à responsabilités ; il exige des capacités rédactionnelles.

Le salaire offert correspond aux exigences de la fonction.

Faire offres à
SSIH Management Services
Rue Centrale 63
2501 Bienne.

SSIH

LA NEUCHÂTELOISE — NEUCHÂTEL SUISSE

Transport
Accidents
Responsabilité civile
Véhicules à moteur
Bateaux
Incendie
Chômage incendie
Vol
Bris des glaces
Dégâts des eaux
Bagages
Bijoux et fourrures
Machines

L'éventail varié des branches que nous exploitons nous incite à nous assurer la collaboration d'un

ACTUAIRE DIPLÔMÉ

Il s'agit d'un poste à responsabilités offrant de réelles possibilités d'avancement et une grande indépendance dans le travail.

Nous demandons des aptitudes pour la création et l'organisation, ainsi qu'un esprit de synthèse dans le domaine de l'assurance de personnes.

Langue maternelle française ou allemande avec des connaissances approfondies de la deuxième langue.

Si cette situation de niveau élevé vous intéresse, veuillez adresser vos offres à :

LA NEUCHÂTELOISE

Compagnie Suisse d'Assurances Générales
Rue du Bassin 16
2000 Neuchâtel

Vous pouvez également prendre un premier contact téléphonique avec M. Rod, chef du personnel, qui vous donnera volontiers de plus amples renseignements.

Tél. (038) 21 11 71, interne 208.

MÉTALLIQUE S.A.
FABRIQUE DE CADRANS BIENNE

cherche

un employé pour la préparation du travail

pour son département de cadrans métal.

Nous demandons :
— formation de base de mécanicien, ayant de bonnes connaissances de dessin
— caractère intègre et sens de collaboration
— personnalité faisant preuve de dynamisme et d'initiative
— si possible expérience dans la préparation du travail, et dans l'industrie horlogère.

Nous offrons :
— conditions d'engagement intéressantes
— champ d'activité dans un département en pleine évolution
— possibilité d'avancement.

Les intéressés sont priés de s'adresser au bureau du personnel de Métallique S. A., 20, rue de l'Hôpital, 2501 Bienne. Tél. (032) 22 03 22 (à 5 minutes de la gare).

FRIBOURG

L'affaire des appartements à vendre à Marly

De notre correspondant :

Le 31 mars, nous faisions écho au cri d'alarme lancé par l'Association fribourgeoise pour une politique sociale du logement à propos de l'« affaire » des immeubles de la route de Bourguillon, à Marly, près de Fribourg. En bref, les locataires s'étaient vus placés devant une alternative : acheter leur appartement ou le quitter. L'association dénonçait les curieuses méthodes de la maison bâloise chargée de la vente des immeubles. Celle-ci réagit en affirmant notamment en déclarant que d'autres appartements seraient mis à la disposition des locataires qui ne désirent pas acheter leur logement actuel. Mais elle reconnaissait que la manière de formuler la proposition pouvait éveiller un malentendu. Enfin, la maison bâloise a organisé le 23 avril une séance d'information à l'intention des locataires. Cette séance, selon l'Association fribourgeoise pour une politique sociale du logement, a mis en lumière nombre d'erreurs de la maison bâloise et doit inciter les locataires à la plus ferme vigilance.

Les locataires ont pris acte d'une déclaration faite au nom de la maison bâloise par le mandataire fribourgeois du fonds propriétaire des immeubles. Cet homme de loi a regretté, dit un communiqué, « la somme de maladresses et d'erreurs qui se sont produites dans cette pénible affaire ». Ces erreurs étaient dues à la « gabegie » qui régnait alors dans la maison bâloise. Et l'association de se demander si ces « erreurs » auraient été reconnues comme telles sans le « front de défense » formé par les locataires.

L'association estime que la séance d'information n'a pas apporté la preuve que la maison bâloise est « sortie de la gabegie ». Elle cite une série de motifs qui doivent inciter les locataires à veiller au grain. Ainsi, ce n'est que le jour de la séance que décision a été prise de faire procéder à une expertise générale des bâtiments. Quoi qu'il en soit, la maison persiste dans son intention de vendre les appartements. L'association conseille aux éventuels acheteurs de vérifier avec grand soin les offres.

Pierre-Eugène Bouvier expose à Estavayer

Né en 1901 à Neuchâtel, M. Pierre-Eugène Bouvier habite Estavayer-le-Lac depuis 1948. Peintre de talent, titulaire d'un prix de l'Institut neuchâtelois, ancien maître à l'atelier de l'académie Maximilien de Meuron, cet artiste neuchâtelois, fribourgeois d'adoption, expose actuellement à la galerie Butty, à Estavayer, des œuvres qui constituent en fait un condensé de son activité artistique de ces cinquante dernières années. Il ne peut cependant s'agir d'une véritable rétrospective puisqu'il y manque un certain nombre d'éléments représentatifs de son évolution picturale. Lors du vernissage qui eut lieu en présence de nombreux amis et invités, M. Gérard Plancherel évoqua en termes chaleureux l'œuvre de M. Bouvier à qui on doit notamment un vitrail de la collégiale Saint-Laurent à Estavayer et six grands vitraux du temple de Colombier.

5,3 millions pour endiguer quatre cours d'eau

De notre correspondant :

La session du Grand conseil qui commencera le 7 mai durera vraisemblablement tout le reste du mois. Entre autres nombreux objets, quatre projets de décret, qui concernent des endiguements, peuvent paraître mineurs. Il s'agit pourtant d'une dépense totale de plus de 5,3 millions de francs. Les communes intéressées (Châtel-Saint-Denis, Charmey, Grandvillard et Planfayon) devraient obtenir un subside cantonal de 40 %, soit un total de plus de 2,1 millions. Les travaux seront échelonnés sur deux à dix ans. Dans chaque cas, il est prévu que les subsides ne seront payés que suivant les disponibilités du budget de l'Etat.

Le plus important est le projet complémentaire d'endiguement de la Veveyse en montagne, sur le territoire de Châtel-Saint-Denis. Cette rivière (seul cours d'eau fribourgeois appartenant au bassin hydrographique du Rhône) traverse des terrains friables. Les crêtes d'érosion ont déjà atteint des forêts et des pâturages et s'approchent de zones construites. De coûteux travaux avaient déjà été entrepris en 1895, 1919 et 1944. Un endiguement systématique aurait été souhaitable. D'impérieuses raisons économiques ont conduit à ne retenir que les interventions d'une urgente nécessité. Il faudra construire onze barrages en béton et des digues en blocas naturels sur 461 m, principalement. Ces travaux devraient pouvoir s'échelonner sur dix ans. Ils sont devisés à 2.121.600 francs, la subvention proposée étant de 848.640 francs.

Presqu'aussi important est le projet complémentaire d'endiguement du Rio de Coppet, sur le territoire de Charmey. Ce Rio est un affluent de la rive droite de la Jogne, connu pour la soudaineté et l'importance de ses crues charriant de fortes quantités de matériaux. En 1970 et 1973, de nombreux ouvrages anciens ont été mis à mal. L'ensemble des travaux à réaliser sur deux secteurs distincts, en huit ans au plus, est devisé à 1.890.000 francs. La participation de l'Etat devrait être de 756.000 francs.

Un projet complémentaire d'endiguement de la « Singine chaude », entre le torrent du Hohberg et Zollhaus (commune de Planfayon) est rendu nécessaire par le vieillissement d'anciens ouvrages, ainsi que par de gros dégâts survenus en juin 1972, la rive droite s'étant mise en mouvement sur 150 mètres. La dépense est devisée à 830.000 fr., la part du canton devant être de 332.000 francs. Ces travaux devraient durer trois ans.

Le dernier projet d'endiguement est celui de la Dollaz, torrent qui est un affluent de la rive gauche de la Thaouna, à Grandvillard. A la fonte des neiges et lors de chaque orage important, la Dollaz inonde un hectare de terrain ainsi que la route Grandvillard-Lessoc, créant un véritable lac. La seule façon d'éviter ces dégâts réguliers consiste à créer un profil d'écoulement suffisant et à canaliser le dernier tronçon. Un lit entièrement nouveau sera construit sur 505 mètres. Le devis est de 508.770 francs, la subvention cantonale devant être de 203.508 francs. Les travaux s'étaleront sur deux ans.

BIENNE-BIENNE

Feu vert pour construire au Strandboden ?

La chancellerie communale, soucieuse d'informer la population sur les décisions prises lors des séances du Conseil municipal vient d'annoncer que dans le cadre de l'aménagement de la baie du lac, les travaux de comblement, acceptés lors des dernières votations communales, avaient commencé. Pour le moment, les matériaux proviennent du chantier de la N 5.

En ce qui concerne la construction du gymnase sur l'aire du Strandboden, un communiqué de la chancellerie précise :

« Donnant suite au vœu exprimé par la commission de gestion, le Conseil municipal a fait examiner par un juriste, expert en matière d'urbanisme, la question de savoir s'il était possible de construire au Strandboden selon la réglementation en vigueur et sans modification préalable du plan de zones. Ce juriste a répondu par l'affirmative dans son expertise. Les autorités cantonales compétentes partagent cet avis.

» Le rapport du juriste explique notamment que le Strandboden figure sous « Oeffentliche Anlage » dans le plan de zones approuvé le 14 avril 1937 par le Conseil exécutif. En revanche, le plan schématique des zones de construction annexé au règlement municipal des constructions classe le Strandboden dans les « espaces verts ». La question se pose donc de savoir quelle est la désignation déterminante pour les possibilités de construire. L'approbation par le Conseil exécutif de prescriptions et de plans d'utilisation étant condition de validité, seul le plan approuvé, sur lequel le terrain en question figure sous « Oeffentliche Anlage », peut être déterminant. Les prescriptions et plans d'utilisation communaux valables sont fondés sur la loi sur les alignements. Celle-ci a été, entre autres, abolie par la loi sur les constructions, de même que, conformément à l'article 113 de cette loi, toutes les prescriptions de zones contraires à la loi sur les constructions ont été abrogées. Les plans d'utilisation existants doivent être subordonnés à la nouvelle loi sur les constructions. Toutefois, l'expression « zone Fuer Oeffentliche Anlagen » ne figure pas dans cette loi. Elle parle bien plus, en lieu et place, « d'espaces d'utilité publique » qui, comme le précise l'article 27 de ladite loi, sont destinés tant à des écoles, hôpitaux, etc... qu'à des parcs ou terrains de sport, on peut en conclure que selon l'ordonnance sur les constructions en vigueur, une école peut être construite sur l'aire du Strandboden. »

UNE ZONE DE SILENCE

A partir du 1er mai, une interdiction provisoire de circuler entre 20 h et 6 h, dans la Vieille-Ville sera en vigueur pour les motocyclettes et les vélomoteurs. Cette mesure a été prise en raison du bruit causé par les jeunes à la fermeture des restaurants. Une commission chargée d'élaborer des directives culturelles, en exécution de la motion du conseiller de ville Cortesi (Entente biennoise) a été créée. Les membres sont des représentants des fractions du Conseil de ville, des milieux culturels et de l'administration. Il s'agit des conseillers Ruth Hirschi, Hans Reber, Mario Cortesi, et Christine Frutiger. Le représentant du Théâtre sera M. Ulrich Berger, la société de la bibliothèque sera représentée par Mlle Magdalena Weber. On compte aussi MM. Rudolf Hadorn, président de la commission des beaux-arts, Jean-Pierre Moeckli directeur de l'Ecole de musique, Charles-F. Sunier, membre de la commission des spectacles français, alors que M. Samuel Maurer représente l'« Arbeitskreis Fuer Zeitfragen ». M. Willy Bernhard, secrétaire des écoles, représente l'administration communale, et la direction des écoles a reçu mandat de proposer deux représentants des travailleurs italiens et espagnols.

Une commission paritaire chargée de la coordination de l'activité générale du théâtre et des concerts a été nommée Elle comprend M. Louis Lefani, président de la commission du Théâtre allemand, M. Ulrich Berger membre de la commission du Théâtre allemand, Ch.-F. Sunier et Jean-Jacques Maeder représentants de la commission des spectacles français, Edouard Benz et Jost Meier pour la société d'orchestre, Ernst Blank et Maurice Gefter membres de la commission de concerts de l'Ecole de musique ainsi que Olivier Blanchard et Werner Hadorn animateurs des « Kulturtaeter ». Cette commission est chargée de l'élaboration des budgets d'exploitation. Comme les finances de la ville sont restreintes, elle a comme devoir de promouvoir la collaboration et la réalisation de programmes communs et de promouvoir une publicité rationnelle.

Le municipal a nommé M. Arthur Steffen collaborateur chargé de coordination à la protection civile. Il devra en outre s'occuper du recrutement de l'instruction et du problème du ravitaillement.

Videz vos galetas

(c) Cette année, la vente des missions organise les 3 et 4 mai prochains un grand marché aux puces à la place Centrale. Afin de faire de cette vente une réussite, les organisateurs lancent un appel aux citoyens. Vaisselle, bibelots, petits meubles, disques, livres, sacs et colliers sont à apporter dans les maisons de paroisse ou à faire chercher (téléphone No 22 10 10). Ils font également appel aux cuisinières pour la confection de tresses, cakes, tourtes, croissants, etc. Pour le stand « boutique jeunesse occasions » un ramassage de vêtements propres et en bon état est envisagé ainsi que des jouets entiers et livres d'enfants.

Construire au Strandboden, c'est aller contre une volonté populaire clairement exprimée !

Ainsi la loi le dit, du moins le juriste consulté l'affirme-t-il : on peut construire au Standboden. D'un même coup de baguette magique, il est également possible de construire une école ou un hôpital dans le parc de la ville et sur les prés de Wildermeth.

Mais est-ce là vraiment la volonté du peuple ? En 1937, lors de la votation populaire pour un règlement sur les constructions, les citoyens acceptèrent le plan de zone qui lui était soumis. Sur ce plan, le parc de la ville, le Strandboden, les prés Wildermeth et le Krautkuchen étaient dénommés « espaces verts ».

Ce plan devait être encore sanctionné par le Conseil d'Etat. Il se perdit en cours de route ! Six mois plus tard, on dut faire ratifier un plan de remplacement. Sur ce dernier, et comme par hasard, les espaces verts étaient inscrits en tant que « Œffentlichen Anlagen », espaces d'utilité publique (donc permis pour la construction selon la nouvelle interprétation) et non plus comme « espaces verts ».

Un an plus tard, le Conseil municipal confirma sa volonté et celle du peuple : construire au Krautkuchen. Pour construire au Krautkuchen, il le « sort de l'interdiction de construire » à l'aide d'un nouveau plan d'alignement !

Jusqu'à maintenant, les terrains figurant comme « espaces verts » sur le plan qui fait partie du règlement sur les constructions, ont été respectés en tant que tels. C'est là la preuve de ce que veulent la loi, les autorités et le peuple. Et puis, soudain, ce plan ne serait plus valable. Pourquoi ? Parce que l'on veut à tout prix construire au Strandboden. Pour arriver à ses fins, on n'hésite pas, grâce à des chicaneries juridiques, d'aller contre une volonté populaire clairement exprimée. On s'appuie sur un plan de remplacement non conforme aux décisions populaires, en faisant faire une expertise juridique derrière laquelle on se cache.

Une telle politique ébranle la confiance des électeurs envers les autorités et envers les pratiques démocratiques. Une prise de position du Conseil municipal sur la validité et la force d'une votation populaire serait la bienvenue en ces périodes d'élections.

Marlise ETIENNE

JURA - JURA - JURA

Agriculteur tué par son tracteur à la Ferrière

Aujourd'hui même devait avoir lieu une vente publique à la ferme de la combe du Pélu, commune de la Ferrière. Les propriétaires, en effet, les frères Wuthrich, avaient décidé de cesser l'exploitation de leur rural. En prévision de cette vente, ils avaient remis leur matériel agricole en parfait état et, notamment, fait réviser un tracteur.

Hier après-midi, M. Jean Wuthrich, 61 ans, célibataire, était allé rechercher le tracteur au garage et il rentrait à la ferme. En route, vers 16 h, il dut se ranger sur le bord du chemin pour laisser passer une jeep qui arrivait en sens inverse. Il reprit ensuite son chemin, mais la machine sur laquelle il se trouvait traversa la route et bascula dans le talus. Pris sous le tracteur, M. Jean Wuthrich fut tué sur le coup.

Décès d'un jeune professeur et artiste peintre à Delémont

De notre correspondant :

Victime d'un mal implacable, M. Jean-Pierre Grosjean, professeur de dessin à l'école normale de Delémont et artiste-peintre, vient de décéder à l'âge de 43 ans. Après avoir été instituteur à Cormoret, il avait obtenu un brevet de maître de dessin, et avait professé durant cinq ans au progymnase de Bienne. En 1961, il avait quitté l'enseignement pour se consacrer uniquement à la peinture. Il s'était alors installé aux Rouges-Terres, près de Saignelégier. Par la suite, il reprit de l'enseignement à l'école normale de Delémont.

Jean-Pierre Grosjean était un artiste d'une grande sincérité et d'une extrême modestie. Il y a quelques années, nous avions exprimé le désir de consacrer un article à sa peinture. Il nous avait alors supplié gentiment de n'en rien faire, d'attendre qu'il ait véritablement trouvé sa voie personnelle. Nous avions été fortement impressionné par cette attitude qui contrastait vivement avec celle de nombreux autres artistes de moindre talent... Récemment, Jean-Pierre Grosjean pensait avoir trouvé son chemin et il se préparait à faire une exposition à Neuchâtel, sa première exposition hors de son atelier des Rouges-Terres. La maladie l'en empêcha l'automne dernier. L'exposition n'aura donc jamais lieu. Jean-Pierre Grosjean laisse une œuvre restreinte certes, mais de valeur. Il aura en outre exercé une activité bienfaisante au profit de la jeunesse jurassienne en enseignant à plusieurs promotions d'institutrices le respect de la personnalité et de l'expression de leurs élèves.

BÉVI

Le caissier de Courchavon avait détourné 73.000 francs

Le tribunal de district de Porrentruy, présidé par M. Hublard, a examiné à nouveau hier une affaire qui traîne depuis pas mal de temps et qui ne sera pas liquidée avant août, puisque aucun jugement n'a été rendu et que l'audience a été reportée une fois encore, avec charge pour le ministère public d'établir un nouvel acte d'accusation.

F.M., ancien caissier communal à Courchavon, comparaissait sous inculpation de faux dans les titres et d'abus de confiance. Lors d'une première audience, en mars 1972, le tribunal avait pris connaissance d'une expertise selon laquelle le caissier en question avait détourné une somme de 61.083 francs. Comme le même bureau fiduciaire avait déposé la plainte et fait l'expertise, il fallut avoir recours à de nouveaux experts qui aboutirent à la conclusion que la somme soustraite des caisses communales était de 73.724 fr. 65. Dès lors, les montants ne concordant pas, en vertu du code de procédure, le tribunal avait hier le choix entre trois possibilités : exiger un complément d'enquête, juger selon l'ordonnance de renvoi ou alors demander que soit établi un nouvel acte d'accusation. C'est cette dernière possibilité qui a été retenue. Le procureur et la partie plaignante demandaient cependant que le jugement soit rendu immédiatement et l'avocat de l'accusé pour sa part exigeait une nouvelle instruction et l'établissement d'une expertise psychiatrique de son client.

Le tribunal a procédé hier à l'audition des témoins, des vérificateurs de comptes, des membres des autorités et le fils de l'accusé qui avait racheté la maison de son père peu de temps avant que soit découvert le pot aux roses. L'audience a été reportée à fin août.

PORRENTRUY

Décès d'une personne connue

(c) Hier est décédé, à l'âge de 65 ans, M. Léon Baguet, propriétaire du restaurant du Nord à Porrentruy. M. Baguet était président de la Société des aubergistes et restaurateurs d'Ajoie depuis 17 ans. Il avait été de nombreuses années secrétaire de la même société et membre du comité cantonal de la société des restaurateurs.

Cyclomotoriste blessée

(c) Hier à 16 h, une jeune cyclomotoriste de Porrentruy a été renversée par une voiture rue du Temple. Elle a subi une fracture de la jambe gauche. Il s'agit de Mlle Catherine Joye, 18 ans. Les dégâts s'élèvent à 3000 francs.

VERMES

Motocycliste blessé

(sp) Hier vers 7 h 40 un motocycliste de Vermes, M. Joseph Barth, âgé de 65 ans, qui circulait à motocycle léger, est entré en collision avec un véhicule venant en sens inverse, dans un virage à gauche, entre Vermes et Vicques. Renversé et projeté à terre, le motocycliste souffre d'une fracture de la jambe droite et a dû être hospitalisé à Delémont. Les dégâts sont estimés à 1200 francs.

CORMORET

Carnet de deuil

(sp) M. Auguste Chopard est décédé dans sa 99me année. Doyen du village, c'était une figure typique de la région.

COURTELARY

Nominations à l'école

(sp) Onze candidates ont postulé un poste d'institutrice à l'école primaire. Le Conseil scolaire (formé de la commission d'école et du Conseil municipal) a nommé Mlle Lucienne Nussbaumer, de Court. D'autre part, pour la classe enfantine trois candidates étaient sur les rangs. La commission d'école a porté son choix sur Mlle Snoeck, qui a ensuite retiré sa postulation. Ainsi, le poste fera l'objet d'une nouvelle mise au concours.

MOUTIER

Quatre condamnations pour ivresse au volant

(c) Dans sa dernière audience en matière pénale le président du Tribunal I a condamné plusieurs conducteurs à des peines privatives de liberté pour ivresse au volant. Tout d'abord un cyclomotoriste qui était tombé alors qu'il circulait en état d'ébriété a été condamné à cinq jours d'arrêts sans sursis. Puis deux jeunes conducteurs de 21 ans qui avaient participé à des soirées dansantes et qui avaient provoqué des accidents en rentrant ou en raccompagnant des jeunes filles ont tous deux été condamnés à cinq jours de prison, toutefois avec sursis pendant deux ans et à une amende de 300 et 400 francs. Enfin, le cas le plus grave un récidiviste de la région de Delémont, avec un taux d'alcool de 2,9 ‰ était rentré de Berne et avait été arrêté alors qu'il circulait mal. Il a été condamné à 30 jours de prison sans sursis et au paiement des frais.

Assemblée de la commune bourgeoise

(c) C'est sous la présidence de M. Robert Chodat, que s'est tenue l'assemblée de la commune bourgeoise de Moutier. L'assemblée a voté deux crédits, soit 55.000 fr. pour la première étape du chemin forestier « Sous-la-Forêt » division 19 et 5000 fr. à prélever sur le fonds spécial pour les réparations aux loges du Droit. La modification du règlement communal, conformément aux instructions de la direction des affaires communales a été également décidée.

SAIGNELÉGIER

Un maître secondaire secrétaire-adjoint de la S.E.B.

(c) M. Paul Simon, maître secondaire et conseiller communal à Saignelégier, a été nommé secrétaire-adjoint de langue française de la Société des enseignants bernois (S.E.B.). Il s'agit d'un poste nouvellement créé, dont le titulaire partagera son temps entre la S.E.B. et la société pédagogique jurassienne.

BELPRAHON

Assemblée communale

(sp) C'est sous la présidence de M. Gérard Lachat, maire, que s'est tenue l'assemblée communale de Belprahon.

L'assemblée a fixé le prix de l'eau et a voté trois crédits soit 7000 fr. pour des réfections à l'école, 7000 fr. pour des réparations aux maisons du corps enseignant, 1700 fr. pour l'entretien d'une installation électrique. Enfin, l'assemblée a pris connaissance de la démission de la vice-maire Mlle Gabrielle Schaffter qui quitte la localité.

TRAMELAN

Cours de protection civile

(sp) Une centaine de participants ont suivi cette semaine un cours de protection civile. Il a eu lieu au Centre de protection civile de Tramelan, sous la direction du chef local de Courrendlin, M. H. Gunzinger.

CORGÉMONT

Un nouveau succès à l'actif de la fanfare

(c) Lors d'un concert-apéritif au Kursall de Berne, la fanfare a pu mesurer combien ses succès l'ont rendue populaire même en Suisse alémanique puisque la grande salle de cet établissement comptait quelque 800 auditeurs accourus de nombreuses cités des environs de la capitale fédérale. Un autre ensemble participait à ce concert, il s'agissait de la fanfare de Köniz dont Corgémont était l'hôte.

De l'avis des connaisseurs, seuls les concerts de la Metallharmonie de Berne sont en mesure de réunir en ces lieux un public aussi nombreux.

Attention aux escrocs !

Les escrocs de tout genre, sont à nouveau très actifs. Par exemple, un soi-disant président d'un club sportif italien, d'allure élégante et utilisant de fausses indications, commet des escroqueries au prêt.

Un certain Canadien réussit à encaisser des faux chèques de voyage dans un hôtel. Des arabes commettent, sous des faux noms et en série, des escroqueries au change et disparaissent sans laisser de traces. Bien des surprises pourraient être évitées, si à l'arrivée de ces personnes, le numéro du passeport ou les pièces d'identité étaient contrôlés et comparés avec les indications du bulletin d'hôtel et tout fait suspect signalé à la police. D'autre part, le commandement de la police du canton de Berne communique que durant la période du 1er au 21 avril 1974, la police cantonale bernoise a dû intervenir dans les cas suivants :

Trois cent quarante-cinq délits contre le patrimoine, représentant un montant total de 196.559 francs ; 141 véhicules volés, dont 95 ont été retrouvés ; 35 délits contre les mœurs ; 8 infractions à la loi sur les stupéfiants ; 27 cas de décès extraordinaires ; 30 incendies ; 13 délits de chasse ; 30 cas de lésions corporelles et voies de fait ; 1 cas de mise en danger de la vie d'autrui ; 1 menace ; 2 inductions en erreur de la justice ; 1 cas de chantage ; 16 avis de disparition, dont 13 ont été liquidés.

Collision

Hier à 10 h 30, deux voitures sont entrées en collision route de Madretsch. Il n'y a pas de blessé, mais les dégâts matériels se montent à 7000 francs.

Première suisse pour l'Aéro-club

(c) La section biennoise de l'Aéro-club de Suisse a tenu, jeudi soir, son assemblée générale ordinaire au restaurant Loewen à Port.

On notait la présence de M. Rickenbach, président central, et du premier-lieutenant Girardet de l'escadre de surveillance. La section biennoise de l'Aéro-club qui compte aujourd'hui 346 membres a réélu, à l'unanimité son président M. J.-J. Reymond. Dans son rapport, il souligna que l'année passée s'est déroulée sans qu'aucun accident ne soit venu troubler l'activité du club, ceci grâce à la discipline des pilotes. Le sous-groupe de vol-moteur a effectué, l'année dernière, le même nombre d'heures de vol qu'habituellement soit 1830. On a pourtant enregistré moins de mouvement sur la place d'aviation de Bienne-Kappelen, les voyages à l'étranger ayant sensiblement augmenté.

La partie récréative a été marquée par la projection, en première suisse, d'un film de propagande, destiné spécialement au public. Ce film poétique offert par l'Aéro-club de Suisse montrait ce qu'est le plaisir de voler.

Un deuxième film présenté par M. Girardet, délégué officiel de l'armée faisait découvrir la vie de six pilotes responsables de la patrouille suisse.

Informations horlogères

14 exposants suisses à Brno

La 5me foire internationale des biens de consommation de Brno qui s'est ouverte le 20 avril 1974 compte quelque 860 exposants venus de 32 pays du monde entier, parmi lesquels 14 maisons suisses (Atlantic, Bergeon, Camy, Certina, Ebauches, Helvetia, IWC, Longines, Roamer, Rolex, Rodania, Rohna, SSIH, et Synchron), regroupées dans un pavillon mis sur pied par la Fédération horlogère suisse.

Les maisons suisses offrent à près de 200.000 visiteurs le plus large panorama de produits horlogers jamais présenté en Tchécoslovaquie. En outre, « Swiss timing » donne en permanence un aperçu des performances réalisées en matière de chronomètres sportifs.

Maculature

soignée au bureau du journal, qui la vend au meilleur prix.

OFFRES D'EMPLOIS

Une grande entreprise suisse du secteur génie civil et construction m'a chargée de chercher un

ingénieur ou entrepreneur diplômé

ayant entre 5 et 10 ans d'expérience dans les travaux publics ou la construction industrielle, bon organisateur et calculateur.

L'entreprise aimerait déléguer au maximum les pouvoirs de décision d'une direction très ouverte, pour son secteur d'activité centré sur Neuchâtel.

L'homme à la fois jeune et mûr, auquel elle désire confier des tâches intéressantes dans un cadre d'indépendance, recevra un traitement en rapport avec les services rendus. De nombreuses possibilités de promotion à moyen terme sont réservées en faveur d'un cadre efficace et doté d'entregent.

Je prie les candidats à un tel poste de téléphoner au numéro (021) 20 65 65 qui leur donnera tous renseignements complémentaires.

Une totale discrétion est assurée. Aucun contact n'est établi avec l'entreprise sans autorisation du candidat.

Marylène GAILLARD,
SÉLECTION DE CADRES
Chenaux - 1096 Cully.

Vernis Peintures Apprêts insonorisants

Vous pouvez vous créer une situation d'avenir comme

représentant-dépositaire

chargé de vendre nos produits en Suisse romande et de mettre sur pied un dépôt de vente régional. Le titulaire actuel ayant atteint la limite d'âge, vous pourrez reprendre immédiatement sa clientèle. Vous saurez gagner la confiance de celle-ci et amener de nouveaux utilisateurs — industrie, artisanat, services publics — à donner la préférence à nos spécialités. Dans le cadre de votre activité vous conseillerez les clients sur le plan technique et leur démontrerez l'application de nos peintures et vernis. Il est donc indispensable que vous connaissiez bien la branche et souhaitable que vous ayez déjà une certaine expérience de la vente.

Si ce poste de confiance vous intéresse et si vous croyez répondre aux exigences qu'il comporte, veuillez adresser vos offres à la Direction de ATA S.A., Seestrasse 16, 8800 Thalwil, ou prendre contact avec M. Burger, tél. (01) 720 82 22.

ATA S.A., Thalwil et Oberrieden (ZH)
EIO, fabrique de vernis et de peintures S.A., Au (ZH).

BOREL

FABRIQUE DE FOURS INDUSTRIELS

cherche, pour son service de vente,

employé de bureau

auquel seront confiées les tâches suivantes :

— établissement des ordres pour les fournitures de rechange
— établissement des documents d'expédition
— surveillance de la facturation.

Langues : français, allemand et, si possible, notions d'anglais.
Travail intéressant et varié.
Poste autonome pour candidat faisant preuve d'expérience et d'initiative.

Horaire mobile.

Faire offres, avec copies de certificats, à la Direction de BOREL S.A., rue de la Gare 4, 2034 Peseux (NE), tél. (038) 31 27 83.

FAEL

Pour le bureau du personnel, nous cherchons

EMPLOYÉ

à qui nous pourrons confier divers travaux tels que contrôle des heures effectives de travail, statistique, calculation des moyennes et aide à la préparation des salaires.

Ce poste requiert :
travail précis
discrétion absolue
connaissances d'allemand.

Nous offrons :
emploi stable
avantages sociaux modernes
horaire variable.

Adresser offres ou se présenter à :
FAEL S.A. Musinière 17 - 2072 SAINT-BLAISE - Tél. (038) 33 23 23

TOYOTA au PANESPO

samedi 27 et dimanche 28 avril 1974, de 10 h à 21 h

Toute la gamme des véhicules de tourisme

COROLLA 1200
CARINA 1600
CELICA 1600
CORONA 2000/2300
CROWN 2600

et utilitaires

LAND CRUISER
DYNA
HI-ACE

et la nouvelle

TOYOTA 1800
5 vitesses

TOYOTA vous offre la garantie
1 année ou 20 000 km
sur tous ses modèles et vous trouvez déjà une TOYOTA à Fr. 8690.–
Equipement plus riche compris.
Essais sans engagement.

★☆☆☆★
DISTRIBUTION DE BALLONS !
★☆☆☆★

En toute confiance **TOYOTA**

et votre distributeur

GARAGE DU 1er MARS SA

Pierre-à-Mazel 1 Neuchâtel **Tél. 038 / 24 44 24**

Garage de la place cherche

employé de commerce

pour correspondance et comptabilité.

Faire offres sous chiffres 28-20705 à Publicitas, Terreaux 5, 2001 Neuchâtel.

COOP **NEUCHATEL**

engage pour

LA CITÉ UNIVERSITAIRE
LA TREILLE RESTAURANT
LA CAFÉTÉRIA Portes-Rouges

COMMIS DE CUISINE
APPRENTI CUISINIER
AIDE DE BUFFET
FILLE OU GARÇON DE BUFFET

Prestations sociales d'avant-garde.
Téléphone (038) 24 68 05.

Nous cherchons

un aide de garage

Garage de Bellevaux J.-F. Buhler, Neuchâtel.
Tél. (038) 24 28 24.

Hôtel du Poisson, Marin, cherche

sommelière ou **sommelier** et **jeune cuisinier**

Tél. (038) 33 30 31.

Pour date à convenir, nous engageons

1 manœuvre

Bon salaire, semaine de 5 jours.

Garage du Seyon, Neuchâtel-Ecluse. Tél. 25 16 28.

FTR

FABRIQUES DE TABAC REUNIES SA NEUCHATEL
MEMBRE DU GROUPE PHILIP MORRIS

Si vous manifestez de l'intérêt pour les activités d'un

Service d'exportation

et que vous êtes de langue maternelle française ou allemande, avec de bonnes connaissances de l'autre langue, vous êtes certainement le jeune

EMPLOYÉ DE COMMERCE

que nous cherchons pour compléter l'effectif de notre Division trafic.

Le candidat que nous choisirons doit être au bénéfice du certificat fédéral de capacité ou d'une formation équivalente. Il sera constamment en contact avec les transitaires, les douanes, etc., et sera chargé de suivre le bon déroulement des livraisons et des transports. Divers travaux de correspondance et de statistiques lui seront aussi confiés.

Nous aimerions trouver une personne douée d'esprit d'initiative, capable de prendre des décisions dans son travail et aimant collaborer au sein d'un petit groupe. Permis de conduire pour voitures légères nécessaire.

Nous offrons des prestations sociales de premier ordre ainsi qu'un restaurant d'entreprise, divers clubs de loisirs, etc.

Offres et renseignements aux
Fabriques de Tabac Réunies SA
Service de recrutement, 2003 Neuchâtel
Tel. 038 211145 - interne 225 ou 226.

ACTUALITÉ SUISSE ET ROMANDE

Jeunesse inadaptée: vers un grand congrès

De notre correspondant :

Dans toutes les capitales romandes, Lausanne, Sion, Genève, Neuchâtel et Fribourg, se tiendra ces prochains jours un congrès international groupant des centaines d'éducateurs de la jeunesse inadaptée. De nombreux pays de l'ancien et du nouveau monde, de l'Est comme de l'Ouest, y seront représentés.

Les organisateurs de ce congrès viennent de donner à Sion une conférence de presse pour souligner l'importance d'une telle réunion.

Le thème de ce congrès est le suivant : les attitudes que les éducateurs doivent adopter face aux comportements nouveau de la jeunesse actuelle en difficulté.

Parmi ces comportements figurent bien entendu la contestation, le nihilisme, la drogue, la sexualité précoce ainsi que la remise en question de toutes les valeurs fondamentales de notre société telles que la religion, la famille, le travail, la vie, etc. »

Que disent certains jeunes. Ecoutons « Pourquoi voulez-vous que je travaille régulièrement, que j'épargne de l'argent, alors que j'ai envie de voyager, de découvrir le monde maintenant que je suis jeune et non pas dans 50 ans en faisant une croisière de retraités ? Pourquoi voulez-vous que je me marie quand on voit tous les divorces et les échecs de cette institution dépassée ? Qu'est-ce que cela peut vous faire si je me drogue ? De quel droit pouvez-vous me condamner ? Qu'est-ce en définitive que la liberté ? Je n'ai pas besoin de votre société pleine d'hypocrisie ».

C'est l'une des attitudes de bien des jeunes dans une société où ils se sentent mal à l'aise. Le rôle des éducateurs, de ceux qui entendent s'occuper de ces jeunes est de comprendre leur comportement et de voir comment ils doivent réagir à leur tour.

Plusieurs tendances se font jour chez les éducateurs face à de telles situations. Certains éducateurs voudraient partir voyager avec leurs adolescents en révolte, se faire hippies avec les hippies, ou drogués lucides parmi les autres drogués. Révolutionaires. ils voudraient remodeler cette société décadente. D'autres aimeraient « serrer la vis », trouver des moyens leur permettant d'assurer une autorité dont ils ont besoin pour agir. D'autres encore estiment que tout n'est pas si épouvantable et qu'il ne faut pas peindre des spectres d'une fin du monde prochaine. « Vous verrez, disent-ils, ça passera. Ils finiront bien par se tasser ».

Chocolat 10 centimes plus cher dès le 1er septembre

BERNE (ATS). — Le préposé à la surveillance des prix, des salaires et des bénéfices ne s'est pas opposé à l'adaptation du prix du chocolat prévue pour le 1er septembre 1974. L'augmentation sera de 10 centimes par plaque, a indiqué la convention chocolatière suisse (C.C.S.).

L'augmentation du prix du chocolat a été annoncée pour le 1er septembre à la suite de la forte hausse des prix des matières premières en particulier le cacao et le sucre.

L'examen des documents par le préposé à la surveillance des prix, des salaires et des bénéfices, a confirmé la nécessité économique de la mesure envisagée. Outre la progression des prix pour les matériaux d'emballages, l'augmentation moyenne des coûts en 1974 des fèves de cacao, du sucre et des autres ingrédients s'est située entre 17 et 22 %. Le pourcentage des frais de réapprovisionnement actuels a, dans certains cas, même doublé.

Ouverture sur le monde de notre politique

De notre correspondant de Berne :

En évoquant la proximité du 1er mai, le conseiller fédéral Graber a exposé hier à Steffisbourg les principes de notre politique étrangère. Celle-ci conserve les données fondamentales traditionnelles, mais se complète de la notion d'ouverture sur le monde.

A ce propos, déclara M. Graber, le combat des travailleurs se développe aujourd'hui à l'échelle mondiale par l'entrée en lice des pays du tiers monde qui exigent la reconnaissance de leurs droits à l'égalité de traitement et au développement. C'est une réalité dont il faut tenir compte.

La crise de l'énergie a montré du reste que nous dépendons des producteurs du tiers monde, alors qu'une autre partie de celui-ci a besoin de notre aide. Cette situation nous a obligé à revoir notre jugement sur notre position à l'égard des pays sous-développés et un rapport complémentaire a été demandé par les Chambres fédérales au gouvernement dans le cadre du message du Conseil fédéral sur notre politique aux pays en voie de développement.

La crise du pétrole a provoqué une prise de conscience non seulement chez les producteurs de brut mais aussi chez tous les fournisseurs de matières premières.

Ainsi, par la crise de l'énergie, le monde est devenu encore plus petit. D'autres crises pour d'autres denrées de base ne sont pas exclues à l'avenir. Un jour peut-être, ce sera notre nourriture qui sera en cause comme c'est déjà le cas dans certaines parties du monde. Notre dépendance croîtra ainsi vis-à-vis du reste de la planète, car nous ne pourrons pas rester une exception.

Notre ouverture sur le monde est non seulement la suite logique de la solidarité nécessaire des nations, mais aussi celle de l'universalité éprouvée de nos relations diplomatiques et commerciales.

Après la solidarité, la neutralité, un autre principe de notre politique étrangère est celui de notre disponibilité. C'est-à-dire notre mission de bons offices dans les conflits entre Etats.

C'est ainsi en développant le grand thème de notre politique étrangère, celui de notre intégration dans un monde en pleine mutation que M. Graber a renouvelé ses efforts pour faire admettre dans l'opinion publique l'évolution de nos orientations que justifie l'accroissement de la dépendance des Etats entre eux.

J.-P. G.

Approvisionnement en matières premières : «situation rassurante»

(c) L'approvisionnement en matières premières et l'approvisionnement en général peuvent être considérés comme « bons » en Suisse. Voilà la conclusion d'un sondage d'opinions, réalisé par Scope, une entreprise spécialisée lucernoise. 57 chefs-acheteurs de grandes entreprises suisses ont été questionnés 43 (soit 75 %) considèrent que l'approvisionnement actuel peut être considéré comme « suffisant » et « bon ». Seuls quatre des spécialistes interrogés parlent « d'excellent », alors que dix avouent avoir des difficultés avec les matières premières.

Plus de la moitié des chefs-acheteurs croient que des difficultés encore plus grandes se feront sentir au cours des mois à venir. On pense surtout aux produits synthétiques. Les prix de revient seront touchés : les personnes questionnées pensent surtout aux produits synthétiques, aux métaux et aux combustibles. 22 chefs-acheteurs pensent que les prix de l'essence et de l'huile de chauffage feront un nouveau « saut ».

M. Brugger aux obsèques du président Jonas

BERNE (ATS). — Le conseiller fédéral Brugger représentera pour la deuxième fois le Conseil fédéral, en sa qualité de président de la Confédération, dans une mission officielle à l'étranger. Il assistera en effet avec l'ambassadeur de Suisse en Autriche, M. Oscar Rosetti, aux obsèques du président Jonas qui se dérouleront lundi au cimetière central de Vienne. M. Brugger rentrera lundi soir en Suisse.

Modifications de la loi sur l'agriculture

BERNE (ATS). — Le Conseil fédéral a mis partiellement en vigueur à la date du 1er mai 1974 la modification de la loi sur l'agriculture décidée par les Chambres le 14 décembre dernier. Il s'agit avant tout des dispositions sur la protection juridique, des dispositions pénales, qui ont été adaptées aux circonstances, ainsi que des nouvelles dispositions sur la prescription du droit de remboursement de contributions fédérales. Les articles revisés relatifs à la formation professionnelle et aux améliorations foncières n'entrent pas encore en vigueur, les dispositions d'exécution n'étant pas encore arrêtées.

Indemnisation des PTT: Berne décide de différer sa décision

BERNE (ATS). — Le Conseil fédéral vient de décider de ne pas prendre de décision pour le moment en ce qui concerne l'indemnisation des PTT pour leurs prestations en faveur de l'économie générale. Selon les indications recueillies au Palais fédéral par l'Agence télégraphique suisse, le gouvernement, lors de sa dernière séance, a estimé que cette question devra être réglée en liaison avec celle de l'adaptation des taxes postales internes, qui est en cours de préparation. Dès que l'on saura le montant des recettes supplémentaires que procurera l'augmentation des taxes, il sera possible de fixer celui d'une éventuelle indemnisation.

Le projet sera vraisemblablement soumis au Conseil fédéral durant les vacances d'été, et devra être approuvé par les Chambres avant d'entrer en vigueur, au plus tôt le 1er janvier 1976.

Le conseil d'administration de l'entreprise des PTT avait décidé, le 16 novembre de l'année dernière, de proposer au département des transports et communications et de l'énergie, à l'intention du Conseil fédéral et des Chambres, la compensation intégrale du déficit du service des journaux, mais au maximum jusqu'à concurrence du déficit global des PTT pour l'année en cause (1973 : 32,9 millions). La proposition d'un groupe de travail interdépartemental, qui prévoyait une indemnité s'élevant à 20 millions de francs pour 1974, et à 20 % des frais non couverts dans le service des journaux et des périodiques pour les années suivantes, avait été considérée comme insuffisante.

Session internationale d'étude des problèmes synodaux

BERNE, (ATS). — La session internationale d'étude des problèmes synodaux s'est terminée mardi à Lucerne, révèle un communiqué de la KIPA. Cette rencontre, 6me du genre, revêtait une importance particulière du fait de la participation de représentants du Saint-Siège. Plusieurs évêques, secrétaires de conférences épiscopales, et responsables de synodes et de conciles pastoraux, venus d'Allemagne fédérale, du Luxembourg, d'Allemagne de l'Est, des Pays-Bas, de Belgique, d'Autriche, d'Italie, de France et de Suisse, participaient également à cette session. En tout, une quarantaine de personnalités ont échangé leurs expériences en matière de synode catholique et dégagé des orientations pour l'avenir.

Présidée par l'abbé Ivo Fuerer de Saint-Gall, cette session, placée sous le thème des relations entre les synodes et le Saint-Siège, a permis de nombreux échanges sur l'avancement des travaux dans les synodes respectifs. Dans un exposé introductif, le professeur Karl Lehmann, de Fribourg-en-Brisgau, a situé les synodes des Eglises particulières par rapport à l'Eglise universelle, soulignant que la « théologie de l'unité » implique aussi les différences légitimes entre les Eglises particulières. Un équilibre dans l'exercice des responsabilités doit être recherché constamment, au profit de la qualité des relations entre les Eglises locales et le Saint-Siège.

Les sessionnaires ont ensuite exprimé des désiderata en vue de favoriser la coopération et le dialogue entre les responsables de l'Eglise universelle, les synodes et les conférences épiscopales. Il est notamment demandé que les contacts soient entrepris suffisamment tôt de par et d'autre pour éviter que surgissent des difficultés quand l'autorité de l'Eglise doit prendre position. Lorsqu'une expérience pastorale est introduite une décision définitive ne devrait pas survenir avant qu'aient été réalisés une consultation élargie et un temps de probation suffisant.

Dans plusieurs cas, il est nécessaire d'examiner si une règle unique pour l'Eglise universelle s'impose. Tant les déclarations romaines que les recommandations synodales doivent être étayées par les motivations théologiques probantes.

Le synode est éminemment un événement spirituel, a expliqué pour sa part l'abbé Jean-Marie Pasquier, de Fribourg, dans un exposé final. Ce n'est pas seulement une réunion de gens qui traient des sujets religieux, mais bien un lieu et un temps de grâce, une manifestation visible et historique de l'esprit-saint.

La prochaine rencontre, qui sera placée sous le thème « les synodes dans leurs relations avec l'Eglise universelle », se tiendra à Luxembourg du 25 au 27 avril 1975.

Rejet du recours des pionniers de Longo Mai installés aux Grisons

COIRE (ATS). — La direction de justice et police du canton des Grisons a rejeté le recours interjeté par les pionniers de Longo Mai contre la décision de la police cantonale des étrangers de refuser d'accorder des permis de séjour et de travail aux membres étrangers des pionniers de Longo Mai installés à Lostallo, dans le val Mesocco.

La direction de justice et police grisonne précise dans les considérants de sa décision que les pionniers de Longo Mai exercent une activité tendant normalement à acquérir des biens et nécessitant une autorisation pour les personnes de nationalité étrangère. Conformément à l'article 2 de la loi fédérale sur le séjour et l'établissement des étrangers, ces derniers doivent s'annoncer dans un délai de huit jours. Compte tenu des efforts visant à diminuer le nombre d'étrangers en Suisse, la direction de justice et police grisonne considère que c'est à juste titre que les demandes de permis des étrangers ont été rejetées en première instance. A cet égard, la position des autorités de la commune de Lostallo contre l'octroi de tels permis a joué un rôle important dans la décision de première instance.

La direction de justice et police grisonne a confirmé le délai de sortie fixé par la police cantonale des étrangers. Ce délai, qui concerne donc uniquement les membres étrangers des pionniers établis à Lostallo, échoit à la fin de ce mois.

Conversations économiques Suisse-Indonésie

BERNE (ATS). — Au cours de son voyage à l'occasion de la réunion annuelle du conseil des gouverneurs de la banque asiatique de développement, l'ambassadeur Klaus Jacobi, délégué aux accords commerciaux, a notamment séjourné une semaine en Indonésie, annonce un communiqué de la division du commerce. Au terme de cette visite, M. Jacobi a été reçu mardi en compagnie de M. Max Feller, ambassadeur de Suisse en Indonésie, par le président Suharto. Les relations économiques entre les deux pays ont fait l'objet d'un échange de vues général.

Par l'échange des actes de ratification, l'accord d'aide financière entre l'Indonésie et la Suisse approuvé par les Chambres fédérales au cours de leur session de décembre a été mis en vigueur.

En marge de la prochaine élection présidentielle

Exode des capitaux français: pas d'affolement

De notre correspondant à Berne :

La physionomie de la campagne présidentielle française est marquée par les efforts des candidats les plus en vue, qu'ils se situent à gauche comme M. Mitterrand ou à droite, comme M. Giscard d'Estaing, pour rallier l'électorat centriste. M. Giscard d'Estaing avait lui-même déclaré, il y a un certain temps, que la France voulait être gouvernée au centre. Le parti communiste se fait le plus rassurant possible.

Aussi la campagne de charme de la gauche envers la partie de l'électorat pour qui elle est en principe un épouvantail dévoile ses effets par la modération du mouvement de capitaux français vers la Suisse, constaté traditionnellement devant les signes d'insécurité outre-Jura.

Les grandes banques commerciales spécialement intéressées par ces mouvements gardent une discrétion de rigueur quant au volume des capitaux hébergés ainsi. Elle ne veulent pas trahir la confiance mises en elle. Il faut dire aussi que nombre d'opérations sont camouflées et la provenance des fonds étrangers placés n'apparaît guère.

Constatons aussi, que la cote du franc français étant au plus bas, beaucoup de gens estiment que le moment est mal choisi pour convertir des devises françaises en francs suisses. Ils jugent certes qu'il n'y a pas péril en la demeure et misent sur la victoire de M. Giscard d'Estaing, par exemple.

L'image rassurante du candidat unique de la gauche M. Mitterrand agit dans le même sens.

Enfin, il y a longtemps que les capitaux français à l'instar des autres ont trouvé le chemin des banques suisses et de leurs comptes chiffrés. Nos banques sont très accueillantes et offrent des possibilités intéressantes de placement malgré les restrictions dans le secteur immobilier.

Toute différente pourra être la situation au lendemain du scrutin du 19 mai, si M. Mitterrand bat ses adversaires.

L'afflux de capitaux ne pourra pas seulement toucher les épargnants mais aussi le grand capital, à moins qu'il soit réellement gêné par le renforcement du contrôle aux frontières ordonné par le ministre des finances. Quand on sait cependant avec quelle facilité on pouvait passer la frontière ces derniers temps sans présenter même une carte d'identité ou un passeport, il faudrait, pour qu'elles soient efficaces, que les mesures de contrôle rétablissent une sévérité à laquelle on n'était plus guère habitué.

Vraisemblablement, la Suisse continuera donc d'être un pays refuge.

J.P.G.

Le «gang des tapis» à l'œuvre à Genève

De notre correspondant :

Il existe actuellement un « gang des tapis » (comme il y a un « gang des tableaux » et un « gang de la fourrure ») qui sévit dans toute l'Europe, et notamment en Allemagne du Sud, où ses exploits ne se comptent plus.

Ce sont certainement des membres de cette organisation qui ont sévi par deux fois à Genève, mettant quasiment à sac les stocks d'un commerçant spécialisé.

Pendant le week-end de Pâques, ces inconnus s'en sont pris à un magasin de la ville (une succursale) où ils emportèrent pour plus de 175.000 francs de tapis précieux.

Ils viennent de récidiver avec éclat, dans un autre dépôt de la même maison, rue Grenus cette fois, et leur butin a été encore plus florissant puisqu'ils ont volé pour 280.000 francs de tapis rares et anciens (chinois et orient). 55 tapis se sont envolés ainsi (qui n'étaient pourtant pas des tapis volants...) dont certains valaient 25.000 fr. pièce. Ni vu ni connu. Personne n'a rien entendu ni aperçu de ce « déménagement » nocturne qui a dû pourtant nécessiter l'emploi d'un camion...

Et dire que cela s'est passé dans le quartier de Saint-Gervais, très fréquenté par les noctambules et... à 150 mètres à peine d'une gendarmerie ouverte toute la nuit. La sûreté enquête et les services douaniers ont été alertés. En vain jusqu'à maintenant...

R.T.

Genève et Zurich : des licenciements à la TWA

GENÈVE (ATS). — La direction suisse de la Trans World Airlines (TWA), compagnie d'aviation américaine qui occupe plus de 100 personnes à Genève et à Zurich, a informé son personnel qu'elle devra se séparer d'une quarantaine d'employés pour le 1er juin prochain. C'est ce qu'annonce vendredi un communiqué de la société suisse des employés de commerce, de l'association des commis de Genève et de la Fédération suisse des travailleurs des transports (F.C.T.A.).

La compagnie aérienne américaine a décidé de remettre à Swissair la préparation au sol de ses avions. Cette mesure a été prise pour des raisons de rationalisation. TWA était la seule compagnie étrangère à employer son propre personnel pour la préparation de ses avions. Selon une déclaration de Swissair, il faut encore définir le nombre de personnes à engager pour réaliser ce travail supplémentaire. De toute façon, les employés de la TWA touchés par cette mesure dont le nombre n'est pas encore connu, auront une priorité chez Swissair, pour autant qu'ils satisfassent aux conditions d'engagement de la compagnie suisse.

Hôpitaux genevois : du nouveau

GENÈVE (ATS). — Environ 200 membres du personnel hospitalier genevois ont tenu une assemblée mercredi soir, à l'appel du « comité d'action unitaire » qui regroupe les syndicats chrétiens et la VPOD. Ce comité avait fermement revendiqué la semaine de 40 heures et une augmentation générale des salaires de 300 francs, avec l'appui d'une large partie du personnel hospitalier. Les délégués de ce comité avaient refusé de voter en commission paritaire sur les récentes propositions du gouvernement, soit la semaine de 42 heures en avril 1975 et des améliorations salariales sensibles, mais différenciées selon les professions, estimant devoir consulter le personnel d'abord.

Après discussion, l'assemblée a, selon un communiqué, accepté les propositions du Conseil d'Etat. A plus long terme, elle a cependant considéré ces améliorations comme insuffisantes et a décidé « à partir d'une concertation entre la VPOD et le syndicat chrétien, d'élaborer une plate-forme de revendications » qui doit permettre de combler le retard des salaires hospitaliers qu'exprimaient les revendications initiales ».

VALAIS

Bagarre inattendue sur un chantier

Délégué syndical blessé par un entrepreneur

De notre correspondant :

Une bagarre assez inattendue a éclaté hier sur un chantier valaisan près de Martigny. Accomplissant son travail, un délégué des syndicats chrétiens M. Carmelo Candria, 25 ans, de Martigny, s'était rendu sur un chantier pour visiter les cantines et examiner dans quelles conditions les ouvriers étaient logés, mangeaient, etc.

M. Candria se trouvait sur les lieux lorsque le patron, l'entrepreneur Simon D., de Fully, arriva par hasard. On échangea des mots durs. La discussion vira à la bagarre. M. D., donna l'ordre au délégué des syndicats de partir. Il le prit par le revers de la veste et tenta de l'évacuer. Des coups furent échangés. M. Candria reçut un coup de poing et s'effondra perdant connaissance. Il a été conduit à l'hôpital de Martigny avec une commotion cérébrale.

Les syndicats chrétiens ont déposé plainte. Déclarant que le syndicaliste avait frappé le premier, M. D., a lui aussi déposé plainte. L'affaire finira sans doute au tribunal.

VAUD

Un nouveau bateau lancé sur le Léman

LAUSANNE, (ATS). — La compagnie générale de navigation sur le Léman (CGN) a inauguré vendredi son nouveau bateau à moteur « Chablais », qui pourra transporter 560 passagers. La cérémonie de lancement s'est déroulée à Lausanne-Ouchy, en présence des délégués des autorités de la Confédération, des cantons de Vaud, Genève et Valais, du département de la Haute-Savoie et des communes riveraines, qui ont été salués par MM. Jean Kratzer, président du conseil d'administration, et Jean Meier, directeur de la compagnie. Le « Chablais » a été baptisé au champagne par un garçon et une fillette en costume savoyard. Il a ensuite fait sa croisière inaugurale avec des escales à Vevey, Villeneuve, le Bouveret et Thonon.

Long de 46 mètres, propulsé par deux moteurs de 340 CV et pouvant atteindre une vitesse de 28 km/h, le « Chablais » est destiné aussi bien aux courses régulières qu'aux services à la demande. Un grand salon, particulièrement élégant, peut accueillir une centaine de convives. Le bateau offre 200 places assises à l'intérieur et 480 au total. Il est muni du radar et de la téléphonie sans fil, et son équipage est réduit à trois hommes. Deux réservoirs à eaux usées, vidangeables à terre, évitent la pollution du lac. Construite par les chantiers navals de Linz, en Autriche, la nouvelle unité a été montée en quatre mois dans les chantiers de la CGN à Ouchy. Elle a coûté 2.500.000 francs.

Le « Chablais » remplace le vieux « Major Davel », dernier vapeur demi-salon construit au siècle dernier, qui finit sa carrière comme restaurant flottant sur la côte savoyarde. Le même sort est réservé au « Général Dufour », alors que le « Genève » sera probablement démoli. Mais la CGN désire vivement restaurer le grand vapeur « Helvétie » en lui conservant ses caractéristiques et son allure traditionnelle.

Gazoduc du Léman : dernières vérifications

LAUSANNE (ATS). — Depuis quelques jours, la barge de pose du gazoduc sous-lacustre est à nouveau visible le long des rives du Léman, car elle sert actuellement d'appui au sous-marin qui procède à un ultime contrôle de la conduite. Ce contrôle, requis par la concession fédérale du 28 février 1973, fait suite aux essais de pression qui doivent permettre la réception de l'ouvrage et qui ont déjà eu lieu avec succès sur toute la longueur du gazoduc du Léman.

Parmi les très nombreux contrôles de qualité des tubes et des travaux de construction qui ont été faits, relevons :

L'essai hydraulique avant pose fait au Bouveret pour chaque tronçon à une pression jusqu'à 290 atmosphères, soit à une pression au moins trois ou quatre fois plus élevée que celle qui sera effectivement obtenue en service.

Le contrôle visuel immédiatement après la pose par un spécialiste, grâce au sous-marin qui a suivi toutes les opérations.

L'essai de pression (à l'azote) fait après la fin de la pose dans le lac à 150 atmosphères, soit deux ou trois fois plus que la pression de service. Cet essai a donné pleine satisfaction et a confirmé, disent les constructeurs, que le gazoduc dans son entier ne présentait aucune fuite.

Avec l'aide du sous-marin, dernier contrôle visuel, actuellement en cours, de tout le gazoduc après tous les essais.

Cette dernière campagne de contrôle, qui se fait à un rythme d'environ six kilomètres par jour, prendra fin très prochainement.

Une commerçante attaquée à Lausanne

LAUSANNE (c). — Vendredi vers 16 h 20, une blanchisseuse établie avenue de France, à Lausanne, a été attaquée par deux individus qui l'ont menacée, puis frappée avec la crosse d'une arme à feu. Les bandits ont pris la fuite en emportant 600 à 700 francs. La commerçante a été conduite à la permanence médicale et, après avoir reçu des soins, elle a pu regagner son domicile.

Les agresseurs sont un homme de 23 à 25 ans, 175 à 178 cm, corpulence mince, cheveux mi-longs bruns, veste à carreaux, et un homme de 23 à 25 ans, plus petit que le premier, mince, cheveux châtains roux mi-longs. Tous deux s'exprimaient en français.

Tout renseignement sur cette agression peut être communiqué à la police municipale de Lausanne, tél. 20 17 11, ou au poste de police le plus proche.

Ouverture de la 14me Rose d'or

MONTREUX (ATS). — C'est dimanche que s'ouvrira à Montreux le 14me concours international d'émissions de variétés télévisées pour l'attribution de la Rose d'or. Cent vingt journalistes de 19 pays, ainsi que 360 spécialistes appartenant à une trentaine d'organismes de télévision visionneront pendant une semaine 29 émissions de variétés dont les meilleures se verront attribuer les roses d'or (accompagnées d'un prix en espèces), d'argent et de bronze, le prix de la presse et le prix spécial de la ville de Montreux pour l'œuvre la plus gaie.

Un colloque international sur le thème « du pop au jazz... et entre deux... » aura lieu le 1er mai. Le concours de la Rose d'or de Montreux est organisé par la Société suisse de radiodiffusion et télévision (SSR) et la ville de Montreux. Il aura lieu pour la première fois dans la nouvelle maison des congrès.

Centre neuchâtelois de la brocante

Mobiliers anciens d'époque et autres
Pendules
Tableaux

Gravures
Livres
Armes
Copies et curiosités

Neuchâtel Fleury 8a
Ouvert tous les après-midi dès 14 heures (sauf lundi)

Poussins frais du pays

Cette semaine, nous vous proposons cette délicieuse spécialité printanière, vite cuite (25-30 minutes).

LEHNHERR frères

le magasin spécialisé — gros et détail
NEUCHATEL - Rue Fleury 7 - Tél. (038) 25 30 92
FERMETURE HEBDOMADAIRE : LE LUNDI

BOISSON DE TABLE SANS ALCOOL, À BASE DE QUININE, GAZÉIFIÉE ET SUCRÉE
MISE EN BOUTEILLE EN SUISSE
POUR LES PROPRIÉTAIRES SCHWEPPES (OVERSEAS) LTD. LONDON

CLÔTURE-TOUT

✆ 41 29 47
✆ 41 13 62

Verger 1 — COLOMBIER
TOUTES BARRIÈRES

COSTA DORADA

Départs hebdomadaires
Séjours
de 1, 2 ou 3 semaines
avec avion dès Genève

A partir de Fr. **340.-**

Neuchâtel 9, rue des Moulins
VOYAGES AVY

Bureau d'architecture

Charles-Henri Jaunin
José Lambelet

nouvelle adresse :

Quartier de la Petite-Fin
Jordils 29, Cortaillod

dès le 29 avril 1974.
Tél. (038) 42 34 27.

Baden

LA VILLE DE LA JOIE DE VIVRE
DES SOURCES THERMALES

Piscine thermale, casino, alentours boisés, centre d'affaires, cures prévues dans les hôtels.

Vous prenez part automatiquement à la
LOTERIE GRATUITE
POUR UNE SEMAINE DE SEJOUR POUR DEUX PERSONNES
dans notre station thermale si vous envoyez ce talon au
VERKEHRSHAUS
BUREAU D'INITIATIVE
CH-5400 BADEN/SUISSE.
Le Verkehrsbureau/Bureau d'initiative se tient à votre disposition pour tout autre renseignement.

Nom: _____
Rue: _____
No.postal/Lieu: _____
Pays: _____

Prière de découper ce talon et de nous l'envoyer.
FN 2

GRAT
GROUPE ROMAND DES AMATEURS DU TECKEL
CHIOTS TECKEL
POIL: DUR – RAS – LONG
PEDIGREES SUISSES
(038) 53 35 31 – DÈS 18 H

PRÊTS

sans caution, de Fr. 500.— à 4000.—
accordés depuis 30 ans à toute personne salariée.
Remboursements selon possibilités.

BUREAU DE CRÉDIT S.A.
Place Bel-Air 1
Case postale 153
1000 Lausanne 9
Tél. (021) 22 40 83

18cl

Je fais exécuter mes
lettres-circulaires
par le procédé de la photocopie car il est très rapide et bon marché, chez
Reymond, rue Saint-Honoré 5, Neuchâtel.

Prêts

sans caution jusqu'à
Fr. 10.000.-

- Discrétion absolue
- Formalités simplifiées

ORCREGA S.A.
av. de la Gare 25
CP 1002 Lausanne
Tél. (021) 23 30 87
de 11 h à 14 h 30

KONICA
OBJECTIVEMENT MEILLEUR!

SHOP-IMPORT
importe directement

MANTEAUX CUIR pour dames Fr. 380.-

MANTEAUX DAIM pour dames FR. 395.-

Blousons, vestes, manteaux pour dames et messieurs

BLOUSES ET CASAQUES BRODÉES, en coton plus de 40 modèles dès Fr. 18.-

Ouvert tous les après-midi

Portes-Rouges 149, NEUCHATEL - Tél. 24 30 65

La cuisinière à chauffage central la plus moderne

Le moindre détail est ingénieusement conçu et elle possède par conséquent plusieurs brevets: la cuisinière à chauffage central TIBA est adaptée en quelques secondes pour être utilisée avec le combustible du moment (bois, charbon, mazout). C'est le seul potager pour le chauffage continu au bois. En outre, notre cuisinière à chauffage central offre de nombreuses possibilités d'agrandissement.

Le bon ci-dessous vous permet d'apprendre des détails fort intéressants au sujet des productions TIBA.

TIBA SA, 4416 Bubendorf, tél. 061 95 22 44
Bon pour prospectus TIBA:
*cuisinières combinées, *potagers à bois, *cuisinières électriques, *cuisinières à chauffage central, *agencements combinés potagers/éviers, *équipements complets pour cuisines, *fumoirs.
Pour une famille de ____ personnes
Nom, prénom _____
rue, tél. _____
no. postal, localité _____
*souligner ce qui convient
3/202

Beau choix de cartes de visite à l'imprimerie de ce journal

PANISSOU
Côtes de Provence - Rosé.
Une exclusivité SANDOZ & Cie.
Peseux. Tél. 31 51 77.

Trade Mark

---

h/j **Schweppes** REGD TRADE MARK

Commerçants

Ne vous creusez pas la tête pour vos problèmes de publicité. Nous avons pour les résoudre un service à votre disposition.
Feuille d'avis de Neuchâtel

---

offre anniversaire

prix-choc

120.-

MACHINE À CALCULER ÉLECTRONIQUE, MODÈLE DE POCHE. FONCTIONNE SUR PILES OU SUR SECTEUR. 4 OPÉRATIONS DE BASE, 8 CHIFFRES, FACTEUR CONSTANT, VIRGULE FLOTTANTE, TOUCHE D'EFFAÇAGE. EN NOIR/JAUNE:

armourins neuchâtel

1.25

en vente également **INNOVATION, la Neuveville**

QUINZAINE DE NEUCHÂTEL
20 mai - 2 juin

HARTMANN + CO SA
succursale
NEUCHATEL
038/31 44 53

spécialiste pour
portes de garages
constr. métalliques
stores à rouleaux
service de réparation

INDIAN
QUININE WATER

LUNDI 29 AVRIL
Ouverture du garage des Sapins
2057 Villiers Tél. 53 20 17.
Réparations toutes marques.
Préparation expertise.
Prix modérés. Ouvert le samedi.
E. Mougin - E. Perrenoud

Discount Provimi, Cernier

Alimentation : bétail, parc, volaille, etc.
Ouverture le 29 avril 1974.
Chaque matin de 7 h à 12 h, dans un local de l'ex-fabrique Perrenoud.

---

accueillante Roumanie

ggr voyages

Veuillez m'envoyer votre documentation s.v.p.

Nom _____
Prénom _____
Rue _____
Localité et No postal _____

Soulignez éventuellement ce qui vous convient:
Neptune – cures – circuit

à renvoyer à l'adresse de votre choix ou à
Coop, service culturel,
case 609, 1000 Lausanne 17

NEPTUNE la plus belle station de la "Riviera" roumaine

15 jours tout compris dès 635.- tout confort

Un succès ! 1 semaine en CIRCUIT et 1 semaine à NEPTUNE dès 802.-

---

Départs en avion tous les samedis du 18 mai au 14 septembre de Genève (ou de Zürich)

Nos atouts:
prix nets
vols de jour
mer propre
cure sur demande

---

accueillante Roumanie

ggr voyages

1000 LAUSANNE 17	case postale 609 021/20 12 11 réception: 3, rue Chaucrau «Au Centre»
1201 GENÈVE	35, rue des Pâquis 022/31 24 26
2300 LA CHAUX-de-FONDS	Cité du Livre Léopold-Robert 41 039/23 48 75
2001 NEUCHÂTEL	4, rue de la Treille 038/24 17 13
POPULARIS-TOURS	21, rue Saint-Laurent 1001 Lausanne 9 021/20 65 31

ameublement et tapis neufs

Grande vente du stock à des prix incroyables

Saisissez votre chance !

Nous pouvons vous les consentir par le fait que nous ne payons pas de hauts loyers, parce que nous livrons directement des halles d'exposition et parce que nous disposons de pièces détachées et de séries à des prix choc, par exemple :

Bibliothèque murale, 5 éléments, meilleure qualité suisse, notre prix Fr. 3580.—. **Armoire à vaisselle,** palissandre ou noyer, notre prix Fr. 1998.—. **Chambre à coucher,** en noyer, notre prix Fr. 1495.—. **Magnifique salon** — c'est donné ! — salon avec divan-couche, notre prix Fr. 598.—. **Garniture de salon, 4 sièges,** notre prix Fr. 1690.—.

Achetez à des

PRIX DISCOUNT vos salons provenant des fabricants les plus renommés.
PRIX DISCOUNT vos bibliothèques de style moderne ou de tradition.
PRIX DISCOUNT vos chambres à coucher et studios, exécution IA (1re qualité).

FIANCÉS !

Une chance réelle pour tous ceux qui ont besoin de meubles et tapis ! Achetez maintenant votre agencement de meubles complet, y compris accessoires, à partir de Fr. 3800.— jusqu'à Fr. 12.000.—.

En plus des meubles, nous vendons également à des prix discount un grand nombre de tables avec des chaises de toutes sortes, tables de salon, bancs d'angle, armoires, couvertures de lits, etc.

Grand choix de
tapis d'Orient
à des prix choc dont quelques pièces tout particulièrement belles.

GARANTIE
Tous nos meubles sont fabriqués de façon conventionnelle et non « bon marché ».

Les réservations et entreposages peuvent se faire. Paiements échelonnés à des conditions légales. Livraison dans toute la Suisse.

Sur demande, nous assurons votre déplacement aller-retour, depuis la gare de Bulle.

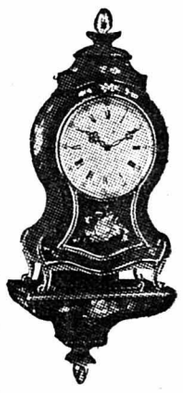

notre cadeau :

à l'achat d'un ameubiement complet, chaque client recevra cette ravissante pendule neuchâteloise, fonctionnant avec batteries.

ÉCHANGES DE MEUBLES

Nous vous ferons volontiers une offre de reprise dont vous serez satisfaits.

OUVERTURE tous les jours de 8 h à 12 h et de 14 h à 18 h ou à tout autre moment de votre choix, sur rendez-vous.

MAURER & Cie
HALLE DE MEUBLES DISCOUNT - 1630 BULLE
route du Verdel 4 (sortie de ville, direction Morlon). Tél. (029) 2 74 41
— GRAND PARKING —

WDW 97.2.007.34

ML. Légère, avec du bouquet.

La ML doit son extrême légèreté au système de filtrage SEL-X4, l'un des plus modernes du monde. Son arôme garde néanmoins sa saveur grâce à un mélange de tabacs Maryland soigneusement sélectionnés.

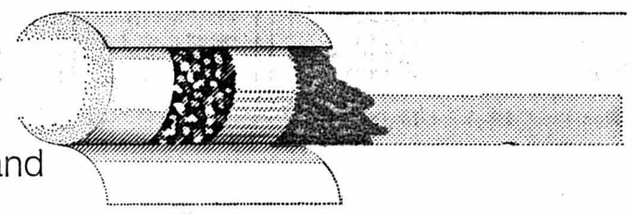

Une exclusivité de Mary Long, King Size en box. Fr. 1.50.

Entreprise
H. BACHMANN

Réfection de toitures tuiles et éternit
Couvertures de charpentes.
Traitement du bois.

Vuarrens 3 2056 DOMBRESSON
Tél. (038) 53 31 52.

ROCHAT
CERNIER

Toute la gamme de
TONDEUSES UNIVERSAL
et outillage de jardin
Démonstration à domicile
Tél. (038) 533 532

Les chaudières Hoval sont économiques

Nous nous sommes fixés un but important: qu'une chaudière soit économique. Cette exigence a déjà été respectée lors de la construction de notre première chaudière Hoval. Aujourd'hui, nos clients l'apprécient tout particulièrement. En effet, aucune goutte de mazout n'est utilisée inutilement, c'est pourquoi il est favorable, pour vous, de remplacer votre ancienne installation non rentable par un automate Hoval. Il vous offre, pour un minimum de combustible, une chaleur agréable et de l'eau chaude en suffisance et ceci en permanence que vous utilisiez du mazout ou du gaz. Une chaudière qui consomme peu de combustible, pollue moins l'atmosphère. C'est la raison pour laquelle les chaudières Hoval sont favorables à la protection de l'environnement. Vous serez certainement intéressés de savoir qu'un automate Hoval peut rapidement et simplement être transformé pour les combustibles solides. Afin de vous faciliter le choix de la solution de chauffage la mieux adaptée à votre maison, nous avons édité une petite brochure intéressante. Vous y trouverez des informations précieuses. Retournez-nous le bon, ci-joint, vous recevrez gratuitement un exemplaire de cette publication.

Hoval Herzog S.A.
Rue Centrale 5
1003 Lausanne
Bureaux à Reinach-Bâle, Berne, Feldmeilen, Lugano

Gratuit
Contre l'envoi de ce bon, vous recevrez notre brochure.

Nom et adresse

Hoval®
Hoval Herzog S.A., 1003 Lausanne
Case postale

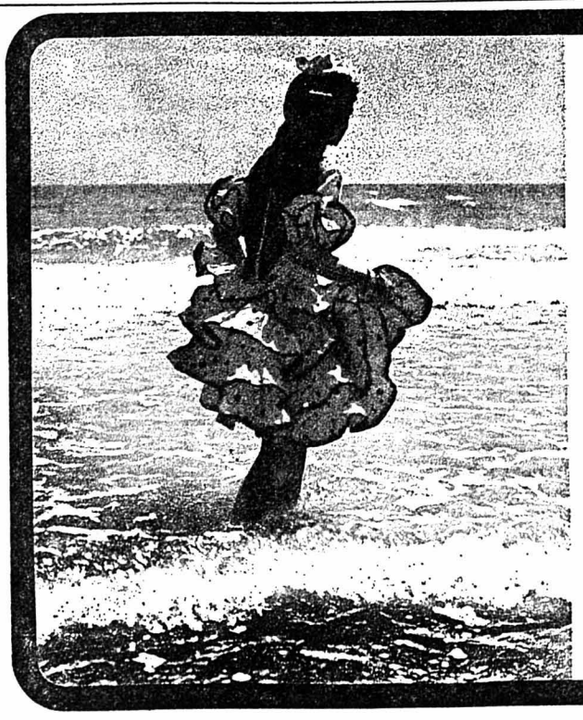

Ces plages ensoleillées, olé! olé!

Un air lointain de flamenco, l'arôme épicé de paella ou de couscous... Attention, ne pas confondre. Il faut faire son choix! Faites confiance à Popularis Tours. On sert à la carte pour tous les goûts et à la portée de tous les budgets. Ne tardez pas trop — les places au soleil sont comptées! Prix minimum pour deux semaines, suppléments de tarifs et de carburant compris!

En train: sûreté et rapidité
Côte d'Azur, vacances-club (hors-saison 3ème semaine gratuite) 498.—, Espagne avec Hispania-Express 428.—, Yougoslavie via Autriche ou Italie 402.—, Riviera avec Rivieraexpress 377.—, Adriatique avec Sudexpress 393.—. Réductions pour enfants 20 à 60%.

Croisières à destination de plages balnéaires
Espagne—Maroc, TS Enrico C, 7 jours de croisière et 1 semaine de séjour à Majorque, dès Gênes 910; Grèce—Ile de Rhodes, TSS Fiorita, 7 jours de croisière et 1 semaine de séjour à Rhodes, dès Venise 1103.—. Voyage d'accès en train de Suisse—au port d'embarquement retour avec billets à prix réduits.

En jets-vacances d'Airtour Suisse
avec plus de 40 destinations. Ex.: Portugal méridional 820.—, Majorque 491.—, Vacances-club actives 831.—, Iles Canaries 730.—, Corse 784.—, Bangkok-Pattaya (17 jours) 2580.—

En voiture privée — tout est réservé
Séjour à l'hôtel en pension complète, par jour: Yougoslavie 18.—, Côte d'Azur 36.—, Costa Brava 17.—, Costa Dorada 25.—, Adriatique italienne 23.—, Riviera 22.—.

Information individuelle et réservation auprès de

popularis tours

2000 Neuchâtel	**4, rue de la Treille**	**Tél. (038) 24 02 02**
2300 la Chaux-de-Fonds	41, avenue L.-Robert	Tél. (039) 23 48 75
1000 Lausanne 9	21, rue Saint-Laurent	Tél. (021) 20 65 31

Participez au grand concours de voyages Popularis. Prix d'une valeur globale de Fr. 20000! Délai d'envoi 31 mai 1974

football — Les équipes neuchâteloises et le Championnat suisse

Neuchâtel Xamax sera prudent à l'Espenmoos

Neuchâtel Xamax a rempli son contrat, samedi dernier. Les deux points qu'il a acquis devant Chiasso ne l'ont peut-être pas été avec un brio particulier, mais ils n'en ont pas pour autant une moindre valeur. Au contraire, après les revers subis précédemment, cette victoire a pris un certain poids que nous ne mesurerons peut-être véritablement que lors des prochaines rencontres. Le succès acquis au détriment de Chiasso, aussi petit fut-il, aura eu le mérite de redonner confiance aux hommes de Mantula. Donc, acceptons-le comme une promesse.

Très redoutables

Mais les prochains adversaires des « rouge et noir » seront sans doute plus « exigeants » que l'a été la troupe de Mezzadri, samedi dernier. Cette dernière, certes, n'a montré aucune faiblesse dans le domaine défensif, mais elle s'est révélée presque incapable d'élaborer des offensives dignes de la ligue A. Or, si les futurs adversaires de Neuchâtel Xamax sauront, à n'en pas douter, assurer leurs arrières, ils ne manqueront pas, non plus, de se montrer très redoutables dans leurs attaques. Le premier d'entre eux, Saint-Gall, est en tout cas fort bien armé, dans ce domaine, avec des hommes tels que Blaettler, Nasdalla, Rafreider, Schneeberger et autres Winiger. On se souvient qu'à la Maladière, l'automne passé, Saint-Gall avait laissé une forte impression avant de devoir se priver de Schneeberger, éliminé par une blessure.

Prudence

Les Neuchâtelois ne l'ont pas oublié et Antonio Merlo traduit certainement les craintes « rétrospectives » de joueurs et dirigeants quand il annonce que les « rouge et noir » adopteront, à l'Espenmoos, une tactique basée sur la prudence. « Nous chercherons en premier lieu à récolter un point », déclare l'entraîneur de Neuchâtel Xamax qui pallie ainsi la défaillance de son chef technique, Mantula, à qui... le chat a pris la langue !

Autres fonctions

Et Merlo de poursuivre : « Bien sûr, si l'occasion se présente de gagner, nous tâcherons de ne pas la manquer. » Pour cette partie, qui donnera certainement beaucoup à faire à la défense neuchâteloise, Mantoan fera sa rentrée. « Ça ne veut toutefois pas dire qu'il tiendra son poste habituel », précise Merlo. Et qu'adviendra-t-il de Nussbaum, qui a fait de bons débuts, samedi passé, en dépit du pénalty qu'il a provoqué ? « Il jouera très probablement », rétorque notre interlocuteur, qui ne tient cependant pas à préciser quels postes exacts seront confiés aux deux arrières en question. Mais il est aisé de le deviner, quand on sait que Krœmer ne donne pas entière satisfaction.

Rub suspendu

Le principal souci des Xamaxiens avant ce voyage aux confins du pays est, cependant, d'ordre « offensif » : Rub, qui a écopé de son troisième avertissement à la dernière minute de la finale de la coupe, sera suspendu. Son absence constituera un handicap pour les Neuchâtelois car l'avant-centre était en bonne forme. Elle ne doit cependant pas servir d'excuse anticipée à un éventuel échec. En travaillant doublement, ceux qui restent peuvent tout de même assurer le minimum. Plus, ce serait déjà remarquable.

F. PAHUD

N.-B : Rappelons que le coup d'envoi a été avancé à 18 heures.

AVERTISSEMENT. — Allio (Chiasso) a démontré à Mérillat et Schribertschnig que les équipes tessinoises entendaient « manger du Chaux-de-Fonnier »... (Keystone)

Face au Lugano de «dottore» Foni

La Chaux-de-Fonds en appel

La situation impose à La Chaux-de-Fonds de battre Lugano dans quelques heures à la Charrière. Il ne peut être question de perdre. Les deux points sont indispensables s'il entend garder sa place en ligue A. La position actuelle, qui est alarmante, n'a qu'un seul responsable... La Chaux-de-Fonds ! Depuis plusieurs années, les « Meuqueux » veulent toujours battre les grands clubs, à tel point qu'ils oublient les difficultés qu'il y a de rencontrer les équipes de leur valeur. Cette année, ils ont laissé à Chênois et à Chiasso 6 points. Or, si on ajoute au total des « Meuqueux » ces points perdus, ils auraient 18 points, tandis que les Genevois n'en auraient que 11 et les Tessinois 7. Ainsi, l'affaire serait entendue...

Revenons à la réalité. Devant l'urgence, tout a été fait, afin de se présenter face aux hommes de Foni animé d'un esprit de gagneur. Depuis vendredi soir, « Cocolet » Morand et ses protégés sont au vert sur le plateau jurassien. Ils reviendront à la Charrière pour 17 heures après s'être trempés dans un bain de jouvence salutaire, tant moralement que physiquement.

Lugano, de son côté, est déjà dans le Jura depuis vendredi après-midi.

Au chapitre des Chaux-de-Fonniers en forme, nous citerons : Forestier, Mainka (l'ex-joueur de Saint-Imier semble avoir trouvé au poste d'arrière une position dans laquelle il peut faire valoir ses qualités), Jaquet (son épaule va bien), Schribertschnig, Mérillat (il sera là, alors qu'il s'est marié vendredi), Delavelle, Ernst (il n'avait pas été libéré de son service militaire samedi dernier) et Brossard. Les autres titulaires sont blessés. Wiberg doit encore attendre une dizaine de jours avant de prétendre occuper son poste. Veya ne peut frapper le ballon, Sandoz est victime d'un claquage depuis une semaine et Mazzoléni souffre d'un point ; de plus si on ajoute la blessure à une cheville de Morandi — coup reçu avec l'équipe nationale au tournoi de Saint-Malo — il ne reste plus que Trajkovic, Portner, Boillat, Fahrny et Antenen pour compléter la formation qui aura la mission impérative de battre Lugano.

On connait les ressources d'énergie des « Montagnards ». Ils seront une fois de plus appelés à démontrer, non par la théorie, mais par une inlassable activité, leur réelle valeur, celle qui fait d'eux, un club à part entière dans la ligue A.

L'équipe probable : Forestier ; Mérillat, Jaquet, Schribertschnig, Mainka ; Brossard, Ernst, Delavelle ; Portner, Trajkovic, Boillat.

P. G.

Pour mémoire

1. Zurich	19	13	5	1	39	15	31
2. Grasshop.	19	9	6	4	35	23	24
3. Neuch. X.	19	10	4	5	35	24	24
4. Servette	19	8	7	4	32	24	23
5. Lausanne	19	8	6	5	37	30	22
6. Winterth.	19	8	6	5	27	24	22
7. Bâle	19	9	3	7	38	26	21
8. Saint-Gall	19	7	4	8	26	31	18
9. Young B.	19	6	5	8	33	33	17
10. Sion	19	5	7	7	20	22	17
11. Chênois	19	5	4	10	22	39	14
12. Chx-Fds	19	3	6	10	22	34	12
13. Lugano	19	2	7	10	14	37	11
14. Chiasso	19	2	6	11	14	32	10

Première ligue: « match à quatre points » à Serrières et aux Jeannerets

Central, un adversaire redoutable pour Audax

Vainqueur de Monthey à Serrières, Audax avait créé une petite surprise. Il n'en resta pas là : quinze jours plus tard — la trêve pascale ayant interrompu le championnat — il s'en revenait de Rarogne les points en poche. L'exploit était d'autant plus grand qu'il renversa la marque dans les ultimes minutes de la rencontre (87me - 89me), Leuenberger et Barbezat abattant l'équipe valaisanne.

Voilà quatre points « qui font du bien » !

Audax n'est pas pour autant hors de danger malgré sa position au classement (6me). Or, cette sixième place n'est séparée de la 12me (celle où l'on est encore relégué) que de trois points. C'est-à-dire que six équipes sont attachées à ses chausses et qu'un rien peut encore le faire basculer. Même Durrenast (5me avec 20 points) n'est pas assuré de se maintenir.

Voilà donc l'équipe de Jean-Claude Facchinetti « contrainte » de s'imposer demain après-midi à l'heure du thé. L'adversaire dominical n'est pas à négliger, Central ayant rétabli une situation compromise à la fin du premier tour. Faisant partie du groupe des « dix-sept points » avec Le Locle, Sierre et Thoune, le « onze » fribourgeois est lui également « contraint » de vaincre.

En fait, cette confrontation entre Neuchâtelois et Fribourgeois s'inscrit dans le contexte de ce que l'on appelle un « match à quatre points ». Dès lors, dans quelle mesure l'équipe de Serrières peut-elle tirer son épingle du jeu ? Face à Monthey elle a démontré des qualités réelles. A Rarogne, la chance l'a assisté à en croire les observateurs. « La chance a bon dos » dirait Blazevic ! Audax n'a peut-être pas eu beaucoup d'occasions de marquer, mais il a su les exploiter au contraire de son adversaire. C'est l'essentiel ; surtout quand on se bat pour l'obtention d'un titre ou pour éviter la relégation.

Encouragée par son double succès aux dépens des équipes valaisannes, la formation neuchâteloise se doit d'aborder le match de demain sans complexe, le cœur à l'ouvrage. Elle aura, de plus, l'avantage du terrain. Ou du moins devrait l'avoir, trop souvent par le passé ses bonnes performances, elle les a signées à l'extérieur !

Pour cette rencontre le directeur technique d'Audax Jean-Claude Facchinetti ne cache pas ses sentiments : « Il nous faut gagner non pas parce que c'est un match à « quatre points », mais bien parce que chaque fois que l'on gagne les autres, derrière, gagnent. Chaque joueur est conscient de cette réalité et tout le monde est décidé à donner le maximum. Pas de blessé, et pas de malade, seul Christen est légèrement enrhumé... »

P.-H. B.

Pour mémoire

1. Bulle	18	12	4	2	43	21	28
2. Monthey	20	11	4	5	30	16	26
3. Rarogne	20	11	3	6	32	18	25
4. Nyon	20	7	8	5	26	25	22
5. Durrenast	19	7	6	6	33	32	20
6. Audax	19	7	5	7	31	37	19
7. Meyrin	20	7	4	9	26	25	18
8. Le Locle	19	6	5	8	32	28	17
9. Sierre	19	6	5	8	20	30	17
10. Thoune	19	6	5	8	32	37	17
11. Central	19	7	3	9	32	36	17
12. Yverdon	19	6	4	9	18	22	16
13. Urania	19	2	4	13	18	46	8

Le Locle doit absolument réagir

L'expédition locloise en terre fribourgeoise s'est soldée par un cuisant échec. La « gifle » reçue dans la basse ville de la Sarine, servira, sans aucun doute, de leçon pour les Neuchâtelois qui doivent absolument réagir sainement afin d'éviter de plus graves ennuis.

Après les défaites successives face à Rarogne et Dürrenast le ressort s'est complètement cassé, la motivation faisant défaut aux footballeurs loclois.

Cette semaine on a repris sérieusement le problème. Sur le plan de la préparation physique tout est en ordre. On a même un peu réduit les entraînements afin d'éviter une saturation qui pourrait être fatale.

Il semble bien que c'est sur le plan moral et psychique que les efforts doivent être portés afin de redonner confiance à la formation locloise.

L'entraîneur René Furrer a donc fait le point avec ses joueurs afin de tirer les enseignements nécessaires de ce passage à vide incompréhensible. Il semble bien que chacun a pris conscience du sérieux de la situation et que le redressement ne se fera pas attendre.

Les prochaines échéances vont être capitales pour les Jurassiens. Dimanche ils vont jouer une carte importante pour leur maintien en première ligue.

Le visiteur attendu, Thoune, évolue lui aussi dans les basses eaux du classement. Le vainqueur de cette confrontation prendra donc un avantage important sur son adversaire du jour. Les Loclois entendent bien faire tourner à leur avantage cette rencontre importante ce qui leur permettrait d'envisager l'avenir avec plus de sérénité.

René Furrer devra se priver des services de l'arrière Humbert qui purgera un dimanche de suspension. Il espère toutefois que ses titulaires feront l'effort nécessaire pour remporter enfin une victoire, qui serait la bienvenue dans les circonstances actuelles.

P.-M.

Une place au soleil pour les «sans grade»

Une place au soleil pour les «sans grade»

IIIe LIGUE JURASSIENNE

L'exploit de Taeuffelen dans le groupe 6

Groupe 5 : cinq prétendants : Deux candidats au titre ont définitivement enterré leurs illusions. Il s'agit d'Aurore II et de Lyss II. Le premier nommé a enregistré la plus lourde défaite de la saison. Ses filets ont tremblé, la bagatelle de onze fois. Quant aux réservistes de Lyss, ils se sont inclinés devant Madretsch après avoir lutté jusqu'à la limite de leurs forces.

Azzurri a-t-il retrouvé son second souffle ? Les latins n'ont en tous les cas laissé aucune chance à leur partenaire. Il est vrai que celui-ci s'appelait Dotzigen, équipe qui ploie sous le fardeau de la lanterne rouge.

Boujean 34 caressait l'espoir de parvenir sur l'échelon supérieur. Les Biennois ont dû déchanter. Perles a coupé net leur élan. Deux points seulement séparent Azzurri (1er) de Perles (5me). On y verra plus clair dimanche prochain, puisque deux affrontements réuniront les formations de tête.

Lentement mais sûrement Nidau s'éloigne du chemin de la perdition. Une demi-récolte a récompensé ses efforts. Bueren s'est apparemment lui aussi contenté de cette division de l'enjeu.

Classement : 1. Azzuri 15-20 ; 2. Madretsch 14-19 ; 3. Gruenstern 14-18 ; 4. Boujean 34 15-18 ; 5. Perles 15-18 ; 6. Aurore 14-14 ; 7. Lyss 14-12 ; 8. Bueren 14-11 ; 9. Nidau 14-8 ; 10. Dotzigen 15-6.

Groupe 6 : Exploit de Taeuffelen. Vingt-quatre buts ont été sifflés dimanche. Le stade de Taeuffelen a été le théâtre d'un match peu ordinaire. Le futur finaliste y rencontrait l'équipe locale qui, elle, n'a fêté qu'une victoire cette saison. Ces clubs entamèrent dès le coup de sifflet un chassé-croisé goûté à sa juste valeur par le public qui y trouva son compte en applaudissant dix réussites, cinq de chaque côté. Ce faux pas n'empêchera pas Aarberg de conquérir le titre. Il y aura peut-être dimanche prochain passassion de pouvoir lors du match qui l'opposera au champion sortant USBB.

Anet continue de lier son sort à celui très mauvais par ailleurs — de Taeuffelen. Grâce à une unité récoltée à Etoile, le néophyte se maintient au niveau de son compagnon d'infortune. Schuepfen terminera probablement sa première saison en troisième ligue au deuxième rang. Ceneri a appris à ses dépens que les ambitions du néo-promu étaient pleinement justifiées.

Matches de liquidation enfin à Orpond (qui a vaincu la Neuveville) et à USBB (battu par Mâche). Ces résultats n'ont aucune incidence marquante sur le classement.

Classement : 1. Aarberg 15-27 ; 2. Schuepfen 13-18 ; 3. USBB 14-17 ; 4. Orpond 13-16 ; 5. Mâche 14-15 ; 6. Etoile 13-14 ; 7. La Neuveville 15-10 ; 8. Ceneri 13-9 ; 9. Taeuffelen et Anet 14-6.

Groupe 7 : Reconvilier consolide sa position : Vicques, qui recevait le chef de file, n'a fait illusion que durant dix minutes. Par la suite les visiteurs tinrent à justifier le titre porté par leur équipe qui possède le compartiment offensif le plus percutant. Comme ses principaux rivaux ont mordu la poussière, Reconvilier consolide sa position au commandement.

Les lignes arrière de Courrendlin et des Breuleux étaient particulièrement mal inspirées. Elles concédèrent chacune quatre buts.

Mervelier à Courtételle n'est pas parvenu à limiter les dégâts. La partie fut hachée et l'arbitre avertit sept joueurs.

Les Tavannois ont réalisé un joli exploit. C'est un fait que ne ramène pas qui veut une unité du Noirmont. La lanterne rouge se rapproche des clubs qu'elle a en ligne de mire et qui ont tous courbé l'échine.

Classement : 1. Reconvilier 14-21 ; 2. Courtételle 15-19 ; 3. Les Breuleux 14-18 ; 4. Le Noirmont 14-18 ; 5. Mervelier 15-18 ; 6. Courrendlin 15-14 ; 7. Corban 14-12 ; 8. Tramelan 15-9 ; 9. Vicques 14-8 ; 10. Tavannes 14-7 ;

Groupe 8 : Courtemaîche hypothèque ses chances : C'est bien plus beau lorsque c'est inutile. L'exploit du jour est à inscrire à l'actif de Grandfontaine. Privé de quatre titulaires, Courtemaîche n'a pas été à la noce chez la lanterne rouge. L'actuel chef de file a tout de même égalisé à la 90me minute avec la collaboration d'un défenseur local qui trompa son propre gardien. La victoire pour la 4me ligue attend désormais Grandfontaine.

Courgenay a opposé une résistance moindre aux équipiers d'Alle. Il serait étonnant que ceux-ci ne s'arrogent pas le droit de tenter leur chance pour la 2me ligue.

Troisième place en jeu, Fontenais est venu à bout de Courfaivre. Trois pénalties, parfaitement justifiés, furent sanctionnés.

Depuis qu'ils ont pris goût à la victoire les footballeurs de Chevenez sont devenus des ogres. Ce n'est pas sa dernière victime, Boncourt, qui nous contredira.

A la satisfaction générale Bure et Courtételle II se sont quittés dos à dos. Ces clubs n'ont par conséquent plus rien à craindre de l'avenir.

Classement : 1. Courtemaîche 17-24 ; 2. Alle 15-23 ; 3. Fontenais 16-20 ; 4. Glovelier 15-18 ; 5. Courfaivre 17-18 ; 6. Courgenay 16-16 ; 7. Bure 16-14 ; 8. Boncourt II 16-14 ; 9. Chevenez 15-12 ; 10. Courtételle II 17-12 ; 11. Grandfontaine 16-6.

LIET

IIe LIGUE VAUDOISE

MOUDON A DOUTÉ !

Moudon a bien failli connaître une déconvenue sur le terrain de Sporting : à la mi-temps, il était mené et il a fallu toute la maîtrise qu'on lui connaît pour finalement qu'il s'impose d'une longueur en fin de rencontre.

Malley a mis fin aux étonnants résultats de Folgore et ce succès lui permet de ne pas être décroché définitivement.

Victoire pénible d'Orbe, alors qu'Yverdon II ne représentait que peu de danger. En effet, il ne s'attendait pas à partager les points à la mi-temps. Et, au terme d'un match d'une qualité très quelconque, Orbe se maintient à la première place, en compagnie de Moudon.

Assens éprouve beaucoup de peine à garder une option pour le débat final. Une nouvelle fois, il perd un point, sur son terrain, face à un Concordia qui réapparaît soudain.

Après une série de... six défaites, Crissier réagit enfin ; ses « supporters » commençaient à douter sérieusement de son avenir. Heureusement pour lui, la maladresse de Payerne, une fois de plus, lui a permis d'inscrire son premier point depuis le début de second tour...

Classement. — 1. Moudon 18-26 ; 2. Orbe 18-26 ; 3. Malley 18-23 ; 4. Assens 17-22 ; 5. Payerne 18-21 ; 6. Concordia 17-17 ; 7. Sporting 62 18-16 ; 8. Yverdon II 17-15 ; 9. Folgore 18-13 ; 10. Crissier 18-9 ; 11. Prilly 17-6.

Troisième ligne

Encore un point perdu par Donneloye, ce qui fait nettement les affaires de Sainte-Croix ; il « trône » ainsi en tête de classement, avec un capital de 30 points. Sa victime malheureuse (Vaulion) lui a pourtant contesté longtemps la victoire. La situation de ce dernier ne s'est pas aggravée pour autant, Champagne ayant fait brutalement connaissance avec les sautes d'humeur de Champvent, en concédant dix buts contre un seul ! Un point sépare toujours ces deux formations sérieusement menacées de relégation. Yverdon III a réussi dans son entreprise, face à Baulmes, et inscrit deux points indispensables à sa survie. Il ne lui manque plus qu'un point pour garantir son maintien dans cette ligue.

Classement : 1. Sainte-Croix 18-30 ; 2. Donneloye 18-29 ; 3. Bonvillars 17-24 ; 4. Yvonand 17-20 ; 5. Champvent 17-20 ; 6. Baulmes 17-15 ; 7. Orbe II 17-15 ; 8. Grandson 18-15 ; 9. Yverdon III 17-11 ; 10. Champagne 18-7 ; 11. Vaulion 18-6.

IIe LIGUE FRIBOURGEOISE

Portalban lâche du lest

Afin de donner suite aux doléances de plusieurs clubs la commission du calendrier a décidé de reporter le match au sommet Beauregard - Portalban au dimanche 12 mai. Ce match en retard constituera-t-il une finale ? C'est la question que l'on se pose après la mésaventure de Portalban dimanche dernier.

Face à un Arconciel volontaire nanti d'un esprit de corps remarquable, il a sombré dans les quinzes dernières minutes de la rencontre et a même bien failli perdre la totalité de l'enjeu.

Avec ses deux matches de retard, Beauregard se trouve théoriquement à égalité de points grâce à sa courte victoire à Attalens.

Tavel II a mis fin au chassé-croisé de Domdidier en s'imposant. Même s'il peut encore prétendre jouer l'arbitre pour la tête du classement, il ne doit plus se faire beaucoup d'illusions. Fétigny s'est très bien ressaisi face à la redoutable formation d'Alterswil en réunissant un joli « carton ».

Broc n'a pas dit son dernier mot, puisqu'en battant Courtepin il vient de réussir sept points en cinq matches et peut continuer à espérer.

La situation dans le bas de l'échelle est loin d'être claire. Théoriquement le cinquième classé, Fétigny peut encore être menacé de relégation.

Dimanche Portalban sera au repos entre Alterswil et Beauregard. Quant à Arconciel et Broc, ils tenteront le tout pour le tout, Courtepin repoussera les assauts de Tavel tandis que Domdidier et Fétigny lutteront dans un match de liquidation.

Classement : 1. Portalban 18-27 ; 2. Beauregard 16-23 ; 3. Tavel 17-21 ; 4. Domdidier 17-18 ; 5. Fétigny 17-16 ; 6. Arconciel 17-15 ; 7. Cormondes 17-15 ; 8. Attalens 18-15 ; 9. Broc 17-14 ; 10. Courtepin 17-14 ; 11. Alterswil 17-11.

Troisième ligue

Groupe 3 : Surprenante défaite du chef de file, Corminbœuf, sur son terrain face à Schmitten. En fait rien de catastrophique, puisqu'il conserve tout de même la tête du classement, mais derrière lui un « peloton de chasse » se forme aeors que Villars bénéficiait d'un week-end de repos. A la fin du premier tour, Richemond précédait Marly Ib d'un point, et occupait l'avant-dernière place. Aujourd'hui, auteur d'une remontée spectaculaire, il a nettement pris le dessus en infligeant une cuisante défaite à Marly Ib et en accédant à la 6me place.

Classement : 1. Corminbœuf 17-26 ; 2. Villars 15-22 ; 3. Schmitten 16-21 ; 4. Ueberstorf 17-18 ; 5. Grolley 16-16 ; 6. Richemond 16-15 ; 7. Montagny-Ville 16-15 ; 8. Tavel II 17-15 ; 9. Fribourg II 16-14 ; 10. Belfaux 16-12 ; 11. Marly Ib 16-6.

Groupe 4 : La lutte pour la première place est des plus intenses dans ce groupe. En effet, cinq équipes peuvent encore prétendre au « finish ».

Le mieux placé, avant le dernier week-end se nommait Montbrelloz. Il se déplaçait à Dompierre, autre prétendant. Aucun des deux n'a réussi à s'imposer. Le classement ne subit donc pas de modification, puisque (ô surprise !) Morat a battu sévèrement Saint-Aubin... Estavayer reste certes encore en course, mais son point perdu sur le terrain de Cugy ne laisse pas entrevoir des lendemains qui chantent.

La lutte contre la relégation se poursuit de plus belle. Montagny s'est réveillé et a battu nettement Cheyres qui occupe désormais la dernière place avec Chiètres.

Classement : 1. Montbrelloz 16-22 ; 2. Dompierre 17-21 ; 3. Estavayer 16-20 ; 4. Saint-Aubin 17-20 ; 5. Vully 16-19 ; 6. Cugy 16-15 ; 7. Montagny 17-14 ; 8. Montet 16-14 ; 9. Morat 17-12 ; 10. Chiètres 16-11 ; 11. Cheyres 16-11.

volleyball

Tournoi au Panespo : Colombier et Sokol gagnent

Les deux formations prétendantes à l'ascension en ligue B ont profité du tournoi régional organisé par Neuchâtel Xamax pour préparer les prochains matches de promotion.

On peut relever le bon comportement des juniors de Neuchâtel Xamax, qui, après avoir éliminé leurs aînés, ont joué leur meilleur match face à Valtrens, qu'ils ont aussi battu. En finale, l'expérience et la meilleure résistance physique de Colombier ont prévalu.

Chez les dames notons la surprenante défaite de Neuchâtel Xamax II face à Uni-Neuchâtel, ce qui ouvrit à cette dernière les portes de la finale où elle mit Sokol en difficultés grâce à une bonne défense Mais dans ce match aussi, l'expérience aura prévalu.

Ce soir, à Colombier, aura lieu le premier match pour l'ascension en ligue B. L'équipe locale recevra Lausanne, favori de cette poule finale.

RMi

du vrai tabac...

AU MEILLEUR PRIX!

avec ou sans filtre

FR. 1.20

CIGARETTES VIRGINIE

GOÛT FRANÇAIS

L'école suisse d'aviation de transport offre aux candidats présentant les capacités nécessaires une formation de pilote de ligne d'une durée de 17 mois.

Toutes personnes remplissant les conditions suivantes peuvent faire vérifier leurs aptitudes pour cette profession, même sans expérience de vol.

ESAT

ECOLE SUISSE D'AVIATION DE TRANSPORT, SWISSAIR SA
8058 Zurich-Aéroport, tél. 01 812 12 12, interne 6140

Je remplis toutes les conditions requises

Age 20 à 25 ans, études universitaires, EPF, ETS ou pour le moins, études secondaires et formation professionnelle supérieure à la moyenne, connaissances de l'allemand et de l'anglais, nationalité suisse, école de recrue accomplie.

Veuillez m'envoyer une documentation.

38

Nom
Prénom
No postal et localité
Rue et no

Pas de nostalgie

des pays lointains avec Hotelplan qui vous emmène...

p. ex. 16 jours à Rio dès Fr. 1680.–*, 15 jours au Sénégal dès Fr. 1180.–*. 9 jours à Bangkok dès Fr. 1290.–* * Augmentation du carburant imposée aux compagnies aériennes en sus, soit Fr. 258.– pour Rio, Fr. 96.– pour le Sénégal, Fr. 285.– pour Bangkok.

Car l'exotisme, le changement de décor, c'est la porte à côté sitôt passée la porte des jets long-courriers qui vous transportent et vous déposent en douceur dans les plus belles contrées du globe. A Rio – qui passe pour être la plus belle ville du monde. A Bangkok – où vous découvriez toutes les fascinations de l'Extrême-Orient. Au Sénégal – ou vous connaîtrez l'ambiance typiquement africaine des vacances balnéaires sur le continent noir (un séjour qui peut être combiné avec un circuit HOTELPLAN en terre africaine). Histoire de côtoyer des gens ouverts et accueillants, de goûter à tous les plaisirs de la vie, de voir partout du nouveau. En vous félicitant d'avoir fait confiance à HOTELPLAN, à ses guides et ses hôtesses qui, sur place, se sont montrés si prévenants, si compétents, si sympathiques. Copacabana, Carioca, Nianing, Gorée, Sirikit, Chiengmai... Vous aurez tous ces mots en tête quand vous reviendrez. Et ces mots évoqueront pour vous les plus belles histoires de vacances car c'est vous – et personne d'autre – qui les aurez vécues.

Prix garantis!

Bien qu'un renchérissement ultérieur des carburants avions soit dans le domaine du possible, HOTELPLAN vous garantit que le prix annoncé à l'inscription pour les vacances aériennes (à l'exception de celles prévues par avions de ligne) sera définitif. C'est-à-dire, plus aucun supplément de carburant ne sera demandé après coup. C'est donc le moment de s'inscrire et d'en profiter!

MES SOUHAITS:

☐ C'est tout à fait ainsi que je comprends les vacances. Veuillez m'envoyer votre brochure de 164 pages «Printemps – été – automne 74**». Je me réjouis d'avance en songeant à mes prochaines vacances.

(** Une bible qui passe en revue toutes les possibilités de vacances: Ceylan, Iles Maldives, Togo, Tahiti, etc. Vacances balnéaires, séjours en bungalows, croisières, circuits, etc.)

Autres brochures HOTELPLAN pouvant m'intéresser:
☐ Vacances en Suisse ☐ Hitparade (vacances «jeunes» choisies par des jeunes)
☐ Vols intervilles (à destination des plus belles cités)

120

Mon nom:
Mon adresse:
No. post. Localité

Hotelplan
...de tout cœur avec vous au pays des vacances

2000 Neuchâtel, 3-5, rue des Terreaux, tél. (038) 25 03 03
1700 Fribourg, 31, boulevard de Pérolles, tél. (037) 22 07 07

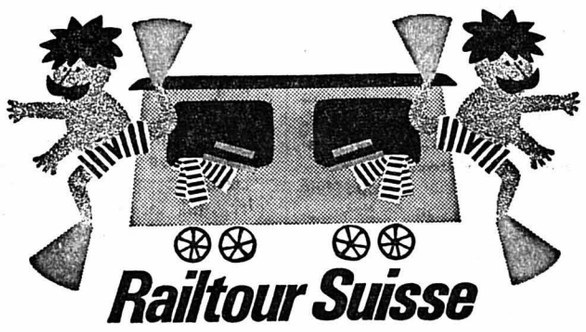

Railtour Suisse

Vacances au bord de la mer

La brochure « Vacances balnéaires 1974 » RAILTOUR SUISSE a paru.

Demandez-la aujourd'hui encore auprès de votre agence de voyages et faites vos projets de vacances maintenant.
Voyagez confortablement — voyagez par chemin de fer! Après un voyage agréable vous découvrirez les plages préférées d'Italie, d'Espagne et de la Yougoslavie. Vous y trouverez des hôtels spécialement choisis pour vous à des prix avantageux, par exemple :

		Basse saison	Haute saison
Costa Brava, Espagne	dès	**Fr. 292.—**	**Fr. 311.—**
Adriatique, Italie	dès	**Fr. 239.—**	**Fr. 285.—**
Istrie, Yougoslavie	dès	**Fr. 321.—**	**Fr. 407.—**

Prix forfaitaire pour une semaine, inclus billet de chemin de fer au départ de toutes les gares suisses — respectivement depuis la frontière. Prix sans le voyage en train sur demande.

Autres offres avantageuses du programme d'été RAILTOUR SUISSE :

Appartements en Italie dès **Fr. 149.—** par semaine

Ecole de plongée Eurosub à l'île d'Elbe.

Importantes réductions de prix hors saison, ainsi que pour les bénéficiaires de l'AVS et familles avec enfants.

Inscrivez-vous pour vos vacances RAILTOUR SUISSE auprès de votre agence de voyages ou

à Neuchâtel : Wagons Lits / Cook, place Pury 1, tél. 24 41 51 ;

Kuoni, rue de l'Hôpital 8, tél. 24 45 00

Détente et repos dans l'

Emmental

une magnifique région de vacances et de randonnées.

Innombrables possibilités d'excursions vers des points de vue grandioses.
Châteaux aux musées intéressants.
Villages accueillants.
Etablissements de cure, hôtels et pensions soignés. Logements de vacances.
Renseignements, itinéraires de promenade et prospectus auprès de l'association du tourisme EMMENTAL
3550 Langnau. Tél. (035) 2 34 34.

VERKEHRSVERBAND EMMENTAL

Lada* 1200

Aujourd'hui, plusieurs milliers de LADA roulent sur les routes suisses. Les raisons de ce succès sont solides: les qualités LADA, un moteur moderne «longue-durée» – 62 CV(DIN) avec arbre à cames en tête, beaucoup de confort (5 grandes places, 4 portes, sièges-couchettes).

Pour votre sécurité: pare-brise en verre feuilleté, carrosserie renforcée. Economique à l'emploi et à l'entretien.

C'est la voiture «anti-hausse» par excellence. Son prix sensationnel n'a pas bougé depuis 3 ans:

Fr.* 7950.- (tout compris)

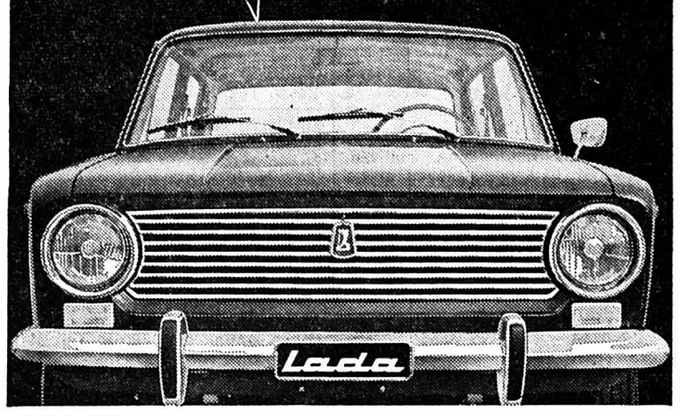

LADA 1500 Fr. 10500.– 1200 Combi Fr. 9400.–

Je désire recevoir – sans engagement – une documentation gratuite LADA. Marquez d'une croix ce qui convient.
☐ LADA 1200 Limousine ☐ LADA 1200 Combi ☐ LADA 1500
Nom:
Rue:
Np/Localité:

A expédier à FAN

4213 **SARES SA – Importateur – Case 22 – 1022 Chavannes-Lausanne Tel. 021/24 27 25**

Livraison immédiate chez tous les agents LADA

Agents : Fleurier : Garage Basset & Magg, tél. (038) 61 23 08. **Fontaines :** Garage E. Benoit, tél. (038) 53 16 13. **Le Locle :** Garage du Stand, tél. (039) 31 29 41. **Neuchâtel :** A. Peluso, Garage des Poudrières, tél. (038) 24 45 44. **Yverdon :** Garage du Chasseron, Le Bey, tél. (024) 24 22 88.

Segalo sa

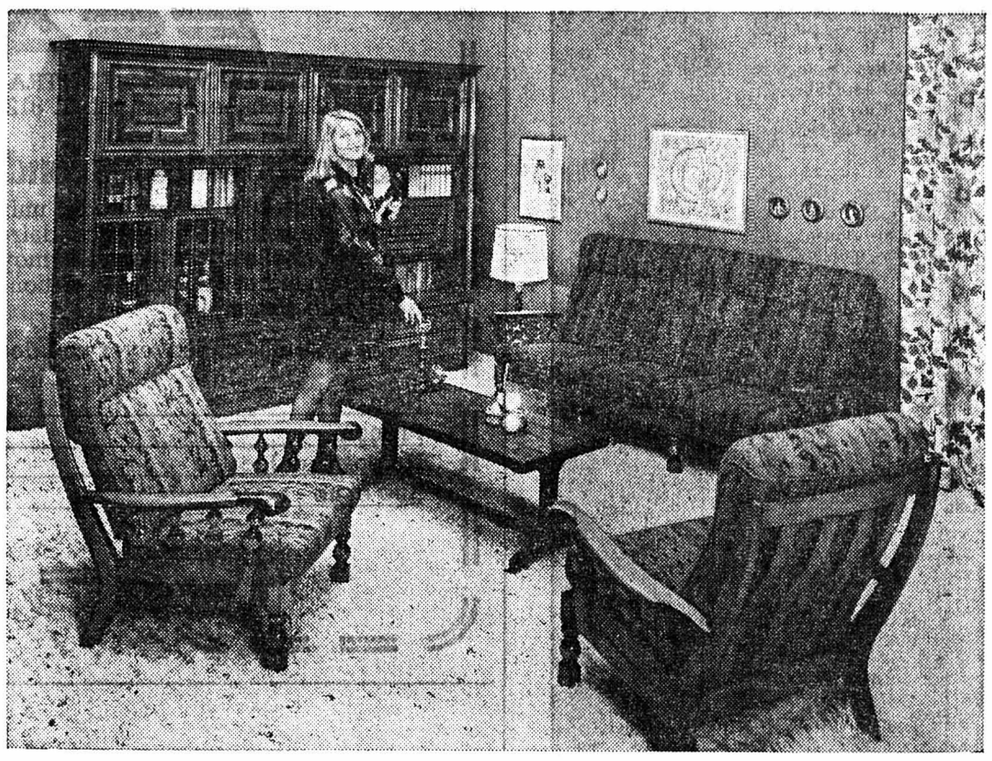

Superbe salon rustique, élégant et confortable, tissus au choix: FR. 3430.–

Paroi rustique en noyer: FR. 3250.–

PESEUX/Neuchâtel 38, Grand-Rue Tél. (038) 31 13 13

La Chaux-de-Fonds - Genève - Lausanne - Vevey

PETITES ANNONCES

au tarif réduit de **35 c.** le mot
(minimum dix mots)

à l'exclusion de toute annonce commerciale, non occasionnelle ou ayant une certaine importance.

Pour faire publier une « Petite annonce », il suffit de remettre un texte clair et très lisible à notre réception, 4, rue Saint-Maurice, 2000 Neuchâtel.

Divers

QUI FERAIT UN ECHANGE avec jeune gymnasien dans gentille famille suisse allemande, du 7 juillet - 26 août 1974 ? Famille Afsentrauger, 16, Gartenstrasse, 8134 Adliswil. Tél. (01) 91 37 49 ou (038) 25 49 07 (heures des repas).

ON CHERCHE 2 FAMILLES avec enfants pour accueillir 1 jeune fille (15 ans), un garçon (13 ans), pendant un mois, du 8 juillet au 10 août prochains, pour parler le français. Milieu aisé de Suisse allemande. Payerait prix convenable. Téléphoner au (038) 24 71 81.

NAVIGATEUR, permis B, cherche équipiers (ères) pour croisière en mer, période de 2 semaines. Renseignements : Alain Jacot-Descombes, 2087 Cornaux.

JOLIE COLLECTION DE TIMBRES à échanger contre parabellum. Tél. 31 24 80.

« POUR TROUVER LA VERITE, nous devons renoncer à nos préjugés. » Ecrits baha'is. Renseignements : tél. 31 23 62, ou case postale 613, 2001 Neuchâtel.

ON CHERCHE PERSONNE pour partager logement de deux chambres, cuisine, salle de bains, avec dame voulant rompre solitude. Tél. 31 24 36.

JEUNE HOMME, 30 ANS, cherche jeune fille ou jeune femme simples, de 28 à 32 ans et aimant le camping. Ecrire à KC 1133 au bureau du journal.

ORCHESTRE POP cherche soliste avec matériel. Tél. 24 03 81, heures des repas.

MONSIEUR SERIEUX cherche personne masculine aimant la marche pour sorties le dimanche. Adresser offres sous chiffres JD 1168 au bureau du journal.

PERSONNE dans la quarantaine, cultivée, aimerait rencontrer personne cultivée et de bonne éducation — essentiel — pour contacts humains, sorties. Ecrire sous chiffres KE 1169 au bureau du journal

HYPNOTISER comme cesser de fumer est à la portée de tous, de toutes grâce à « L'Ypnoonde » et sa méthode. Ecrivez-moi sous chiffres DX 1162 au bureau du journal.

A vendre

CARAVANE, 4-5 places, place de camping à disposition, au bord du lac de Neuchâtel ; prix à discuter. Tél. 24 28 07, le soir.

COMPLET D'ETE bleu, taille moyenne, valeur 300 fr., cédé à 150 fr. ; 1 chapeau noir, grandeur 55, 40 fr. ; 1 paire de souliers noirs, No 42, cuir, 35 fr. ; 1 paire de pantoufles, montantes, No 42, 30 fr. Téléphone 25 42 72.

MATELAS à ressorts, à l'état de neuf. Téléphone 24 44 21.

GRANDE ARMOIRE à glace, à 1 porte. Téléphone (038) 25 93 79.

3 PETITES DESCENTES nylon blanc, les trois 120 fr. Tél. 25 94 78.

POUR SIMCA 1000, 4 pneus montés sur jantes. Tél. 31 29 12.

ETABLI DE MENUISIER, 120 x 40 ; armoire à 2 portes, pour outils. Tél. 25 73 17.

MACHINE A LAVER BBC, automatique, cause double emploi. Tél. 55 24 47.

TELEVISION Lœwe-Opta, 1969, multinormes, noir-blanc. Tél. 25 59 07.

CUISINIÈRE A GAZ, 3 feux + four, parfait état ; cause déménagement. Tél. (038) 25 50 24 (heures des repas).

PASSE avec cage en bois 66 x 48, poulie et contrepoids, pour liaison entre étages. Téléphone 31 48 76.

A LA NEUVEVILLE, meuble paroi noyer, neuf. Cause départ, 1500 fr. Tél. (039) 63 11 35.

MATELAS A RESSORTS, largeur 150 cm, état neuf, valeur 450 fr., cédé à 180 fr. Tél. (038) 51 36 23.

APPAREIL PHOTO RICOH à l'état de neuf. Couverture de sécurité Zewi, pour petit lit. Tél. (039) 37 18 95, heures des repas.

PAROI ELEMENTS chêne, style normand. Prix à discuter. P. Hauser, Grandson 34, Boudry.

DEUX FAUTEUILS en bon état. Tél. 57 17 65.

LITS GIGOGNES et entourage ; divan-lit ; banc d'angle avec coffre ; appareil de massage avec sangle, modèle de luxe ; vélo pliable ; vélo d'homme. Tél. 31 41 17.

CANICHES, 2 mois, noirs, 250 fr. ; bruns, 300 fr., abricot nains (miniatures), 450 fr., tous pure race. Tél. (032) 97 54 38.

CHAMBRE A COUCHER en bon état. Téléphone 24 25 74.

MACHINE A LAVER le linge, automatique. Tél. 53 20 21 ou 53 26 77.

TRES BELLE CHAMBRE A COUCHER, état de neuf. Tél. 42 31 53.

TRAIN ELECTRIQUE, écartement N, avec 4 trains et tout un équipement complet, cédé à 900 fr. Tél. 25 32 67.

CARAVANE SPRIT avec auvent et accessoires, le tout en parfait état ; prix : 4000 fr. Tél. 55 22 66.

MACHINE A LAVER le linge Westinghouse, bon état, 100 fr. Tél. 33 53 64.

EN PALISSANDRE : paroi murale, petite commode, table de salon + lampe sur pied. Tél. 42 33 02.

OLIVETTI Lettera 32, portable, parfait état, 150 fr. Tél. 24 68 26.

MACHINE A DESSINER Marabout, grand modèle, avec table, neuve, 450 fr. Téléphone 24 68 26.

DICTAPHONE Philips avec enregistreur de poche, accessoires et 10 mini-cassettes, parfait état, 550 fr. Tél. 24 68 26.

VIBROGRAPHE avec microphone, parfait état, 250 fr. Tél. 24 68 26.

ASPIRATEUR-BATTEUR Hoover avec accessoires, parfait état, 180 fr. Tél. 24 68 26.

SUPERBES COLLIES ECOSSAIS (lassies) de 3 mois, en 3 couleurs sable, tricolore, et bleu ciel. Tél. (038) 44 38 92.

Demandes à acheter

CLAPIERS ou vieilles armoires. Tél. (039) 37 18 95, heures des repas.

ANCIENNE MAISON DE POUPEE même partielle ou en mauvais état, et ancien petit potager. Tél. 24 03 24.

JE SUIS ACHETEUR DE TOUTES ARMES ANCIENNES. Paiement comptant. Tél. (024) 71 17 49.

LEICAFLEX AVEC OBJECTIFS d'origine ainsi qu'Alpa 10d, 11c et 11cl. Tél. 33 28 26, après 20 heures.

A louer

AU NORD de l'Espagne, appartement au bord de la mer, pour les vacances. Téléphone (038) 33 54 50.

GRANDE CHAMBRE indépendante, part la salle de bains, chauffée. Quartier Draizes, tél. 31 38 38.

AU LANDERON, appartement 2 1/2 pièces, tout confort, balcon, cave, cuisine agencée. Téléphoner aux heures des repas au 51 39 07.

LA NEUVEVILLE, dans maison ancienne, appartement de 3 pièces, bains, cuisine équipée. Tél. 51 34 31 (19-20 heures).

BOUDRY, logement 2 chambres, confort, libre 24 mars. Tél. 25 19 05.

RAVISSANT STUDIO, meublé ou non meublé, libre immédiatement, tout confort. Téléphone 25 40 41.

JOLI STUDIO, cuisine agencée, 260 fr., libre tout de suite, Pré-Gaillard 8, studio No 4, bas de Cortaillod (entre 17 h et 18 h 30).

MAGNIFIQUE APPARTEMENT 3 1/2 pièces, de 108 m2, au Landeron, pour le 1er mai ou à convenir, dans immeuble neuf. Cuisine entièrement équipée ; 2 salles d'eau ; 2 chambres à coucher ; grand séjour de 35 m2, bien vitré jusqu'au sol. Terrasse. Ascenseur. Garage. Situation résidentielle et tranquille. Vue imprenable. Tél. (038) 25 27 60 ou 24 49 62.

GRANDE CHAMBRE, tout confort, pour jeune homme. Tél. 25 04 41.

1 OU 2 CHAMBRES, magnifiques, meublées, confort, cuisine. Tél. 33 57 73.

GRAND STUDIO tout confort, à Hauterive, avec cuisine agencée, salle de bains et partiellement meublé. Offres écrites à AY 1159 au bureau du journal.

DES LE 1er MAI, dans villa à Neuchâtel, appartement 2 1/2 pièces, meublé. Toutes charges comprises 450 fr. Tél. (038) 25 52 04, matin.

SAINT-BLAISE, appartement 2 petites pièces, cuisinette, salle de bains, réduit, chauffage compris : 260 fr. ; libre immédiatement. Tél. 33 44 21, aux heures repas.

POUR 1er MAI, dans villa, bord du lac, à 10 minutes du centre, chambre indépendante, part cuisine et bain, 260 fr. Téléphone 25 38 09.

SAINT-BLAISE, chambre indépendante, avec douche, dans villa, situation tranquille. Téléphone 33 10 58.

PESEUX, chambre meublée, modeste, possibilité de cuisiner. Tél. 31 30 25.

LA NEUVEVILLE, magnifique 3 1/2 pièces, + garage, grand balcon, vue imprenable, piscine, tranquillité, état impeccable, 498 fr. tout compris. Tél. 51 37 91, de préférence le soir.

CRESSIER, chambre meublée, indépendante + douche. Tél. 47 14 72.

A CRESSIER, chambre indépendante avec cuisine et salle de bains. Tél. 47 13 42.

BOUDRY, studio pour le 30 juin 1974, loyer : 330 fr. Tél. 42 26 41, entre les heures de repas.

DIME 55, 1 chambre indépendante avec W.-C., lavabo séparé. Charlotte Châtelain, concierge, tél. 33 48 94, pendant les heures des repas.

CHAMBRES INDEPENDANTES, confort, douches, à monsieur, à Neuchâtel. Tél. 24 70 23.

STUDIO non meublé, libre, à monsieur, à Neuchâtel. Tél. 24 70 23.

GARAGE, chemin de Maujobia. Tél. 25 40 42.

CERNIER, chambre meublée indépendante, 140 fr. Tél. 53 29 60.

CHAMBRE MEUBLEE confortable, dans villa, Peseux centre, à personne soigneuse et de confiance. Tél. 31 24 08.

POUR LES 24 MAI OU 24 JUIN, à Boudry, route de Grandson 34, appartement 3 pièces, cuisine agencée, salle de bains, W.-C., cave et place de parc. Prix mensuel : 382 fr. + 75 fr. de charges. S'adresser à Henri Bach, Cortaillod, tél. 42 21 33.

AU LANDERON, petit logement sans confort. Tél. (038) 51 22 55, dès 18 heures.

Demandes à louer

APPARTEMENT 2 pièces ou studio, entre la Coudre et Peseux. Tél. (038) 25 89 20.

APPARTEMENT 3 pièces, confort, pour jeune couple, à Neuchâtel ou environs, pour fin mai. Tél. 55 27 53 (heures des repas).

MONSIEUR CHERCHE chambre à Neuchâtel, si possible environs de la gare. Tél. (032) 22 72 30, pendant les heures de bureau.

URGENT, AU LANDERON, appartement 2 pièces, confort, ou grand studio, est demandé immédiatement ou à convenir. Adresser offres écrites à BV 1160 au bureau du journal.

Offres d'emplois

FEMME DE MENAGE, 6 à 8 heures par semaine, quartier gare. Tél. 25 48 02.

AU PLUS TOT, je cherche une dame pour tenir le ménage d'un monsieur seul, 5 jours par semaine, demi-journée, travail facile. Tél. 31 13 51.

LE LANDERON, personne trouverait emploi comme dame de compagnie + éventuellement petits travaux de ménage, chez personne âgée, 2 après-midi par semaine. Téléphone 51 21 85.

COUPLE cherche travail à domicile. Adresser offres écrites à HW 1094 au bureau du journal.

Demandes d'emplois

JEUNE HOMME cherche, du 5 juillet au 19 août, emploi comme chauffeur. Téléphone 31 61 10, entre 19 et 20 heures.

LEÇONS D'ALLEMAND par Allemande compétente, tous les degrés, prix très raisonnable. Tél. 25 36 40.

DAME cherche travail à domicile : décalqueuse ou autre branche. Tél. 53 35 76.

MENUISIER italien, depuis 14 ans dans le canton, permis C, cherche bonne place stable, à Neuchâtel ou environs. Adresser offres écrites à 274-365 au bureau du journal.

FEMME SEULE, sachant s'occuper d'une maison et possédant deux chiens de garde, cherche place de gardienne dans propriété même isolée. Ecrire sous chiffres KE 1169 au bureau du journal.

DAME AYANT travaillé dans un kiosque cherche place analogue à la demi-journée, en ville ou alentours. Ecrire sous chiffres FZ 1164 au bureau du journal.

ETUDIANT (académie Meuron) libre tous les matins cherche emploi. Tél. 31 21 59.

MARIAGES

D.O.M.
Mariages

Il est souvent difficile de prendre une décision concernant son propre avenir, surtout dans un domaine aussi délicat que celui du mariage. N'hésitez pas à prendre contact. Renseignements par téléphone et consultation gratuite sans engagement, sur rendez-vous.

Neuchâtel - Boine 2.
Tél. 25 45 16.
Genève - Lausanne - Lugano - Sion.

Votre PARTENAIRE pour le BONHEUR
Votre PARTENAIRE pour la VIE

Je ne recherche pas la beauté, mais les valeurs durables, celles qui ne se fanent pas avec les années : la compréhension, la douceur, la profondeur. J'ai un bon métier moderne, qui gagnera en importance avec l'avenir : programmeur. Mais je n'aimerais pas dissimuler mon handicap physique. A la suite d'une maladie enfantine, ma démarche n'est pas très harmonieuse. Pour surmonter cet obstacle j'ai développé des qualités de cœur et d'esprit. L'honnêteté m'importe beaucoup, je suis tolérant, fidèle, profond et j'ose dire que je présente bien. J'aime la lecture, la musique et je m'intéresse au sport. Si vous avez 22 à 29 ans, 170 cm max. parlant français (peut-être Suisse allemande) quelques lignes avec photo sous chiffre 6640 me feront plaisir.

Lilli, (22/155), cheveux châtain clair, yeux bleu-vert, ayant subie une déception amoureuse, désire rencontrer Monsieur affectif, entreprenant, sportif, ayant bonne situation, en vue de mariage.
10518/0

Jeannette, (24/167), métisse, type mannequin, bonne situation, aimant sports et littérature, ambitieuse, souhaiterait faire connaissance d'un Monsieur de nationalité Suisse, libre, d'un niveau élevé.
10684/4

Dame soignée (44/169), très bonne situation, n'ayant pas perdu son courage malgré une déception, serait heureuse de rencontrer un partenaire de langue française, évent. veuf ou divorcé avec enfants accepté.
10600/3

Jeune femme belge, svelte, cheveux blond cendré (35/170), présentation soignée, depuis de nombreuses années à Genève, divorcée sans tort cherche compagnon, même divorcé ou veuf. Quel Monsieur désire rencontrer cette dame tolérante, active et optimiste?
11053/1

Dame d'un certain âge, d'allure encore jeune, vivant seule depuis de nombreuses années, désire rencontrer Monsieur Suisse romand, en vue de mariage.
10901/0

Brigitte, (27/165), svelte, cheveux blonds, exerçant activité professionnelle désire rompre solitude et rencontrer Monsieur compréhensif et gentil auquel elle donnera amour et douceur.
89818

(33/159) Quel Monsieur sportif, vivace, gai, souple désire faire connaissance d'une Parisienne, sportive, sensible et aux intérêts variés?
6002

Rose (39/150), employée de maison, simple et aimant la campagne souhaiterait rencontrer agriculteur ou ouvrier.
90220

Marie (43/160), cultivée, réaliste, svelte, présentation très soignée, aisée, aimant la nature désire rencontrer Monsieur distingué, Suisse romand, sportif, en vue de remariage.
9833/7

Marianne (28/180) ayant beaucoup de qualités et exerçant activité professionnelle cherche jeune homme gai, aimant la société, catholique tolérant.
86584

Agriculteur (24/175) à son propre compte, de très bonne apparence, joyeux et optimiste désire connaître, en vue de mariage, jeune fille tendre, entreprenante, sachant apprécier un époux fidèle, ainsi que la vie paysanne.
5239

Marie-Madeleine (21/164) handicapée physique, mais exerçant activité professionnelle souhaiterait trouver partenaire fidèle et compréhensif. Marie-Madeleine est malgré son handicap très laborieuse et pleine de vie.
7397

Florence (22/169) aimant le sport, d'esprit vif, ouverte, désire mariage d'amour avec Monsieur sérieux, exerçant de préférence une profession manuelle.
7956

Germaine (27/162) svelte, divorcée avec deux enfants bas âge, désire fonder nouveau foyer avec homme simple, compréhensif, gai et fidèle.
10563/5

Liselotte (37/166) joyeuse, équilibrée, tolérante, très aisée, mettrerait tout en œuvre pour rendre son compagnon heureux et partagerait joies et malheurs avec lui.
10642/9

Jean (29/188) sportif, cheveux châtains, yeux verts, réaliste, adroit, digne de confiance, employé d'état, bonne situation désire faire connaissance d'une partenaire, gaie, optimiste, pratique, volontaire, de langue maternelle française, en vue de mariage.
6727

Marthe, (48/174) restauratrice, veuve, très soignée et cultivée, aimant lecture et opéra souhaiterait rencontrer Monsieur, âge correspondant, paisible, pratique, aux goûts similaires, évent. veuf ou divorcé avec enfants. Peut-elle encore compter sur un lien amical et compréhensif?
9631/8

Frédéric (39/165), bonne présentation, sociable, optimiste, aimant sport et nature désirerait faire connaissance d'une dame aux goûts similaires, aimant l'intérieur et qui accepterait également le rôle de maman pour ses enfants.
6309

Michel (28/160) cheveux et yeux noirs, d'origine Côte d'Ivoire, aimant beaucoup la Suisse désire rencontrer jeune femme suisse de langue française, en vue de mariage. Sa future épouse devrait être assez jolie et avoir les cheveux longs.
7714

Jacques (52/180) optimiste, équilibré, entreprenant, énergique, possédant fortune de plus de Fr. 200 000.— désire rencontrer dame svelte, d'apparence soignée, tendre, conséquente et gaie.
92207

Gilbert (30/184), agriculteur, laborieux, entreprenant, paisible, confiant, travaillant à la ferme paternelle, souhaiterait faire la connaissance d'une dame sympathique aimant les enfants.
9669/5

François (22/181) entreprenant, optimiste, sportif, très bonne situation aimerait connaître jeune fille svelte et intéressante en vue de mariage.
7571

Gino (51/187) attachant grande importance à la fidélité désire rencontrer dame aimable, aimant la vie d'intérieur, ainsi que la bonne cuisine.
10371/3

Je me sens attiré(e) par le (la) partenaire suivant(e) :

Par la même occasion je souhaiterais savoir, grâce au test de chance, si mes caractéristiques et tendances correspondent à celles du partenaire, dont j'ai fait le choix. Comment suis-je moi-même :

Mon état civil
Célibataire ☐ Divorcé(e) ☐
Veuf(ve) ☐

Ma profession
Ouvrier(ère) ☐ Employé(e) ☐
Ouvrier(ère) qual. ☐ Universitaire ☐
Commerçant(e) Indépendant(e) ☐
Cultivateur(trice) av. propre ferme ☐

Ma nationalité
Suisse(sse) ☐ Etranger(ère) ☐

Ma taille
Mince ☐ Musclée ☐
Sportive ☐ Légèrement forte ☐

Si vous possédez une photographie vous représentant, soit en portrait ou en pied, joignez-la à ce questionnaire. Elle vous sera rendue avec le test-chance gratuit.
Photo ci-jointe ☐
Pas de photo à disposition ☐

Mes occupations lors de mes loisirs
Nature ☐ Musique ☐
Sport ☐ Hobbies ☐

Ma présentation, ma santé et de quelle façon je me juge
Romantique ☐ Sain(e) ☐
Actif(ve) ☐ Invalide ☐
Malade ☐ Chauve ☐
Instruit(e) ☐ Religieux(se) ☐
Réaliste ☐ Aimant les enfants ☐

J'ai des enfants ☐
Je fais partie d'une caisse de retraite ☐
Je porte des lunettes ☐

Grandeur en cm.....
Poids en kg .....

51-27.4.74

☐ M. ☐ Mlle ☐ Mme
Nom
Prénom
Profession
Né(e) le
Rue
N° post. Lieu
Tél. privé
Tél. prof.

Détachez ou découpez cette annonce et envoyez-la à

pro familia
Partnerwahl-Institut
Limmatstrasse 111, 8031 Zurich
Membre de l'Union Suisse des Instituts de Mariage 71

COMMERÇANTS

Ne vous creusez pas la tête pour vos problèmes de publicité. Nous avons pour les résoudre un service à votre disposition.

Feuille d'avis de Neuchâtel

L'amour vous attend, vous aussi...

Mais l'amour vrai, l'amour dans lequel vous pouvez faire entièrement confiance au partenaire. Dans lequel vous pouvez donner libre cours à vos sentiments, parce que vous avez affaire à un être de valeur, bien intentionné, dont le plus cher désir est de passer sa vie avec vous.

Pour cela, vous n'avez qu'une chose à faire : participer au test de chance gratuit. Beaucoup sont inscrits qui, comme vous, ont cherché...

Bonne chance !

SELECTRON

Institut suisse pour le choix du partenaire, qui a fait ses preuves depuis 1963.

MEMBRE DE L'UNION SUISSE DES INSTITUTS MATRIMONIAUX (USE)

Test de chances gratuit

à SELECTRON, Centre pour la Suisse Romande, Avenue du Léman 56, 1005 Lausanne, tél. 021/28 41 03
Je désire participer aux grandes comparaisons quotidiennes de partenaires Sélectron. Veuillez me présenter des propositions de candidats existant réellement. Le tout discrètement, sans frais, sans engagement.

☐ Mme ☐ Mlle ☐ M. FAN

Nom Prénom
Adresse Localité Tél.
Date de naissance Grandeur en cm Religion
☐ Tolérant ☐ non tolérant Nationalité Etat-civil
Nbre d'enfants Langue maternelle Connaissances linguistiques :
allemand ☐ français ☐ anglais ☐ italien ☐ autres :
Formation scolaire : Ecole primaire ☐ Ecole secondaire ☐ Ecole prof. ☐ Gymnase ☐
Technicum ☐ Université/Ecole polytechnique ☐ Cours spéciaux ☐
Profession actuelle
Intérêts et hobbies

224

boxe

Dans quelques heures sur le ring zuricois du Hallenstadion

FACE AU TENANT DU TITRE CHARTCHAI CHIONOÏ CHERVET À LA CONQUÊTE D'UN TITRE MONDIAL

Dans quelques heures, Fritz Chervet coiffera-t-il la couronne mondiale des poids mouches ? Derrière le champion d'Europe de la catégorie et son entraîneur, manager et ami, Charly Buhler, tout un pays se pose également la question. Sans être cocardier, l'attente est longue, jamais le drapeau rouge à croix blanche n'étant monté au mât d'honneur. Jamais un Suisse n'a atteint cette consécration dans le noble art.

MAUVAIS SOUVENIR

Elève discipliné, garçon quelque peu secret, parfois énigmatique, Fritz Chervet va tenter, pour la seconde fois, de décrocher la couronne mondiale, une année, presque jour pour jour, après son échec de Bangkok (17 mai 1973). Ce jour-là, dans la fournaise oppressante du stade Kittikhachorn, le Bernois n'était pas parvenu à trouver l'ouverture devant le tenant du titre, le Thaïlandais Chartchai Chionoï. Il est vrai que le Bernois se vit refuser de reprendre le combat à l'appel de la cinquième reprise, une blessure à l'arcade sourcilière gauche (4me round), suite à un terrible « coup de boule » — ce coup de tête que tous les boxeurs redoutent — de Chionoï, décidant l'arbitre américain Sullivan à faire appel au médecin. Ce dernier mit fin aux espoirs de Chervet, lui interdisant de poursuivre le combat...

Ce soir, dans le Hallenstadion zuricois, les conditions d'environnement seront inversées : l'élève de Buhler aura pour lui le public (12.000 spectateurs sont attendus) et le climat dans lequel il a l'habitude d'évoluer. Deux atouts qui ne sont pas à négliger à l'heure du pronostic. Et puis, le Bernois a pour lui sa foi, sa vitesse, sa condition physique irréprochable — il l'a parfaite à Vals, petit village grison — et un bagage technique très étendu. En fait, l'handicap principal du « poulain » de Buhler est un manque (tout relatif) de « punch ».

TACTIQUE

Toutefois, en 12 ans de carrière, Chervet a acquis une solide expérience. Les qualificatifs de technicien et de scientifique du ring sont étroitement associés à son nom. Cela suffira-t-il pour battre Chionoï ? Le Thaïlandais (il a le même âge que Chervet : 31 ans) est avant tout un frappeur redoutable, plutôt qu'un puncheur. De plus, sa position de tenant du titre mondial des mouches lui confère un léger avantage dans la mesure où il n'a pas à prendre de risques. Or, Chervet est un boxeur qui « débute fort ». Mais, pour ce combat, Charly Buhler a décidé de modifier la tactique habituelle de son protégé : le Fribourgeois va spéculer sur le sens de l'esquive, miser sur la prudence durant les premiers rounds. L'Yverdonnois de Berne ne prend-il pas un gros risque ? Sa connaissance de la boxe (et de Chervet) ne lui a pas fait opter à la légère pour cette tactique. Tant Buhler que Chervet connaissent l'importance de l'enjeu : vaincu, il est probable que le Suisse ne retrouvera pas une troisième chance de conquérir le titre mondial.

POUR LA ONZIÈME FOIS

Pour Chionoï, le combat de ce soir est également une date importante dans sa carrière. Il l'a laissé entendre avant son départ de Bangkok : « Une défaite signifierait la fin de ma carrière... » Détenteur de la couronne mondiale depuis le 30 décembre 1966, le Thaïlandais la défendra pour la onzième fois. C'est dire qu'il est un habitué des grandes échéances, alors que Chervet n'a « eu que les grands rendez-vous européens » à se mettre sous... le poing ! Des rendez-vous qui eurent le goût de l'amertume, mais également celui exaltant de la victoire. Son plus beau succès est certainement celui enregistré le 26 décembre lorsqu'il reprit au pas de charge « sa couronne » européenne à Atzori ; couronne perdue sur le tapis vert, victime des règlements et de la guerre que se livrent les deux grandes associations régissant la boxe...

Mais ce soir, à l'heure de monter sur le ring, ces souvenirs n'effleureront pas le champion d'Europe, son esprit étant tendu vers un but unique : devenir champion du monde. Cette libération d'esprit sera précieuse à Chervet dans la mesure où son adversaire aura connu quelques préoccupations avec son poids — il a parfois de la peine à se présenter à la limite des poids plume (50 kg 820).

Chervet ou Chionoï ? Les paris sont ouverts. Depuis un mois, tant le Suisse que le Thaïlandais préparent dans leur « retraite » cette échéance capitale sur le chemin de leur longue carrière. A 31 ans, les belles années — sur le plan sportif s'entend — ne se comptent plus que sur une main...

P.-H. BONVIN

FACE A FACE : insolite que celui de Chervet et de Chionoï ! (Keystone)

L'événement à la télévision

Le service des sports de la T.V. romande communique qu'il retransmettra en direct samedi soir le championnat du monde des poids mouche (version W.B.A.) entre Fritz Chervet et Chartchai Chionoi. L'émission consacrée à cet important événement débutera déjà à 20 h 30 par des variétés (Alain Barrière, Pierre Louky, l'Old School Band, Piccoche) alors qu'une liaison en duplex sera établie entre Genève (plusieurs invités sur le plateau : les anciens boxeurs Calistro Etter, Fernand Frely, Roby Seidel, Pierre Cavin ainsi que les footballeurs Gilbert Guyot et Hubert Barberis) et le Hallenstadion de Zurich en attendant l'heure du combat (21 h 45).

automobilisme

Après les essais du Grand prix d'Espagne

Clay Regazzoni rempli d'espoirs

Et si Clay Regazzoni remportait le Grand prix d'Espagne ? Il y a de cela six mois encore, une telle question aurait paru utopique. Mais tout a changé. Tout d'abord Regazzoni a quitté BRM pour Ferrari, une marque avec laquelle il a toujours eu de l'affinité. Ensuite les bolides italiens ont accompli des progrès considérables durant l'entre-saison. En outre, se refusant désormais à disperser ses forces comme il l'a trop souvent fait par le passé, le comandatore a décidé d'axer tous ses efforts sur la formule 1.

SOUHAIT

Les résultats d'une telle politique n'ont pas tardé à se faire sentir. Après ses brillants classements en Argentine (3me) et au Brésil (2me), Regazzoni est maintenant en tête au classement provisoire du championnat du monde des conducteurs avec un total de 10 points. Evidemment pour renforcer encore cette position, le Tessinois souhaite remporter une victoire qui lui permettrait d'une part d'empocher 9 points, d'autre part lui donnerait confiance pour le restant de la saison. Or, jamais depuis longtemps les Ferrari n'ont semblé autant en mesure qu'à Jarama de pouvoir s'imposer.

Lors de la première séance d'essais, Niki Lauda a obtenu le meilleur temps en 1'18"87, précisément devant son camarade de marque Regazzoni qui a été crédité de 1'19"20. Dès lors, pour le Grand prix d'Espagne, sans nullement être chauvin, on peut poser la question : « Après tout, pourquoi pas Regazzoni ? »

ACCIDENT

Il va de soi que le Tessinois n'aura pas la partie facile. L'opposition semble surtout provenir de la Brabham de l'excellent Carlos Reutemann et de la Lotus JPS de Jacky Ickx. En revanche, les

DE NOTRE ENVOYÉ SPÉCIAL

Texaco Marlboro (anciennes McLaren) de Fittipaldi et Hulme n'ont pas semblé très à l'aise sur le tracé de Jarama. Il est vrai que sa configuration, fort étroite et sinueuse, met davantage en évidence les qualités de freinage et de maniabilité que celle de tenue de route.

Un accident s'est produit lors de la première séance de mise en train. Alors qu'il était occupé à signaler une tache d'huile sur la piste, un commissaire a été renversé par la Texaco de Hulme. Relevé avec des fractures aux jambes et aux bras ainsi qu'une forte commotion, le commissaire a dû être transporté à l'hôpital. Hulme a souvent prétendu que les officiels de tout poil, qu'il s'agisse de journalistes, de photographes ou commissaires, étaient inconscients du danger qu'ils prenaient.

Malheureusement, cet incident semble bien lui donner raison.

Christian WENKER

Moser toujours dans le coma

L'état de santé de Silvio Moser, victime d'un accident lors des 1000 kilomètres de Monza, demeure très grave. Le pilote suisse, qui souffre d'un traumatisme crânien et d'une fracture au front, se trouve depuis jeudi soir dans un coma profond et son état inspire les plus vives inquiétudes.

Silvio Moser pilotait une Lola T-294. Il a violemment heurté la March 73-S de l'Italien Gabriele Serblin, arrêtée au bord de la piste, à la chicane. Les deux voitures, qui ont été complètement détruites par la violence du choc, ont terminé leur course contre les rails de sécurité.

basketball

Aujourd'hui à Vevey

NEUCHÂTEL : REVANCHE À PRENDRE

Depuis une semaine, le championnat suisse de ligue A a perdu de son intérêt, puisque tout ce qu'il devait révéler est maintenant connu. Fribourg Olympic est champion de Suisse, Nyon et Zurich sont relégués.

Néanmoins, plusieurs rencontres intéressantes sont au programme de cette ultime journée. En déplacement sur la riviera vaudoise, Neuchâtel s'efforcera de rendre à Vevey la défaite qu'il avait concédée au Panespo, lors du premier tour. De plus, l'élimination des Neuchâtelois en quart de finale de la coupe de Suisse par ces mêmes Veveysans sera précisément l'occasion d'une revanche. Malgré l'impossibilité théorique d'améliorer son classement, Neuchâtel se doit de terminer la compétition sur une note positive.

A Lugano, Federale et Fribourg Olympic se rencontreront pour le prestige et le plaisir de la victoire. Les Fribourgeois seront donc à l'aise dans cette aventure et ne manqueront pas l'occasion d'améliorer encore leur capital. Quant aux Tessinois, ils se souviendront qu'ils ont perdu toutes leurs chances à Genève, samedi dernier, et voudront prouver à leurs partisans qu'ils demeurent parmi les meilleurs de cette compétition 1973-1974.

Entre eux, les Genevois ne se feront aucun cadeau et les Stadistes viendront normalement à bout d'Urania, car les derniers résultats parlent en leur faveur. Martigny, chez lui, ne connaîtra vraisemblablement pas de problème face à la lanterne rouge Zurich alors que Pregassona, en déplacement à Nyon, profitera d'améliorer encore son classement et tenter de se hisser à la 4me place qu'il convoite.

Programme de la journée : Vevey - Neuchâtel Sports ; Federale Lugano - Fribourg Olympic ; Martigny - Zurich ; Nyon - Pregassona ; Stade Français - Urania.

M.R.

Un géant à Neuchâtel ?

La saison prenant fin ce soir, Neuchâtel prépare déjà la suivante. Dans cette optique, il accueillera demain un Australien de 2 m 15 dans le but d'étudier avec lui les modalités d'un transfert à Neuchâtel. Tom Bender a joué cette saison en Belgique après avoir évolué aux Etats-Unis.

Afin de « tester » cet éventuel nouveau pivot, les dirigeants du Panespo espèrent mettre sur pied cette semaine encore un match contre le champion suisse Olympic Fribourg. Pour l'heure, les tractations — entamées depuis le départ de Woytowicz qui n'a pas réapparu malgré certains bruits faisant état de son retour — vont se poursuivre de vive voix entre Bender et Neuchâtel, à en croire des sources dignes de foi.

P.-H. B.

hockey sur glace

R. Berra à Villars

Les deux attaquants Hansruedi Iseli et Walter Nyffenegger (CP Berne) évolueront la saison prochaine avec Rotblau Berne (1re Ligue) qui les a acquis en prêt. Rotblau Berne s'est en outre assuré les services des deux anciens joueurs du CP Berne Roger et Peter Schmidt qui défendaient la saison dernière, les couleurs du HC Fribourg.

D'autre part Genève Servette annonce le passage dans ses rangs des deux Bernois Michel Horisberger et René Wittwer (Langnau) ainsi que du Lausannois Hans Spengler. Ces arrivées compensent les départs de Jean-Pierre Bettiol (Forward Morges) et de Hans Uttinger (Bienne).

Nouveau venu en Ligue nationale A, Villars s'est également renforcé avec René Berra (La Chaux-de-Fonds) et le Soleurois Ruedi Jecker (Olten), membre de l'équipe suisse juniors. En revanche l'attaquant Fernand Mariétan a passé au Forward Morges.

football

Avant d'affronter la Belgique mercredi à Genève

Hussy craintif du côté de ses défenseurs

L'organisation d'un match international de football à Genève est chose assez rare. Peut-être est-ce pourquoi René Hussy avait tenu, hier matin, entre deux avions et dans un salon de l'aéroport de Cointrin, à tenir conférence de presse.

En vue de Suisse-Belgique de mercredi, des problèmes ? Non pas, mais quelques explications au demeurant fort intéressantes.

PÉNURIE D'ARRIÈRES

Les Belges ? Il ne faut pas les sous-estimer, mais c'est une équipe à notre portée. L'entraîneur national les a vus à l'œuvre la semaine dernière face aux Polonais. **Un bon gardien, des hommes forts derrière, un milieu du terrain qui ressemble passablement au nôtre avec deux individualités — van Himmst et van Moure, — enfin des attaquants qui ne cassent rien.** Ce portrait rapidement brossé, Hussy définit ce que sera la prestation des Suisses mercredi. Leur espoir tout au moins : **Nous allons jouer offensif, puisqu'en Suisse romande on aime ça.**

On quitte bien vite le problème de cette seule rencontre, non sans constater que Zurich et Bâle se sont qualifiés, lors des compétitions européennes de cette saison, contre des clubs belges. Et l'on aborde plusieurs problèmes de notre équipe nationale, en passant des attaquants aux défenseurs, du présent et de l'avenir.

Ce dont nous manquons le plus en Suisse, ce sont des arrières. Guyot est le meilleur de tous. Pour le reste, Bollmann (mauvaise relance), Valentini (malgré ses progrès, mais il a fait trop de fautes en finale de coupe contre Xamax), Wegmann (ne peut jamais se surpasser) Stierli (sans imagination) sont à la limite. C'est pourquoi Demarmels... encore qu'on ne sache pas très bien où l'incorporer, celui-là...

JUGEMENT DUR

Hussy aborde alors le cas de Kuhn, d'Odermatt. **Ils sont arrivés à un âge où ils commencent à penser plus à leur travail qu'au football. C'est normal. Le Bâlois a ouvert un établissement public et s'occupe d'un bureau d'assurances. Le Zuricois propose aussi des polices en entrant chez le client grâce à son nom. Kuhn m'a d'ailleurs déclaré, très franchement, que maintenant la proportion est inversée : 70 % travail, 30 % football.**

En ce qui concerne les attaquants, c'est Kudi Muller qui est sur la sellette. Celle des journalistes, pas celle de l'entraîneur : **Je lui avais dit, après Nice, que je voulais qu'il joue au maximum avec Herta Belin. J'ai lu les critiques, j'ai parlé avec son entraîneur. Il se donne de la peine. Alors, je le reprends. Il parvient à s'entendre avec le jeu de ses deux ailiers, Pfister et Jeandupeux.**

On repasse chez les défenseurs. Ou plus exactement sur tout le terrain, puisque Chapuisat est polyvalent : **J'ai besoin de bons camarades plutôt que de cheveux longs, de conduite sportive plutôt que d'amorce un peu partout.** Le jugement est dur, mais pas sans appel : **Qu'il démontre qu'il a envie de jouer, et il rejoue avec nous. Mais je l'ai observé contre Sion pour la coupe, contre Servette en championnat : il ne court pas.** Heureuse équipe qui peut se passer de son meilleur joueur. Nos voisins doivent nous envier.

ESPOIR

Encore un mot sur les défenseurs : **Avec toutes les qualités que j'aimerais qu'ils aient, ceux qui sont les plus aptes à être appelés sont Ducret, Bollmann et Bizzini. Ce dernier est peut-être le meilleur « espoir », mais à la dernière inspection** (Chênois-Chiasso), **il sortait de blessure et n'était pas au mieux de sa forme. Il viendra plus tard.** Il viendra en même temps que cette équipe de demain qu'envisage déjà René Hussy, en vue de l'avenir qui est connu : Suisse-Belgique mercredi, Suède-Suisse le 9 juin, puis la Turquie en automne ; en 1975 cinq rencontres pour le championnat d'Europe et, en 1976, le tour éliminatoire de la prochaine coupe du monde.

Serge DOURNOW

Sélection belge

Raymond Gœthals a réduit à 15 joueurs le contingent de l'équipe nationale belge qui affrontera la Suisse, mercredi prochain à Genève. L'entraîneur des « diables rouges » a ainsi laissé de côté Hugo Broos, Francis Nicolay et François van der Elst pour ne retenir finalement que :

Christian Piot (Standard Liège), Jean-Marie Pfaff (Beverenwaas), Julien Cools (Brugeois), Nicolas Dewalque (Standard Liège), Roger Henrotay (Standard Liège), Raoul Lambert (Brugeois), Maurice Martens (Molenbeek), Guido Nicolaes (Beerschot), Jean Thissen (Standard Liège), Gilbert van Binst (Anderlecht), Erwin van den Daele (Brugeois), Paul van Himst (Anderlecht), Wilfried van Moer (Standard Liège), Jean Verheyen (Anderlecht) et Jan Dockx (Anderlecht).

Incidents au Pirée

Les onze joueurs d'Olympiakos Pirée ont été blessés, dont deux sérieusement atteints et transportés à l'hôpital, à la suite d'incidents qui ont marqué le match amical opposant leur équipe à Rio Branco (Brésil). La rencontre a été interrompue à la 82me minute alors que le résultat était de 1-1.

Selon la presse athénienne, la responsabilité des incidents incomberait aux joueurs brésiliens qui auraient joué très durement. Les incidents se sont transformés en bataille généralisée lorsque le gardien Pereira a frappé du pied le Grec Triantafilos à la tête, alors que ce dernier se trouvait à terre. Les joueurs des deux formations en sont alors venus aux mains et quelque trois cents « spectateurs indignés » ont envahi le terrain, se mêlant directement à la bagarre.

cyclisme

Le Tour d'Espagne

Thévenet résiste aux Belges

La série des succès belges s'est poursuivie au Tour d'Espagne. Après Roger Swerts, Eddy Peelmann et Eric Leman, c'est Rik van Linden qui a franchi la ligne en vainqueur, au terme de la troisième étape qui menait les coureurs de Grenade à Fuengirola sur 161 kilomètres. Le sprinter belge s'est imposé à l'issue d'une empoignade royale avec ses compatriotes Benaets et Leman. Ce sprint, un peu tumultueux, a d'ailleurs été le principal fait marquant de la journée. C'est un peloton groupé qui s'est présenté sous la banderole d'arrivée, le Français Bernard Thévenet conservant son maillot de « leader ».

RÉSULTATS

3me étape, Grenade - Fuengirola, 161 kilomètre : 1. van Linden (Be) 4 h 22'25 (moyenne 38,811 km/heure) ; 2. Benaets (Be) ; 3. Leman (Be) ; 4. Karsten (Ho) ; 5. Oliva (Esp) ; 6. Abilleira (Esp) ; 7. Swerts (Be) ; 8. Hochart (Fr) ; 9. Sibille (Fr) ; 10. Viejo (Esp), tous même temps ainsi que le peloton, groupé.

Classement général : 1. Bernard Thévenet (Fr) 13 h 20'09 ; 2. Perurena (Esp) à 3" ; 3. Leman (Be) même temps ; 4. Ocana (Esp) à 18" ; 5. Maria Lasa (Esp) à 21" ; 6. Torres (Esp) à 24" ; 7. Manzaneque (Esp) à 25" ; 8. Swerts (Be) à 29" ; 9. Abilleira (Esp) même temps ; 10. Agostinho (Por) à 32", etc...

Le Tour d'Indre et Loire

Le Français Jacques Esclassan a remporté au sprint, à Tours, la première étape du tour d'Indre et Loire.

Classement : 1. Esclassan (Fr), les 231 km en 5 h 48'45 (-10" de bonif.) ; 2. Hoban (GB) même temps (-5") ; 3. Mintkiewicz (Fr) ; 5. de Cauwer (Be) ; 6. Fussien (Fr) ; 7. Lannoo (Be) ; 8. Teirlinck (Be) ; 9. Vianen (Ho) ; 10. Wright (GB), tous même temps.

Australie excellente

L'équipe d'Australie, qualifiée pour le tour final de la Coupe du Monde, a réalisé une excellente performance en tenant l'Uruguay en échec (0-0), au terme d'une rencontre amicale jouée à Melbourne devant 25.000 spectateurs. La rencontre fut assez serrée, le jeu dur parfois. Les Uruguayens, également qualifiés pour la Coupe du Monde, dominèrent en première mi-temps. Mais par la suite, ils durent au brio de leur gardien Hector Santos d'avoir pu préserver le partage des points. L'arbitre dut faire preuve de beaucoup d'autorité. Il a même distribué plusieurs avertissements pour éviter que la rencontre ne dégénère.

■ Toutes les places assises du stade du Heysel à Bruxelles, où aura lieu le 15 mai la finale de la Coupe d'Europe des clubs champions entre Bayern Munich et Atletico Madrid, sont déjà vendues. Quarante-huit heures seulement après la désignation des deux finalistes, il ne restait déjà plus que des places debout.

échecs

Solution numéro 29

Concours permanent - Concours permanent

Godfrey Heathcote
Norwich Mercury, 1907

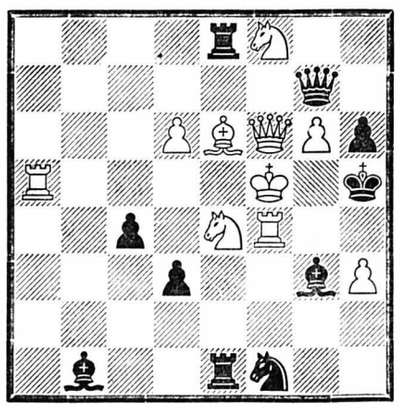

Les Blancs font mat en deux coups.
Blancs : Rf5, Df6, Ta5, Tf4, Ce4, Cf8, Fe6, pions d6, g6, h3 = 10 pièces.
Noirs : Rh5, Dg7, Te1, Te8, Cf1, Fb1, Fg3, pions c4, d3, h6 = 10 pièces.

SOLUTION

1. Rf5-e5 ! !

La clef cloue 4 pièces blanches, mais la menace 2. Rd4 mat forcera les Noirs à déclouer alternativement ces 4 pièces blanches, et la pièce blanche déclouée en profitera alors pour donner le mat ! Citons quelques variantes : si 1..., Ff2, 2. Tf5 mat. - Si 1..., Ce3, 2. Cxg3 mat. - Si 1. ... Ta8, 2. Fg4 mat. - Si 1. ... Da7, 2. Df5 mat.

A vous de jouer !

M. HAVEL
1er PRIX :
FÉDÉRATION TCHÈQUE, 1926

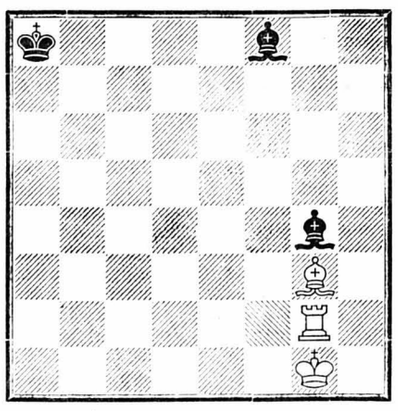

Les Blancs jouent et gagnent !
Blancs : Rg1, Tg2, Fg3 = 3 pièces.
Noirs : Ra8, Fg4, Ff8 = 3 pièces.
Problème No 30 et liste des gagnants : samedi 11 mai 1974.

W. SCHNEIDER

dernière SPORTS dernière

POIDS ET HALTÈRES

● Le Soviétique Vladimir Rijenkov a établi un nouveau record du monde de l'arraché (poids moyens) au cours des championnats d'URSS, à Tbilissi. L'haltérophile russe a soulevé 163 kilos, améliorant de 500 grammes sa performance précédente.

NATATION

● La Néerlandaise de couleur Enith Brigitha a battu le record d'Europe du 200 mètres dos au cours d'une réunion internationale à Coventry, à laquelle participent des concurrents de six nations. Médaille de bronze lors des derniers championnats du monde, elle a été créditée de 2'20"27 sur la distance.

● Classement après la 1re journée de la réunion internationale de Coventry :

1. URSS 51 points ; 2. Allemagne de l'Ouest 45; 3. Suède 41; 4. Hollande 40; 5. Angleterre 34 ; 6. Italie 31 points.

CYCLISME

● Les amateurs néerlandais ont nettement dominé la première étape du Tour de Hollande. Le premier étranger à figurer au classement est le Britannique Hefferman (28me place). Les Suisses ont accusé un retard important, le meilleur d'entre eux, Grob (68me), ayant passé la ligne 8'29 après le vainqueur.

ASI Audax
Stade de Serrières
Dimanche, à 16 heures
A.S.I. AUDAX - CENTRAL (FR)
Championnat de 1re ligue

NEUCHATEL FC
Stade de la Maladière
MARDI, à 19 h
RENCONTRE EXCEPTIONNELLE
NEUCHATEL XAMAX
PORTUGUESE SANTOS
1re division professionnelle brésilienne - Cartes de membres valables

Pour résoudre vos problèmes de gaz, une seule adresse :

Jacques TŒDTLI

distributeur

ESSO - GAZ BUTANE, PROPANE

Ch. du Lac, 2068 Hauterive (Port-d'Hauterive).

Tél. 33 34 51.

Agence officielle : **CAMPING GAZ INTERNATIONAL**

JET GAZ
PRIMUS
KISAG

Vente de charbon de bois.

Heures d'ouverture : du lundi au vendredi : 7 h 30 - 11 h 45, 13 h 45 - 18 h 30. SAMEDI, sans interruption de 8 h à 16 heures.

SERGE LAMA

Chez moi; L'Esclave; Boire un petit Coup; Star; La Braconne; Mes Frères; Le Laveur de Carreaux; Ah; La Salle de Bains; Tous les Aufwiedersehen; Le Secrétaire; Toute blanche.
Philips 9101 001 Fr. 22.-

ex libris

VÉHICULES À MOTEUR ET ACCESSOIRES

Volvo 12/1966
2 portes, 140.000 km, expertisée, 3000 fr.
Tél. 33 34 51 - 24 23 05.

A vendre
Ford Capri
1600 GT, année 1969. Expertisée. Prix 3500 fr.
Tél. 42 34 58.

Pour cause de départ, à vendre
VW 1300
modèle 1966. Expertisée, 2000 fr.
Tél. 24 49 42.

A vendre
Commodore GS/E
automatique, Fr. 20.500.—.
Tél. (039) 32 11 27, de 14 à 17 heures.

J'ACHÈTE au comptant toutes voitures récentes
Auto-Marché
2087 Cornaux / NE
Tél. 038 47 16 12

OCCASIONS
CRÉDIT ÉCHANGES

TOYOTA 2000, 1972, bronze
LANCIA FULVIA GT, 1968, grise
CHRYSLER 180, 1971, bronze
ALFA ROMEO 1600, 1968, verte
MAZDA 1600, 1973, blanche
DATSUN 2000, 1969, rouge
SIMCA 1000, 1969, verte
RENAULT R 16 TS, 1971, grise
PEUGEOT 404, 1969, blanche
PEUGEOT 304, 1970, blanche
MINI 1000, 1972, rouge
AUSTIN 1300, 1972, jaune
AUSTIN AMERICA, 1969, rouge
FIAT 128, 1971, bleue
FIAT 124 S, 1971, blanche
FIAT 125 S, 1969, rouge
NSU 1200, 1971, beige
FORD 15 M, 1967, bleue
VW K 70, 1971, blanche
MERCEDES 280 S, 1970, beige
VOLVO 144 DE LUXE, 1972, jaune
AUTOBIANCHI A III, 1971, bleue
CITROEN 2 CV 4, 1973, beige
CITROEN AMI 8, 1970, bleue
CITROEN GS BREAK, 1972, blanche
CITROEN GS 1220, 1973, beige
CITROEN DW 21 PALLAS, injection, 1972, bronze

ACOMPTE INITIAL = 35 %, SOLDE EN 18 MOIS

Faites-vous connaître

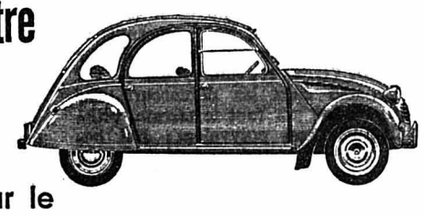

à notre Entreprise pour le
TIRAGE AU SORT "2 CV GRATUITE"

CITROËN AUTOBIANCHI
Garages Henri Favre S.A. Apollo
Fbg Lac Neuchâtel 038 241212

A vendre moto
Honda 750
année 1972, 6000 km.
Tél. (038) 51 28 96.

A vendre
MINI 1000
modèle 1969, 53.000 km, expertisée, 3000 fr.
Tél. 25 90 65.

Occasions
AUDI 80, 1973, bleue, 7000 km ;
GS BREAK, 1974, blanc, 2000 km ;
VW 1200, 1965, beige ;
LAND-ROVER, 1963, Expertisées.
Garage de la Station, Valangin.
Tél. 36 11 30.

A vendre
Opel Record
de luxe, 4 portes, 1972, 60.000 km ;
1 Opel Manta
de luxe, 1972, 52.000 km ;
1 Opel Manta
de luxe, 1973, 10,500 km. Facilités de paiement. Vous trouvez toujours la bonne occasion avec O.K. garantie chez
Reto Gabriel, garage Belcar, la Neuveville.
Tél. (038) 51 25 59 ou 51 20 58.

A vendre
FIAT 500
de luxe, 51.000 km. 2700 fr.
Tél. (038) 42 36 48.

A vendre
Yamaha 125 Trial
1800 km, absolument comme neuve.
Tél. (038) 25 59 93.

Occasions uniques
BMW 1600
1968 ;
Datsun 1200
1971, 29.000 km ;
Fiat 124 Spécial
1970 ;
Ford Cortina 1300
1971, 35.000 km ;
Mazda 1600
1971, 35.000 km ;
Renault R 6
1970, 35.000 km ;
Toyota Carina
1971, 43.000 km ;
Datsun 1600
1972, 35.000 km.
Voitures en parfait état. Expertisées. Prix intéressants. Vente - Reprise - Crédits.
Garage M. BARDO S.A., Sablons 47, Neuchâtel.
Tél. (038) 24 18 42 - 24 18 44.

A vendre
2 moteurs Johnson
5,5 PS, occasion, révisée, garantie.
Tél. 31 17 95.

A vendre
Renault 6
1969, expertisée.
Tél. (038) 55 25 96 (aux heures des repas).

A vendre
Triumph GB Herald 1200
blanche, 1965, expertisée. Fr. 800.—.
Garage de la Station, 2042 Valangin.
Tél. 36 11 30.

A vendre
2 CV fourgonnette
1968, 50.000 km, expertisée, garantie. Fr. 3900.—.
Tél. 63 27 34, l'après-midi.

A vendre
Suzuki Trial 250
Etat de neuf. 10.600 km, 2500 fr.
Tél. 41 35 12, heures des repas.

A vendre
Fiat 124 A
1971. Expertisée. Prix à discuter.
Mario Buonomo, Bellevue 12, 2074 Marin.

A vendre
Opel Kadett
expertisée, 52.000 km, parfait état, 1700 fr.
Tél. (039) 26 87 69.

A vendre
SUZUKI
GT 250 cm3.
Tél. 25 85 68.

OPEL RECORD D, 1972, 27.000 km	Fr. 9200.—
OPEL RECORD C, 1967, automatique, 59.000 km	Fr. 4400.—
OPEL MANTA 19 SR, 1971, 39.000 km	Fr. 8200.—
OPEL KADETT, 1969, 56.000 km	Fr. 4200.—
SIMCA 1000 GLS, 1970	Fr. 3200.—
CHEVROLET IMPALA, 1969	
OPEL DIPLOMAT V8, 1965, moteur 31.000 km	
JEEP CJ 6, 1971, 23.000 km.	

Relais La Croix
Jean Wuthrich, 2022 Bevaix.
Tél. (038) 46 13 96.

Par suite de rupture de contrat, nous offrons avec rabais
une Opel Record D 1900 S
neuve, 4 portes, 4 pneus neige montés sur jantes, phares à brouillard, appuie-têtes, housse mouton, moulures latérales.
Relais La Croix - Jean Wuthrich, 2022 Bevaix.
Tél. (038) 46 13 96.

A vendre
1 remorque Schenk
12.000 tonnes, bâchée, TIR, à un prix exceptionnel : 7000 fr.

5 grues hydrauliques
d'occasion mais révisées, peinture neuve. Garantie 3 mois. Montage possible sur pont fixe ou basculant assuré par la station-service
Atlas
Daniel Gilléron, transports, Cortaillod.
Tél. (038) 42 36 76 ou 42 11 89.

CITROËN GS 1200
7 CV, 1973, rouge, intérieur simili, 30.000 km.
Expertisée et garantie.
GARAGE DU LITTORAL
M. + J.-J. SEGESSEMANN & CIE
NEUCHATEL - Pierre-à-Mazel 51 - Tél. 25 99 91
Début route des Falaises

BELLES OCCASIONS
Opel Admiral, grise, 1970 ;
Porsche 911 S, orange, 1966 ;
Volvo 144 SL, bleu métallisé, 1972 ;
Fiat 124, grenat, 1967 ;
Fiat 124 S, beige, 1969 ;
Fiat 850, rouge, 1968 ;
Fiat 850 S, beige, 1971 ;
Austin Mini, blanc-noir, 1969 ;
Alfa Romeo 1600, bleu-noir, 1966 ;
Expertisées - Garantie.
Garage du Chasseron Le Bey, 1400 Yverdon. Tél. (024) 24 22 88.

A vendre cause double emploi
FIAT 128
Modèle 1972. 26.000 km.
Tél. (038) 33 43 41.

De particulier,
MINI 1000
bleue, 25.000 km, 1971. Expertisée. 4600 fr.
Tél. 24 14 66, le soir.

A vendre pour cause de départ,
Alfa Romeo GT
junior, modèle 1972, 32.000 km, rouge.
Tél. (037) 77 10 52, dès 20 heures.

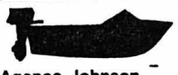

Agence Johnson moteurs Honda
A vendre moteurs
HORS-BORD
Archimède 45 CV, démarreur, Fr. 4300.— ;
Mercury 6 CV, Fr. 1150.— ;
Johnson 3 CV, Fr. 500.— ;
1,5 CV, pour la traîne, Fr. 620.—.
F. Fatton, Mécanique nautique, 2034 Peseux.
Tél. (038) 31 72 50.

GARAGE WASER NEUCHATEL
Occasion expertisée
VW 1300
Modèle 1969. 51.000 km. Prix : Fr. 3800.—. Grandes facilités de paiement.
Rue du Seyon 34-38
Tél. 038 25 16 28
25 00 98

VW 1300
1966,
moteur 25.000 km, peinture neuve, expertisée,
Fr. 2200.—.
Tél. 36 15 74.

A vendre
Austin 1300
modèle 1968. Expertisée.
Garage du Val-de-Ruz, Boudevilliers.
Tél. (038) 36 15 15, (038) 41 37 03, privé.

Urgent. A vendre
Fiat 128
limousine. Année 1970, 54.000 km. Expertisée. le 6 février 1974, 3500 fr.
Tél. (038) 57 17 39.

A vendre
ALFA ROMEO 2000 SPIEDER, 1972, rouge H-t., 28.000 km, 13.900 fr. ;
ALFA ROMEO 2000 GTV 1971-1972, gris métallisé, 46.000 km 11.800 fr. ;
ALFA ROMEO 2000 BERLINE, 1972, bleue, 56.000 km, 10.800 fr. ;
ALFA ROMEO 1750 BERLINE, 1968, rouge 4200 fr. ;
MERCEDES 250 CE AUTOMATIQUE, 1969, champagne métallisé ;
FIAT 128, 1973, rouge, 49.000 km, 6500 fr. ;
FIAT 124 SPORT COUPÉ, 1968, brun métallisé, 4500 fr. ;
FIAT 125, 1968, bleue, 3500 fr. ;
TOYOTA CARINA 1600 DE LUXE, 1972, rouge, 5000 fr. ;
FORD CORTINA 1600 GT, 1970, brun métallisé, 3900 fr. ;
PLYMOUTH BARRACUDA S, 1968, rouge, 6000 fr.
Garage du Lac, 2520 la Neuveville.
Tél. (038) 51 22 04.

OCCASIONS EXPERTISÉES ET GARANTIE

PEUGEOT 204	1972	beige	52.000 km
PEUGEOT 204 GL	1967	blanche	87.000 km
PEUGEOT 304	1971	blanche	75.000 km
PEUGEOT 304	1972	blanche	70.000 km
PEUGEOT 404	1964	bleue	94.000 km
PEUGEOT 404	1969	rouge	80.000 km
PEUGEOT 504 Autom.	1970	verte	57.000 km
PEUGEOT 504 Inj.	1972	blanche	37.000 km
DAF 33	1967	rouge	28.000 km
DAF 55	1970	grise	38.000 km
VW 1300	1966	verte	83.000 km
VW 1500 Variant	1969	blanche	80.000 km
OPEL 1900	1966	blanche	
OPEL ASCONA Autom.	1970	blanche	42.000 km
FIAT 124 Spécial	1969	rouge	42.000 km
ALFA 2000	1973	rouge	34.000 km
RENAULT 12	1970	blanche	44.000 km
MAZDA RX 3 Coupé	1972	jaune	17.000 km
CITROEN GS 1200	1973	rouge	30.000 km

Demandez liste complète avec détails et prix - Facilités de paiement - Essais sans engagement, même à votre domicile.

M. + J.-J. SEGESSEMANN & Cie
GARAGE DU LITTORAL
AGENCE PEUGEOT
Pierre-à-Mazel 51 - Début route des Falaises - NEUCHATEL
Tél. (038) 25 99 91 (5 lignes)

OCCASIONS LAND-ROVER
88 Régular Benz, 1963 ;
88 Coque Benz, 1965 ;
88 Station-Wagon Benz, 1968 ;
88 1/2 Cabine Diesel, 1969.
Expertisées - Garantie.
Garage du Chasseron Le Bey, 1400 Yverdon. Tél. (024) 24 22 88.

A vendre
CITROEN BREAK
1973, parfait état, 35.000 km ;
OPEL 1900 S, 1972, 60.000 km.
Prix intéressant.
Garage Joss, à Fleurier, tél. (038) 61 11 72.

OCCASIONS
Roulez sans soucis avec nos occasions garanties !

OPEL RECORD 1900 LUXE
1969 - 2 portes - bleue - 51.500 km
OPEL MANTA 1900 SR
1973 - 2 portes - bleue - 25.800 km
FORD CAPRI 1600 GT
1973 - 2 portes - jaune - 23.100 km
DAF SL
1973 - 2 portes - grise - 12.600 km
FIAT 127
1972 - 2 portes - grise - 16.100 km
DATSUN CHERRY 100 A
1973 - 2 portes - bleue et blanche 8000 km
OPEL RECORD 1900 SPRINT
1972 - 2 portes - rouge - 17.500 km
OPEL RECORD 1900 LUXE
1973 - 2 portes - verte - 34.000 km

Service de vente ouvert jusqu'à 17 heures

GARAGE DU ROC
HAUTERIVE NE DISTR GENERAL MOTORS TÉL 33 11 44

DRIVE-IN SENN
LA CLEF DES BONNES OCCASIONS

NEUCHÂTEL
PIERRE-A-MAZEL 43
TÉLÉPHONES :
25 94 12
24 72 72

PRIX CLAIRS ACCÈS LIBRE 24 H SUR 24 H PRIX AFFICHÉS
SENN POUR TOUTE OCCASION SAINE

NOTRE FEUILLETON 6

UN JOUR MON PRINCE VIENDRA

par ALIX ANDRÉ

Patrice remercia la sœur du Manadier. Il lui suffirait, dit-il, de monter dans sa chambre quelques instants avant l'heure du repas, pour y faire une toilette rapide. A la vérité, il avait senti M. de Richmond trop heureux d'une présence nouvelle pour l'en priver aussitôt. Il regarda la vieille demoiselle s'éloigner. Grande, mince, austère, dans sa robe noire d'une rigueur monacale, elle avait une démarche pleine de noblesse. Et la royale couronne de cheveux gris qui entourait son front, lui donnait, en pleine lumière, une apparence différente — plus jeune, semblait-il — que celle dont Marchal avait été tout d'abord frappé.

Au dehors, le vent s'était levé, un vent d'automne, fort, cinglant, qui devait rebrousser les touffes dans les enganes, fouetter les branches des tamaris, et rider la surface des étangs. Emmanuel, après sa tante, avait quitté la pièce. Etait-ce pour aller mettre son cheval à l'abri, ou, plus simplement, afin de témoigner son peu d'intérêt au nouveau venu ?

Vincent, lui, débarrassé maintenant de l'écheveau, et assis sur une chauffeuse basse, avait entouré ses genoux de ses bras, et regardait le feu d'un air rêveur.

Le salon était une vaste pièce, et ses embrasures profondes révélaient une épaisseur de mur considérable. Une grande cheminée de pierre, très ancienne, occupait le panneau principal. Les autres panneaux étaient entièrement décorés de toiles peintes, qui, du lambris au plafond, mettaient les notes vives de leurs personnages, de leurs paysages marins, de leurs vieux châteaux perchés sur de verdoyantes collines, de leurs lacs, et de leurs bateaux. De beaux meubles sculptés, dont une magnifique commode provençale galbée sur ses trois faces, des sièges nombreux, de grands fauteuils recouverts de tapisserie, étaient dispersés avec goût. Tout au fond de la pièce, entre les deux fenêtres, se trouvait l'un de ces curieux sophas, nommés, en Provence, « radassière » : matelas juxtaposés au-dessus d'un chassis sculpté, à tiroirs, qui servait naguère, durant les chaleurs, à faire la sieste en famille.

Outre la porte par laquelle venait d'entrer Marchal, une autre, large et cintrée, s'ouvrait dans le mur de gauche, entre deux panneaux de toile, et une troisième, plus petite, ménagée dans un angle, devait conduire, d'après les dispositions des lieux, dans une pièce de la tour. Le jeune homme capta ces détails rapidement, tout en s'entretenant avec M. de Richmond.

Le vieillard, malgré sa demi-infirmité, mettait autour de lui, l'animation de sa voix, de son visage, des gestes élégants de ses mains, aussi prestes et vivantes que ses jambes étaient ankylosées. Il venait de demander au jeune homme des nouvelles de Jérôme et de Flora Crozier, et poursuivait :

— Je n'ai pas vu Flora depuis longtemps. Mais mon cousin est passé par ici il y a quelques années. Il faisait une tournée dans ce pays — vous savez qu'il y possède des intérêts — et s'est souvenu que le mas Saint-Loup abritait de lointains parents. J'éprouvai un vif plaisir à le voir. Nos mères, bien que cousines au second degré seulement, s'aimaient beaucoup. Mais la vie laisse peu de temps aux satisfactions du cœur et à la poursuite de relations uniquement affectives !

Le vieillard tint un instant son regard fixé sur l'énorme bûcher du foyer, tout aux réflexions silencieuses que lui inspiraient ses propres paroles. Mais, bientôt, il poursuivit :

— Ces relations eussent pu, du reste, devenir plus sérieuses, plus... Comment dirai-je ?... plus tangibles. Vous connaissez Crozier, puisque vous êtes de ses amis. C'est l'homme d'affaires né ! Il ne peut voir un mètre carré de terre sans supputer aussitôt le parti qu'on pourrait en tirer, et m'assurait que les vastes étendues sur lesquelles paissent mes manades, que mes marais, mes canaux, mes mourvens (1), mes îles et mes étangs, étaient du terrain perdu... Du terrain perdu ! Bref, il se faisait fort, disait-il, de tirer de tout cela un rendement plus de dix fois supérieur à ce que j'en obtiens. Mais non pas, vous avez compris, en continuant à y élever des taureaux !

Patrice avait compris, en effet. Et il admirait que, dès son arrivée au mas, les choses parussent aussi simples. C'était M. de Richmond qui, le premier, lui parlait des projets de Jérôme Crozier.

Le Manadier s'était mis à rire.

— Remarquez, mon ami, je n'ai rien contre le riz ni contre les gens qui le font pousser. Mais je ne désire pas être de ceux-là. J'aimerais peu avoir, à ma porte, le perpétuel spectacle d'un potager inondé ! Que dis-je, à ma porte ? Cette porte serait sans doute devenue celle d'un établissement modèle de décortiquage et de blanchiment ! Et ici-même, dans cette pièce où nous nous trouvons, risqueraient fort de se dérouler — pourquoi pas ? — certaines opérations délicates comme celle du glaçage... réservée, il est vrai, aux seuls riz de luxe !

Il se mit à rire.

» Ah ! ah !... l'expression stupéfaite et presque choquée de Crozier, lorsque, aux calculs de ses dividendes, j'opposai mes juments et mes taureaux ! Nous nous sommes cependant quittés les meilleurs amis du monde. Il m'a promis de revenir, et n'a pas tenu parole, bien entendu. Quant à moi, la confiance que j'éprouve, malgré tout, dans son jugement... et aussi dans sa complaisance, est si grande, que je me suis adressé à lui sans hésiter, dans l'occasion que vous connaissez.

Patrice inclina la tête. Cette occasion, c'était la nécessité où se trouvait M. de Richmond de trouver rapidement un précepteur à ses fils. Car, si étrange que cela parût, la vérité était telle. Alors que Jérôme cherchait comment reprendre contact avec le Manadier, c'était celui-ci, qui, d'une manière inattendue, lui en avait donné le moyen. Et, une fois de plus, Patrice se dit que les coïncidences et les imprévus amenés par la vie sont souvent au-dessus de tout ce que l'imagination la plus folle pourrait oser concevoir.

— Vous le voyez, cher monsieur, j'ai eu raison de compter sur Jérôme, conclut le vieillard. Il m'a donné satisfaction dans une mesure et avec une célérité remarquables, puisque vous voilà.

Marchal répondit par un vague sourire. Ce n'était pas à lui qu'il appartenait d'approuver « la mesure » faite au Manadier dans le choix du précepteur de ses fils.

— Au risque d'embarrasser votre modestie, reprit M. de Richmond, je dois vous dire tout ce que je sais de vous.

— Est-ce bien utile, puisque je le sais aussi.

— Vous maniez l'ironie. De mieux en mieux. Je suis comblé. Sérieusement, vous ne voulez pas que nous récapitulions les mérites qui vous donnent droit à notre reconnaissance ?

— Non, monsieur. Vous me désobligeriez en le faisant.

— Soit. Je m'incline. Mais je tiens, tout au moins, à vous déclarer ceci : cher monsieur, j'apprécie, croyez-le, à sa valeur, le sacrifice d'un homme jeune, plein d'avenir, dont les compétences comme le talent auraient mieux à s'employer, et qui consent à nous accorder un temps précieux.

Les sourcils du jeune homme s'étaient froncés. Il lui déplaisait fort de voir son interlocuteur s'engager sur ce terrain. Mais M. de Richmond conclut :

— Je n'en dirai pas plus. Je ne tiens pas à m'aliéner, dès le premier jour, votre amitié.

— Merci, monsieur, murmura Patrice.

Une bûche rongée par le feu venait de s'écrouler dans la cheminée. Arraché à son rêve, Vincent de Richmond décroisa les bras, quitta sa chauffeuse et vint replacer les deux tisons entre les chenets. Le vieillard, dont les pensées avaient pris un autre cours, le désigna à Marchal en souriant.

— Voici le grillon de notre foyer, dit-il. Les deux autres, Emmanuel et sa sœur, sont des forces de la nature... redoutables, parfois.

De nouveau, il se mit à rire.

— Ah ! Ah ! Emmanuel n'est guère enthousiasmé par votre arrivée ! Vous l'avez remarqué, n'est-ce pas ? n'en soyez ni irrité ni surpris, je vous le demande. Cet enfant s'imaginait que sa maladie avait mis un terme à ses études, et qu'il allait, désormais, pouvoir mener la vie de son choix, celle des gardians.

(A suivre)

1) Genevriers de Phénicie

ÉDITIONS JULES TAILLANDIER

Walt Disney — Copyright Opera Mundi

BLANCHE-NEIGE

12 de Walt Disney

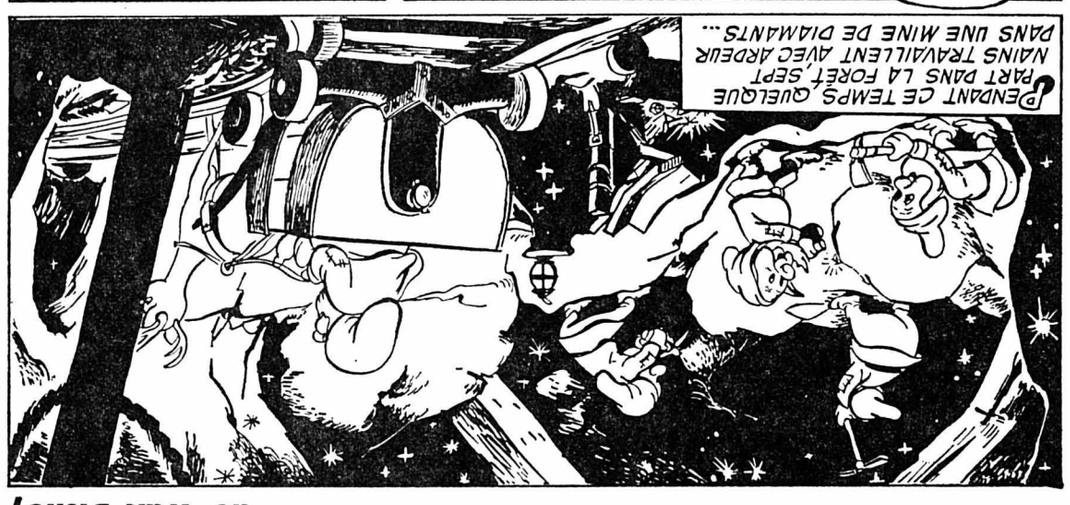

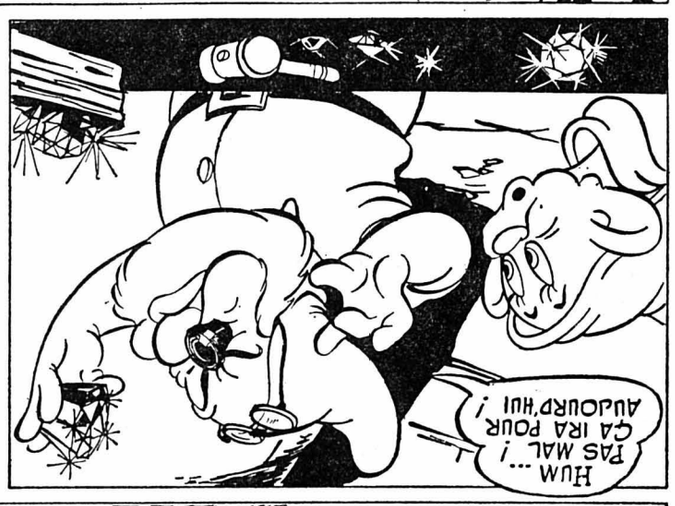

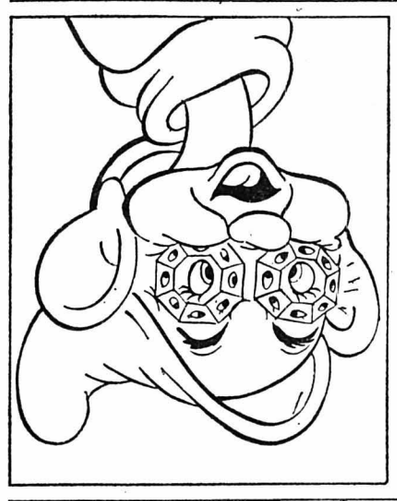

A SUIVRE

HEBDOMADAIRE PARAISSANT LE SAMEDI No 226 NEUCHATEL, 27 AVRIL 1974

coiffure Olga
rue saint-honoré 12 -saint-maurice 11
sans rendez-vous

FAN L'EXPRESS MAGAZINE
TV 7 JOURS - TRIBUNE ROMANDE

ALICE... loin du Pays des merveilles

Vendredi 3 mai à 20 h 35 à la TV romande (couleur)

Le titre de cette dramatique, « Alice, ne pas toucher », est celui d'une dramatique belge qui sera projetée dans le cadre du « Mois francophone — prix Philippe Kammans ». C'est d'une Alice fort éloignée du Pays des merveilles qu'il s'agit. Alice est une jeune femme dont le réalisateur, Jean-Luc Mahler, a tenté de faire le portrait au cours des années. La pellicule qu'il a tournée, projetée à ses collaborateurs qui la commentent et tentent d'en préparer un montage final, permet de découvrir Alice telle qu'elle était quelques années auparavant : une jeune fille studieuse, de milieu modeste, qui se destinait à la médecine. On la voit, travaillant à la Faculté, rendant visite à ses parents. C'est alors que le cinéaste disparu n'a pas résisté à la tentation de donner un coup de pouce au cours des événements, en introduisant Alice dans un milieu de jeunes passionnés d'action sociale. Sans le savoir, il a ainsi radicalement modifié le destin d'Alice, comme les images filmées par la suite le laissent peu à peu apparaître. Était-ce pour le bien de cette jeune fille, ou pour son malheur ? La question n'est pas là. Mais un fait est clair : une sorte d'« irréparable » a été commis. Et cette investigation dans le temps, rendue atmosphère de salle de projection encore plus insolite dans cette où les collaborateurs du cinéaste découvrent les tenants et les aboutissants d'un tourage remonté à plusieurs années, culmine au moment où Alice, en chair et en os, vient réclamer la dernière bobine du film : dans cette bobine se trouve une séquence tournée à l'insu du cinéaste, au cours de laquelle Alice a une explication orageuse avec ce dernier... (Sur notre photo Télévision Suisse romande Odette Laurent, dans le rôle d'Alice, au côté de Patrick Ragiers).

PROGRAMMES DU SAMEDI 27 AVRIL AU VENDREDI 3 MAI

Choisir la bonne « porte » pour vos achats

SHOP-IMPORT
importe directement
CUIR ET DAIM
blousons cuir pour dames Fr. 185.—
manteaux cuir pour dames Fr. 385.—
vestes cuir pour hommes Fr. 195.—
BLOUSES ET CASAQUES
en coton, brodées Fr. 28.—
ENFIN OUVERT TOUS LES APRÈS-MIDI
Fr. Durgniat, Portes-Rouges 149, tél. 24 30 65.

CLAIRVUE
NEUCHATEL
Bassin 8 (038) 24 07 22
Portes-Rouges 149 (038) 25 79 09

Claudine VUILLE
maison spécialisée en :
Bijouterie or et fantaisie
Argenterie
Etains
Réveils
Pendules anciennes et modernes
46, Portes-Rouges Neuchâtel (près du marché Migros).
Tél. 25 20 81.

ALIMENTATION M. FIVAZ
Tél. 25 70 65
PRIMEURS
VINS
PRODUITS LAITIERS
PAIN
CHOIX - QUALITÉ
PRIX ÉTUDIÉS
LIVRAISON A DOMICILE
Portes-Rouges 143

Avenue des Portes-Rouges

TOUJOURS LUI...
TANNER
le vrai spécialiste pour la vente et la réparation d'appareils ménagers :
Quelle que soit la marque de votre choix
TANNER
vous la livrera
Atelier et exposition : avenue des Portes-Rouges 149 Tél. (038) 25 51 31 NEUCHATEL
Non seulement il vend... ... mais il répare.

Pharmacie J. ETIENNE
Portes-Rouges 141 ✆ 25 66 78
Produits pour bébés
Parfumerie
Articles de droguerie
Samedi ouvert sans interruption
Service à domicile gratuit.
Fermé lundi matin.
Facilités de parcage
SENJ

Masserey
Notre offre
20 milieux Rya 200 × 300 la pièce Fr. 290.—
Tapis muraux la pièce Fr. 70.—
Portes-Rouges 131-133

COOP SUPER-CENTRE
PORTES-ROUGES
Un tout petit déplacement... ... pour trouver
VOTRE GRANDE SURFACE

LE COIN DU SOURIRE

Elles sont bien bonnes !

Au bureau

Le patron reçoit l'homme qu'il se propose d'employer comme comptable.

— Puis-je vous poser une question assez personnelle, Monsieur ?

— Pourquoi pas, Monsieur.

— Consommez-vous des boissons alcoolisées ?

— Avant de vous répondre, Monsieur... Est-ce pour compléter mon dossier, ou pour m'inviter à prendre un verre ?

Panique

Enervé, en sueur, un petit employé de bureau pénètre dans le bureau de son patron.

— Monsieur, je vous en supplie, accordez-moi tout de suite une augmentation. C'est très très urgent.

— Et pourquoi cette urgence ?

— Hier soir, ma femme a appris ce que je gagnais.

Mémoire

Il s'assoit à la table voisine d'un consommateur et lui lance :

— J'ai bien l'impression que nous nous sommes vus, l'an dernier, dans cette station.

— Vous me reconnaissez ?

— Pas vous, mais surtout votre parapluie.

— Là, vous faites erreur. Je n'avais pas de parapluie l'année dernière.

— Je sais, mais, moi, j'en avais un.

Pas de chance

— John, dit le lord à son valet, dites au chauffeur d'avancer ma voiture.

— Impossible, Milord, Madame vient de partir avec.

— Alors, sortez celle de Madame.

— Mademoiselle est sortie avec celle-ci.

— Good ! Alors, préparez mes pantoufles si elles sont encore libres.

Habitude

— Je m'étonne, dit madame après une scène de ménage violente, que tu puisses encore me regarder en face...

— Oh ! tu sais, dit monsieur, on s'habitue à tout !

Prêts

● Sans caution jusqu'à Fr. 10.000.—.
● Formalités simplifiées ● Discrétion absolue

Banque Courvoisier S.A.
Tél. (038) 24 64 64 Neuchâtel
Bon pour documentation sans engagement

Nom :
Rue :
N.P. : Localité :

DÉMÉNAGEMENTS
WITTWER
2002 Neuchâtel ✆ 038 25 82 82
● Déménagements (Suisse, étranger, outre-mer)
● Emballages
● Garde-meubles
Nous déménageons n'importe quoi
Un renseignement ne coûte rien

L'anglais en Angleterre
INTERSCHOOL INFORMATION SERVICE vous offre un choix d'écoles de langue de première qualité, se distinguant par la forme et la durée des cours et par le prix.

ANGLO-CONTINENTAL SCHOOL OF ENGLISH
(reconnue par le ministère de l'éducation britannique)
Bournemouth et Londres

INTERLINK SCHOOL OF ENGLISH
Bournemouth et Londres

ACSE INTERNATIONAL SCHOOL FOR JUNIORS
Bournemouth, Wimborne, Blandford
Cours de vacances pour jeunes de 8 à 18 ans

ACADEMIA SCHOOL OF ENGLISH
Bournemouth

Renseignements sans engagement par
INTERSCHOOL INFORMATION SERVICE,
Seefeldstrasse 17, CH-8008 Zurich/Suisse,
Téléphone 01 / 47 79 11, Télex 52 529

M. / Mme / Mlle
CF 51 A
Prénom
Rue
Numéro postal
Domicile

7 JOURS TV TRIBUNE ROMANDE
FAN-L'EXPRESS MAGAZINE
dans
7 35 100 ménages 7 JOURS SUR 7

coop
Neuchâtel engage :
bouchers
vendeuse en charcuterie
Prestations sociales d'une grande entreprise. Salaire intéressant.
Faire offres à l'Office du personnel COOP, Portes-Rouges 55, 2000 Neuchâtel. Tél. (038) 25 37 21, interne 21.

SÉLECTION RADIO HEBDOMADAIRE

Suisse romande

SAMEDI 27 AVRIL

16.30 - Premier programme : L'HEURE MUSICALE nous offre un concert donné par l'ensemble vénitien « La Fenice » qui sera l'interprète de deux « Divertimenti » que W.-A. Mozart composa pendant ce que l'on a appelé son « Purgatoire salzbourgeois». Cette période nous valut aussi la très belle « Messe du couronnement ». Donc, au concert de ce jour : les « Divertimenti » KV 136 en fa maj. (1772) et KV 334 en ré maj. (1779).
21.10 - Premier programme : CONTRE-ENQUÊTE, une nouvelle série dramatique dont le premier volet sera « Le dossier Holdener » d'Andrée **Béart-Arosa**, qui s'est inspirée d'un entrefilet paru dans un quotidien étranger entre les deux guerres. Selon cet article, on venait de découvrir, au fond de l'Oural, dans sa retraite, le cadavre d'un savant disparu depuis plus d'une année. Il avait découvert une invention qui aurait révolutionné le monde.

DIMANCHE 28 AVRIL

15.30 - Second programme : CE VISAGE DU MOIS, une émission nouvelle dans laquelle Camille **Hornung** abordera non pas des « problèmes », mais les charmes même de la vie, fleurs, oiseaux, saisons, musiciens, poètes, artistes du mois. Une émission variée et sans prétention qui vise uniquement à offrir une compagnie à ceux qui restent à la maison le dimanche.
20.10 - Second programme : LE BARBIER DE SÉVILLE de **Rossini** dont la version italienne fait souvent oublier le merveilleux texte français de **Beaumarchais** qui a également inspiré Paisiello, Mozart et Milhaud. Pourtant, il existe une version française du « Barbier » qui a le mérite de respecter le texte à quelques lignes près. C'est cette version que la Compagnie **Denyse Orval** a donnée récemment à la Comédie de Genève avec une excellente distribution dont Michel **Dens** dans le rôle de Figaro.

LUNDI 29 AVRIL

20.30 - Premier programme : PRÉMONITION, pièce policière de Jack **Jaquine.** L'action : Claude s'éveille à 0 h 15 après avoir fait un terrible cauchemar. Sans savoir pourquoi, il a le sentiment que, dans une heure, ce cauchemar sera réalité. Même, il « sait » que tout se produira. Il décide donc de prévenir le commissariat le plus proche. Mais, on le sait, la police n'aime pas les plaisantins. Et pourtant...
9.00 - Second programme : PORTRAIT SANS PAROLES. Le « portrait musical » des deux prochaines semaines sera celui d'Hector **Berlioz** que l'on dit héritier présomptif de **Liszt.** Berlioz ! le passionné, l'amoureux, admirateur de **Beethoven**, mais aussi révolutionnaire... On le sait, la décade 1803-1813 vit la naissance de la musique romantique. Une génération non seulement de musiciens de génie, mais de créateurs d'une expression nouvelle, de penseurs et de citoyens d'une société perpétuellement en mouvement. On peut rappeler également que c'est en 1818 que naquit Karl **Marx.**
22.00 - Second programme : GUSTAVE DORET, un compositeur romand qui, avec Emile **Jaques-Dalcroze,** façonna le visage musical de notre Suisse romande. Gustave **Doret** fut chef d'orchestre à Paris, y créant « L'Après-midi d'un faune » de **Debussy** et son opéra « Les Armaillis » qui connut un grand succès et qui est un peu le symbole du lyrisme helvétique porté à la scène. Et qui ne se souvient des partitions écrites pour le Théâtre du Jorat ? En trois lundis, à la même heure, Robert **Mermoud** et Georges **Schürch** vous feront mieux connaître notre chantre romand.

MARDI 30 AVRIL

21.00 - Premier programme : VOITURE 7 - PLACE 15, pièce de Claude **Aveline.** L'action : un homme s'installe dans un compartiment de première. Il fait froid, et il n'y a pas foule dans le train. Pourtant, il y a un autre voyageur dont la préoccupation paraît être de surveiller étroitement l'autre. Prépare-t-il un mauvais coup ? Il va bien se passer quelque chose et, à la fin du voyage, la police pourra arrêter un escroc notoire qui payait tout... en faux billets !

MERCREDI 1er MAI

20.30 - Premier programme : LE CONCERT DE GENÈVE. En direct du Studio de Genève, un concert donné par l'OSR dirigé par le chef français Roger **Albin.** Le soliste en sera l'alto-solo de l'OSR Ron **Golan** qui interprétera, en création, « Tre pezzi pazzi » concerto pour alto de Roger **Albin.** Au programme encore l'ouverture d'« Idoménée » de W.-A. **Mozart** et la « Symphonie No 2 en ré maj. » de L. **Van Beethoven,** achevée en 1802 et créée à Vienne en 1803. Une partition qui révèle de grandes audaces harmoniques et rythmiques tout en restant d'une forme classique. Le Final montre une joie céleste assez étonnante si l'on songe que c'est à cette époque que **Beethoven** ressentit les premières atteintes de la surdité.
20.10 - Second programme : LETTRES ROMANDES, émission de Gérard **Valbert** placée sous le signe de la jeunesse, avec les lauréats du Prix Georges-Nicole et quelques-uns des membres de son jury. A ce Prix, on doit la découverte du jeune écrivain neuchâtelois Anne-Lise **Grobéty,** talent justifié par de nombreux lecteurs et qui fait maintenant elle-même partie du jury.

JEUDI 2 MAI

20.30 - Premier programme : A L'OPÉRA. En différé du Grand-Théâtre de Genève, « Xerxès », opéra de G.-F. **Haendel.** On parle toujours des oratorios du grand maître, mais il a aussi écrit de nombreux opéras qu'on entend, il est vrai, plus souvent sous forme de concert. C'est son seul opéra ayant, par moment des prétentions comiques. Mais c'est une partition étonnamment vivante et dramatique. Elle sera interprétée par des solistes allemands, les Chœurs du Grand-Théâtre, l'OSR, placés sous la direction de Siegfried **Stronbach.**

VENDREDI 3 MAI

12.30 - Premier programme : MIDI-MUSIQUE, émission spéciale. Le programme sera dédié au 10me anniversaire du Conseil suisse de la musique. A cette occasion, seront présentées six œuvres de compositeurs suisses : « Métamorphoses evrietatis op 75 » d'Armin **Schibler ;** « Six monologues de Jedermann » pour baryton et orchestre de Frank **Martin ;** « Thème et variations » pour deux pianos de Rafael **d'Alessandro :** « Quatre sérénades » pour orchestre de chambre de Rudolf **Kelterborn,** « In te domine speravi » pour orgue de Klaus **Huber** et « Genèse » pour grand orchestre de Jean **Derbès.** Les interprètes : l'OSR placé alternativement sous la direction de Wolfgang **Sawallisch,** Jean-Claude **Casadesus,** Räto **Tschupp** et Pierre **Colombo.** Les solistes : Philippe **Huttenlocher,** baryton ; Charles **Dobler** et Daniel **Spiegelberg** et Théodore **Käser,** organiste.

IMPRIMERIE CENTRALE S.A. — NEUCHÂTEL

SUISSE ROMANDE

FÊTE DU TRAVAIL
16.45 (C) Taxibulle
17.05 (C) Le 5 à 6 des jeunes
Des jeunes... Une ville : Fribourg
18.00 (C) Téléjournal
18.05 (C) Tremplin
1er mai : apprentis et syndicalisme
18.50 (C) Manège enchanté
18.55 (C) Etranger d'où viens-tu ?
19me épisode
19.15 (C) Un jour, une heure
19.40 (C) Téléjournal
20.00 (C) Un jour, une heure
20.15 (C) Premières visions
présentées par Liliane Roscopf
20.35 (C) Le Rebelle
Film de King Vidor

Patrkia Neal et Gary Cooper, principaux interprètes de ce film. (Photo TV romande)

22.05 (C) Reportage sportif
23.05 (C) Téléjournal

SUISSE ALEMANIQUE

17.30 L'heure des enfants
18.10 (C) TV culturelle pour adultes
Anglais
18.40 Fin de journée
18.50 Téléjournal
19.00 Cher oncle Bill
Série
19.30 L'antenne
20.00 Téléjournal
20.15 Allocution du 1er mai
20.25 Magazine politique
21.10 Hawaii - Cinq-zéro
Série policière
21.55 Téléjournal

Modifications des programmes
Nous recommandons aux lecteurs de FAN-L'EXPRESS Magazine de consulter les programmes quotidiens de la FAN-L'EXPRESS pour les modifications de dernière heure qui nous sont communiquées par les studios de télévision.

L'annonce reflet vivant du marché

FRANCE I

FÊTE DU TRAVAIL
7.00 à 19.00 Programme musical et informations
19.45 24 heures sur la une
20.15 La Folle des bêtes
L'âne sans maître (3)
avec Marc Michel
Jeanne Colletin
et Stéphane Verro
Le Soldat et la Sorcière
Divertissement
d'Armand Salacrou
Réalisé par J.-P. Carrère

FRANCE II

7.00 à 19.00 Programme musical et informations
20.00 (C) I.N.F. 2
20.35 (C) Violence à Jéricho
Western d'Arnold Laven
Avec Dean Martin
Georges Peppard
Jean Simmons
22.25 (C) I.N.F. 2 dernière

MERCREDI 1er MAI

Le 5 à 6 des jeunes
Suisse romande : 18 h 05
Dans le cadre du 5 à 6 des jeunes, le Service jeunesse lance une nouvelle série d'émissions qui doit permettre aux jeunes de présenter leur ville ou leur village, un quartier, une rue ou un monument sur un scénario qu'ils ont fait eux-mêmes. Ils peuvent créer une fiction, faire un documentaire et utiliser en toute liberté les moyens d'expression qu'ils désirent. Ce peut être des marionnettes, des dessins, des interviews ou toutes les formes de spectacle, musique, danse, théâtre, etc. La télévision met ses moyens à leur disposition, ainsi que ses connaissances, pour leur permettre de réaliser ce spectacle comportant une transposition de la réalité, une interprétation de celle-ci.

Le Soldat et la Sorcière
France I

Estella Blain, une actrice que l'on voit trop peu, joue Justine dans ce « Divertissement historique » d'Armand Salacrou. (Photo TV romande)

« Sans intention et sans commentaires, j'ai raconté l'histoire de Justine Favart et du Maréchal de Saxe, m'amusant de l'égoïsme de ce soldat et des roueries de cette sorcière », disait Armand Salacrou au moment de la sortie de sa pièce en 1945, au Théâtre Sarah-Bernhardt, dans la mise en scène de Charles Dullin.

Ce divertissement historique, cette aventure légère du Maréchal de Saxe et de la comédienne Favart, est aussi l'étude de la déchéance physique de Don Juan vieillissant.

SUISSE ROMANDE

18.00 (C) Téléjournal
18.05 (C) Musique... musique...
Actualités du pop et du jazz en Suisse romande
18.30 (C) Courrier romand
18.50 (C) Manège enchanté
18.55 (C) Etranger d'où viens-tu ?
18me épisode
19.15 (C) Un jour, une heure
19.40 (C) Téléjournal
20.00 (C) Un jour, une heure
20.15 (C) La Cloche tibétaine
4. L'Escadron d'Or

Une scène de ce 4me épisode de « La Cloche tibétaine », épopée des vieilles Citroën en Chine. (Photo TV romande)

FRANCE I

12.30 Midi trente
13.00 24 heures sur la une
13.30 Cours de la Bourse
13.35 Je voudrais savoir
14.25 TV scolaire
15.45 Fin
18.20 Au-delà des faits
18.40 Pour les petits
18.55 Espoir et champion
19.20 Actualités régionales
19.45 24 heures sur la une
20.15 La Folle des bêtes
L'âne sans maître (2)
La piste aux étoiles
présentée par Roger Lanzac
Latitude 101
Médecins et sorciers des Andes
24 heures dernière

FRANCE II

13.30 N R.T.S. Promotion
14.30 (C) Aujourd'hui, Madame
15.15 (C) Le Portrait de Marianne
Film de Daniel Goldenberg
16.40 Fin
19.00 (C) Des chiffres et des lettres
19.20 (C) Actualités régionales
19.45 (C) Le Vagabond
4me épisode
20.00 (C) I.N.F. 2
(C) Les dossiers de l'écran
Alain Jérôme présente :
(C) La Course autour du monde
(C) Débat
La voile
(C) I.N.F. 2 dernl

FRANCE III

18.30 (C) Inter 3
18.35 (C) La courte échelle (26)
18.50 (C) Laurel et Hardy
1. Une visite inattendue
19.20 (C) Actualités régionales
19.40 (C) Mystère de l'homme
6. Racines de la violence
20.40 (C) Le Bon Samaritain
de Jean-Louis Curtis
21.30 (C) Merveilleux tous du jazz
22.00 (C) Inter 3 dernière

MARDI 30 AVRIL

Héritage de l'Homme
VIE DE CHATEAU
AU JAPON
Suisse romande : 21 h 10

L'art, la vie, la paix, la guerre forment le second volet de cette très belle émission d'Henri Stierlin. Cette photo nous montre une partie d'un de ces jardins japonais qui incitent au repos de l'âme et du cœur. Même les pierres ont un pouvoir calmant, peut-être par leur simple disposition dans un jardin...

(Photo TV romande
Henri Stierlin)

Le Bon Samaritain
France III : 20 h 40
Un quinquagénaire, abandonné par sa femme depuis douze ans, menant une petite vie très moyenne, sauve une jeune fille qui tente de se noyer. Il la recueille pour la nuit chez lui et décide de ne pas la renvoyer avant de lui avoir redonné le goût de vivre... C'est ainsi qu'il s'attache à elle, sans pour autant en abuser ; Lise est heureuse, semble trouver une raison de vivre... Néanmoins, elle essaie de lui soutirer de l'argent et reprend contact avec un « petit voyou » qui sort de prison, qui était son amant et qu'elle aime.

Pour ne pas perdre Lise auquel il s'est attaché, car c'est pour lui, dans son univers, comme un rayon de soleil, Emile accepte d'héberger chez lui son compagnon.

Mystère-minute

La collection n'était pas loin

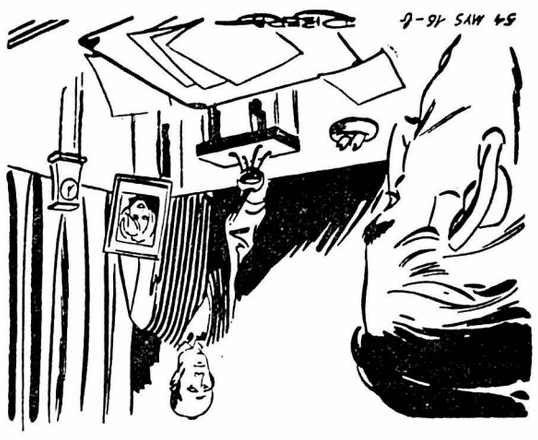

❶ L'inspecteur Fauvel marqua un temps d'arrêt sur le seuil de la porte s'ouvrant sur le bureau de M. Rolland-Bazinte, le célèbre financier parisien. Ainsi, l'homme qui, jour après jour, avait manipulé des fortunes, donné des ordres à des centaines de ses agents aux quatre coins du monde, le milliardaire donnant des réceptions somptueuses était là... Ce n'était plus qu'un corps écroulé dans un fauteuil, devant son magnifique secrétaire d'ébène. Un filet de sang coulait le long de son front, qu'une balle, entrée derrière la tête, avait troué en sortant. Le bureau était apparemment en ordre. Seul le meuble d'ébène évoqué, laissait deviner qu'il ne s'était pas agi d'autre chose que d'un crime crapuleux. « C'est là que Monsieur rangeait sa collection de timbres », dit Jules, le chauffeur, qui paraissait avoir devine les pensées de Fauvel. L'inspecteur avait entendu parler de cette collection, évaluée à plusieurs dizaines de millions, et célèbre parmi les philatélistes du monde entier.

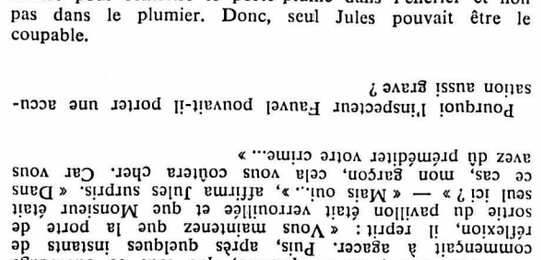

❷ A pas lents, Fauvel s'approcha de la table. Tout cet examen n'avait duré que quelques secondes. M. Rolland-Bazinte avait été surpris en plein travail : des papiers d'affaires gisaient encore sur sa table, sur laquelle on pouvait voir encore une photographie de sa fille, en compagnie de laquelle il vivait depuis son veuvage, une jolie pendulette, un plumier de cristal ; un encrier à socle de marbre noir, soutenant un petit réservoir monté sur une bille et dans lequel était fiché le porte-plume en or massif. Soudain, l'inspecteur eut son regard attiré par une feuille de papier qui se trouvait sous la main du mort resté sur le bureau. On pouvait y lire un curieux griffonnage comme si M. Rolland-Bazinte n'était pas mort sur le coup, et avait eu le temps de griffonner quelque chose auparavant. Effectivement, une main tremblante, privée de force, avait tenté d'écrire quelque chose. On pouvait même distinguer quelques lettres : « Auguste a voulu me tu... » C'était tout. Voilà qui allait simplifier l'affaire. « Connais-sez-vous quelqu'un portant ce nom ici ? » demanda l'inspecteur à Jules. Celui-ci parut réfléchir un moment. Puis dit : « Mais oui, l'ancien chauffeur ! Un type inquiétant dont Monsieur s'était séparé parce qu'il l'avait surpris je crois en train de lui voler quelque chose... »

❸ « Intéressant en effet », reprit Fauvel, songeur. « Et vous n'avez rien vu d'anormal, après avoir entendu le coup de feu ? » — « Non, j'étais dans la fosse du garage sous la voiture, je me dépêchais car Monsieur m'avait dit de venir le prendre à cinq heures. Nous devions aller rue de la Paix, puis passer prendre Mademoiselle — la fille de Monsieur — chez une amie. Tous deux devaient dîner en ville et aller au théâtre. Entre-temps je serais venu dîner avec ma femme, qui s'occupe de l'entretien de ce pavillon où Monsieur et Mademoiselle ne viennent que le samedi. Monsieur disait qu'il se sentait bien ici, tout près du bois de Boulogne. Il n'avait pas voulu qu'on y installât le téléphone afin d'avoir la paix au moins deux jours par semaine. C'est pourquoi je n'ai pu vous appeler tout de suite après avoir découvert le crime...» — « C'est bon », dit l'inspecteur, que tout ce bavardage commençait à agacer. Puis, après quelques instants de réflexion, il reprit : « Vous maintenez que la porte de sortie du pavillon était verrouillée et que Monsieur était seul ici ? » — « Mais oui... », affirma Jules surpris. « Dans ce cas, mon garçon, cela vous coûtera cher. Car vous avez dû préméditer votre crime... »

Pourquoi l'inspecteur Fauvel pouvait-il porter une accusation aussi grave ?

SOLUTION : Tout simplement parce que le porte-plume était de nouveau à sa place dans le petit réservoir monté sur bille, au-dessus de l'encrier à socle de marbre noir. Il était certain en effet que si M. Rolland-Bazinte avait usé de ses dernières forces pour désigner son agresseur, et était mort pendant ce temps, il n'aurait pu remettre le porte-plume à sa place. Quelqu'un avait donc tenté de détourner les soupçons. Mais il avait fallu que ce fût à la fois quelqu'un connaissant bien les habitudes de la victime et, en outre, assez soucieux des choses de son maître pour remettre le porte-plume dans l'encrier et non pas dans le plumier. Donc, seul Jules pouvait être le coupable.

SUISSE ROMANDE

18.00 (C) Téléjournal
18.05 (C) Chronique montagne
Le Trophée du Muveran
18.30 (C) Courrier romand
au Valais
18.50 (C) Le Manège enchanté
18.55 (C) Etranger d'où viens-tu ?
20me épisode
19.15 (C) Un jour, une heure
19.40 (C) Téléjournal
20.00 (C) Un jour, une heure

20.15 (C) Temps présent
Magazine de l'information présenté par Claude Torracinta
21.35 (C) La voix au chapitre
recoit les lauréats du Prix Georges Nicole
— A propos de Jean-Paul Sartre avec Francis Jeanson

L'éditeur Bertil Galland lavité à recevoir les lauréats du Prix Georges-Nicole.
(Photo TV romande)

22.00 (C) Sur le vif
L'OSR dirigé par Charles Dutoit
réplété
les « Tableaux d'une exposition »
de Modeste Moussorgski - Ravel
22.30 (C) Téléjournal

SUISSE ALEMANIQUE

15.00 Da capo
17.00 L'heure des enfants
17.30 Eveil du printemps
18.10 TV culturelle pour adultes
Géographie économique
18.40 Fin de journée
18.50 Téléjournal
19.00 Barrier Reef
Série
19.30 L'antenne
20.00 Téléjournal

20.20 Ce soir sur l'autoroute
Reportage en direct
21.50 Téléjournal
22.05 Films actuels
présentés par Monique Furrer

FRANCE I

12.30 Midi trente
13.00 24 heures sur la une
13.35 Magazines régionaux
14.00 Les clés de la musique

14.30 La une est à vous
18.50 Pour les petits...
19.00 Le monde de l'accordéon
19.20 Actualités régionales
19.45 24 heures sur la une
20.15 La vie des animaux

20.30 Cadoudal
Texte de Jean-Fr. Chiappe
Heures chaudes de la poésie moderne (4)
23.00 24 heures dernière

FRANCE II

9.00 N Cours national des arts et métiers
11.00 Fin
13.35 (C) Magazines régionaux
14.30 (C) Aujourd'hui, Madame
15.15 (C) Amicalement vôtre
16.10 Fin
18.00 (C) Une année de capucines
18.45 (C) Place au théâtre
19.20 (C) Actualités régionales
19.45 Adieu mes quinze ans
19me épisode et fin
20.00 (C) I.N.F. 2

(C) Top à...
Brigitte Bardot
(C) Kung Fu
3. 9 vies pour une
Avec David Carradine (Caine)
(C) Samedi soir
Avec Philippe Bouvard
(C) I.N.F. 2 dernière

FRANCE III

12.30 Midi trente
13.00 24 heures sur la une
14.05 TV scolaire
15.00 TV scolaire
17.50 TV scolaire

18.20 Au-delà des faits
18.45 Pour les petits...
19.20 La parole est au grands partis politiques
Le P.C.F.
19.45 24 heures sur la une
20.15 La Folle des bêtes
L'âne sans maître (4)

Les grandes batailles
Production de Henri de Turenne
La Bataille de France (1)
24 heures dernière

FRANCE II

14.30 (C) Aujourd'hui, Madame
15.15 (C) Amicalement vôtre
6. Une dansuse
16.05 Fin
19.00 (C) Des chiffres et des lettres
avec Patrice Laffont
19.20 (C) Actualités régionales
19.45 (C) Le Vagabond
5me épisode
20.00 (C) I.N.F. 2

(C) Domino
avec Guy Lux et Sophie Darel
Coup de chapeau
à Enrico Macias

(C) Léonard de Vinci
de Jean-Dominique
de La Rochefoucauld
2me épisode
Avec Philippe Leroy
(de Vinci)
(C) I.N.F. 2 dernière

FRANCE III

18.30 (C) Inter 3
18.35 (C) La courte échelle (27)
18.50 (C) Laurel et Hardy
19.20 (C) Actualités régionales
19.40 (C) Point de vue
Une actrice américaine défiait l'homme de ses rêves en ces termes :
« Je veux un mari assez intelligent pour gagner de l'argent, assez avare pour ne pas le dépenser, et assez bête pour me le donner. »

JEUDI

2 MAI

Sur le vif
REPETITION AU VICTORIA-HALL
Suisse romande : 22 h

Le dimanche 28 avril, à 11 h, le public romand a pu assister sur le petit écran au récital de Nicole Wickihalder, interprétant la version originale pour piano seul des « Tableaux d'une exposition », de Moussorgski.

Aujourd'hui, c'est à une représentation de la même œuvre, mais cette fois-ci dans sa version orchestrée par Maurice Ravel, que les responsables du service musical de la Télévision romande de convient les téléspectateurs. L'émission « Sur le vif » a en effet pour objectif de permettre

Svizzera italiana: sette giorni TV

SABATO 27 aprile

13.00 (C) Divenire
13.30 Un'ora per voi
14.45 (C) Samedi-jeunesse
15.30 (C) Incontri
con Frank Arnau
15.55 (C) Vroum
16.45 Avvenimento sportivo
18.15 Intermezzo
18.25 Agricoltura, caccia pesca
18.55 Sette giorni
19.30 (C) Telegiornale
19.45 Estrazione del lotto svizzero a numeri
19.50 Il vangelo di domani
20.00 (C) Scacciapensieri
20.45 (C) Telegiornale

21.00 Sparate su Stanislao
Film di Jean-Charles Dudrumet

NADJA TILLER (Foto TSI)

22.35 (C) Sabato sport
23.50 (C) Telegiornale

DOMENICA 28 aprile

10.00 Santa Messa
nella Chiesa Felix und Regula da Zurigo
11.00 Fin
12.00 (C) Automobilismo
Gran Premio di Spagna da Madrid
12.45 Il Balcun tort
13.30 Telegiornale
13.35 Telerama
14.00 Amichevolmente
15.45 (C) Un'ora per voi
16.35 (C) Castoro ospitale
Serie : Sopravvivenza
17.00 (C) Lo specchio barocco
Serie : Dipartimento S
17.50 (C) Telegiornale
17.55 (C) Domenica sport
18.50 J.-S. Bach
Magnificat per soli coro e orchestra
19.30 (C) Telegiornale
19.40 La parola del Signore
19.50 (C) Incontri
con Luisa Gastoni
20.15 Intermezzo

20.25 (C) Il culto dei morti
Serie : L'Egitto di Tutankhamon
20.45 (C) Telegiornale
21.00 (C) La stirpe di Mogador
di Elisabeth Barbier
4a puntata
21.55 (C) La domenica sportiva
23.00 (C) Telegiornale

LUNEDI 29 aprile

18.00 (C) Per i piccoli
18.55 (C) Off we go
19.30 (C) Telegiornale
19.45 Obiettivo sport

20.10 (C) Lo sparaparola
20.45 (C) Telegiornale
21.00 Enciclopedia TV
1. Viaggio in USA
21.55 La sinfonia nel mondo slavo
P. Ciaikowsky : Sinfonia No 6 in si minore op. 74
Orchestra sinfonica di Chicago diretta da Georg Solti
22.55 (C) Telegiornale

MARTEDI 30 aprile

8.40 (C) Telescuola
10.20 (C) Telescuola
10.50 Fine
17.00 (C) Telescuola
18.00 (C) Per i piccoli
18.55 La bell'eta
19.30 (C) Telegiornale
19.45 Pagine aperte
Bollettino di novità libreria
20.10 Il regionale
20.45 (C) Telegiornale
21.00 Viva Zapata
Film di Elia Kazan
22.45 (C) Telegiornale

MERCOLEDI 1o maggio

FESTA DEL LAVORO
16.15 (C) Cow-boy in Africa
Film di Andrew Marton
18.00 (C) Vroum
18.55 Pop hot
con Jo Walsh
19.30 (C) Telegiornale
19.45 Argomenti
20.45 (C) Telegiornale

21.00 (C) Donnarumma all'assalto
dal romanzo di Ottiero Ottieri
Regia di Marco Leto
22.35 Mercoledi sport
23.35 (C) Telegiornale

GIOVEDI 2 maggio

17.00 (C) Telescuola
18.00 (C) Per i piccoli
18.55 (C) Off we go
19.30 (C) Telegiornale
19.45 Qui Berna
20.10 (C) Parlamoci... chiari !
3a puntata
20.45 (C) Telegiornale

21.00 Reporter
Settimanale d'informazione
22.05 (C) The N.S.V.I.P'S
Varietà dalla TV svedese alla Rose d'Or 1973
22.40 (C) Telegiornale

VENERDI 3 maggio

15.25 (C) Ippica
Coppa delle nazioni da Roma
18.00 Per i ragazzi
18.55 (C) Divenire
19.30 (C) Telegiornale
19.45 (C) Situazione e testimonianze
— Segreti sotto la calce
— Artisti nel Ticino : Miro Carcano
20.10 Il regionale
20.45 (C) Telegiornale

21.00 (C) Fili di seta e ami d'argento
Serie : Markus Welby M.D.
21.50 Tribuna internazionale
22.50 (C) Telegiornale

SUISSE ROMANDE

13.30 Un'ora per voi
14.45 (C) Jean Piaget
Psychologie de l'enfant
15.55 (C) Folklore
15.55 Rendez-vous
16.15 Reflets
16.40 (C) L'œil apprivoisé
6. Eau qui court, eau qui dort
17.05 (C) Taxibulle
17.25 (C) Aventures-jeunesse
Eléphant Boy : La réserve
17.50 (C) Téléjournal

17.55 (C) Kaléïdos-pop
avec Dr Hook
18.45 (C) Deux minutes avec...
Jean-Pascal Genoud
18.55 (C) Affaires publiques
19.40 (C) Téléjournal
19.55 Loterie suisse à numéros
20.05 A vos lettres

20.30 (C) Variétés-surprises
Une grande soirée populaire avec la participation d'Alain Barrière et d'autres grandes vedettes internationales
23.30 (C) Téléjournal

SUISSE ALÉMANIQUE

9.30 TV culturelle pour adultes
10.00 (C) Russe
10.30 (C) Technique de l'étude de réseau
11.00 Biologie
11.30 Géographie économique
14.00 (C) Russe
14.30 (C) Technique de l'étude de réseau
15.50 I de « Chämihütte » z'Oberägeri
Emission folklorique
16.30 TV.-Junior
17.30 Indian River
18.00 Magazine privé
18.40 Fin de journée
18.50 Téléjournal
19.00 George
19.30 Tél. 01 36 25 03
Heidi Abel cherche des maîtres pour des animaux abandonnés
19.40 Message dominical
20.00 Téléjournal

20.20 Nichts als Illusionen
Show présenté par Jean-Pierre Cassel
21.30 Programme selon annonce
Téléjournal
Bulletin sportif

FRANCE I

9.00 TV scolaire
12.25 Midi trente
13.00 24 heures sur la une
13.35 Magazines régionaux
14.00 Les clés de la musique

14.30 La une est à vous
18.50 Pour les petits...
19.00 Le monde de l'accordéon
19.20 Actualités régionales
19.45 24 heures sur la une
20.15 La vie des animaux

20.30 Cadoudal
Texte de Jean-Fr. Chiappe
Heures chaudes de la poésie moderne (4)
23.00 24 heures dernière

FRANCE II

9.00 N Cours national des arts et métiers
11.00 Fin
13.35 (C) Magazines régionaux
14.30 (C) Aujourd'hui, Madame
15.15 (C) Amicalement vôtre
16.10 Fin
18.00 (C) Une année de capucines
18.45 (C) Place au théâtre
19.20 (C) Actualités régionales
19.45 Adieu mes quinze ans
19me épisode et fin
20.00 (C) I.N.F. 2

(C) Top à...
Brigitte Bardot
(C) Kung Fu
3. 9 vies pour une
Avec David Carradine (Caine)
(C) Samedi soir
Avec Philippe Bouvard
(C) I.N.F. 2 dernière

FRANCE III

18.30 (C) Inter 3
18.35 (C) La courte échelle (24)
18.50 (C) Jeu du langage
3. Liège et la Wallonie
19.20 (C) Actualités régionales
19.40 (C) La plus profonde plongée
Documentaire
20.40 (C) La Jalousie du Barbouillé
et
Le Médecin malgré lui
de Molière
par la Compagnie dramatique d'Aquitaine
22.15 (C) Inter 3 dernière

SAMEDI

27 AVRIL

Kaléïdos-pop
Suisse romande : 17 h 55

Le chanteur Ralph Mac Tell, baladin du folk-song britannique.
(Photo TV romande)

Docteur Hook and the Medicine Show, voilà un nom bien insolite pour une formation de rock music. Mais l'insolite sourit au mouvement pop et ceci pourrait nous faire penser que le « Docteur Crochet et le Show de la Médecine » est une formation qui rentre dans le rang, pas du tout.

Vice, fléau de notre époque ? Vous les regarderez, ils ont la mine superbe et la décontraction omniprésente. Docteur Hook and the Medicine Show, un point chaud de Kaléïdos-pop.

Le deuxième invité du jour fut le premier de Kaléïdos-pop. Jean-Pierre Castelain vient de sortir son deuxième LP plein d'acidité. Une acidité qu'il paie également en popularité. Jean-Pierre est un personnage compliqué qui voit ses problèmes disparaître lorsqu'il est dans sa musique. La pop musique française lui doit beaucoup, beaucoup plus en tout cas qu'aux groupes avides de hit-parades.

Ralph Mac Tell, baladin du folk-song britannique sera le dernier invité de Kaléïdos-pop. Et, si jusqu'à maintenant le folk-song fut surtout l'apanage des artistes américains, Ralph Mac Tell prouve avec beaucoup de talent que le patrimoine musical de la Grande-Bretagne n'a rien à envier à celui des Etats-Unis et que les artistes du Royaume-Uni sont capables d'un rayonnement égal à celui des têtes de série du Nouveau Continent.

SUISSE ROMANDE

9.15 (C) Il Balcun tort
10.00 Messe à Zurich
11.00 (C) Nicole Wickhalder
interprète Moussorgski
11.30 (C) Table ouverte
12.45 (C) Téléjournal
12.50 (C) Tel-Hebdo
13.15 (C) Il faut savoir
13.20 (C) Automobilisme
Grand Prix d'Europe à Madrid
14.30 (C) Lequel des trois ?

15.00 Tarzan et les sirènes
Film de Robert Florey

16.00 (C) Bon dimanche
Mister X...
17.20 (C) Orlando di Lasso
La lumière du couchant
18.00 (C) Téléjournal
18.05 (C) Football
18.55 (C) Présence protestante
19.15 (C) Objectivement vôtre
19.40 (C) Téléjournal
19.55 (C) Actualités sportives

20.25 Miracle en Alabama
Film d'Arthur Penn

22.10 (C) Entretiens
avec Max Clos du « Figaro »
22.35 (C) Téléjournal
22.45 (C) Méditation du soir

SUISSE ALÉMANIQUE

10.00 Messe à Zurich
11.00 (C) TV culturelle
pour adultes
11.30 Anglais
12.00 Téléjournal
12.05 Grand prix d'Espagne
Formule I
14.00 Il Balcun tort
14.45 (C) Geige und Strassenwalze
Film russe pour les jeunes
15.30 Wir Schildbürger
15.45 Seafarer
16.30 Intermède
16.45 (C) Oberst Wennerstörm (2)
17.50 Téléjournal
17.55 Résultats sportifs
18.00 Faits et opinions
18.55 Fin de journée
19.00 Le sport en fin de semaine
20.00 Téléjournal

20.15 (C) Dällebach Kari
Film suisse de Kurt Früh

22.05 Téléjournal
22.20 Panorama de la semaine

FRANCE I

8.40 Télé-matin
8.45 Tous en forme
9.00 Télé-phliatélie
9.30 La source de vie
10.00 Présence protestante
11.00 Le jour du Seigneur
12.00 La séquence du spectateur
12.30 Dimanche Marcel Amont
13.00 24 heures dimanche
13.20 Dimanche Marcel Amont
13.45 Le dernier des cinq
14.30 Le sport en fête

17.05 Winchester 73
Film d'Anthony Mann

18.40 Concert symphonique
Orchestre de chambre de l'ORTF
Direction : A. Schneider
19.10 Discorama
19.45 24 heures sur la une
20.15 Sport dimanche

20.50 Dernier domicile connu
Film de José Giovanni

22.15 24 heures dernière

FRANCE II

10.30 N R.T.S. Promotion
12.30 (C) I.N.F. 2 dimanche
13.00 (C) Intermezzo musical
13.30 (C) Lettres de Suède (1)

14.30 (C) Branle-bas au casino
Film de Richard Thorpe

15.55 (C) Forum des arts
16.55 (C) On en parle
17.25 (C) Jeu Familion
16.05 (C) Télé-sports
19.30 (C) Animaux du monde
Les poneys
20.00 (C) I.N.F. 2

20.35 (C) Les Oiseaux de lune
Comédie de Marcel Aymé

22.25 (C) I.N.F. 2 dernière
22.35 (C) La Rue de la honte
Film de Kenzi Mizogichi

FRANCE III

19.35 (C) Inter 3
19.40 (C) Magazines régionaux
20.10 (C) Histoire
du dessin animé (10)

20.45 (C) Josse
d'après Marcel Aymé

22.05 (C) Inter 3 dernière

DIMANCHE

28 AVRIL

Miracle en Alabama

Suisse romande : 20 h 25

C'est Patty Duke qui joue le rôle de la petite infirme dans ce film d'Arthur Penn.
(Photo TV romande)

« Miracle en Alabama » raconte l'histoire — véridique — d'une jeune enfant, sourde-muette et aveugle, que la patience et la volonté d'une gouvernante, elle-même ancienne handicapée, arriveront à mettre sur le chemin de la guérison.

De tels thèmes peuvent prêter au meilleur comme au pire. Ici, c'est incontestablement du meilleur qu'il s'agit : ce film fut salué, lors de sa sortie, comme un succès total. Il suffit, pour s'en convaincre, de feuilleter quelques articles écrits par les spécialistes du Septième Art : « Le réalisateur Arthur Penn, note l'un d'eux, réussit d'étonnantes scènes de violence dans les affrontements de l'institutrice et de son élève. »

Les Oiseaux de lune

France II : 20 h 35

Cette pièce, en forme de conte drolatique, a toute la saveur des histoires de Marcel Aymé. On savait déjà par « les contes du chat perché », que les animaux rient « du dedans » ou qu'ils peuvent parler. Valentin, le héros des « Oiseaux de lune » est digne des personnages du « Passe-muraille », il possède des pouvoirs qui rendent les rêves possibles. Et il passe au milieu de l'agitation générale et des conversations pleines de ces lieux communs et de ces clichés que Marcel Aymé observait dans la vie quotidienne.

Aperçu des principales émissions du samedi 4 mai

SUISSE ROMANDE

14.45 (C) Football
Finale de coupe anglaise
à Londres
19.05 (C) Affaires publiques
20.05 A vos lettres
20.30 (C) Les enquêtes
du commissaire Maigret
de Georges Simenon
1. Félicie est là
21.55 (C) Les oiseaux de nuit
invités par Bernard Pichon

SUISSE ALÉMANIQUE

17.30 (C) Indian River
18.00 (C) Magazine privé
19.00 (C) George
avec Marshall Thompson
20.20 (C) Heute fur Leute...
A - E - I - O - U
21.20 (C) Chansonnade

SVIZZERA ITALIANA

13.40 (C) Un'ora per vol
14.55 (C) Calcio
Finale della coppa inglese
da Londra
18.25 (C) Salviamo il bosco
20.00 (C) Scacciapensieri
21.00 (C) L'amante sconosciuto

FRANCE I

14.00 Carrefour de la guitare
14.30 La une est à vous
20.15 Vie des animaux
20.30 L'or et la fleur
de Bernard Zacharias

Sous réserve de modifications

FRANCE II

14.45 (C) Football
Finale de coupe à Londres
16.50 (C) Amicalement vôtre
8. Enchaînement
de circonstances
18.00 (C) Une année de capucines
20.35 (C) Top à...
21.35 (C) Kung Fu
4. Frères de cœur
avec David Carradine
22.25 (C) Samedi soir

FRANCE III

18.50 (C) Jeu du langage
4. Au Zaïre
19.40 (C) Homo sapiens
Magazine scientifique
20.40 (C) Le pélican
Une TV de Lille

PSYCHOTEST ★ PSYCHOTEST ★ PSYC

Êtes-vous prisonnier de conventions courantes ?

La plupart des gens sont, souvent sans le savoir, prisonnier des habitudes et des conventions courantes.

D'autres, plus rares, il est vrai, se sont débarrassés des servitudes traditionnelles et vivent en se souciant fort peu des principes établis.

Et vous ? Où vous situez-vous ? Pour le savoir, répondez par OUI ou par NON à chacune de ces dix questions.

1. Attachez-vous une très grande importance à l'aspect extérieur des gens : (habillement, langage, culture, etc.) ? OUI NON
2. Trouvez-vous normal qu'un couple puisse vivre en état de concubinage ? OUI NON
3. Vous habillez-vous différemment les dimanches et jours fériés ? OUI NON
4. Trouvez-vous ridicule le port des cheveux longs pour les garçons ? OUI NON
5. Un jeune homme n'est pas présentable s'il ne porte pas costume et cravate ? OUI NON
6. Une jeune fille doit refuser de danser au bal avec un homme qu'elle ne connaît pas ? OUI NON
7. Trouvez-vous normal qu'un couple ait des rapports sexuels avant le mariage ? OUI NO
8. Un mensonge est-il quelquefois nécessaire ? OUI NO
9. Même si la loi est totalement injuste elle doit être appliquée OUI NO
10. Trouvez-vous déshonorant de changer d'opinion politique ? OUI NO

Interprétation

Attribuez-vous un point chaque fois que vou aurez répondu OUI à l'une des questions su vantes : 1, 3, 4, 5, 6, 9 et 10.

Un point également pour NON à : 2, 7 et 8.

Faites le compte de vos points

Plus de sept points : Véritablement, vous ête très vieux jeu et d'un conformisme qui tourne a désuet. Vos principes vous empêchent de vivre.

Entre trois et six points : Vous savez faire part des choses en donnant une certaine élas cité à vos principes.

Moins de trois points : Vous vivez en plein fantaisie, votre non-conformisme est poussé l'extrême ; les gens « biens » doivent vous mo trer du doigt.

SUISSE ROMANDE

16.45 (C) Taxibulle
Pour les tout-petits

17.05 (C) La boîte à surprise

— Vercoteau
— Chantons avec Anne Sylvestre
— La boîte aux lettres de Rafel Carreras
— Le monde enchanté d'Isabelle :
Un drôle d'oiseau

18.00 (C) Téléjournal
18.05 (C) Rendez-vous
avec le monde animal
18.25 (C) Sous la loupe
La boxe
18.50 (C) Manège enchanté
18.55 (C) Etranger d'où viens-tu ?
17me épisode
avec Jean-Pierre Andreani et
Monique Lejeune
19.15 (C) Un jour, une heure
19.40 (C) Téléjournal
20.00 (C) Un jour, une heure

20.15 Hors série

— Black safari
Une TV de la BBC
— De Bamako à Paris
Une TV suédoise

21.15 (C) Les Oiseaux de Meiji Jingu
4me épisode
avec Claude Auger
Tomoko Ogawa
Paul Guers
Eléonore Hirt
22.05 (C) A témoin
Le train des Chinois
Bernard Fellerer
correspondant à Londres,
s'entretient avec José Roy
22.20 (C) Téléjournal

SUISSE ALÉMANIQUE

17.30 L'heure des enfants
18.10 (C) TV culturelle pour adultes
Russe
18.40 Fin de journée
18.50 Téléjournal
19.00 News vom Kleinstadtbahnhof
Série
19.30 L'antenne
20.00 Téléjournal

20.20 Die Powenzbande
Série pour la télévision
d'après le roman
d'Ernst Penzoldt

21.20 De première main
22.05 Téléjournal

FRANCE I

12.30 Midi trente
13.00 24 heures sur la une
14.05 TV scolaire

14.25 J'ai tué Raspoutine
Film de Robert Hossein

16.00 Fin
18.20 Au-delà des faits
18.40 Pour petits et grands
19.20 Actualités régionales
19.45 24 heures sur la une
20.15 La Folle des bêtes
L'âne sans maître (1)

La Maison des Bois
de Maurice Pialat
2me épisode

Ouvrez les guillemets
La littérature pour tous
Il a eu une jeunesse puis une vie abominables. En employant tous les moyens, au cours d'une enquête qui dure un an, Claude Fontaine et Henri Marcellin trouvent celui qui se fait appeler Fredo.

22.30 (C) Inter 3 dernière

FRANCE II

17.00 N TV scolaire
17.30 Fin
19.00 (C) Des chiffres et des lettres
Avec Patrice Laffont

19.20 (C) Actualités régionales

19.45 (C) Le Vagabond
écrit et réalisé par
Claude-J. Bonnardot
1er épisode

20.00 (C) I.N.F. 2

(C) Le défi
Jeux amusants avec les
Frères Rouland
et leurs invités

(C) Portrait de l'Univers
Les enfants du proconsul

24 heures dernière

FRANCE III

18.30 (C) Inter 3
18.35 (C) La courte échelle (25)
Les surgelés
18.50 (C) La vie pratique
19.20 (C) Actualités régionales
19.40 (C) Vivre en France
Les Iles Chausey
20.05 (C) 20 années
de cinéma américain (18)

20.40 (C) Plein soleil
Film de René Clément
avec Alain Delon et
Marie Laforêt

22.30 (C) Inter 3 dernière

LUNDI

29 AVRIL

Le Vagabond

France II : 19 h 45

Un homme de cinquante ans, ancien parachutiste de la France libre, président d'une grosse maison de disques, est sauvagement attaqué par un inconnu, un soir, dans une fête foraine, et roué de coups devant son jeune fils.

L'inconnu disparaît.

L'homme, Claude Fontaine, grâce à l'aide d'un ancien compagnon d'armes, Henri Marcellin, entreprend de rechercher l'inconnu, qui est un être instable, violent, fuyant sans cesse tout ce qui peut ressembler à l'autorité. Il s'appelle Alfred, et il a eu une jeunesse puis une vie abominables. En employant tous les moyens, au cours d'une enquête qui dure un an, Claude Fontaine et Henri Marcellin trouvent celui qui se fait appeler Fredo.

Il tue Philippe, usurpe son identité et séduit Marge...

VENDREDI

3 MAI

Procès aux heureux

France II

Une actrice romande, Claire Dominique, joue dans cette dramatique suisse pour l'ORTF. (Archives)

Le bonheur est-il un crime inscrit dans les lois ? La société permet-elle d'être heureux ?

Sur ce thème, Krassimira Rad, Bulgare travaillant à la télévision suisse romande depuis 1968, a écrit et réalisé une satire qui se veut à la fois joyeuse, tendre et féroce. De cette réalisatrice et romancière, Henri Langlois a dit : « Elle est d'un pessimisme optimiste ! »

Procès intenté par la société à un couple jugé trop heureux, « Procès aux heureux » conte l'histoire de gens simples et sans problèmes. Ils connaissent un bonheur sans faille depuis des années. Un bonheur tellement total, qu'il en devient marginal, inacceptable, remettant en cause l'argent, les biens matériels, la réussite sociale, la mode, la sécurité. L'entourage de ce couple en vient à détester profondément cet exemple de bonheur, qui semble prouver quotidiennement que les autres ont tort.

La société doit donc intervenir et faire un procès — avec damnation éventuelle — d'une attitude dangereusement subversive... même si elle n'est pas volontaire. Ce couple heureux sert également et surtout de prétexte à l'étude des « autres », à l'étude de ces témoins aigris, dont on découvre peu à peu les défauts et les échecs.

SUISSE ROMANDE

18.00 (C) Téléjournal
18.05 (C) Evasion
18.30 (C) Avant-première sportive
L'équipe suisse de football...
il y a 10 ans
18.45 (C) La météo
18.50 (C) Manège enchanté
18.55 (C) Etranger d'où viens-tu ?
21me épisode
19.15 (C) Un jour, une heure
19.40 (C) Téléjournal
20.00 (C) Un jour, une heure
20.15 (C) Caméra-sport
Charly Bühler : de la lex
au jazz

20.35 (C) Le mois francophone
Concours Philippe-Kammans

Alice, ne pas toucher
de Jean-Pierre Berckmans
avec Odette Laurent (Alice)
entourée d'une pléiade d'acteurs
Réalisé par l'auteur
Production TV belge

22.10 (C) Reflets
Actualités artistiques
en Suisse romande
22.35 (C) John Klemmer
Un saxophoniste
américain à Montreux
23.10 (C) Téléjournal

SUISSE ALÉMANIQUE

9.10 Télévision scolaire
Eveil du printemps
9.50 Reprise
10.30 The Mystery on the Moor
11.10 Reprise
17.30 L'heure des enfants
18.10 (C) TV culturelle
pour adultes
Technique de l'étude
de réseau
18.40 (C) Fin de journée
18.50 Téléjournal
19.00 Mes beaux-fils et moi
Série
19.30 L'antenne
20.00 Téléjournal
20.20 Le miroir du temps
21.05 (C) Ici Bern

EN PREMIÈRE :

21.20 Der Leone have sept Cabezas

22.50 Téléjournal

FRANCE I

10.40 TV scolaire
11.00 Fin
12.30 Midi trente
13.00 24 heures sur la une
13.30 Cours de la Bourse
13.35 Fin
14.30 TV scolaire
16.50 TV scolaire
18.20 Au-delà des faits
18.45 Pour petits et grands
19.20 Actualités régionales
19.45 24 heures sur la une
20.15 La Folle des bêtes
L'âne sans maître (5)

Suspense
10. Nè de père inconnu
scénario de Stanley Cherry

La TV des autres
Que sont les TV étrangères ?

24 heures dernière

FRANCE II

14.30 (C) Aujourd'hui, Madame

15.15 (C) Amicalement vôtre
8. Le complot

16.05 Fin

19.20 (C) Actualités régionales
da Londra
18.25 (C) Salviamo il bosco
20.00 (C) Scacciapensieri
21.00 (C) L'amante sconosciuto

FRANCE I

14.00 Carrefour de la guitare
14.30 La une est à vous
20.15 Vie des animaux
20.30 L'or et la fleur
de Bernard Zacharias

Sous réserve de modifications

FRANCE II

14.45 (C) Football
Finale de coupe à Londres
16.50 (C) Amicalement vôtre
8. Enchaînement
de circonstances
18.00 (C) Une année de capucines
20.35 (C) Top à...
21.35 (C) Kung Fu
4. Frères de cœur
avec David Carradine
22.25 (C) Samedi soir

FRANCE III

18.50 (C) Jeu du langage
4. Au Zaïre
19.40 (C) Homo sapiens
Magazine scientifique
20.40 (C) Le pélican
Une TV de Lille

la vie économique

Les cadeaux de Mitterrand

Si l'on revient sur les péripéties de la campagne électorale française, c'est pour montrer une fois de plus les déplorables conséquences de l'union des gauches, laquelle, des communistes aux socialistes et à toute une frange d'électeurs indécis, axe sa campagne sur des promesses fallacieuses qui confirment bien à quel point son candidat, M. François Mitterrand, est prisonnier des communistes, ce qui laisse bien augurer de sa « liberté » le jour où il serait élu président de la République.

Le Nouveau Journal a fait le compte des promesses lancées sur le seul plan financier pour donner « le bonheur » aux Français. En 1936, le Front populaire, face à la menace de plus en plus précise de l'hitlérisme déchaîné, leur promettait « le pain, la paix, la liberté » dans une espèce de nirvana où la quiétude et le « dolce farniente » régneraient dans une atmosphère euphorique. On sait sur quoi cela a débouché trois ans après. Si les perspectives immédiates sont moins dramatiques et angoissantes en 1974 qu'en 1936, il n'en reste pas moins que l'avenir de la société occidentale est chargé de menaces, que les difficultés économiques, monétaires et financières se multiplient et qu'en matière de finances publiques, la plus grande prudence est de rigueur. Néanmoins, M. Mitterrand, prisonnier des communistes spécialistes en démagogie, n'a pas craint d'énumérer une série de mesures diverses qu'il compte prendre dès son arrivée à l'Elysée et qui peuvent se récapituler comme suit :

— réduction de la T.V.A. (taxe à la valeur ajoutée) sur les produits de première nécessité, ci 5,5 milliards ;
— augmentation du salaire minimum à 1200 francs, ci 7,5 milliards ;
— abaissement de l'âge de la retraite à 60 ans, ci 19 milliards ;
— amélioration des remboursements de l'assurance-maladie en régime général, ci 8 milliards ;
— nationalisations diverses, dont les charges seraient réparties sur vingt ans, ci 8 milliards.

Séduisantes en apparences ces mesures représenteraient une charge annuelle de 48 milliards de francs français, soit à peu près 22 % du budget actuel. Or, où trouver cette somme considérable chaque année ? Le candidat des gauches, qui s'est d'ailleurs bien gardé d'articuler des chiffres, ne l'a pas dit, se bornant à annoncer l'émission d'un emprunt public de dix milliards indexé sur le taux d'inflation, ce qui est une nouvelle manière originale de combattre celle-ci, lequel serait d'ailleurs loin de faire le compte mais permettrait, selon un système éprouvé, de partir dans l'euphorie à la recherche du bonheur pour tous les Français. Mais non content de faire couler le pactole dans les poches des électeurs qui voteront pour lui, M. Mitterrand entend assurer simultanément la défense du franc, et même donner à la monnaie française un rôle international de premier plan :

« Vouloir une monnaie forte, c'est rejeter la politique de dépression constante du franc qui est suivie depuis trop longtemps, c'est revaloriser le travail français et le franc, c'est diminuer le prix de nos importations, c'est rétablir la clarté dans les échanges internationaux, c'est mettre notre pays en mesure de respecter ses engagements internationaux... C'est permettre au franc de retrouver une parité fixe avec ses partenaires européens en réintégrant dès que possible et sur des bases nouvelles le serpent des monnaies européennes. »

Qui dit mieux devant un programme aussi orthodoxe de défense monétaire ? Le malheur, c'est qu'il est irréalisable dans le climat intérieur promis par les réformes annoncées d'autre part. Il ne suffit pas d'aligner de belles phrases pour plaire à des catégories différentes d'électeurs, il faut avoir une vue cohérente des choses, mais les contradictions n'ont jamais gêné en France les politiciens gauchistes à la conquête du pouvoir, sans souci des conséquences. « On ne vous voit ici que dans les temps de malheur », criait le communiste Marcel Cachin à Raymond Poincaré appelé à réparer les dégâts en 1926 après deux années de Cartel des gauches. Espérons qu'une telle scène sera évitée à la France cinquante ans plus tard et que par un choix présidentiel convenable les Français n'auront pas besoin de rappeler Antoine Pinay pour raccommoder la vaisselle cassée par François Mitterrand, prisonnier des communistes.

Philippe VOISIER

LES FINANCES FÉDÉRALES À UN TOURNANT

Notre nouvel argentier fédéral, M. Georges-André Chevallaz, à peine entré en fonctions, se trouve placé devant une situation délicate l'obligeant à prendre des positions lourdes de conséquences pour assurer l'équilibre de notre ménage public fédéral, pour garantir un rythme d'érosion limité du pouvoir d'achat du franc et pour permettre à la vie économique de poursuivre ses activités de façon satisfaisante dans ses différents secteurs.

L'INFLATION IMPORTÉE

Si la poussée des prix de détail a atteint son record historique avec un enflement annuel de 12 % à fin 1973, les premiers mois de 1974 voient heureusement ce taux de croissance ramené aux environs de 10 %, en raison notamment d'un mouvement de recul du mazout. La situation explosive qui se prolonge au Proche-Orient empêche tout pronostic, même à court terme. Les renchérissements des matières premières et des moyens de transport nécessaires à leur acheminement jusqu'à nous sont également responsables des majorations de coûts et de prix en Suisse.

Notre insuffisance en produits énergétiques — nous devons importer 80 % de nos besoins — et la carence presque totale de matières premières indigènes nous contraignent à une dépendance inéluctable des prix mondiaux. Par voie de conséquence, toute mesure antihausse prise à Berne demeurerait inopérante pour les deux éléments précités.

Seules des conventions largement internationales de prix permettraient de se prémunir contre l'inflation importée.

Rappelons en passant que la flambée intempestive des prix des matières énergétiques et des produits bruts n'est pas particulière à la Suisse mais qu'elle affecte tous les pays industrialisés à des degrés variables. Ainsi, le Japon et l'Allemagne fédérale en souffrent plus que le Canada, les Etats-Unis ou même l'Angleterre qui en plus de ses charbonnages va disposer de ressources pétrolières en mer du Nord.

DÉFICIT DU COMPTE FINANCIER POUR 1973 : 779 MILLIONS

Alors que les effets de la guerre du Kippour n'ont porté que sur le dernier trimestre de 1973, le compte financier de la Confédération s'est considérablement détérioré pour l'ensemble de l'exercice écoulé. On avait budgété un excédent de dépenses de 199 millions — dans une prévision prudente destinée à décourager les demandes de crédits supplémentaires en cours d'exercice — et le bouclement fait apparaître un déficit de 580 millions de francs supérieur. L'examen plus détaillé de cette situation montre un excédent de 2,3 % des dépenses prévues au budget, alors que les recettes n'atteignent que 97,2 % des montants préestimés. Si les montants effectifs ne s'écartent pas beaucoup des prévisions, ils se cumulent.

COMPTES FINANCIERS DE LA CONFÉDÉRATION

	Comptes 1972	Budget 1973	Comptes 1973
		(en millions de francs)	
Dépenses	10.366	11.360	11.625
Recettes	10.119	11.161	10.846
Résultats	— 247	— 199	— 799

L'ÉQUILIBRE ROMPU

L'extension des dépenses dans les domaines où la Confédération intervient déjà et les charges inhérentes aux tâches nouvelles qui lui sont confiées, indépendamment de l'inévitable enflement dû à la dépréciation de la monnaie nationale, entraînent nos finances publiques vers des besoins encore plus importants pour 1974 et pour les exercices suivants.

Notre trilogie budgétaire et fiscale helvétique fait apparaître une poussée des besoins aussi rapide aux cantons et aux communes. Toutefois, le mouvement de centralisation entre les mains de Berne de pouvoirs toujours plus étendus implique la nécessité de trouver de nouvelles recettes régulières pour notre caisse fédérale.

L'équilibre étant rompu par un excédent de dépenses, il en découle une source supplémentaire d'inflation. Or les responsables de nos finances publiques devraient prêcher par l'exemple en menant une politique cumulée d'austérité et d'excédent de recettes pour éponger une partie du pouvoir d'achat national.

Durant les mois qui viennent, les Chambres fédérales, puis le peuple auront à se prononcer sur l'introduction inévitable de nouveaux impôts directs et indirects. Ces derniers sont plus efficaces car ils amenuisent plus vigoureusement la demande. Ce sera aussi l'heure des choix dans les dépenses et de la raison dans les solutions pratiques. Et comprendra-t-on enfin qu'il faut résolument encourager l'épargne, l'investissement productif par des mesures d'exonération plutôt que de continuer le jeu facile et mortel qui consiste à tuer la poule aux œufs d'or.

Eric DU BOIS

Pas de hausse des impôts fédéraux sans garantie

Du service d'information des Groupements patronaux vaudois :

Dans sa première séance d'avril, le Conseil fédéral a adopté un projet visant à rétablir l'équilibre des finances. Il demande une modification de la Constitution qui permettrait de hausser les taux de l'impôt de défense nationale et de l'impôt sur le chiffre d'affaires. Simultanément, il propose, par un arrêté de portée générale, la limitation de certaines dépenses pour la période 1975-1979. Le message, annoncé pour la fin du mois, donnera des indications plus précises.

Les finances fédérales sont en mauvais état. Le déficit enregistré en 1973 atteignait le montant de 800 millions. Pour cette année, bien que les impôts aient été poussés à la limite supérieure de ce qu'autorise la Constitution, on ne s'attend pas à beaucoup mieux. M. Chevallaz a indiqué que le déficit serait de l'ordre d'un milliard et demi en 1975 si l'on ne réagissait pas.

Cette situation n'a rien d'étonnant. La Confédération se charge des tâches les plus diverses. Il faut bien, un jour, payer la facture. Mais le contribuable n'acceptera de sortir de plus gros billets de son porte-monnaie que s'il obtient une garantie : son sacrifice doit servir à rétablir effectivement l'équilibre des comptes. L'endettement fédéral est un scandale en période d'inflation. L'annonce, pour ce printemps, d'un emprunt qui ne sera pas émis seulement à des fins de conversion ne donne pas la conviction que la situation conjoncturelle soit, à Berne, le premier souci.

La ponction fiscale ne doit pas avoir pour effet de gonfler les dépenses. Le second volet du projet a donc la plus grande importance. Le chef du département des finances a annoncé qu'il n'y aurait pas de coupes spectaculaires. On le croit volontiers à la lecture d'un des rares chiffres avancés : la limitation de l'augmentation de l'effectif des fonctionnaires à 1 % par année. Cela représente tout de même plus de 1200 nouveaux agents. L'économie privée envie à la Berne fédérale cette manière de se restreindre !

Il convient enfin de rappeler que les finances des cantons ne vont pas mieux que celles de l'Etat central. Les cantons, qui ne peuvent recourir à l'impôt indirect, voient donc leurs possibilités principales de ressources grignotées, une fois de plus, par l'augmentation de l'impôt fédéral direct.

Trois conditions doivent être remplies pour que le projet fédéral soit acceptable :

La Confédération cesse de s'endetter.
2. Elle rend plausible sa volonté de comprimer les dépenses.
3. Elle ménage la substance fiscale essentiellement réservée aux cantons.

La votation aura lieu en décembre. Les citoyens-contribuables ne se détermineront pas seulement en fonction des textes votés par les Chambres. Il faut encore que tout le comportement des autorités crée la confiance.

Les risques de l'Euro-marché

Ce n'est pas tout à fait un hasard si, depuis quelques semaines, on parle de nouveau plus souvent des risques de l'Euro-marché, car ceux-ci, cela ne fait pas de doute, ont augmenté ces derniers temps, écrit le Crédit suisse dans son dernier « bulletin »

Le risque relatif à la banque dépositaire concerne le danger que la banque auprès de laquelle sont déposés les Euro-fonds se trouve en difficulté. Selon des informations récentes de source anglaise, on commence à voir se multiplier les cas où des établissements de deuxième ordre opérant sur l'Euro-marché tombent en panne de liquidités et ont besoin de soutien. On a pu éviter jusqu'ici de véritables débâcles, mais la situation exige assurément une attention redoublée. Il faudrait donc plus que jamais écarter des Euro-transactions les établissements précités..

Le risque monétaire englobe d'une part le danger de dévalorisation de la monnaie dans laquelle sont faits les Euro-placements et d'autre part le risque que l'établissement concerné ne soit pas en mesure de fournir les devises dont il est débiteur. En pratique il n'y a qu'un moyen d'éviter ce dernier risque et c'est que la monnaie dans laquelle est libellé un placement soit la monnaie nationale de la banque à laquelle il est confié : mais cela revient très souvent à renoncer à recourir à l'Euro-marché, lequel est précisément un marché étranger de la devise en question. En revanche, on peut s'assurer contre le risque de dévalorisation d'une monnaie par des opérations à terme sur devises, mais cela implique des frais qui font généralement perdre beaucoup de leur attrait aux placements en monnaies étrangères.

Le risque relatif au pays consiste en ceci que le pays dans lequel sont déposés les Euro-fonds peut empêcher par des restrictions de transfert et autres mesures analogues le rapatriement d'Euro-placements. Aucun cas semblable ne s'est produit jusqu'ici. Mais ce danger grandit avec la détérioration des balances des paiements due au renchérissement du pétrole, d'autant que d'éventuelles crises de confiance peuvent conduire à de massifs retraits de fonds, plaçant le pays concerné dans une situation très difficile sur le plan des taux d'intérêt, des cours de change et de la politique monétaire. C'est pourquoi il conviendrait de prêter toujours plus d'attention à la situation des comptes extérieurs des Etats qui occupent une position dominante sur l'Euro-marché et de s'adresser de préférence, pour les Euro-placements, aux banques implantées dans des pays dont les perspectives, en ce qui concerne la balance des paiements, soient aussi satisfaisantes que possible.

A nouveau une distinction internationale pour l'AUDI 80
1er prix pour la sécurité 1974
décerné par la presse automobile française (A.F.P.A.).
Motif: qualités remarquables dans les domaines de la sécurité active et passive.

Rappelons le palmarès 1973 de l'AUDI 80:
Voiture de l'année en Europe ● Meilleure voiture de l'année à Londres ● Voiture de l'année en Suède ● Voiture de l'année aux Etats-Unis ● Prix sécurité en Suède ● Voiture de l'année en Yougoslavie ● Coupe HOBBY ● Voiture de l'année au Danemark.

AUDI 80
la voiture à succès de l'année.
Sécurité, sobriété, rentabilité: AUDI 80
Avec l'AUDI 80, vous ne roulez pas seulement une voiture très sûre. Vous faites aussi des économies d'essence substantielles: 8,8 l d'essence normale selon les normes DIN pour les modèles 80 et 80 L. Et qui plus est, vous disposez de l'équipement complet bien connu agrémenté d'un confort parfait.
Forfait pour transport et livraison: Fr. 55.-
AMAG Schinznach-Bad

Renseignez-vous!
Je serais heureux de recevoir une documentation détaillée sur l'AUDI
☐ AUDI 80
☐ L
☐ LS
☐ GL
☐ GT
(prière de marquer le modèle qui vous intéresse)
Nom:
Prénom:
Rue:
NP/localité:
18
Prière de découper ce bon et de l'envoyer AMAG 5116 Schinznach-Bad

La nouvelle Toyota Corona 1800: une sensation.

Dernier fignolage

Test collision de côté

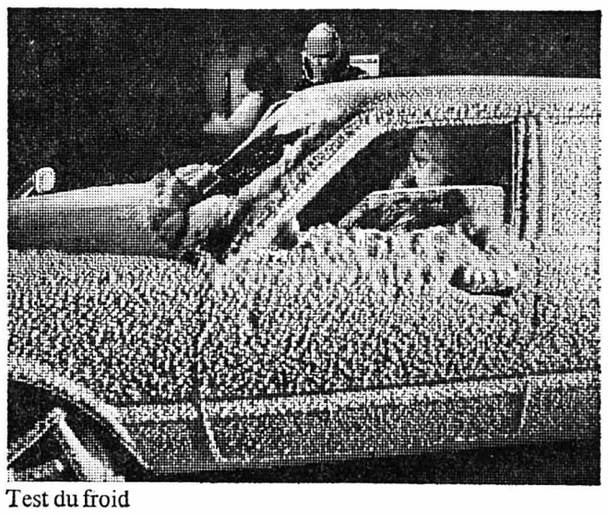
Test du froid

Test de suspension

Test de freinage

Test de l'eau

Test de cahotement

Test de slalom téléguidé

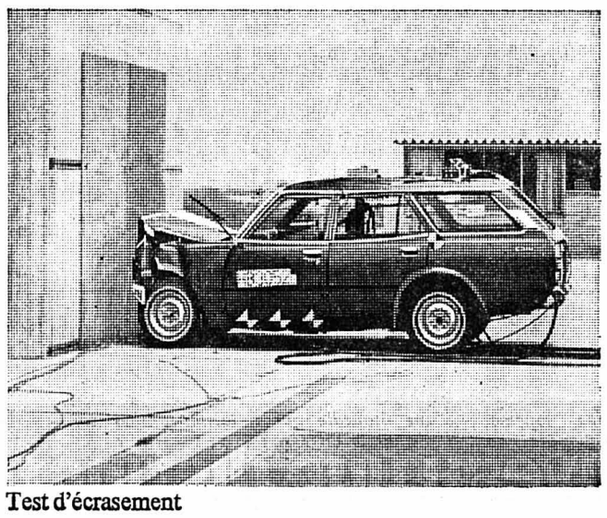
Test d'écrasement

Une voiture qui est passée par tout cela, avant sa sortie, et qui ne coûte néanmoins que Fr. 12750.- a de quoi faire sensation, même en Suisse.

La conception d'ensemble de la Toyota Corona 1800 est issue du prototype de sécurité Toyota ESV. Cela se remarque.

Par exemple, côté sécurité.
Entre autres détails, elle comporte, bien entendu, des zones tampons, un habitacle indéformable, un pare-brise à zone de sécurité, une lunette arrière chauffante et des pneus à carcasse radiale.

Ou, côté confort.
Glaces teintées, autoradio OUC/OM à touches, sièges-couchettes individuels à appuie-tête incorporés, casier à pièces de monnaie pour le stationnement, soufflante à 3 vitesses, sont autant de détails qui vont de soi pour la nouvelle Toyota Corona 1800. Tout cela fait simplement partie de son équipement exceptionnellement complet. Tout comme la qualité de sa finition. Aussi est-elle une valeur solide.

Et aussi, côté économie.
Plus qu'économique à l'achat, cette 1800 ne vous réserve pas de surprises désagréables sur le plan de l'entretien. Au contraire. Ainsi, son quatre cylindres de 1808 cm³, doté d'un arbre à cames en tête et d'un carburateur à registre, est tout ce qu'il y a de plus fiable, facile à entretenir et économique. Il développe 113 ch SAE à 5600 tr/min et consomme en moyenne aux 100 km (norme DIN): Sedan Deluxe, 8,1 l; Sedan Deluxe Automatic, 9,5 l; Station Wagon, 8,5 l. La version Sedan Deluxe est équipée d'une boîte à 5 vitesses.
Avouez qu'une nouvelle 1800 qui a tant à nous offrir a aussi de quoi nous impressionner ici, en Suisse.

Toyota Corona 1800 Sedan Deluxe
fr. 12750.—
Automatic fr. 13500.—

Toyota Corona 1800 Station Wagon
fr. 13200.—

TOYOTA
Il n'y a pas plus complet!

WIRZ 274.148

FAN

L'ANNONCE
efficiente devient facilement un
COUP DE CLAIRON
si son texte et sa présentation s'harmonisent pour attirer l'œil, d'autant plus si elle paraît dans
LA FEUILLE D'AVIS DE NEUCHATEL

REMISE DE COMMERCE

Monsieur et Madame Fritz Brenzikofer, **boulangerie-pâtisserie** à Marin, informent leur honorable clientèle qu'ils remettent dès le **1er mai 1974** leur commerce à Monsieur et Madame Werner Schenk (leur ancien collaborateur pendant 10 ans).
Ils remercient tous leurs clients de leur fidélité et les prient de reporter leur confiance sur leur successeur.

Monsieur et Madame **WERNER SCHENK** se recommandent auprès de la clientèle en général, à laquelle ils voueront tous leurs soins.
Une attention sera remise à chaque client, au magasin, le jour de la reprise, le mercredi 1er mai 1974.
UN CONCOURS DOTÉ DE 50 PRIX sera organisé au magasin, le 1er mai.

SICILE Hôtel Eloro

Noto, Siracusa, 2me catégorie; sur la plage. Toutes les chambres avec douche, W.-C., téléphone et balcon avec vue sur la mer.

Pension complète dès 30 fr.

Réduction pour enfants jusqu'à 80 %. Prix spécial pour avion.

MONSIEUR

cinquantaine, bonne présentation, situation aisée, désire connaître dame de 45 à 52 ans, présentant bien, en vue d'amitié, puis mariage.
Ecrire à HZ 1130 au bureau du journal. Indiquer numéro de téléphone.

M. ET Mme BRUNO STOPPA (Gauchat)
ont le plaisir d'annoncer qu'ils reprennent, dès le 27 avril 1974, le

CAFÉ DU COMMERCE

LIGNIÈRES **Tél. (038) 51 12 50**

et qu'ils s'efforceront de donner entière satisfaction à leur future clientèle.
Assiettes tessinoises Assiettes de campagne
SAMEDI 27 AVRIL 1974,
APÉRITIF OFFERT DE 11 A 12 HEURES.

ÉCRITEAUX en vente au bureau du journal

«LA CHUTE D'UN CORPS» de Michel Polac

Michel Polac, un créateur qui compte de multiples activités à son actif : de la radio (pendant 25 ans), un livret d'opéra, des chroniques littéraires, de la télévision, un roman. Le cinéma aussi l'attire, que l'on se souvienne de ses animations sur l'ORTF au « Masque et la plume ». Et c'est le contact direct cette fois, avec le septième art, voici deux ans environ, avec « Le Fils unique », qui remporte le prix Georges-Sadoul. Une œuvre remarquable, qui tranche, par le ton, d'avec tout ce que le cinéma français avait l'habitude de faire. Michel Polac, qui prépare deux nouveaux films, « On déménage ? » et « L'Autocrate », vient de terminer le deuxième « La Chute d'un corps ».

Ingrid et Alain Renon mènent une vie sans histoire. Ils habitent un appartement confortable au huitième étage d'un immeuble moderne.

Alain est sur le point de partir pour les Etats-Unis en voyage d'études. Ingrid qui est étrangère n'a jamais été seule à Paris. Alain lui a organisé pendant son absence des distractions : dîners avec des amis, cinéma, théâtre, etc.

Un soir, un dîner chez des amis ayant été décommandé, Ingrid décide d'aller seule au cinéma. Elle se trouve en butte aux avances d'un spectateur qui la suit ensuite en voiture et qui, grâce à quelques plaisanteries, réussit à s'introduire chez elle.

Par désœuvrement, Ingrid cède à l'inconnu. Pendant qu'ils sont couchés, un corps tombe soudainement sur la terrasse de l'appartement d'Ingrid.

Le voisin du dessus (M. Nansoit) apparaît à son balcon, affolé, et descend précipitamment chez Ingrid. Plutôt que la police, il préfère appeler un médecin ami.

Voici Ingrid désormais liée par une étrange complicité avec ce voisin. Intriguée, elle se met à l'espionner, espérant découvrir dans quelles circonstances la jeune fille est tombée par la fenêtre.

Le « dragueur », de son côté, n'a pu résister au plaisir de raconter son aventure à un ami journaliste. Grâce à lui, il retrouve dans un numéro de « France-Soir » une photo de la jeune Carole Matton, la fille d'un préfet disparue depuis son évasion d'une clinique psychiatrique où ses parents l'avaient fait enfermer. Elle ressemble tout à fait à la jeune inconnue tombée sur la terrasse.

ENTRAINÉE DANS L'AVENTURE

L'espionnage d'Ingrid est demeuré sans résultat. Mais Nansoit brusque les choses. Se trouvant dans l'ascenseur avec Ingrid, il lui raconte une étrange histoire qui décide Ingrid à le suivre chez lui. Nansoit est une sorte de thaumaturge, de mage dont les disciples sont ces êtres angoissés, à la recherche de leur équilibre et d'une raison de vivre. Il explique à Ingrid qu'il doit cacher ses activités parce qu'elles ne sont pas reconnues.

Il prend très vite de l'ascendant sur Ingrid qui le reçoit chez elle et lui expose ses propres problèmes avec une franchise totale. Ingrid peu à peu participe aux « activités » du groupe. Elle est admise au « Prieuré », une demeure dans un parc, près de Paris, où les disciples de Nansoit se réunissent et où Carole est cachée.

Ingrid participe à des danses « soufis », à un « screaming » (véritable), entend les confidences très contradictoires des disciples. Elle retrouve Carole en convalescence, une jambe dans le plâtre, qui vit là presque en état de claustration, heureuse d'obéir au Maître et qui dit à Ingrid qu'elle ne peut rien pour elle.

En filant les deux journalistes, qui eux-mêmes suivaient Ingrid, la police découvre l'existence du Prieuré, y fait irruption et récupère la jeune Carole.

Nansoit décide alors de fermer la « fondation ». Peu de temps après cet incident, le mari d'Ingrid rentre des USA. Il retrouve Ingrid amaigrie, absente, vivant dans un appartement vidé de tout ce qu'elle trouve désormais « superflu ».

Sans poser de question, Alain va s'efforcer de remettre en place le décor de leur bonheur et de faire reprendre à Ingrid le goût de leur vie passée.

Un jour, Ingrid revoit Carole dans la rue. Elle semble s'être échappée à nouveau de chez ses parents. Ingrid la conduit chez Nansoit où la police vient le reprendre pour la ramener une fois encore à l'hôpital.

Nansoit, étant étranger, se voit signifier un arrêt d'expulsion. Ingrid, désolée, parle de le suivre. Est-elle retombée sous son emprise ? Quoi qu'il en soit, elle ne pourra l'oublier et ne sera jamais plus tout à fait comme « avant ».

Marthe Keller, la ravissante et talentueuse actrice bâloise qui est « montée » à Paris, est l'une des interprètes du film de Michel Polac.

Le cinéaste raconte son film

C'est l'histoire d'une dame qui connaît un temps mort dans sa vie bien organisée et somme toute confortable.

C'est aussi l'histoire d'une dame qui ne sait pas si elle est curieuse ou insatisfaite et qui va être entraînée plus loin qu'elle ne l'aurait voulu dans une aventure assez étrange.

C'est aussi l'histoire d'un de ces personnages indéfinissables qui défraient la chronique de temps en temps, mais dont nous ne ferons pas ici un portrait réaliste : il s'agit de s'interroger sur le phénomène et non d'apporter une réponse.

C'est tout à fait volontairement que la secte offre un catalogue presque complet des obsessions plus ou moins justifiées de notre époque : zen, yoga, sagesse, apocalypse, révolution, « changer la vie », macrobiotique, ascétisme, fuite hors du monde, communisme, sexuel, libération, phalanstère fouriériste, société secrète, etc.

Ce cocktail contradictoire évite de s'enfermer dans une description réaliste et anecdotique d'une seule secte.

Le réalisme est d'autant plus à fuir qu'on ne sait pas au juste si tout cela n'est pas le fruit délirant d'une imagination coupable. Car c'est aussi l'histoire d'une dame qui trompe son mari et d'un corps qui tombe malencontreusement sur la terrasse de son appartement pendant qu'elle se trouve dans les bras d'un inconnu.

Et pour conclure : si tout cela n'était qu'un rêve, un instant de peur à cause d'une étourdie qui a laissé tomber son tapis sur la terrasse ?

● ÉCHOS ● ÉCHOS ● ÉCHOS ● ÉCHOS ● ÉCHOS ● ÉC

APOLLO
Les Quatre de l'Ave Maria

Les voici de nouveau, les fameux Terence Hill et Bud Spencer, ensemble avec Eli Wallach et Brock Peters, dans le western hors série de G. Colizzi. Minute par minute, les aventures et la poursuite sauvage de quatre hommes qui en valent dix. Un grand film d'action dramatique où l'on est captivé de la première à la dernière image.

Jancso à « Cinéma 74 » : « le cinéma en déclin »

Dans une interview accordée à la revue « Cinéma 74 », le grand cinéaste hongrois Miklos Jancso a déclaré : « Je crois qu'en ce moment le cinéma est un peu en déclin dans le monde entier. » Quelques réflexions d'une grande profondeur suivent cette constatation pessimiste. Dans le même numéro, on trouve une étude sur le jeune cinéma allemand, un panorama sur le cinéma alémanique de Freddy Buache, et enfin quelques « bonnes feuilles » du livre d'André Astoux, ancien directeur du Centre national du cinéma, qui exhale sa colère contre le traitement gouvernemental du cinéma.

Marlène Jobert productrice de Goretta

● *Après quelques mois de repos, Marlène Jobert a fait sa rentrée cinématographique, aux côtés d'Annie Girardot, dans JULIETTE ET JULIETTE, le premier film de Remo Forlani. Et elle a pour projet immédiat le tournage de LE SECRET que Robert Enrico va réaliser d'après le roman de Francis Rick, LE COMPAGNON INDÉSIRABLE.*

Mais la grande nouveauté pour Marlène Jobert, ce sont ses débuts de productrice. Comme Annie Girardot, Marlène a, en effet, créé sa propre maison de production, la « M. J. Films ». « Je veux produire deux films par an, a-t-elle déclaré, dont je pourrai choisir moi-même le sujet, le réalisateur et les comédiens qui m'entoureront. » Le premier film produit par « M. J. Films » sera réalisé par Claude Goretta (L'INVITATION) et Marlène Jobert y jouera le rôle d'une employée de poste qui tombe amoureuse d'un fils d'industriel (Gérard Depardieu) que les circonstances obligent à pratiquer le hold-up pour payer ses ouvriers.

Après avoir interprété le rôle principal du film (souvent annoncé) que Jean-Pierre Mocky doit tourner d'après le roman de Patrick Manchette, O DINGOS, O CHATEAUX, Marlène Jobert produira son second film : LE LEVER DE RIDEAU, réalisé par Jiri Menzel (le cinéaste tchèque, auteur de TRAINS ÉTROITEMENT SURVEILLÉS). Elle y jouera le rôle d'une petite bonne que martyrise la fille de ses patrons.

« Les vacances, maintenant, c'est loin pour moi, soupire-t-elle. Mais ce travail, après tout, je l'ai voulu, et il me passionne. »

Oscar Werner interprète de Brialy

● *C'est très vraisemblablement Oscar Werner qui jouera le rôle de Chopin dans le film que Jean-Claude Brialy compte réaliser d'après un scénario de Jean Anouilh. Jeanne Moreau serait George Sand.*

Marc Porel prolifique

● *Philippe Léotard et Zouzou seront les vedettes du premier film réalisé par Marc Porel, LA BELLE ET LE BOXEUR. Marc Porel vient de tourner coup sur coup trois films en Italie : LES FOURMIS ARRIVENT, VIRILITÉ et LES NEVEUX DE LA LOUVE.*

Adaptation de Buzzati

● *André Brunelin a terminé l'adaptation du DÉSERT DES TARTARES, de Dino Buzzati, que Jean-Louis Bertucelli doit tourner, cet été, en Iran.*

SI VOUS AIMEZ... À NEUCHÂTEL

Les Charlots : A NOUS QUATRE... CARDINAL (Arcades)
Les grands films italiens : LUCKY LUCIANO (Studio)
L'Irrévérence de Ferreri : LA GRANDE BOUFFE (Rex)
Les « policiers » : LES TUEURS A GAGES (Palace)
Le film « noir » : DANS LA CHALEUR DE LA NUIT (Bio)
Les grandes stars : HOMMAGE A MARYLIN MONROE (Bio, séances spéciales)
Le western italien : LES QUATRE DE L'AVE MARIA (Apollo)
Le cinéma « rétro » : LACOMBE LUCIEN (Apollo, séances spéciales)

ARTS LETTRES

Bernard Gavoty
FRÉDÉRIC CHOPIN

Avec son **Frédéric Chopin** (1), Bernard Gavoty vient de faire paraître une admirable biographie, qui fait le point sur tous les aspects de cette personnalité si attachante et aujourd'hui encore si mystérieuse. Que l'on en juge par un fait, choisi au hasard parmi beaucoup d'autres : Chopin, à Varsovie, a bénéficié d'une enfance très heureuse. Ses parents s'entendent bien, ils chérissent leurs enfants, Frédéric s'amuse comme un fou avec ses sœurs, et il a en la personne de M. Zywny le maître de piano idéal, exigeant et enthousiaste. Le jeune Chopin devrait avoir emmagasiné du bonheur pour toute sa vie. Non, c'est à dix-neuf et vingt ans qu'il compose ses deux concertos de piano, qui, dans leur stupéfiante maturité, trahissent une âme livrée aux plus profondes et douloureuses mélancolies.

Avec la France, Chopin découvre une seconde patrie. Sa distinction native le met de plain-pied avec les salons parisiens où il fréquente toute l'aristocratie de l'époque, en particulier les Polonais, ses compagnons d'exil. Et puis, d'emblée il se lie avec ses pairs. C'est Delacroix, si bienveillant, si compréhensif, et qui sera jusqu'au bout l'ami le plus fidèle. C'est Liszt qui vit en communion avec Homère, la Bible, Platon, Byron, Hugo, Beethoven, Bach, Mozart, et qui les étudie, les médite et les dévore avec fureur. En face de lui, Chopin risquerait de faire petite figure, mais il connaît sa force qui est tout intérieure. Chopin ne vise pas les grands effets ni les succès de foule. Créateur, il ne connaît que son inspiration, et c'est en la suivant qu'il atteint à la perfection.

A côté de Liszt voici Berlioz qui est un grand original. « Le public est une huître, dit-il, je l'ouvre avec mon épée. » Il a l'imagination grandiose et macabre. Paganini aussi est là, et ce virtuose adoré comme un dieu et comme un diable s'enchante durant des heures à écouter jouer Chopin. Enfin, c'est Heine qui pose à Chopin des questions sur le pays de la poésie : « Les roses y brûlent-elles d'une flamme toujours aussi fière, les arbres y chantent-ils, au clair de lune, toujours aussi harmonieusement ? »

Chopin ne s'occupe-t-il donc que de rêves et de clairs de lune ? Non, il vit d'une vie très réglée et très disciplinée, car il est professeur de piano et il se penche sur son enseignement avec une conscience exemplaire. Pour bien jouer du piano, il faut savoir le faire chanter ; c'est là ce qu'il explique à l'une de ses élèves. En effet, « pour lui, le piano est un ténor, il faut d'un clavier, obtenir des effets vocaux, observer les lois du **legato** qui s'imposent au chanteur — jusqu'au fameux **rubato**, qui est simplement la reprise de respiration entre deux accents ». Si l'élève échoue, Chopin s'emporte et tempête ; un jour, il empoigne une chaise et la jette sur le plancher. En revanche, si l'élève obtient la sonorité voulue, souple et variée « comme l'arc-en-ciel », Chopin lui dit d'une voix « palpitante, amoureuse » : « Comme c'est bien, mon ange ! » On conviendra qu'il y avait là de quoi alerter les jeunes filles. Aussi la comtesse Plater, qui avait été l'une de ses premières élèves, lui dit : « Si j'étais jeune et belle, mon petit Chopin, je vous choisirais pour époux... et Liszt pour amant. »

Bernard Gavoty nous raconte longuement la liaison de Chopin et de George Sand. Si elle connut de belles heures, elle fut sujette à de cruels et sinistres malentendus. A qui la faute ? Bernard Gavoty la rejette tout entière sur George Sand, et j'avoue qu'il est difficile de lui donner tort. Examinons ce passage d'une lettre de la romancière : « Ce Chopin est un ange ; sa bonté, sa tendresse et sa patience m'inquiètent parfois : je m'imagine que c'est une organisation trop fine, trop exquise et trop parfaite pour vivre longtemps de notre grosse et lourde vie terrestre. Il a fait à Majorque, étant malade à en mourir, de la musique qui sentait le paradis à plein nez... Il ne sait pas bien lui-même dans quelle planète il existe, il ne se rend aucun compte de la vie comme nous la concevons et comme nous la sentons... »

George Sand comprend Chopin, elle sent ce qui fait la noblesse de son âme et de son génie, et pourtant elle ne se gêne nullement pour le rabaisser à son niveau. Dire que sa musique sent le paradis « à plein nez », c'est d'une atroce vulgarité. George Sand, c'est l'homme. Elle est solide, entreprenante, pleine de vitalité, elle fume le cigare et elle a un double menton, comme un chanoine. Balzac, du moins, nous l'affirme. Chopin est doux, réservé, discrètement lucide. Il a une âme de jeune fille, farouche, exquise et tendre. Comment s'entendraient-ils ?

En fait, ils s'entendirent assez bien, durant une dizaine d'années ou presque, car Chopin à Nohant trouvait l'atmosphère et la compagnie qui lui convenaient. Puis, à cause des enfants, ce fut la brouille, dont George Sand, assez bassement, rejeta sur lui la responsabilité. Dès lors, Chopin semble déboussolé. Il séjourne à Londres et voyage en Ecosse, mais sans y trouver l'admiration généreuse et délicate dont il a joui en France. Il revient à Paris et il y meurt, heureux de quitter cette terre pour laquelle il n'était pas fait.

(1) Grasset. P.L.B.

NOTES DE LECTURE ● NOTES DE LECTURE

Julien Green, de l'Académie française. L'AUTRE SOMMEIL. Roman. (Plon.) Ce récit, rédigé en 1929, nous replonge dans l'atmosphère trouble, ambiguë, mais toujours distinguée, qui est si chère à Julien Green. Souvenirs d'enfance ? Oui, mais fictifs. Un père dévoré de complexes, qui se suicide ; une mère passive et douce ; un ami, Claude, qui, le hissant au-dessus de l'eau, fait mine de le jeter dans la Seine ; un autre ami, Rémy, qui terrorise son amie Andrée. C'est toujours ce monde de l'âme où surgissent les angoisses et où rien ne va vers une solution, car l'esprit est si pur et la chair si basse, qu'il est impossible de les réconcilier. Cela donne lieu à une préface de l'auteur, plus remarquable que le récit lui-même.

Gustave Thibon. L'IGNORANCE ÉTOILÉE. (Fayard.) Imaginez un homme ou un animal qui, voyant couler près de lui une source pure, se laisserait mourir de soif ou irait s'abreuver stupidement aux eaux corrompues d'un marécage : c'est le spectacle permanent que nous offre l'histoire de l'humanité. Il ne suffit pas qu'un remède soit infaillible et universel, il faut encore que les malades s'avisent d'y recourir. C'est dans ce sens que Léon Bloy parlait de la faillite apparente de la rédemption. Gustave Thibon sait-admirablement mettre en valeur la vérité chrétienne, mais ne fait-il pas la part trop belle au siècle, qui, à l'entendre, serait si confortablement installé dans le péché qu'il n'aurait plus besoin de Dieu ? Faut-il considérer Dieu et l'humanité comme deux amants qui, ayant fait erreur sur le lieu de rendez-vous, ne se rejoindraient jamais ? Ce serait sous-estimer singulièrement la force de l'amour et l'astuce des amoureux, qui s'arrangent toujours à déjouer les complots fomentés contre eux.

Jeune femme.

Jeune homme.

Cathelin. PAR SYLVIO ACATOS. (Editions Ides et Calendes, Neuchâtel.) Bernard Cathelin est né en 1919 à Paris. Il fait des études classiques, puis entre dans l'atelier de Maurice Brianchon. Il fait de nombreux voyages, en Espagne, au Mexique, aux Etats-Unis, en Russie, et à partir de 1957 expose à Paris, à New-York, à Tokio. Il est désormais célèbre. Pourtant son art n'a rien de révolutionnaire. Il a été influencé par Nicolas de Staël et par les peintres de la réalité poétique, dont il tire une synthèse concret-abstrait : peinture très colorée, relativement facile à comprendre, séduisante, élégante même, dans sa clarté, sa douceur, ce bonheur d'expression qui est sa caractéristique propre. Ne pas trop serrer la réalité, mais quand il peint une jeune fille, raconter l'alliance des couleurs, des lumières, telle est la formule de Cathelin.

Guy Isnard. VRAI OU FAUX ? (Robert Laffont.) Spécialiste international incontesté des questions de faux, Guy Isnard, pour protéger les amateurs d'art, a livré une chasse sans merci aux faussaires et à leurs complices, les marchands noirs, les courtiers véreux, les pseudo-experts. Il relate les aventures qu'il a eues dans ce domaine, les affaires judiciaires, et ses conversations avec Braque, Rouault, Chagall, Vlaminck. Il arrive parfois qu'un peintre connu accepte d'authentifier une toile qu'il sait fausse, pour couvrir un ami...

Michel Mohrt. DEUX INDIENNES A PARIS. Roman. (Gallimard.) Elles sont deux. Sarah est New-Yorkaise, Jessy, née dans le Kentucky, sort de l'un des collèges chics de l'Ouest. Elles ont décidé de vivre en France pour y connaître les choses bonnes de la vie. Alors que Sarah, après un mariage raté, rentre en Amérique, le narrateur vit avec Jessy un amour ardent et bref. Qu'a-t-il su de ces deux femmes qu'il croit avoir bien connues ? Peu de chose. Et qu'en reste-t-il ? Le souvenir de propos vifs et charmants, sous-tendus par le tragique de leur fugitive jeunesse.

Richard-Edouard Bernard. TA BEAUTÉ, MA BLESSURE. Poème. (Editions Bertil Galland.) Dans ce poème au rythme doux et envoûtant, le poète chante la vie qui coule, le souvenir et la mélancolie :

Je suis le vagabond d'un
siècle sans escale
Un homme sans pays
Car l'amour est pour moi la
seule capitale
Je ne suis pas d'ici

Je ne suis pas d'ici à peine
étant poète
Et si mal te chantant
Ma belle au firmament ma
grâce ma parfaite
Femme d'un autre temps

L'artiste.

Pascal Leiné. LA DENTELLIÈRE. Roman. (Gallimard.) Que va penser la petite Pomme lorsqu'elle apprend que sa mère est une prostituée ? Que la vie ne se discute pas. C'est pourquoi, innocente, elle se livre elle-même à un amour sans espoir, dans le sentiment de son indignité profonde. Un récit cruel et faussement ingénu, dont le lecteur sort lui-même meurtri.

Jeanne Hersch. FACE AU CHANTAGE. (Centre d'information et de documentation sur le Moyen-Orient, Genève.) Dans cette remarquable interview, Jeanne Hersch définit le chantage comme la violation de la volonté et de la conscience morale d'un homme ou d'une collectivité. Rien ne saurait le légitimer, car il instaure le règne de la lâcheté.

P.L.B.

Vous seriez-vous douté que cette élégante SAAB cache une capacité de chargement de 1½ m³?

Vous êtes à la recherche d'un break ayant l'allure d'un coupé. Ou d'un coupé qu'on peut charger comme un break. Vous souhaitez disposer de cinq places confortables et d'une porte arrière comme celle d'un break à grande capacité, sans vous priver, toutefois, des excellentes qualités de roulage d'un coupé. Vous voulez une grande réserve de puissance, tout en roulant économiquement. Aspirations utopiques? Non, depuis que la SAAB 99 Combi Coupé existe!

La SAAB 99 Combi Coupé est la dernière création des ingénieurs de SAAB, de ceux donc qui ont fait de la SAAB (de l'avis des spécialistes) l'une des voitures les plus sûres du monde et qui sont les auteurs de quelques innovations ayant fait date dans la construction automobile: les pare-chocs absorbant sans dommages des impacts jusqu'à 8 km/h*, les essuie/lave-phares* permettant de voir et d'être vu, et le siège de conducteur thermoréglable*.

1,5 m³ – telle est la capacité de chargement qu'offre la SAAB 99 Combi Coupé. Sa surface de chargement, longue de 184 cm, ne se situe qu'à 53 cm du sol; elle est donc parfaitement accessible. Sa hauteur maximum est de 92 cm, sa largeur maximum de 130 cm. Son hayon, bien équilibré, va jusqu'au pare-chocs.

Le moteur 2 litres de la SAAB 99 Combi Coupé développe 95 CV/DIN (avec injection 110 CV/DIN). En utilisant de l'essence octane 94, et ce avec parcimonie.

Faites vous présenter dès maintenant la nouvelle SAAB 99 Combi Coupé. Votre représentant SAAB vous confiera volontiers une voiture d'essai. SAAB 99 Combi Coupé: Fr. 18950.–, avec injection et boîte de vitesses automatique Fr. 21850.–. Autres modèles SAAB à partir de Fr. 12950.– déjà.

* la première voiture du monde ainsi équipée.

Agence générale:
Delmar AG 8902 Urdorf ZH
01/79 90 11

Division du Fehlmann Motor Group

SAAB

Corcelles : Garage Sporting, H. Schulthess, tél. (038) 31 60 60. **La Chaux-de-Fonds :** Garage de l'hôtel de ville, A. Bergamin, 25, rue de l'Hôtel-de-Ville, tél. (039) 23 40 20. - Garage-carrosserie de l'Est, Visinand + Asticher, rue de l'Est 31, tél. (039) 23 51 88. **Travers :** Garage Touring, R. Perrenoud, tél. (038) 63 13 32.

Vacances balnéaires: les plus belles destinations Kuoni

Garantie de prix Kuoni
En passant immédiatement votre réservation de vacances, vous avez la certitude que les hausses intervenues sur le carburant ne subiront aucun changement, même si au moment de votre départ l'essence devait continuer à renchérir.
C'est pourquoi: Réservez maintenant, même si vous ne partez que plus tard!

Algarve
8 jours, dès
Fr. 595.-
+ Fr. 75.-

Songez que les amandiers sont ici en fleur dès janvier. Vous trouverez là une mer ourlée de plages. De plages dorées au sable fin qui s'étirent à perte de vue, parfois entrecoupées de rochers ou de ravissantes calanques. Un paradis balnéaire qui s'étend sur près de 200 km de long! Un vrai paradis pour les vacances.

157.301.12

KUONI

Toujours en quête des plus beaux endroits pour de plus belles vacances

Neuchâtel, 8, rue de l'Hôpital, 24 45 00 Bienne 3, Dufour 17/Collège, 22 14 22

Un emmagasinage inefficace peut vous faire perdre des milliers de francs chaque année.

Offre sensationnelle Rayonnage acier!

Couleurs diverses
Réglable tous les 5 cm
Charge jusqu'à 150 kg par rayon

Fr. 59.-

Mod. W 1/5
Largeur 91 cm
Hauteur 185 cm
Profondeur 30 cm
avec 5 rayons

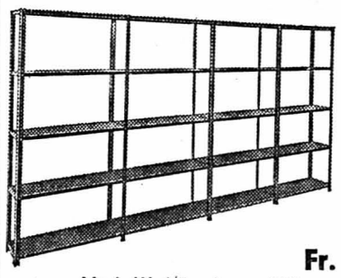

Fr. 196.-

Mod. W 4/5 - Larg. 364 cm
Haut. 185 cm - Prof. 30 cm

Autres dimensions :
larg. 182 cm Fr. 105.—, larg. 273 cm Fr. 151.—

Rayons supplémentaires :
61 × 30 cm Fr. 6.— pce
91 × 30 cm Fr. 6.60 pce
91 × 38 cm Fr. 10.80 pce
91 × 46 cm Fr. 12.20 pce

Cornières supplémentaires :
185 cm haut. Fr. 6.60 pce
240 cm haut. Fr. 10.80 pce

R. Woolf & Cie - 1016 Malley-Lausanne
Tél. (021) 24 97 83

Médecin dentiste
mûr, tempes grises, dynamique, cultivé, parlant anglais, français, allemand, sportif, cherche **JEUNE FEMME,** 19 à 37 ans, charmante, bonne figure, affectueuse, avec humour, aimant cinéma, chiens, photographie. Photo et téléphone désirés. Discrétion garantie. Agence exclue. **Ecrire sous chiffres S 21074 à Publicitas, rue Neuve 48, 2501 Bienne.**

Avec le printemps
RÉOUVERTURE LE 1er MAI DE
l'hôtel-restaurant BON REPOS
à Montbenoit, entre Pontarlier et Morteau.
Ses spécialités.
Réservez votre table.
Tél. 18 Montbenoit.

Entreprise H. BACHMANN
- Réfection de toitures **tuiles et éternit**
- Tous genres de réparations de **couvertures et charpentes**
- **Traitement** du bois

Vuarrens 3 2056 DOMBRESSON
Tél. (038) 53 31 52.

Réservez votre place au soleil...

FINALE LIGURE (Méditerranée)

En car, en train ou en voiture privée nous avons votre solution

DÉPARTS EN CARS CHAQUE VENDREDI SOIR DU 11 MAI AU 28 SEPTEMBRE, arrangement d'une semaine en pension complète, services de la plage (cabine, parasol et chaise longue) taxes et service, retour en Suisse le samedi soir.

Basse-saison	dès Fr. 300.—
Moyenne-saison	dès Fr. 325.—
Haute-saison	dès Fr. 375.—

RÉDUCTION AUTOMOBILISTE, par personne sur tarif ci-dessus Fr. 175.—

SEMAINE SUPPLÉMENTAIRE, réduction sur tarif ci-dessus Fr. 100.—

Les enfants jusqu'à 6 ans logeant dans la chambre des parents profitent de 50 % de réduction, de 7 à 12 ans, 25 %.

EXCEPTIONNEL : Il sera offert à chaque participant séjournant 1 semaine, une excursion en bateau à Portofino. Pour les participants séjournant 2 semaines, il sera offert en supplément 1 excursion à Monte-Carlo en car.

Renseignements, programmes détaillés et inscriptions à votre agence de voyage habituelle ou à :

VOYAGES LE COULTRE

1188 GIMEL ✆ 021 / 74 30 36-35

1004 LAUSANNE 15, rue Marterey ✆ 021 / 22 14 43

NOS VOYAGES ORGANISÉS 1974 EN AUTOCARS

Excursions FISCHER

Printemps :			
4-10.5	**La Hollande en fleurs**	7 j.	Fr. 750.—
Pentecôte :			
1- 3.6	**Iles Borromées - Mon-Cenis**	3 j.	Fr. 260.—
1- 2.6	**Ile de Mainau - L'Appenzell**	2 j.	Fr. 170.—
2- 3.6	**Les Vosges - Strasbourg**	2 j.	Fr. 170.—
Vacances :			
13-20.7	**La Yougoslavie**	8 j.	Fr. 750.—
16-21.7	**Riviera - Côte-d'Azur**	6 j.	Fr. 550.—
16-19.7	**Le Tyrol**	4 j.	Fr. 325.—
22-28.7	**La Normandie - Paris**	7 j.	Fr. 640.—
23-27.7	**Verdon - Nice - Tende**	5 j.	Fr. 415.—
23-25.7	**L'Auvergne**	3 j.	Fr. 260.—
29.7-3.8	**Salzbourg - Dolomites**	6 j.	Fr. 580.—
30.7-2.8	**La Rhénanie**	4 j.	Fr. 415.—
30.7-1.8	**Bernina et Stelvio**	3 j.	Fr. 250.—
1er et 2.8	**Fête nationale à Appenzell**	2 j.	Fr. 155.—
6- 8.8	**Silvretta - Vorarlberg**	3 j.	Fr. 260.—
10-11.8	**Nufenen - Tessin - Grisons**	2 j.	Fr. 155.—
13-15.8	**Alpes françaises - Briançon**	3 j.	Fr. 250.—
20-22.8	**La Champagne**	3 j.	Fr. 260.—
27-28.8	**Tunnel du San Bernardino**	2 j.	Fr. 155.—
31.8-8.9	**L'Espagne**	9 j.	Fr. 855.—

Programmes, renseignements et inscriptions : **AUTOCARS FISCHER** MARIN - NEUCHATEL - Tél. 33 25 21

COMMERÇANTS

Ne vous creusez pas la tête pour vos problèmes de publicité. Nous avons pour les résoudre un service à votre disposition.
Feuille d'avis de Neuchâtel

Du 26 avril au 11 mai

EXPOSITION DE MODÈLES RÉDUITS DE BATEAUX ANCIENS

VOILIERS - BATEAUX A VAPEUR

La qualité des maquettes présentées en fait des pièces de musées.
La provenance internationale assure une originalité extraordinaire.

L'ENTRÉE EST LIBRE... VENEZ DÉCOUVRIR LES BATEAUX QUE VOS ANCÊTRES UTILISAIENT...

restaurant **bar-club**

AU VIEUX VAPEUR

A la fin de l'exposition, chaque personne possédant un numéro participera à un

TIRAGE AU SORT

et pourra gagner une des maquettes exposées
Le tirage au sort sera exécuté par

FRITZ CHERVET

le champion du monde ???

PRÊTS
sans caution
de Fr. 500.— à 10,000.—

Formalités simplifiées. Rapidité. Discrétion absolue.

BANQUE COURVOISIER S.A.
2001 NEUCHATEL ✆ (038) 24 64 64
Faubourg de l'Hôpital 21

Envoyez-moi documentation sans engagement
Nom
Rue
Localité FAN

---

paysages grandioses • charme champêtre • climat alpin
air salubre des montagnes • calme délassant
stations thermales • sentiers pour promenades
installations sportives • excursions
centres artistiques et culturels
puissant réseau d'entreprises de transports
Chemin de fer rhétique • cars postaux et privés
chemins de fer de montagne
hôtels et pensions à prix avantageux
instituts d'éducation et homes d'enfants réputés

Arosa Davos St. Moritz
Flims Klosters Pontresina
Lenzerheide-Valbella Savognin
Scuol-Tarasp-Vulpera-les-Bains
Celerina Samedan Silvaplana Sils i.E. Zuoz
Passugg Tschiertschen Churwalden Parpan
Laax Tenigerbad Sedrun Thusis/Viamala Andeer
Splügen Poschiavo

Les Grisons

vacances d'été – hobby

Envoyez cette insertion, avec votre adresse, à l'Office du tourisme des stations mentionnées ci-dessus ou à l'Office du tourisme des Grisons, Ottostrasse 6, 7000 Coire et vous recevrez des prospectus, avec descriptions régionale et locale, le guide des hôtels et tous les renseignements désirés.

OSS 117 préfère les rousses

RÉSUMÉ : Arbuckle explique à Hubert Bonisseur de la Bath comment fonctionne son parapluie-fusil.

LE FOND DU PLACARD

Arbuckle fit entrer son compagnon dans un immeuble d'aspect vétuste, dépourvu d'ascenseur. Au quatrième étage, il s'arrêta devant une porte sur laquelle était fixée une plaque de cuivre où se lisait l'inscription : « W. J. Johnson, imprésario. » Sortant une clef de sa poche, il l'introduisit dans la serrure. « Entrez, » dit-il à OSS 117, qui se trouva dans un vestibule aux murs couverts d'affiches de spectacles de variétés.

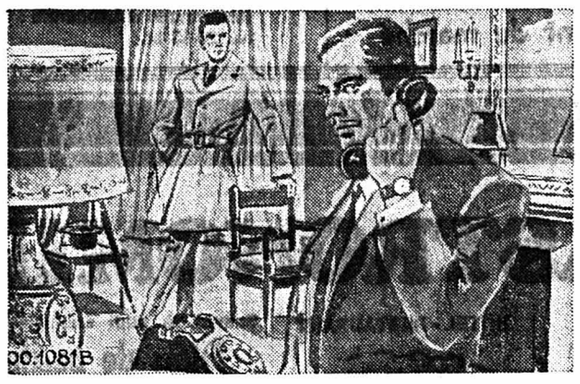

Arbuckle mena Hubert jusqu'à un bureau dont le fond était fait de placards munis de portes à glissière. Tiré devant la fenêtre, un rideau tamisait la lumière. Hubert remarqua que les meubles ne portaient aucune trace de poussière. Déposant sur une chaise son melon et son imperméable près de son parapluie-fusil, l'Anglais décrocha le combiné du téléphone et forma un numéro sur le cadran. Une voix de femme résonna dans l'écouteur. « Colin à l'appareil, dit Arbuckle. Pouvez-vous passer nous voir ? »

La voix de femme énonça quelques paroles dont Hubert ne comprit pas le sens. Arbuckle raccrocha, consulta sa montre, et alluma une cigarette. « Miss Clark sera ici dans dix minutes. » déclara-t-il. Hubert examina les photos d'artistes épinglées aux murs, et n'en reconnut aucun. Au bout de dix minutes, Arbuckle fit glisser la porte d'un des placards, découvrant ainsi des rayonnages chargés de revues théâtrales. Tirant vers lui une planche, il fit se déplacer sans bruit tout le bloc.

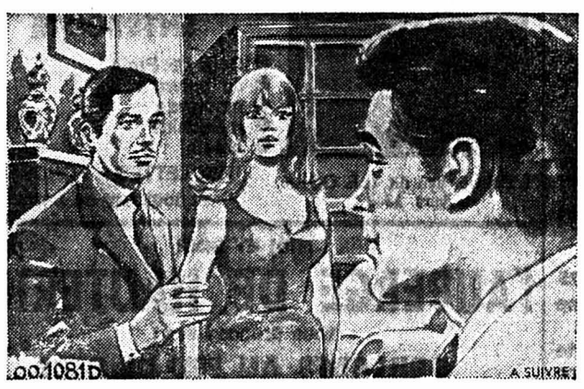

Hubert aperçut une pièce meublée de fauteuils rouges et noirs, qui se détachaient sur une moquette grise. Une jeune femme rousse à l'éclatante beauté se tenait là, souriante. « Linda, dit Arbuckle, permettez-moi de vous présenter un de mes collègues américains, le colonel Hubert Bonisseur de la Bath. » Hubert resta sans voix : de sa vie il n'avait rencontré d'aussi superbe créature, et contemplait Linda avec un regard ébloui.

Lundi : Une partenaire pour le soir

Programmes TV de samedi et dimanche

Nous prions nos lecteurs de consulter notre Magazine TV-Radio inséré dans ce numéro.

HOROSCOPE

Excellentes configurations le matin. L'après-midi sera très bon et propice aux associations.

NAISSANCES : Les enfants de ce jour seront combatifs, très organisés et réussiront dans leurs entreprises.

BÉLIER (21/3 - 19/4)
Santé : Evitez les courants d'air. **Amour :** Vous êtes un peu trop insouciant. **Affaires :** Tenez compte des avertissements.

TAUREAU (20/4 - 20/5)
Santé : Prenez vos repas à des heures régulières. **Amour :** Tenez compte des calomnies et des ragots. **Affaires :** Tenez-vous au courant de ce qui se passe.

GÉMEAUX (21/5 - 21/6)
Santé : Oxygénez-vous à la campagne. **Amour :** Sélectionnez vos relations. **Affaires :** N'hésitez pas à vous mettre en avant.

CANCER (22/6 - 22/7)
Santé : Nette amélioration de votre santé. **Amour :** Demeurez fidèle à vos amitiés. **Affaires :** Ecoutez la voix de la raison.

LION (23/7 - 23/8)
Santé : Ménagez votre cœur. **Amour :** Vous vous créerez de nouvelles amitiés. **Affaires :** Ne tablez pas sur des promesses incertaines.

VIERGE (24/8 - 23/9)
Santé : Essayez un autre traitement. **Amour :** Ne renoncez pas à trouver votre idéal. **Affaires :** N'établissez pas un programme trop chargé.

BALANCE (24/9 - 23/10)
Santé : Vous manquez d'exercice. **Amour :** Soyez moins secret sur votre vie privée. **Affaires :** Inclinez-vous devant l'évidence.

SCORPION (24/10 - 22/11)
Santé : Votre condition physique n'est pas excellente. **Amour :** Oubliez vos rancunes et vos griefs. **Affaires :** Soyez très organisé.

SAGITTAIRE (23/11 - 21/12)
Santé : Purifiez votre organisme. **Amour :** Resserrez les liens. **Affaires :** Une réalité est préférable aux mensonges.

CAPRICORNE (22/12 - 19/1)
Santé : Ecartez les boissons fortes. **Amour :** Soyez plus réaliste. **Affaires :** Faites preuve d'audace et d'initiative.

VERSEAU (20/1 - 18/2)
Santé : Vous menez une vie trop fatigante. **Amour :** Essayez de mieux comprendre ce qui se passe. **Affaires :** Terminez ce qui est en cours.

POISSONS (19/2 - 20/3)
Santé : Choisissez soigneusement vos chaussures. **Amour :** Vous portez peu d'attention à votre entourage. **Affaires :** Soyez très vigilant pour vos finances.

CARNET DU JOUR

SAMEDI

NEUCHATEL

EXPOSITIONS. — **Musée des beaux-arts.**
Musée d'ethnographie.
Musée cantonal d'archéologie.
Musée d'histoire naturelle.
Musée d'art et d'histoire : Cartes à jouer et tarots + exposition Manessier.
Galerie Ditesheim : Alfred Manessier, lithographies et livres illustrés.
Galerie Média : Max Bill, 20 ans de gravures.
Galerie des Amis des arts : Marcus Campbell, peintures.
Galerie Contact : Images saintes du siècle passé.
Centre culturel neuchâtelois : Suzanne Pellaton, aquarelles, gravures et dessins.
TOURISME. — **Bureau officiel de renseignements :** Place Numa-Droz 1, téléphone 25 42 42.
CINÉMAS. — **Studio :** 14 h 45 et 20 h 30, Lucky Luciano. 16 ans. 2me semaine. 17 h 30, Sette Baschi rossi. 16 ans.
Bio : 16 h et 18 h, C'e Sartana, vendi la pistola e comprati la barra. 16 ans. 20 h 45, Dans la chaleur de la nuit. 16 ans. 23 h 15, Sey-Baby. 20 ans.
Apollo : 15 h et 20 h 30, Les 4 de l'Ave Maria. 12 ans. 17 h 30, Suo nome era Spirito Santo. 16 ans.
Palace : 15 h et 20 h 30, Les Tueurs à gages. 18 ans.
Arcades : 14 h 45, 17 h 30 et 20 h 30, A nous 4 Cardinal. Enfants admis.
Rex : 15 h, 17 h 30 et 20 h 30, La Grande Bouffe. 18 ans.

DANSE ET ATTRACTIONS (jusqu'à 4 h)
L'ABC, L'Escale, La Rotonde.

DANCINGS (jusqu'à 2 h)
Le Corsaire, Spot bar, Big Ben bar, Red club, La Prairie, Bar du Dauphin.

Pharmacie d'office : Coopérative, Grand-Rue. La période de service commence à 8 h. La pharmacie de service est ouverte jusqu'à 23 h. De 23 h à 8 h, le poste de police (25 10 17) indique le pharmacien à disposition en cas d'urgence.

Service d'urgence des pharmacies : Région Boudry - la Côte. W. Gauchat, Peseux, tél. 31 11 31.

AUVERNIER

Galerie Numaga I : Weinbaum, USA, peintures.
Galerie Numaga II : Pagowska, Pologne, peintures.

BEVAIX

Galerie Pro Arte : François Gall, peintures.
Galerie des Arts anciens : dessins et estampes japonais.

COLOMBIER

Cinéma Lux : 20 h 15, L'Héritier.

LE LANDERON

Cinéma du Château : 20 h 30, La Rage du tigre.

PESEUX

Cinéma de la Côte : 17 h 30, Quando Satana impugno la colt. 20 h 30, Le Passager de la pluie.

DIMANCHE

NEUCHATEL

EXPOSITIONS. — **Musée des beaux-arts.**
Musée d'ethnographie.
Musée cantonal d'archéologie.
Musée d'histoire naturelle.
Musée d'art et d'histoire : Cartes à jouer et tarots + exposition Manessier.
Galerie Ditesheim : Alfred Manessier, lithographies et livres illustrés.
Galerie Média : Max Bill, 20 ans de gravures.
Galerie des Amis des arts : Marcus Campbell, peintures.
Galerie Contact : Images saintes du siècle passé.
CINÉMAS. — **Studio :** 14 h 45 et 20 h 30, Lucky Luciano. 16 ans. 2me semaine. 17 h 30, Sette Baschi rossi. 16 ans.
Bio : 16 h et 18 h, King Kong, Il figlio di Frankenstein. 16 ans. 20 h 45, Dans la chaleur de la nuit. 16 ans.
Apollo : 15 h et 20 h 30, Les 4 de l'Ave Maria. 12 ans. 17 h 30, Suo nome era Spirito Santo. 16 ans.
Palace : 15 h et 20 h 30, Les Tueurs à gages. 18 ans.
Arcades : 14 h 45, 17 h 30 et 20 h 30, A nous 4 Cardinal. Enfants admis.
Rex : 15 h, 17 h 30 et 20 h 30, La Grande Bouffe. 18 ans.
DANCINGS (jusqu'à 2 h)
Le Corsaire, Spot bar, Big Ben bar, Red club, La Prairie, Bar du Dauphin.

DANSE ET ATTRACTIONS (jusqu'à 4 h)
L'ABC, L'Escale, La Rotonde.

Pharmacie d'office : Coopérative, Grand-Rue. La période de service commence à 8 h. La pharmacie de service est ouverte jusqu'à 23 h. De 23 h à 8 h, le poste de police (25 10 17) indique le pharmacien à disposition en cas d'urgence ainsi que le médecin et le dentiste de service.

Service d'urgence des pharmacies : Région Boudry - la Côte. W. Gauchat, Peseux, tél. 31 11 31.

AUVERNIER

Galerie Numaga I : Weinbaum, USA, peintures.
Galerie Numaga II : Pagowska, Pologne, peintures.

BEVAIX

Galerie Pro Arte : François Gall, peintures.
Galerie des Arts anciens : dessins et estampes japonais.

COLOMBIER

Cinéma Lux : 14 h 30 et 20 h 15, Colorado.

LE LANDERON

Cinéma du Château : 20 h 30, La Rage du tigre.

PESEUX

Cinéma de la Côte : 14 h 30 et 20 h 30, La Chevauchée des 7 mercenaires. 17 h 30, Quando Satana impugno la colt.

POUR VOUS MADAME

Bœuf Strogonoff

(Pour 4 personnes)
Ingrédients : 750 g de filet de bœuf, 1 gros oignon, ½ cuillerée à café de paprika, 50 g de beurre, 1 dl de crème fraîche, 1 à dessert de concentré de tomate, du sel, du poivre, de la farine, du persil haché.
Coupez le filet en morceaux de 3 à 4 cm. Hachez l'oignon finement et mettez-le dans un récipient avec les morceaux de viande, le paprika, du sel et du poivre. Laissez imprégner une quinzaine de minutes. Faites fondre le beurre dans une sauteuse à fond épais et, à feu vif, jetez-y les morceaux de viande imbibés à dorer. Saupoudrez de farine. Mélangez à l'aide d'une spatule en bois. Ajoutez le concentré de tomate et la crème fraîche. Laissez mijoter trois minutes sur feu doux. Garnissez de persil haché et servez avec du riz.
Préparation : 25 minutes.
Cuisson : 10 à 15 minutes.

Civilités

Lors d'un déjeuner de mariage, comment placer à table les invités ?
Les mariés occupent côte à côte le centre de la table. A droite de la mariée : son beau-père, puis une parente âgée ou l'invitée d'honneur, puis le témoin du marié.
A gauche du marié: sa belle-mère, puis le témoin de la mariée (si c'est un homme) ou une parente. La mère du marié et le père de la mariée sont placés côte à côte, face à leur gendre et bru.

Pour lutter contre le régime sans sel

Si vous êtes obligés, pour votre santé, de suivre un régime sans sel, vos aliments vous paraissent fades et sont désagréables à manger. Pour supprimer cette mauvaise impression, ajoutez un peu de sucre en poudre à votre eau de cuisson et vous ne regretterez plus du tout le sel.

CULTES

du 28 avril

ÉGLISE RÉFORMÉE ÉVANGÉLIQUE

Terreaux : 8 h, culte matinal, M. T. Gorgé.
Collégiale : 10 h, présentation des catéchumènes, M. D. Michel.
Terreaux : 10 h 15, culte, M. G. Wagner.
Ermitage : 10 h 15, culte, M. J. Vivien.
Maladière : 9 h 45, culte pour parents et enfants, M. E. Hotz.
Valangines : 10 h, sainte cène, M. A. Gygax.
Cadolles : 10 h, M. T. Gorgé.
Garderie d'enfants : à la Collégiale et à la Maladière.
Collégiale : 19 h, Gospel Evening.
Cultes de jeunesse : Collégiale et Temple du bas, Ermitage, Valangines, 9 h.
Cultes de l'enfance : Collégiale, Ermitage, Valangines, 9 h ; Salle des conférences 9 h 15.
Culte en semaine : Terreaux, jeudi, de 19 h 30 à 20 h.
La Coudre : 10 h, culte, M. O. Perregaux ; 20 h, culte du soir avec cène ; 9 h, culte de jeunesse ; 10 h, école du dimanche et garderie.
Les Charmettes : 9 h, culte de jeunesse ; 10 h, culte ; 20 h, sainte cène.
Serrières : 8 h 45, culte de jeunesse ; 10 h, culte, M. J.-R. Laederach, dimanche des baptêmes ; 10 h, culte de l'enfance, Serrières (Maison Farel) ; Vauseyon (collège). Vendredi, 16 h 30, au temple.

DEUTSCHSPRACHIGE REFORMIERTE KIRCHGEMEINDE

Chapelle des Terreaux : 9 h, culte, pasteur Mme E. Mendez-Putsch.

VIGNOBLE ET VAL-DE-TRAVERS

Peseux : 8 h 45, pasteur M. Hauser.

ÉGLISE CATHOLIQUE ROMAINE

Eglise Notre-Dame : Samedi 18 h 15 ; dimanche, 8 h, 9 h 30, 11 h, 18 h 15.
Chapelle de la Providence : Dimanche 7 h.
Eglise Saint-Nicolas, Vauseyon : Samedi 18 h 15. Dimanche, 8 h et 10 h.
Eglise Saint-Marc, Serrières : Samedi 18 h 15. Dimanche, 9 h 15 et 11 h. (Noël, Pâques, Saint-Marc 25 avril, Fête du Saint-Sacrement, première communion, dimanche, 10 h 30).
Eglise Saint-Norbert, la Coudre : Samedi 18 h 15. Dimanche, 9 h et 11 h.
Hôpital des Cadolles : Dimanche, 8 h 30.
Mission italienne : Chapelle des Frères, dimanche, 10 h 45.
Mission espagnole : Chapelle de la Providence, samedi 18 h 15. Eglise Notre-Dame, dimanche, 15 h.

ÉGLISE CATHOLIQUE CHRÉTIENNE

Eglise Saint-Jean-Baptiste, rue Emer-de-Vattel : 18 h 30, messe.
Eglise évangélique libre, Neuchâtel. 9 h 30, culte et cène, M. Jacques Dubois ; 20 h, mission (film), M. Jean-Jacques Piaget.
Colombier : 9 h 45, culte, M. Georges-Ali Maire.
Evangelische Stadtmission, Neuchâtel : Avenue J.-J.-Rousseau 6, 20 h 15, Gottesdienst. Donnerstag : 15 h, Bibelstunde. Dienstag und Donnerstag, Jugendabende. Freitag : Forum.
Evangelische-methodistische Kirche, Beaux Arts 11 : 9 h, Gemeinsames Gebet ; 9 h 15, Predigt Gottesdienst und Kinderhort.
Première Eglise du Christ Scientiste, fbg de l'Hôpital 20 : 9 h 30, culte en français et école du dimanche ; culte en anglais à 10 h 45, le deuxième dimanche du mois.
Eglise néo-apostolique, rue Gabriel-Lory 1 9 h, service divin. Mercredi : 20 h, service divin.
Assemblée de Dieu, chapelle de l'Espoir, Evole 59 : 9 h 30, culte ; 20 h, évangélisation.
Armée du Salut, Ecluse 18 : samedi à 15 h, bénédiction-mariage ; dimanche : 9 h 15, prière ; 9 h 45 et 20 h, réunions présidées par les majors A. Reift.
Témoins de Jéhovah, Parcs 12 : études bibliques et conférences ; samedi 19 h 30, en allemand ; dimanche 15 h 30 en italien, 19 h, en français.
Action biblique, fbg de l'Hôpital 19 : 20 h, M. J. Favre.
Eglise de Jésus-Christ des Saints des Derniers Jours, fbg de l'Hôpital 19.
Eglise apostolique, chapelle de l'Orangerie, rue de l'Orangerie 1 : dimanche, culte à 9 h 30 et mercredi à 20 h, réunion de prière.
Eglise évangélique de Peseux, rue du Lac : 9 h 30, culte ; lundi, 20 h 15, évangélisation ; jeudi, 20 h, prière.

DISTRICT DE NEUCHATEL

Le Landeron : Samedi, messe dominicale à 18 h. Dimanche à la chapelle, messe à 7 h. A l'église, grand-messe à 9 h 45.
Paroisse réformée : 9 h 45, culte.
Cressier : Eglise catholique, samedi à 18 h 15, messe. Dimanche à 7 h 30 et 9 h 30, messes. Eglise réformée, 9 h, culte.
Lignières : Paroisse réformée, 10 h 15. Paroisse catholique, messe à 17 h.
Enges : Paroisse réformée, 20 h, culte.
Cornaux : Paroisse réformée, 10 h, culte.
Saint-Blaise : Paroisse réformée, 10 h, culte. Eglise catholique romaine : messe dominicale anticipée samedi à 18 h 30 ; dimanche : 7 h 30, messe basse ; 9 h 30, messe chantée ; 11 h, messe basse avec sermon en langue étrangère.

RADIO

SAMEDI

Sottens et télédiffusion

7 h, 8 h, 11 h, 12 h, 12.30, 14 h, 16 h, 17 h, 18 h, 19 h, 22.30, 23.55, informations. 7 h, bonjour à tous, miroir-première. 7.10, sonnez les matines. 8 h, le journal du matin. 8.15, concert matinal. 8.45, messe. 9.55, sonnerie de cloches. 10 h, culte protestant. 11.05, concert dominical. 11.45, terre romande. 12 h, le journal de midi. 12.25, communiqués, météo. 12.29, signal horaire. 12.30, miroir-midi. 12.45, le disque préféré de l'auditeur. 14.05, de la mer Noire à la Méditerranée. 14.35, le chef vous propose.

15 h, auditeurs à vos marques. 18 h, le journal du soir. 18.05, l'Eglise, aujourd'hui. 18.20, dimanche soir. 19 h, le miroir du monde. 19.30, magazine 74. 20 h, fête comme chez vous. 21.15, ce soir à l'Opéra-Comique, L'Heure espagnole, de M. Ravel. 22 h, en jouant aux cartes. 22.40, horizons-jeunesse. 23.30, la musique contemporaine en Suisse. 23.55, miroir-dernière. 24 h, hymne national.

Second programme

8 h, rêveries aux quatre vents 9 h, informations. 12 h, midi-musique. 14 h, La Jangada (3), de G. Valbert, d'après Jules Verne. 15 h, la joie de jouer et de chanter. 15.30, ce visage du mois. 16.15, échos et rencontres. 16.35, compositeurs suisses. 17.30, la vie. 18.30, les secrets du clavier. 19 h, à la gloire de l'orgue. 19.30, jeunes artistes. 20 h, informations. 20.10, le septième soir, les chemins de l'Opéra, Le Barbier de Séville, de G. Rossini. 21 h, visages de la musique. 21.30, les beaux enregistrements. 22.25, à l'écoute du temps présent. 23 h, hymne national.

Beromunster et télédiffusion

7 h, 8 h, 10 h, 12.30, 17 h, 19.15, 22.15, 23.25, informations. 7.05, Divertimento KV 138, Mozart ; Quintette à vent No 1, Danzi ; Sonatine pour violon et piano, Dvorak. 8.05, musique légère. 11 h, vitrine 74. 11.30, concert promenade. 12.45, Zampa, ouverture, Herold ; Danse norvégienne No 2, Grieg ; Réconciliation, Tchaïkovski ; Andante et rondo hongrois pour alto et orchestre, Weber ; Finlandia, Sibelius ; Danse du feu, M. de Falla ; Parisiana, 2 Lieder, Poulenc ; Saudades do Brazil, Milhaud ; España, Chabrier. 14 h, musique champêtre. 14.40, fanfare. 15 h, récit.

15.30, sport et musique. 17.30, musique légère. 19 h, sport du week-end. 19.25, concert du dimanche soir avec l'orchestre Dave Kamien, les Petits Chanteurs de Vienne, Michel Dens, baryton, Chœur René Duclos, les Cosaques du Don, etc. 20.30, la discipline, assasinat de l'âme. 21.15, roulette musicale. 22.20, entre le jour et le rêve.

DIMANCHE

Sottens et télédiffusion

6 h, 7 h, 8 h, 9 h, 10 h, 11 h, 12 h, 12.30, 14 h, 15 h, 16 h, 18 h, 19 h, 22.30, 23.55, 0.55, informations. 6 h, bonjour à tous, miroir-première. 6.59, horloge parlante. 7 h, le journal du matin. 8.05, revue de la presse romande. 8.15, radio-évasion. 10.30, la Suisse à la rencontre de l'Europe. 11.05, le kiosque à musique. 12 h, le journal de midi, midi-mystère. 12.25, communiqués, météo. 12.29, signal horaire. 12.30, miroir-midi. 13 h, demain dimanche. 14.05, musique sans frontières. 15.05, week-end show.

16.30, l'heure musicale, l'Ensemble la Fenice di Venezia. 18 h, le journal du soir. 18.05, le micro dans la vie. 19 h, le miroir du monde. 19.30, magazine 74. 20 h, Chez Gilles. 20.25, masques et musique. 21.10, Les Traumes, récit original de R.-M. Picard. 21.50, métier pour rire. 22.40, entrez dans la danse. 24 h, dancing non-stop. 0.55, miroir-dernière. 1 h, hymne national.

Second programme

8 h, informations et revue de la presse romande. 8.15, Peter and Molly. 8.30, le matin des musiciens. 9.30, les magazines de la semaine. 10.30, le folklore à travers le monde. 11 h, les chemins de la connaissance, le royaume millénaire (fin) ; la ville solitaire. 12 h, midi-musique. 13.10, bulletin d'informations musicales. 13.30, petit concert pour les Jeunesses musicales. 14 h, promenade musicale, carnet de notes. 15.30, métamorphoses en musique. 16 h, per i lavoratori italiani in Svizzera. 16.30, correo espanol. 17 h, mais qui sont ces philosophes. 17.30, rendez-vous avec le jazz. 18.30, rhythm'n pop. 19 h, optique de la chanson. 20 h, informations. 20.10, les beaux-arts. 20.19, loterie suisse à numéros. 20.30, encyclopédie lyrique, Guillaume Tell (1), opéra de G. Rossini. 21 h, sport, musique, information. 23 h, hymne national.

Beromunster et télédiffusion

6 h, 7 h, 8 h, 10 h, 11 h, 12.30, 16 h, 18 h, 22.15, 23.25, informations. 6.05, mélodies légères. 7.10, bon samedi à tous, mosaïque touristique. 10.55, échecs à la radio, Josef Steiner contre les auditeurs. 11.05, de mélodie en mélodie. 11.30, concours de marches UER Lausanne 1973. 12 h, homme et travail. 12.40, ou bien quoi. 14 h, le panorama du samedi, politique intérieure. 14.30, jazz. 15.05, chant choral. 15.30, musique champêtre.

16.05, magazine musical. 18.20, revue du sport, actualités, commentaires et musique légère. 19 h, cloches, communiqués. 19.15, actualités. 19.45, rétrospective de la semaine politique en Suisse et dans le monde. 20 h, théâtre. 21 h, l'hôte du samedi, Georges Pilloud. 21.45, Gilbert Bécaud en public. 22.25, le nouveau sound. 23.30, bal de minuit avec les orchestres DRS, Aimé Barelli, Maxim Saury.

MOTS CROISES

Problème No 291

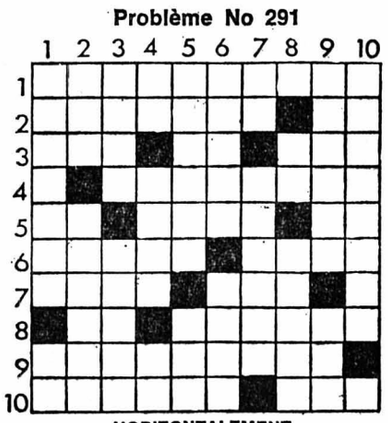

HORIZONTALEMENT

1. Arrière-pays. 2. Action inconsidérée. — Adverbe. 3. Vaste miroir d'eau. — Pronom. Il soutient le navire en construction. 4. Elle tient un commerce d'alimentation. 5. Deux voisines. — Leurs os forment les hanches. — Conjonction. 6. Qui ne monte ni ne baisse. — Congé donné cavalièrement. 7. Rivière de Yougoslavie. — Pronom. 8. Mesure. — Pénétrés. 9. D'une capitale d'Europe. 10. Ajuste, arrange. — Réduit les mises.

VERTICALEMENT

1. Qui manifestent une douce gaieté. — Possessif. 2. Nom de chaînes. — Camp de prisonniers. 3. Patrie de Garibaldi. — Vorace. 4. Moitié d'un pou. — Volée. — Symbole. 5. La belle est familière au clochard. — Insectivore. 6. Passe dans une dernière eau. — Rivière de France. 7. Largeur du drap. — Peu fréquentée. 8. Pour avoir une ligne parfaite. — Elle a plus d'un tour. 9. Elles ne durent qu'un temps. — Distinct. 10. Etages élevés de certains bâtiments.

Solution du No 290

1	C	R	E	P	U	S	C	U	L	E
2	O	■	M	I	R	L	I	T	O	N
3	P	L	U	S	■	I	S	■	T	G
4	T	E	L	■	O	P	T	E	■	R
5	E	M	E	S	E	■	E	L	L	E
6	S	U	■	A	I	E	■	I	O	N
7	■	R	A	I	L	L	E	R	I	E
8	A	I	R	S	■	O	S	E	R	■
9	M	E	T	I	E	R	S	■	E	S
10	E	N	■	E	U	N	E	C	T	E

REX

Tous les soirs 20 h 30
MATINÉES : Mercredi 15 h
Samedi-dimanche 15 h - 17 h 30

En couleurs | Dès 18 ans

Tél. 25 55 55 **Marcello Mastroianni - Michel Piccoli**
Philippe Noiret et **Ugo Tognazzi**
dans **le grand succès de Marco Ferreri**

LA GRANDE BOUFFE

GRAND PRIX DE LA CRITIQUE INTERNATIONALE

bio 25 88 88

Samedi - dimanche	20 h 45	En français
Lundi	15 h - 18 h 40 - 20 h 45	En couleurs
Mardi - mercredi	18 h 40 - 20 h 45	Dès 16 ans

SIDNEY POITIER - ROD STEIGER
dans le film aux 5 OSCARS de Norman Jewison

DANS LA CHALEUR DE LA NUIT

AUJOURD'HUI NOCTURNE à 23 h 15 | 1re vision | Dès 20 ans révolus

La très belle **RENATE LARSEN** dans **SEX-BABY** Parlé français
On y trouve 100 péchés, on y cherche en vain la vertu

APOLLO 25 21 12

Chaque jour **15 h et 20 h 30** COULEURS **12 ans**
SAMEDI et DIMANCHE 15 h - 17 h 30 et 20 h 30
Un western dans la plus pure tradition...

LES 4 DE L'AVE MARIA

avec les fameux...
TERENCE HILL - BUD SPENCER
ELI WALLACH - BROCK PETERS
''' **4** qui en valent... **10 !**

APOLLO 25 21 12

→ **EN PROLONGATION** ← 16 ans
de LUNDI à VENDREDI à 17 h 30

LACOMBE LUCIEN

Un film en couleurs de LOUIS MALLE

ARCADES 25 78 78

TOUS LES SOIRS 20 h 30 Enfants admis
SAMEDI - DIMANCHE 14 h 45 - 17 h 30
LUNDI - MERCREDI 15 h

2me SEMAINE DU 2me ROUND
DES CHARLOTS EN FOLIE

À NOUS QUATRE CARDINAL

Du suspense comique intégral !

Les héroïques aventures d'un... « commando » en Angleterre !

« Pour sauver l'honneur de la reine »

STUDIO 25 30 00

TOUS LES SOIRS 20 h 30 16 ANS
SAMEDI - DIMANCHE 14 h 45 - MERCREDI 15 h

2me SEMAINE du film choc de
FRANCESCO ROSI

LUCKY LUCIANO

avec **GIAN MARIA VOLONTE ROD STEIGER**

Un film de grande classe qui dévoile sans complaisance les faiblesses de la police et la complicité de certains politiciens véreux face à la mafia !

STUDIO **SABATO - DOMENICA 17 H 30**

Un comando di mercenari senza scrupoli 16 ans
Un inferno di fuoco

SETTE BASCHI ROSSI

PARLATO ITALIANO : sous-titré français-allemand

Tél. 25 56 66 **PALACE** Tél. 25 56 66

Un film criant de vérité
RAYMOND PELLEGRIN - FABIO TESTI
CHARLES VANEL - JEAN SEBERG
dans

LES TUEURS A GAGES

Tous les soirs 20 h 30 - Samedi, dimanche, mercredi à 15 h

18 ANS
COULEURS

J G Un vin, un cadeau

Cressier blanc

... dans les bons restaurants et magasins spécialisés

JACQUES GRISONI
Propriétaire-encaveur
CRESSIER
✆ 47 12 36

Tout

L'ÉROTISME

Livres français. Tout pour l'hygiène moderne. Toutes les dernières nouveautés. Documentation contre 60 c. en timbres.

POUR ADULTES SEULEMENT.
Happy Shop, Box 619, 8034 Zurich.

GASTHOF KREUZ FINSTERHENNEN

vous offre ses
asperges fraîches

« Gasthof zum Kreuz »,
W. Marolf-Gutknecht,
2577 Finsterhennen.
Tél. (032) 86 17 44.

Voyages en car au jardin fleuri de l'Europe

HOLLANDE

Accompagnez-nous en car Marti dans des voyages confortables et très variés en :

Rhénanie - Hollande - Belgique
Départs réguliers.
8 jours. Prix forfaitaire 985.—

Hollande, pays des fleurs et des polders
Départs réguliers.
6 jours. Prix forfaitaire 670.—

Amsterdam - Bruxelles
Départ : 23 mai et 31 mai.
4 jours. Prix forfaitaire 465.—

Croisière sur le Rhin
Départ : 14 mai, 12 juillet, 4 septembre.
9 jours. Prix forfaitaire dep. 1490.—

(Pour tous ces voyages, chambres avec douche ou bain et W.-C. dans hôtels choisis.)

Renseignements, programmes, inscriptions auprès de :

Faubourg de l'Hôpital 5
2000 Neuchâtel
Tél. 038 25 80 44
marti

EXCURSIONS

DIMANCHE 28 AVRIL

LES GROTTES DE L'ORBE
UNE SPLENDEUR !
ET LE LAC DE JOUX
Dép. 13 h 30 Fr. 26.— (AVS : Fr. 22.—)
(Entrée aux grottes comprise)

SIGNAL DE BOUGY
Dép. 13 h 30 Fr. 24.— (AVS : Fr. 19.50)

Renseignements - Inscriptions :
WITTWER
CARS NEUCHATEL ✆ 25 82 82

Excursions FISCHER

DIMANCHE 28 AVRIL
ASSENS « Centre floral »
Vallée de la Broye
Dép. 13 h 30 Fr. 21.50 (AVS : Fr. 17.50)

Un superbe voyage de **PRINTEMPS**
LA HOLLANDE EN FLEURS
du 4 au 10 mai Fr. 750.— (7 jours)

DIMANCHE 5 MAI
« Landsgemeinde » à
GLARIS
Dép. 5 h Fr. 40.— (AVS : Fr. 32.—)

DIMANCHE 12 MAI
FÊTE DES MÈRES
« Course-Surprise »
(repas de midi compris)
Dép. 9 h Fr. 48.50 (AVS : Fr. 43.—)

Programmes - Rens. - Inscriptions :
AUTOCARS FISCHER
MARIN - NEUCHATEL Tél. 33 25 21

L'annonce reflet vivant du marché

Vous pouvez suivre des cours à DOMICILE pour préparer votre certificat de

MATURITÉ

en 24 mois d'études, grâce à notre nouvelle méthode d'enseignement par correspondance, tout en continuant à suivre totalement ou partiellement votre activité professionnelle quels que soient votre domicile, vos connaissances, vos occupations. Renseignez-vous sur notre programme des cours au moyen du bon ci-dessous.

institut DOMI

Service FN 20, ch. de Rovéréaz 42, 1012 Lausanne. Tél. (021) 32 33 23.

BON
Veuillez m'envoyer sans engagement votre programme des cours
Nom :
Prénom :
Adresse : FN 20

Bellaria - Adriatico Hôtel Gioiella

famille ordre, près de la mer, chambre douche, W.-C., balcon et téléphone, garage, ascenseur. Excellente cuisine de patron. Prix très modérés.

Ecrivez-nous pour tous les renseignements.
Références à Lausanne :
tél. 26 38 44.

Société des hôteliers, cafetiers et restaurateurs

GASTRONOMIE

... Parce que le printemps est là !

Le Pavillon des Falaises
est ouvert
Tél. 25 84 98

Hôtel-Restaurant du Soleil
NEUCHATEL
Les filets de perches à l'estragon
L'entrecôte au poivre vert
Les asperges fraîches de Cavaillon
Salle à manger au 1er étage
E. Droz-Morard Tél. (038) 25 25 30

RESTAURANT *Le Jura*
Tél. 25 14 10
Famille Alex Riesen
Les asperges de Cavaillon
Les cuisses de grenouilles
Les croûtes aux morilles
et toujours nos
SPÉCIALITÉS DE BRASSERIE,
nos **MENUS**, nos **ASSIETTES**
Notre cave
4me dimanche du mois fermé

HP HOTEL DES PLATANES
2025 Chez-le-Bart
✆ 55 29 29
Nous vous recommandons :
ASPERGES fraîches de Cavaillon
TURBOT POCHÉ sauce hollandaise
SPÉCIALITÉS AU FEU DE BOIS

RESTAURANT SAINT-HONORÉ
NEUCHATEL
Tél. (038) 25 95 95
CUISSES DE GRENOUILLES AU BEURRE
TÊTE DE VEAU VINAIGRETTE
TOURNEDOS AUX MORILLES
LE PLAT DU CHEVALIER
ASPERGES FRAICHES DE CAVAILLON
FILETS DE SOLE MARGUERITE

RESTAURANT
LE «JORAN»
SERRIÈRES
Famille Michel Pianaro
Tél. 25 37 92
SES SPÉCIALITÉS :
Filets de perches
Entrecôte aux morilles
Filets mignons à la crème
Jambon sauce morilles
Nos spécialités à la carte
SALLES POUR BANQUETS

novotel
Place de jeux pour enfants - Chambres confortables - Parking - Salles de réunion banquets, dîners d'affaires
MENU DU DIMANCHE à Fr. 20.— (service compris)
Terrine de lapin maison
Crudités de saison
Rosbif à l'anglaise
Haricots verts au beurre - Pommes nouvelles
Coupe Romanof
2075 THIELLE - Route de Berne - Tél. 33 57 57

HÔTEL DU MARCHÉ
PLACE DES HALLES
NEUCHATEL
Tél. 24 65 98
SALLE A MANGER au 1er étage
Service à la carte et sur assiette
Nos spécialités
Asperges mayonnaise
Asperges avec jambon
FILETS DE PERCHES
Fermeture hebdomadaire le dimanche

AUBERGE DU GRAND PIN PESEUX
Asperges fraîches de Cavaillon - Gratin de fruits de mer - Crevettes géantes Newburg - Le cassoulet toulousaine - Le pigeon en cocotte, et toujours notre grande carte et menus à la carte et sur assiette
Grand PARC à disposition
RÉSERVEZ VOTRE TABLE **Tél. (038) 31 77 07**

HOTEL DU DISTRICT
FONTAINES
Tél. (038) 53 36 28
Filets mignons aux morilles
Consultez notre carte
SPÉCIALITÉS SUR DEMANDE
Se recommandent : J. Courvoisier et P. Jeanneret

HOTEL - RESTAURANT LE CHALET
CORTAILLOD (NE)
J.-M. Balmelli Tél. 42 14 38
Samedi à midi exclusivement :
Filets de perches au beurre sur assiette
Pommes nature et salade
Fr. 6.—

Restaurant de la Grappe La Coudre Neuchâtel
L. MARINI
Tél. 33 26 26
Spécialités italiennes
... un rayon de soleil printanier dans votre assiette !

Dans un cadre rustique **CHEZ GUIDO** **P** **AU VIEUX CALETAS**
L'HÔTEL-RESTAURANT POINT-DU-JOUR - BOUDEVILLIERS
Tél. 36 12 66
Découvrez notre nouvelle carte
Toujours nos FONDUES BOURGUIGNONNE et CHINOISE
Pour le menu de la **FÊTE DES MÈRES**
prière de réserver par téléphone

L'Ecluse, lieu dit «LE GOR» vers 1840

LE GOR
Café-Restaurant de l'Ecluse
H. Mentha Tél. 25 06 00
ENTRECOTE

● Café de Paris	12.—
● au poivre vert	12.—
● moutarde	12.—
● mexicaine	13.—
● bolets	14.—

RACLETTES - FONDUES
et toujours sa carte

MIDI ET SOIR
l'AUBERGE DE HAUTERIVE
vous propose ses :
GRILLADES AU FEU DE BOIS
accompagnées d'un choix de salades
Fermé le lundi - Tél. (038) 33 17 98

Le chef propose
Rôtisserie Hôtel Bar Dancing **Le Grenier**
Les Geneveys-sur-Coffrane Tél. 038 57 17 87

Dimanche 28 avril 1974
MENU
Asperges chaudes ou froides
Sauce mayonnaise
Consommé Célestine
ROGNONNADE DE VEAU
Nouillettes au beurre Salade
ou
NOISETTE DE PORC A L'ESTRAGON
Poivrons farcis Pommes dauphine
Fromages
Coupe Romanoff
ou
Dijonnais cassis
Avec entrée 22.00 Sans entrée 17.00
Service compris

Les hôteliers et les restaurateurs
ne perdent pas de temps à écrire des MENUS,
ils les font exécuter, de même que
les ÉCRITEAUX et les CARTES D'ENTRÉE
par L'IMPRIMERIE CENTRALE
4, rue Saint-Maurice NEUCHATEL

AVANT ET APRÈS LE SPECTACLE : LE RICHELIEU ★ BOWLING ★ LE CORSAIRE-DANCING 21 - 2 H.

les gais lutins

Institut pédagogique
10, av. de Jaman
1005 Lausanne
forme :
éducatrices
jardinières d'enfants
monitrices
pour jeunes filles dès 16 ans.
Contact journalier avec les enfants.
Tél. (021) 23 87 05

Prêts
immédiatement
remboursement par petits acomptes
plus avantageux

Depuis 1912
une seule adresse :
Banque Procrédit
2001 Neuchâtel, av. Rousseau 5
ouvert 8.00-12.15 et 13.45-18.00
Tél. 038-24'63'63

Je désire **Fr.** ....
Nom ....
Prénom ....
Rue ....
Localité ....

Salle de la Cité
Clos-Brochet 10
les jeudis, vendredis, samedis 2, 3, 4, 9, 10, 11 mai à 20 h 30

Un spectacle du Centre culturel neuchâtelois

LES DIABLES DE LOUDUN

création collective réalisée sous la direction de Rafael Bermudez

La pièce s'inspire d'un fait divers authentique : au XVIIe siècle, à Loudun, après un procès de sorcellerie qui mit en cause les nonnes d'un couvent, un prêtre fut torturé et brûlé vif.

Prix des places : Fr. 8.—. Etudiants, apprentis, AVS Fr. 6.—. Membres Assoc. Centre cult. neuch. Fr. 4.—. Billets en vente au CCN et à l'entrée. Réservation : **tél. 25 90 74.**

AUTOUR DU MONDE EN QUELQUES LIGNES

Une rencontre « nucléaire » lundi à Genève entre Kissinger et Gromyko

WASHINGTON (AFP). — La réunion au sommet prévue pour fin juin entre le président Nixon et le secrétaire général du P.C., M. Brejnev, à Moscou, aura lieu même si aucun nouvel accord n'est conclu d'ici là sur la limitation des armements nucléaires, a déclaré vendredi le secrétaire d'Etat Kissinger au cours d'une conférence de presse.

M. Kissinger a ajouté qu'il soumettrait lundi à Genève au ministre des affaires étrangères soviétique, M. Gromyko, de nouvelles suggestions concernant les négociations SALT. Si ces suggestions étaient acceptées par M. Gromyko, elles pourraient aboutir à des contrepropositions américaines, a dit M. Kissinger.

Le secrétaire d'Etat américain a souligné que la question la plus importante, à l'heure actuelle, était d'arriver à un contrôle des fusées nucléaires à têtes multiples. Sinon, a-t-il dit, le monde pourrait se trouver devant une menace nucléaire sans précédent.

Une réduction des armements nucléaires sans contrôle des fusées à têtes multiples ne ferait qu'accroître le problème et c'est pourquoi, a noté M. Kissinger, il n'est pas essentiel d'arriver à un accord général cette année.

DE PART ET D'AUTRE

M. Kissinger a souligné que les positions américano-soviétiques concernant le contrôle des fusées nucléaires à têtes multiples étaient encore très éloignées. Les Soviétiques ont fait un certain progrès dans notre direction, a dit M. Kissinger, mais il n'est pas encore suffisant, le principal différend portant sur le niveau auquel ces armements devraient être limités.

M. Kissinger a démenti aussi que les Etats-Unis négocient actuellement dans une position de faiblesse, comme le prétend le sénateur démocrate Henry Jackson, candidat possible à la présidence en 1976.

M. Kissinger a déclaré que l'écart en terme de puissance nucléaire entre les Etats-Unis et l'Union soviétique ne s'était pas accru depuis la conclusion de l'accord intérimaire SALT.

Observations météorologiques

Observatoire de Neuchâtel, 26 avril 1974. — Température : moyenne, 6,6 ; min. : 2,3 ; max. : 11,6. Baromètre : moyenne, 713,1. Eau tombée : 3,0. Vent dominant : direction, s-s-o, faible à modéré. Etat du ciel : nuageux à très nuageux, pluie pendant la nuit.

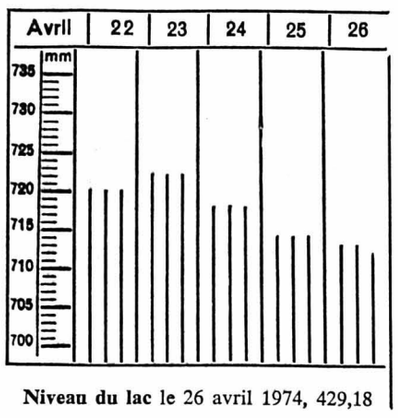

Niveau du lac le 26 avril 1974, 429,18

Prévisions météorologiques. — La nébulosité sera très changeante et le temps en partie ensoleillé. Des averses locales se produiront. Limite de la neige 1300 mètres. En plaine la température sera proche de 10 l'après-midi. Prévisions valables aussi pour le nord des Alpes, le Valais et le nord et le centre des Grisons.

Pour le sud des Alpes et l'Engadine. — Le ciel sera très nuageux ou couvert. Des averses de neige au-dessus de 1400 mètres alterneront avec quelques éclaircies. Température : nocturne 5 degrés, diurne 12 environ. Vents faibles sur toute la Suisse.

Evolution pour dimanche et lundi. — Sur tout le pays, ciel en général très nuageux et précipitations régionales affectant surtout l'ouest et le sud. Limite de la neige 1400 mètres. Température en lente hausse.

DERNIÈRE HEURE

Quatre enfants meurent asphyxiés près de Bergame

BERGAME (AFP). — Quatre enfants de Costa Volpino, près de Bergame, ont péri étouffés, dans une malle dont le couvercle s'était refermé sur eux.

Les enfants, âgés de quatre à huit ans, et dont trois appartenaient à la même famille, étaient montés jeudi jouer dans le grenier de la maison familiale, en l'absence de leurs parents.

D'importantes recherches avaient été entreprises dans la campagne dès jeudi soir mais ce n'est que vendredi matin que, en désespoir de cause, un policier eut l'idée d'aller jeter un coup d'œil au grenier et retrouva les malheureux.

A Neuchâtel et dans la région

Cérémonie de la commission mixte italo-suisse au foyer de la Favag

La commission mixte italo-suisse de formation professionnelle a sept ans. Instituée en 1967, par l'intermédiaire du consulat d'Italie au chef-lieu, à l'intention des ouvriers italiens non professionnels, elle a permis depuis à nombre de personnes d'acquérir une solide formation, principalement dans le secteur de la mécanique. Au point même que ces cours furent ensuite ouverts à ceux, Français et Espagnols notamment, que leur statut de manœuvre ne satisfaisait pas.

Celui qui s'engage dans cette voie est prêt à sacrifier une bonne partie de ses loisirs durant les six ou sept semestres de cours à raison de huit heures hebdomadaires ! D'autres iront jusqu'au certificat fédéral de capacité, en vertu d'un article de la loi fédérale sur la formation professionnelle.

Hier soir, en présence notamment du président honoraire, le consul d'Italie M. Giulio-Cesare Vinci-Gigliucci, du président intérimaire de ladite commission, M. Oscar Gass, directeur de Favag S.A., des directeurs de l'Ecole technique de Neuchâtel et de l'Ecole de mécanique et d'électricité de Couvet (car ces cours ne se donnent qu'à Neuchâtel et à Couvet, pour le moment), MM. René Poget et Marcel Monnin, s'est déroulée au foyer Favag la cérémonie de remise des vingt-quatre attestations sanctionnant la fin de ces études.

Après une brève allocution du consul qui félicita sincèrement les lauréats pour l'effort consenti et leur volonté à améliorer leur situation professionnelle, M. Gass procéda à la remise des titres aux lauréats qui étaient accompagnés de leurs femmes.

Un central téléphonique international automatique pour Rochefort aussi

De notre correspondant :

Les abonnés au téléphone de Rochefort peuvent, dès jeudi, appeler directement un abonné à l'étranger. Jeudi après-midi, la direction d'arrondissement des téléphones de Neuchâtel avait convié les autorités communales, divers invités et la presse à une séance d'information. M. Rossier directeur de l'arrondissement a commenté l'introduction de la sélection automatique des communications téléphoniques internationales.

Auparavant, une visite de l'antenne expérimentale à faisceaux hertiens si tuée au nord-ouest de Rochefort au lieu dit « la Prise » a retenu l'attention des invités qui ont suivi avec intérêt l'exposé de M. Max Fischter, chef de la division des recherches et du développement auprès de la direction générale. Lors d'un article précédent nous avions donné les raisons et les caractéristiques de cette station. Rappelons simplement qu'elle est en liaison avec le bâtiment-tour de la division des recherches et du développement à Berne-Ostermundigen. Elle ne sert qu'à l'expérimentation et à déterminer les possibilités d'incorporer ultérieurement ces nouvelles antennes dans le réseau suisse de faisceaux hertiens.

Une visite du central téléphonique a permis de se rendre compte qu'il ne faut que quelques secondes pour obtenir un abonné aux Etats-Unis ou au Japon.

Cette nouvelle possibilité donnée aux abonnés de Rochefort est l'aboutissement de diverses étapes dans l'histoire des télécommunications de la commune qui a débuté il y a 100 ans, par l'ouverture d'un petit bureau télégraphique suivi en 1909 d'un premier raccordement d'un abonné à Boudry à l'usage du Conseil communal. Dès 1920, il y eut un 1er central manuel de 18 abonnés puis, en 1937, il fut remplacé par une installation automatique d'une capacité de 100 raccordements. C'est en 1963 que fut inauguré le central actuel qui dessert 235 abonnés, qui a une possibilité d'extension jusqu'à 600 numéros.

Reptiles au Musée d'histoire naturelle

L'idée pouvait paraître saugrenue de consacrer une exposition à ces « charmantes » bestioles que l'on nomme reptiles. Car il est vrai que ce genre de créatures n'a généralement pas la cote d'amour auprès du public. Et pourtant, M. Archibald Quartier, conservateur du Musée d'histoire naturelle, leur trouve des charmes indéniables dans son exposé liminaire lors de l'inauguration de l'exposition, même si en apparté il reconnaît ne pas être spécialiste en la matière !

En fait, la raison d'une telle exposition est beaucoup plus simple. C'est que le Musée d'histoire naturelle possède de riches collections de reptiles. Il parut donc bon à l'inspecteur de la chasse de montrer un jour ces richesses précieusement conservées. C'est ce qui nous vaut une remarquable exposition illustrant de manière intelligente les grands ordres des reptiles et leurs caractéristiques : serpents, crocodiles, lézards et dinosaures. Certes, il n'était pas question d'exposer le squelette de quelque diplodocus, mais il y a tout de même plusieurs vipères, couleuvres, orvets, salamandres, lézards et grenouilles qui sont présentés en vivarium.

De nombreux tableaux, panneaux, vitrines complètent cette exposition très agréable à l'œil et d'un didactisme éclairé. A noter que ces collections qui méritent le détour, comportent en outre la présence d'un tuatara vivant, étrange animal très rare, originaire des îlots de Nouvelle-Zélande, qu'il vaudra la peine de présenter plus en détail.

Bl. N.

Informations suisses

60.000 francs pour « Terre des hommes »

(c) Le fondateur de « Terre des hommes » M. Edmond Kaiser, a reçu lundi, des mains du président de l'Association suisse des droguistes, M. Steiger, une somme de 60.000 francs. Ce montant, qui provient d'une vente de cartes en faveur de « Opération à cœur ouvert » est destiné aux enfants cardiopathes pris en charge par « Terre des hommes ». La remise du chèque a eu lieu au Centre médico-social de Genolier sur Nyon, centre ultra-moderne, inauguré l'an dernier et où opère le professeur Charles Hahn, spécialiste de la chirurgie cardiaque.

Au centre de Genolier, deux lits ont été mis en permanence et gratuitement à la disposition des enfants de « Terre des hommes » atteints de cardiopathie.

Collision en chaîne au Landeron : une blessée

Au volant de sa voiture, Mme Renée Alzetta, 33 ans, domiciliée au Landeron, circulait hier vers 18 h 20 dans cette localité. Au centre du village, son véhicule a heurté la voiture de M. R. A., de Bienne, qui était à l'arrêt. Sous l'effet du choc, l'auto de M. A. a alors tamponné celle de M. J. B., de Corcelles. Celle-ci, poussée à son tour est venue emboutir la voiture pilotée par M. M. J., du Landeron ! Blessée aux deux jambes, Mme Alzetta a été hospitalisée à la Providence. Dégâts importants.

LA VIE POLITIQUE

Les libéraux et la votation cantonale

L'assemblée des délégués du parti libéral s'est réunie à la Sagne sous la présidence de M. Rémy Scheurer. Elle a débattu notamment du crédit de 32 millions pour les routes cantonales qui fait l'objet de la votation du 4 mai. Dix-huit millions de ce crédit sont consacrés à la route expresse le Locle - la Chaux-de-Fonds, projet qui fait l'objet d'une controverse notamment dans les Montagnes neuchâteloises. Le parti libéral qui n'est pas représenté dans le district du Locle a dès lors tenu à connaître l'avis du parti progressiste national loclois (PPN) et a fait appel à M. Georges Arber, conseiller général PPN du Locle. Celui-ci a exposé les motifs qui incitent le PPN à être favorable au crédit. Il a insisté sur la collaboration inter-villes qui doit être améliorée et sur la nécessité politique d'incitation rationnelle d'investissements. Dans l'ensemble, le projet n'est pas trop cher et son financement est assuré.

La position libérale a été donnée par M. Jean-Pierre Béguin, député de la Chaux-de-Fonds. Le projet à quatre pistes la Chaux-de-Fonds - le Locle a d'emblée suscité des remarques au point de vue routier, technique et financier. C'est pourquoi, tout en étant d'accord avec le principe d'une amélioration efficace du tracé routier la Chaux-de-Fonds-le Locle, le groupe libéral du Grand conseil avait demandé le renvoi du projet à une commission, en vue de son amélioration tant du point de vue technique que financier.

De la discussion, il résulte que les libéraux du canton de Neuchâtel se rapprochent de la position des libéraux chaux-de-fonniers qui sont opposés à la conception technique actuelle du projet, mais prêts à collaborer à l'étude d'une solution meilleure. Le coût élevé de ce crédit paraît choquant dans notre période difficile et quelque trois mois après que le peuple ait voté les arrêtés conjoncturels. Les exigences de la circulation actuelle ne donnent par ailleurs pas de caractère d'urgence à la réalisation du tracé le Locle - la Chaux-de-Fonds. En ce qui concerne les autres dépenses d'entretien et de correction de routes susceptibles d'augmenter la sécurité du trafic, les libéraux les approuvent d'une manière générale.

Les opinions ainsi exprimées, celles du PPN favorables, celles des libéraux défavorables au projet ont incité l'assemblée à ne pas formuler de recommandation à l'intention des électeurs. Cette assemblée des délégués libérale revêt cependant une signification particulière puisqu'elle a concrétisé, en quelque sorte, le jumelage des partis PPN et libéral, à l'occasion de ce crédit routier controversé.

ECONOMIE ET FINANCES

Les industries allemandes en URSS

(De notre correspondant)

Après plus de deux ans de négociations souvent ardues, les dirigeants de trois des plus grandes entreprises sidérurgiques allemandes, Krupp, Salzgitter et Korf, viennent de rentrer de Moscou avec, dans leurs bagages, un accord dûment signé prévoyant la construction, à Koursk, de l'aciérie la plus moderne du monde. C'est la transaction la plus importante jamais conclue par l'URSS avec un pays d'Occident.

C'est le problème du financement de l'entreprise qui a retardé longtemps la signature de l'accord. Le « combinat » projeté coûtera plus de cinq milliards de marks (soit plus de six milliards de francs suisses), ce qui est évidemment une somme considérable... même pour l'URSS. C'est pourquoi les Russes auraient aimé obtenir de la R.F.A. un prêt important, à un taux privilégié, que le gouvernement fédéral refusa. Moscou, qui tenait par-dessus tout à son usine, s'engagea alors à payer comptant la première phase des travaux, au fur et à mesure de leur achèvement, soit 2,5 milliards de DM. Quant au financement de la seconde phase, on en reparlera à partir de 1976, mais on sait déjà que la R.F.A. recevra annuellement deux millions de tonnes de minerai de fer prétraité (aussi appelé « éponge de fer ») dont sa sidérurgie a le plus grand besoin.

L'usine de Koursk devrait produire plus de cinq millions de tonnes d'éponge de fer et 2,7 millions de tonnes de laminé par an. Mais le plus grand avantage, pour les Russes, est qu'ils pourront utiliser pour cela un nouveau procédé de fabrication, dit « par réduction directe », qui leur permettra d'employer leurs énormes réserves de gaz naturel et leur évitera d'avoir recours au coke. Ce procédé, pour l'exploitation duquel la maison allemande Korf (signataire de l'accord de Moscou) possède une licence, a été mis au point par la firme américaine Midland-Ross.

Les pourparlers germano-russes sur le financement de l'opération ont été menés, du côté allemand, par M. Egon Bahr, ministre sans portefeuille chargé de missions spéciales auprès de la chancellerie. On dit que M. Brandt l'a chaudement félicité et qu'il a, de plus, exprimé sa satisfaction dans un message personnel à M. Brejnev...

Rappelons que c'est la seconde fois que les industriels ouest-allemands concluent avec l'Union soviétique un contrat de cette envergure : il y a quelques années déjà, Mannesman ? un autre géant de la métallurgie allemande — avait entrepris de livrer à l'URSS des tubes d'acier en échange de gaz naturel.

Ce qui explique peut-être certaines alliances parlementaires en apparence contre nature !

Léon LATOUR

Prix garanti jusqu'au 15 juillet 1974

La copie à sec baisse de prix... avec l'appareil à copier à sec 3M 051

- copies réellement sèches, de haute qualité
- possibilité de confectionner des transparents pour rétroprojection en lumière ambiante, des étiquettes-adresse, des feuilles à laminer, etc.
- absence de produits chimiques
- ni poudre, ni vireur
- pas d'entretien
- copies d'un coût économique

3M

Je voudrais un complément d'information: 051 Q

Nom:

Entreprise:

Rue:

NP/Localité:

Tél.:

3M (Switzerland) S.A., 85, rue de Genève, 1004 Lausanne, tél. 021/24 09 17

Extraits de la Feuille officielle suisse de commerce

9 janvier. Société Immobilière la Maison Carrée S.A., à Neuchâtel. Suivant acte authentique et statuts du 4 janvier 1974, il a été constitué sous cette raison sociale une société anonyme ayant pour but l'acquisition, l'exploitation, la gérance et la vente d'immeubles. Elle acquerra pour le prix de 1.100.000 francs l'article 1902 du cadastre de Marin-Epagnier. Le capital social est de 400.000 fr., divisé en 25 actions de 16.000 fr. chacune, au porteur, entièrement libérées. La société est administrée par un conseil d'administration d'un à trois membres. Michel Joseph Wolf, de Rüttenen, à Hauterive, est administrateur unique, avec signature individuelle. Locaux : Faubourg du Lac 2.

FONDS DE PLACEMENT
du vendredi 26 avril 1974

VALCA	80.— d	82.— o
IFCA	1400.— d	1420.— o
IFCA 73	104.50 d	106.50 o

Cours comuniqués par la Banque cantonale neuchâteloise.

bulletin boursier

NEUCHATEL	25 avril	26 avril
Banque nationale	640.— d	620.— d
Crédit foncier neuchât.	680.— d	680.— d
La Neuchâteloise ass.	360.— d	360.— d
Gardy	125.— d	125.— d
Cortaillod	2450.—	2450.— d
Cossonay	1600.— d	1525.— d
Chaux et ciments	700.— d	730.—
Dubied	700.— d	**700.— d**
Dubied bon	615.— o	615.— o
Ciment Portland	2400.— d	2400.— d
Interfood port.	4875.— d	4850.— d
Interfood nom.	975.— d	975.— d
Navigation N'tel priv.	60.— d	60.— d
Girard-Perregaux	700.— d	700.— d
Paillard port.	600.— d	580.— d
Paillard nom.	150.— d	150.— d

LAUSANNE		
Banque cant. vaudoise	1080.—	1080.—
Crédit foncier vaudois	825.—	830.—
Ateliers constr. Vevey	525.—	530.— d
Editions Rencontre	650.— d	700.—
Rinsoz & Ormond	740.—	730.— d
La Suisse-Vie ass.	3100.— d	3100.—
Zyma	1650.— d	1650.—

GENÈVE		
Grand-Passage	**375.—**	370.—
Charmilles port.	790.—	800.—
Physique port.	280.—	280.—
Physique nom.	210.— d	220.—
Astra	—.30	—.30
Monte-Edison	4.20	4.20 d
Olivetti priv.	7.25	7.30
Fin. Paris Bas	97.—	97.—
Alumettes B	87.50 d	89.— d
Elektrolux B	189.—	186.—
S.K.F.B.	210.— d	210.— d

BALE		
Pirelli Internat.	186.—	192.—
Bâloise-Holding	257.—	252.— d
Ciba-Geigy port.	1520.—	1545.—
Ciba-Geigy nom.	755.—	775.—
Ciba-Geigy bon	1030.—	1035.—
Sandoz port.	5200.—	5225.-
Sandoz nom.	2575.—	2600.—
Sandoz bon	3875.—	3900.—
Hoffmann-L.R. cap.	152000.—	153000.—
Hoffmann-L.R. jce	118500.—	121750.—
Hoffmann-L.R. 1/10	11925.—	12150.—

ZURICH (act. suisses)		
Swissair nom.	510.—	508.—
Swissair port.	522.—	518.—
Union bques suisses	3405.—	3410.—
Société bque suisse	592.—	597.—
Crédit suisse	2900.—	2900.—
Bque hyp. com. port.	1625.— d	1625.— d
Bque hyp. com. nom.	—.—	—.—
Banque pop. suisse	1995.—	1995.—
Bally port.	630.— d	630.— d
Bally nom.	—.—	555.—
Elektro Watt	3180.—	3200.—
Holderbank port.	415.—	417.—
Holderbank nom.	380.— d	385.—
Juvena port.	1920.—	1920.—
Juvena bon	122.50	122.—
Motor Colombus	1520.—	1520.—
Italo-Suisse	205.— d	205.—
Réass. Zurich port.	3825.—	3800.—
Réass. Zurich nom.	2060.—	2055.—
Winterthour ass. port.	1790.—	1800.—
Winterthour ass. nom.	1200.—	1200.—
Zurich ass. port	8150.— ex	**8100.—**
Zurich ass. nom	6005.— ex	6050.—
Brown Boveri port.	1175.—	1180.—
Saurer	1320.—	1315.—
Fischer	940.—	940.—
Jelmoli	960.—	950.—
Hero	3925.—	3900.—
Landis & Gyr	1120.—	1110.— d
Nestlé port.	3535.—	3555.—
Nestlé nom.	2015.—	2030.—
Roco port.	2575.—	2625.—
Alu. Suisse port.	1810.—	1825.—
Alu Suisse nom.	755.—	750.—
Sulzer nom.	3140.—	3150.—
Sulzer bon	445.—	—.—
Von Roll	1190.—	—.—

ZURICH (act. étrang.)	25 avril	26 avril
Alcan	105.—	103.—
Am. Metal Climax	131.50 d	133.—
Am. Tel & Tel.	140.—	140.—
Beatrice Foods	56.—	59.50 d
Burroughs	563.—	576.—
Canadian Pacific	44.25	44.75
Caterpilar Tractor	173.—	172.— d
Chrysler	50.—	50.50
Coca Cola	315.—	316.—
Control Data	89.—	91.50
Corning Glass Works	233.50	234.—
C.P.C. Int.	98.—	98.50
Dow Chemical	180.50	181.—
Du Pont	502.—	509.—
Eastman Kodak	303.—	313.—
EXXON	231.—	231.—
Ford Motor Co	145.50	147.—
General Electric	157.50	155.50
General Foods	70.—	72.50
General Motors	141.50	142.50
General Tel. & Elec.	69.—	69.50
Goodyear	48.50	48.50
Honeywell	224.—	224.—
I.B.M.	667.—	668.—
International Nickel	95.50	95.— ex
International Paper	149.50	145.50
Internat. Tel. & Tel.	64.50	66.—
Kennecott	113.—	110.—
Litton	25.75	25.50
Marcor	68.50	68.50
MMM	216.—	214.—
Mobil Oil	133.50	132.—
Monsanto	177.—	178.50
National Cash Register	109.—	110.50
National Distillers	43.25	45.—
Philip Morris	290.50	285.—
Phillips Petroleum	150.—	149.—
Procter & Gamble	260.—	**264.— d**
Sperry Rand	115.50	117.—
Texaco	81.50	81.—
Union Carbide	113.—	113.50
Uniroyal	25.50	26.—
U.S. Steel	125.50	127.—
Warner-Lambert	99.50	100.50
Woolworth F.W.	51.25	50.— ex
Xerox	321.—	328.—
AKZO	68.50	69.50
Anglo Gold I	211.—	191.—
Anglo Americ.	28.25	25.75
Machines Bull	36.—	31.—
Italo-Argentina	45.50	45.75 d
De Beers I	21.25	20.25
General Shopping	460.—	460.— d
Imperial Chemical Ind.	15.50 d	16.—
Péchiney-U.-K.	76.25	75.50
Philips	36.50	36.50
Royal Dutch	96.50	93.—
Sodec	20.50	19.25
Unilever	123.50	123.—
A.E.G.	125.50	130.—
B.A.S.F.	163.50	168.50
Degussa	304.—	307.— d
Farben. Bayer	140.—	142.—
Hœchst. Farben.	139.—	145.—
Mannesmann	204.—	213.—
R.W.E.	145.—	144.—
Siemens	274.—	276.—
Thyssen-Hütte	83.—	84.50
Volkswagen	110.50	116.—

FRANCFORT		
A.E.G.	106.70	108.10
B.A.S.F.	139.50	140.50
B.M.W.	146.—	150.—
Daimler	272.—	283.—
Deutsche Bank	256.30	260.—
Dresdner Bank	173.—	175.50
Farben. Bayer	117.—	119.40
Hœchst. Farben.	118.20	121.30
Karstadt	330.50	332.—
Kaufhof	175.—	178.—
Mannesmann	172.50	176.50
Siemens	230.20	232.50
Volkswagen	93.80	96.—

MILAN		
Assic. Generali		81000.—
Fiat	PAS	1755.—
Finsider	PARVENU	465.—
Italcementi		39520.—
Monte Amiata	2359.—	2375.—
Motta	3700.—	3651.—
Pirelli	1254.—	1244.—
Rinascente	320.—	327.75

AMSTERDAM		
Amrobank	66.70	66.30
AKZO	61.90	62.20
Amsterdam Rubber	215.—	210.—
Bols	122.—	122.—
Heineken	191.—	197.—
Hoogovens	76.80	77.90
K.L.M.	70.70	70.50
Robeco	189.—	187.—

TOKYO		
Canon	273.—	280.—
Citizen	186.—	192.—
Fuji Photo	345.—	345.—
Fujitsu	270.—	261.—
Hitachi	163.—	161.—
Honda	674.—	710.—
Kirin Brew.	326.—	335.—
Komatsu	261.—	263.—
Matsushita E. Ind.	449.—	451.—
Sony	3660.— ex	3730.—
Sumi Bank	485.—	485.—
Takeda	263.—	264.—
Tokyo Marine	571.—	579.—
Toyota	465.—	462.—

PARIS	15 avril	
Air liquide	279.—	
Aquitaine	516.—	
Cim. Lafarge	174,50	
Citroën	48,60	
Fin. Paris Bas	156,50	
Fr. des Pétroles	171.—	
L'Oréal	2210.—	
Machines Bull	51,40	
Michelin	975.—	
Péchiney-U.-K.	126,50	
Perrier	290,20	
Peugeot	268.—	
Rhône-Poulenc	135.—	
Saint-Gobain	134,50	

LONDRES		
Anglo American	379.—	361.—
Brit. & Am. Tobacco	264.50	259.—
Brit. Petroleum	521.50	520.—
De Beers	244.50	235.—
Electr. & Musical	122.—	122.—
Imperial Chemical Ind.	217.—	218.—
Imp. Tobacco	67.—	66.—
Rio Tinto	175.—	177.—
Shell Transp.	240.—	235.—
Western Hold.	21 7/8	20.25
Zambian anglo am.	165.—	165.—

Cours communiqués sans engagement par le Crédit suisse

NEW-YORK		
Allied Chemical	42	42-1/2
Allumin. Americ.	48-3/4	49-1/4
Am. Smelting	23-1/4	23-5/8
Am. Tel & Tel.	46-3/4	47-1/4
Anaconda	25	23-1/4
Boeing	14-1/4	14-1/2
Bristol & Myers	46-5/8	46-3/8
Burroughs	191-1/2	195-7/8
Canadian Pacific	15	15
Caterp. Tractor	58-1/4	58-7/8
Chrysler	16-3/4	16-5/8
Coca-Cola	105-1/4	104-5/8
Colgate Palmolive	25-1/2	37-1/8
Control Data	30-1/4	30-1/2
C.P.C. Int.	32-5/8	33-1/2
Dow Cheminal	60-5/8	60-5/8
Du Pont	170-1/4	169.—
Eastmann Kodak	104	105.—
Ford Motors	49	49-1/2
General Electric	52	51-5/8
General Foods	24-1/4	24-7/8
General Motors	48-1/8	48-1/2
Gilette	34-1/8	34-3/4
Goodyear	16-1/2	16-3/4
Gulf Oil	22	22-3/8
I.B.M.	221-5/8	225-1/2
Int. Nickel	31-1/2	32
Int. Paper	48-1/4	47-3/4
Int. Tel & Tel.	22-1/8	22-1/8
Kennecott	37	38
Litton	8-1/2	8-1/2
Merck	79-3/4	78-1/2
Monsanto	59-5/8	60
Minnesota Mining	71-1/4	71-1/4
Mobil Oil	44	43-1/2
National Cash	36-1/2	36-3/8
Panam	4-1/4	4-1/8
Penn Central	2-1/4	2-1/4
Philip Morris	95-1/4	96
Polaroïd	56-1/4	57-1/4
Procter Gamble	88-1/2	91-3/8
R.C.A.	16-3/4	17-1/4
Royal Dutch	32-5/8	32-3/4
Std Oil Calif	27-7/8	28-1/8
EXXON	77-5/8	78-1/2
Texaco	27-1/8	27-3/8
T.W.A.	10	10-1/8
Union Carbide	38	39
United Aircraft	26-3/8	27-1/2
U.S. Steel	42-7/8	42-3/4
Westingh. Elec.	19-1/4	19
Woolworth	16-3/4	17-1/8
Werox	109	108-1/2

GRÈVE

Indice Dow Jones

	25 avril	26 avril
Industrielles	827.68	834.64
chemins de fer	173.16	172.52
services publics	78.80	78.51
volume	15.870.000	13.240.000

Cours communiqués par « Reynolds Securities S.A., Lausanne »

La tendance

Les cours ont enregistré vendredi à la bourse de New-York des gains modérés.

Cours des billets de banque du jeudi 25 avril 1974

	Achat	Vente
Angleterre (1 £)	7.00	7.40
U.S.A. (1 $)	2.93	3.05
Canada (1 $ can.)	3.03	3.15
Allemagne (100 DM)	117.50	121.50
Autriche (100 sch.)	15.95	16.40
Belgique (100 fr.)	7.30	7.70
Espagne (100 ptas)	4.90	4.30
France (100 fr.)	59.50	62.50
Danemark (100 cr. d.)	48.—	52.—
Hollande (100 fl.)	111.—	115.—
Italie (100 lit.)	—.41	—.44
Norvège (100 cr. n.)	53.—	57.—
Portugal (100 esc.)	11.70	12.50
Suède (100 cr. s.)	66.50	70.50

Marché libre de l'or

Pièces :		
suisses (20 fr.)	195.—	220.—
françaises (20 fr.)	160.—	185.—
anglaises (1 souv. anc.)	140.—	165.—
anglaises (1 souv. nouv.)	150.—	175.—
américaines (20 $)	900.—	970.—
Lingots (1 kg)	15950.—	16300.—

Cours des devises

	Achat	Vente
Etats-Unis	2.94	2.98
Canada	3.0750	3.1150
Angleterre	7.12	7.22
£/$	2.41	2.42
Allemagne	119.50	120.50
France étr.	60.30	61.30
Belgique	7.73	7.83
Hollande	112.40	113.40
Italie est.	—.4600	—.4700
Autriche	16.05	16.20
Suède	68.—	69.—
Danemark	49.30	50.30
Norvège	54.40	55.40
Portugal	12.10	12.40
Espagne	5.07	5.17
Japon	1.0450	1.0750

Communiqués à titre indicatif par la Banque Cantonale Neuchâteloise

L'amiral Thomas et M. Caetano sont arrivés à Madère où ils vivront désormais en exil

SANTA-CATARINA (Madère), (Reuter). — L'ancien président Americo Thomaz, l'ex-premier ministre Caetano et quatre autres membres du gouvernement déchus sont arrivés vendredi à l'aéroport de Santa-Catarina, dans l'île de Madère, où ils ont été envoyés en exil par la junte militaire portugaise.

Accompagnés de parachutistes, les six hommes ont été retenus quelque temps à l'aéroport, puis sont montés à bord de voitures qui devaient les conduire à Funchal, capitale de l'île, où ils séjourneront dans deux hôtels de la ville, rapportent des témoins.

Le service d'ordre était très strict et la pluie a tenu les badauds à l'écart. Une poignée de « curieux » ont assisté à l'arrivée des exilés.

Avec le président et le premier ministre sont arrivés le ministre de la défense, M. Joaquim Silva Cunha, le ministre des territoires d'outre-mer, M. Baltazar Rebello de Sousa, le ministre de l'intérieur, M. Cesar Moreira Baptista, et le ministre de l'armée, le général Alberto Andrade e Silva.

POIGNÉES DE MAIN

Il y a six semaines, M. Caetano, alors chef du gouvernement portugais, serrait la main de 200 des principaux chefs militaires du pays.

Le putsch de jeudi, qui a entraîné sa chute, donne à penser qu'il s'est trompé de mains.

En fait, M. Caetano, qui était à la tête du gouvernement depuis 1968, avait lui-même préparé sa chute en limogeant le général Antonio de Spinola, officier populaire et chef d'état-major adjoint, qui avait écrit un livre d'où il ressortait qu'il fallait trouver une issue politique au problème des possessions portugaises d'Afrique. Il lui était impossible de poursuivre la politique de Salazar, son prédécesseur, et, simultanément, affronter un mécontentement croissant dans le pays, déclare-t-on.

En limogeant le général Spinola, M. Caetano opta pour les militaires conservateurs et l'amiral Americo Thomaz, président de la République, qui souhaitaient une poursuite de la guerre que mène depuis 13 ans le Portugal en Angola, au Mozambique et en Guinée portugaise, une guerre qui absorbe jusqu'à 40 % de son budget annuel.

En plus du général Spinola, officier décoré et respecté, qui fut commandant en Guinée, M. Caetano avait limogé son supérieur, le général Da Costa-Gomes, chef d'état-major.

Or, jeudi, les généraux Spinola et Gomes ont fait leur réapparition comme membres de la junte de salut national, qui gouverne le Portugal aujourd'hui.

LA SEULE ISSUE

Le limogeage des deux généraux et les félicitations adressées aux militaires conservateurs avaient conduit de nombreux jeunes officiers à penser que l'insurrection était la seule issue, a déclaré un capitaine après la tentative manquée de mars.

L'arrestation du lieutenant-colonel Almieda Burno, un des proches collaborateurs du général Spinola aux côtés duquel il avait combattu, ne fit qu'ajouter au ressentiment des 160.000 hommes de l'armée portugaise.

Tout au long de la polémique suscitée par son limogeage et son livre, le général Spinola garda le silence. Mais, le lieutenant-colonel Burno fut un des premiers « conjurés militaires » libérés, après le putsch qui porta le général Spinola au pouvoir.

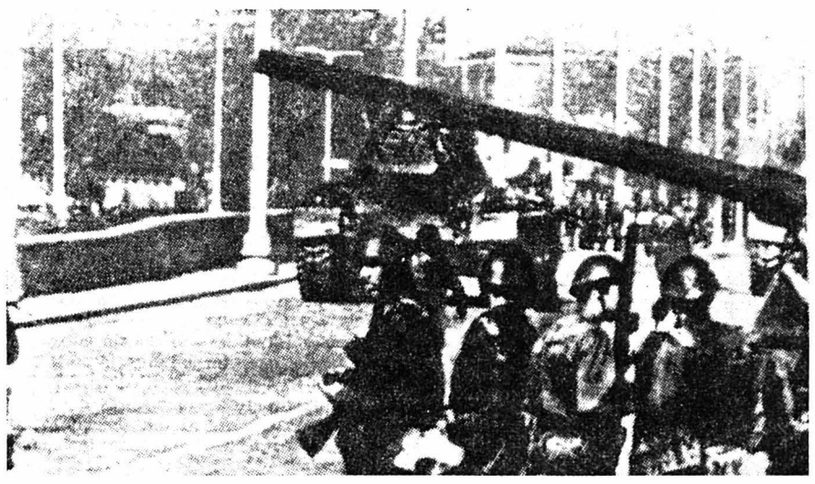

Soldats portugais en faction près de la rue des ministères. (Téléphoto AP)

De la colère des officiers à celle des civils

M. Caetano, déclare-t-on dans les milieux politiques, était d'accord, en privé, avec beaucoup des idées du général Spinola. Mais, il céda, à la pression des généraux conservateurs qui l'aidèrent à accéder à la tête du gouvernement et, en particulier, de l'amiral Thomaz, qui, en vertu de la constitution, avait le pouvoir de le destituer.

L'amiral Thomaz, un ami du général Franco avec lequel il allait fréquemment à la chasse, a tenté de résister au putsch.

Quant à la population, qui, depuis près de quatre décennies, a perdu l'habitude de l'action politique, elle est demeurée en grande partie passive.

Ce fut, une affaire de militaires dans un pays qui, depuis des années, compte sur les militaires pour maintenir le gouvernement au pouvoir.

On fait aussi ressortir que, dans l'armée portugaise, un homme sur sept est officier et que la plupart des officiers sont jeunes. Quant aux soldats, ce sont en majorité, des appelés, qui voyaient dans la poursuite de la guerre coloniale une hémorragie inutile en vies humaines.

Les nouvelles autorités militaires portugaises ont entrepris l'examen des dossiers de quelque 180 prisonniers politiques détenus à la forteresse de Caxias, près de Lisbonne, en vue d'une libération.

De nombreux parents s'étaient rassemblés dans la matinée aux portes de la forteresse mais les fusiliers-marins de garde ont déclaré que des vérifications étaient en cours, qui pourraient demander un certain temps.

Selon « le comité pour la protection des prisonniers politiques », il y avait 120 détenus à Caxias, il y a deux ans. Une soixantaine seraient venus d'y ajouter depuis.

VENGEANCE

Des personnes ont manifesté vendredi à Lisbonne devant le journal « Epoca ». Elles ont brûlé des automobiles appartenatn au journal et saccagé les locaux de la commission de censure de la presse, situés juste à côté malgré un appel à la modération lancé par les forces armées.

Le journal « Epoca » était l'organe du parti de l'ex-premier ministre Caetano, « L'Action nationale populaire », le seul parti autorisé au Portugal. Signalons que la junte a promis la suppression immédiate de la D.G.S. (police de Sûreté politique, ex-pide), de la Légion portugaise (police supplétive) et de l'organisation politique de la jeunesse. Pour l'outre-mer la D.G.S. sera restructurée et assainie pour devenir une police de renseignements militaires si les opérations militaires l'exigent.

L'affaire du complot contre Sadate

LE CAIRE (AP). — Septante-cinq personnes dont 16 élèves de l'Ecole technique militaire et deux marins, ont été arrêtés à la suite de la découverte du complot contre le président Sadate, annonce la presse cairote.

Selon les journaux, c'est un des conjurés qui devait participer à l'attaque de l'école, le 17 avril, qui a averti les autorités.

L'attaque, déclenchée dans la nuit du 17 au 18 avril, avait pour objet la prise de l'Ecole militaire. Ce devait être la première phase du complot.

De l'Ecole militaire, en effet, les conjurés devaient se rendre en véhicules militaires au siège de l'Union socialiste arabe, où se trouvait le président Sadate. Ils devaient annoncer qu'une bombe se trouvait dans l'immeuble et s'emparer de la personne des dirigeants au cours de la confusion qui aurait suivi, rapporte-t-on. On ajoute qu'il aurait été demandé au président Sadate de renoncer au pouvoir et de faire une déclaration.

S'il avait refusé, une haute personnalité, sous la menace, aurait annoncé qu'une révolte armée s'était emparée du pouvoir et avait arrêté le président et des membres de son gouvernement.

LA MORALE ET LA VERTU

Les conjurés avaient aussi préparé un programme en dix points, signé par « Saleh Abdullah, président de la République », que le gouvernement égyptien a publié. Ce programme demandait entre autres la liberté de parole et de critiques et mettait un accent particulier « sur la foi, la morale et la vertu. »

D'après la relation publiée hier, la plupart des assaillants croyaient aller assister à une conférence religieuse lorsqu'ils se rassemblèrent le 17 avril au soir et qu'on leur annonça l'attaque et on leur distribua des armes.

Selon « Al Ahram », qui cite des sources dignes de foi, le chef du complot, Abdullah Sariyah, a rendu visite l'été dernier au colonel Kadhafi et s'est entretenu avec lui de «la formation d'organisations de commandement, dans les pays arabes, en vue de se livrer à des actes illégaux de sabotage. »

RABIN

M. Rabin, ancien chef d'état-major en 1967 et ancien ambassadeur d'Israël à Washington, a été officiellement chargé de former un nouveau gouvernement de coalition.

M. Rabin, qui a annoncé son intention de reprendre le programme de Mme Golda Meir et du bloc travailliste, a déclaré qu'il avait l'intention d'essayer de mettre sur pied un gouvernement « dans les plus brefs délais ».

Toutefois, M. Rabin pourrait éprouver des difficultés à rassembler toutes les tendances travaillistes rivales dans une nouvelle coalition.

PEU D'ESPOIR

Pour sa part, le secrétaire d'Etat Kissinger a déclaré hier qu'il était douteux qu'il puisse parvenir à la conclusion d'un accord israélo-syrien pour un dégagement sur le front du Golan, au cours de la nouvelle tournée qu'il entreprendra au Proche-Orient la semaine prochaine.

Blindé syrien en action sur le Golan. (Téléphoto AP)

Si Mitterrand était élu

PARIS (AP). — Le quotidien financier « L'Agence nouvelle » a publié « avec toutes les réserves d'usage », dans son numéro de vendredi ce que serait le ministère formé par M. François Mitterrand s'il était élu.

Autour de M. Gaston Defferre, premier ministre, on trouverait, selon ce quotidien, MM. Georges Marchais (secrétaire général du parti communiste) et Robert Fabre (président des radicaux de gauche) comme ministres d'Etat.

L'intérieur serait confié à M. Chandernagor (parti socialiste), les affaires étrangères à M. Mendes-France, la justice à M. Caillavet (radicaux de gauche), l'économie à M. Rocard (P.S.U.), le budget à M. Boulloche (parti socialiste), l'industrie, « sous réserve de son acceptation peu probable », écrit « L'Agence nouvelle », à M. François Bloch-Lainé et l'éducation nationale à M. Pierre Juquin (parti communiste).

« Le ministère de l'information serait supprimé et remplacé par un commissariat ou une délégation qui serait confiée à M. Gérard Jaquet (parti socialiste). »

« L'Agence nouvelle » ajoute que cette liste n'est pas complète et qu'elle ne comprend pas notamment les quatre ou cinq autres ministres membres du parti communistes « et qui recevraient peut-être les ministères du travail, de la santé publique, des affaires culturelles, etc. »

La tension s'aggrave en Italie

Et, pendant ce temps, Mme Sossi avec près d'elle ses deux filles, attend des nouvelles de son mari, le procureur de Gênes enlevé, voici quelques jours, par des terroristes. (Téléphoto AP)

ROME (AFP). — De violents affrontements entre militants d'extrême-gauche et néo-fascistes ont aggravé la tension en Italie, alors que M. Rumor, président du Conseil, réaffirmait solennellement à Padoue les valeurs de la démocratie, à l'occasion du 29me anniversaire re de la libération.

A Rome, un cortège de militants d'extrême-gauche s'est heurté à un groupe de membres du « Front de la jeunesse » néo-fascistes, qui distribuait des tracts pour le prochain référendum sur le divorce. Les néo-fascistes, réfugiés au siège du M.S.I. (Mouvement social italien) ont été attaqués par les militants d'extrême-gauche puis ont contre-attaqué et tenté de pénétrer dans les locaux du PC italien, à une cinquantaine de mètres de là. La police a installé un barrage entre les deux camps. Trois personnes ont été blessées au cours de ces affrontements.

Trois incidents ont, par ailleurs, été signalés : à Trévise, un cocktail Molotov a été lancé contre la voiture d'un magistrat, tandis qu'à Oristano, en Sardaigne, cinq militants communistes ont été attaqués à coups de chaînes par des inconnus qui ont pris la fuite à l'approche d'une voiture de police.

Enfin, un attentat a été commis devant le siège milanais du PC d'Italie.

L'affaire d'espionnage : Brandt savait mais voulait en connaître davantage

BONN (AP). — Pour tenter de limiter les conséquences politiques de l'affaire d'espionnage qui vient d'être découverte dans son entourage, le chancelier Brandt a déclaré au parlement qu'il n'avait jamais fourni aucun dossier secret à son proche collaborateur qui a été arrêté et accusé d'espionnage au profit de la République démocratique allemande.

« L'agent n'avait pas d'instructions de ma part pour s'occuper de dossiers secrets, parce que cela ne relevait pas de ses fonctions », a-t-il dit.

Auparavant, M. Jahn, ministre de la justice, avait précisé au parlement que Guenter Guilleaume et sa femme Christel étaient en état d'arrestation. Trois autres personnes ont été relâchées après perquisition à leur domicile et à leur bureau.

« Cela ne devrait surprendre personne qu'un espion particulièrement capable et habile ait été mis près de moi, a affirmé M. Brandt, cela n'a rien ôté à ma profonde déception personnelle. »

Les activités de Guilleaume ont été démasquées l'an dernier, mais, sur décision de M. Brandt lui-même, les responsables de la sécurité ont attendu jusqu'à mercredi avant de l'arrêter, afin de tenter d'obtenir davantage d'informations sur son réseau d'espionnage, a déclaré M. Jahn.

Le chancelier Brandt a également déclaré qu'il voyait dans l'affaire une manifestation d'hostilité du parti socialiste unifié (S.E.D.) est-allemand à l'égard du parti social-démocrate ouest-allemand.

Il a confirmé que les services de sécurité l'avaient informé, l'année dernière, des soupçons pesant sur Guilleaume et que sur leur conseil, il l'avait gardé à son service, l'emmenant même en vacances, pour que l'enquête puisse être menée jusqu'au bout.

C'était la seule façon de détruire le réseau, a affirmé M. Genscher, ministre de l'intérieur, qui a réfuté les critiques de l'opposition concernant le fait que Guilleaume était demeuré à la chancellerie.

M. Genscher, qui a qualifié l'affaire de « cas d'espionnage particulièrement grave et pariculièrement dangereux », a ajouté qu'il appartiendrait à son collègue de la justice, M. Jahn de décider si le couple d'espions serait remis aux autorités est-allemandes dans le cadre d'un échange souvent pratiqué.

L'œil de « Skylab »

NEW-YORK (AFP). — Un important gisement de cuivre a été décelé dans le nord du Nevada par les astronautes de « Skylab 3 » durant leur mission de 84 jours dans l'espace.

Intervenant à New-York devant l'Association des éditeurs de journaux américains, les trois astronautes Gérald Carr, William Pogue et Edward Bigson, ont révélé que la valeur de ce gisement était estimée à deux milliards de dollars.

MARIAGES CHRÉTIENS

Chrétiens qui cherchez à vous bien marier, écrivez au CENTRE DES ALLIANCES (service FAN), 5, rue Goy, à 29106 Quimper (France). 12 années d'expérience et de succès. Applaudi par la presse et la télévision. Aide réelle et efficace. Milliers de partis sérieux (nombreuses références de Suisse romande) de tous âges et situations. Documentation discrète sur simple demande, sans engagement.

BON pour une documentation gratuite et discrète.

Nom : Prénom :

Adresse : Age :

AUTOUR DU MONDE

EUROPE

Marcel Pagnol inhumé

MARSEILLE (AFP). — La dépouille de l'écrivain Marcel Pagnol, décédé la semaine dernière à l'âge de 79 ans, a été enterrée hier dans le petit cimetière de la Treille, au pied du massif du Garlaban, non loin de Marseille.

Baisse du dollar

LONDRES (AP). — Le dollar a baissé sur la plupart des marchés européens en raison des mauvais résultats du commerce américain.

Pour la première fois depuis 10 mois, le commerce américain était en déficit de 171 millions de dollars en mars. En février, l'excédent était de 213 millions.

A Francfort, la monnaie américaine est passée de 2,4885 marks à 2,4670 marks vendredi, nouveau record de baisse de l'année.

L'avenir de « l'Airbus »

HANOVRE (REUTER). — L'« Airbus » européen — qui a obtenu son certificat de navigabilité il y a six semaines — a fait l'objet de quarante-six commandes fermes, a déclaré un porte-parole du consortium international de l'« Airbus ».

Au cours d'une conférence de presse, le directeur de production, a précisé que huit de ces appareils seront livrés cette année : le premier à « Air-France », qui le mettra en service sur la ligne Paris-Londres. L'« Airbus » peut transporter jusqu'à 345 passagers.

Morte, malgré les babouins

BONN (AFP). : Une jeune infirmière de 23 ans, qui souffrait d'une hépatite virale aiguë est morte, malgré le « branchement » successif de trois foies de babouins sur son organisme, a annoncé le chef de la clinique universitaire de Bonn, qui avait pratiqué l'opération.

L'activité du Vatican pendant la guerre

ROME (DPA). — Le huitième volume d'un recueil de documents du Vatican datant de la Deuxième Guerre mondiale doit prouver les efforts déployés par le Vatican en faveur des juifs et des prisonniers de guerre dans les années 41-42. 600 documents publiés vendredi pour la première fois contiennent des protestations et des initiatives des autorités de l'Eglise catholique contre le 3me Reich et ses satellites. Ce volume, écrit « L'Osservatore Romano » dans un commentaire, montre clairement que le Vatican n'a pas manqué de bonne volonté.

AFRIQUE

Effervescence en Ethiopie

ADDIS-ABEBA (AFP). — Des mouvements de troupe de plus en plus importants sont signalés en divers points de la capitale éthiopienne. Une grande effervescence a régné vendredi après-midi à l'état-major de la quatrième division et à celui de la police, et certains observateurs commencent à parler sérieusement de préparatifs de coup d'Etat.

Plusieurs officiers supérieurs de la police sont sortis de l'état-major sans armes, les mains sur la tête, et il semble que les soldats et officiers subalternes de l'armée et de la police cherchent à arrêter eux-mêmes des officiers supérieurs et généraux. L'empereur aurait refusé de destituer environ 180 officiers supérieurs, comme le demande l'armée.

ASIE

Attentat à Pnom-penh : neuf morts

PNOM-PENH (AFP). — Le premier ministre khmer, M. Long Boret a échappé hier soir à un attentat à la grenade à Pnom-penh. Neuf personnes ont été tuées et une dizaine d'autres blessées.

M. Long Boret qui venait d'assister à une réception de mariage, venait de prendre congé de ses hôtes lorsqu'une grenade a été lancée trente secondes après son départ devant la maison où se tenait la réception.

Aucune personnalité de premier plan ne figure, semble-t-il, parmi les victimes.

Des morts près de Saigon

SAIGON (AP). — Dix-sept morts et 118 blessés, tel est, selon le commandement sud-vietnamien, le bilan de cinq explosions qui se sont produites dans une salle de cours au camp militaire de Lai-thieu, à une quinzaine de kilomètres au nord de Saigon.

AMÉRIQUE

Les démocrates vent en poupe

NEW-YORK (AP). — Selon un sondage d'opinion de l'institut Harris, les démocrates obtiendraient le chiffre record de 52 % des voix, et les républicains 29 %, aux élections parlementaires de novembre prochain.

Le sondage a montré que le scandale du Watergate jouait « un rôle important dans la perte de popularité des républicains.

PROCHE-ORIENT

Vers une rencontre Brejnev-Sadate ?

LE CAIRE (AP). — M. Brejnev, secrétaire général du P.C., a adressé un message au président Sadate, lui proposant une rencontre, apprend-on dans les milieux bien informés du Caire.

UN FAIT PAR JOUR

L'autre face

Avril au Portugal ? Ce fut une chanson. Ce pourrait être aussi le début d'un espoir déçu. Le général de Spinola est, certes, acclamé dans les rues de Lisbonne, mais ceux qui lui firent un triomphe l'ont-ils tous applaudi pour la même raison ? L'armée portugaise a vaincu, mais il y en a une autre. Sans bottes, ni épaulettes. Et qui déjà a pris ses rendez-vous.

Il est patent que pour les organisations de gauche et d'extrême-gauche, le général de Spinola n'est qu'un épisode. Pour les « Brigades révolutionnaires », pour « L'Action révolutionnaire » et la « Ligue d'action », qui est donc Spinola ? Un de leurs chefs l'a clairement exprimé : « Le général de Spinola est un fasciste qui représente pour la bourgeoisie un moyen de se maintenir au pouvoir ». Et pourquoi les gauchistes portugais étaient-ils jeudi dans les rues de Lisbonne, applaudissant à tout rompre le nouveau vainqueur ? Le chef des « Brigades révolutionnaires » a, en son temps, donné une explication : « Il s'agit de débloquer une situation de passivité politique ». Lénine n'aurait pas mieux dit. En tous cas, le décor est posé. Spinola, malgré lui, connaîtra forcément les lendemains qui déchantent. Ecrire cela, ce n'est pas plaider pour un régime défunt, un régime qui, à terme, était de toute manière condamné. C'est seulement prendre date. Au rond-point des luttes qui ne manqueront pas de s'exaspérer un jour.

Car, si l'aventure africaine était sans espoir, car, si le Portugal aurait pu mener là-bas une guerre de cent ans, sans avoir l'espoir de triompher un jour, et s'il est vrai que le gouvernement portugais a commis vis-à-vis des territoires africains la même erreur stratégique que les Américains au Viet-nam, il ne sert à rien de vouloir dissimuler que le gâteau du Mozambique, de l'Angola ou de la Guinée-Bissau fait envie à bien des gens. A d'autres qui ne se déchirent pas à conquérir par la force des armes. Mais dont l'arsenal est le sourire, l'argent, une politique de la main tendue dissimulant les pires intentions. La preuve est faite qu'une armée traditionnelle n'a aucune chance de vaincre une guérilla, quand celle-ci est organisée à l'échelle d'un pays et surtout lorsqu'elle impose ses lois par la nature des choses.

Mais, il est vrai que Pékin soutient les insurgés du Mozambique. Et voyez-vous, ce Mozambique a reçu, voici quelques semaines, deux singuliers visiteurs. Une jeune femme, d'abord, Anglaise de naissance et prénommée Jennifer. Et puis un homme, son mari, un Soviétique. Pas n'importe quel Soviétique. Il s'agit de Victor Louis, le journaliste inspiré par le Kremlin, l'oreille et l'œil du KGB. Et Victor Louis ne se déplace jamais sans raison. Mais, il en est de même en Guinée-Bissau. Cette Guinée appartient d'ailleurs déjà si peu au Portugal qu'un gouvernement autonome s'y est déjà formé, reconnu par plusieurs Etats africains. Or, c'est un fait que le mouvement révolutionnaire de Guinée a reçu des fusées sol-air soviétiques. C'est un fait que les Portugais qui utilisaient dans ce territoire les G 91 de l'OTAN ont été contraints d'abandonner l'emploi de ce matériel en raison de la suprématie des fusées soviétiques.

Et comme, bien sûr, le commerce ne perd jamais ses droits, nous n'aurions garde d'oublier que le Nigeria a fourni également un important matériel militaire à la Guinée, un matériel d'origine occidentale. Il y a d'autres choses curieuses, et écœurantes. Dans cette curée d'un empire colonial finissant. Un groupe franco-canadien n'est-il pas en pourparlers avec la banque de l'Angola pour s'assurer le contrôle de l'exploitation des forêts ? Et pour préparer la suite, Américains et Japonais ne sont-ils pas en train de s'assurer le contrôle des ports de Lourenço-Marquez, de Beira et de Nacala ? C'est important. Aussi important que la joie des foules portugaises ayant aux lèvres le goût acide d'une liberté retrouvée. Qu'elles s'efforcent de reconnaître.

L. GRANGER