

CLAIRVUE
NEUCHÂTEL
Bassin 8 (038) 24 07 22
Portes-Rouges 149 (038) 25 79 09

EN SUPPLÉMENT
MAGAZINE TV-RADIO
NOTRE MINI-HEBDO

LE PLUS ANCIEN JOURNAL
DE LANGUE FRANÇAISE
FONDÉ EN 1738
PARAIT TOUS LES JOURS
EXCEPTÉ LE DIMANCHE
4, RUE SAINT-MAURICE
TÉLÉPHONE 038 25 65 01

FAN
FEUILLE D'AVIS DE NEUCHÂTEL

L'EXPRESS

Les vedettes vont y perdre des plumes **M. Royer, candidat** **trouble-fête dans** **la présidentielle**

L'entrée en scène de M. Jean Royer, député-maire de Tours apparenté UDR, ministre démissionnaire des PTT mais surtout ancien ministre du commerce et de l'artisanat, porte à quatre le nombre des candidats appartenant ou ayant appartenu à la majorité gaulliste ou pompidolienne.

Il est évident que la candidature de M. Jean Royer peut fausser le jeu du premier tour. Combatif, entêté, entier, excellent administrateur municipal, champion en Touraine de la lutte con-

tre la pornographie, sur le plan national de celle contre l'avortement libre et surtout idole de la corporation des «boutiquiers» français depuis qu'il a imposé au gouvernement, puis au parlement, le vote d'une loi, qui, pratiquement, permet maintenant aux petits commerçants d'empêcher toute création de super-hyper-marchés et autres «grandes surfaces», on lui accorde une clientèle électorale possible de deux millions de suffrages. Il est évident que ces suffrages «corporatistes», M. Royer les

prendra quelque part et très vraisemblablement en plus grand nombre parmi les électeurs possibles de M. Chaban-Delmas, car on ne voit pas les boutiquiers qui se plaignent d'être ruinés par le fisc voter avec enthousiasme pour un ministre des finances. Mais il fera perdre aussi des voix à Mitterrand,

Notre téléphone de Paris

certaines boutiquiers en colère contre le pouvoir pouvant, bien qu'ils soient plutôt «conservateurs» par vocation «voter pour le candidat de l'opposition.

Au premier tour au moins, les observateurs estiment que la candidature Royer aura vraisemblablement pour résultat que, en prenant des voix à Chaban, paradoxalement, elle assurera la seconde place à Giscard d'Estaing qui sera ainsi au deuxième tour le candidat unique de tous les autres contre le candidat unique de toute la gauche François Mitterrand. Il est vrai que d'autres sources indiquent que nombre d'électeurs de Giscard pourraient aussi l'abandonner pour Royer.

Mais il est certain aussi que dans la mesure où un grand nombre de boutiquiers allaient voter Mitterrand et où les trotskystes et autres gauchistes géleront des suffrages d'opposition, elle empêchera certainement le «leader» socialiste d'être élu au premier tour.

Jean DANES

Pâques: circulation intense et ruée vers le sud du pays

ZURICH (ATS). — Les départs pour les Fêtes de Pâques ont mis à rude épreuve les nerfs des vacanciers à destination du sud et des Grisons; cette année encore. Dans l'Oberland bernois, en revanche, ainsi que dans les régions du pays, la circulation n'a guère posé de gros problèmes.

En Suisse orientale, le trafic a été ralenti sur le fameux tronçon longeant le Walensee, où l'on enregistrait des colonnes de voitures sur une distance de plus de 10 km, jeudi, en début d'après-midi.

Dans les Grisons, où les stations de vacances attirent de nombreux touristes, la circulation était plus intense, mais

plus fluide aussi. Certains problèmes mineurs se sont posés dans quelques cols de la région, mais ils ont pu être résolus sans grande difficulté. Sous le tunnel routier du San-Bernardino, on enregistrait une fréquence de 20 voitures par minute et même plus. En Suisse orientale comme dans les Grisons, le trafic était contrôlé à l'aide d'hélicoptères.

Au Gothard, la circulation sur la fameuse «route-lacets» de Göschenen à Airolo a été beaucoup plus dense à l'approche du soir, où 3000 véhicules ont été dénombrés jeudi en fin d'après-midi, se dirigeant vers le sud.

(Lire la suite en page 11)

(Lire également en dernière page)

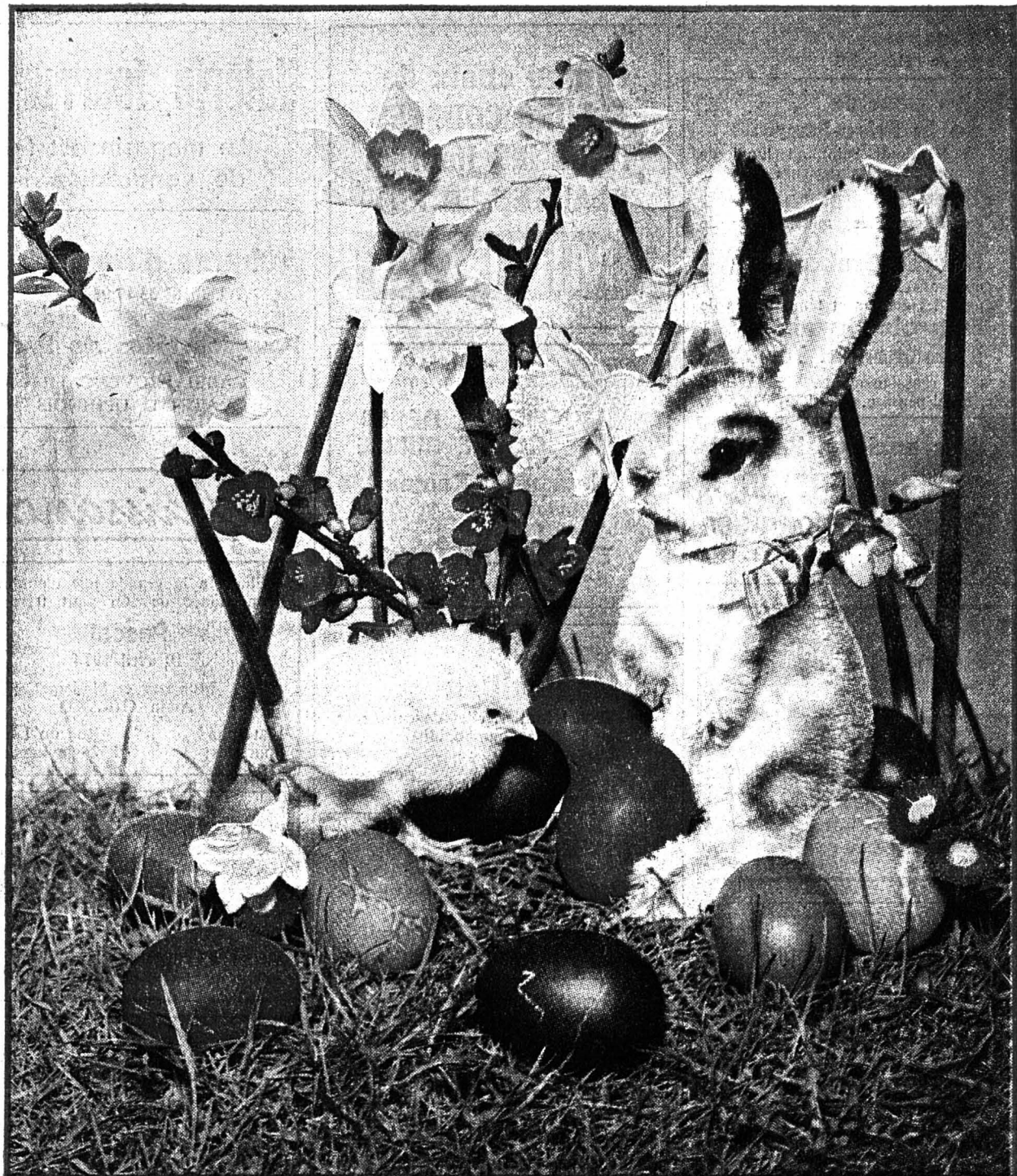

Joyeuses Pâques!

Pâques nous revient: la plus importante des fêtes chrétiennes, celle de la résurrection de Jésus-Christ. Mais Pâques, c'est aussi le grand festival du printemps symbolisé par la liesse populaire, des traditions et de charmantes coutumes variant selon les pays et les régions, reflétant les liens inséparables de l'homme avec la nature et son éternel renouveau.

Pâques, c'est la joie qui se traduit par le plaisir de donner: œufs peints et artistiquement décorés par les mains tendres des mamans et des enfants, cohorte bariolée de lapins de toutes tailles, corbeilles de chocolats, modestes ou somptueuses, bouquets de fleurs.

Cette année encore, on verra des groupes joyeux de

bambins et de fillettes à la recherche des œufs cachés, des rondes de chanteurs et de danseurs, le défilé des visiteurs endimanchés, le grand départ vers des siteschers ou à découvrir.

Ce sera enfin l'occasion de penser aux autres, de se dire que par-dessus les frontières, les races et les couleurs, tous les êtres humains sont semblables.

Bonnes fêtes pascales placées chaque année sous le signe de la jeunesse et de la douceur du printemps, des rencontres familiales, des contacts humains et de la résurrection de l'amour chrétien, ignorant les préjugés, qui sauvera l'humanité.

(Diapositive Len Sirman, Genève)

A QUI LA COUPE?

Quel capitaine aura l'honneur et la grande joie de brandir victorieusement la Coupe de Suisse, lundi, au Wankdorf? Sera-ce le Neuchâtelois Bonny ou, au contraire, le Sédunois Luisier? Bien malin qui saurait le prédire sans hésiter, tant cette 49^{me} finale de la Coupe de Suisse s'annonce ouverte. Sion et Neuchâtel Xamax, désireux à la fois de vaincre et de présenter un spectacle de qualité, se sont, en effet, méticuleusement préparés. Lire à ce sujet, en page 14, les dernières nouvelles en provenance des équipes. En outre, en guise de souvenir, de ce grand événement sportif, nous offrons à nos lecteurs, une nouvelle photo en couleurs de Neuchâtel Xamax F.-C. (page 13)

(Interpress-archives)



Avec nos vœux

Du beau temps... mais en partie seulement, car des nuages... C'est votre menu pour samedi. Le programme du dimanche? Ensoleillé aussi, mais alors vous pourriez avoir à souffrir de quelques précipitations. De la bise aussi. Et ce sera la même chose pour lundi. Avec cela, cependant, une température très, très printanière. Bonnes fêtes.

Le langage des fleurs

Nous traversons le monde et la vie en solitaires. Nous monologuons, ou dialoguons avec nous-mêmes intérieurement. Et nous nous morfondons. Et nous nous plaignons de notre solitude.

Il suffirait pourtant d'un tout petit effort pour que s'engage la conversation avec les êtres, les choses et la nature qui nous entourent. Le printemps, saison d'ouverture par excellence, est propice à ces échanges bienfaisants. Faisons le premier geste, lançons le premier mot, et la glace sera brisée. Nous ne serons plus seuls.

Tout d'ailleurs nous convie à cet élan hors de nous-mêmes. Des mains nous sont tendues de toutes parts. Des invités imprévus nous sollicitent. Ouvrons les yeux, dressons l'oreille, allons au-devant de la vie qui nous appelle de ses mille rumeurs et beautés.

Inutile d'aller très loin pour cela. Le plus bel accueil nous est souvent réservé à notre porte, gratuitement, avec une surprenante générosité. Allez donc faire quelques pas, puisque vous aurez des moments de loisirs jusqu'à mardi prochain, du côté du Jardin anglais, du quai Osterwald et des massifs de fleurs au pied des peupliers à l'est du port.

Vous y serez émerveillé par la féerie des myriades de tulipes plantées là par... le Service des parcs et promenades. Carte de visite prosaïque, si l'on songe que derrière elle s'effacent, anonymes, des hommes qui ont eu la délicate idée de donner la parole aux fleurs. Des cartes-réponse disposées sur place vous invitent en effet à choisir parmi ces merveilleuses multitudes «la plus belle tulipe 1974». Ainsi les plus jolies d'entre elles se feront-elles connaître.

Penchez-vous donc sur ces massifs! Vous constaterez qu'aussitôt le dialogue va s'amorcer entre vous et la beauté à l'état pur. Qu'elles soient moirées jaunes et roses (elles sont baptisées Gudoshnik!); royales dans leur élanement majestueux et aérien (Reine de Saba); blanches et voluptueusement jougues comme une rose (Hibernia); rouge sang avec un hâle bleuâtre sous les pétales, et belles comme une nuit d'été cloutée d'étoiles (Tambour maître); ou qu'elles aient la forme d'une coupe en or glorieuse, où l'on voit la magnificence de la nature à pleines gorgées (Golden Oxford); toutes ces tulipes sont un enchantement auquel nul — garçon ou fille, jeune ou vieux — ne résiste.

R. A.

Branle-bas au Palais fédéral

En page économique, Philippe Voisier commente sous ce titre les propositions de M. Chevallaz prévoyant une hausse des impôts.

PAGE 19

ACTUALITÉS RÉGIONALES: pages 2, 3, 6, 7 et 9.

INFORMATIONS SUISSES: page 11.

LES SPORTS: pages 14 et 15.

LA VIE ÉCONOMIQUE: page 19.

CHRONIQUE CINÉMATOGRAPHIQUE: page 20.

CARNET DU JOUR PROGRAMMES RADIO: page 21.

DERNIÈRE HEURE ET BOURSES: page 23.

HARRIET HUBBARD
Ayer Estée Lauder STENDHAL
Elizabeth Arden Charles of the Ritz

KINDLER

Dépositaire des célèbres produits de beauté
Rue de l'Hôpital 9, Neuchâtel ☎ 25 22 69

Germaine Monteil Dior Parfums REVLON
GUERLAIN LANCASTER CLINIQUE

AVIS TARDIFS Fr. 2.70 par millimètre de hauteur Réception des ordres : jusqu'à 22 heures

AVIS TARDIFS Fr. 2.70 par millimètre de hauteur Réception des ordres : jusqu'à 22 heures

EN PAYS NEUCHÂTELOIS

Sylviculture : un certain optimisme

L'économie forestière neuchâteloise, après une dizaine d'années de stagnation des prix et de hausse des frais d'exploitation, peut enfin regarder l'avenir avec quelque optimisme, du moins dans l'immédiat, relève la Banque cantonale neuchâteloise dans son 91me rapport de gestion.

AVIS TARDIFS Fr. 2.70 par millimètre de hauteur Réception des ordres : jusqu'à 22 heures

Valérie fourrures

Le magasin est fermé de vendredi à lundi.

Auberge d'Hauterive Tél. (038) 33 17 98

Pour les fêtes de Pâques CABRI PROVENÇALE GRATIN DAUPHINOIS

Naissances

Eliane a la grande joie d'annoncer la naissance de son petit frère Pascal 10 avril 1974 Monsieur et Madame Alain GIRARD

Anne-Marie et Michel BOGDANSKI-HAUSER ont la grande joie d'annoncer la naissance de leur fils Pascal - Hervé 11 avril 1974

Monsieur et Madame Roland DEVINS et Nathalie ont la grande joie d'annoncer la naissance de Pascal 11 avril 1974

Monsieur et Madame José RUIZ-SANDNER ont le plaisir d'annoncer la naissance de Olivier 12 avril 1974

BABY - HALL TOUT POUR L'ENFANT Grand-Rue 2 Peseux Tél. 31 38 35

Etat civil de Neuchâtel

Naissances. — 31 mars, Monaco, Carmine, fils de Donato, jardinier, Marin-Epagnier, et de Maria-Ida-Teresa, née Vadurro. 10 avril. Dubois, Raphaël, fils de Michel-André, opérateur, Neuchâtel, et d'Odile-Jeanne, née Bobillier. Publications de mariage. — 11 avril. Monnard, Francis-Fernand, ouvrier de fabrique, Cernier, et Jeanfave, Marlyse-Christiane, Fontainemelon; Aegerter Kurt-Ernest, mécanicien, Cormondrèche, et Terzi, Mireille-Danièle, Neuchâtel; Lehnerr, Jean-Jacques, commerçant, Marin, et Huguenin-Virchoux, Josiane-Edith, Neuchâtel; et Iseli, Irène-Charlotte, les deux à Neuchâtel. Décès. — 10 avril. Panighini, Jules-César, né en 1904, ancien aide-concierge, Neuchâtel, époux de Nelly-Madeleine, née Gilliard.

La C.C.A.P. garantit l'avenir de vos enfants Tél. (038) 25 49 82 Neuchâtel Agent général: Chs Robert

Tissus de Jack Lenor Larsen Jusqu'au 16 avril, la maison Hassler expose des tissus « Jack Lenor Larsen S.A. ».

Jack Lenor Larsen est un styliste qui, dans un monde bruyant et urbanisé, veut créer des textiles donnant à l'habitat moderne une impression de chaleur et de sérénité. Très conscient de l'importance de l'environnement, il essaie — avec succès — de mettre dans ses créations, et ainsi dans l'entourage immédiat de l'homme, les coloris, les structures et l'influence apaisante de la nature. Par ses textiles, il construit un pôle de tranquillité dans le développement écologique et social progressant sans relâche. Ses efforts persévérants n'ont jamais été si actuels et si importants qu'aujourd'hui. Il offre donc au regard des étoffes inspirées par des batiks africains, des enluminures du Moyen-Age, des ornements celtiques abstraits, des motifs et des teintes de Chine antique, et d'anciennes impressions sur tissus du canton de Glaris. Voilà donc de quoi donner de nombreuses idées pour décorer joliment un appartement.

1973 avait pourtant débuté avec un marché alourdi. La situation s'améliora peu à peu sous les effets de la reprise économique mondiale et de la pénurie générale de matières premières. Les utilisateurs se mirent à stocker les bois, surtout en Italie. La demande augmenta dans d'énormes proportions, venant même du Japon et des pays arabes, entraînant des hausses de prix, dont les producteurs neuchâtelois ont profité. Sans ces phénomènes extérieurs, l'écoulement des bois aurait souffert du ralentissement de la construction. Pour l'année forestière, qui commence le 1er octobre, l'augmentation des grumes de résineux varia entre 40 fr. et 60 fr. le mètre cube. Aux ventes des Verrières et des Bayards, en décembre dernier, le prix moyen a atteint 183 fr. le mètre cube, contre 123 fr. une année auparavant. Pour les grumes de hêtre, principalement exportées en Italie, une majoration d'une dizaine de francs est intervenue. Les prix des bois de râperie, abaissés en 1972, ont été portés en automne de 64 fr. à 83 fr. le mètre cube pour le premier choix et de 50 fr. à 63 fr. pour le second choix. Les bois et déchets livrés aux fabricants de panneaux ont haussé en proportion. Enfin, conséquence de la crise pétrolière, le bois de feu a retrouvé des amateurs. Les scieries neuchâteloises ont été pleinement occupées, exportant même des planches en France et en Italie.

Le Landeron, 10 avril 1974. Pourvu que Tu me restes, je ne demande plus rien au ciel et à la terre; mon corps et mon cœur peuvent s'user de misère, Tu n'en demeures pas moins, ô Dieu, la consolation de mon cœur et ma part. D'après le Ps. 73 : 25-26. Traduction du texte de Luther.

Auvernier fêtera sa vendange les 20 et 21 septembre

(c) L'Association des sociétés locales (ASL) vient de réunir ses membres. Elle a, entre autres décisions, pris celle de fixer au 20 septembre la manifestation « Auvernier fête sa vendange ».

José Barrense-Dias à Cornaux

(c) C'est dans la grande salle du collège, aménagée avec soin par quelques membres de la Société de développement du village qu'eut lieu le récital du célèbre guitariste José Barrense-Dias. Dès le début du spectacle, la salle fut charmée par le talent et la sensibilité de José Barrense-Dias qui se révéla être non seulement un guitariste et chanteur hors ligne, mais aussi un poète et même parfois un humoriste. Grand, rythmicien, José Barrense-Dias interpréta plusieurs « Sambas » des chansons populaires et des « Choros » dont plusieurs sont de sa composition. A noter également ses démonstrations de percussion, que ce soit sur sa guitare ou sur des instruments types de son pays. Le style de Barrense-Dias se caractérise par une pulsation qui prend aux « tripes », une recherche dans la sonorité et une très grande sûreté.

REGION DES LACS

LA NEUVEVILLE

Cambriolage

(c) Un ou des inconnus ont réussi à s'introduire par effraction jeudi entre 12 et 13 h à l'intérieur du magasin « Innovation » et à s'emparer d'une somme d'environ 2000 francs. La police enquête.

Observations météorologiques

Observatoire de Neuchâtel. — 11 avril Température : moyenne : 13,0; min : 8,5; max : 19,6. Baromètre : moyenne : 708,0. Eau tombée : 0,1. Vent dominant : direction : nord-nord-est faible jus qu'à 11 h, sud faible à partir de 15 h, nord-nord-ouest modéré assez fort, faible. Pluie de 8 h 15 à 8 h 45. Etat du ciel : couvert à très nuageux jusqu'à 11 h 15, légèrement nuageux. Observatoire de Neuchâtel. — 12 avril Température : moyenne : 13,7; min : 7,3; max : 20,3. Baromètre : moyenne : 707,1. Vent dominant : direction : est-nord-est faible jusqu'à 10 h, modéré à assez fort. Etat du ciel : clair à légèrement nuageux.

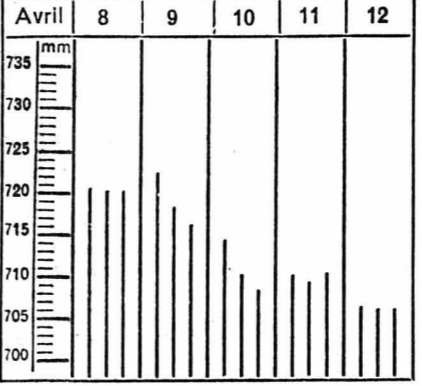

Niveau du lac du 11 avril : 429.23 Niveau du lac du 12 avril : 429.24

Prévisions météorologiques. — Ouest de la Suisse, Valais : le temps sera encore en grande partie ensoleillé, mais le ciel deviendra nuageux en montagne l'après-midi. La température en plaine sera comprise entre 4° à 8 degrés tôt le matin, entre 16 à 21 degrés l'après-midi. Faible bise. Nord-ouest, centre et est de la Suisse, nord et centre des Grisons : encore quelques averses ou orages le soir, augmentation de la nébulosité vers le soir et quelques précipitations probables. Température entre 2 à 7 degrés en fin de nuit, voisine de 16 degrés l'après-midi. Faible bise. Zéro degré vers 2000 mètres. Evolution pour dimanche et lundi. — Nord des Alpes : temps en partie ensoleillé par nébulosité variable, temporairement très nuageux et quelques précipitations particulièrement en montagne. Baisse de la température, bise sur le Plateau.

Avis mortuaires Réception des ordres : jusqu'à 22 heures

Monsieur Fritz Haenni et ses enfants Jean-Paul, Frédéric et Marie-Madeleine, à Cudrefin; Monsieur et Madame Henri Jaunin-Bardet, leurs enfants et petits-enfants, à Villars-le-Grand; Monsieur et Madame Paul Jaunin-Herren, leurs enfants et petits-enfants, à Chabrey; Madame et Monsieur Ernest Kramerer-Jaunin, leurs enfants et petits-enfants, à Grandcour; Monsieur et Madame Charles Jaunin-Nydegger, leurs enfants et petits-enfants, à Villars-le-Grand; Monsieur Jean Bardet-Jaunin, ses enfants et petits-enfants, à Villars-le-Grand; Madame Madeleine Haenni-Schlaeppli, à Cudrefin; Madame et Monsieur Walter Mosimann-Haenni et leurs enfants, à Berne, ainsi que les familles parentes et alliées, ont la douleur de faire part du décès de Madame Anne-Marie HAENNI née JAUNIN leur chère épouse, maman, sœur, belle-sœur, belle-fille, tante, cousine et parente, enlevée à leur tendre affection, après une longue maladie supportée avec courage, dans sa 52me année. Cudrefin, le 12 avril 1974. « Je sais en qui j'ai cru ! » L'ensevelissement aura lieu à Cudrefin, lundi 15 avril, à 13 h 30. Culte à la chapelle, à 13 heures.

Madame Anne-Marie HAENNI née JAUNIN leur chère épouse, maman, sœur, belle-sœur, belle-fille, tante, cousine et parente, enlevée à leur tendre affection, après une longue maladie supportée avec courage, dans sa 52me année. Cudrefin, le 12 avril 1974. « Je sais en qui j'ai cru ! » L'ensevelissement aura lieu à Cudrefin, lundi 15 avril, à 13 h 30. Culte à la chapelle, à 13 heures.

Cet avis tient lieu de lettre de faire part Monsieur et Madame Alexandre Guenot, à Zurich; Monsieur et Madame Albert Kaeser-Guenot, au Landeron; Mademoiselle Marguerite Guenot, au Landeron; Monsieur et Madame Albert Tanner-Guenot, à Pully; Monsieur et Madame Jean-Pierre Digier-Guenot, au Landeron; Monsieur et Madame Aimé Simonet-Guenot, au Landeron, ont la profonde douleur de faire part du décès de Monsieur Clément GUENOT leur cher frère, beau-frère, oncle et cousin, que Dieu a repris à Lui, dans sa 76me année, à Bâle, muni des sacrements de l'Eglise. L'office d'enterrement aura lieu en l'église Saint-Maurice, au Landeron, samedi 13 avril, à 9 h 30, suivi de la sépulture. Le Landeron, 10 avril 1974.

Cet avis tient lieu de lettre de faire part Monsieur et Madame Jean-Pierre Digier-Guenot, au Landeron; Monsieur et Madame Aimé Simonet-Guenot, au Landeron, ont la profonde douleur de faire part du décès de Monsieur Clément GUENOT leur cher frère, beau-frère, oncle et cousin, que Dieu a repris à Lui, dans sa 76me année, à Bâle, muni des sacrements de l'Eglise. L'office d'enterrement aura lieu en l'église Saint-Maurice, au Landeron, samedi 13 avril, à 9 h 30, suivi de la sépulture. Le Landeron, 10 avril 1974.

Pourvu que Tu me restes, je ne demande plus rien au ciel et à la terre; mon corps et mon cœur peuvent s'user de misère, Tu n'en demeures pas moins, ô Dieu, la consolation de mon cœur et ma part. D'après le Ps. 73 : 25-26. Traduction du texte de Luther.

Madame Ruth Weber-Payot; Monsieur et Madame Jean-Paul Weber et leurs enfants Stéphane, Nicolas et Véronique, à Bâle; Monsieur et Madame Jacques Weber et leurs enfants Marc-Olivier et Jean-Didier, à Bôle; Monsieur et Madame Michel Weber et leurs enfants Patrick et Thierry, à Lausanne; Monsieur et Madame Henri Weber et leurs enfants, à Genève; Mademoiselle Marcelle Weber, à Buttes; Madame Ruth Vittoz, à Morges; Monsieur Edouard Payot, à Vevey, et ses enfants à Dijon et à Lausanne, ainsi que les familles parentes et alliées, font savoir avec tristesse que le 11 avril 1974 Dieu, le Maître de nos destinées, a mis fin à la carrière terrestre de Monsieur Paul WEBER pasteur retraité leur époux, père, grand-père, frère, beau-frère, oncle, parent et ami, à l'âge de 78 ans. 2520 La Neuveville, le 11 avril 1974. (Mon Repos)

Un culte de reconnaissance sera célébré dans l'intimité, samedi 13 avril, à 13 h 45, à l'hôpital de Mon Repos, à la Neuveville. L'ensevelissement aura lieu au cimetière de Bôle, à 15 heures. Prière expresse de ne pas envoyer de fleurs, mais de faire un don au Camp de Vaumarcus (c.c.p. 20-253) ou à l'hôpital de Mon Repos, la Neuveville (c.c.p. 25-293) Il ne sera pas envoyé de lettre de faire part en raison des jours fériés

Le Club neuchâtelois d'aviation a le regret de faire part du décès de Monsieur Paul WEBER père de Monsieur Jacques Weber, dévoué moniteur du groupe vol à voile. Pour les obsèques, prière de se référer à l'avis de la famille.

La Direction et le Personnel des Fabriques de Tabac Réunies S.A., à Neuchâtel, ont le profond regret de faire part du décès accidentel de Monsieur Hubertus HENDRICKS stagiaire, dont ils garderont le meilleur souvenir. Les obsèques auront lieu à Eindhoven, Hollande. Direction et Personnel des Fabriques de Tabac Réunies S.A., Neuchâtel

Avis mortuaires Réception des ordres : jusqu'à 22 heures

Madame Gilbert Favre-Pasche, ses enfants Denis, Claude-Alain et Daniel, à Saint-Aubin; Monsieur Raymond Favre, à Buttes; Madame Georgette Blanc-Favre, ses filles Joëlle et Isabelle, et son fiancé, Monsieur Arthur Leuba, à Fleurier; Monsieur et Madame Ernest Favre-Martinez et leurs enfants Jean-Charles, Raymond et Brigitte, à Chézard; Madame Pierrette Favre-Aeschbach et ses enfants Jean-Marie, Fabienne, Jacques, à Genève; Monsieur Gérard Favre, à Genève; Madame Fritz Pasche, à Buttes, ses enfants, petits-enfants et arrière-petits-enfants, ainsi que les familles parentes et alliées, ont le grand chagrin de faire part du décès de Monsieur Gilbert FAVRE leur cher époux, père, fils, beau-fils, frère, beau-frère, oncle, cousin, parent et ami que Dieu a appelé à Lui, à l'âge de 42 ans, des suites d'un accident. Saint-Aubin, le 12 avril 1974. Veuillez donc, car vous ne savez ni le jour ni l'heure à laquelle le Fils de l'homme viendra. Mat. 25 : 13. L'ensevelissement aura lieu à Saint-Aubin, lundi 15 avril. La messe sera célébrée à Castel Saint-Roch, à 13 h 30. Domicile mortuaire : hôpital de la Béroche, Saint-Aubin. R.I.P. Cet avis tient lieu de lettre de faire part

La Direction et le Personnel de LA BÉROCHE S.A., à Chez-le-Bart, ont le profond regret d'annoncer le décès subit de leur collaborateur, Monsieur Gilbert FAVRE décédé des suites d'un accident. Pour les obsèques, se référer à l'avis de la famille. Dieu est amour. Madame Jules Panighini-Gilliard, à Neuchâtel; Monsieur et Madame Jean-Pierre Panighini-Zaugg et leur fille Catherine, à Corcelles; Monsieur et Madame Marc Chenaux-Panighini, leurs enfants et petite-fille, à Cornaux et à Couvet; Monsieur et Madame Claude Panighini-Brandt et leurs enfants, à Palézieux et à Monthey; Monsieur et Madame Raoul Steudler-Panighini et leurs enfants, à la Chaux-de-Fonds; Monsieur et Madame Jean Panighini, leurs enfants et petite-fille, à Paris et à Neuchâtel; Monsieur et Madame Emile Panighini, leurs enfants et petits-enfants, à Marin; Monsieur et Madame Charles Mayor-Panighini et leur fils, à Yverdon; Monsieur et Madame Pierre Panighini, à Buttes; Monsieur et Madame Edouard Py-Panighini, à Lausanne; Monsieur et Madame Moreillon-Panighini et leurs enfants, à le Chêne sur Bex; les enfants, petits-enfants et arrière-petits-enfants de feu Louis Gilliard-Wirz; Madame Alice Steudler, à la Chaux-de-Fonds, ainsi que les familles parentes, alliées et amies, ont le chagrin de faire part du décès de Monsieur Jules PANIGHINI leur cher époux, père, grand-père, arrière-grand-père, frère, beau-frère, oncle, parent et ami, enlevé à leur affection, dans sa 70me année, des suites d'un tragique accident. Neuchâtel, le 10 avril 1974. (avenue de Bellevaux 28) L'incinération aura lieu samedi 13 avril. Culte à la chapelle du crématoire, à 9 heures. Domicile mortuaire : pavillon du cimetière de Beaugard. Prière de ne pas faire de visites Cet avis tient lieu de lettre de faire part

La Direction et le Personnel de LA BÉROCHE S.A., à Chez-le-Bart, ont le profond regret d'annoncer le décès subit de leur collaborateur, Monsieur Gilbert FAVRE décédé des suites d'un accident. Pour les obsèques, se référer à l'avis de la famille. Dieu est amour. Madame Jules Panighini-Gilliard, à Neuchâtel; Monsieur et Madame Jean-Pierre Panighini-Zaugg et leur fille Catherine, à Corcelles; Monsieur et Madame Marc Chenaux-Panighini, leurs enfants et petite-fille, à Cornaux et à Couvet; Monsieur et Madame Claude Panighini-Brandt et leurs enfants, à Palézieux et à Monthey; Monsieur et Madame Raoul Steudler-Panighini et leurs enfants, à la Chaux-de-Fonds; Monsieur et Madame Jean Panighini, leurs enfants et petite-fille, à Paris et à Neuchâtel; Monsieur et Madame Emile Panighini, leurs enfants et petits-enfants, à Marin; Monsieur et Madame Charles Mayor-Panighini et leur fils, à Yverdon; Monsieur et Madame Pierre Panighini, à Buttes; Monsieur et Madame Edouard Py-Panighini, à Lausanne; Monsieur et Madame Moreillon-Panighini et leurs enfants, à le Chêne sur Bex; les enfants, petits-enfants et arrière-petits-enfants de feu Louis Gilliard-Wirz; Madame Alice Steudler, à la Chaux-de-Fonds, ainsi que les familles parentes, alliées et amies, ont le chagrin de faire part du décès de Monsieur Jules PANIGHINI leur cher époux, père, grand-père, arrière-grand-père, frère, beau-frère, oncle, parent et ami, enlevé à leur affection, dans sa 70me année, des suites d'un tragique accident. Neuchâtel, le 10 avril 1974. (avenue de Bellevaux 28) L'incinération aura lieu samedi 13 avril. Culte à la chapelle du crématoire, à 9 heures. Domicile mortuaire : pavillon du cimetière de Beaugard. Prière de ne pas faire de visites Cet avis tient lieu de lettre de faire part

Profondément touchée des nombreuses marques de sympathie reçues, la famille de Monsieur Honoré SAMBIAGIO exprime ses remerciements à toutes les personnes qui, par leur présence, leur message, leur envoi de fleurs ou leur don, ont pris part à son deuil, et les prie de trouver ici l'expression de sa reconnaissance pour l'affection témoignée durant la longue maladie de son cher disparu. Le Landeron, avril 1974.

L'ensevelissement aura lieu à Eindhoven, Hollande. Direction et Personnel des Fabriques de Tabac Réunies S.A., Neuchâtel

L'ensevelissement aura lieu à Eindhoven, Hollande. Direction et Personnel des Fabriques de Tabac Réunies S.A., Neuchâtel

L'ensevelissement aura lieu à Eindhoven, Hollande. Direction et Personnel des Fabriques de Tabac Réunies S.A., Neuchâtel

L'ensevelissement aura lieu à Eindhoven, Hollande. Direction et Personnel des Fabriques de Tabac Réunies S.A., Neuchâtel

L'ensevelissement aura lieu à Eindhoven, Hollande. Direction et Personnel des Fabriques de Tabac Réunies S.A., Neuchâtel

L'ensevelissement aura lieu à Eindhoven, Hollande. Direction et Personnel des Fabriques de Tabac Réunies S.A., Neuchâtel

L'ensevelissement aura lieu à Eindhoven, Hollande. Direction et Personnel des Fabriques de Tabac Réunies S.A., Neuchâtel

L'ensevelissement aura lieu à Eindhoven, Hollande. Direction et Personnel des Fabriques de Tabac Réunies S.A., Neuchâtel

L'ensevelissement aura lieu à Eindhoven, Hollande. Direction et Personnel des Fabriques de Tabac Réunies S.A., Neuchâtel

L'ensevelissement aura lieu à Eindhoven, Hollande. Direction et Personnel des Fabriques de Tabac Réunies S.A., Neuchâtel

L'ensevelissement aura lieu à Eindhoven, Hollande. Direction et Personnel des Fabriques de Tabac Réunies S.A., Neuchâtel

L'ensevelissement aura lieu à Eindhoven, Hollande. Direction et Personnel des Fabriques de Tabac Réunies S.A., Neuchâtel

L'ensevelissement aura lieu à Eindhoven, Hollande. Direction et Personnel des Fabriques de Tabac Réunies S.A., Neuchâtel

L'ensevelissement aura lieu à Eindhoven, Hollande. Direction et Personnel des Fabriques de Tabac Réunies S.A., Neuchâtel

L'ensevelissement aura lieu à Eindhoven, Hollande. Direction et Personnel des Fabriques de Tabac Réunies S.A., Neuchâtel

L'ensevelissement aura lieu à Eindhoven, Hollande. Direction et Personnel des Fabriques de Tabac Réunies S.A., Neuchâtel

L'ensevelissement aura lieu à Eindhoven, Hollande. Direction et Personnel des Fabriques de Tabac Réunies S.A., Neuchâtel

L'ensevelissement aura lieu à Eindhoven, Hollande. Direction et Personnel des Fabriques de Tabac Réunies S.A., Neuchâtel

L'ensevelissement aura lieu à Eindhoven, Hollande. Direction et Personnel des Fabriques de Tabac Réunies S.A., Neuchâtel

L'ensevelissement aura lieu à Eindhoven, Hollande. Direction et Personnel des Fabriques de Tabac Réunies S.A., Neuchâtel

L'ensevelissement aura lieu à Eindhoven, Hollande. Direction et Personnel des Fabriques de Tabac Réunies S.A., Neuchâtel

L'ensevelissement aura lieu à Eindhoven, Hollande. Direction et Personnel des Fabriques de Tabac Réunies S.A., Neuchâtel

L'ensevelissement aura lieu à Eindhoven, Hollande. Direction et Personnel des Fabriques de Tabac Réunies S.A., Neuchâtel

L'ensevelissement aura lieu à Eindhoven, Hollande. Direction et Personnel des Fabriques de Tabac Réunies S.A., Neuchâtel

Le samedi 13 avril

les magasins suivants seront fermés : Clairevue Bassin 8 - Portes-Rouges 149 P. & R. Comminot, Hôpital 17 M. Luther, place Pury 7 Modern Optic P. Miéville Place-d'Armes 6 V. Rabus, fbg de l'Hôpital 3

Retraite pascalle de la Prise-Imer du Vendredi-Saint au lundi de Pâques avec les pasteurs Zeev Kofsmann de l'Assemblée messianique de Jérusalem, et Marcel Graber, de France, avec les chœurs et témoignages de François Guyaz et Emmanuel Terraz Pour tous renseignements, s'adresser à l'Oasis, hôtel-pension, tél. (038) 31 58 88.

Arts anciens, Bevaix Exposition DESSINS ESTAMPES japonaises Tous les jours : 9 - 12 h, 14 - 18 h

Joyeuses Pâques! COOP NEUCHÂTEL

BO - BO - BO - BO - BO - BO RESTAURANT BEAU-RIVAGE Neuchâtel - Tél. 25 47 65 Ce soir DANSE AVEC ORCHESTRE De 20 h. 30 à 2 heures

Hop Neuchâtel - Xamax! COOP NEUCHÂTEL

ROBERT-TISSOT Rue Saint-Honoré 8 Samedi de Pâques FERMÉ toute la journée

Bar-dancing l'Escale FERMÉ le dimanche de Pâques OUVERT le lundi de Pâques Le dancing sera également ouvert le lundi de Pâques

Grand choix de FLEURS COUPÉES TERRINES fleuries PLANTES EN POT MIGROS

LUNDI 15 AVRIL à 14 h 30 FINALE DE LA COUPE SUISSE Neuchâtel Xamax Sion TRAINS SPÉCIAUX Tél. 24 41 51

Auberge de Montezillon Daniel Muller, chef de cuisine et Virginia Giambonini Tél. (038) 31 48 98

Les Vieux-Prés Ce soir, DANSE Orchestre champêtre Raymond Besançon

Pour Pâques, offrez Neuchâtel - Belle Epoque Vente et dédicace par les auteurs (Prix : Fr. 27.—)

AUJOURD'HUI FERMETURE à 15 heures MAX HOFMANN Boucherie - Charcuterie Tél. 25 10 50 Rue Fleury 20, Neuchâtel

Fouilles archéologiques d'Auvernier Une visite commentée des fouilles archéologiques d'Auvernier aura lieu SAMEDI 13 AVRIL, à 10 h. Rendez-vous : chantier de fouilles du « Brise-Lames » (chalet de M. Chautems).

DERNIÈRE HEURE en avant-dernière page

FAN L'EXPRESS BULLETIN D'ABONNEMENT JE M'ABONNE DÈS CE JOUR * jusqu'à fin juin 1974 pour Fr. 20.— * jusqu'à fin décembre 1974 pour Fr. 61.— Puis renouvellement au tarif suivant : 3 mois Fr. 23.—; 6 mois Fr. 44.—; 1 an Fr. 84.— (* souligner ce qui convient) Ne pas payer d'avance, nous vous enverrons une carte de versement. Nom : Prénom : No et rue : No postal : Localité : Signature : Veuillez retourner ce bulletin sous enveloppe non collée, affranchie de 15 centimes, à FAN - L'EXPRESS Service des abonnements 2001 NEUCHÂTEL FAN FAN FAN FAN FAN

La C.C.A.P. garantit l'avenir de vos enfants Tél. (038) 25 49 82 Neuchâtel Agent général: Chs Robert

Tissus de Jack Lenor Larsen Jusqu'au 16 avril, la maison Hassler expose des tissus « Jack Lenor Larsen S.A. ».

Jack Lenor Larsen est un styliste qui, dans un monde bruyant et urbanisé, veut créer des textiles donnant à l'habitat moderne une impression de chaleur et de sérénité. Très conscient de l'importance de l'environnement, il essaie — avec succès — de mettre dans ses créations, et ainsi dans l'entourage immédiat de l'homme, les coloris, les structures et l'influence apaisante de la nature. Par ses textiles, il construit un pôle de tranquillité dans le développement écologique et social progressant sans relâche. Ses efforts persévérants n'ont jamais été si actuels et si importants qu'aujourd'hui. Il offre donc au regard des étoffes inspirées par des batiks africains, des enluminures du Moyen-Age, des ornements celtiques abstraits, des motifs et des teintes de Chine antique, et d'anciennes impressions sur tissus du canton de Glaris. Voilà donc de quoi donner de nombreuses idées pour décorer joliment un appartement.

REMERCIEMENTS

Profondément touchée des nombreuses marques de sympathie reçues, la famille de Monsieur Honoré SAMBIAGIO exprime ses remerciements à toutes les personnes qui, par leur présence, leur message, leur envoi de fleurs ou leur don, ont pris part à son deuil, et les prie de trouver ici l'expression de sa reconnaissance pour l'affection témoignée durant la longue maladie de son cher disparu. Le Landeron, avril 1974.

L'ensevelissement aura lieu à Eindhoven, Hollande. Direction et Personnel des Fabriques de Tabac Réunies S.A., Neuchâtel

L'ensevelissement aura lieu à Eindhoven, Hollande. Direction et Personnel des Fabriques de Tabac Réunies S.A., Neuchâtel

L'ensevelissement aura lieu à Eindhoven, Hollande. Direction et Personnel des Fabriques de Tabac Réunies S.A., Neuchâtel

L'ensevelissement aura lieu à Eindhoven, Hollande. Direction et Personnel des Fabriques de Tabac Réunies S.A., Neuchâtel

L'ensevelissement aura lieu à Eindhoven, Hollande. Direction et Personnel des Fabriques de Tabac Réunies S.A., Neuchâtel

L'ensevelissement aura lieu à Eindhoven, Hollande. Direction et Personnel des Fabriques de Tabac Réunies S.A., Neuchâtel

L'ensevelissement aura lieu à Eindhoven, Hollande. Direction et Personnel des Fabriques de Tabac Réunies S.A., Neuchâtel

A NEUCHÂTEL ET DANS LA RÉGION



TOUR DE VILLE

Deux signes du printemps

● DEPUIS quelques jours, les jardins de Neuchâtel sont en fête. Quel Osterwald, Jardin anglais, Quai du Port, Hôtel DuPuyrou, partout les tulipes éclatent de couleur créant de merveilleuses symphonies. Mais les corolles ne sont pas les seules à s'ouvrir; les portes de la Tour des prisons font de même pour permettre aux passants, touristes et Neuchâtelois de gagner le plus beau point de vue de la ville. La terrasse de la tour, à laquelle on accède par une centaine de marches, offre de merveilleux horizons aux regards et aux appareils de photo.

Le dixième club Zonta de Suisse sera neuchâtelois

● SAMEDI prochain, se réunira à Neuchâtel l'assemblée des déléguées de Zonta clubs de Suisse. Rappelons que le Zonta est un club service féminin international comptant 22.000 membres répartis dans 648 clubs recouvrant 46 pays du monde et qui fut fondé en 1919 à Buffalo. Si cette assemblée a été fixée cette année à Neuchâtel, c'est que le même jour se créera un Zonta club neuchâtelois au cours d'une cérémonie qui se déroulera à la salle du Grand conseil au Château. Ainsi les déléguées suisses pourront entourer leurs amis du canton de Neuchâtel qui compteront également parmi leurs invités la vice-présidente internationale, le gouverneur du district et la présidente suisse ainsi que de nombreuses représentantes étrangères des clubs Zonta, soit au total plus d'une centaine de participantes.

Nomination à l'institut de physique

● LE gouvernement neuchâtelois a nommé M. Eric Schwarz, docteur ès sciences, chef des recherches de l'institut de physique de l'Université de Neuchâtel.

Passante renversée

● JEUDI vers 18 h, au guidon d'un cyclomoteur, Mlle C.M., de Neuchâtel, montait la rue du Plan. A la hauteur du funiculaire, elle a renversé une passante Mme Alice Perrenoud, âgée de 84 ans et domiciliée à Neuchâtel, qui traversait la chaussée sur un passage de sécurité. Blessée, Mme Perrenoud a été conduite à l'hôpital des Cadolles par un automobiliste de passage.

« Gautschage » à la fontaine du Temple-Neuf

● MERCREDI, comme c'est devenu la tradition chaque année à pareille époque, les compositeurs et conducteurs typographes ayant terminé leur apprentissage, ont passé par des heures bien pénibles... En effet, après avoir minutieusement été poursuivis dans les corridors et ateliers de la FAN-ICN, ils ont été rassemblés, poings et pieds liés, sur un charriot qui a fait le tour de la « Boucle » avant de s'arrêter à la fontaine du Temple-Neuf. Là, les ex-apprentis ont, pour quelques se-

condes seulement, retrouvé la liberté de leurs gestes avant d'être « gautschés », c'est-à-dire précipités dans l'élément liquide pour la plus grande joie de nombreux passants. L'eau ayant lavé leurs erreurs, effacé leurs fautes de caractères, les nouveaux chevaliers du taquin et du compositeur ne se sont pas fait faute d'arroser copieusement leurs « bourreaux », les conducteurs typographes et les stéréotypistes.

(N.) (Avipress-J.-P. Baillod)



Une « verrue » sur les Jeunes-Rives

● Il y a déjà quelque temps qu'un automobiliste neuchâtelois, probablement la sa voiture, a abandonné celle-ci sur... les Jeunes-Rives! Si cette épave ne fait évidemment pas le bonheur des promeneurs, elle semble toutefois avoir rendu service à pas mal de personnes. En effet, vitres, sièges intérieurs, enjoliveurs, feux de position ont trouvé rapidement acquéreur et c'est actuellement une véritable carcasse qui se prélas-

se au soleil, presque en face du Musée des Beau-Arts!

Il y a décidément bien des choses à faire sur ces Jeunes-Rives caillouteuses. Et, en premier lieu, le service de la voirie communale pourrait s'occuper de débarrasser cette « verrue » de cet endroit où les touristes sont bien obligés de se rendre pour garer leurs véhicules. (Avipress J.-P. Baillod)



Dans le port de Neuchâtel, un réputé chef de cuisine vous donne rendez-vous au RESTAURANT AU VIEUX VAPEUR

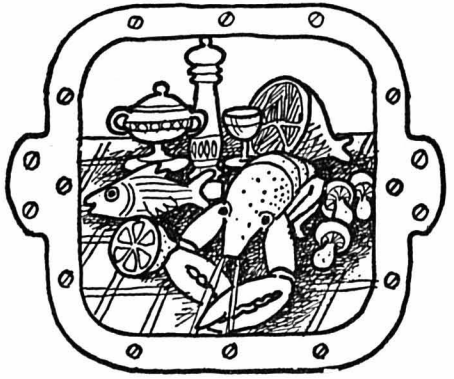

Le Conseil communal de Saint-Aubin-Sauges accueille ses nouveaux et futurs électeurs

De notre correspondant : Comme chaque année à cette époque, mais avec cependant un printemps exceptionnel pour marquer cette circonstance, les jeunes gens et jeunes filles de la commune ont été reçus mardi

dernier par le Conseil communal de Saint-Aubin-Sauges. Cette coutume encore très jeune puisqu'elle n'en est qu'à sa cinquième édition, consiste à marquer l'entrée dans les rangs de citoyens et citoyennes des

jeunes gens et jeunes filles atteignant leur majorité durant l'année. Cet âge dit idéal puisqu'il permet de voler de ses propres ailes, n'a cependant pas que des privilèges mais aussi certaines obligations. L'un des buts de cette sympathique manifestation consiste précisément pour les autorisés à faire prendre conscience à ces nouveaux électeurs des devoirs qui les attendent.

se termine joyeusement autour d'une table moins rébarbative que le tapis vert de la salle du Conseil...

Cette volée 1954-1974 a répondu à l'invitation du Conseil communal dans sa totalité, ce qui est particulièrement réjouissant. La manifestation fut présidée par M. Edouard Bloesch, président de commune et c'est M. J.-Philippe Calame qui se fit le porte-parole des nouveaux électeurs de la commune de Saint-Aubin-Sauges. Ces jeunes sont :

Olivier Bloesch; J.-Philippe Calame; Christian Comina; Jean-Claude Dubois; Christian Gaschen; Marie-Claude Moullet; Alain Perret; Raymond Renevey; Maurice Risold; Elisabeth Frey; Sylviane Pierrehumbert; Pierre-Alain Colomb.



Entourant les membres du Conseil communal de Saint-Aubin-Sauges, voici les jeunes nouveaux électeurs.

(Avipress - R. Ch.)

FAIRE CONNAISSANCE

C'est aussi l'occasion de faire plus ample connaissance avec les autorités et de partager leurs soucis au cours d'une séance de l'exécutif à laquelle sont conviés ces jeunes gens et jeunes filles. Une séance très courte il est vrai, pour sa partie officielle, mais qui

Au Conseil de ville de la Neuveville

De notre correspondant :

Le législatif neuvevillois a siégé mercredi soir sous la présidence de M. Otto Stalder. Le procès-verbal de la séance du 14 mars a été accepté avec quelques légères modifications. Pour remplacer Mme Geneviève Imer, démissionnaire, Mme Véroline Brossard, proposée par le parti socialiste, a été nommée à l'unanimité membre de la commission de l'Ecole ménagère.

L'aménagement de la place de football, présenté sur les plans par M. Jean-Pierre Louis, conseiller municipal, a été approuvé à une grande majorité. La somme de 280.000 fr., octroyée à cet effet par la RN 5, ne devra pas être

dépassée. Il sera aménagé un terrain principal de 100 x 64 m, ainsi qu'un terrain d'entraînement de 67 x 40 m, non clôturés, et qui se situeront dans le coin nord-ouest de la zone de Saint-Joux.

ECHANGES D'IMMEUBLES AVEC LA RN 5

Par 24 voix contre 8, le Conseil de ville a approuvé la convention avec la RN 5 relative à des échanges d'immeubles et recommandera au corps électoral l'autorisation d'emprunter 110.000 fr. pour la soule d'échange.

Une autre demande d'emprunt de 80.000 fr. sera également présentée aux électeurs pour : a) les travaux de rénovation des anciens locaux de l'administration communale et de la poste, à raison de 45.000 fr.; b) l'achat de pontons pour la plage à raison de 15.000 francs; c) un crédit spécial pour la bibliothèque de 20.000 francs.

L'ouverture définitive d'une classe de première année à l'école primaire a été acceptée à l'unanimité.

PROPAGANDE DES VINS

Le projet de règlement relatif à la perception d'une taxe pour la propagande des vins, découlant d'un vœu de l'ensemble des viticulteurs, a été approuvé à l'unanimité. Les propriétaires de vignes paieront une taxe de 30 centimes par are. La commune se chargera de l'encaissement en même temps que les différentes contributions, dont l'impôt philoxérique.

L'octroi d'un droit de superficie pour la construction d'un club-house de la « Bordée de Tribord » devra faire l'objet d'une étude plus approfondie avant d'être soumis à nouveau au législatif. Droit de superficie ou bail à loyer, les opinions divergent. Un plan d'aménagement des rives du lac est réclamé. Le Conseil municipal s'est engagé à étudier le problème dans les plus brefs délais.

UN ENDROIT DANGEREUX SERA MIEUX PROTÉGÉ

Un postulat de M. Claude Landry (soc), réclamant une protection plus efficace à proximité de la canalisation du ruisseau de la Raisse à la route du Château a été transmis sans opposition au Conseil municipal.

Grave accident près de Chez-le-Bart : un habitant de Saint-Aubin est tué

Un chauffeur disparaît; il est recherché par la police

Un grave accident de la circulation s'est produit dans la nuit de jeudi à vendredi, vers 0 h 50, à Chez-le-Bart, dans des circonstances qui ne sont pas encore complètement éclaircies.

Une voiture, propriété d'un habitant de Saint-Aubin, vraisemblablement occupée par deux personnes, circulait sur la RN 5 de Bevaix à Saint-Aubin. Dans le virage de la Brosse, à l'entrée de Chez-le-Bart, ce véhicule fut déporté sur la droite, et alla percuter l'extrémité du mur bordant la route à cet endroit. Le choc fut extrêmement violent. En faisant

un quart de tour sur sa gauche, le véhicule se renversa sur le flanc.

Quelques minutes plus tard, M. J.-J. Z., de Dombresson, qui venait également de Bevaix, au volant de sa voiture, fut surpris de trouver le premier véhicule sans feu de position et couché sur le flanc en travers de la chaussée. Il ne put l'éviter et sa voiture la heurta violemment au pont arrière.

Du premier véhicule, fut retiré le passager M. Gilbert Favre, âgé de 42 ans et domicilié à Saint-Aubin. Griè-

vement blessé, il fut transporté à l'hôpital de la Providence, à Neuchâtel. A son arrivée, le médecin de service devait, hélas! constater son décès.

Le propriétaire du véhicule, qui est selon toute vraisemblance, son conducteur, avait quitté les lieux avant le choc avec la voiture de M. Z. A l'heure actuelle, les services de la police le recherchent encore.

M. Z. ainsi que les passagers de son véhicule n'ont pas été blessés. Les deux véhicules sont démolis.

Informations horlogères

L'assemblée de la SSIH décide une augmentation du capital-actions

GENÈVE (ATS). — L'assemblée générale de la Société suisse pour l'industrie horlogère (« SSIH »), réunie à Genève sous la présidence de M. J. Reiser, a approuvé les comptes de l'exercice 1973, qui se soldent par un bénéfice de 11,525 millions de fr. (10,9 millions en 1972) et le versement d'un dividende de 13 fr. par action (11 fr. sur le capital de 30 millions de francs. Six millions ont été versés à la réserve spéciale.

L'assemblée a adopté toutes les propositions du Conseil d'administration et décidé d'augmenter le capital-actions de trois millions de francs sous la forme de 15.000 actions au porteur de 200 fr. nominal réservées aux anciens actionnaires, d'émettre 10.000 actions nominatives de 100 fr. nominal réservées au fonds de prévoyance, d'émettre en juin prochain un emprunt de 25 millions sous la forme d'obligations convertibles dont la souscription sera prise ferme par un

consortium de banques et d'émettre 50.000 actions au porteur de 200 fr. nominal qui seront souscrites et libérées au prix de 500 fr. par action par l'Union de Banque suisses pour servir de couverture à la conversion des obligations.

LA « SSIH » ENTRE SUR LE MARCHÉ DES CAPITAUX

L'ensemble de ces opérations amènera le capital-actions de 30 millions à l'heure actuelle à 44 millions. L'assemblée a encore pris une décision ne devant devenir effective qu'après l'assemblée générale de 1976 : la conversion de 100.000 des 300.000 actions nominatives actuelles de 100 fr. en 50.000 actions au porteur de 200 francs. Les modifications statutaires correspondant à toutes ces opérations seront soumises à une assemblée générale extraordinaire au début du mois de juin. La société, par ces diverses mesures, « a marqué sa détermination

d'entrer dans le marché des capitaux pour assurer son développement futur », peut-on lire dans un communiqué publié jeudi.

NOUVEAUX MEMBRES AUX CONSEIL D'ADMINISTRATION

L'assemblée a pris acte de la démission de M. E.-L. Tissot comme administrateur de la société et a procédé à la nomination de deux nouveaux membres du conseil d'administration, MM. G. Bertola et C. Chesseux pour la fin de la période statutaire en cours.

PARTICIPATION

Le président du Conseil d'administration a exprimé sa confiance dans l'avenir de la société et dans les résultats à attendre de l'exercice en cours. Au sujet de la participation, il se déclare favorable à une meilleure conception des rapports entreprise - personnel. En outre, la participation « doit comprendre une activité individuelle afin de façonner mieux que par le passé une réalisation de la méthode individuelle d'atteindre les objectifs fixés ». Il s'est en revanche résolument opposé à toute immixtion d'intérêts externes à l'entreprise dans sa gestion.

LA VIE POLITIQUE

Les radicaux aux Geneveys-sur-Coffrane

« Oui » à la prochaine votation cantonale « Non » à toutes les initiatives xénophobes

Le parti radical neuchâtelois a tenu, mercredi soir, sous la présidence de M. Yann Richter, conseiller national, aux Geneveys-sur-Coffrane, une assemblée des délégués consacrée principalement à la votation cantonale des 4 et 5 mai sur le crédit de 32.000.000 fr. destiné à la correction de routes dans plusieurs régions du canton et à la réalisation de la liaison Le Locle-la Chaux-de-Fonds.

Après un exposé de M. Carlos Grosjean, conseiller d'Etat, et un débat animé au cours duquel partisans et adversaires du projet firent valoir leur opinion, l'assemblée décida de recommander au peuple neuchâtelois d'accepter le crédit demandé, en particulier pour les raisons suivantes :

La route le Locle-la Chaux-de-Fonds correspond à une nécessité pour le développement économique du Jura neuchâtelois; ses dimensions et sa concep-

Vieillard écrasé par le train

(c) Jeudi vers 15 h 40, M. Jean-Paul Weber, pensionnaire de la clinique Mon-Repos, fut terrassé par un malaise sur le quai de la gare de la Neuveville. Il bascula sur les voies au moment même où surgissait le train direct Zurich - Genève qui part de Bienne à 15 h 24. Le malheureux fut happé par le convoi et mortellement blessé.

SAINT-BLAISE

Nouvelle infirmière

Dans sa séance du 5 avril, le Conseil d'Etat a autorisé Mme Isabelle-May Saftig née Thomet, domiciliée à Saint-Blaise, à pratiquer dans le canton en qualité d'infirmière.

Perspectives réjouissantes pour la métallurgie et l'industrie électronique

Comme l'industrie horlogère, celle des machines dut faire face aux effets de l'inflation des coûts de production et des tensions monétaires. Dans les machines à tricoter, Ed. Dubied et Cie S.A. note un recul du chiffre d'affaires pour les machines circulaires double jersey. En revanche dans les équipements complémentaires mécaniques et électroniques pour l'industrie de la maille et notamment dans les machines à tricoter rectilignes, la rentrée des commandes a progressé et se maintient à un niveau satisfaisant.

Pour les secteurs des machines-outils et de la mécanique générale, les ventes sont sensiblement supérieures à celles de 1972. Les perspectives pour 1974 sont bonnes, affirme le 91me rapport de gestion de la Banque cantonale neuchâteloise.

Les divers départements de Dixi S.A. ont travaillé à plein et, du fait des grandes difficultés rencontrées dans le recrutement du personnel, ont eu de la peine à tenir les délais de livraison. La rentrée des commandes, ici, est également bonne, notamment pour les pointeuses de précision, dont 96 % est exporté et pour lesquelles la Pologne et la Chine, en particulier, sont d'importants clients.

Le portefeuille des commandes à fin décembre représentait huit mois d'occupation, de sorte que l'exercice 1974 s'annonce aussi favorable que le précédent.

Aux Câbles électriques de Cortaillod la production de tous les ateliers a progressé à des degrés divers, à l'exception du département des câbles isolés au papier, dont les ventes se ressentent du développement des isolants thermoplastiques. Afin d'assurer cette conversion, hausse explosive des cours du cuivre, ceux du plomb subissant une pression plus modérée.

L'année, caractérisée notamment dans le second semestre par un renchérissement des matières premières, a vu une hausse explosive des cours du cuivre, ceux du plomb subissant une pression plus modérée.

Mis à part le risque inhérent aux achats à de tels prix, l'approvisionnement n'a pas posé de problème. En revanche, la pénurie des isolants thermoplastiques, antérieure à la crise du pétrole, est, du fait de cette dernière, devenue plus aiguë sur le plan mondial. Cortaillod signale la mise sur le marché d'une nouvelle génération d'automates de mesure avec ordinateur incorporé pour les câbles téléphoniques.

La maintenance et une partie de la production de ces appareils seront dorénavant assurées par Signaux et Automatismes S.A. à Berne, dont Cortaillod détient la totalité du capital-actions. Il s'agit là, pour l'entreprise neuchâteloise d'une ouverture sur l'électronique et d'un élargissement du champ de ses activités.

AVIS OFFICIELS



VILLE DE NEUCHÂTEL

Pendant les jours de fêtes, les heures d'ouverture des musées sont les suivantes :

- Musée d'art et d'histoire : - fermé les 12 et 15 avril - ouvert les 13 et 14 avril, de 10 à 12 h et de 14 à 17 heures. En raison des travaux de réfection, les démonstrations des automates Jaquet-Droz sont suspendues. Musée d'ethnographie ouvert les 12, 13, 14 et 15 avril, de 10 à 12 h et de 14 à 18 heures. Musée d'histoire naturelle : - ouvert les 12 et 14 avril, de 10 à 12 h et de 14 à 17 heures - ouvert le 13 avril, de 14 à 17 heures - fermé le 15 avril.

Direction des musées

DÉPARTEMENT DE L'AGRICULTURE

INSPECTION CANTONALE DES FORÊTS MISE AU CONCOURS

Le poste de secrétaire adjoint(e) à l'Inspection cantonale des forêts est mis au concours. Activité intéressante et variée pour personne douée d'esprit d'initiative et disposant d'une formation de bureau complète ainsi que de connaissances en comptabilité. Traitement : classe 9 ou 8. Obligations : légales. Entrée en fonction : à convenir. Tous les renseignements peuvent être obtenus auprès de l'Inspection cantonale des forêts, tél. (038) 21 11 81 (M. Favre, inspecteur cantonal.) Les offres de service (lettres manuscrites), accompagnées d'un curriculum vitae et des copies de diplômes et certificats, doivent être adressées à l'Office du personnel de l'Etat, rue du Château 23, 2001 Neuchâtel, jusqu'au 20 avril 1974.

Département des travaux publics Service des ponts et chaussées

AVIS DE DÉVIATION DU TRAFIC

Les travaux de correction du passage de la Clusette nécessiteront la fermeture de la route cantonale No 10, entre Rochefort et le Bas-de-Rosières, dès le mardi 16 avril 1974 pour six mois environ. Le trafic sera dévié par Rochefort, les Grattes, la Tourne, les Petits-Ponts, Rosières et vice versa. L'accès à Brot-Dessous et Champ-du-Moulin restera libre par Rochefort seulement. L'accès à Noiraigue et au Creux-du-Van ne sera possible que par le Bas-de-Rosières. La route sera impraticable entre le bas de la Clusette et l'ouest de Brot-Dessous. Les usagers de la route voudront bien se conformer à la signalisation placée à cet effet. L'ingénieur cantonal

IMMEUBLES

Je cherche à acheter, région Neuchâtel et environs, villa ou maison familiale (minimum 5 pièces). Faire offres sous chiffres EM 1042 au bureau du journal.

Pour cause de départ, à vendre à Comrandrèche

VILLA NEUVE

5 1/2 pièces, grande terrasse très ensoleillée; vue Imprenable; à proximité des transports publics. Ecrire sous chiffres BJ 1039 au bureau du journal.

A LOUER

A louer à Neuchâtel, Petit-Pontarlier 15, 1er juillet 1974, appartement de 2 pièces à personne intéressée à assumer le service de conciergerie de l'immeuble. Adresser offres écrites à Fidimobil S.A., Saint-Honoré 2, 2001 Neuchâtel.

A LOUER

à Neuchâtel, dans Immeuble neuf, au chemin des Grands-Pins 4, pour date à convenir, beaux appartements de

3 PIÈCES

Loyer dès Fr. 540.— comprenant : consommation du gaz, utilisation de la buanderie avec machine à laver automatique et sècheur électrique, service de conciergerie + Fr. 45.— d'acompte chauffage et eau chaude.

Appartements spacieux avec tapis collés, cuisine entièrement équipée, ascenseur, adoucisseur d'eau, antenne collective TV-radio.

Pour renseignements et inscription, s'adresser à :

LA NEUCHATELOISE Compagnie d'Assurances Service Immobilier Bassin 16 2000 Neuchâtel Tél. (038) 21 11 71

A LOUER tout de suite ou pour date à convenir, à la rue des Cerisiers, à Gorgier,

APPARTEMENT de 3 pièces

au 3me étage, avec garage. tout confort, cuisine entièrement installée. Situation tranquille, vue imprenable sur le lac et les Alpes.

S'adresser à l'entreprise COMINA MOBILE S.A., 2024 Saint-Aubin. Tél. (038) 55 27 27.

LA CHAUX-DE-FONDS Avenue Président-Wilson A LOUER pour le 1er mai 1974

MAGASIN

magasin surface 30 m2, arrière-magasin 19 m2, cave 6 m2 + W.-C. Loyer Fr. 400.— + charges.

S'adresser à LIVIT S.A., Bienne, rue du Midi 33. Tél. (032) 41 46 46.

RESIDENCE Les Gouttettes COPPET à vendre appartements de 2 pièces, 5 pièces, 7 pièces - crédit disponible - renseignements et vente - 60, route de Frontenex - 1207 Genève Tél; 35.49.80

PARISOD + QUARTENOUD LAUSANNE Ch. Aubépine 33 et ch. Bolsy 3 - Tél. (021) 36 13 51

BEVAIX Résidence Les Epinettes APPARTEMENTS A LOUER 1 pièce, à partir de Fr. 385.— 2 pièces, à partir de Fr. 460.— 3 pièces, à partir de Fr. 565.— 4 1/2 pièces, à partir de Fr. 675.— ainsi que garages, places de parc et magasins ou ateliers de 114 m2 Situation : très tranquille dans nouveau quartier résidentiel à l'entrée est du village avec vue très étendue et ensoleillement maximal. Construction : très soignée, insonorisation parfaite, pièces de bonnes dimensions, hall. Aménagements : modernes, cuisines complètement équipées, balcons, ascenseurs, grandes surfaces de verdure. Entrée en jouissance : immédiate. Visite des appartements „Pilote“ : sur rendez-vous. Renseignements et location : FIDUCIAIRE Antionletti et Böhringer Gérance d'Immeubles G. Monnier Tél. (038) 24 25 25

APPARTEMENTS DE VACANCES

A louer à 3 km de Grandson, éventuellement pour week-end et vacances, à Fiez, appartement de 2 1/2 pièces tout confort, jardin, libre tout de suite. Tél. (024) 71 18 83, dès 18 heures.

CHALET

de vacances, lac de Neuchâtel, rive vaudoise, tout confort. Prix : 5000 fr.

Adresser offres écrites à MV 997 au bureau du journal.

Offres d'emplois

Nous cherchons, pour entrée immédiate ou à convenir,

peintre en carrosserie

Faire offres ou se présenter au Garage M. Bardo S.A. Neuchâtel. Tél. 24 18 42.

Hôtel de montagne cherche

sommelière ou sommelier

pour la saison d'été. Gain élevé. Nourrie et logée. Tél. (038) 51 24 51.

Nous cherchons pour notre département de moulage

un mécanicien d'entretien

Travail varié. Tél. (038) 25 81 17.

Bar le Puck (avec alcool, dès le 1er mai) cherche

dame ou demoiselle

pour le service de l'après-midi et soir. Très bon gain. Tél. 33 23 30.

Répondez s.v.p. aux offres sous chiffres...

Nous prions les personnes et les entreprises qui publient des annonces avec offres sous chiffres de répondre promptement aux auteurs des offres qu'elles reçoivent. C'est un devoir de courtoisie et c'est l'intérêt de chacun que ce service fonctionne normalement. On répondra donc même si l'offre ne peut pas être prise en considération et on retournera le plus tôt possible les copies de certificats, photographies et autres documents joints à ces offres. Les intéressés leur en seront très reconnaissants car ces pièces leur sont absolument nécessaires pour répondre à d'autres demandes. Feuille d'avis de Neuchâtel

DUBIED

cherche, pour son service à la clientèle,

UN COLLABORATEUR TECHNICO-COMMERCIAL

Ce poste à responsabilités exige de bonnes connaissances d'allemand ou d'anglais, ainsi que l'entregent nécessaire pour un travail quotidien et direct avec nos clients.

Les conditions intéressantes de ce poste seront discutées lors d'un entretien sans engagement avec notre service du personnel.

Une discrétion absolue est garantie.

Adresser offres au service du personnel

Edouard DUBIED & Cie S.A. 2074 Marlin. Tél. (038) 33 12 21; dès 18 h (038) 33 44 17.

USINE DE MARIN

METAUX PRECIEUX S.A. 2000 NEUCHÂTEL 9

cherche pour son département commercial

employée de bureau datatypiste

susceptible d'être formée en qualité de

appelée à travailler sur encodeuse MDS, d'une part, et à exécuter divers travaux administratifs d'autre part.

Nous offrons : - bonne formation - activité intéressante et variée - excellentes prestations sociales.

Prière de faire offres écrites, avec curriculum vitae et copies de certificats, ou se présenter au service du personnel qui fournira volontiers tout renseignement complémentaire. METAUX PRECIEUX S.A., avenue du Vignoble 2, 2000 Neuchâtel 9. Tél. (038) 25 72 31, Interne 258.



Des magasiniers

pour notre entrepôt moderne, près de la gare, le Landeron.

Votre travail : préparer la marchandise.

Nous vous offrons de bons salaires et des prestations sociales.

Veillez nous téléphoner ou passer tout simplement à l'entrepôt. Merci d'avance.

MERCURE S.A. Fellerstrasse 15, 3027 Berne. Tél. (031) 55 11 55.

VOUMARD Machines à rectifier les intérieurs Depuis 35 ans, nous exportons dans le monde entier des machines de haute précision destinées, entre autres, à l'industrie automobile. Pour nous permettre d'assurer notre programme de fabrication, NOUS CHERCHONS, pour notre usine de la Chaux-de-Fonds, UN EMPLOYÉ TECHNIQUE au bénéfice d'une certaine expérience dans le domaine des machines-outils, pour l'établissement d'offres et les relations avec les pays de langue anglaise. Devrait connaître parfaitement le français et l'anglais. Conditions de travail propres à une entreprise moderne et dynamique. Horaire libre. Faire offres écrites à VOUMARD MACHINES CO S.A., rue Jardinière 158, 2301 la Chaux-de-Fonds.

MIGROS

cherche pour son Marché rue de l'Hôpital, à Neuchâtel,

VENDEUSES

au rayon charcuterie aux stands extérieurs

Nous offrons :

- places stables - semaine de 44 heures - salaire intéressant - nombreux avantages sociaux

M-PARTICIPATION

Veillez téléphoner au (038) 33 31 41 ou écrire à : Société Coopérative MIGROS NEUCHÂTEL, service du personnel, case postale 228, 2002 Neuchâtel.

AVIA & SILVANA SA

cherche

PERSONNEL FÉMININ ET MASCULIN

pour divers travaux d'atelier dans sa fabrique rénovée de l'Ecluse.

Mise au courant par nos soins.

Entrée en service : dès le 29 avril 1974 ou date à convenir.

Horaire libre.

Semaine de 5 jours.

Faire offres ou se présenter à Avia & Silvana S.A., Place-d'Armes 3, Neuchâtel.

MEMBRE DE LA SOCIÉTÉ DES GARDE-TEMPS S.A. SGT

Importante entreprise industrielle à Neuchâtel-ouest cherche un

CONCIERGE

Langue maternelle française ou allemande avec des connaissances de la deuxième langue.

Faire offres sous chiffres GO 1044 au bureau du journal.

La boucherie-charcuterie A ROHRER

cherche pour le 1er mai ou date à convenir

VENDEUSE

aimable et de bonne présentation. Débutante serait mise au courant.

Se présenter au magasin ou téléphoner au (038) 25 26 65; le soir au 25 27 17.

MIGROS

Par-dessus le marché

Samedi, 13 avril 1974, No 408

Pâques et la politique

Chaque appel aux urnes donne régulièrement lieu en Suisse à des critiques et des lamentations sur la faible participation au scrutin. Que 38 % ! Personne ne songe pourtant qu'une participation de 38 % de la population suisse adulte dépasse de beaucoup celle des manifestations les plus populaires de la Confédération. Imaginons par exemple une telle concentration de personnes assistant à une réunion sportive... Quel

chaos ! Derrière ces critiques et ces lamentations se cache un mal qui pourtant n'a rien à voir avec les pour cent. Au cours de mes nombreuses discussions avec de fervents abstentionnistes, je me suis très souvent heurté à un profond découragement qui se résume généralement par ces quelques mots connus désormais de chacun de nous : « Pourquoi donc aller voter ? Ils font donc quand même ce qu'ils veulent. »

La plupart ont de la peine à déterminer exactement qui se cachent derrière ce « ils » qui recouvre parfois des politiciens, parfois des grands patrons de l'économie. Mais cette phrase trahit plus souvent encore une résignation générale : que peut donc bien obtenir un individu ou une petite collectivité dans ce monde ! Tout va de l'avant et suit son cours, le Rhin coule vers la mer, les années passent, l'injustice reste invincible et les forts mangent les faibles... des millions de bulletins de vote ne servent à rien face à la mort et à l'absurdité de notre vie.

Si les réponses les plus fréquentes sortent de la bouche des abstentionnistes sont le plus souvent l'expression d'un profond découragement, c'est peut-être aussi parce que le monde qui nous entoure semble constamment et de plus en plus donner raison à ces découragés. Ce sont en effet les hommes qui ont malmené à ce point notre terre : nous n'avons pas seulement amassé les ordures et vilipendé les matières premières, pas seulement souillé les paysages et empoisonné les éléments de vie, mais nous avons également enrichi les riches et dépeuplé les pauvres, restreint la liberté et multiplié les camps de concentration, envoyé au diable ceux qui ne pensaient pas comme nous et refoulé des réfugiés. Nous avons enterré nos morts sans pleurer.

De nombreuses personnes ne vont plus voter, non par indifférence ou insouciance, mais simplement parce que « ça n'a aucun sens ». Ces quelques mots tradui-

sent en fait un doute face à la vie elle-même. C'est d'ailleurs pour cette raison que Pâques a quelque chose à voir avec la vie qu'avec la politique. Le jour de Pâques confirma notre existence ici-bas et marqua un point pour la vie dans le combat que celle-ci mène contre la mort. Cette victoire de la vie ne m'est jamais apparue si clairement que le jour où j'ai participé à un service de Pâques de l'Eglise russe. L'assemblée s'est mise à pleurer de joie lorsque le prêtre annonça : « Christ est ressuscité, oui il est vraiment ressuscité. » Les fidèles s'étreignirent et s'em brassèrent, sortirent vers le cimetière pour annoncer la bonne nouvelle à leurs morts, les entourant de chants et de danses, le tout dans une ambiance ressemblant en tout point à une fête de village. Quelqu'un est revenu du monde des morts. Depuis lors, la vie de l'au-delà n'est plus remise en question et le sens que l'on donne à sa vie reprend une dimension nouvelle.

Dans le cadre de cette fête de Pâques, certaines objections s'imposent face à cette thèse du découragement, face à ces « ils font donc quand même ce qu'ils veulent » : le monde avec son injustice n'est ni perdu, ni immuable, les changements les plus marquants n'ont pas été provoqués par les grands maîtres ou par d'écrasantes majorités, mais par quelques faibles et impuissants qui ont su reconnaître et comprendre cette victoire de la vie. Pestalozzi a en son temps fait naufrage avec toutes ses entreprises et pourtant il a révolutionné

les principes de base de l'éducation. Alexandre Soljenitsyne n'était rien d'autre qu'un grain de poussière dans son pays, mais les maîtres du Kremlin n'ont pas eu raison de lui. Helder Camara est un vieillard fragile dans l'océan de misère de l'Amérique latine, son influence sur chaque parcelle de ce continent sera pourtant plus marquante que celle de toutes les assemblées des juntes militaires.

Notre monde d'ici-bas a été confirmé depuis le jour de Pâques. Il ne sera pas damné. Ceux qui le désirent ont en tant que minorité une chance réelle de pouvoir changer ce qui n'est ni juste ni bon. Depuis que le dernier rempart de la mort a été vaincu, je crois aux possibilités intellectuelles, humanitaires et politiques de l'individu et des petits groupes. Cette jeunesse qui en 5 ans a changé le visage de notre société au point de la rendre méconnaissable, constituait tout d'abord une minorité et de plus ne tenait pas les rênes de notre monde. Il est vrai que ceux qui détiennent les destinées d'un peuple estiment souvent qu'ils sont seuls à mener la barque. Mais il est pourtant rare que l'individu joue un rôle important dans la mesure où il n'est pas résigné. Le courage de groupes isolés est aujourd'hui presque plus déterminant que la force des conseillers fédéraux, car ces derniers se rallieront toujours à la majorité. Aux yeux du monde, la Suisse est sur le point de devenir une entité isolée et égoïste. Cette image de notre pays peut

encore changer dans la mesure où ceux qui le désirent prennent conscience des forces qui leur ont été données.

Adaptation d'un texte de Klaus Schädlin, auteur, pasteur à la cathédrale de Berne pendant de longues années et jusqu'à très récemment membre du Conseil exécutif de la Ville de Berne.

Bonne nouvelle pour les promeneurs

Après une pause hivernale de plusieurs mois, le petit train du Monte Generoso a repris son activité le 7 avril dernier. Contrairement aux autres compagnies ferroviaires de notre pays, ce train de montagne appartenant à la communauté Migros n'a pas augmenté le prix de ses billets (aller et retour Fr. 11.60, enfants moitié prix). Ce train vous conduira de Capolago, petit village sur les rives du lac de Lugano, jusqu'à l'un des plus beaux points de vue de notre pays. Vous trouverez à votre arrivée de quoi vous désaltérer et vous sustenter dans le restaurant « Vetta » (libre-service), ou à la « Locanda ». Celui qui ne peut se lasser d'admirer ce magnifique panorama aura même la possibilité de passer la nuit dans l'auberge située à quelques pas du sommet.



De Sede ne se repose pas sur ses lauriers

Bien que ses modèles invitent au repos. Le DS-85, par exemple. Une tentation permanente. A s'installer confortablement. A prendre ses aises. A se détendre. Et même à dormir : en un clin d'œil, le canapé se transforme en confortable lit double. Inspiré du design d'aujourd'hui.

d'hui et d'un confort qui ne se démode pas. De Sede — l'art de s'asseoir



meubles rossetti 2017 boudry

GARAGE ELITE

E. KNECHT
Fbg du Lac 29-31
Tél. (038) 25 05 61

Alfa Romeo

A vendre

Mobiliers anciens, d'époque et autres.	Gravures Livres Armes Copies et curiosités
--	--

Centre neuchâtelois de la brocante

Rue Fleury 8a Neuchâtel

PRÊTS sans caution
de Fr. 500.— à 10,000.—

Formalités simplifiées. Rapidité. Discretion absolue.

BANQUE COURVOISIER S.A.
2001 NEUCHÂTEL / (038) 24 64 64
Faubourg de l'Hôpital 21

Envoyez-moi documentation sans engagement

Nom _____
Rue _____
Localité _____ **FAN**

Les accessoires PKZ mettent en valeur le costume PKZ!

PKZ a, bien sûr, non seulement votre prochain costume mais aussi tous les accessoires indispensables : la chemise sport ou élégante, la cravate assortie, la ceinture de cuir chic, les chaussettes moelleuses. Chez PKZ, un choix incomparable composé des meilleures marques : Austin Reed, McGregor, Byford, Diamant, Resisto, Beltex, Wappen, Jacques Britt (en exclusivité pour la Suisse), Nina Ricci, Givenchy et Lanvin.

PKZ

L'habit fait l'homme - PKZ le gentleman

Bâle, Berne, Bienne, Coire, Fribourg, Genève, Granges, La Chaux-de-Fonds, Lausanne, Lugano, Lucerne, Neuchâtel, Schaffhouse, Spreitenbach, Sion, St-Gall, Thonon, Vevey, Winterthur, Zurich : Bahnhofstrasse, Uraniastrasse, Oerlikon, Altstetten, Depositaire à Aarau, Altdorf, Bellinzona, Buchs SG, Bülach, Berthoud, Disentis, Poschiavo.

CLÔTURE-TOUT

☎ 41 29 47
☎ 41 13 62

Vergier 1 COLOMBIER
TOUTES BARRIÈRES

HARTMANN + CO SA
succursale NEUCHÂTEL
038/314453

spécialiste pour portes de garages constr. métalliques stores à rouleaux

service de réparation

GODET VINS
Auvornier

Beau choix de cartes de visite à l'imprimerie de ce journal

ROCHAT CERNIER

Toute la gamme de **TONDEUSES UNIVERSAL** et outillage de jardin

Démonstration à domicile
Tél. (038) 533 532

gallant

Un filtre particulièrement efficace (le fameux filtre à terre filtrante naturelle !)

La terre filtrante naturelle (particules blanches), ajoutée au charbon actif, augmente considérablement l'efficacité du filtre tout en préservant l'arôme délicat du tabac.

Gallant... et cette sensation de bien-être!

Bien-être, détente avec Gallant, la cigarette douce, légère, aux qualités exceptionnelles.

VALOR TOBACCO

20

Natural filtering earth (the famous natural filtering charcoal) added to activated charcoal

TOUJOURS LUI... TANNER

le vrai spécialiste pour la vente et la réparation d'appareils ménagers :

Machine à laver le linge AEG

Atelier et exposition :
avenue des Portes-Rouges 149
Tél. (038) 25 51 31
NEUCHÂTEL
Non seulement il vend... mais il répare.

CHRONIQUE DU VAL-DE-TRAVERS

120^e ANNÉE DU COURRIER
DU VAL-DE-TRAVERS

COMPTES ADOPTÉS À L'UNANIMITÉ PAR LE LÉGISLATIF DE TRAVERS

De notre correspondant régional :

Le Conseil général de Travers a siégé mercredi soir au château sous la présidence de M. Willy Blanc (soc.). Vingt-cinq membres étaient présents.

Pour remplacer M. Aldin Monnet, élu conseiller communal, M. Charles Fluch (lib.) a été nommé membre de la commission des services industriels et M. Arthur Uelligger (lib.) membre de la commission scolaire. Le remplaçant à la commission scolaire de Mlle Laurence Chatton, démissionnaire, a été désigné en la personne de M. Serge Thiébaud (soc.).

CONVENTION SCOLAIRE RATIFIÉE

Nous avons publié dans une précédente édition, le projet de convention scolaire de l'École secondaire intercommunale élaboré à la suite de pourparlers engagés entre les commissions scolaires des Ponts-de-Martel, de Travers, de Brot-Plamboz et de la Sagne.

Nous ne reviendrons pas en détail sur les modalités de cette convention. Elle a été mise au point pour des raisons d'effectifs entre les communes susmentionnées. Après plus d'une année d'entrée en pratique, il fallait donner une base légale à cette convention. Le Conseil général de Travers l'a ratifiée.

L'arrêté sera soumis à la sanction du Conseil d'Etat après l'adoption par toutes les communes concernées et l'expiration du délai référendaire.

COMPTES

Le dernier point des délibérations avait trait à l'examen des comptes de l'année dernière. A profits et pertes, la situation se présente ainsi :

● Revenus communaux : intérêts actifs, 27.424 fr. 35 ; immeubles productifs, 48.955 fr. ; forêts, 11.724 fr. 40 ; impôts, 596.984 fr. 35 ; recettes diverses, 86.309 fr. 20 ; taxes, 85.909 fr. 20 ; service de l'électricité, 45.437 fr. 10 ; donnant un total de 858.683 fr. 60.

● Charges communales : service des

fr. 65, frais d'administration, 104.013 fr. 70 ; hygiène publique, 114.930 fr. 65 ; instruction publique, 370.933 fr. 45 ; sports, loisirs, culture, 4103 fr. 40 ; travaux publics, 126.827 fr. 60 ; police, 38.274 fr. 90 ; œuvres sociales, 83.125 fr. 75 ; dépenses diverses 31.841 fr. 95, soit en tout 894.708 fr. 75.

DÉFICIT

Le déficit du compte d'exploitation est de 36.025 fr. 15, soit 3000 fr. en chiffre rond, aux prévisions budgétaires, par un prélèvement de 25.000 fr. à la réserve, le déficit net a été ramené à 11.025 fr. 15. Les amortissements sur dépenses extraordinaires inscrits dans les charges se sont montés à 45.500 fr. au total. Au bilan et tenant compte du déficit net, le compte des exercices clos a été ramené de 14.390 fr. à 3365 francs. Un total de 406.496 fr. représente le total des opérations du bilan. Ces comptes, préalablement examinés par la commission financière, ont été approuvés à l'unanimité.

Noces d'or

(sp) M. et Mme Emile Strahm de Travers viennent de célébrer le cinquantième anniversaire de leur mariage.

SPORTS AU VALLON

Football hors course

(c) En un match prépasal et plaisant, Fleurier I, sur son terrain, a dû s'incliner 2-0 face à Boudry I, pour la Coupe neuchâteloise. Il est à relever que la partie fut d'un excellent niveau technique, correcte et plaisante à suivre surtout en première mi-temps. Fleurier y maintenant pouvoir concentrer tous ses efforts sur le championnat suisse de 2^e Ligue de façon à sauver une situation qui est déjà beaucoup moins compromise qu'elle ne l'était à la fin de l'année passée.

BILLET DU SAMEDI

Cette rencontre, la voulons-nous ?

Le chemin que nous devons parcourir ici-bas n'est pas toujours très enthousiasmant et il nous arrive d'aller de l'avant en ressantant tout ce qui ne va pas dans notre vie. Parfois même, nous en arrivons à ne plus voir autre chose que ce qui est noir...

Lorsque nous sommes seul ou incompris, cela devient intolérable, insupportable. Lorsque nous sommes deux ou plusieurs à pouvoir dialoguer, cela va déjà bien mieux.

Toujours est-il que dans les récits de la Résurrection, si deux hommes nous ressemblent beaucoup ou, plus exactement, si nous leur ressemblons, ce sont les deux disciples d'Emmaüs ! Ces deux hommes viennent de vivre la crucifixion de leur Sauveur. Ils l'ont vu mourir et sa mort a anéanti leur espérance de salut. Ils se disent et se redissent ces événements injustes et cruels qu'ils viennent de vivre. Leur moral a les ailes coupées !

C'est alors que le Christ ressuscité les rejoint sans se faire immédiatement reconnaître d'eux (Luc 24.13-33). Il leur reproche d'avoir oublié ou de ne pas avoir compris les annonces des prophètes concernant ce sacrifice de « l'agneau pur et sans tache », du « saint et du juste », dont parle en particulier Esaïe (Esaïe 53).

— Ne fallait-il pas que le Christ souffrit tout cela pour entrer dans sa Gloire ?

Enfin, au moment où après avoir fait le geste fraternel de l'accueil, les deux disciples ont reçu le Sauveur. Il se fait reconnaître à eux à table, lorsqu'il rompt le pain de manière à rappeler la première cène et à annoncer toutes les cènes, toutes les eucharisties de l'Eglise, dé-

sormais célébrées dans la certitude de Sa résurrection et de Sa présence.

Cette rencontre avec le Christ ressuscité accueilli par eux à leur table, dans leur intimité, renouvelle complètement les deux disciples. Ils rejoignent en sens inverse le même chemin, mais dans un esprit tout différent. La joie au cœur, ils s'en vont pour proclamer la résurrection de Celui qu'ils avaient vu cloué sur la croix !

Nous voyons ici combien une certitude du domaine spirituel est capable de rendre le goût de vivre, de réveiller l'espérance.

Nous passons tous de temps à autre par des moments assez semblables à ceux vécus par les deux disciples qui s'en allaient d'Emmaüs. L'essentiel est d'en sortir et de repartir de l'avant.

Le Christ ressuscité vient à nous comme il est venu aux disciples d'Emmaüs. Nous sommes des mêmes gens que ces deux hommes et le Christ vient à nous comme il est venu à eux pour nous rendre l'espérance et le goût de vivre. Il est à notre côté et nous rappelle à nous aussi, par Sa parole, des choses essentielles. Voulons-nous l'écouter ? Il est prêt à venir à nous aussi, dans notre intimité. « Voici, je me tiens à la porte et je frappe... nous dit-il.

Voulons-nous Le recevoir comme l'ont fait Cléopas et son compagnon ? C'est, bien sûr, à nous de choisir. Pussions-nous faire le bon choix de manière à pouvoir reprendre notre chemin avec au cœur la brûlante certitude de Pâques, la joie de notre salut et l'enthousiasme pour témoigner. Allez, joyeux Pâques, frères et sœurs !

Jean-Pierre BARBIER

CULTES

EGLISE RÉFORMÉE ÉVANGÉLIQUE

Les Bayards : 9 h 45, culte avec sainte cène et participation du chœur mixte, M. André.

Buttes : 9 h 45, culte, Mlle Domon.

La Côte-aux-Fées : 10 h, culte avec sainte cène, M. Delord.

Couvet : 8 h 05, culte à l'hôpital ; 9 h 45, culte avec sainte cène, M. Perriard.

Fleurier : 9 h 45, culte avec sainte cène, M. Pinto ; 20 h, culte avec sainte cène.

Môtiers : 5 h culte de l'aube de Pâques pour la région ; 9 h 45, culte avec sainte cène et participation du chœur mixte, M. Perret.

Noiraigue : 9 h 45, culte avec sainte cène et première communion de catéchumènes M. Duruphy.

Saint-Sulpice : 9 h 30, culte avec sainte cène, M. Attinger.

Travers : 9 h 45, culte avec sainte cène, première communion des catéchumènes, participation du chœur mixte, M. Roulet.

Les Verrières : 9 h 45, culte avec sainte cène, M. Béguin.

EGLISE ÉVANGÉLIQUE LIBRE

La Côte-aux-Fées : samedi 20 h, groupe « Contact » au local de l'U.C.J.G. Dimanche, 9 h 30 école du dimanche ; 9 heures 30, culte et sainte cène. Jeudi 20 h, réunion de prière.

EGLISE CATHOLIQUE ROMAINE

Fleurier : samedi, 20 h 30, veillée pascale avec messe. Dimanche, 8 h, 9 h 45, et 19 h 45, messes. Confessions samedi, de 16 h à 18 h.

Les Verrières : 9 h, messe.

La Côte-aux-Fées : 10 h 30, messe.

Travers : samedi, 20 h, office de la nuit pascale avec la participation des jeunes terminant leur scolarité, messe, communion. Confessions samedi de 16 heures à 17 h, père capucin, de 16 h à 18 h, don Sergio, de 19 h à 19 h 30, M. le curé.

Noiraigue : 8 h 45, messe. Confessions samedi de 18 h à 19 h, prêtre italien-français.

Couvet : samedi, 20 h 30, veillée pascale et messe. Dimanche 8 h et 10 h, messes. Confessions de 15 h à 16 h, M. le curé, de 16 h à 18 h, père italien ; de 19 h à 20 h 15, révérend père. Dimanche, de 7 h 15 à 7 h 45.

COUVET

La grotte des Plaints n'est pas visitable

(sp) L'annonce de la prochaine parution posthume de la thèse de feu M. Jean-Pierre Jequier, ancien archéologue cantonal, sur la « Révision critique du Paléolithique ou Moustérien alpin », de même que le rappel des fouilles entreprises par ce brillant chercheur dans la grotte des Plaints sur Couvet, ont attiré l'attention de bien des Neuchâtelois sur ce site préhistorique habité par l'homme, il y a 40.000 à 50.000 ans ; plusieurs d'entre eux souhaiteraient le visiter. Or, il faut préciser, d'une part, que son accès, sur le versant occidental du défilé supérieur des Cambudes, est malaisé, et d'autre part qu'une porte métallique a été scellée à l'entrée de la grotte, dont seul l'archéologue cantonal actuel possède la clé pour éviter tout sondage non scientifique comme ce fut le cas naguère à Cotencher et ailleurs. Autrement dit, en dépit de son réel intérêt archéologique, la grotte des Plaints n'est pas visitable.

Avis mortuaires

Réception des ordres : jusqu'à 22 heures

Le comité de l'Association cantonale des musiques neuchâteloises a le pénible devoir de faire part à ses membres du décès de

Monsieur

Emile L'ÉPLATTENIER

membre d'honneur.

Nous garderons de ce cher ami un souvenir reconnaissant.



Madame Santa Cortesi - Firmo, à Couvet ;

Madame et Monsieur Mauro Camozzi-Cortesi, à Couvet ;

Madame Angela Cortesi, à Couvet ;

Madame Virginia Biligotti-Cortesi et ses enfants, à Couvet ;

Madame et Monsieur Carmelo Bevacqua - Biligotti et leurs enfants, à Couvet ;

Monsieur Giovanni Cortesi, à Couvet ;

Monsieur et Madame Romano Cortesi et leurs enfants, en Italie ;

Madame Matilde Tonoli-Firmo, ses enfants et petits-enfants, en Italie ;

Monsieur Enzo Frassa et son fils, à Couvet ;

Madame Emilia Firmo, en Italie, ainsi que les familles parentes, alliées et amies,

ont le grand chagrin de faire part du décès de

Monsieur

Angelo CORTESI

leur très cher et inoubliable époux, papa, fils, beau-père, frère, beau-frère, oncle, parrain, cousin, parent et ami, que Dieu a repris à Lui, après une longue et pénible maladie, supportée avec courage, muni des sacrements de l'Eglise, dans sa 50^e année.

2108 Couvet, le 11 avril 1974.

L'ensevelissement aura lieu mardi 16 avril, à 13 h 30, à Couvet.

Messe de requiem en la chapelle catholique de Couvet, à 10 heures.

Départ du domicile mortuaire, rue Saint-Pierre 15, à 13 h 15.

R.I.P.

Cet avis tient lieu de lettre de faire part

AVIS TARDIFS

SNACK-BAR - Fleurier

FERMÉ

mardi 16, mercredi 17

et jeudi 18 avril

AVIS DIVERS

CUISINE CHINOISE : soupe chinoise, rouleaux de printemps, riz cantonais, etc.

HONGROISE : goulache, escalope hongroise ITALIENNE DANCING

Restaurant LA KAWIARNIA

Les Verrières-de-Joux (France) (entre les deux douanes).

VAUD - VAUD - VAUD

Au tribunal de police de Payerne

Ancien fonctionnaire de l'ONU condamné...

Le tribunal de police de Payerne, présidé par M. François Meylan, a jugé par défaut un ancien fonctionnaire de l'ONU, C.G., domicilié à Saint-Maurice-près-Vésenaz (GE) reconnu coupable de violation grave des règles de la circulation, à dix jours d'emprisonnement, ainsi qu'au paiement des frais de la cause, soit 474 francs.

Le 19 juin 1973, vers 10 h 45, circulant au volant de son auto en direction d'Avenches, au lieu-dit « En Boulex », le prévenu avait dépassé à vive allure une voiture hollandaise. Ayant aperçu le fourgon de la gendarmerie arrêté au bord de la route, il s'était rabattu à droite de la chaussée, en freinant. Constatant qu'il ne pourrait s'arrêter à temps derrière l'auto de C. G., le conducteur hollandais avait alors fait une brusque embardée à gauche de la route, où, fort heureusement, aucun véhicule ne venait en sens inverse. Le permis de conduire de G. ne lui fut pas retiré, celui-ci ayant exhibé une carte (primée) lui donnant droit à l'immunité diplomatique.

Dans ses considérants, le tribunal a retenu que le prévenu avait déjà fait l'objet de plus de trente interventions

de la part de la police genevoise, que dans son casier judiciaire étaient inscrites plusieurs contraventions et qu'il avait abusé de l'immunité diplomatique, à laquelle il n'avait plus droit depuis plusieurs mois déjà.

Le château de la Sarraz a rouvert ses portes

Hier, le château de la Sarraz, fermé pendant la saison d'hiver, a ouvert à nouveau ses portes aux visiteurs. Construit au XIX^e siècle, le château de la Sarraz est, sans conteste, l'un des plus beaux exemples d'architecture moyen-âgeuse du pays romand. Mais c'est aussi un musée d'une grande richesse grâce aux collections de meubles, de peintures et de livres qui lui furent légués.

La Société des amis du château de la Sarraz, qui siègera le 27 avril sous la présidence de M. Fernand Vuilleumier, voue tous ses soins à l'entretien du monument dont elle a la garde. Elle s'efforce également de réserver le meilleur accueil aux visiteurs, chaque année plus nombreux.

Au Conseil communal de Concise

(c) Le Conseil communal de Concise a siégé le 8 avril. Sept conseillers furent assermentés par Claude Vuilleumier, président. Le Conseil a fixé le montant des vacances et traitements communaux pour une période de deux ans. Tenant compte de l'augmentation du coût de la vie depuis la dernière décision, le prix de l'heure de commune a passé de 6 fr. à 9 francs. Les traitements communaux ont aussi été adaptés. Par contre, les jetons de présence — symboliques — n'ont pas varié. Le Conseil a ensuite ratifié une modification du règlement des pompiers. Il n'admet d'excuse valable que celle de la maladie, l'accident, le service militaire et le deuil.

Malgré une proposition de la commission des finances demandant un abaissement du taux de l'impôt communal de 105 % à 100 % de l'impôt cantonal de base, le Conseil a voté le maintien de l'arrêté d'imposition actuel. Adopté en adjonction à l'ordre du jour prévu, le dernier objet de cette séance concernait le goudronnage du chemin conduisant aux Biolles. La commune de Concise y participera pour un tiers la commune de Grandson étant propriétaire de la plus grande partie de ce chemin. Le crédit de 23.400 fr. a été accordé par le Conseil.

PAYERNE

Utile rencontre

(c) Les municipalités de Moudon et de Payerne se sont retrouvées. Cette rencontre a permis d'utiles échanges de points de vue sur diverses questions préoccupant les autorités de ces deux chefs-lieux de districts de la Broye vaudoise.

Au tribunal de police de Neuchâtel

On parle à nouveau des dimanches « sans »

Le tribunal de police de Neuchâtel a siégé hier sous la présidence de M. J. Ruedin, assisté de Mme M. Steingriffer qui assumait les fonctions de greffier.

On reproche à A.P. deux infractions distinctes ; d'une part, d'avoir en permettant à une connaissance d'utiliser un véhicule muni de plaques professionnelles, contrevenu à une ordonnance du Conseil fédéral, qui exige en ce cas que certaines conditions soient remplies, ce qui ne fut pas le cas en l'espèce.

D'autre part, le prévenu n'a pas sollicité l'autorisation nécessaire à l'engagement d'un travailleur étranger, contrevenant ainsi à la loi fédérale sur le séjour et l'établissement des étrangers. Le procureur requiert 300 fr. d'amende. Le tribunal se bornera à infliger une amende de 200 fr. assortie de 40 fr. de frais.

LES DIMANCHES « SANS »

Lointaine conséquence des dimanches « sans », le tribunal doit encore s'occuper des requêtes ou prétendus tels qui ont circulé en décembre 1973, notwithstanding l'interdiction générale qui pesait sur les automobilistes.

Le 9 décembre vers minuit, J.B. conduisait une personne à son domicile, en voiture, lorsqu'il fut appréhendé par les agents. Au tribunal le prévenu explique qu'après une partie d'échecs assez longuement poursuivie, son partenaire avait « raté » le dernier bus. L'examen du cas amène le juge à se poser une question : un infirme avait-il à cette époque le droit d'utiliser son véhicule également pour trans-

ORON

Restauration de l'église

(c) L'église d'Oron, construite en 1678, est en pleine restauration. L'orgue a été démonté et emballé dans les caisses avant son départ pour Marseille, où il fera le bonheur d'une communauté protestante. Le bancs ont trouvé des acquéreurs. Le plancher et les boiseries ont également été démontés. Les galeries resteront provisoirement en place, afin de fournir un appui aux échafaudages nécessaires aux travaux qui seront entrepris au plafond.

Les fouilles exécutées dans le sol ont permis de découvrir des ossements provenant d'un ancien cimetière, notamment un crâne fort bien conservé. Des experts ont examiné les différentes couches du plafond, ainsi que l'enduit d'origine, blanc, retrouvé derrière les boiseries.

L'examen historique du sanctuaire étant terminé, on pense que dans quelques jours, la construction de la dalle du sol pourra commencer.

Nouveau comité pour l'Auto-moto club

Lors de son assemblée générale de printemps, l'Auto-moto club d'Oron a réélu son comité de la manière suivante : MM. René Pasquier est président, Pierre Chevalley, vice-président, Gérard Bochaty, secrétaire-caissier, Frédéric Jordan, membre adjoint. Mme Yvette Gothuey a été nommée membre d'honneur. D'autre part, la commission sportive a été réélue dans la même composition.

porter des tiers ou devait-il le réserver uniquement à ses besoins personnels ?

CAS LITIGIEUX

C.P. comparait devant le tribunal pour la même raison : il fut également pris en flagrant délit de circulation le 9 décembre, sur la N 5, alors qu'il se rendait à Hauterive. Le cas étant litigieux, la gendarmerie n'infligea pas d'amende sur le moment ; en effet, C.P. utilisait une voiture de service et se trouvait en possession d'une autorisation de son employeur qu'il s'appropriait du reste à rejoindre, pour des raisons professionnelles. L'arrêté du Conseil fédéral spécifique bien que les employeurs étaient habilités à délivrer de tels laissez-passer, mais ceux-ci étaient-ils suffisants ? N'importait-il pas de prendre d'abord contact avec la gendarmerie avant de les concéder ?

Quelques doutes subsistant relativement à l'application de l'arrêté, le tribunal décide de se pencher sur ces problèmes avant de rendre son jugement.

AVEC DES FEUX DE POSITION DANS LE BROUILLARD

A.A. a circulé avec ses feux de position, dans la soirée du 13 janvier, malgré un épais brouillard ; pour sa défense, le prévenu invoque une panne qui serait survenue en cours de route.

Le tribunal estime que cette circonstance aurait dû inciter A.A. à s'arrêter de manière à ne pas mettre en danger le trafic et le public en général. En conséquence, celui-ci est condamné à une amende de 40 fr. sans compter les frais qui s'élèvent à 25 francs !

M.Y.

Accident de la circulation à Marnand : un mort et plusieurs blessés



L'état des voitures après l'accident mortel de Marnand. (Avisp - Pache)

Vendredi, vers 12 h 10, un accident mortel s'est produit sur la route principale Lausanne-Berne, au lieu dit « Les Broyons », à la sortie sud de Marnand.

M. Arthur Aeschbacher, âgé de 38 ans, domicilié à Ostermündigen (BE), roulait au volant de son auto en direction de Lausanne, dans une file. Sa voiture a soudain dévié à gauche, puis est entrée en collision avec une auto conduite en sens inverse par M. Roman Sidler, 45 ans, domicilié à Versoix (GE).

L'auto bernaise fit alors un tête-à-queue, puis a heurté une seconde voiture, pilotée en direction de Berne par M. Christian Vangelein, 34

ans, domicilié à Ferney-Voltaire. Grièvement blessé, M. Aeschbacher a été transporté à l'hôpital de Payerne, tandis que sa femme, Mme Suzanne Aeschbacher, trente-huit ans également, était tuée sur le coup. Une deuxième passagère dont l'identité n'est pas encore connue, a aussi été transportée à l'hôpital de Payerne. M. Roman Sidler et ses deux enfants, moins grièvement blessés, ont été hospitalisés à Payerne. Les six occupants de l'auto Vangelein sont indemnes.

Deux des trois véhicules sont démolis. La gendarmerie a dû dévier la circulation dans les deux sens durant plusieurs heures.

LE LOGLE - LE LOCLE - LE LOCLE



Deux des porcs carbonisés. La toiture s'est effondrée. Les morceaux de bois et les débris jonchent le sol. (Avipress - M.-A. Robert)

Près des Ponts-de-Martel

FERME EN FEU: UN DEMI-MILLION DE DÉGÂTS

Deux blessés, 3 porcs carbonisés et 23 abattus

De notre correspondant :

Le début de ces fêtes de Pâques a été marqué par une véritable tragédie, dans la vallée des Ponts-de-Martel. En effet, une grosse ferme, située à proximité de ce village, tout près de la route de Combes-Dernier, a été anéantie par un violent incendie. Les dégâts atteignent près d'un demi-million de francs. En outre, deux personnes ont été blessées et trois porcs ont péri dans les flammes. Cette belle bâtisse abritait la maison d'habitation, sur rez-de-chaussée et premier étage, ainsi que notamment l'écurie et la porcherie (plus d'une centaine de bêtes). Il s'agissait d'un long bâtiment. Jeudi en fin d'après-midi, M. Louis Gonin se trouvait dans la cuisine.

Entendant le chien aboyer, il se rendit à l'extérieur et aperçut alors de la fumée sortant du toit, puis des flammes. Il avertit aussitôt le capitaine des pompiers de la localité, M. André Schumacher. Il était 18 h 15. L'alerte était donnée, et vers 18 h 25, le corps était sur place, soit environ 35 hommes. L'alarme était également déclenchée au Locle, où le centre de secours déléguait quatre P.S. sous les ordres du major Brasey, ainsi que le camion tonne-pompe.

Mais il était déjà trop tard. L'ensemble du toit brûlait. Grâce, toutefois, à cette intervention rapide, il fut possible de sauver le mobilier du rez-de-chaussée, dont un piano qui quitta la fournaise porté par quatre pompiers.

Le premier étage, par contre, restait inaccessible. Dans l'écurie, la lutte fut dure. Il fut possible d'arracher un tracteur aux flammes, en le tirant hors du bâtiment à l'aide d'un autre véhicule.

TROIS BÊTES BRULÉES VIVES

Restaient les 108 porcs. Après en avoir évacué le maximum, on constata qu'un fond, il y en avait encore une dizaine. Il fallut ouvrir le plancher de la grange. Mais trois bêtes périrent cependant. Précisons toutefois qu'une vingtaine de génisses et de veaux, ainsi qu'un cheval et un poulain avaient pu être mis à l'abri par l'agriculteur, avant l'arrivée des pompiers. Dans la soirée, toutefois, 23 porcs ont dû être abattus. Il n'y a pas d'hydrant dans le secteur, car cette région communale est encore alimentée

par une multitude de sources. Aussi, dut-on recourir à trois citernes appartenant à des particuliers pour fournir l'eau au camion tonne-pompe. Par la suite, les courses furent directement branchées sur ces citernes.

Mais comme devait nous le déclarer le capitaine Schumacher, il n'y avait, de toute façon, plus rien à tenter.

Sur place, on notait la présence notamment du capitaine Stoudmann, de la gendarmerie cantonale, accompagné du sergent Reichen, ainsi que de la police de Sûreté.

DÉGÂTS IMPORTANTS

De cette grande ferme, il ne reste plus que quatre murs. Les dégâts sont importants. Outre l'immeuble, le mobilier du premier étage, un tracteur, trois porcs qui sont restés dans les flammes et les 23 qui ont dû être abattus, il convient d'ajouter un peu de fourrage ainsi que diverses machines. Il est encore difficile d'avancer un chiffre, mais il semble bien que cet incendie se solda par près d'un demi-million de francs de pertes.

Les causes, elles, restent inconnues. Une enquête a été ouverte.

On nous a dit que c'était le tableau électrique qui en était responsable, poursuit le capitaine Schumacher, mais j'ai passé plusieurs fois devant, et j'ai constaté qu'il était en parfait état. Le responsable des pompiers des Ponts-de-Martel tient encore à rendre hommage à ses hommes qui ont travaillé rapidement et efficacement, dans des

conditions difficiles. Il a surtout apprécié d'avoir avec lui des sapeurs de plusieurs corps de métier, ce qui a permis notamment d'éviter d'autres dégâts (congélateur à rebrancher, etc.).

M. Louis Gonin, et sa famille ont pu être relogés dans les environs, chez M. John Robert. Le mobilier a été entreposé dans la grange de cette habitation.

L'alerte se termina vers 20 h 30, mais des groupes de piquet (quatre hommes et un officier) veillèrent jusqu'à hier matin. Quant aux cochons, certains en profitèrent pour prendre la clef des champs. Des battues furent organisées. Sept porcs furent retrouvés le matin dans la région de la Rochetaz, au haut de la Montagne. D'autres courent encore...

DEUX BLESSÉS

Deux personnes ont été blessées au cours de cet incendie. Il s'agit de Mme Gobet, la femme du fromager, l'une des premières sur place qui participa au sauvetage de certaines parties du mobilier et des papiers. Elle fut bousculée par une bête. Souffrant d'une blessure au genou, elle se fit conduire chez le médecin.

Un sapeur a également été atteint. Il reçut un coup de hache à la cuisse, alors qu'on procédait à l'ouverture du plancher à l'arrière de l'écurie. Le médecin dut lui faire cinq points de suture mais la blessure est sans gravité.

Un service d'ordre a été mis en place afin de régler la circulation.

Ph. N.

LA CHAUX-DE-FONDS

À la prochaine séance du Conseil général

Personnel de l'administration communale : modifications du règlement général...

De notre correspondant :

Une séance chasse l'autre. C'est pourquoi le Conseil général de la Chaux-de-Fonds est convoqué, ce mois encore, à une réunion, mais dont l'ordre du jour, il convient de le préciser, ne devrait pas entraîner les polémiques que sa cadette a connues. L'incertitude plane encore, quant à l'issue du référendum lancé contre ce qu'on appelle « Le projet Violette », une cession de terrain que le législatif avait acceptée dernièrement. En sera-t-il encore question, à mots couverts, le 24 avril, dans la grande salle de l'hôtel de ville ? Peut-être...

Etat civil de la Chaux-de-Fonds 10 et 11 avril

Naissances. — Darras, Vincent, fils de Pierre Gilbert, mécanographe, et de Marie-Thérèse, née Argot; Dubois, Ambroise, fils de Pierre-André, maroquinier, et d'Eveline Danièle, née Perrot; Allemann, Karine, fille de Maurice Louis Nicolas, contrôleur, et d'Eliane Marie, née CLerc; Carrera, Natividad, fille de Candido, manoeuvre et de Rosa Maria, née Gonzalez.

Naissances. — Racine, Laurence, fille de Jean-Jacques et de Christiane Alice, née Surdez; Baume, Nadège Josiane, fille de Michel Marc René, mécanicien de précision, et de Janine Marie, née Claude; Carolillo, Claudia, fille de Savério, mécanicien, et de Doris Annetta, née Gyger.

Promesses de mariage. — Carril, José-Angel, mécanicien sur automobiles, et Algarvio, Alda; Boillat, Jean-Pierre Imier, bûcher, et Beaud, Josiane Irène; Campoli, Silvano, mécanicien, et King Carin Margrit; Jacot, Jean-Marc, assistant de direction, et Perret, Christine Yvette; Huser, Robert Rudolf, ouvrier, et Cour, Marie-France.

Mariage civil. — Hainard Pierre Ulysse, ingénieur mécanicien et Haefeli, Mariette.

Mariages civils. — Magliocca, Antonio, maçon et Bourqui Eveline; Testaz, Patrice Charles, électricien, et Sassi, Anita Bianca; Hassen, Mohamed Boussetta, manoeuvre, et Girardin, Madeleine-Jeanne; Boss, Jean-Claude, menuisier, et Monnin Claudette Armande Paulette; Mongelli, Mario, maçon et Ramos Carmen.

Décès. — Richard, Ariste, horloger, né le 10 janvier 1876, veuf d'Anna Elisa, née Prior; Furer, née Jacot, Olga Louise, ménagère, née le 5 septembre 1900, veuve d'Armand; Jeandupeux, Laurent Paul Robert, tourneur, né le 20 août 1909.

Décès. — Robert-Grandpierre, née Birkenmaier, Luise Mathilde, ménagère, née le 1er octobre 1881, veuve d'Auguste; Hafner, Léon, employé des CFF, né le 22 août 1890, époux de Marie-Mathilde, née Rübi.

Le menu de cette soirée comporte onze points. Il s'agira tout d'abord de procéder à la nomination, en remplacement de Mme Rosemonde Graef, d'un commissaire à la commission de l'école supérieure.

Puis le Conseil communal présentera un rapport à l'appui de la constitution de deux droits de superficie rue de la Prairie, et un second, dans ce même ordre d'idée, dans le lotissement du couvent.

Enfin, avant d'aborder le train de motions et interpellations, le législatif se penchera sur un rapport de l'exécutif à l'appui de modifications du règlement général pour le personnel de l'administration communale. Nous retiendrons de cet objet, sur lequel nous reviendrons ultérieurement, les points principaux suivants: — fixation de la durée hebdomadaire du travail à 42 heures en moyenne et égale pour l'ensemble des fonctionnaires (dans ces commentaires, le Conseil communal souligne qu'en fait, la durée hebdomadaire du travail, qui est actuellement fixée dans le règlement général à 44 heures au maximum, a été progressivement ramenée de 44 à 42 heures); — octroi de quatre semaines de vacances dès l'âge de 35 ans et cinq ans d'activité ou dès la 12^{me} année de service, dans tous les cas dès l'âge de 50 ans révolus; — octroi de cinq semaines de vacances dès l'âge de 51 ans et dix ans d'activité ou dès la 30^{me} année de service.

D'autres modifications portent sur la compensation exceptionnelle des heures supplémentaires calculées à raison de 1/182^{me} du traitement mensuel, sur la modification du calcul des années de service et l'adaptation du règlement aux dispositions légales réglant les vacances des jeunes gens, sur l'aménagement nouveau des congés spéciaux, et enfin sur le versement de la première prime d'ancienneté aux fonctionnaires (un demi mois de traitement) dès la 20^{me} année de service.

— Motion de MM. Pierre Kobza et consorts, déposée le 26 mars de cette année, priant le Conseil communal d'intervenir auprès du Conseil d'Etat pour que soit examinée la possibilité de créer des bandes cyclables de part et d'autre

A cause d'une couverture Auto en feu

(c) Jeudi, peu avant 14 h 30, les premiers secours de la Chaux-de-Fonds ont été alarmés pour une voiture en feu, à proximité du numéro 24 de la rue de la Promenade. Tout le personnel disponible se rendit aussitôt sur place, avec le camion tonne-pompe et le véhicule pionnier. L'intervention se fit au moyen d'un extincteur Co2 (gaz carbonique). Le propriétaire de l'auto avait oublié d'enlever la couverture placée sur le moteur. Dégâts: partie électrique hors d'usage, moteur et carrosserie endommagés.

de la nouvelle route le Locle-la Chaux-de-Fonds; — motion de MM. Maurice Favre et consorts, déposée également le 26 mars, demandant au Conseil communal d'entreprendre une étude pour déterminer les avantages et inconvénients de l'utilisation du sel pour le déneigement; — interpellation de MM. Henri Jeanmonod et consorts, en date du 26 mars, demandant si le Conseil communal est en mesure de faire face aux problèmes de trésorerie découlant de l'augmentation de la dette communale; — motion de MM. Gérard Berger et consorts, déposée le 26 mars, demandant au Conseil communal d'étudier la construction d'un immeuble locatif destiné au personnel de l'hôpital de la Chaux-de-Fonds; — motion de MM. Edgar Tripet et consorts, déposée le 26 mars, demandant au Conseil communal de soumettre au Conseil général un rapport sur les effets de la progression à froid et de proposer des remèdes permettant de rétablir une échelle fiscale répondant aux intentions premières du Conseil général; — interpellation de MM. Edgar Tripet et consorts, en date du 26 mars, relative à la façon dont le Conseil communal entend adapter le montant de l'allocation spéciale d'hiver aux besoins des vieillards les plus déshérités.

Enfin, après ces dix points inscrits au menu, les conseillers généraux auront à se prononcer sur un onzième, une résolution de MM. André Brandt et consorts, déposée, elle aussi, à l'occasion de la dernière séance du législatif, résolution constatant l'importance d'une liaison moderne favorisant la collaboration des deux villes du Jura neuchâtelois et recommandant au peuple neuchâtelois d'accepter le décret soumis au vote populaire à ce sujet les 4 et 5 mai prochains.

Voleur de viande écroué

Le juge d'instruction des Montagnes nous a fait tenir le communiqué suivant: « La police cantonale a procédé récemment à l'arrestation du ressortissant italien A.D.E., né le 3 février 1945, ouvrier boucher, qui venait d'être surpris en flagrant délit de vol au préjudice de la boucherie Bell S.A., à la Chaux-de-Fonds.

» A.E.D. a reconnu que depuis le début de l'année 1970, il a pénétré clandestinement le soir, plusieurs fois par mois, dans les locaux du dépôt-laboratoire Bell S.A., pour y subtiliser des morceaux de viande.

» Sur la base de ses aveux, on peut estimer à plusieurs milliers de francs, la valeur de la marchandise soustraite pendant quatre ans. Le prévenu a été au service de l'entreprise lésée de 1969 à 1971.

A.E.D. est écroué dans les prisons de la Chaux-de-Fonds à titre préventif.



La ferme a été entièrement détruite par le feu. Il ne reste plus que les quatre murs. (Avipress - M.-A. Robert)

Nominations

(c) Le Conseil communal du Locle vient de nommer Mme Lucienne Koller, du Locle, au poste de sténo-dactylo-téléphoniste aux services industriels, Mlle Martine Chédel, du Locle, au poste d'employée à la caisse communale; M. Claude Bouvet, du Locle, au poste de concierge des services industriels; M. Karl Beer, du Locle, au poste de chauffeur aux travaux publics.

Etat civil du Locle (10 avril)

Promesses de mariage: Charton Marc-François-Nicolas, mécanicien de précision, et Meyer Anne-Laurence; Cortinovis, Giacomo-Livio, mécanicien, et Quadri Marina; Ehrsam Jean-Michel, typographe, et Cattin Yvette-Hélène-Cécile.

Mariage: Gertsch Robert, acheteur et Thiébaud Yvonne-Marguerite.

Décès: Jacot-Descombes, née Schafroth, rose, ménagère, née le 3 novembre 1893, veuve de Bernard-Louis-Edouard.

Nouveau médecin scolaire pour les deux villes des Montagnes

Dans un communiqué commun, les commissions scolaires de la Chaux-de-Fonds et du Locle, annoncent la nomination d'un nouveau médecin scolaire pour les deux villes du Jura neuchâtelois. « A la suite du décès du Dr Robert Gabus, survenu le 14 novembre 1973, le comité des services médical et dentaire scolaires a mis au concours le poste de médecin des écoles de la Chaux-de-Fonds.

» Son choix s'est finalement porté sur le Dr Gérard Fischer, spécialiste de la F.M.H. en médecine interne, médecin-chef de l'hôpital du Locle et médecin des écoles de cette ville.

» En accord avec la commission

scolaire du Locle et les Conseils communaux des deux villes, le Dr Fischer a été engagé en qualité de médecin des écoles de la Chaux-de-Fonds et du Locle, sur la base d'un cahier des charges et d'un statut administratif qui ont été ratifiés par les autorités de ces deux communes. Son activité sera répartie, en principe, à raison d'un tiers pour les écoles du Locle et de deux tiers pour les écoles de la Chaux-de-Fonds.

» Le nouveau médecin des écoles a démissionné de son poste de médecin-chef de l'hôpital du Locle, mais il conservera une partie de sa pratique privée dans cette ville. Son entrée en fonction à la Chaux-de-Fonds a été fixée au début de la prochaine année scolaire.

VAL-DE-RUZ

Soirée gymnique aux Geneveys-sur-Coffrane

La Société de gymnastique donnait récemment sa soirée annuelle devant un nombreux public. Au lever de rideau, de forts applaudissements saluèrent le nombre impressionnant de membres actifs présents sur la scène.

M. Lucio Domini, président, salua l'assistance et félicita tout d'abord M. Willy Kramer, membre honoraire cantonal, pour 40 années d'activité au sein de la société. Le président remercia aussi les monitrices et moniteurs, Mlles Christine Dubied et Françoise Donzallaz, MM. André et Jean-Bernard Meigniez et Eric Dubied. Un programme varié, riche en couleurs, était présenté par pupilles, poulottes, dames et actifs. Les pyramides des actifs et les nombreux ballets furent particulièrement appréciés. La soirée se termina par un bal mené par l'orchestre « Les Errijean's ».

CULTES

ÉGLISE RÉFORMÉE ÉVANGÉLIQUE
Valangin: culte 9 h 45.
Coffrane: culte 10 h.
Chézard-Saint-Martin: culte 9 h 50.
Dombresson: culte des familles 10 h.
Fontainemelon: culte 9 h.
Les Hauts-Geneveys: culte 10 h 10.
Cernier: culte 10 h.
Savagnier: culte 10 h.
Engollon: culte 10 h.

ÉGLISE CATHOLIQUE ROMAINE
Cernier: samedi 20 h, messe de la résurrection. Dimanche, messe lui et sermon 7 h 25; grand-messe 10 h; messe en italien 18 h.
Dombresson: messe lui et sermon 8 h 45.
Les Geneveys-sur-Coffrane: messe lui et sermon 10 h.

CARNET DU JOUR

La Chaux-de-Fonds

CINÉMAS
Corso: 15 h et 20 h 30, « Les quatre Charlots mousquetaires » (enfants admis - prolongations); 17 h 30, « Je suis danseur » (Noureyev et Fonteyn).
Eden: 15 h et 20 h 30, « Le train » (16 ans); 23 h 15, « Prenez la queue comme tout le monde » (20 ans).
Plaza: 15 h et 20 h 30, « Il était une fois dans l'ouest » (16 ans).
Scala: 15 h et 21 h, « Malizia » (18 ans - prolongations); 17 h 30, « Ces merveilleux fous volants dans leurs drôles de machines » (enfants admis).

TOURISME
Bureau officiel de renseignements: 84, avenue Léopold-Robert, tél. (039) 23 36 10.
DANSE ET ATTRACTIONS
Rodeo-club bar 72: 21 h 30 - 4 h.
Le Scoth: 21 h 30 - 4 h.
La Boule d'Or: 21 h - 4 h.
Cabaret 55: 21 h 30 - 4 h.
Chez Jeanine: 21 h - 4 h.

EXPOSITIONS
Musée d'histoire: les collections.
Musée d'histoire naturelle: collections et dioramas.
Musée paysan des Eplatures: nos fermes, face à la pression urbaine; bilan de dix ans de luttas.
Musée d'horlogerie: fermeture provisoire.

Galerie de l'Atelier: Maurice Barraud.
Galerie du club 44: Claudio Baccalà, peintre.

Galerie du Manoir: sculptures de Willy Wimpfheimer.

Musée des beaux-arts: rétrospective Charles L'Eplattenier.

Bibliothèque de la ville: études et croquis de L'Eplattenier.

Salle des Chatons (68, rue de la Serre): exposition sur l'Afrique.

Vivarium de la Bonne-Fontaine: fermé pour transformations.

Permanences médicale et dentaire: en cas d'absence du médecin de famille, tél. 22 10 17.

Pharmacie d'office: Wildhaber, 7, avenue Léopold-Robert, jusqu'à 21 h; ensuite tél. 11.

MANIFESTATION
Place du gaz: attractions foraines.

DIMANCHE
CINÉMAS Voir programmes de samedi.

DANSE ET ATTRACTIONS
Relâche.

EXPOSITIONS
Dimanche de Pâques: se renseigner.

Permanences médicale et dentaire: en cas d'absence du médecin de famille, tél. 22 10 17.

Pharmacie d'office: Wildhaber, 7, avenue Léopold-Robert, jusqu'à 21 h; ensuite tél. 11.

MANIFESTATION
Place du gaz: attractions foraines.

LUNDI
CINÉMAS Voir programmes de samedi, sauf pour:

Eden: pas de nocturne.

DANSE ET ATTRACTIONS
Relâche.

EXPOSITIONS
Se renseigner.

Permanences médicale et dentaire: en cas d'absence du médecin de famille, tél. 22 10 17.

Pharmacie d'office: Coop, 9, rue Neuve, jusqu'à 21 h; ensuite tél. 11.

MANIFESTATION
Place du gaz: attractions foraines (dernier jour).

Le Locle
SAMEDI
CINÉMAS

Casino: 20 h 30, Paper moon (16 ans); 17 h, La Congiura dei Borgia (16 ans).

Lux: 20 h 30, On s'fait la valise, documentaire.

Pharmacie de service: Breguet, 28, Grand-Rue, dès 21 heures, tél. 17.

Permanence médicale et dentaire: en cas d'absence du médecin traitant tél. 17 ou le service d'urgence de l'hôpital, téléphone 31 52 52.

DIMANCHE
CINÉMAS

Casino: 14 h 30 et 20 h 30, Paper moon (16 ans); 17 h, La Congiura dei Borgia (16 ans).

Lux: relâche.

EXPOSITIONS
Musée des beaux-arts: les collections.

Château des Monts: Musée d'horlogerie Les Jürgensen, une dynastie de grand horlogers.

Pharmacie de service: Breguet, 28, Grand-Rue; dès 21 h, tél. 17.

Permanences médicale et dentaire: en cas d'absence du médecin traitant, tél. 17 ou le service d'urgence de l'hôpital, tél. 31 52 52.

LUNDI
EXPOSITIONS
Château des Monts: exposition Jürgensen.

Musée des beaux-arts: les collections.

Pharmacie de service: Breguet, 28, Grand-Rue; dès 21 h, tél. 17.

Permanences médicale et dentaire: en cas d'absence du médecin traitant, tél. 17 ou le service d'urgence de l'hôpital, tél. 31 52 52.

Val-de-Ruz
Pharmacies de service: Marti, Cernier; Piervoganni, Fontaines.

Permanences médicale et dentaire: dès samedi 12 h à mardi 8 h, tél. 53 21 33 ou No 11.



L'annonce
reflet vivant du marché

OFFRES D'EMPLOIS

OFFRES D'EMPLOIS

OFFRES D'EMPLOIS



Chronique hebdomadaire de l'engagement du personnel

EBAUCHES ELECTRONIQUES SA

2074 Marin - Neuchâtel - Tél. 33 44 33
succursales à : la Chaux-de-Fonds, Montilier (FR) et le Landeron.



Si vous aimez les travaux propres et faciles, vous trouverez chez nous,

MADAME OU MADemoisELLE

une occupation régulière correspondant à vos aspirations et tous les avantages sociaux d'une entreprise d'avenir. (N'oubliez pas que vos déplacements sont facilités par notre service de transports gratuits.)

Pour notre succursale du LANDERON, nous engageons un

MÉCANICIEN FAISEUR D'ÉTAMPES

pour l'entretien, les essais et la mise au point de nouvelles étampes.

Pour le développement et la mise au point de moules destinés à l'injection de matières synthétiques, nous cherchons un

MÉCANICIEN-MOULISTE ou MÉCANICIEN DE PRÉCISION

désirant se spécialiser dans un domaine d'avant-garde qui lui offrira les satisfactions qu'il recherche.

Si vous êtes titulaire d'un CFC et que vous aimez les travaux variés et intéressants, nous vous offrons le poste de

MÉCANICIEN D'ENTRETIEN

pour les postes d'assemblage de nos divers calibres électroniques.

N'attendez pas de parfaire vos connaissances si vous êtes

HORLOGER

acheveur-metteur en marche

REMONTEUR

vous aurez la possibilité d'acquérir, par nos soins, une excellente formation vous permettant d'assumer des tâches intéressantes à l'avant-garde de l'horlogerie électronique.

Pour notre département de galvanoplastie, nous cherchons un ouvrier si possible spécialisé dans les

PASSAGES AUX BAINS

Possibilité d'être formé en tant qu'ÉLECTROPLASTE peut être envisagée par la suite. Nous offrons une ambiance de travail agréable dans un laboratoire ultra-moderne et tous les avantages sociaux d'une grande entreprise.

JEUNES GENS...

pensez à une profession d'avenir, celle de

L'ÉLECTROPLASTE

véritable alchimiste industriel.

Si vous désirez acquérir en 3 ans un métier nouveau, intéressant et des plus recherchés, veuillez nous appeler ou passer à la réception pour de plus amples renseignements.

Nous engageons encore un

MÉCANICIEN PROTOTYPISTE

Ce poste conviendrait à un mécanicien de précision recherchant un travail indépendant et désirant mettre en valeur son initiative dans la réalisation de calibres électroniques à l'avant-garde de l'horlogerie.

Si vous vous intéressez à un emploi figurant dans notre rubrique, n'hésitez pas à faire vos offres ou à téléphoner directement à notre bureau du personnel, tél. (038) 33 44 33.

DERBY SWISSONIC

Entreprise de Neuchâtel cherche, pour entrée immédiate ou pour date à convenir,

SECRETARE- TÉLÉPHONISTE

à qui seraient confiés le service du téléphone et de la réception, ainsi que divers autres travaux administratifs.

Place stable et bien rétribuée pour candidate désireuse de s'intégrer dans une petite équipe jeune et dynamique.

Adresser offres, avec curriculum vitae, sous chiffres MS 976 au bureau du journal.

Le Centre de loisirs de Neuchâtel engage, pour le 1er septembre 1974 ou date à convenir, une ou un

potier-céramiste

ou toute personne possédant une formation dans le domaine ou désirant acquérir une telle formation, pour son atelier « Poterie-modélage ».

Poste stable, à quart de temps. Convierait aussi à une personne d'un certain âge.

Adresser demandes de renseignements et offres écrites au Centre de loisirs, chemin de la Boine 31, 2000 Neuchâtel, jusqu'au 15 mai 1974.

Nous engageons, pour date à convenir,

UN MÉCANICIEN- TOURNEUR

Salaires suivant capacités.

METANOVA S.A.
CRESSIER (NE)
Tél. (038) 47 18 33.

CONCIERGERIE

à repourvoir immédiatement, quartier Saint-Nicolas, Neuchâtel. Appartement de 3 pièces + hall à disposition. Fr. 162.— à remettre sur loyer. Faire offres écrites à : SOGIM S.A., Maupas 2, Lausanne.

La Sclerie de Colombier offre place stable à

BON OUVRIER

Maison confortable avec jardin à disposition. Téléphonez le soir au (038) 63 12 42.

Nous cherchons

sommelier (ère)

Camping Paradis-Plage, Colombier. Tél. (038) 41 24 46.

Entreprise de constructions routières engagerait

chef d'équipe

ou

contremaître

qualifiés, ainsi qu'un

chauffeur de trax

A. Comment S.A., 2892 Courgenay, tél. (066) 71 18 35.

Schurch & Cie, Premier-Mars 33, Neuchâtel, tél. (038) 24 34 34, cherche

aide-magasinier

à la demi-journée.

Nous cherchons des

meneurs charpentiers

S'adresser à : Menuiserie coopérative, vallons du Seyon, 2006 Neuchâtel. Tél. 25 14 09.

ENTREPRISE HORLOGÈRE

jeune et dynamique engage tout de suite ou pour date à convenir

dames ou demoiselles

pour divers travaux fins et soignés. Atelier seulement.

Faire offres sous chiffres HP 1045 au bureau du journal.

ENTREPRISE HORLOGÈRE

jeune et dynamique engage, tout de suite ou pour date à convenir, plusieurs

MÉCANICIENS

aptes à fonctionner comme chefs de groupes. Places stables et bien rétribuées.

Faire offres sous chiffres IR 1046 au bureau du journal.

Mécanicien sur autos

et employé de garage

(serviceman) pour entrée immédiate ou à convenir.

Faire offres ou se présenter au Grand Garage Robert, Champ-Bougin 34, Neuchâtel.

Connaissez-vous

le Bulletin des places vacantes de la Confédération qui paraît chaque semaine, avec ses nombreuses offres intéressantes?



Demandez par téléphone ou par carte postale un numéro à l'essai de la dernière édition!
Tél. (031) 61 62 53.

GAULOISES

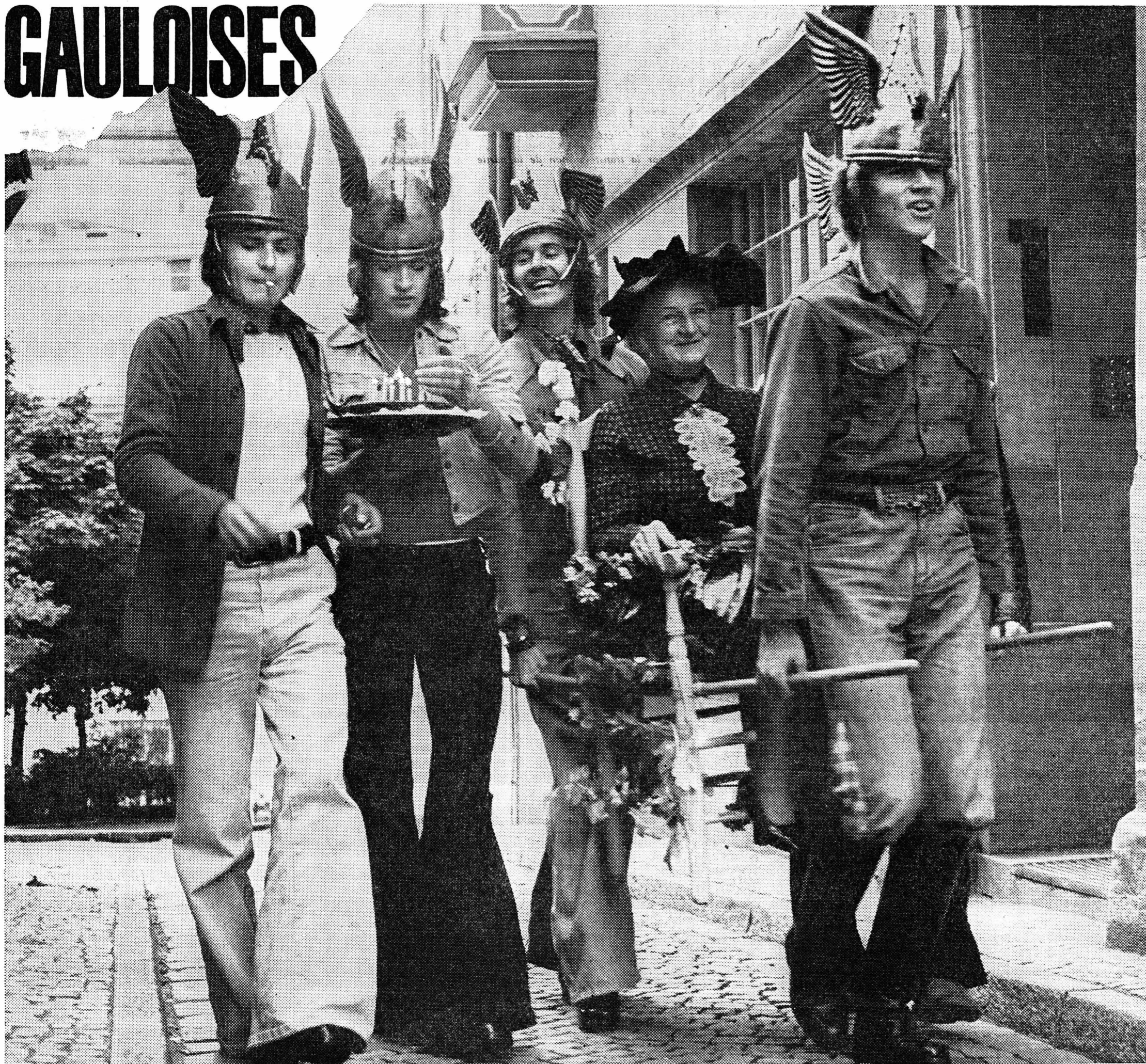

Prenez la vie par le bon bout. Avec une Gauloise!

BIENNE - BIENNE - BIENNE - BIENNE - BIENNE

3000 BATEAUX SUR LE LAC: LE PLAFOND EST BIENTÔT ATTEINT

De notre correspondant: Partout au bord du lac de Biemme, une activité fébrile se manifeste. Avec le retour des beaux jours et particulièrement en raison du congé de Pâques, chaque propriétaire de bateau, yacht ou simple barque fait les derniers préparatifs avant la mise à l'eau de son embarcation. Pour la saison qui s'annonce, plusieurs surprises vont attendre les amoureux du lac. La mesure la plus dure édictée par les autorités cantonales bernoises est certainement le plafonnement des permis de navigation.

A propos de la protection des eaux Le gouvernement bernois opposé à une réduction des subventions

Le Conseil exécutif bernois exprime, dans une lettre qu'il vient d'adresser au Conseil fédéral, la déception qu'il a ressentie en apprenant l'intention de la Confédération de réduire de plus de 50% les crédits mis à disposition, chaque année, pour subventionner la construction d'installations de protection des eaux, révèle un communiqué de l'Office d'information et de documentation du canton de Berne.

Entrée en vigueur en 1972, la nouvelle loi fédérale sur la protection des eaux a été adoptée pour accélérer la prise de mesures d'assainissement. Elle contient de nombreuses dispositions impératives destinées à exercer une pression sur les cantons, les communes et les particuliers.

A la suite de cette législation, une forte restructuration a été enregistrée dans tous les domaines au cours de ces deux dernières années. Les cantons ont édicté des dispositions d'application tout

sentier une place d'amarrage fixe et avoir un domicile dans le canton de Berne. Pour les personnes venant d'un autre canton, il est inutile d'espérer recevoir un permis. Une dérogation toutefois est faite pour les vacanciers, un permis itinérant pour trois mois est délivré. Lui aussi est soumis à un plafonnement puisque seuls cent permis itinérants peuvent être obtenus.

Une mesure antipollution a également été édictée puisque pour tous les moteurs deux temps, le maximum d'addition d'huile, à l'essence, a été fixé à 2%. Généralement les moteurs neufs sont dans les normes, les plus anciens devront subir certaines révisions. Pour lutter contre le bruit, des limitations de vitesses ont été prévues. De 22 heures à 6 heures du matin la limitation de vitesse est fixée

aussi impératives. Ils ont développé leurs offices de la protection des eaux, réduisant considérablement certains crédits (construction de routes par exemple) pour augmenter les subventions à ce propos.

Le gouvernement bernois sait parfaitement qu'étant donnée la situation conjoncturelle et financière, il faudra se résigner au fait qu'à longue échéance, l'assainissement des eaux se fasse selon un rythme plus lent que celui prévu à l'origine. Mais, souligne le communiqué, il faut avant tout rattraper le retard dû à ces restructurations, mais dû aussi au fait que l'année dernière, la Confédération n'a pas traité des demandes de subvention.

Enfin, conclut le communiqué, le Conseil exécutif bernois demande à la Confédération de doubler, pour les années 1974 et 1975, le crédit affecté aux subventions fédérales. (ATS).

à 20 km/h. Les départs de la rive doivent se faire en verticale à raison de 6 km/h jusqu'à 300 m du bord. Pendant la journée, la vitesse maximale sur tout le lac est de 50 km/h, et de 10 km/h, dans un rayon de 300 m, de la rive.

Afin de lutter contre la spéculation, le permis de navigation n'est délivré que pour l'utilisation personnelle de l'embarcation. En cas de revente d'un bateau d'occasion, l'immatriculation doit être retournée à la police. Le vendeur peut remplacer son bateau contre un nouveau dans les six mois. L'acheteur, lui, doit s'inscrire sur la liste d'attente tenue à jour par la police. Chose plus difficile, il doit trouver en plus un nouveau port d'amarrage.

Surprise particulièrement désagréable pour les 450 propriétaires d'embarcations ayant leur port d'amarrage dans l'enclave neuchâteloise du Landéron: ils auront à payer une taxe pour la navigation qui a été augmentée de près de 900% par le Grand conseil neuchâtelois. Cela veut dire que pour les Neuchâtelois un cheval moteur coûte aujourd'hui 5 fr. et pour les personnes domiciliées en dehors du canton, 10 francs. Le Bernois par exemple qui a donc un moteur hors-bord de 30 chevaux sur sa barque et qui a sa place d'amarrage dans l'enclave neuchâteloise paiera dès à présent 300 fr. annuellement pour naviguer sur le lac de Biemme. Avec l'ancien tarif il payait 30 francs. « Cette décision qui a d'ailleurs été fortement controversée au Grand conseil neuchâtelois est injuste et antisociale puisqu'elle ne permet la navigation qu'aux riches. Le reste de la population est nettement défavorisé et plus particulièrement les retraités qui, avec leur barque de pêcheur, allaient chaque matin « taquiner le gougeon » explique M. Henri Schmid, garde-bain de la plage de Biemme.

Quelques chiffres qui montrent l'activité de la navigation: 350 bateaux ont été hivernés dans les locaux et places de parcs de la plage de Biemme. Cette année, 1500 embarcations environ ont été sorties et remises à l'eau au moyen de la grue de la plage de Nidau. Chaque année ce travail rapporte à la ville de Biemme 25.000 fr. environ. Pour les

quelque 3000 embarcations immatriculées dans le canton de Berne, il y a, tout autour des rives du lac et des cours d'eau, environ 2500 places d'amarrages officielles. Quelques centaines de propriétaires d'amarrages en « fraude » dans les roseaux ou à des bouées officielles devront s'attendre, lors des contrôles minutieux de la police du lac, à des désagréments. Cette pénurie de places d'amarrage a provoqué une nette stagnation dans le commerce de la petite batellerie, plus particulièrement dans la vente d'occasions. M. Otto Muller, policier du lac, constate une recrudescence de la navigation à voile. Selon lui, les amoureux du lac pris de crainte devant les rumeurs d'interdiction de navigation, gênés par l'actuel prix de l'essence, et peut-être pour calmer leur mauvaise conscience face à la pollution se sont disciplinés par une sorte d'auto-censure et ont troqué leur moteur contre des voiles.

Marlise ETIENE

Le chef de la Sûreté de Biemme prend sa retraite

A la fin de ce mois et après 40 ans de service à la police cantonale bernoise, l'adjudant sous-officier Gottfried Rohrbach, chef de service de la sûreté de Biemme-Seeland, prendra une retraite bien méritée.

Après avoir effectué l'école d'aspirant de police à Berne, M. Gottfried Rohrbach a été admis définitivement dans le corps de police bernois le 1er mai 1934. En 1935, il a été muté à Biemme pour exercer son activité dans la gendarmerie. En automne 1937, il a été transféré au service de la sûreté, compte tenu de ses aptitudes. A l'époque, il était en effet exceptionnel d'être muté à la sûreté après trois ans et demi de service.

Il a obtenu le grade d'appointé en 1945 puis de caporal, de sergent, de sergent-major et d'adjudant sous-officier en 1972. Lors de la réorganisation de la police criminelle du canton de Berne en 1966, il a été nommé chef de service de la police de sûreté de Biemme-Seeland.

Grâce à des connaissances professionnelles étendues, à sa grande expérience, son énergie, l'adjudant Rohrbach a su gagner la confiance de ses supérieurs, des autorités et du public. En dépit des désagréments que comporte la profession de policier, il a toujours fait son devoir avec fidélité et dévouement.

Lors d'une petite fête à laquelle participaient le préfet Hirschi, les présidents de tribunal Haenssler, Muehleemann et Staehli, le chef de la police cantonale de Biemme et de Seeland, M. Kœhli, le chef de district, l'adjudant Winiger, les chefs de service de la police cantonale et les agents de la sûreté, les mérites de l'adjudant Rohrbach ont été relevés. De chaleureux remerciements lui ont été adressés pour ses 40 ans d'activité au service de l'Etat et pour sa contribution à la lutte contre la criminalité.

Pour lui succéder le sergent-major Hans Wittwer a été désigné comme chef de service de la sûreté de Biemme-Seeland.

JURA - JURA

Le Musée jurassien de Delémont est à la veille d'importants aménagements

De notre correspondant: Tantôt septuagénaire, le Musée Jurassien de Delémont est à la veille d'agrandissements et d'aménagements importants qui nécessiteront la fermeture de l'établissement pendant deux années probables. La Municipalité ayant mis à disposition un troisième immeuble, contigu aux deux premiers, le Musée pourra s'installer dans un complexe important. L'ensemble comprendra 23 locaux qui trouveront tous une destination. La surface totale d'exposition sera de 75 mètres carrés. Une commission spéciale s'occupe activement de ce problème, qu'il s'agisse de la disposition et de l'aménagement des locaux ou de l'organisation et de la présentation des collections, les responsables étant désireux d'organiser leur établissement conformément aux règles de la muséologie.

Autre innovation importante: le chauffage central sera installé, de manière que le Musée puisse être visité durant toute l'année. En outre, une salle sera réservée aux expositions temporaires et le sous-sol doté d'un atelier de réparation, d'un local de dépôt et d'une chambre forte. Il en coûtera une somme estimée actuellement à 300.000 fr. qui sera trouvée auprès de la Municipalité de Delémont, des amis du musée, dans les fonds de réserve de l'établissement et auprès de différentes instances subventionnantes. Les travaux débuteront en 1974 par la transformation de la partie sud des bâtiments, des sous-sol et de l'ancienne gendarmerie. En 1975, c'est le

nouvel immeuble de la ruelle du Cheval-Blanc qui sera aménagé. En 1976 les collections seront réinstallées. Durant ces deux années — 1975 et 1976 — le musée sera fermé.

Parallèlement aux travaux de transformations, la commission du musée poursuit ses tractations auprès de la direction de l'instruction publique pour obtenir la reconnaissance officielle de l'Association des musées du Jura et un subventionnement suffisant à l'engagement d'un conservateur à plein temps, éventuellement même d'un aide-conservateur, tous deux travaillant pour l'ensemble des musées jurassiens.

ACQUISITIONS Pour ce qui est de l'agrandissement des collections, notons que le Musée jurassien de Delémont a consacré, en 1973, environ 10.000 fr. à l'achat d'objets et d'ouvrages touchant à l'histoire et au folklore du Jura. Signalons parmi les acquisitions les plus importantes, une statue en bronze de Saint-Henri, empereur d'Allemagne et patron de l'église de Bâle, un déjeuner complet de

l'époque de la restauration en porcelaine peinte et dorée, un herbier ayant appartenu au médecin et naturaliste Abraham Gagnebin de la Ferrière, différents portraits à l'huile de princes-évêques, quatre vitraux du château de Soyhières.

ORIGINES

Le Musée jurassien a été fondé en 1909 par l'abbé Daucourt, historien connu, alors à la retraite. Les premiers objets, recueillis par le fondateur de porte en porte, de village en village, furent d'abord déposés dans l'ancienne salle de physique du collège. Mais bientôt la place fit défaut. En 1918, la Municipalité acquit, pour la somme de 45.000 fr., une belle et vaste maison sise en plein centre de la ville, reliée au château. Elle la mit à disposition du musée. L'institution se trouve encore là, à l'heure actuelle, mais, comme nous venons de le dire, elle dispose désormais de trois maisons attenantes où elle pourra exposer ses vastes collections de la manière la plus moderne.

Bévi

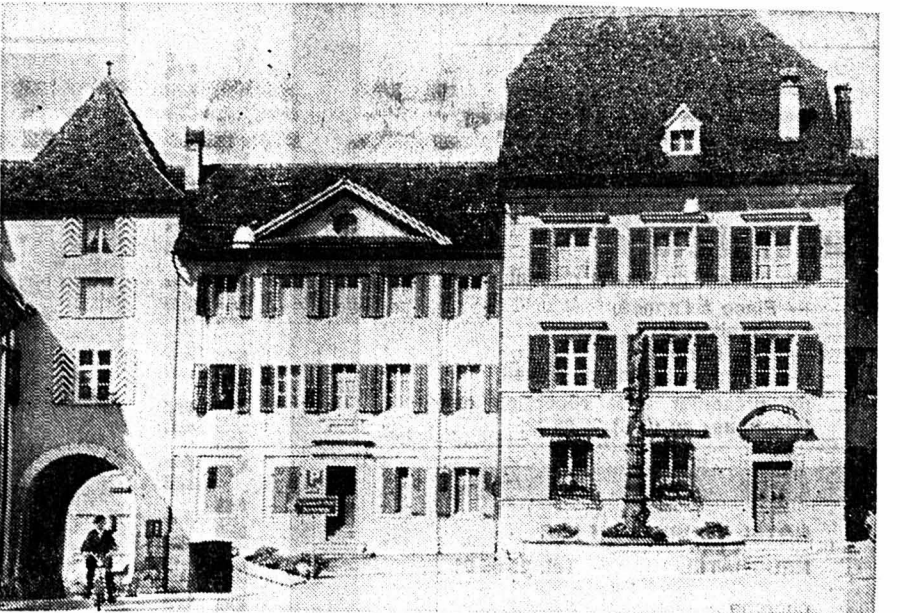

Les bâtiments occupés par le Musée Jurassien. (Avipress - Bévi)

FRIBOURG

INDUSTRIALISATION EN GRUYÈRE

Une arrivée réjouissante et un déclin fâcheux

De notre correspondant: Au moment où la ville de Bulle enregistre un réjouissant développement de son industrialisation, par la prochaine venue de l'entreprise allemande Wolf Gerate S.A., notamment, une ombre est jetée en Gruyère: Guigoz S.A., la fabrique de lait en poudre qui appartient au groupe Nestlé, connaît des difficultés liées aux conditions d'exportation des produits à base de lait. L'usine Guigoz de Vuadens doit reclasser 30% de son personnel. Cette mesure touche 32 travailleurs. Chaque cas a été étudié séparément, 28 personnes s'en iront à la fabrique Nestlé de Broc, sise à 6 km de Vuadens. Les quatre dernières, qui auraient également pu travailler à Broc, ont préféré quitter le groupe Nestlé. Elles ont trouvé du travail à Bulle, dans divers secteurs.

Une restructuration de la production est jugée nécessaire à la fabrique de poudre de lait de Vuadens. Car les produits étaient jusqu'ici exportés à raison de 80 à 85%. Alors que d'autres pays accordent d'importantes subventions à de telles exportations, la Suisse ne l'a pas fait dans une mesure suffisante, si bien que ces produits ne sont plus compétitifs sur le marché mondial. D'autre part, les quantités fabriquées pour le marché suisse ne justifient pas l'emploi du personnel et des installations actuelles. Un regroupement de la pro-

duction interviendra, avec d'autres produits Nestlé similaires, à Konolfingen. Trouvera-t-on la compensation suffisante à faire tourner l'usine de Vuadens? La réponse sera fournie par le groupe Nestlé. Pour l'heure, on affirme à Vuadens que l'assainissement en passe d'être réalisé va permettre une stabilisation. Et on précise que les fournisseurs de lait pourront poursuivre leurs livraisons.

Pour l'instant, les responsables de l'entreprise se sont attachés à résoudre les problèmes immédiats, qui sont d'ordre humain surtout. En effet, la plupart des travailleurs reclassés étaient attachés soit à l'entreprise, soit à Vuadens où la plupart avaient leur logement et leurs attaches familiales. Le reclassement à Broc et Bulle, quoique parfois douloureux, est le moins dommageable. Il a notamment été possible d'éviter des départs à Fribourg ou à Orbe même, comme il en avait été question.

UNE ENTREPRISE EUROPÉENNE

Investissements prévus: six millions de francs. La maison Wolf Gerate S.A. commencera cet automne la construction d'une usine de 10.000 m² à Bulle. Il s'agit d'une entreprise familiale de dimension européenne et fort solide financièrement. Jusqu'ici, elle ne possédait en Suisse qu'une société de distri-

bution à Cham (Zoug). La fabrique qui sera construite à Bulle occupera une centaine de personnes pour commencer, et quelque 250 enfin. Un terrain de 30.000 m² a été acheté dans la zone industrielle de Planchy. Parmi les quelque deux cents articles différents que produit l'entreprise allemande, l'usine de Bulle fabriquera principalement des cisailles à batterie servant à la tonte des bordures de gazon (quelque 100.000 pièces par an). Une société ayant siège à Bulle sera créée (Wolf Gerate Bulle S.A.). La direction sera helvétique. La production devrait commencer en 1975. Nous reparlerons, lorsque les projets seront concrétisés, de cette entreprise qui peut devenir la deuxième en importance en Gruyère et qui, vu la nature de son activité, devrait être peu sensible à une recession même.

Michel GREMAUD

Un cyclomotoriste projeté à 15 mètres

(c) Jeudi, vers 12 h 40, un automobiliste de Fribourg circulait des Charmettes en direction de la gare de Fribourg, par la route des Arsenaux. Au débouché de la rue Gachoud, il heurta un cyclomotoriste qui s'engageait sur la route principale. Il s'agissait de M. Daniel Baeriswyl, 17 ans, de Fribourg, qui fut projeté à une quinzaine de mètres et grièvement blessé. Souffrant probablement d'une fracture du crâne, ainsi que de blessures au visage, il a été transporté à l'hôpital cantonal. Dégâts estimés à 2000 francs.

Témoins recherchés

(c) Le mardi 2 avril, vers 15 h 40, une collision s'était produite entre un car des G.F.M. et un cyclomotoriste, au carrefour Tivoli à Fribourg. Les témoins de cet accident, notamment les piétons qui traversaient le passage de sécurité proche du passage sous-voie, sont priés de prendre contact avec la brigade de la circulation, tél. (037) 21 13 44.

20.000 fr. de casse à cause d'un chauffard

(c) Jeudi, vers 14 h 30, une collision en chaîne s'est produite route de Riaz, à Bulle. A la suite du freinage d'une voiture, trois véhicules se télescopèrent. Le coup de frein avait un motif: un chauffard arrivait en sens inverse, dépassant un véhicule. Il n'y eut pas de blessé, mais les dégâts sont estimés à 20.000 francs.

Le bus scolaire s'en va: écolière blessée

(c) Jeudi, vers 15 h 50, un minibus servant au transport d'écoliers quittait la place de l'école de Zenauva en direction du Mouret. La petite Caroline Schorderet, 11 ans, de Montevraz, courut derrière le minibus pour en fermer la porte arrière. Elle parvint à le faire, puis courut vers la place de l'école. C'est alors qu'elle fut happée par une voiture dont le conducteur tenta vainement de l'éviter. Fortement commotionnée, la fillette a été transportée à l'hôpital cantonal.

La Suze polluée: poissons crevés

Les services de police et de la pêche ont été avisés, mercredi vers 17 h, que des poissons avaient péri dans le cours de la Suze. Une centaine de truites crevées ont été retirées de la rivière, sur un tronçon de 800 à 1000 mètres, entre Villeret et Cormoret, mais l'hécatombe serait plus importante encore. Apparemment, ces poissons n'ont été intoxiqués ni par du mazout, ni par du purin. Une analyse pourra éventuellement déterminer les causes de cette pollution.

Sylvère Rebetez et Roger Burgi: deux jeunes peintres jurassiens de talent

De notre correspondant: Le centre de Sornetan abrite depuis 15 jours, et pour deux semaines encore, une exposition de peinture du jeune artiste franc-montagnard Sylvère Rebetez de Fernet-Dessus. Ce ne sont pas moins de cinquante huiles, gouaches et encres qui ornent les couloirs et les salles de l'établissement, créant, grâce à leurs couleurs vives, une ambiance chaleureuse.

Sylvère Rebetez n'est pas un inconnu dans le Jura, puisqu'il en est à sa cinquième exposition personnelle. S'étant d'abord contenté d'ouvrir les portes de son atelier, il a ensuite accroché ses peintures dans différentes galeries et a participé à toutes les grandes expositions de la Société des peintres et sculpteurs jurassiens.

Au gré des années, l'artiste franc-montagnard, autodidacte, a sérieusement évolué. Il est demeuré fidèle à la figuration, mais la peinture quasi photographique de ses débuts s'est muée en un impressionnisme de bon aloi qui contraste fort avec la production abstraite de la plupart des jeunes peintres jurassiens de l'heure. Né aux Franches-Montagnes, solidement implanté dans cette terre qui marque de manière indélébile ceux qui y vivent, Sylvère Rebetez peint des paysages du Haut-Plateau, des arbres, des plantes rencontrées au détour d'un chemin, des fermes. Le sous-bois, les étangs, les broussailles, le jeu des ombres et des lumières, les vieux sapins, les machines abandonnées sur le champ, les vieux troncs, les ciels d'orage: tout l'inspire dans ce pays qu'il peint à grandes taches, dans un style très personnel qui ne manque pas de plaire à un nombreux public.

Retenu par la maladie, Sylvère Rebetez n'avait pas exposé l'année dernière. Il semble qu'il nous revient plus sûr de lui-même, maîtrisant mieux les formes et les couleurs. Une visite à Sornetan permettra de découvrir un jeune peintre de talent et, pour ceux qui ne l'auraient pas encore visité, le

magnifique centre réformé de Sornetan, haut lieu de recueillement, de méditation et de réflexion.

Une autre exposition encore mérite une visite celle du peintre Roger Burgi de Grandval, au Musée jurassien des beaux-arts, à Moutier. Ici, c'est d'une découverte qu'il s'agit, car Roger Burgi, 29 ans, en est à sa première apparition en public bien qu'il peigne depuis pas mal de temps. Son inspiration, le jeune artiste l'a trouvée presque exclusivement en Grèce. Il a rapporté de ce pays — où il retournera d'ailleurs prochainement — la plupart

des huiles, des gouaches et des acryles qu'il expose au Musée de Moutier. Comme Rebetez, et davantage que lui encore, Burgi est un peintre figuratif. Les visages, les expressions corporelles l'attirent avant tout, comme d'ailleurs les paysages. Il fait une peinture très structurée, lourdement charpentée, mais très humaine, chaleureuse, dont on chercherait en vain la pareille dans la production picturale actuelle. Il vaut la peine de la découvrir. Mais qu'on se hâte, car l'exposition de Roger Burgi ferme ses portes le soir de Pâques.

Bévi

Nouvelle dissension au parti libéral-radical jurassien

De notre correspondant: Le parti libéral-radical du district de Delémont avait à désigner, mercredi soir, ses candidats pour les élections au Grand conseil du 5 mai prochain. Sur les 7 personnes présentes, six ont été retenues pour figurer sur la liste, soit Mmes Mirielle Roethlisberger de Glovelier et Huguette Tschoumy de Delémont et MM. Paul Broquet de Movelier, Willy Linder de Delémont, Gaston Nogué de Delémont et Hubert Wicht de Bassecour. Le seul candidat indépendant est M. Jean-Louis Wernli, notaire à Delémont et président du Conseil de ville, a été évincé en raison de son appartenance au Rassemblement jurassien. Il a recueilli 23 voix sur un total de 69.

Il est désormais certain que les libéraux-radicaux indépendants présenteront une liste séparée à Delémont aussi, et que cette liste ne sera pas apparentée à celle du parti libéral-radical orthodoxe, mais vraisemblablement aux listes d'autres partis de tendance autonomiste. La liste du parti libéral-radical indépendant comportera le nom du député Roger Jardin et, probablement, celui de M. Jean-Louis Wernli. Pour le reste, des contacts ont eu lieu hier, afin de dresser une liste comportant des noms de personnalités de la campagne aussi bien que de la ville. Le parti libéral-radical indépendant est désormais implanté dans tous les districts romands du Jura, à l'exception de celui de la Neuveville. A Saignelégier, ce parti prendra part aux élections de mai en présentant deux candidats: MM. Roger Guenat, industriel aux Breuleux et Charles Steullet, buraliste postal à Souhey.

Lawn-Boy. La fin des tondeuses capricieuses.

La Lawn-Boy est aux USA le N°1 des tondeuses de qualité. Sa mise en marche instantanée se fait du bout du doigt, de même le réglage de la hauteur de coupe, etc.

Modèles auto-propulsés. Allumage CD 100% sûr. Moteur OMC sans problèmes d'huile. Elle est belle — et silencieuse — pour tondre à la pacha!

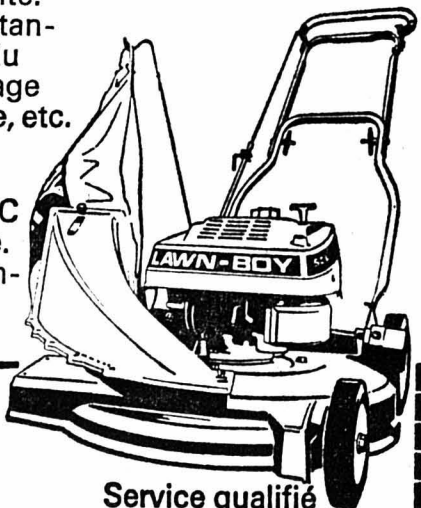

Service qualifié en Suisse depuis 20 ans!



Bassin 4 - NEUCHÂTEL - Tél. 25 43 21

OFFRES D'EMPLOIS

Institut pour le contrôle officiel de la qualité dans l'industrie horlogère suisse cherche

dame de réception - téléphoniste

Connaissance de la dactylographie souhaitée mais pas nécessaire.
Entrée à convenir.
Faire offres à la direction, Crêt-Taconnet 32, 2002 Neuchâtel. Tél. (038) 24 00 22.

Nous cherchons, pour le 1er mai ou date à convenir,

boulangier-pâtissier

capable; entreprise bien organisée, atmosphère agréable. Bon salaire; appartement 2 pièces disponible.

Faire offres à la boulangerie Jaquier, le Landeron. Tél. (038) 51 26 63.

Nous cherchons pour entrée immédiate

1 caissière-vendeuse

pour magasin-discount en alimentation, quartier Monruz.

Prière de faire offres à M. Serge Monney, « Freshcount », rue de Champréveyres 3, 2000 Neuchâtel.

Nous cherchons, pour entrée immédiate,

jeune fille

aimable et gentille pour aider dans un ménage, ainsi que prendre soin d'un bébé. Chez nous, vous pouvez parler en allemand, en italien ou en français.

Drinette Center, nettoyage chimique, 8437 Zurzach. Tél. (056) 49 27 71.

La Société générale d'affichage, à Neuchâtel, engagerait

UN OUVRIER

pour travaux divers en atelier et extérieurs.
Place stable, caisse de retraite, semaine de 5 jours.

Adresser offres manuscrites à case postale, 2001 Neuchâtel.

Beaulac

L'hôtel Beaulac cherche un

portier d'étage

remplaçant du portier de nuit.

— Place à l'année, permis B ou C.
— Bien rétribué.
— Bonne ambiance de travail.

Se présenter à la réception ou téléphoner au (038) 25 88 22.

HOTEL TOURING AU LAC NEUCHATEL Tél. 25 55 01 cherche

SOMMELIÈRES (IERS) COMMIS DE CUISINE

Faire offres ou se présenter à la Direction.

Restaurant de la Croix-Blanche, Saint-Aubin (NE) cherche gentille

SOMMELIÈRE

aimant son métier. Bon gain assuré, nourrie, logée sur demande. Congé le lundi et 2 dimanches par mois.
Entrée le plus tôt possible.
Tél. (038) 55 17 81.
Mme W. Baraldi-Pouy.

Importante entreprise, bénéficiant d'une grande renommée depuis de nombreuses années dans le commerce des produits de beauté, cherche, pour servir et étendre sa clientèle en Suisse romande, un

délégué commercial dynamique

Vous aurez à visiter les drogueries, parfumeries, pharmacies, salons de beauté et grands magasins. Si vous êtes étranger à la branche, vous y serez initié par nos soins.

Excellente rétribution (fixe plus commission) et de très bonnes prestations sociales.

Langues: maîtrise parfaite du français et de bonnes connaissances d'allemand.

Grande indépendance ce poste très intéressant vous permettra de vous épanouir pleinement et de vous construire un avenir réjouissant.

Veillez nous faire parvenir votre candidature, accompagnée de tous les renseignements utiles et de votre photo, sous chiffres 2563 L à Orell Fussli Publicité S.A., Bel-Air, Métropole 1, 1002 Lausanne.

Profitez de vos congés de Pâques

pour **VISITER** notre

GRAND FESTIVAL PASCAL DU MEUBLE

l'exposition la plus grandiose de l'année!

DES SALONS (canapé-lit)	DES CHAMBRES A COUCHER	APPARTEMENTS COMPLETS 3 PIÈCES	DES STUDIOS	DES SALLES A MANGER
au comptant Fr. 795.— en 30 mois Fr. 900.— avec 1er versement Fr. 199.—	au comptant Fr. 1285.— en 30 mois Fr. 1460.— avec 1er versement Fr. 322.—	au comptant Fr. 3995.— en 30 mois Fr. 4520.— avec 1er versement Fr. 999.—	au comptant Fr. 1225.— en 30 mois Fr. 1400.— avec 1er versement Fr. 307.—	au comptant Fr. 785.— en 30 mois Fr. 890.— avec 1er versement Fr. 197.—
et	et	et	et	et
à Fr. 23.- par mois	à Fr. 37.- par mois	à Fr. 117.- par mois	à Fr. 36.- par mois	à Fr. 23.- par mois

Avec notre **CRÉDIT 10000.-** SANS CAUTION

de 30 mois, avec 25% d'acompte seulement, sans intermédiaire bancaire, sans réserve de propriété sur demande, avec assurance totale — suspension des versements en cas de maladie, accidents, service militaire, naissance, etc. (selon dispositions jointes au contrat) — avec rachat de vos meubles usagés en paiement partiel sur tous vos achats!!!

vos frais de voyages remboursés pour tout achat

SAMEDI de PÂQUES
13 AVRIL

DANS NOS GRANDES EXPOSITIONS DE **BULLE** rte de Riaz 10-16 sortie ville dir. Fribourg

LUNDI de PÂQUES
15 AVRIL

VOUS POURREZ GAGNER
Fr. 1000.-

sur simple présentation de cette annonce lors de votre visite en nos magasins. Nous vous offrons un droit de participer gratuitement à notre grande loterie pascalle - (Publication du tirage dans ce journal).

NOTRE MAGASIN DE GENÈVE SERA FERMÉ LE VENDREDI-SAIN ET LE LUNDI DE PÂQUES.

le centre suisse du meuble à crédit
Tinguely ameublements sa



Monthey /Valais tél. (025) 41686
av. de la Gare 65 - angle av. Europe
à 50m gare CFF

Bulle tél. (029) 26666
sortie de ville direction Fribourg
Route de Riaz 10-16

Genève tél. (022) 318241
rue de Lausanne 139-141 en face du BIT

17 pays représentés • 10000 m² d'exposition • 50 vitrines

NOS EXPOSITIONS SONT OUVERTES SANS INTERRUPTION DE 8 H. LE MATIN À 18 H. 30 LE SOIR

Je cherche **SECRÉTAIRE**

connaissant la comptabilité de garage, célibataire; logement à disposition.
Téléphoner au (038) 24 45 44.



cherche pour son département fabrication meubles de camping

un magasinier

apte à prendre sous sa responsabilité nos différents stocks matières et à préparer les expéditions, quelques années d'expérience seraient appréciées;

des ouvriers - manœuvres

pour des travaux de manutention et d'emballage;

des ouvrières

pour travaux faciles de fabrication.
Nous offrons un cadre de travail agréable dans une usine moderne, des prestations sociales de premier ordre, un bon salaire à personnes capables, le 13me mois et de réelles possibilités d'avenir.

Les personnes intéressées voudront bien se présenter à notre usine après avoir pris rendez-vous par téléphone au 55 17 77, interne 14.

Fabrique de meubles de camping - Atelier de galvanoplastie

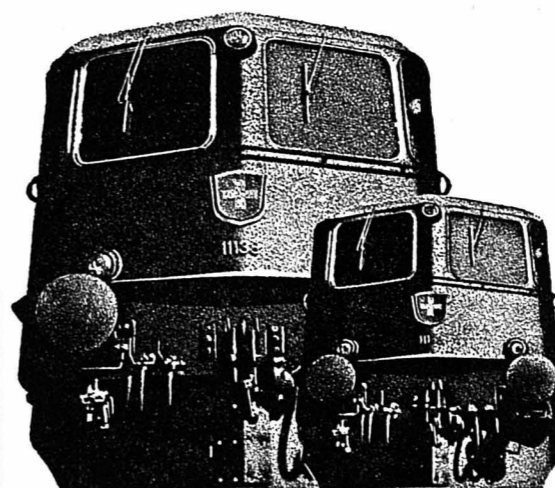

LA DIVISION DE LA TRACTION DU 1er ARRONDISSEMENT DES CFF cherche plusieurs

EMPLOYÉS DE DÉPÔT

(sans apprentissage professionnel)

A BIENNE.

Nous offrons:

- un travail intéressant et bien rétribué
- 13me mois de salaire
- habits de travail
- facilités de transport en Suisse et à l'étranger.

CFF

Les Intéressés sont priés de retourner le coupon ci-dessous à la Division de la Traction, 1er arrondissement CFF, case postale 1044, 1001 Lausanne.

Nom et prénom:

Date de naissance:

Adresse:

Localité:

Etat civil:

Tél. No:

ACTUALITÉ SUISSE ET ROMANDE

Trafic pascal: gros problèmes sur l'autoroute Zurich-Coire

Des accidents et la discipline laisse à désirer

De notre correspondant :

Le trafic pascal a posé des problèmes en Suisse centrale. Si la police uranaise est satisfaite de la tournure prise par les événements, il n'en est pas de même de la police schwytoise et glaronnaise, qui ont eu fort à faire sur l'autoroute Zurich - Coire. Jeudi après-midi et vendredi matin les voitures n'avançaient qu'au pas. Une colonne de voitures à l'arrêt, de 18 km, était notée entre le tunnel du Walensee et Bilten. Plusieurs accidents de la route dans cette région ont d'autre part perturbé la fluidité du trafic.

LE PRIX DE L'ESSENCE NE JOUE PAS DE ROLE

Nous avons questionné les corps de police de Suisse centrale, leur posant la question de savoir si l'augmentation du prix de l'essence avait joué un rôle en ces jours de Pâques 1974. La réponse a été négative. Les automobilistes ne semblent pas s'être laissés influencer par le prix de l'essence. Au cours de la journée de mercredi 2198 voitures ont été transportées sur la « voie roulante à travers le Gothard ». Jeudi ce chiffre a été de 6685 dans les deux sens et pour la journée de vendredi les CFF dénombrent près de 5000 voitures. En pays uranaise une nouveauté a été couronnée de succès: les voitures roulant en direction de l'Ursental et d'Andermatt, avaient été munies d'une vignette spéciale signalant aux agents de police le but du voyage. Les usagers de la route, en possession de cette vignette, ont pu sortir de la colonne avant Goeschenen, ce qui leur a fait gagner passablement de temps.

ATTENTION AUX CONTRAVENTIONS

Le corps de police de Suisse centrale ont décidé de lutter avec tous les moyens à disposition contre les excès de vitesse. De nombreux contrôles ont eu lieu. Pour ne citer qu'un chiffre, dans le canton de Lucerne 163 usagers de la route ont dû payer des contraventions salées, pour ne pas avoir respecté la limitation de vitesse sur l'au-

toroute Lucerne - Stans. La police cantonale schwytoise nous a signalé que d'autres contrôles allaient être faits ces prochains jours.

LA DISCIPLINE LAISSE À DÉSIRER

Malheureusement les corps de police de Suisse centrale n'ont pas pu donner une bonne note aux usagers de la route. Jeudi et vendredi, on a enregistré de nombreux accidents de la route, qui auraient pu être évités. « Les automobilistes roulent trop vite, sans tenir compte de l'état des routes et de la densité de la circulation », nous déclarait un des responsables.

DES CONSEILS À RETENIR

Les automobilistes qui désireraient se rendre aujourd'hui au Tessin feraient

bien de se renseigner auprès des postes de police et dans les gares concernant les heures de transbordement favorables sur la rampe de Goeschenen. On prévoit que les heures les mieux indiquées, pour emprunter la « voie roulante » à travers le Gothard, se situent entre 5 et 8 heures du matin. Ces mêmes précautions doivent être prises lundi au retour, quand le « serpent routier » atteindra une longueur-record. Les usagers de la route, qui ont passé les fêtes de Pâques dans les stations de montagne de Suisse centrale feraient bien de reprendre la route avant 14 heures. La police s'attend en effet à une circulation des plus intenses entre 14 et 23 heures. Ces remarques sont surtout valables pour les routes menant des Grisons en direction de Zurich et pour celles reliant le Tessin à la Suisse centrale.

SUITE CIRCULATION INTENSE

Outre le tunnel du Grand Saint-Bernard, où la circulation a été assez dense surtout dans le courant de l'après-midi, le trafic dans le Valais n'a guère dépassé son taux d'affluence habituel. Il est vrai que la plupart des cols valaisans sont encore fermés et il ne reste pratiquement que le col du Simplon, où la circulation a été tout à fait normale, comme d'ailleurs à la station de chargement des voitures pour le tunnel du Simplon.

Quant aux chemins de fer fédéraux, ils ont également annoncé un trafic important. De diverses gares suisses-romandes et suisses-allemandes, des trains spéciaux sont partis en direction de l'Italie, principalement pour le transport des travailleurs étrangers.

A Bâle, 27 trains spéciaux ont été inscrits à l'horaire et d'autres étaient encore prévus vendredi. A Zurich, ce chiffre s'est élevé à 49. Aucun retard notable n'a été signalé. En gare de Berne, une grande affluence a été enregistrée, particulièrement sur les trains en

partance pour les Grisons, le Valais, l'Oberland bernois, le Tessin et l'Italie.

PRÉCAUTIONS

Le bureau suisse de prévention des accidents rappelle les limites de vitesses autorisées sur nos routes, dans des conditions favorables: 60 km/h dans les localités, 100 km/h en rase campagne et 130 km/h sur les autoroutes. De nuit, au crépuscule et par temps de pluie, il est recommandé de rouler sensiblement plus lentement. Une distance entre véhicules égale à la demie vitesse lue au compteur (ex: 80 km/h = 40 m) permet de prévenir les collisions par l'arrière.

Sur les autoroutes, l'intervalle sera égal à la vitesse lue au compteur. Aucun gain de temps ne résulte des manœuvres de dépassement dans la circulation en colonne. Après avoir tenu le volant pendant deux ou trois heures d'affilée intercaler un temps de repos.

Le parcage est interdit sur les routes principales à l'extérieur des localités et sur les accotements des autoroutes. Sur les autoroutes, la voie de gauche est destinée aux dépassements. Avant de dépasser, regarder en arrière. Lors d'un arrêt avec formation de colonnes parallèles, quand retentit le klaxon à deux tons, ouvrir immédiatement un passage au milieu de la chaussée.

CONTACT VISUEL — SIGNE DE LA MAIN

Aux passages zébrés, les piétons font un signe précis de la main. Les automobilistes répondent par un signe bien visible. Les enfants et personnes âgées se comportent souvent de manière déconcertante. Aussi, en cas de doute, même hors de la zone des passages zébrés, se préparer à freiner, donner un léger coup de klaxon, ralentir.

SUISSE ALÉMANIQUE

Lucerne: révélations officielles après une escroquerie hors série

(c) Comme nous l'avons relaté dans une précédente édition, une vaste escroquerie, dont ont été victimes de nombreux Romands, a été découverte à Lucerne, où le patron de la « Maillard system sales promotion » — une entreprise spécialisée dans la vente par correspondance — a été arrêté. Ce n'est que jeudi que les autorités compétentes ont informé la presse des détails de cette affaire. L'escroquerie se monterait à plusieurs centaines de milliers de francs, un montant, qui nous semble bien modeste, si l'on connaît la gravité de nombreuses personnes aux revenus modestes. Mais le « patron » qui est en prison, n'est pas le seul à avoir profité de ce commerce peu loyal. Son « sous-directeur », qui a également été arrêté,

a encore une autre escroquerie de 170.000 francs sur la conscience. Un autre collaborateur de cette « entreprise » est recherché pour une escroquerie de 70.000 francs. La « direction » de l'entreprise est complétée par deux autres personnages, qui ont eux aussi déjà eu à faire avec la police.

La « Maillard system sales promotion » avait fait imprimer en automne 1973 quelques 100.000 catalogues en couleur, offrant aux destinataires des produits d'emploi quotidien à des prix défiant toute concurrence. Ceux qui versèrent le prix correspondant à leur commande, avant d'avoir reçu leurs marchandises, sont les grands perdants. Le découvert est si important, qu'ils ne reverront probablement pas un sou.

Chasse à l'homme et coups de feu en ville de Saint-Gall

Un policier est grièvement blessé

De notre correspondant :

Un agent de police saint-gallois, Daniel Huser, a été grièvement blessé dans la nuit de jeudi à vendredi-saint par un inconnu, qui a réussi à prendre la fuite. Touché d'une balle au ventre, l'agent se mit à la poursuite du fuyard. Il parvint encore à dégainier son arme et tira en direction du fuyard, qui a dû être touché. L'inconnu parvint à prendre la fuite, mais il semble avoir perdu beaucoup de sang. L'incident s'est produit alors que la police était à la recherche d'un voleur, qui s'était introduit, au cours de ces dernières nuits, dans un immeuble de Saint-Gall. Au cours de la nuit de jeudi à vendredi l'inconnu a commis huit vols. Un passant, qui avait constaté qu'un homme venait de franchir une porte, avertit la police. De nombreuses patrouilles furent dépêchées sur les lieux et le quartier bouclé.

C'est au cours de cette action que voleur et agent de police se trouvèrent soudain face à face. Sans dire un mot l'inconnu tira son arme à feu et déchargea le chargeur sur le gardien de l'ordre. Ce dernier a été hospitalisé d'urgence. Il a été opéré. Les médecins espèrent pouvoir le sauver. La population saint-galloise a été priée de collaborer aux recherches. L'inconnu, qui doit être jeune, mesure entre 175 et 180 cm. Il porte de longs cheveux, tom-

bant sur les épaules. Il était vêtu d'une veste de cuir clair et portait des gants. L'inconnu est encore armé.

Le Yougoslave venait espionner ses compatriotes...

LUCERNE (ATS). — Le tribunal correctionnel de Zoug a condamné, par contumace, un ressortissant yougoslave, âgé de 20 ans, pour service de renseignements politiques, à une peine de 10 mois de prison avec sursis et à l'expulsion du territoire suisse pour une durée de 10 ans. L'accusé avait espionné ses compatriotes en Suisse sous le pseudonyme de « Sacha », pour le compte du service de sûreté de l'Etat yougoslave. Il s'intéressait particulièrement à un club culturel yougoslave de Zurich, chargé de combattre les idées nationalistes serbes et anticommunistes. Libéré sous caution après son interrogatoire « Sacha » est allé chercher son passeport au contrôle des habitants de Baar et a quitté le pays. Sur la base du matériel de renseignements fourni par l'accusé, au cours d'une année, quatre Yougoslaves travaillant en Suisse ont été arrêtés en rentrant au pays et condamnés à des peines de prison.

Zinal: une station, un décor

Les quatre hommes-oiseaux qui, dernièrement, ont à plusieurs reprises pris leur envol sur les pentes enneigées de Sorebois, à 2500 mètres d'altitude, pour se poser 800 mètres plus bas sur la place de parc du téléphérique, ont pu contempler à loisir un panorama impérial et vraiment unique.

Au fond du val d'Anniviers, Zinal l'ancien mayen, vrai village montagnard élevé au rang de station, se blottit entre deux hautes murailles qui s'ouvrent largement sur une longue plaine dominée par les figures d'une blancheur éclatante du Besso et de la Pointe-de-Zinal, de merveilleux glaciers cernés par l'incomparable couronne des « 4000 » formée du Bishorn, du Weisshorn, du Rothorn, de l'Obergabelhorn, du Cervin et de la Dent-Blanche. Un paysage de rêve offert tant aux skieurs qu'aux amoureux de la montagne ou tout simplement à ceux qui apprécient le calme, l'air pur et revigorant.

DE L'ÉTÉ À L'HIVER

Connu depuis fort longtemps comme station d'été, Zinal a complété ses installations pour l'hiver. Du même coup, le village de mazots s'est agrandi harmonieusement grâce au règlement des constructions et à l'aménagement du territoire. Le vieux Zinal a été préservé; il est entouré d'une zone réservée à des chalets, les constructions plus importantes s'élevant à quelque distance de là. Une ombre au tableau: la verrerie constituée par le complexe hôtelier du Club Méditerranée.

C'est la Société d'expansion touristique (SET S.A.) qui, associée à la commune d'Ayer dont fait partie Zinal, a donné un essor décisif à la station. Avec également, il convient de le souligner, l'apport indispensable du Club Méditerranée qui, par ses forfaits annuels, permet une utilisation optimale des remontées mécaniques notamment. La SET-Zinal a

déjà investi six millions de francs et la commune deux millions, spécialement en infrastructure.

Le nombre de lits, qui est actuellement de 2100, atteindra 2330 l'an prochain. La formule qui prédomine est celle de l'« hôtel à appartements » où les hôtes bénéficient d'une entière liberté tout en ayant à leur disposition un service hôtelier facultatif. De plus, la Caisse suisse de voyage a construit quatre résidences et une maison de jeunesse a été érigée.

35 KM DE PISTES

Sur l'alpage de Sorebois qu'il atteint en quelques minutes grâce à un téléphérique de 80 places, le skieur dispose de 35 km de pistes entretenues (bien sûr 45), de 5 téléskis (6 dès l'an prochain) pouvant transporter 4500 personnes à l'heure à une altitude allant de 2400 à 2900 mètres et d'un restaurant admirablement situé. La saison hivernale se prolonge jusqu'en mai, l'enneigement et l'ensoleillement étant idéals.

D'excellentes installations, des pistes nombreuses, de grandes possibilités d'extension, un panorama exceptionnel, une école de ski et une autre d'alpinisme, une piscine chauffée, une patinoire naturelle, une piste de ski de randonnée assurée à Zinal une croissance harmonieuse et régulière. Ainsi, en six ans, les nuitées ont passé, sans à-coups, de 106.628 à 158.163.

Car si rien n'a été négligé pour faire de Zinal une station d'hiver, le tourisme estival n'a pas été oublié. En été, les remontées mécaniques sont également à la disposition du touriste tout comme quatre courts de tennis, un minigolf, la garderie d'enfants, l'école d'alpinisme, les célèbres guides anniviers tandis que d'innombrables sentiers sont accessibles aux promeneurs.

UN VILLAGE QUI REVIT

L'un des mérites de cette opération touristique a été de faire revivre

le village quasiment abandonné une grande partie de l'année. En 13 ans, le nombre des habitants à l'année a passé de 6 à... 124 et les recettes fiscales de 12.212 fr. à 359.333 francs! Ainsi, les gens du pays ont remonté la vallée pour occuper leurs demeures en partie désertées. Ils ont joué le jeu, trouvé un emploi intéressant et sont heureux de faire fonctionner une station complète qui demeure cependant humaine et sympathique et d'où l'on a banni snobisme et cohue...

Que de chemin parcouru depuis une trentaine d'années. Les Anniviers vivaient encore en nomades et Zinal n'était qu'un relais, un mayen occupé quelques mois par année! Si vous visitez le chalet-musée, vous y découvrirez un monde étrange, des meubles et des instruments de travail qui semblent provenir d'une civilisation déjà lointaine. Et pourtant, ils sont encore nombreux ceux qui ont vécu dans de telles conditions leur vie de paysan. Depuis, ils se sont ouverts au monde extérieur. Et si les vaches désertent les alpages, si l'agriculture de montagne disparaît peu à peu, la vallée ne meurt pas comme certains vallons tessinois pratiquement désertés une bonne partie de l'année. Le val d'Anniviers, tout en conservant son cachet, son paysage, son décor naturel, a su devenir touristique pour garder sa population et mettre en valeur son incontestable beauté.

On le sait, l'essor touristique représente la dernière chance des populations de montagne. Zinal n'a pas manqué le tournant. Les Neuchâtelois le savent, eux, ces fidèles habitués de cette station tout comme une partie de la jeunesse neuchâteloise qui s'y rend en camps de ski. Zinal grandit sagement, dans l'harmonie et sans renier le passé, sous l'œil malicieux mais attentif de M. André Genoud, président de la Société de développement.

J. My

L'affaire des revolvers militaires volés à Thoune: un Neuchâtelois arrêté par la police à Grenoble

THOUNE (ATS). — Cinq des douze pistolets dérobés à la caserne de Thoune, des armes de calibre 9 mm sig p 49, pourront être rendus à leurs propriétaires, des aspirants officiers des troupes mécanisées et légères. Comme l'indique la gendarmerie d'armée, ils ont été retrouvés à Grenoble, dans l'appartement d'un Neuchâtelois de 33 ans qui a été arrêté par la police française.

La police de Grenoble est tombée sur le Neuchâtelois en question parce que l'appartement de ce dernier, avait également hébergé le couple Yves et Jacqueline Boissie, deux personnes recherchées par elle et abattues au début de la semaine. En plus des 5 pistolets, un fusil d'assaut a encore été retrouvé. On se pose des questions sur l'origine de cette arme. On sait que les Neuchâtelois ne connaissent pas les locaux de la caserne. Il est en effet exempté du service militaire. La gendarmerie d'armée estime pourtant que le rôle de ce dernier a été prédominant dans le vol des armes.

Les premiers résultats de l'enquête ont encore révélé que le vol s'est déroulé sans effraction en dépit du règlement de service, le dernier aspirant à quitter la chambre n'en a pas remis la clé au bureau de compagnie et l'a laissée dans le trou de la serrure, ayant remarqué que les clés des chambres voisines étaient également restées dans les serrures.

TESSIN

Les élèves avaient des poux...

LUGANO (ATS). — L'école primaire de Bedigliora, dans le canton du Tessin, a été fermée pour une semaine par ordre du médecin, la direction ayant constaté qu'une douzaine d'élèves avaient des poux. Ce phénomène, courant il y a quelques dizaines d'années, est devenu assez rare. La fermeture coïncide en grande partie avec les vacances de Pâques si bien que les écoliers ne jouiront que de quelques jours de congé supplémentaires.

VAUD

A la mémoire du général Guisan

PULLY (ATS). — Comme chaque année, le 7 avril, la Municipalité de Pully in corpore, en compagnie du colonel Henry Guisan et de deux agents de la police municipale, s'est rendue au cimetière de la commune pour y déposer une couronne et s'incliner sur la tombe du général Henri Guisan.

Marché des devises: le calme est revenu après une certaine agitation

ZURICH (ATS). — Une agitation inattendue, due à de nouvelles rumeurs concernant les monnaies des pays du Marché commun, s'est manifestée sur le marché des devises durant la semaine précédant Pâques. Les faibles monnaies scandinaves qui sont encore dans ce qui reste du serpent communautaire se sont une nouvelle fois affaiblies, ce qui n'exclut pas une nouvelle réévaluation du DM, d'autant plus que certains milieux allemands préconisent cette mesure. La situation a atteint son point culminant mercredi lors de la réunion, à Copenhague, des ministres des finances des pays restant encore dans le bloc monétaire (Allemagne, Hollande, Danemark, Belgique et Luxembourg). Les suppositions exprimées à la suite de cette réunion permettent de penser que la faible couronne danoise pourrait éventuellement abandonner le bloc afin de ne pas pro-

voquer de nouvelles modifications de parité.

Le dollar s'est tout d'abord raffermi par rapport au franc et a atteint 3.0740-3.0850. Il est toutefois retombé jusqu'à jeudi à midi à 3.0665-3.0705. En début de semaine, le cours du dollar a atteint son point le plus bas à Zurich avec 3.0450. Le même fait a été enregistré à Francfort où de 2.5300 par rapport au DM en début de semaine, il a passé à 2.5850-70. Jeudi à midi, son cours était de 2.5550-80. C'est ainsi que sur le marché des devises, le DM était à 119.85-120.15 par rapport au franc.

Sur le marché de l'or, on a constaté une certaine réserve. Les cours se sont abaissés successivement jusqu'à 163.000-165.000 dollars l'once fin. A ce niveau, les demandes se sont faites plus nombreuses. C'est pourquoi, l'or a atteint son cours le plus haut jeudi à 172.00-172.00 dollars retombant toutefois jusqu'à midi à 170-172 dollars.

GENÈVE

S'agit-il d'un nouvel acte criminel?

Une menuiserie anéantie par le feu en pleine nuit

(c) Route de Vernier à Genève l'entreprise de menuiserie Emile Monney, a été ravagée par un incendie qui s'est déclaré de manière foudroyante, dans la nuit de jeudi à vendredi.

Le patron de l'atelier, ancien pompier lui-même, essaya en vain d'éteindre les flammes qui ravageaient ses locaux. Les extincteurs de l'établissement se révélèrent hélas impuissants à combattre le sinistre, qui prit une fulgurante extension, trouvant dans les stocks de bois secs une nourriture idéale.

Quant les sapeurs du poste permanent intervinrent il était impossible de sauver

ce qui ce soit. Toute la menuiserie a été anéantie. Les machines, l'outillage comme les matériaux, sont restés dans la fournaise. Les dommages sont estimés à plus de 100.000 francs. Plus grave: M. Monney, le léso, est persuadé que ce sinistre n'a pas éclaté tout seul, qu'une main criminelle a bouté le feu à la menuiserie.

C'est aussi l'opinion des sapeurs pompiers et des policiers spécialistes de la brigade de l'identification judiciaire, qui ont aussitôt ouvert l'enquête qui s'imposait. A relever que les inspecteurs se trouvaient sur place avant même que l'incendie ait été maîtrisé.

R. T.

Financement des stocks obligatoires: taux relevés

BALE (ATS). — En accord avec le délégué à la défense nationale économique, les banques ont relevé les taux d'escompte des lettres de change servant au financement des réserves obligatoires. Cette augmentation est de ¼ % pour les denrées alimentaires et fourragères et de ½ % pour toutes les autres marchandises. A compter du 16 avril 1974, le taux d'escompte des lettres de change destinées au financement des réserves obligatoires sera donc de 4 % pour les denrées alimentaires ainsi que les denrées fourragères et de 4 ½ % pour toutes les autres réserves obligatoires. Cette modification ne tient compte que partiellement des changements intervenus sur le marché financier, indique un communiqué de l'Association suisse des banquiers.

La lettre de change servant au financement des réserves obligatoires. La défense nationale économique exige la constitution de réserves minimales de matières premières importantes et de denrées alimentaires. Dans ce but, le délégué à la défense économique

oblige certaines entreprises à détenir des stocks de marchandises. Le financement de ces réserves obligatoires s'effectue d'ordinaire par des crédits sur réserves obligatoires, garantis par la Confédération. Les crédits peuvent être obtenus, à la banque nationale suisse ou dans les banques commerciales par le nantissement ou l'escompte de lettres de change, d'où leur appellation de lettres de change servant au financement de réserves obligatoires.

Les lettres de change servant au financement des réserves obligatoires ont une durée de circulation de trois mois. Elles sont susceptibles de faire l'objet d'un prêt sur titres auprès de la Banque nationale. Durant les soixante derniers jours de leur durée de circulation, elles peuvent être réescomptées à la banque d'émission. Les taux de réescompte appliqués à ces lettres de change sont fixés d'un commun accord entre le département fédéral de l'économie publique, représenté par le délégué à la défense nationale économique et les banques.

Les comptes de l'AVS et de l'AI

BERNE (ATS). — L'assurance vieillesse et survivants (AVS) a encaissé en 1973 un total de recettes de 7.138 millions (contre 4.424 millions en 1972), alors que les dépenses se sont élevées à 6.480 (3.806) millions, l'excédent était

donc de 658 (618) millions. A la fin de 1973, l'état du fonds de compensation était de 10,4 milliards de francs.

L'assurance invalidité (AI), pour sa part, a enregistré un déficit de 20 millions, les recettes s'étant élevées à 1.160 millions (765) de francs et les dépenses à 1.180 (758) millions de francs. L'état du compte capital était à fin 1973 de 66 millions.

Enfin, en ce qui concerne les allocations aux militaires pour perte de gain (APG), les recettes ont atteint le montant de 300 (265) millions et les dépenses 231 (227) millions. L'excédent se monte à 69 (38) millions. L'état du compte capital a atteint 306 millions. Les fortes augmentations dans l'AVS et l'AI sont dues principalement à la 8me révision. Les résultats des comptes d'exploitation de 1973 doivent encore être approuvés par le Conseil fédéral.

Feu vert à la station d'épuration sur sol bâlois

BALE (ATS). — Lors de sa dernière séance, le conseil de surveillance franco-suisse a, d'un commun accord, renoncé à la construction d'une station d'épuration pour les quartiers bâlois de la rive gauche du Rhin et cinq communes limitrophes, de Bâle-Campagne. Auparavant, un accord sur un lieu de la rive droite du Rhin près de la localité bâloise de Haltingen, n'avait pu être réalisé. Le Conseil d'Etat du canton de Bâle-Ville a confié maintenant au département des constructions la tâche de lui soumettre encore avant les vacances d'été, un projet de construction d'une station d'épuration sur les lieux de l'ancienne cokerie de gaz, au Petit-Huningue, donc sur sol municipal.

Une telle solution a été rendue possible par le développement technique des dernières années, qui a fortement réduit la surface nécessaire. Elle apparaît aussi nettement plus avantageuse que les deux précédentes. Une commission commune doit être formée au niveau des autorités compétentes de Bâle-Ville et du département du Haut-Rhin, qui traitera des problèmes d'épuration des eaux de chaque côté de la frontière.

Aboutissement de la quatrième initiative contre l'emprise étrangère

BERNE (ATS). — Il est constaté, vu l'arrêt du Tribunal fédéral du 5 avril, que l'initiative populaire pour l'introduction de la semaine de 40 heures, déposée le 20 novembre 1973, a abouti quant à la forme. Sur 55.061 signatures déposées, 54.227 sont valables, annonce un communiqué de la Chambre fédérale.

« L'initiative populaire du parti républicain pour la protection de la Suisse », déposée le 12 mars 1974, a également abouti quant à la forme, 52.932 signatures étant valables, ajoute le communiqué.

Hit Parade de la Radio romande

1. Gigi l'amoroso (Dalida); 2. Bay boy 26-38 (C. Jérôme); 3. Parlez-moi de lui (Nicole Croisille); 4. Le couple (Sheila); 5. Prends ma vie (Johnny Haldiday); 6. Lady Jay (Pierre Groscolas); 7. Qui c'est celui là (Pierre Vassiliu); 8. Parlons d'amour (Mathias); 9. Chez moi (Serge Lama); 10. Redevenis Virginie (Jean-Jacques Debout); 11. Si je te demande (Frédéric François); 12. Happiness me and you (Gilbert O'Sullivan); 13. Kansas city (The Humphries Singers); 14. OK Chicago (Resonance); 15. Sleep sleepy Joe (Proudfoot); 16. Gentleman cambrioleur (Jacques Dutronc); 17. Titi à la neige (Titi et Sylvestre); 18. Premier baiser première larme (Jacky Reggan); 19. Viens ce soir (Mike Brant); 20. This flight tonite (Nazzareth).

OFFRES D'EMPLOIS



BEKA Saint-Aubin S.A.

Fabrique d'appareils divers
2024 Saint-Aubin

cherche

mécanicien - ouvrier

prévu comme chef d'équipe, après quelques mois d'adaptation.
Cette place conviendrait aussi à un mécanicien de précision avec plusieurs années d'expérience

mécaniciens de précision**mécaniciens - ouilleurs****mécaniciens - tourneurs****aides - tourneurs****aides - mécaniciens**

ouvriers d'usine.

Appartements à disposition.

Semaine de 5 jours.

Caisse de retraite d'une entreprise moderne.

Prière de téléphoner ou d'adresser les offres à
Beka Saint-Aubin S.A., 2024 Saint-Aubin.
Tél. (038) 55 18 51.

Colonies de vacances de la Ville de Zurich

Pour les colonies de vacances, la Côte-aux-Fées -
les Verrières,

du 6-26 juillet 1974 et
du 27 juillet au 10 août 1974,

nous cherchons quelques

**INSTITUTEURS -
INSTITUTRICES**

de langue maternelle française, sachant bien enseigner le français aux élèves des 8^{me} et 9^{me} années scolaires et ayant des connaissances d'allemand.

Les offres détaillées, avec curriculum vitae, doivent être adressées à la Direction des écoles de la Ville de Zurich, case postale, 8027 Zurich. Souscription « Sprachkolonie-Lehrer ».

Fabrique de machines à tricoter et de machines outils

cherche,

dans le cadre du développement de ses départements :
recherche et fabrication d'appareils électroniques,

**UN INGÉNIEUR
ÉLECTRONICIER**

pour assumer les fonctions de

**CHEF DE
CONTRÔLE**

La fonction est à créer, le candidat doit posséder une expérience solide dans ce domaine.

Veillez faire vos offres sous
chiffres 28-900108 à Publicitas S.A., 2000 Neuchâtel.

**ROSSO
ANTICO**

**L'ÉCLAT
DU RUBIS**
pour illuminer l'heure
de l'apéritif



Partout où règne la bonne humeur, ROSSO ANTICO est de la partie: l'apéritif rutilant extrait de raisins gorgés de soleil, l'apéritif qui vous offre un bouquet savoureux et crée en climat chaleureux...!

2014 BÔLE - NEUCHÂTEL - 038 41 10 21

Nous cherchons :

mécanicien

pour participer activement à la mise au point de fabrication et d'appareils spéciaux.

L'initiative, l'indépendance de travail et la qualité d'exécution sont nos principales exigences.

Les formations de base telles que mécanicien de précision, ouvrier, faiseur d'étampes ou micro-mécanicien conviendraient particulièrement bien :

**aides - mécaniciens
ou
ouvriers qualifiés**

pour la conduite de machines spéciales ou l'exécution de traitement thermique.

Les intéressés recevront une formation complète.

Il leur sera ensuite confié la responsabilité d'opérations importantes.

Horaires libres, transport du personnel.

FABRIQUE DE PIERRES ET PIÈCES DÉTACHÉES
MINIATURES POUR HORLOGERIE ET INSTRUMENTS

hildenbrand

engage :

**CHEFS DE CHANTIERS
MONTEURS SANITAIRES
AIDES-MONTEURS
SERRURIERS-SOUDEURS**

Places stables et très bien rémunérées pour personnel qualifié.

Faire offres à HILDENBRAND & Cie S.A.,
Installations sanitaires, ferblanterie,
Saint-Nicolas 10, 2000 Neuchâtel.
Tél. (038) 25 66 86-87.

Le Tribunal fédéral des assurances, à Lucerne,
cherche un

**SECRÉTAIRE -
RÉDACTEUR**

de langue française. Le candidat ou la candidate doit avoir une formation juridique complète, de l'expérience dans la pratique des tribunaux, de l'administration ou du barreau, ainsi qu'une bonne connaissance d'une autre langue officielle.

Le traitement initial correspond à celui de la 2^{me} classe de traitement. Entrée en fonction immédiate ou à une date à convenir.

La candidature doit être adressée au
TRIBUNAL FÉDÉRAL DES ASSURANCES,
6006 LUCERNE.



FABRIQUE D'HORLOGERIE
DE FONTAINEMELON SA
2052 FONTAINEMELON
TEL. 038 53 33 33

Notre entreprise, située à 12 km de Neuchâtel et de la Chaux-de-Fonds, occupe 1500 personnes dans la fabrication d'ébauches et de mouvements de montres.

Nous désirons engager, pour notre département de mécanique générale, un

mécanicien

auquel nous confierons l'entretien et la réparation de nos machines de production horlogère.

Dans le cadre de cette fonction, les travaux de mécanique de précision seront complétés par des activités dans le secteur des commandes hydrauliques et pneumatiques.

Outre le poste de travail, nos conditions de salaire, prestations sociales et possibilités de vous loger vous seront présentées lors de votre visite confidentielle à notre service du personnel.

Les personnes intéressées à cet emploi sont invitées à prendre contact par téléphone au (038) 53 33 33, pour recevoir de plus amples renseignements ou définir la date d'une entrevue.

Maison affiliée à Ebauches SA.
L'une des vingt-cinq premières entreprises de Suisse.

COMMUNE DE MONTREUX

La Municipalité de Montreux met au concours le poste de

chef du service de police

le titulaire actuel ayant demandé à être mis au bénéfice de la retraite, dès le 1^{er} janvier 1975.
Entrée en fonction : 1^{er} juillet 1974 ou à convenir.
Tous les renseignements peuvent être demandés au chef du service de police, rue du Marché 8, 1820 Montreux. Tél. (021) 62 46 11.

Adresser les offres manuscrites, avec curriculum vitae, diplômes, certificats, références, prétentions de salaire et photographie, au

Service du personnel de la commune de Montreux
Grand-Rue 73, 1820 Montreux.
1820 Montreux

avant le 20 avril 1974, à midi

L'IMPRIMERIE CENTRALE ET DE
LA FEUILLE D'AVIS DE NEUCHÂTEL S.A.

engage

habiles dactylos

pour la composition de textes pour nos journaux, sur machines à écrire
Formation dans l'entreprise.

Service : demi-poste 4 h le matin ou 4 h l'après-midi ou 4 h le soir (19 h 30 à 23 h 30), selon les besoins de l'entreprise.

Salaire intéressant et en rapport avec les capacités de production.
Place stable en cas de convenance.

Téléphoner pour fixer un rendez-vous au (038) 25 65 01 (interne 278).

**Si vous avez de
bonnes connaissances
de la langue anglaise,
nous vous offrons un poste de
secrétaire
à notre centre de recherches
agricoles de Saint-Aubin (FR)**

De langue maternelle française ou allemande, avec des notions de la deuxième langue, vous disposez d'une formation commerciale et désirez mettre en valeur votre esprit d'initiative.

Vous vous occuperez de la correspondance de nos collaborateurs scientifiques, vous écrirez leurs rapports techniques (rédigés généralement en

anglais) et vous vous chargerez de différents travaux administratifs.

Notre service du personnel reste dans l'agréable attente de votre candidature. Il est également à votre disposition pour tout renseignement dont vous pourriez avoir besoin.

Tél. (037) 21 41 11
(demander MM. J.-C. Bardy
ou N. Gerber).

CIBA-GEIGY



FAN

L'EXPRESS
MAGAZINE

TV 7 JOURS - TRIBUNE ROMANDE

Charlot 85 ans!

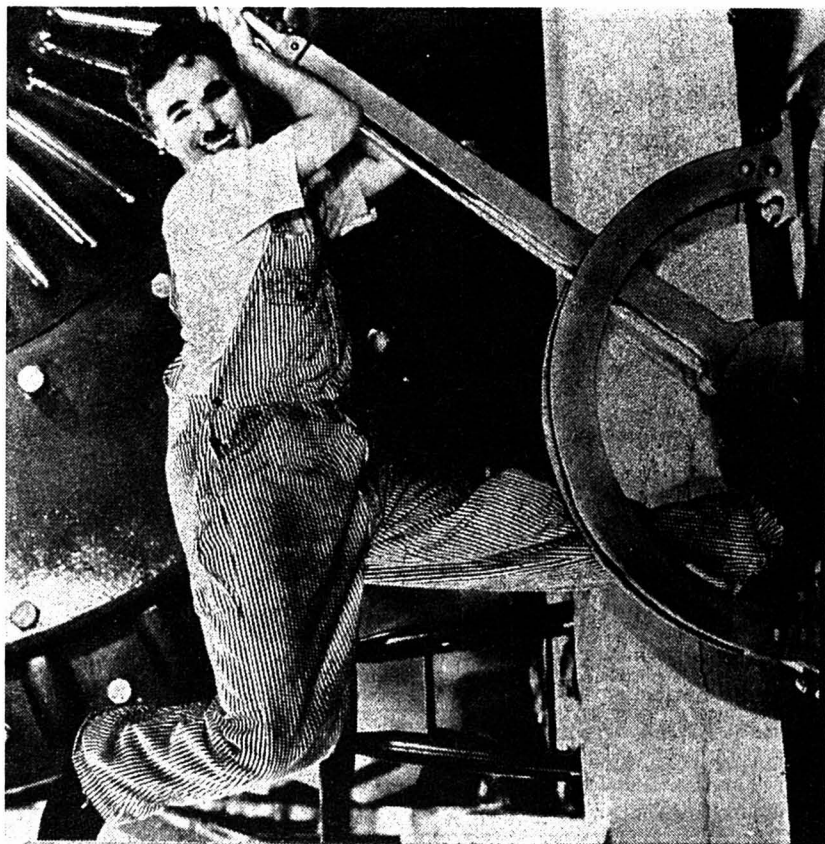

**Mercredi
17 avril
à 20 h 30
à la TV romande**

Le 17 avril, Charlie Chaplin fêtera son 85^{me} anniversaire. Il n'a pas attendu ce jour pour recevoir en sa demeure des bords du Léman tout récemment la Télévision romande, sur l'écran de laquelle Bernard Mermod, secondé de Jo Excoffier, va pendant une heure et demie rappeler la vie fabuleuse de Charlot, de 1918 à 1974. Des séquences empruntées aux plus célèbres et aux plus rares de ses films diront ce qu'est la « grandeur du silence », l'art de la pantomime chez le maître qui a influencé depuis soixante

années toute une époque et conduit la destinée de tant de chefs-d'œuvre d'aujourd'hui. « Mon but a été exclusivement de me faire plaisir à moi-même. Car lorsque j'ai réfléchi à la question, la conviction que c'était à l'homme de la rue que j'essayais de plaire s'est imposée à mon esprit. Et n'étais-je pas cet homme de la rue ? » C'est ainsi que s'est décrit lui-même Charles Chaplin.

(Sur notre photo United Artists, Charlot dans « Les Temps modernes »)

PROGRAMMES DU SAMEDI 13 AU VENDREDI 19 AVRIL

Prêts

- Sans caution jusqu'à Fr. 10.000.—.
- Formalités simplifiées ● Discretion absolue

Banque Courvoisier S.A.

Tél. (038) 24 64 64 Neuchâtel

Bon pour documentation sans engagement

Nom : _____

Rue : _____

N.P. : _____ Localité : _____

A LOUER

A COLOMBIER, à la rue de la Colline

Pour le 1er juillet 1974, 5 1/2 pièces, tout confort, 1er étage, loyer mensuel charges comprises Fr. 858.—.

Place de parc à Fr. 15.— ou garage collectif Fr. 60.— à disposition.

S'adresser à Etude Fr. Cartier, notaire, Concert 6, Neuchâtel, tél. 25 12 55.

Pour plusieurs secteurs de

PRODUCTION

nous engageons du

PERSONNEL MASCULIN ET FÉMININ

Vous aurez la possibilité de vous spécialiser, selon vos capacités **individuelles**, en vue d'occuper par la suite des postes à responsabilité dans nos différents ateliers.

Introduction au poste de travail assurée par les soins de l'entreprise.

Date d'entrée : Immédiate ou à convenir.

Veillez vous adresser, soit par téléphone, soit personnellement pendant les heures de travail de la fabrique à

Suchard

CHOCOLAT
SUCHARD S.A.
Service du personnel
d'exploitation
2003 Neuchâtel
Tél. (038) 21 11 55,
Interne 386

L'anglais en Angleterre

INTERSCHOOL INFORMATION SERVICE vous offre un choix d'écoles de langue de première qualité, se distinguant par la forme et la durée des cours et par le prix.

ANGLO-CONTINENTAL SCHOOL OF ENGLISH

(reconnue par le ministère de l'éducation britannique)

Bournemouth et Londres

INTERLINK SCHOOL OF ENGLISH

Bournemouth et Londres

ACSE INTERNATIONAL SCHOOL FOR JUNIORS

Bournemouth, Wimborne, Blandford

Cours de vacances pour jeunes de 8 à 18 ans

ACADEMIA SCHOOL OF ENGLISH

Bournemouth

Renseignements sans engagement par
INTERSCHOOL INFORMATION SERVICE,
Seefeldstrasse 17, CH-8008 Zurich/Suisse,
Téléphone 01 / 47 79 11, Télex 52 529

M. _____
Mme _____
Mlle _____

CF 51A

Prénom _____

Rue _____

Numéro postal _____

Domicile _____

ETERNIT

Pour l'agrément de
de votre jardin
et de votre intérieur

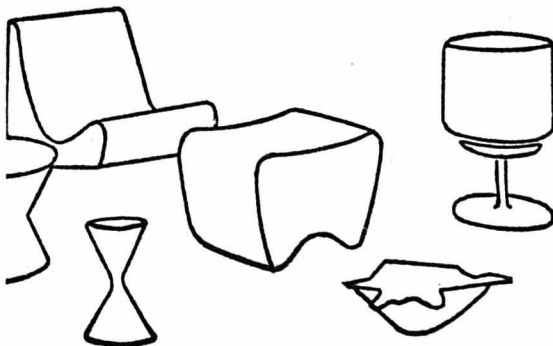

BAILOD

Bassin 4 - NEUCHÂTEL - Tél. 25 43 21

SUISSE ROMANDE

- 13.30 Un'ora per voi
 14.45 Le juke-box de Charlotte
 15.45 (C) Grand-maman, c'est New-York
 16.20 (C) 12 mois de traditions en pays d'Appenzell (2)
 16.40 (C) L'œil apprivoisé
 17.10 (C) Taxibulle
 17.30 (C) Aventures pour la jeunesse
 18.00 (C) Téléjournal
 18.05 (C) Cap sur l'aventure
 Le pilier de la solitude avec Michel Vaucher
 18.55 (C) Deux minutes avec...

19.05 (C) Musique ouverte

- 19.40 (C) Téléjournal
 19.55 Loterie suisse à numéros
 20.05 A vos lettres

20.30 (C) Samedi-variétés

Spectacle enregistré en public

- 21.40 (C) L'Homme et la cité
 Amour filial avec Anthony Quinn
 22.30 Les oiseaux de nuit
 23.30 (C) Téléjournal

SUISSE ALÉMANIQUE

- 15.50 Pays, voyages, peuples
 16.45 TV-Junior
 17.30 Indian River
 18.00 Magazine privé
 18.40 Fin de journée
 18.50 Téléjournal
 19.00 George
 19.30 Tec. 01 36 25 03
 Heidi Abel cherche des maîtres pour des animaux abandonnés

- 19.40 Message dominical
 20.00 Téléjournal

20.20 Le Secret de la vieille demoiselle

de E. Marlitt

- 22.15 Téléjournal
 22.30 Finlande
 23.00 Bulletin sportif

FRANCE I

- 12.25 Midi trente
 13.00 24 heures sur la une
 13.35 Magazines régionaux
14.00 Jazz à Newport
 14.30 La une est à vous
 18.50 Pour les petits...
 19.00 Le monde de l'accordéon
 19.20 Actualités régionales
 19.45 24 heures sur la une
 20.15 La vie des animaux
20.30 Portraits
 22.00 Heures chaudes de la poésie moderne
 23.00 24 heures dernière

FRANCE II

- 13.35 (C) Magazines régionaux
 14.00 (C) Aujourd'hui, Madame
 14.45 (C) Les Actes des Apôtres
 5me épisode et fin
 16.05 (C) Tennis Natation
17.45 (C) Signes des temps
 18.45 (C) Place au théâtre
 19.20 (C) Actualités régionales
 19.45 (C) Adieu mes quinze ans
 20.00 (C) I.N.F. 2
 20.30 (C) Top à...
21.35 (C) Kung Fu
 Nouvelle série sur un scénario d'Herman Miller
 1. La loi de la montagne
 22.30 (C) Samedi soir
 23.20 (C) I.N.F. 2 dernière

FRANCE III

- 18.30 (C) Inter 3
 18.35 (C) La courte échelle (12)
 18.50 (C) Jeu du langage
 19.20 (C) Actualités régionales
 19.40 (C) Magazine rural
20.40 (C) Concert symphonique
 22.25 (C) Inter 3 dernière

SAMEDI

13 AVRIL

Musique ouverte

Suisse romande : 19 h 05

Sous le titre de « Musique ouverte », deux émissions seront présentées aux téléspectateurs romands en cette période de Pâques: la première est consacrée à la très célèbre 5me Symphonie de Beethoven, l'autre, au non moins célèbre « Petrouchka », d'Igor Stravinski. « Musique ouverte » est une coproduction du Service Jeunesse de la Télévision romande et du Cycle d'orientation et, on le devine, cette émission a pour but d'expliquer, dans une certaine mesure, deux chefs-d'œuvre à un jeune public. Pour ce faire, il a été procédé en deux temps: tout d'abord, les élèves du cycle ont pu se familiariser, en classe, avec ces compositions. Puis, dans le décor à la fois suranné et impressionnant du vénérable Victoria-Hall de Genève, ils ont assisté à une lecture publique de l'œuvre — pour cette émission, la 5me Symphonie de Beethoven — suivie d'une analyse, conduite par Jacques Guyonnet, chef d'orchestre, responsable notamment du Studio de musique contemporaine.

Samedi-variétés

Suisse romande : 20 h 30



Un samedi-variétés très « agité » avec Michel Berger et ses musiciens, Catherine Lara (photo) et, surtout, les extraordinaires The Love Machine, de vraiment belles machines. (Photo TV romande)

HÔTEL - RESTAURANT - BAR - GRILL

60 chambres tout confort, salles pour banquets, conférences, jeux de sociétés. Restauration servie jusqu'à minuit.

**MARIEZ-VOUS A NOVOTEL**

NOUS SAVONS RECEVOIR

2075 Thielle, route de Berne.

☎ (038) 33 57 57.



Ni guerre, ni agitation, ni luttes pour les 350 citoyens du Vatican

CAPITALE MONDIALE DE LA PAIX

PAQUES, c'est l'occasion pour les chrétiens de toutes dénominations d'affluer à la Cité-du-Vatican, peuplée de 350 citoyens, gouvernée par un souverain se disant humble vicaire d'un roi qui n'est pas de ce monde, soumise à un couvre-feu permanent, possédant des prisons sans détenus et où l'on ne peut héberger un hôte dans son propre appartement sans une autorisation supérieure.

A l'intérieur de ce plus petit Etat de la terre, 44 hectares y compris ses vastes jardins, on trouve un bureau de l'état civil sur les listes duquel figurent aujourd'hui une trentaine de cardinaux, plus de cent titulaires de représentations du Saint-Siège (nonces, intonances et délégués apostoliques), environ quarante autres prélats et religieux, 70 militaires du corps de la Garde suisse et 37 femmes.

La nationalité vaticane n'est accordée, en ce qui concerne le beau sexe, qu'à un très petit nombre de religieuses, aux mères et aux sœurs de quelques cardinaux. Par contre, 202 femmes de différentes nationalités habitent le Vatican (religieuses, personnel domestique et 89 employées, dont 50 laïques). Il y a en outre 2500 fonctionnaires de la Curie qui ne sont pas citoyens vaticans.

La nationalité vaticane est accordée à titre de distinction à un certain nombre de religieux qui dirigent des services à l'intérieur de la Cité : ainsi les pères salésiens, à qui est confiée la typographie polyglotte, et les jésuites qui s'occupent de la Radio vaticane.

Les Gardes suisses sont affectés depuis quatre siècles et demi à la garde de la personne du pape et des palais apostoliques. La Gendarmerie pontificale a été dissoute par Paul VI, en septembre 1970, exactement cent ans après l'entrée des troupes piémontaises à Rome. Actuellement, ses fonctions sont exercées par un « corps de vigilance » composé d'une cinquantaine d'Italiens, provenant presque tous des carabinieri ou de la police.

A l'intérieur du Vatican, la vie se déroule suivant des règles bien précises ; en substance, un couvre-feu permanent est en vigueur : nul ne peut rester en dehors des murs du Vatican après 23 h 30 sans une autorisation spéciale. Il n'est pas permis aux habitants d'héberger des hôtes chez eux sans une autorisation supérieure. L'après-midi, après 14 heures, les jardins du Vatican sont en général fermés au trafic public. Cette disposition était particulièrement rigoureuse à l'époque de Pie XII et de Jean XXIII, qui

aimaient descendre (le pape Pacelli avec une ponctualité chronométrique) dans les allées silencieuses et regorgeant de verdure, pour faire une courte promenade. Une nouveauté, c'est l'ouverture de ces jardins l'après-midi, en été, aux touristes obligatoirement accompagnés d'un guide. De nos jours, Paul VI s'est fait construire un petit jardin suspendu à quelques pas de son appartement, afin de ne pas troubler, par sa présence, la vie de la petite cité.

Impossible de déclarer la guerre

A l'intérieur du Vatican il n'existe pas d'initiative privée : les magasins appartiennent à l'Etat. On y trouve de tout, à des prix de 20 % inférieurs à ceux du marché italien. Les tabacs et cigarettes sont rationnés, ainsi que l'essence, qui est vendue à prix réduit.

Un bar dans la sacristie

Au Vatican rien ne manque pour mener une vie tranquille et sereine : un centre médical moderne, une paroisse, celle de Saint-Anne, et un évêque qui tient la place du pape dans la direction culturelle des fidèles de la cité (actuellement, le titulaire est l'évêque belge Mgr Canisio Val Lierde) ; un petit cimetière romantique dans l'enceinte du Collège teutonique ; des jardins enchanteurs et une série de musées et galeries qui comptent parmi les plus célèbres du monde. On trouve également un hôtel pour les hôtes de passage : c'est l'hospice Sainte-Marthe, dirigé par un groupe de religieuses. On a en outre construit un minuscule hélicoptère, sur lequel atterrissent parfois les chefs d'Etat étrangers qui sont reçus par le Saint-Père.

La vie des citoyens du Vatican pourrait paraître difficile ou du moins monotone ; il n'en est rien. Certes, la conception de l'Etat est, ici, toute différente. On y respire une atmosphère de haute spiritualité, au point que l'on ne re-

Les citoyens du Vatican peuvent utiliser pour leur voiture la plaque minéralogique SCV (Etat de la Cité-du-Vatican), mais la plupart d'entre eux préfèrent se servir de celle du corps diplomatique (CD) ou des Excursionnistes étrangers (EE). La raison en est que la plaque SCV se révèle trop astreignante et, dans certains cas, embarrassante pour son possesseur, s'il la gare, hors de la Cité, devant des locaux peu conformes à la rigueur religieuse. La voiture avec la plaque SCV 1 est celle du pape.

Le petit Etat a son propre service postal (ses timbres-poste, d'excellente facture, sont très recherchés par les collectionneurs) et sa propre monnaie, qui a cours légal en Italie et que les numismates s'arrachent. Depuis quelques années, le pape ne veut pas que son effigie y figure. Les citoyens du Vatican reçoivent une carte d'identité spéciale et le passeport de l'Etat. Ils ne paient pas d'impôts, ne font pas de service militaire (l'armée est minuscule et composée de mercenaires), car, en vertu de l'article 24 du Concordat avec l'Italie, le Saint-Siège ne peut déclarer la guerre à aucun pays de la Terre.

marque pas, par exemple, l'absence de lieux de divertissements (cinéma, théâtre ou établissements publics), de boutiques artisanales ou de cafés. (En fait, il y a un petit bar dans la sacristie de la Basilique Saint-Pierre ; au cours de la dernière guerre, il était très fréquenté par les journalistes, qui pouvaient y goûter un vrai café et quelques boissons étrangères.)

Mais ceci n'ôte rien au charme de cette ville étrange de 350 habitants ; le fait est que dans ses boulevards calmes, mais tout de même assez fréquentés, règne un silence qui n'est pas seulement extérieur. Celui qui réside au Vatican accepte une vocation singulière, en s'enfermant presque dans un couvent original unique au monde.

A y bien penser, on pourrait dire que c'est justement ici qu'a été réalisée la cité modèle, où l'on ne parle jamais de guerres ; où les égoïsmes, les crimes, les agitations politiques, syndicales et les révolutions sont inconnus.

Ange MONTONATI

SUISSE ROMANDE

- PAQUES**
- 10.00 Culte
 - 10.30 Messe de Pâques
 - 10.55 (C) Bénédiction urbi et orbi
annoncée par S.S. Paul VI à Rome
 - 11.00 Ecce homo
Film d'Alain Saury
 - 11.35 (C) Téléjournal
 - 12.30 (C) Tel-hebdo
 - 13.05 (C) Le francophonissime
 - 13.45 (C) Fêtes et coutumes
 - 14.10 Monsieur Hobs en vacances
Film de Henry Koster
 - 14.30 (C) Tous les pays du monde
 - 17.20 Orlando di Lasso
L'Alchimiste des sons
 - 18.00 (C) Téléjournal
 - 18.05 (C) Clarence et son harem
Film de Disneyland
 - 18.35 Présence protestante
 - 19.15 (C) Objectivement vôtre
 - 19.40 (C) Téléjournal

19.55 (C) La Comtesse de Hong-Kong

Film de Charlie Chaplin

- 20.45 (C) Printemps à Vienne
Concert pascal donné en la
Salle de musique de Vienne
Soliste et Orchestre
symphonique de Vienne dirigé
par Carlo-Maria Giulini
- 21.15 (C) Téléjournal
- 21.30 (C) Méditation du soir

SUISSE ALÉMANIQUE

- PAQUES**
- 10.00 Culte de Pâques
 - 11.00 Messe de Pâques
 - 11.55 Bénédiction papale
urbi et orbi
 - 12.25 Téléjournal
 - 12.30 Printemps à Vienne
Concert de l'Orchestre
symphonique de Vienne
 - 13.45 (C) Bach in Arnstadt
Pièce de Klaus Eidam
 - 15.05 La vie secrète
 - 16.30 La Montanara
 - 17.30 Semaine de Pâques
à Ouro Preto
 - 17.50 Téléjournal
 - 17.55 Faits et opinions
 - 18.45 Fin de journée
 - 18.50 Le cœur de la création
 - 19.50 Résultats sportifs
 - 20.00 Téléjournal
 - 20.15 Der zerbrochene Krug
Pièce classique allemande
 - 21.45 Téléjournal
 - 22.00 Panorama de la semaine

FRANCE I

- PAQUES**
- 9.10 Télé-matin
 - 9.15 Tous en forme
 - 9.30 Orthodoxie
 - 10.00 Présence protestante
 - 11.00 Le Jour du Seigneur
 - 12.00 Bénédiction du Saint Père
 - 12.30 C'est pas sérieux
 - 13.00 24 heures dernière
 - 13.20 C'est toujours pas sérieux
 - 13.45 Le dernier des cinq
 - 14.30 Le sport en fête
 - 17.15 P.C.N.
 - 18.40 Concert du dimanche
 - 19.10 Discorama
Le mime Marceau
 - 19.45 24 heures sur la une
 - 20.15 Sports dimanche
 - 20.50 Barabbas
Film de Richard Fleischer
 - 22.55 24 heures dernière

FRANCE II

- PAQUES**
- 12.30 (C) I.N.F. 2 dimanche
 - 13.00 (C) Intermezzo
 - 13.30 (C) Guatemala
Film de Roberto Grammatico (1)
 - 14.30 (C) Le Chanteur de Mexico
Film de Richard Pottier
 - 16.10 (C) Forum des arts
 - 17.10 (C) On en parle
 - 17.40 (C) Jeu Familion
 - 18.25 (C) Télé-sports
 - 19.30 (C) Animaux du monde
Les coquillages
 - 20.00 (C) I.N.F. 2
 - 20.35 (C) Paulhan le Patron
 - 21.30 (C) Arcana
 - 22.30 (C) I.N.F. 2 dernière
 - 22.45 (C) Les Sept Samouraïs
Film d'Akira Kurosawa

FRANCE III

- PAQUES**
- 19.35 (C) Inter 3
 - 19.40 (C) Magazines régionaux
 - 20.10 (C) Histoire du dessin animé
Jiri Trnka et son équipe
 - 20.45 (C) Président Faust
de Louis Pauwels
 - 22.30 (C) Inter 3 dernière

DIMANCHE

14 AVRIL

La Comtesse de Hong-Kong

Suisse romande : 19 h 55

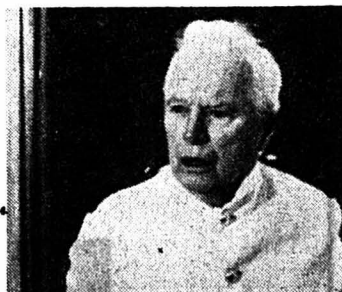

Charlie Chaplin, que l'on voit ici dans « La Comtesse de Hong-Kong » qui fut son dernier film.
(Photo TV romande)

A l'occasion du 85^{me} anniversaire de Charlie Chaplin, la Télévision romande présente « La Comtesse de Hong-Kong », le dernier film de celui qui, pour des millions de gens, est la vivante incarnation du cinéma. Lors de sa sortie, en 1966, « La Comtesse de Hong-Kong » fut l'objet de plusieurs articles, études, analyses et critiques. Il est évident que chaque commentateur du 7^{me} art se devait, en cette importante occasion, de donner son avis personnel. Aussi a-t-on peut-être critiqué exagérément ce film, qui est en fait une sorte de promenade nostalgique de l'auteur dans le passé, sa tendresse pour les êtres déracinés.

Barabbas

France I : 20 h 50

Le peuple juif ayant exigé la libération de Barabbas et la mort du Christ, Barabbas retrouve ses anciens compagnons de débauche et apprend que son ancienne compagne, Rachel, compte parmi les disciples de Jésus. Troublé par les prodiges qui accompagnent la mort du Christ, le bandit assiste au supplice de Rachel lapidée par la foule.

Revenu à son ancien métier, Barabbas est arrêté et condamné aux travaux forcés. Il a pour compagnon de chaîne Sahak, qui s'est converti à la nouvelle religion. Les deux hommes seront les seuls survivants d'un éboulement dans la mine où ils travaillent et seront emmenés à Rome par Rufius qui veut en faire des gladiateurs. A ce moment survient l'incendie de Rome, dont les chrétiens sont accusés.

Economie

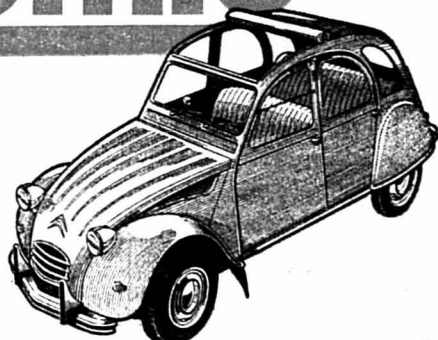

Qui dit mieux?

2CV4: Fr.5990.-



Garages
Henri Favre S.A.
Apollo
Fbg Lac Neuchâtel ☎ 038 241212

CITROËN ^ 2CV

Citroën préfère **TOTAL**



Neuchâtel engage:

bouchers
vendeuse en charcuterie

Prestations sociales d'une grande entreprise. Salaire intéressant.
Faire offres à l'Office du personnel COOP, Portes-Rouges 55, 2000 Neuchâtel. Tél. (038) 25 37 21, interne 21.

BLANCHE-NEIGE

10

de Walt Disney





SAVAGNIER

Les Prayes

Appartements à vendre

3 pièces, à partir de Fr. 98.000.—

4 pièces, à partir de Fr. 130.000.—

ainsi que des garages

Prêts hypothécaires 70 % garantis

SITUATION :

très tranquille, au centre du village, vue très étendue et ensoleillement maximal.

CONSTRUCTION :

très soignée, insonorisation parfaite, pièces de bonnes dimensions.

AMÉNAGEMENTS :

modernes, cuisines complètement équipées, balcons, grandes surfaces de verdure.

ENTRÉE

EN JOUISSANCE :

dès le 1er juin 1974.

RENSEIGNEMENTS ET LOCATION :



FIDUCIAIRE

Antoniotti
et Böhringer

Gérance d'Immeubles
G. Monnier

13, rue du Château
NEUCHÂTEL

Tél. 038 24 25 25

... tous
les
samedis

FAN MAGAZINE

est attendu dans
plus de 37.000 ménages

FAN MAGAZINE

est consulté
par toute la famille,
c'est un

excellent
support
pour
votre
publicité

RÉGIE EXCLUSIVE
DES ANNONCES :



**ANNONCES
SUISSES S. A.**

2001 NEUCHÂTEL
Tél. (038) 24 00 00

ROCHAT

CERNIER

Toute la gamme de

TONDEUSES

UNIVERSAL

et outillage de jardin

Démonstration à domicile

Tél. (038) 533 532



Carrosserie auvernier

L. GROSJEAN — / 31 45 66

SUISSE ROMANDE

- 14.30 Reportage d'actualité
16.45 (C) Taxibulle
17.00 (C) La boîte à surprises
Petit Boum-Boum
chez les abeilles
Film de Jean Image
18.00 (C) Téléjournal
18.05 (C) Reportage d'actualité
18.50 (C) Petit ours Colargol
18.55 (C) Etranger d'où viens-tu ?
7^{me} épisode
avec Jean-Pierre Andreani

19.15 (C) Musique ouverte

Petrouchka, d'Igor Stravinski
par l'Orchestre philharmonique
de Stuttgart dirigé par
Jacques Guyonnet

- 19.40 (C) Téléjournal
20.05 (C) Les Oiseaux
de Melju Jingju
Scénario de Jean Gruault
2^{me} épisode
Réalisé par André Michel
21.00 C'était hier
Le dégel

21.50 Messe en sol

de J.-S. Bach
interprétée par des solistes,
l'Ensemble vocal et instrumental
de Lausanne dirigé par
Michel Corboz
en la cathédrale Saint-Pierre
de Genève

- 22.25 (C) Téléjournal

SUISSE ALÉMANIQUE

- 13.10 (C) Un'ora per vol
14.25 Championnats du monde
de hockey sur glace
16.45 Wir Schildbürger
Marionnettes
17.00 Nature vivante
Série
17.25 Intermède
17.45 Le Cheval de cirque
Film anglais pour les jeunes
18.40 Fin de journée
18.50 Téléjournal
19.00 Reportage sportif
20.00 Téléjournal

20.20 (C) Er kann's nicht lassen

Film d'Axel von Ambesser

- 21.50 Téléjournal
22.05 Pour la nuit

FRANCE I

- 12.30 Midi trente
13.00 24 heures sur la une
13.30 La séquence du spectateur

14.15 Prince Vaillant

Film d'Henri Hataway

- 15.55 Emissions pour les jeunes
17.00 Hockey sur glace
Championnats du monde
18.00 P.C.N.
18.20 Au-delà des faits
18.40 Pour petits et grands

19.20 Histoires de Paris

Fontaines et bassins

- 19.45 24 heures sur la une
20.15 La Folle des bêtes
Un chien vaut mieux
que deux tu l'auras (1)
20.30 Schulmeister, l'espion
de l'empereur
Après les 100-Jours
21.25 Ouvrez les guillemets
22.40 24 heures dernière

FRANCE II

- 15.00 (C) Football
Tournoi international Juniors
16.45 (C) Natation
17.00 (C) La Passion de Loudéac
17.45 (C) Cavalleria
rusticana
Opéra de Pietro Mascagni
Solistes, Chœurs et Orchestre.
de la Scala de Milan
Direction : H. von Karajan
19.00 (C) Des chiffres et des lettres
19.20 (C) Dessins animés
19.45 (C) Adieu mes quinze ans
9^{me} épisode
20.00 (C) I.N.F. 2
20.35 (C) Actuel 2

21.35 (C) Le défi

Jeux amusants avec

- 22.20 (C) I.N.F. 2 dernière

FRANCE III

- 18.30 (C) Inter 3
18.35 (C) La courte échelle (13)
18.50 (C) Vie pratique
19.20 (C) Les Drags
19.40 (C) Vivre en France
20.05 (C) 20 premières années
du cinéma américain (16)

20.40 (C) Le Territoire des autres

- 22.05 (C) Inter 3 dernière

LUNDI

15 AVRIL

Messe en sol

DE J.-S. BACH
Suisse romande : 21 h 50



Michel Corboz, excellent musicien
romand, chef de chœur et chef
d'orchestre, dirigera cette « Messe
en sol », œuvre peu chantée du
chantre de Leipzig.

(Photo TV romande)

Le Territoire des autres

France III : 20 h 40

« Le Territoire des autres »
c'est un voyage dans une pla-
nète interdite. En effet, pen-
dant six ans, François Bel,
Gérard Vienne et Michel Fano
ont parcouru l'Europe pour fil-
mer des animaux en liberté et
les surprendre dans leur vie
quotidienne. A l'aide d'un maté-
riel spécial leur permettant de
travailler dans la plus grande
clandestinité, ils ont pu filmer
des scènes que l'homme n'avait
encore jamais vues.

Réalisé sans un mot de com-
mentaire, ni une note de
musique, ce film est une sym-
phonie visuelle, composée
autour de quelques thèmes fon-
damentaux : l'amour, la chasse,
la crainte du danger, la mort.
Les images parlent d'elles-
mêmes : des envols de flamants
roses du Guadalquivir à ceux de
l'aigle royal, tout en passant par
les phoques islandais, les
oiseaux de mer des côtes norvé-
giennes ou suédoises, les daims
et les élans de Pologne...

La partition sonore de Michel
Fano a été entièrement élaborée
à partir de sons naturels, consti-
tués essentiellement de cris
d'animaux.

DES JEUX POUR LES PETITS ET GRANDS

Mots croisés

HORIZONTALEMENT

1. Un nom de chien. — Une paire de beignes. **II.** Qui ne sont pas nobles. **III.** Prénom masculin. — Branlent le chef horizontalement. **IV.** Cédé. — Direction. **V.** Canton du pays du vin. — Le millième fut appréhendé. — Moyen de transport. **VI.** Prénom masculin. — Détale. **VII.** Pronom personnel. — Abréviation de l'armée. — A la chair de poule. **VIII.** Personnage principal (épelé). — Artificiel. **IX.** Métal. — Impersonnel par excellence. **X.** Uniques. — Sous-préfecture.

VERTICALEMENT

1. Livres qui contiennent les offices. 2. Emplois. — Poisson d'eau douce. 3. Grossit l'Eure. — Joint au suivant, c'est le frère aîné de Jacob. 4. Personne dont on n'exprime pas le nom. — Il protège la pupille. 5. Demi-tour. — Marierons. 6. Temps du pas de l'oie. — Se cultive surtout dans le nord de la France. 7. Couleur. — A Paris, on lui prend souvent l'autobus. 8. Crier comme une bête. — Dernier repas. 9. Pour plusieurs, c'est béni. — S'est bâtie près de Fontainebleau. 10. Causes une vive surprise à.

Solution page XX

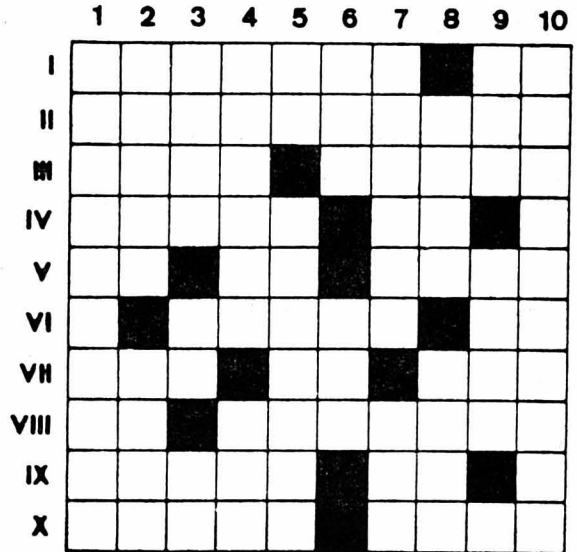

Ajoutez-y des.. chanteurs

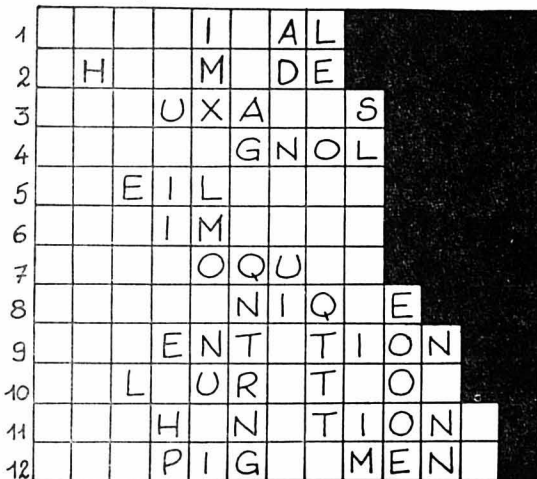

Vous devez compléter des mots en ajoutant sur chacune des lignes un nom de chanteur français connu. Les lettres composant les noms de ces chanteurs seront placées dans leur ordre normal. Cependant, elles peuvent être séparées par des lettres déjà placées. Ainsi pour compléter le mot à retrouver ligne 1 vous ajouterez, puisqu'il y a cinq cases blanches, un chanteur dont le nom se compose de cinq lettres. Les noms des chanteurs et les lettres déjà placées doivent correspondre aux définitions qui suivent :

1. Relatif au clergé. 2. Manteau des anciens grecs fait d'une pièce de lin. 3. Ensemble des Arts Plastiques (deux mots). 4. Oiseau chanteur. 5. Sa jeunesse est bien finie. 6. Corps simple solide, d'un blanc bleuâtre. 7. Oiseau parleur. 8. Rire ironique et méchant. 9. Plante avec gémissements. 10. Eclair sans tonnerre. 11. Intrigues pour faire réussir un complot. 12. Action qui consiste à frapper des pieds contre terre.

Solution page XX

Les proverbes coupés

Voici d'abord un exemple :

A bon chat, bon rat... c'est un proverbe. Je prends tous les mots, je les mets dans le même sac, je les mélange soigneusement et je les sors au hasard. Voici la phrase que j'obtiens :

Chatarat bon bon

Auriez-vous reconnu mon proverbe ?

Bon ! Maintenant essayez de trouver quels sont les proverbes que j'ai tirés du sac à malices :

Voici le premier : Trop cuit trop nuit parler gratter.

Puis le second : Beau après la pluie le temps.

Et le troisième : Les amis font les comptes bons bons.

Enfin un dernier : Mentir de loin qui vient beau a.

Jusqu'à ce n'est pas très difficile et vous pourrez, je l'espère, retrouver très vite les proverbes. Mais voici autre chose : dans mon sac à malices j'ai mélangé non pas les lettres d'un proverbe mais les lettres de deux proverbes et je n'ai pas pu les séparer. Voici les mots que j'ai retirés du sac.

Qui a bu l'eau froide craint chat boira échaudé.

Solution page XX

Une salade de légendes

Voulez-vous attribuer à chacun de ces personnages ou de ces lieux légendaires l'un des objets placés, au vestiaire à la fin du jeu :

- | | |
|-------------------|-------------|
| 1. Aladin | 7. L'Egypte |
| 2. Soissons | 8. Noé |
| 3. Cana | 9. Rhodes |
| 4. Damoclès | 10. Hercule |
| 5. Les Hespérides | 11. Troie |
| 6. Apollon | 12. Achille |

Et voici les objets :

Une épée - Une lampe - Des Pyramides - Des travaux - Une arche - Un talon - Des noces - Un cheval - Un vase - Des pommes - Un colosse - Un arc.

Solution page XX

SUISSE ROMANDE

18.00 (C) Téléjournal

**18.05 (C) Musique...
Musique...**Extraits d'un concert
donné par Mama LionMama Lion que l'on entendra dans des
extraits d'un concert donné en Suisse ro-
mande. (Photo TV romande)18.25 (C) Sous la loupe
Finale de la Coupe de Suisse

18.50 (C) Petit ours Colargol

18.55 (C) Etranger d'où viens-tu ?
8^{me} épisode

19.15 (C) Un jour, une heure

19.40 (C) Téléjournal

20.00 (C) Un jour, une heure

**20.15 (C) La Cloche
tibétaine**Scénario d'Henri Viard
2. Le cœur de la Vieille-Chine
Réalisé par Michel Wyn21.10 (C) The London contemporary
Dance Theatreprésente : Kontakion
Ballet créé pour la TV

21.40 (C) Ouvertures

Former des formateurs

22.30 (C) Téléjournal

SUISSE ALÉMANIQUE

16.15 Magazine privé

17.00 L'heure des enfants

18.40 Fin de journée

18.50 Téléjournal

19.00 (C) Dick et Doof
Série

19.30 L'antenne

20.00 Téléjournal

**20.20 Pour la ville
et la campagne**

Production populaire

21.20 Sport 74

22.05 Téléjournal

22.20 Scènes de jazz

FRANCE I

12.30 Midi trente

13.00 24 heures sur la une

13.30 Cours de la Bourse

13.35 Je voudrais savoir

13.45 Fin

14.25 TV scolaire

15.45 Fin

18.20 Au-delà des faits

18.40 Pour les petits...

18.55 Espoir et champion

19.20 Actualités régionales

19.45 24 heures sur la une

20.15 La Folie des bêtes

Un chien vaut mieux que
deux tu l'auras (2)**20.30 Avert'ys folles****21.30 Pourquoi pas ?...**Les peuples en voie
de disparition

22.30 24 heures dernière

FRANCE II

13.30 (N) R.T.S. Promotion

14.30 (C) Aujourd'hui, Madame

15.15 (C) La Châtelaine du Liban
Film de Richard Pottier

17.00 Fin

19.00 (C) Des chiffres et des lettres

19.20 (C) Actualités régionales

19.45 (C) Adieu mes quinze ans

20.00 (C) I.N.F. 2

**20.35 (C) Les dossiers
de l'écran**

Alain Jérôme présente :

**(C) Le Procès
de Vérone**

Film de Carlo Lizzani

(C) DébatMussolini fait fusiller son gendre
le comte Ciano

22.55 (C) I.N.F. 2 dernière

FRANCE III

18.30 (C) Inter 3

18.35 (C) La courte échelle (14)

18.50 (C) Gil Blas de Santillane
10. Le licencié de Sedillo

19.20 (C) Actualités régionales

19.40 (C) Le Mystère de l'homme
4. Domestiquer la nature**20.35 (C) Le Vieux
Garçon**

de P. Jakez-Hélias

21.30 (C) Jazz à Lille

21.55 (C) Inter 3 dernière

MARDI

16 AVRIL

**Les dossiers
de l'écran**

LE PROCÈS DE VÉRONE

France II : 20 h 35

Françoise Prévost qui joue dans ce
film de Carlo Lizzani. (Archives)

Au grand conseil du fascisme du 25 juillet 1943, le gendre de Mussolini, Ciano vote contre son beau-père. Il souhaite que l'Italie, qui commence à être envahie par les troupes alliées, puisse se dégager de l'influence allemande. Le roi fait arrêter Mussolini. Ciano et sa femme Edda tentent de fuir en Espagne. Mais les Allemands libèrent Mussolini.

Ciano et ceux qui ont voté contre le duce sont arrêtés. Edda Ciano va tenter alors de sauver son mari. Elle compte faire un chantage grâce à des cahiers où Ciano a noté tout ce que le régime fasciste peut se reprocher. Ciano envisage de les faire parvenir aux Anglais. La Gestapo par l'entremise de la secrétaire Frau Betz cherche également à récupérer les cahiers.

Le procès de Ciano et des autres « traîtres » commence, et il apparaît très vite que Mussolini cherche des responsables à tout prix.

Le chantage d'Edda Mussolini restera sans effet. Ciano sera fusillé le 12 janvier 1944.

Prudence

Un de nos amis, retour de New-York, raconte que dans certains hôtels il y a deux téléphones dans les chambres. Le second est placé au fond de la pièce et porte la mention : « Pour Madame ».

**Un livre
par semaine**

Les Miettes salées

Puisque Pâques vous offre la faveur d'un week-end prolongé, voire de vacances, permettez que l'on vous donne ce conseil : au lieu de monologuer devant le petit écran à perte de vue et de temps, recherchez le dialogue avec votre entourage. Et, pour que vous n'abordiez point la discussion la tête vide, nous vous proposons de puiser à pleines mains dans le trésor que nous présente un écrivain célèbre, GILBERT CESBRON, sous le titre « Un miroir en miettes » (chez Robert Laffont, éditeur). Voici quelques-unes de ces miettes précieuses qui, si elles vous laissaient sur votre faim, n'auraient pour effet que de vous inciter à en réclamer d'autres, de la même veine.

Il y a des portes qui s'ouvrent vers le dedans, et d'autres vers le dehors. Des individus aussi.

Peuple de juristes, race de notaires, qui faites de la bigamie un crime et de l'adultère un sujet de vaudeville !

On marie ses enfants au moment où l'on a acquis une tout autre définition que la leur du mariage, mais incommunicable.

*Le printemps est là
mais pas le Seigneur.
Mon Dieu, que c'est triste
un printemps sans toi :
un monde orphelin
qui, à chaque instant,
se trompe d'amour !*

A force de frotter son ennui contre celui des autres une petite étincelle jaillit parfois, jamais une flamme.

Les grands hommes vivent à l'ombre d'eux-mêmes.

Presse. Le public prétend aimer la vérité ; il n'aime que l'indiscrétion.

Toutes les révolutions se font contre le mépris.

« Le courage, me dit cet homme courageux, le courage vient tout seul du fait que l'on préfère la diarrhée de la peur physique à la nausée du dégoût de soi. »

Le principal malheur des hommes vient de leurs démêlés avec le temps car tantôt ils voudraient qu'il s'arrête, et tantôt qu'il revienne, et tantôt qu'il passe plus vite. Ils ne s'accrochent presque jamais de l'instant ; ils ont, à leur insu, la nostalgie de l'éternité.

Fuir ses responsabilités, c'est en prendre une autrement redoutable.

*Cette entaille dans le Temps
d'où jaillit le sang du Christ,*

*On met un pas devant l'autre
idée derrière l'autre.*

*Il sortit de son portefeuille
qui représentait un bonhomme
sur les deux faces, avec des
assez tristes, et on lui donna
un petit bout de carton
tout un tas de pièces brillantes
déjà une bonne affaire, mais
Il remit ce carton à un type
dement, y perça un trou —
que, par ce trou, allait s'en-
train, oui, monsieur, un train
rait à travers la France per-
heures !*

*Les athées ne nous donnent
pression de croire que Dieu n'a
mais qu'il existe et qu'il est leur*

*C'est la qualité de ses femmes
celle d'une société.*

*Chevelure, barbe, moustaches
gantes. Il y a quelque chose
et même de sacrilège à prétendre
une gueule avant que la vie n'
ait façonné une.*

*Ceux qui prétendent sou-
monde pensent généralement
presque jamais au point d'appui.*



NEUCHATEL photo-ciné Américain - photo-ciné Gloor - photo-ciné Castellani. SAINT photo-ciné Lanzoni. FLEURIER photo-ciné Schelling. CERNIER photo-ciné Schneider. LA CH photo-ciné FONDS photo-ciné Nicolet - photo-ciné Aubert. LE LOCLE photo-ciné Curchod-Nicolet. SAINT photo-ciné Moret. SAINTE-CROIX photo-ciné Agliassa.

illantes du miroir de Gilbert CESBRON

disent « peureux comme un lièvre », mais je voudrais bien les y voir, le renard, l'aigle et le chasseur! faut avoir bien de l'esprit pour en sans nuire aux autres.

ans Notre-Dame, au moment du Laetitia Bonaparte, rompant l'ornance, s'approche de Napoléon et lui murmure quelques mots à l'oreille. Les stants crurent sans doute que c'était : suis fière de toi! » — Mais elle lui soufflé ces paroles admirables : n'est que toi, mon petit... »

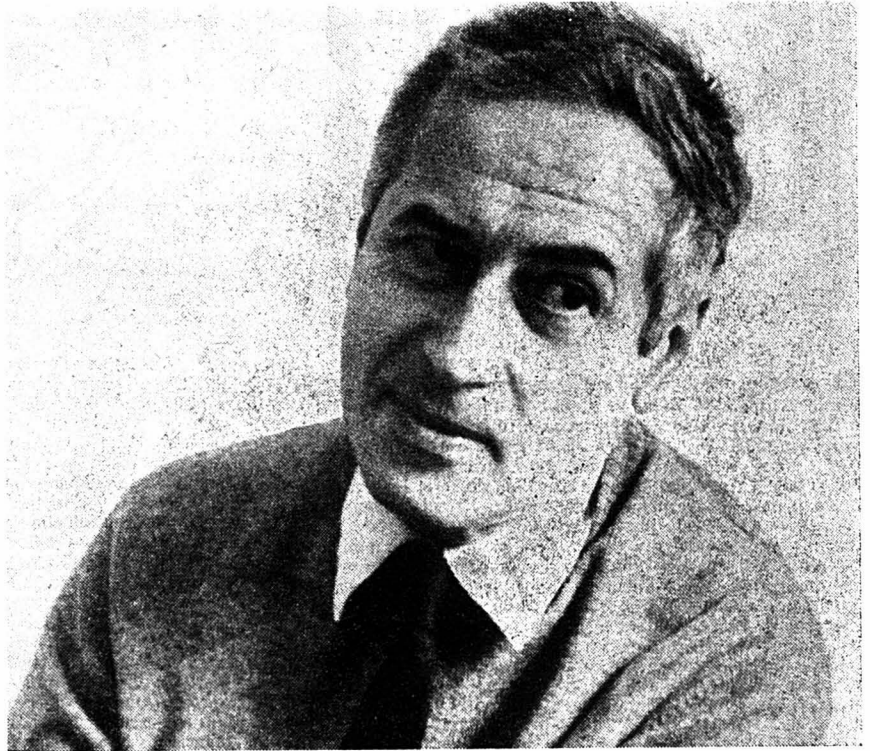

GILBERT CESBRON, c'est... Mais est-il nécessaire de présenter l'auteur de « Les saints vont en enfer », « Chiens nus sans collier », « Voici le temps des imposteurs », « Il est minuit doc- Schweitzer » et de tant d'autres images jetant une lumière crue sur mœurs et sur l'hypocrisie de notre que dite révolutionnaire ?

(Photo Télévision Suisse romande)

OT SA

la
personnalisation
du service

is offrons
plus grand

un agrandissement Kodacolor gratuit,
atoire couleurs Kodak à Lausanne.

Apportez-nous votre prochain film Kodacolor à développer et à copier. Nous vous donnerons un bon pour un agrandissement Kodacolor, format 13×13 cm ou 13×18 cm, que nous ferons exécuter pour vous par le laboratoire couleurs Kodak.



GRATUIT



1 « Résumons », déclara l'inspecteur Fauvel qui, depuis plusieurs minutes déjà se livrait à une série de relevés. « Tout indique que les empreintes digitales qui apparaissent nettement sur ce verre sont celles de Robert Crave. Ces mêmes empreintes de Robert Crave se superposent à celles de Christiane Donge, sur le shaker. Là, sur cet autre verre, ce sont vos empreintes Louis Dansson. » L'inspecteur Fauvel questionna celui qu'il venait de nommer : « Voulez-vous me rappeler votre emploi du temps ? » — « Eh bien voici », répondit Louis Dansson, propriétaire du garage de l'immeuble dans lequel s'était déroulé le drame. « Je vous jure que je vous dis toute la vérité, inspecteur, Christiane est arrivée chez moi vers 21 h 30 — Robert Crave arriva un quart d'heure plus tard. Il occupe un appartement, deux étages au-dessous. Nous décidâmes tous trois de boire un petit cocktail. Robert fuma une cigarette et nous quitta. »

3 « Lorsque j'arrivai ici, je tombai sur cet affreux spectacle. Toute intervention auprès de Christiane eût été inutile. Elle était déjà morte... étranglée. » — « Etes-vous sûr de n'avoir bu qu'un seul cocktail ? » demanda l'inspecteur Fauvel. « Pour ma part, j'en suis certain, je n'ai bu que celui que me servit Robert Crave. » — « Mais comment expliquez-vous que le shaker soit complètement vide ? » — « Christiane doit l'avoir vidé après mon départ. Je sais qu'elle buvait facilement deux cocktails plutôt qu'un... » — « Et que dites-vous de cela ?... » demanda l'inspecteur Fauvel, en montrant du doigt une marque sur le shaker. « Je vous assure que je ne sais pas », répondit Louis Dansson. « Quelqu'un a certainement étranglé Christiane... Mais qui ? » Robert Crave était resté silencieux jusque-là. Brusquement l'inspecteur se tourna vers lui. « Je ne pense pas que vous soyez revenu ici après votre départ ? » lui demanda l'inspecteur Fauvel. « Non. Que serais-je revenu y faire ? Christiane et Louis étaient seuls. Il allait bientôt être l'heure de se coucher... » — « Pourriez-vous m'expliquer pourquoi vous n'avez pas informé Robert du drame après l'avoir découvert et pourquoi vous avez appelé la police avant ? » questionna l'inspecteur tourné vers Dansson. « Je ne sais pas, inspecteur. J'avais la tête à l'envers et j'avais complètement oublié Robert. » — « Je vous comprends du reste. Cela ne doit pas être drôle de retrouver morte la femme que l'on aime après l'avoir laissée en vie vingt minutes plus tôt... » Après avoir murmuré ces paroles presque à voix basse, comme s'il se les adressait à lui-même, l'inspecteur Fauvel se tourna vers Robert Crave : « Voici une folie qui vous coûtera cher », dit-il d'une voix glaciale. « Car vous aurez beaucoup de mal à convaincre les juges que vous n'avez pas prémédité votre affaire. Et chacun sait que la préméditation aggrave singulièrement le châtement... »

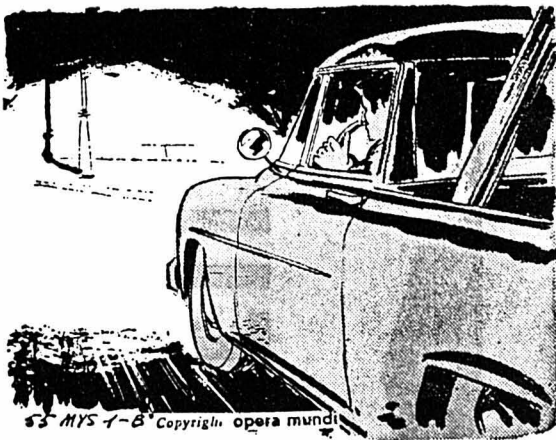

Comment l'inspecteur Fauvel avait-il pu deviner que Robert Crave était le coupable ?

Copyright Opera Mundi

2 « Il n'était pas sorti depuis dix minutes lorsque je reçus un coup de téléphone. L'appareil de mon appartement est relié à celui du garage. Le veilleur de nuit me disait qu'il venait de recevoir un coup de fil de la part d'un de nos bons clients aux prises avec une panne à l'entrée de la ville. Je pensais être à l'endroit indiqué un quart d'heure plus tard, et je demandai donc à Christiane de m'attendre. Je bondis au garage, montai dans la dépanneuse et partis aider mon client. Arrivé là, je constatai qu'il avait dû s'en sortir tout seul puisqu'il ne stationnait plus à l'endroit où il m'avait dit d'attendre. Je retournai donc vers la maison. »

SOLUTION : D'après le récit de Louis Dansson, Christiane n'avait pas tenu le shaker quand Robert Crave était dans l'appartement. Les empreintes de Christiane figuraient sur le shaker et par-dessus elles, s'étaient imprimées celles de Robert. Des ce moment, l'inspecteur avait dû retourner dans l'appartement où Robert avait laissé le shaker. Il avait alors nettoyé le shaker, pressé sur lui les doigts de Christiane après l'avoir tuée, puis avait de nouveau manipulé le shaker. Il avait simplement commis l'erreur de ne pas veiller à ce que ses empreintes ne se superposent pas à celles de Christiane. Avant de monter dans l'appartement il avait fait téléphoner au garage de Louis Dansson afin que celui-ci s'éloigne. Une fois Louis parti, il était retourné dans l'appartement et avait tué Christiane après une scène de jalousie, puis s'était enfui.

SUISSE ROMANDE

- 16.45 (C) Taxibulle
17.05 (C) Le 5 à 6 des jeunes
18.00 (C) Téléjournal
18.05 (C) Feu vert
En Russie, aux Etats-Unis,
en Autriche, au Kenya

18.25 (C) Chronique montagne

Objectif montagne
avec Gaston Rebuffat

- 18.50 (C) Petit ours Colargol
18.55 (C) Etranger d'où viens-tu ?
9me épisode
19.15 (C) Un jour, une heure
19.40 (C) Téléjournal
20.00 (C) Un jour, une heure
20.15 (C) Premières visions
par Liliane Roscoff

POUR LES 85 ANS DE CHARLOT :

20.30 Du vagabond au roi

Emission de Bernard Mermod

- 22.00 Stéphane Grapelli
à Montreux

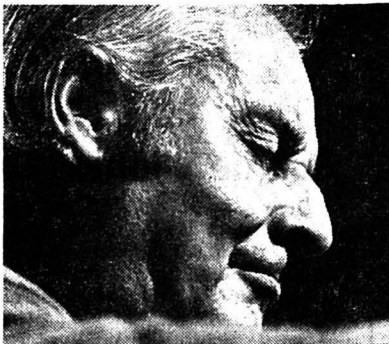

Le prestigieux violoniste de jazz Stéphane Grapelli qui fait une brillante seconde carrière. (Photo TV romande)

- 22.25 (C) Téléjournal

SUISSE ALÉMANIQUE

- 17.30 L'heure des enfants
18.10 (C) TV culturelle
Anglais
18.40 Fin de journée
18.50 Téléjournal
19.00 Michel de Lönneberga
Série
19.30 L'antenne
20.00 Téléjournal
20.20 Magazine polittique

21.10 Hawaii Cinq-Zéro

Série policière

- 21.55 Téléjournal
22.10 Il Balcun tort

FRANCE I

- 9.00 TV scolaire
11.30 TV scolaire
12.30 Midi trente
13.00 24 heures sur la une
13.30 Cours de la Bourse
13.35 Fin

16.20 Emissions pour les jeunes

- 18.20 Au-delà des faits
18.30 Pour petits et grands
19.20 Actualités régionales
19.45 24 heures sur la une
20.15 La Folle des bêtes
Un chien vaut mieux que
deux tu l'auras (3)
20.30 Plein cadre
Magazine de 24 heures sur la une

21.30 A bout portant

sur Paulette Merval et
Marcel Merks

- 22.15 24 heures dernière

FRANCE II

- 14.30 (C) Aujourd'hui, Madame
15.15 (C) Daktari
8. La migration des éléphants
16.05 Fin
19.00 (C) Des chiffres et des lettres
Jeux avec Patrice Laffont
19.20 (C) Actualités régionales
19.45 (C) Adieu mes quinze ans
11me épisode
20.00 (C) I.N.F. 2

20.35 (C) Tonnerre Apache

Western de Joseph M. Newman
avec Richard Boone et
Luana Patten

- 22.10 (C) Match sur la 2
22.50 (C) I.N.F. 2 dernière

FRANCE III

- 18.30 (C) Inter 3
18.35 (C) La courte échelle (3)
18.50 (C) Gil Blas de Santillane
11. Gil Blas médecin
19.20 (C) Actualités régionales
19.40 (C) Cannon
7. Opération Albâtre
20.40 (C) Les dossiers noirs
Stavisky
21.30 (C) Lieux communs
Le petit garage ou
un « Club de village »
21.55 (C) Inter 3 dernière

MERCREDI

17 AVRIL

Chronique montagne

Suisse romande : 18 h 25

Programmée exceptionnellement un mercredi, en raison de l'actualité, cette émission sera entièrement consacrée à l'alpiniste Gaston Rebuffat.

Enfant de Marseille, Gaston Rebuffat fit ses premières ascensions dans les Calanques.

Guide de haute montagne en 1942, guide de Chamonix en 1946, l'Anapurna en 1950, c'est avant tout un grand connaisseur de nos Alpes.

Avec plus de mille courses dans le massif du Mont-Blanc, à peu près autant dans les Alpes suisses, autrichiennes et italiennes, une multitude de premières lui sont attribuées et de nombreuses voies ou variantes portent son nom.

Daktari

France II : 15 h 15



Cheryl Miller qui joue la fille du Dr Tracy dans cette série aimée de tous. (Photo TV romande)

Un cas de conscience se pose au Dr Tracy. Le Centre de Wamuru se trouve soudain menacé; car il est situé sur le chemin d'un troupeau d'éléphants en migration qui vient de mettre à mal un village voisin. D'autre part, l'un des amis du docteur vient d'être envoyé par le gouvernement avec instructions de venir à bout du troupeau afin de sauver le Centre.

Le docteur Tracy défendra-t-il le Centre ou ses amis les éléphants ?

Expérience

— Dis-moi, mon vieux, pourquoi ta femme est-elle si jalouse de ta secrétaire ?

— Parce qu'elle était ma secrétaire avant d'être ma femme !

LES SEPT ERREURS

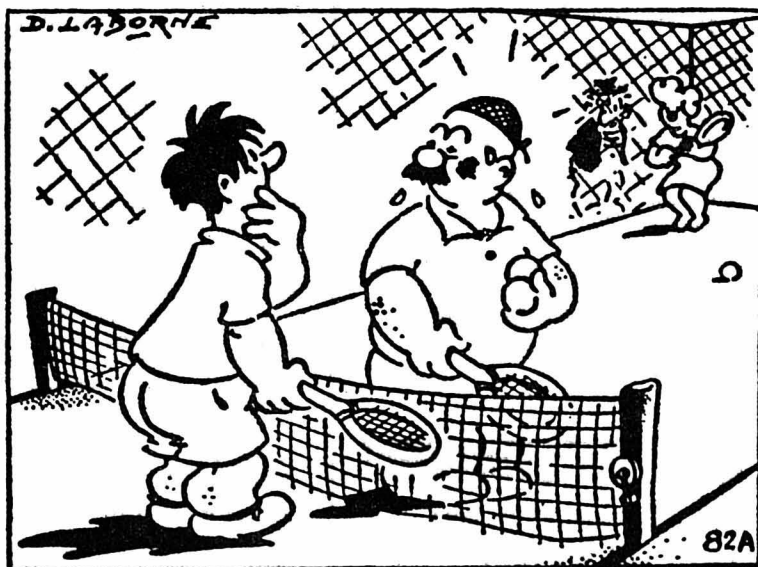

- Vous portez un filet à cheveux ?
- Oui ! une habitude vieille de 30 ans !

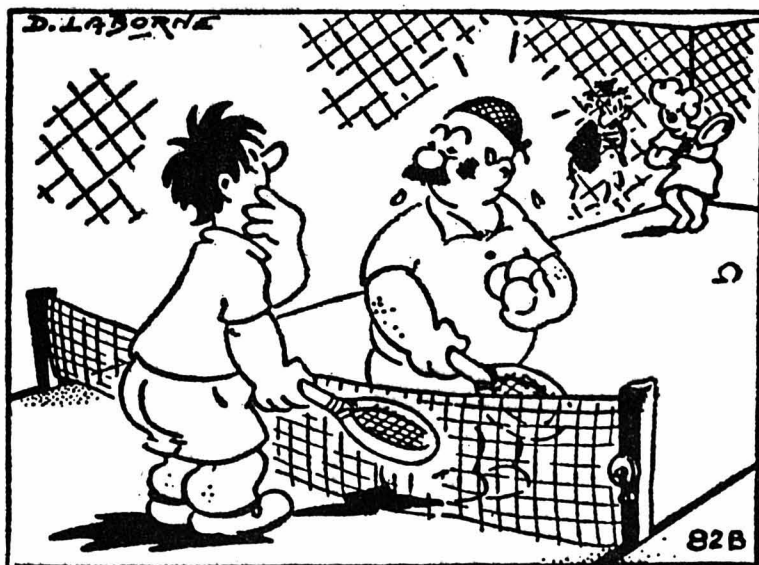

Les deux dessins ci-dessus ne sont pas tout à fait « jumeaux ». Il y a entre le second et le premier sept petites différences. Lesquelles ? Cherchez bien !

Solution page XX

Chienchien

Deux dames promenant leur toutou se croisent. Elles se connaissent vaguement de vue.

— Vous avez un nouveau chien ?

— Oui.

— Est-ce qu'il a un pedigree ?

— Certainement, Madame, il en a un. Et, s'il pouvait parler, il ne vous adresserait même pas la parole.

Peu galant

Dans une réception, verre à la main, un invité s'approche d'une dame laide et lui murmure :

— C'est incroyable, chère Madame, de voir combien l'alcool vous rend belle.

— Mais... Je n'ai pas bu, Monsieur.

— Moi, si, Madame.

En gros

Le célèbre auteur dramatique Tristan Bernard ne dédaignait pas les casinos. Il pariait beaucoup et perdait de même. A la sortie de l'un de ces établissements, il confie à un ami :

— Je viens de perdre une petite fortune.

— Combien ?

— En gros, une centaine de représentations de ma dernière pièce.

Pas de chance

Deux septuagénaires bavardent dans un foyer.

— Je n'ai pas eu la chance de trouver l'âme sœur. Et vous ?

— Moi, je me suis marié deux fois.

— Je vois que vous avez eu de la chance.

— Ce furent deux mariages ratés : ma première femme est partie ; la seconde est restée.

Au boulot

L'été dernier, en promenade aux environs d'Ajaccio, un continental aperçoit un jeune Corse juché sur un cerisier. Le brave garçon déguste ses cerises et crache joyeusement les noyaux tout autour de lui.

— On se régale ? lance le promeneur.

— Ben... Vous voyez, on plante, on plante...

De garde

Il fait nuit, le jeune soldat est en poste devant la caserne. Soudain, un bruit insolite.

— Halte, ou je tire !

— C'est Dupont, ton copain.

— Un pas de plus et je tire !

— Surtout, ne tire pas, mon vieux : j'apporte les cartouches.

SUISSE ROMANDE

- 16.00 (C) Hockey sur glace
Championnats du monde
Groupe A à Helsinki
URSS-Tchécoslovaquie
- 18.15 (C) Téléjournal
- 18.30 (C) Courrier romand
au Pays de Vaud
- 18.50 (C) Petit ours Colargol
- 18.55 (C) Etranger d'où viens-tu ?
10me épisode

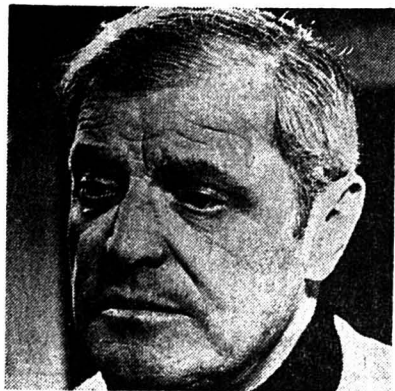

Raymond Loyer qui joue dans ce nouveau feuilleton. (Photo TV romande)

- 19.15 (C) Un jour, une heure
- 19.40 (C) Téléjournal
- 20.00 (C) Un jour, une heure
- 21.15 (C) Temps présent**
Magazine de l'information
présenté par Claude Torracinta
- 21.35 (C) La voix au chapitre**
Si on chantait...
Reportage de Michel Dami
consacré à Etienne Roda-Gil
avec Julien Clerc, Mort Shuman
- 22.20 (C) Téléjournal

SUISSE ALÉMANIQUE

- 14.25 Da capo
- 15.55 Championnats du monde
de hockey sur glace
- 18.40 Fin de journée
- 18.50 Téléjournal
- 19.00 Barrier Reef
- 19.30 L'antenne
- 20.00 Téléjournal
- 20.20 Qui ment trois fois
Jeu international
- 21.10 Films d'aujourd'hui**
avec Monique Furrer
- 21.55 Téléjournal
- 22.10 TV culturelle pour adultes

FRANCE I

- 12.30 Midi trente
- 13.00 24 heures sur la une
- 14.05 TV scolaire
- 14.25 Fin
- 17.50 TV scolaire
- 18.20 Au-delà des faits
- 18.45 Pour petits et grands
- 19.20 Actualités régionales
- 19.45 24 heures sur la une
- 20.15 La Folie des bêtes
Un chien vaut mieux que
deux tu l'auras (4)

20.30 Grand écran

Monique Assouline présente :

Le Dingue du palace

Film de Jerry Lewis

22.40 24 heures dernière

FRANCE II

- 14.30 (C) Aujourd'hui, Madame
- 15.15 (C) Amicalement vôtre**
1. Premier contact
avec Tony Curtis et Roger Moore
- 16.05 Fin
- 19.00 (C) Des chiffres et des lettres
- 19.20 (C) Actualités régionales
- 19.45 (C) Adieu mes quinze ans
12me épisode
- 20.00 (C) I.N.F. 2
- 20.35 (C) Domino**
avec Guy Lux et
Sophie Darel
- 21.35 (C) Le soleil se lève à l'est**
6me épisode
avec François Dunoyer et
Julian Mateos
- 22.30 (C) I.N.F. 2 dernière

FRANCE III

- 18.30 (C) Inter 3
- 18.35 (C) La courte échelle (4)
- 18.50 (C) Gil Blas de Santillane
12. L'Archevêque de Grenade
- 19.20 (C) Actualités régionales
- 19.40 (C) Vacances en France**
Spécial tourisme
- 20.40 (C) « 52 »
Grand reportage
- 21.30 (C) Hockey sur glace
Championnats du monde
à Helsinki
- 22.30 (C) Inter 3 dernière

JEUDI

18 AVRIL

La voix au chapitre

Suisse romande : 21 h 35



Julien Clerc, dont le père spirituel pour les chansons est Etienne Roda-Gil, centre de cette émission.

(Photo TV romande)

Une fois n'est pas coutume, « La voix au chapitre » ouvre sa porte ce soir à un parolier de chansons. Mais encore faut-il préciser que le parolier en question n'est pas n'importe qui : Etienne Roda-Gil est l'auteur de Julien Clerc. C'est lui qui, dans l'ombre, pétrit, malaxe des mots qui parlent d'aventure, de lointains rivages, de Californie, de Carthage, ou au contraire d'un quotidien plus proche dans lequel les hommes sont parfois semblables à de braves animaux malheureux. Ces mots, Julien Clerc les dote d'un véhicule : la musique. Et, portés par sa voix, ils partent aux quatre coins des ondes, resurgissant dans le haut-parleur d'un tourne-disque ou d'une radio, pour réaliser ce rare prodige : être adoptés par des milliers de gens.

Grand écran

LE DINGUE DU PALACE

France I : 20 h 30

Le dingue du palace est un film burlesque, sans scénario ni intrigue, sans progression dramatique.

Des nombreux domestiques qui constituent le personnel de l'hôtel Fontainebleau à Miami, Stanley, garçon portier, est le plus consciencieux et le plus rapide, mais il est aussi très naïf et gaffeur. Le film raconte la série des mésaventures qui lui arrivent par sa faute.

L'ÂNE DE LOUIS XI

par le docteur Fernand MERY



1 « Il fera beau. Sire : j'en donne l'assurance à Votre Majesté... » Sur ce favorable présage de son météorologue attitré, Louis XI était parti pour la chasse. Il chevauchait à travers la forêt, lorsque, s'étant quelque peu écarté, il perdit le contact avec sa suite et se trouva soudain seul sous les grands arbres. Un paysan, suivant son âne, vint heureusement à passer. Se méprenant sur ce cavalier mal attifé qui lui demandait son chemin, il lui dit familièrement pour conclure : « Hâtez-vous, toutefois, Monseigneur, car la pluie est proche ! Voyez mon âne : il braie au vent et trotte l'oreille en l'air, comme un chevreau... vous risquez fort d'être trempé ! »

3 Le lendemain Louis XI dut s'aliter et, plusieurs jours durant, lutta contre la fièvre. A peine remis de son mal, il fit appeler son conseiller, l'admonesta sévèrement et termina en lui disant : « Je vous retire vos fonctions et votre rang au profit d'un de vos confrères : il arrivera ce soir même. Il sait, lui, prédire le temps ! » A la tombée du jour, entraient dans la maison de l'astrologue un âne suivi de son maître, et dès ce jour — conte l'histoire — et pendant plusieurs années, l'âne remplît fort aisément son rôle... Le ciel était-il au beau fixe ? Il se roulait, dans la poussière. A la pluie ? Il pointait ses oreilles et braillait à gueule perdue...



2 Le brave homme, toujours ignorant de son royal contradictoire, s'apprêtait à continuer sa route, quand Louis XI l'arrêta : « Quel est ton nom et ton état ? Où loges-tu ? » — « Pourquoi ? » — « Pour rien !... Je serais simplement heureux de savoir lequel, de ton âne ou du mien, aura dit vrai dans cette affaire ! » Flatté, le paysan sourit et répondit en haussant les épaules : « C'est point mystère, je suis Brunot, le charbonnier... A vous revoir ! » Et il partit, poussant son bourricot plus vite. Moins d'une heure plus tard, le roi avait à peine rejoint ses courtisans et ses amis qu'éclatait un terrible orage.

4 Et c'est ainsi que, jusqu'à la mort de l'animal, Brunot, l'obscur charbonnier, fit, à la cour de Louis XI, figure de devin fort écouté, pour avoir, au cours de sa vie d'homme des champs, observé et noté que les bêtes sont, plus que les humains, sensibles à l'approche de l'orage, et démontré qu'il fallait simplement savoir lire dans le comportement des êtres les plus humbles, pour pouvoir, sans grande science, s'en inspirer.

(Copyright Opera Mundi)

SUISSE ROMANDE

18.00 (C) Téléjournal

18.05 (C) Evasion

18.25 (C) Avant-première sportive
En avant, la moto...

18.45 (C) La météo

18.50 (C) Petit ours Colargol

18.55 (C) Etranger d'où viens-tu ?
11me épisode

19.15 (C) Un jour, une heure

19.40 (C) Téléjournal

20.00 (C) Un jour, une heure

20.15 (C) Caméra-sport
avec Herbert Muller



Herbert Müller, pour qui le 350 km/h est du... repos. (Photo TV romande)

20.35 (C) Folle Amanda

de Barillet et Grédy
avec Christiane Lenain (Amanda)
entourée d'acteurs belges
Mise en scène : J.-P. Rey
Enregistré au Théâtre des
Galeries à Bruxelles

23.15 (C) Reflets

L'actualité artistique
en Suisse romande

23.40 (C) Téléjournal

SUISSE ALÉMANIQUE

17.30 L'heure des enfants

18.10 TV culturelle pour adultes
(C) Technique de l'étude
de réseau

18.40 (C) Fin de journée

18.50 Téléjournal

19.00 Mes beaux-fils et moi
Série

19.30 L'antenne

20.00 Téléjournal

20.20 Hans-A. Traber renseigne

21.05 (C) Ici Berne

21.20 Schüsse im 3/4 Takt

Film d'Alfred Weidenmann

22.50 Téléjournal

23.05 Nana Mouskouri
Reportage

FRANCE I

10.40 TV scolaire

11.00 Fin

12.30 Midi trente

13.00 24 heures sur la une

13.30 Cours de la Bourse

14.30 TV scolaire

16.50 TV scolaire

18.20 Au-delà des faits

18.45 Pour petits et grands

19.20 Actualités régionales

19.45 24 heures sur la une

20.15 La Folie des bêtes
Un chien vaut mieux que
deux tu l'auras (5)

20.30 Suspense

7. Ce cher disparu

21.45 Emission médicale

La psychiatrie de l'enfant

22.45 24 heures dernière

FRANCE II

14.30 (C) Aujourd'hui, Madame

15.15 (C) Amicalement vôtre
2. L'enlèvement de
Liza Zorakin

16.05 Fin

19.00 (C) Des chiffres et des lettres

19.20 (C) Actualités régionales

19.45 (C) Adieu mes quinze ans

20.00 (C) I.N.F. 2

20.35 (C) Rouges sont les vendanges

de Jean Cosmos

Avec :

Christian Barbier

Marc Eyraud

Muse d'Albray

Marie Laborie

22.10 (C) Italiques

La littérature
avec Marc Gilbert

22.50 (C) I.N.F. 2 dernière

FRANCE III

18.30 (C) Inter 3

18.35 (C) La courte échelle (5)

18.50 (C) Gil Blas de Santillane
13. et fin

19.20 (C) Actualités régionales

19.40 (C) A livre ouvert
Magazine littéraire

20.40 Guerre ou paix
Le pétrole (1)

21.05 (C) Le Stress

de Pierre Manuel
Production de la R.T.B.

22.35 (C) Inter 3 dernière

VENDREDI

19 AVRIL

Folle Amanda

Suisse romande : 20 h 35



Une excellente actrice belge, Christiane Lenain, joue le rôle d'Amanda dans cette pièce de Barillet et Grédy. (Photo TV romande)

Le thème de « Folle Amanda » aurait pu donner naissance à un mélodrame ou à une comédie : les auteurs ont choisi d'en faire une comédie émouvante, ce qui représente sans doute le plus juste milieu en matière de théâtre de boulevard.

Amanda, autrefois, était pour le Tout-Paris « La Grande Amanda » ! Mais, cela, c'est du passé : depuis qu'elle a abandonné sa carrière pour suivre un homme qu'elle aimait, les choses ont tourné plutôt mal. Or, au moment où tout va changer, au moment où se présente une occasion de refaire une carrière, de gagner beaucoup d'argent, de conclure un mariage équilibré, Amanda, folle Amanda, va de nouveau tout laisser tomber pour... courir après celui qui, il y quinze ans, avait causé sa perte en se servant d'elle comme l'instrument de sa réussite...

Rouges sont les vendanges

France II : 20 h 35

Au château LEBUGUE, qui produit un vin de Saint-Emilion réputé, Jérôme LEBUGUE, 43 ans et Françoise LESPONNE, 35 ans environ, vivent une scène de rupture agitée. Jérôme, après une liaison de cinq ans avec Françoise a décidé de rompre pour épouser une jeune agrégée d'anglais, Yvette.

Cependant l'organisation des vendanges occupait tout le monde. Jérôme avait réussi à rassembler le nombre de vendangeurs qu'il fallait pour cueillir son raisin. Mais Lucien Lesponne avait, au dernier moment, renoncé à l'acquisition de la machine à vendanger qu'il souhaitait acheter.

Aperçu des principales émissions du samedi 20 avril

SUISSE ROMANDE

- 12.55 (C) Hockey sur glace**
Championnats du monde à Helsinki
URSS - Suède
- 18.05 (C) Studio 13-17**
Films de jeunes cinéastes non professionnels
- 19.05 (C) Affaires publiques**
Neuchâtel et la Nationale 5
- 20.35 (C) A bâtons rompus**
Soirée de cabaret avec, entre autres, Jacques Debronkart
- 21.35 (C) Les oiseaux de nuit**
— Barbara après son triomphe récent à Paris
— Frédéric Pottecher, chroniqueur judiciaire
— Gérard Majax ou l'illusion
— Déodat du Puy de Montbrun auteur de « Les Armes des espions »

SUISSE ALÉMANIQUE

- 16.55 (C) Hockey sur glace**
Championnats du monde à Helsinki
Tchécoslovaquie - Finlande

- 20.20 (C) Téléboy**
Kurt Félix présente des artistes
Orchestre de la Radio suisse
- 22.05 (C) I glaub jetz Hock I ab**
Soirée de cabaret

SVIZZERA ITALIANA

- 15.15 Un'ora per voi**
- 20.10 (C) Scacclapensieri**
Disegni animati
- 21.00 (C) Stasera tombola**
Spettacolo popolare in occasione dell'estrazione della Tombola radiotelevisiva 1974
presentano Mascia Cantoni

FRANCE I

- 14.00 Récital**
alto et piano
- 14.30 La une est à vous**
- 20.15 La vie des animaux**
par Frédéric Rossif
- 20.30 A vos souhaits, la mort**
de Louis Thomas
- 22.00 Heures chaudes de la poésie moderne**
Pierre Seghers

FRANCE II

- 15.15 (C) Amicalement vôtre**
3. Les pièces d'or
- 17.45 (C) Ravenne**
ou la fin d'un monde
- 20.35 (C) Top à...**
Maxime Leforestier
- 21.35 (C) Kung Fu**
2. L'Ange noir
- 22.30 (C) Samedi soir**
Philippe Bouvard et ses invités

FRANCE III

- 18.50 (C) Jeu du langage**
Liège et la Wallonie
- 19.40 (C) Le ciel est à nous**
Magazine de l'aviation
- 20.40 (C) Théâtre ouvert en Avignon**
Extraits de spectacles
- 21.50 (C) Un animal, un portrait : le taureau**

Sous réserve de modifications



FAN-L'EXPRESS
MAGAZINE

7 JOURS SUR 7

SOLUTION DES JEUX

Mots croisés

HORIZONTALEMENT

I. Briquet. — BE. II. Roturières. III. Eloï. — Nient. IV. Vendu. — NE. V. IS. — AN. — Tram. VI. Emile. — Va. VII. Ils. — RI. — Coq. VIII. Ro. — Convvenu. IX. Etain. — On. X. Seuls. — Lens.

VERTICALEMENT

1. Bréviaires. 2. Rôles. — Lote. 3. Iton. — ES. — AU. 4. Quidam. — Cil. 5. UR. — Unirons. 6. Ein. — Lin. 7. Teinte. — Vol. 8. Réer. — Cène. 9. Ben. — Avon. 10. Estomaques.

Ajoutez-y des... chanteurs

1. Clérical (Clerc). 2. Chlamyde (Clay). 3. Beaux-Arts (Béart). 4. Rossignol (Rossi). 5. Vieillard (Vilard). 6. Antimoine (Antoine). 7. Perroquet (Perret). 8. Sardonique (Sardou). 9. Lamentation (Lama). 10. Fulguration (Fugain). 11. Machinations (Macias). 12. Trépignement (Trenet).

Les proverbes coupés

1. Trop gratter cuit, trop parler nuit.
2. Après la pluie le beau temps
3. Les bons comptes font les bons amis
4. A beau mentir, qui vient de loin
5. Qui a bu boira
Chat échaudé craint l'eau froide

Une salade de légendes

1. La lampe d'Aladin. 2. Le vase de Solssons. 3. Les noces de Cana. 4. L'épée de Damoclès. 5. Les pommes des Hespérides. 6. L'arc d'Apollon. 7. Les pyramides d'Egypte. 8. L'arche de Noé. 9. Le colosse de Rhodes. 10. Les travaux d'Hercule. 11. Le cheval de Troie. 12. Le talon d'Achille.

Les 7 erreurs

1. Le jeune joueur porte les cheveux plus longs dans le cou. — 2. Son ombre est plus courte. — 3. Sa raquette porte davantage de ligatures. — 4. Le filet descend plus bas sous la manivelle. — 5. L'autre joueur tient 3 balles dans sa main. — 6. Son ombre est plus allongée. — 7. La dame porte une jupe plus ample.

Svizzera italiana: sette giorni TV

SABATO 13 aprile

- 13.00 (C) Divenire
- 13.30 Un'ora per voi
- 14.45 (C) Samedi-Jeunesse
- 15.35 (C) 4 cameramen per Henry Moore Moore a Firenze
- 16.05 Storie svizzere in Vietnam
- 17.10 (C) Vroum
- 18.00 (C) Pop-hot con Bo Diddley
- 18.25 (C) Club di Topolino
- 18.55 Sette giorni
- 19.30 (C) Telegiornale
- 19.45 Il vangelo di domani
- 19.55 (C) Scacciapensieri
- 20.45 (C) Telegiornale

21.00 (C) Il Cardinale

Film di Otto Preminger

- 23.10 Domenica sport
- 23.15 (C) Telegiornale

DOMENICA 14 aprile

PASQUA

- 10.00 (C) Culto di Pasqua nella Chiesa di S. Barbara da Culemborg (Olanda)
- 10.55 (C) Santa messa di Pasqua celebrato da S.S. Papa Paolo VI
- 11.55 (C) Benedizione urbi et orbi da Roma
- 12.30 Fine
- 13.30 (C) Telegiornale
- 13.35 (C) Telerama
- 14.00 (C) Amichevolmente
- 15.10 Stanlio e Ollio

15.25 Calcio

Torneo giovanile da Bellinzona

- 17.15 (C) « 1812 » Fantasia d'animazione
- 17.30 (C) Telegiornale
- 17.35 (C) Il gigante buono Film di James Neilson
- 19.05 (C) Miniature Sinfoniche Stravinski et Bartok con l'Orchestra della Radio della Svizzera italiana diretta da Marc Andrea
- 19.30 (C) Telegiornale
- 19.40 La parola del Signore
- 19.50 Incontri Madonnari
- 20.15 (C) La Flotta del Nilo Serie: L'Egitto di Tutankhamon
- 20.45 (C) Telegiornale

- 21.00 (C) La Stirpe di Mogador dal romanzo di Elisabeth Barbier 2a puntata
- 22.00 (C) Gilbert Bécaud all'Olympia
- 22.55 (C) Telegiornale

LUNEDI 15 aprile

- 14.00 (C) Balcun tort
- 14.45 (C) Un ora per voi
- 16.00 Calcio Torneo giovanile da Bellinzona
- 17.15 Stanlio e Ollio Ospiti Inattesi
- 17.35 (C) Morte di una zebra Serie Sopravvivenza

18.00 (C) Per i piccoli

- 18.55 (C) Off we go
- 19.30 (C) Telegiornale
- 19.45 Obiettivo sport
- 20.10 (C) Lo sparaparola
- 20.45 (C) Telegiornale
- 21.00 (C) Enciclopedia TV L'uomo dalla ricerca del suo passato I Tuareg
- 22.00 (C) Disco su ghiaccio Campionati mondiali da Helsinki
- 23.05 (C) Telegiornale

MARTEDI 16 aprile

- 17.00 (C) Telescuola
- 18.00 (C) Per i piccoli
- 18.55 La Bell'eta
- 19.30 (C) Telegiornale
- 19.45 (C) Occhio critico
- 20.10 Il regionale
- 20.45 (C) Telegiornale

21.00 (C) I Ribelli di Carnaby Street

Film di Michael Winner

- 22.30 (C) The International wall to wall show Varietà della TV norvegese da Montreux 1973
- 22.50 (C) Telegiornale

MERCOLEDI 17 aprile

- 8.10 (C) Telescuola
- 10.00 (C) Telescuola
- 10.30 Fine
- 18.00 (C) Vroum

- 18.55 (C) Pop hot con Bo Diddley (2)
- 19.30 (C) Telegiornale
- 19.45 Argomenti Dibattito d'attualità
- 20.45 (C) Telegiornale

21.00 Lascio alle mie donne

di Diego Fabbri Regia di Vittorio Barino

- 22.30 (C) Music all In Varietà della TV olandese da Montreux 1973
- 23.00 (C) Telegiornale

GIOVEDI 18 aprile

- 8.40 (C) Telescuola
- 10.20 (C) Telescuola
- 10.45 Fine
- 15.55 (C) Disco su ghiaccio Campionati mondiali da Helsinki URSS - Cecoslovacchia
- 18.15 (C) Per i piccoli
- 18.55 (C) Off we go
- 19.30 (C) Telegiornale
- 19.45 Qui Berna

20.10 (C) Parliamoci... chiari!

1a puntata

- 20.45 (C) Telegiornale
- 21.00 (C) Reporter
- 22.00 (C) Serata con Carla Fraccl Varietà dalla RAI da Montreux 1973
- 23.00 (C) Telegiornale

VENERDI 19 aprile

- 17.30 (C) Telescuola
- 18.00 Per i ragazzi
- 18.55 (C) Divenire
- 19.30 (C) Telegiornale
- 19.45 (C) Situazione e testimonianze Incisioni rupestri nella Val Canonica
- 20.10 Il regionale
- 20.45 (C) Telegiornale

21.00 (C) Quando accade il miracolo

Serie: Marcus Welby M.D.

- 21.50 Questo e altro Inchieste e dibattiti Lo scittore cattolico
- 22.50 (C) Telegiornale

O dear Henry, pourquoi nous as-tu fait ça?

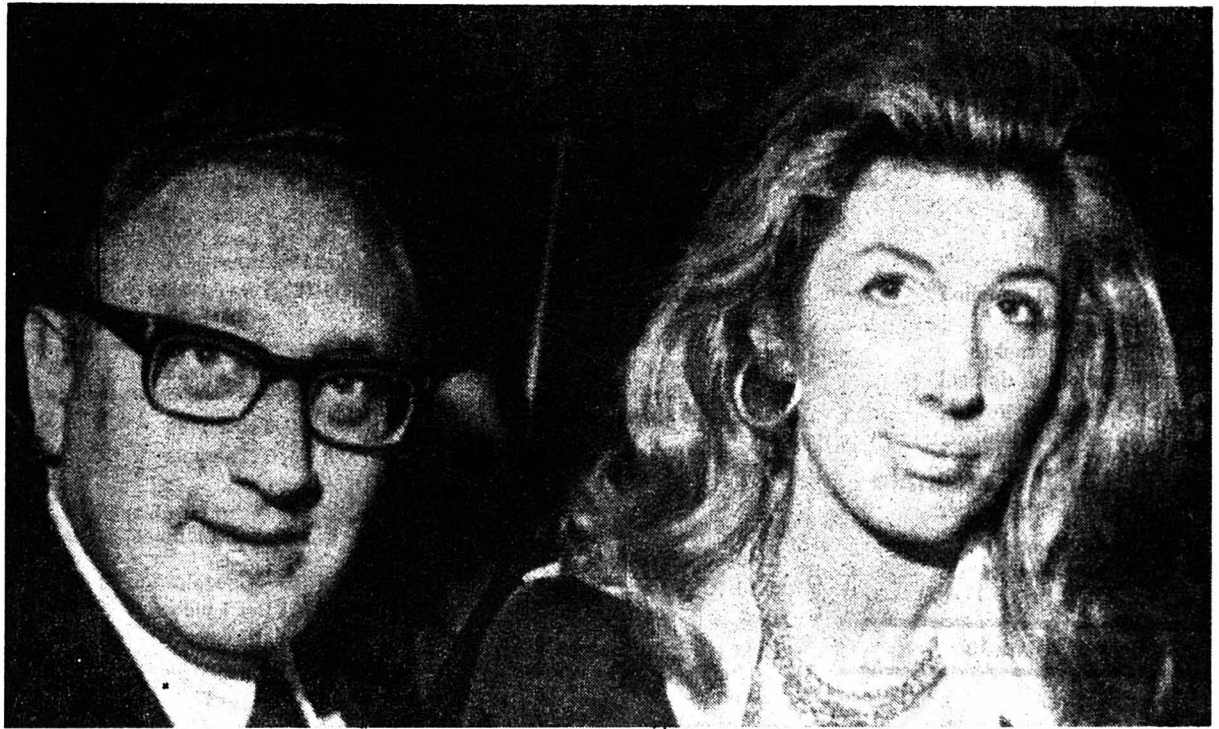

Dear Henry, 51 ans, n'a plus qu'une seule âme sœur : Nancy, 39 ans.

Ça y est ! C'est irrémédiable. L'irréparable est arrivé. M. Henry Kissinger, chef de la politique étrangère des États-Unis, n'est plus célibataire. Il vient d'épouser Nancy Maginness. Il est même allé passer avec elle la lune de miel à Acapulco. Quelle déception, quelle blessure cruelle pour une foule de gens, admirateurs secrets du fougueux « Dear Henry » ! Une journaliste parisienne, Eva Fournier, se fait l'interprète du chagrin de ces malheureux...

« O Henry ! Pourquoi as-tu fait ça ? Toi qui nous consolais de n'être pas beaux, de n'être pas grands, d'être mal habillés, d'être myopes et pas musclés, toi qui nous réconciliais avec nos bedonnants maris et nos fiancés courts sur pattes, en nous disant intérieurement : « Il n'est pas beau, certes, et certes il a une tête de moins que moi, mais qu'est-ce qu'un double menton, quelques kilos de trop et une calvitie naissante quand on a du génie ? »

Il est vrai que l'on peut être chauve, quinquagénaire et bedonnant, sans pour autant être génial, mais un Kissinger galopant à travers le globe, ça donne de l'espoir. Et quand, au soir d'une journée bien remplie où il avait embrassé tour à tour Moshe Dayan et Sadate, Brejnev et Chou en-lai, il allait faire un tour de valse à Los Angeles avec une divine créature de vingt ans, tous les petits gros à lunettes de la création se regardaient dans la glace en se disant « hé, hé, hé... »

Et puis, il y avait le mystère de ce Tarzan de la diplomatie infatigable et toujours triomphant, qui, tel Superman, réglait les comptes et les problèmes, réconciliait les ennemis, ramenait la concorde et la paix, en dix minutes de conversation dans un aérodrome (ou n'importe où, puisque au Mexique les entretiens se ter-

minèrent dans les toilettes où le ministre des Affaires étrangères l'avait suivi).

Attendu à chaque escale — comme jamais aucun potentat ne le fut — par des rois, des princes, des présidents, empressés à l'entendre, eux qui n'écoutent jamais personne et que l'on photographiait cinq minutes après son arrivée hilares et s'esclaffant, visiblement délivrés de leurs angoisses, de leurs soupçons et de leur envie de faire la guerre à leurs voisins. Kissinger semblait doté soit de pouvoirs magiques, soit d'un répertoire d'histoires drôles sans égal dans le monde.

Et maintenant, c'est fini, le charme est rompu, Henry a épousé Nancy. Il n'est plus Tarzan ni Superman, il n'est plus qu'un mari dont toutes les jolies femmes qui papillonnaient autour de lui s'apercevront bien vite qu'il n'est, après tout, qu'un quinquagénaire bedonnant sans élégance et, surtout, sans mystère. Autant que la beauté et beaucoup plus que l'argent, le pouvoir, on le sait, agit comme un aphrodisiaque. Fût-il centenaire et gâteux, un roi, un président sera toujours aimé — et sincèrement — par autant de jolies femmes qu'il pourra en supporter autour de lui. Ce n'est pas parce qu'il est riche, mais parce qu'il a l'autorité et la puissance d'un monarque absolu dans son île, que Jackie a épousé Onassis. Rien sans doute n'est plus grisant que la conquête d'un conquérant, mais lorsque César, enfin, est amoureux, il n'intéresse plus personne. Son mystère se dissipe, sa magie s'envole et c'est au vainqueur du vainqueur que l'on s'adresse. Est-ce parce qu'il pensait à Nancy que Kissinger, pour la première fois, a raté ses deux dernières missions ou est-ce pour se consoler de ses échecs qu'il a épousé Nancy ? Quoi qu'il en soit, Kissinger Superman est aujourd'hui supplanté par Nancy Superwoman.

Eva FOURNIER

SÉLECTION RADIO HEBDOMADAIRE

Suisse romande

SAMEDI 13 AVRIL

21.00 - Premier programme : APRÈS LA CROIX, pièce d'André Peer, traduite par Yvette Z'Graggen. C'est une narration originale de la mort de Jésus de Nazareth relatée par des témoins de l'exécution, un jeune officier et un soldat romain. Ebranlés par cette mort, ils rachètent la tunique de Jésus, gagnée aux dés, et vont vivre dans l'espoir de la résurrection de Celui qui vient de mourir.

19.00 - Second programme : OPTIQUE DE LA CHANSON, émission de Janry Varnel. La chanson française, on le sait, est un genre d'une prodigieuse fécondité, mais elle tend de plus en plus à devenir un objet de consommation soumis aux impératifs du commerce et de l'industrie. Mais il existe une autre chanson, d'une tout autre qualité, marginale, mais qui a peine à s'imposer. C'est à cette chanson-là que Janry Varnel consacre son émission.

DIMANCHE 14 AVRIL

PAQUES

11.55 - Premier programme : AU VATICAN A ROME. En direct, la traditionnelle et solennelle bénédiction « Urbi et Orbi » donnée du balcon de la Basilique Saint-Pierre, par le pape Paul VI, à des milliers de pèlerins venus de partout s'assembler sur la célèbre place édiflée au XVIIe siècle par Le Bernin.

15.30 - Second programme : MORT ET RÉSURRECTION, émission de Jérôme Deshusses. Le thème de la résurrection est l'un des plus mystérieux qui existent, mais ce n'est qu'avec le Christ qu'elle devient affaire sérieuse. Cette émission propose une anthologie sur ce thème pascal et printanier, tel que les poètes l'ont vu et que les musiciens l'ont chanté.

20.10 - Second programme : LES CHEMINS DE L'OPÉRA nous mènent à l'écoute de « Giovanna d'Arco » opéra de Giuseppe Verdi, une partition datant de 1845 alors que Verdi, âgé de 32 ans, avait déjà de nombreux succès à son actif. Il montrait alors une préférence pour les sujets historiques bien campés et sa « Jeanne d'Arco » est une héroïne au tempérament passionné et vigoureux dont la sainteté est plutôt faite d'action, que de contemplation mystique.

LUNDI 15 AVRIL

14.25 - Premier programme : FINALE DE COUPE DE FOOTBALL. Une grande journée pour le sport neuchâtelois et les routes verront certainement une grande cohorte de « Britchons » se diriger du côté de Berne pour y soutenir et encourager Neuchâtel Xamax, brillant finaliste qui se mesurera à Sion, excellente équipe aussi. Il y aura du sport, et pas seulement sur le terrain... Hop Xamax !...

20.30 - Premier programme : ÉNIGMES ET AVENTURES présente une pièce d'Isabelle Villars « On ne fait pas d'omelette sans casser des œufs... ». Une pièce sans crime, mais peut-être pas sans criminel. C'est l'ami Picoche qui joue les maîtres de maison en invitant Durtal, le commissaire Gallois et toute la famille Galabert. Mais c'est l'irascible Marie qui fait la cuisine et surtout une certaine « Omelette norvégienne » qui fera parler d'elle...

MARDI 16 AVRIL

15.05 - Premier programme : ÉCRIVAINS SUISSES, une émission d'Yvette Z'Graggen qui présente M. Kuttel, écrivain révélé il y a une quinzaine d'années par un roman « La Parenthèse » qui obtint un premier prix au concours de la presse suisse. Puis « Au bout du compte », « Les Cyclopes » et, en 1970, « L'Oiseau Sésame ».

20.30 - Premier programme : POLYDORA, pièce en trois actes d'André Gillois dont l'action se déroule dans la ville grecque de Phylacé qui pleure le jeune Protésilas, fils de son prince, tombé au combat le lendemain de ses noces avec Polydora. Mais les dieux ont quelquefois pitié des humains. Polydora va retrouver son mari, mais, hélas ! pour un jour seulement. Sachant une nouvelle séparation impossible, la mort les figera dans une éternelle fidélité. Nelly Borgeaud et Guy Tréjean prêteront leur voix à cette pièce d'une beauté subtile et pathétique.

MERCREDI 17 AVRIL

20.30 - Premier programme : LE CONCERT DE GENÈVE. En direct du Studio Ernest Ansermet, un concert donné par l'OSR dirigé par Marc Andréa avec, en soliste, le pianiste Henri Gautier. Ce concert est donné en hommage à la mémoire d'Alexandre de Manziarly, longtemps consul de France à Genève. Au programme : « Sphère » de Marcelle de Manziarly (sœur du précité) ; « Gaspard de la nuit » trois pièces pour piano

de Maurice Ravel (poèmes dits par Charles Gleyvod) et, pour terminer, le « Concerto No 2 » pour piano et orchestre de Camille Saint-Saëns. **20.10 - Second programme :** LETTRES ROMANDES, émission de Gérard Valbert qui nous présentera la jeune littérature neuchâteloise. La dernière « Revue neuchâteloise » présente, sous le titre, « Territoires intérieurs » huit jeunes auteurs romands choisis par Anne-Lise Grobéty et Marlyse Etter. Gérard Valbert aura un invité en la personne de Marc Yvain, jeune écrivain de 20 ans, qui a choisi de se faire éditer à Paris. Non seulement il écrit, mais il compose la musique de ses poèmes. Un intéressant talent à découvrir.

JEUDI 18 AVRIL

20.30 - Premier programme : VÉRONIQUE, opérette d'André Messager qui fut un excellent chef d'orchestre — il dirigea la première de « Pélleas et Mélisande » — et qui a laissé quelques opérettes de qualité auxquelles il doit sa renommée actuelle. « Véronique » est sans doute la plus célèbre. Elle nous ramène dans le Paris de la Restauration, dans la première moitié du XIXe siècle. Elle sera interprétée par les meilleurs chanteurs de l'opérette française, l'OCL, sous la direction de Jésus Etcheverry.

VENDREDI 19 AVRIL

14.45 - Premier programme : SÉLECTION-JEUNESSE. Pour la rentrée des classes Claude Bron présente, en compagnie de Micheline Bertrand, quelques albums pour les tout-petits. Puis un livre de Nicole Lacroix « Comment faire un herbier ». Ensuite, Claude Bron présentera un important ouvrage paru récemment : le « Guide nature jeunesse », dû à la plume de P.-H. Plantain.

20.30 - Premier programme : LE CONCERT DU VENDREDI. En différé de la Cathédrale de Lausanne, une œuvre magnifique et magistrale, la « Messe en si min. » de J.-S. Bach. Albert Schweitzer en disait : « C'est une de ces œuvres dont on parle beaucoup, mais qu'on ne connaît guère. On la donne rarement, car elle est d'une dimension peu commune, à moins qu'on renonce enfin, selon les intentions de Bach lui-même, à la faire entendre intégralement. Ce soir, elle sera interprétée par des solistes, l'OCL, le Chœur Falter, Paulette Zanlonghi au clavecin, André Luy à l'orgue. Direction : Robert Falter.

de

L'ESSENCE

moins chère chez Schreyer



sous réserve de changement de prix

STATION SERVICE DE LA CUVETTE

Schreyer S.A.

Tunnels 67
Neuchâtel
Tél. (038) 25 36 61

DÉMÉNAGEMENTS **WITTWER**

2002 Neuchâtel

☎ 038 25 82 82

- Déménagements
(Suisse, étranger, outre-mer)
- Emballages
- Garde-meubles

Nous déménageons n'importe quoi

Un renseignement ne coûte rien



dans

7 35 100 ménages 7
JOURS SUR 7

Erismann-Schinz S.A. ETS. MONOREX

Manufacture de dispositifs amortisseurs de choc, chatons combinés, raquettes et fournitures pour l'orthographe et l'appareillage

2520 LA NEUVEVILLE

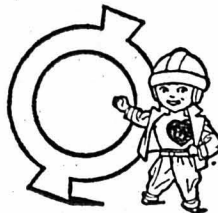

CHERCHE

pour entrée immédiate
ou à convenir :

DÉCOLLETEURS

sur parc P4 et P7

ainsi que

PERSONNEL FÉMININ

pour différents travaux de montage propre en atelier.
Formation assurée par nos soins.

Prière d'adresser offres de service ou de nous téléphoner au (038) 51 37 37.

Neuchâtel Xamax-Sion

Résultat: ... à ...



FINALE DE LA COUPE DE SUISSE DE FOOTBALL 73-74

(Avispress - J.-P. Baillet)

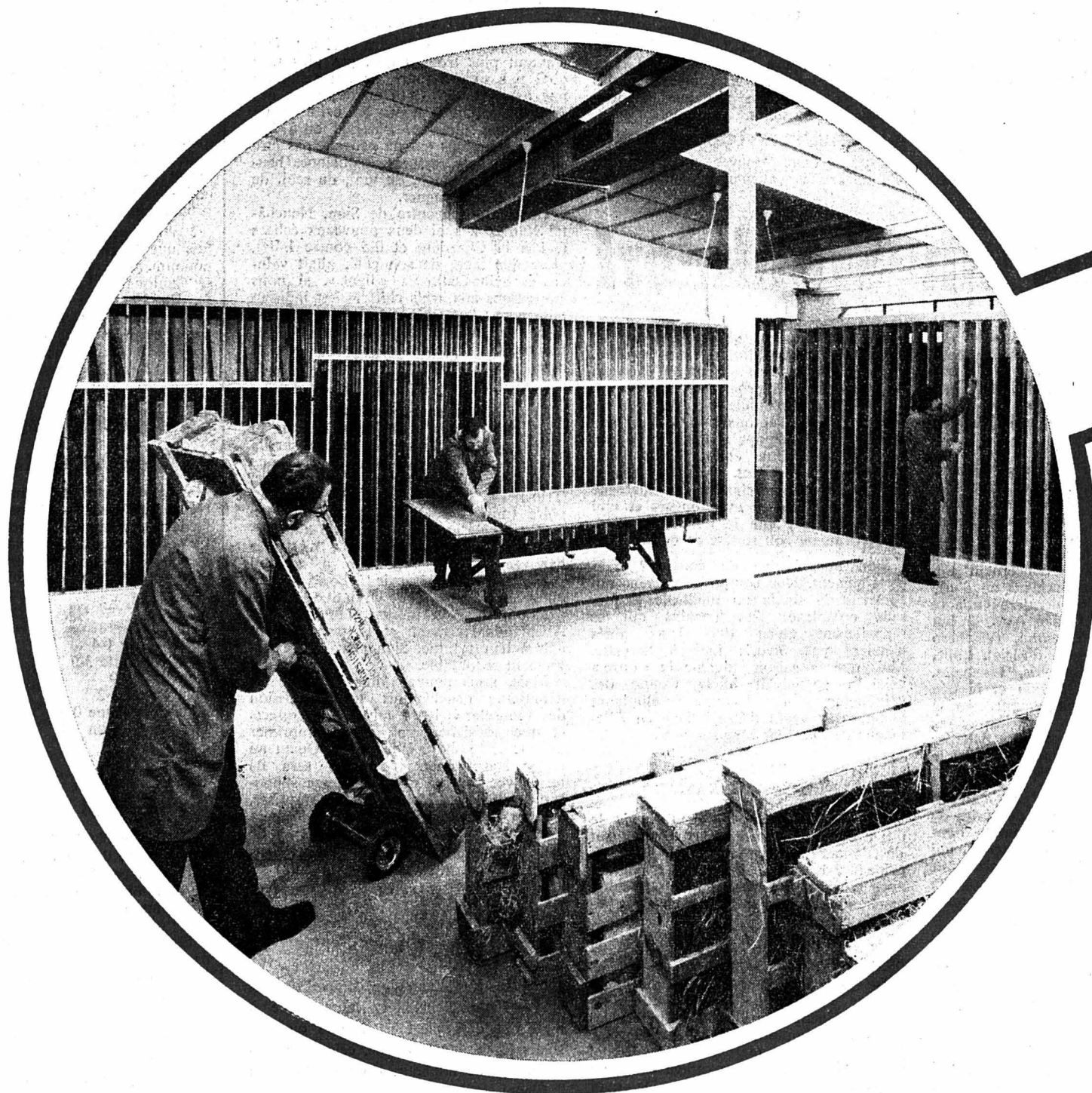

Agrandissement
de la quincaillerie

Stockage
et coupe de verre
à vitre



HAEFLIGER & KAESER SA

Chemin
des Mulets 1-3
NEUCHÂTEL
Tél. 21 11 21



A TERRE! — L'équipe tchécoslovaque le fut à l'image de Jiri Bubla devant le but de Wetzell, et sous le regard du Finnois Oystila. (Téléphoto AP)

hockey sur glace Championnat du monde

La Tchécoslovaquie battue!

FINLANDE - TCHÉOSLOVAQUIE 5-2 (2-0 2-0 1-2) Ces Tchécoslovaques retombent déce...

constitue le troisième succès enregistré contre ce rival en 25 matches internationaux. C'est lors des deux premières périodes que la formation finlandaise...

Coupe Stanley : séries éliminatoires Réveil du Canadien ?

Le championnat 1973-74, de la Ligue nationale de hockey, est chose du passé. Si les Bruins de Boston n'ont jamais laissé planer de doute...

histoire et, dans les moments de haute tension, ils sont reconnus pour craquer lamentablement. A leur crédit, la vitesse, des lignes équilibrées...

De notre correspondant à Montréal Jarco Jojic

C'est une nouvelle et courte saison qui s'ouvre maintenant: les séries éliminatoires de la Coupe Stanley. Dans la conférence ouest, les Flyers de Philadelphie...

Le point faible des Canadiens réside dans les gardiens de buts. Plasse, Thomas et Larocque se sont partagés la besogne durant la campagne. Ni l'un, ni l'autre n'ont laissé des souvenirs durables...

LES SUÉDOIS Les Maple Leafs de Toronto ont retrouvé le chemin des séries éliminatoires après une absence due à la reconstruction. Avec l'absence de Suerf...

Quant aux Kings de Los Angeles, leur déplacement à Chicago s'annonce périlleux. Cependant, il ne faut pas les compter battus à l'avance car le grand mérite des Kings a été justement de s'octroyer les «scalps»...

Table with 2 columns: Division and Team. Rows include Boston, Montréal, Rangers, Toronto, Buffalo, Détroit, Vancouver, Islanders, Philadel., Chicago, L. Angeles, Atlanta, Pittsburgh, Saint-Louis, Minnesota, Californie.

cyclisme

Flèche wallonne : sprint royal CONSÉCRATION POUR FRANS VERBEECK!

Frans Verbeeck a enfin remporté une grande classique, alors qu'il fêtera bientôt son 33me anniversaire (il est né le 13.6.41). Le champion de Belgique s'est imposé au sprint au terme de la Flèche wallonne...

Victime d'une chute l'italien a touché le sol de la tête; il a été transporté à l'hôpital, où il a subi des radios du crâne qui n'ont révélé nulle lésion. Sa blessure au cuir chevelu a nécessité quatre points de suture. Il est reparti hier pour l'Italie et n'est pas impossible qu'il coure aujourd'hui déjà.

football

1re ligue : Le Locle domine en vain

LE LOCLE - DURRENAST 1-2 (0-1) MARQUEURS: Stalder 15me; A. Wittwer 74me; Borel 80me. LE LOCLE: Eymann; Bader, Vermot, Humbert, Koller; Kiener, Holzner, Claude, Bula, Porret, Borel. Entraîneur: Furrer.

Championnat suisse

Suzuki est enfin parvenu à ses fins

A Tokio, le Japonais Ishimatsu Suzuki est devenu le nouveau champion du monde des poids légers, version « conseil mondial de la boxe (WBC) ». Suzuki a battu le Mexicain Rodolfo Gonzales, tenant du titre, par K.O. à la huitième reprise...

ROLAND SALM PASSE PROFESSIONNEL

Roland Salm chez les « pros »! La nouvelle ne surprend pas, l'Argovien l'avait laissé entendre au début de saison, après la disparition du groupe Savro en particulier. Or, finalement, il avait opté pour conserver son statut d'amateur en devenant membre du groupe Cilo dont il était indéniablement le chef de file...

tennis

Et si Roland Salm quitte le peloton des élites, celui-ci enregistre l'arrivée du Vaudois Henri-Daniel Raymond, vainqueur à trois reprises chez les amateurs cette saison. Le saut est d'importance pour le coureur de Colombier-sur-Morges quant à l'orientation qu'il entend donner à la suite de sa carrière.

boxe

Victoire suisse

En match international à Athènes, la Suisse a battu la Grèce par trois victoires à deux. Ce succès helvétique fut assuré dans le troisième simple déjà, lorsque le champion suisse Petr Kanderl battit, en trois sets, le numéro un grec, Niki Kalogeropoulos. Dans l'ultime simple, qui ne pouvait plus influencer sur le résultat final du match, Michel Burgener s'inclinait devant Niki Kelaides.

échecs

Concours permanent

Problème numéro 29 lon; Cl. Richard, les Geneveys-sur-Coffrane; J. Tissot, les Grattes; F. Cattin. R. Märki, R. Péter, Peseux; R. Hauser, Valangin; R. Clémencin, P. Roth, Bienne; P.-A. Richard, Delémont; A., J.-P. et R. Carrel, Diesse; G. Yacobouin, Genève; T. Kramer, Lens; D. Jeanneret, Riehen; Ch. Marchand, Sainte-Croix; E. Diacon, Spreitenbach; A. Schönholzer, Zollikofen.

jeu

A vous de jouer!

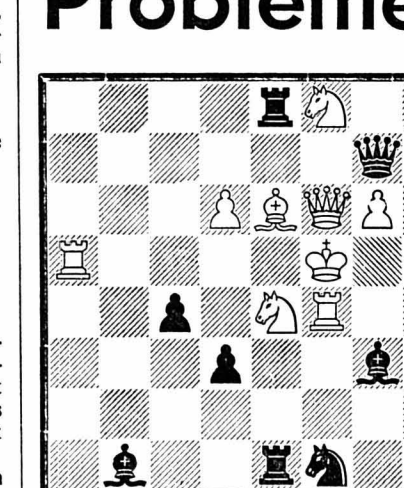

Les Blancs jouent et gagnent! Blancs: Rf5, Df6, Ta5, f4; Cc4, f8; Fc6, pions d6, g6, h3 = 10 pièces. Noirs: Rh5, Dg7, Te1, e8; Cf1, Fb1, g3; pions c4, d3, h6 = 10 pièces.

Ligue B: une bonne affaire pour Vevey

La 19me journée du championnat suisse de ligue B a débuté jeudi et se poursuivra aujourd'hui (Bienne - Toessfeld et Martigny - Wettingen). Or, sans jouer, Vevey (il a battu Young Boys 4-1 en match amical) a fait une bonne affaire dans la mesure où Granges est venu à bout de Lucerne à l'Allmend. En queue de classement Etoile Carouge poursuit son redressement, Fribourg étant le dernier à passer sous son joug alors que le néo-promu Nordstern a nettement pris ses distances de Young Fellows (5-1).

Table with 2 columns: Rank and Team. Rows include Vevey, Lucerne, Granges, Aarau, Bellinzona, Fribourg, Wettingen, Nordstern, Bienne, Mendrisio, Et. Carouge, Martigny, Young F., Toessfeld.

Coupe neuchâteloise

SAINT-IMIER - SONVILIER 2-1 (1-0) MARQUEURS: Aellen et Boichat pour Saint-Imier et Bachmann pour Sonviller. Sonviller (3me Ligue) n'a pas cru en sa chance face au « grand » pourtant privé de trois titulaires, tous blessés. Finalement, le représentant de deuxième ligue s'est qualifié logiquement pour les demi-finales de la Coupe neuchâteloise.

Ajax licencie son entraîneur

Ajax Amsterdam n'a plus d'entraîneur! Les dirigeants du club hollandais, champion d'Europe en titre, ont licencié George Knobel à la suite des mauvais résultats enregistrés récemment par l'équipe d'Amsterdam. C'est le président d'Ajax, M. Van Praag qui l'a annoncé dans un communiqué fait à la presse, vendredi. Cette brusque décision est intervenue à la suite des propos tenus par George Knobel dans un hebdomadaire hollandais «Deze Week». L'ex-entraîneur d'Ajax disait en substance: «Que le climat de l'équipe s'était détérioré et que la discipline était de moins en moins respectée».

● Angleterre: championnat de 1re division: Burnley - Birmingham 2-1; Manchester City - Liverpool 1-1; Queens Park Rangers - Ipswich Town 0-1; West Ham United - Southampton 4-1. ● Hambourg: coupe d'Allemagne, demi-finale: SV Hambourg - Kickers Offenbach 1-0 (1-0). ● Erevan: Championnat d'Europe des espoirs, match aller des quarts de finale: URSS - Tchécoslovaquie, 6-0 (5-0).

PANESPPO En cas de victoire de la coupe suisse lundi 15 avril, dès 20 h 30 FÊTE DE LA FINALE CANTINE - SAUCISSES ENTRÉE GRATUITE ORCHESTRE - DANSE

OFFRES D'EMPLOIS

OFFRES D'EMPLOIS

OFFRES D'EMPLOIS

DEMANDES D'EMPLOIS

Prof. médicales auxiliaires

Notre maison occupe 450 personnes et fabrique des fournitures d'horlogerie. Nous vous offrons une situation de

SECRÉTAIRE de DIRECTION

A côté de certains travaux de routine, vous serez chargée de tâches plus intéressantes, mais aussi exigeant plus.

Si vous avez une formation commerciale, quelques années de pratique, et si vous parlez et écrivez le français et l'allemand (aussi sténo, si possible), vous pourrez trouver chez nous un champ de travail à la mesure de vos capacités et de votre conscience au travail.

Nous attendons que vous preniez contact avec nous. Une courte lettre ou un appel téléphonique suffit. M. Blattner, de notre maison, vous fixera un rendez-vous pour vous exposer les détails et les conditions d'engagement correspondant aux tâches qui vous seront confiées.

A. MICHEL S.A., FABRIQUE DE FOURNITURES D'HORLOGERIE 2540 GRANGES (SO). Tél. (065) 8 29 31

d'employé (e) de commerce

En votre qualité

de langue maternelle française, vous trouverez à notre bureau des commandes des ventes Suisse, une activité intéressante et de fréquents contacts avec la clientèle.

Nous désirons confier ce poste à une personne précise, ordonnée, à l'aise dans les relations téléphoniques et le travail avec des chiffres. Il s'agit d'un emploi stable dans une équipe dynamique.

Etes-vous intéressé (e) ? Téléphonez alors à M. Buol du Service du personnel. Il répondra volontiers à toutes vos questions.

Suchard CHOCOLAT SUCHARD S.A. Service du personnel 2003 Neuchâtel Tél. (038) 21 11 55, Interne 456.

PRECEL S.A.

cherche pour son laboratoire de contrôle :

monteurs en appareils électroniques monteurs courant faible radio - électriciens

et pour ses départements montage et fabrication :

ouvriers ouvrières

Ambiance jeune et dynamique, horaire variable, 4 semaines de vacances en été. Faire offres à Précel S.A., Vy-d'Etra 10, 2000 Neuchâtel. Tél. (038) 33 56 56.

Nous invitons instamment les personnes répondant à des annonces sous chiffres à ne jamais joindre de certificats ou autres documents ORIGINAUX à leurs offres. Nous ne prenons aucune responsabilité en cas de perte ou de détérioration de semblables objets. Feuille d'avis de Neuchâtel



Un budget de publicité bien étudié augmente le rendement de votre propagande et vous économise de l'argent. Les 21 succursales et agences des ANNONCES SUISSES S.A. « ASSA »

réparties dans les villes de Suisse les plus importantes, sont à votre disposition pour vous fournir tous renseignements et devis, sans engagement de votre part et sans frais. N'hésitez donc pas à les consulter. Elles vous répondront avec rapidité et compétence !



Nous cherchons un collaborateur occasionnel en qualité de

licencié HEC expert-comptable comptable diplômé

La personne que nous souhaitons nous adjoindre devrait être en mesure de tenir des exposés en langue française dans le cadre de séminaires du domaine économique, organisés par nos soins.

La connaissance de l'allemand, sans être une condition, serait un avantage.

Ecrire sous chiffres M 50.108, Publicitas, 4500 Soleure.

Raffinerie de Cressier S.A.

2088 CRESSIER / NEUCHÂTEL

Nous cherchons, pour notre gare d'expédition de produits pétroliers, un

opérateur de chargement

pour s'occuper du remplissage des wagons-citerne.

Nous demandons pour ce poste :

- une bonne connaissance du français
une personne aimant travailler en équipe
Âge : 25 à 35 ans.

Nous offrons :

- place stable
conditions sociales avantageuses
cantine

Les intéressés sont invités à nous demander une formule d'inscription en téléphonant au (038) 47 15 21, Interne 251, ou en adressant le talon ci-dessous à notre département du personnel.

Form fields for Nom, Adresse, Age, Nationalité



ELCO

BRÛLEURS A MAZOUT S.A., NEUCHÂTEL cherche pour son service après-vente

monteur de service

domicilié à Neuchâtel ou aux environs. Voiture de service à disposition.

électriciens ou mécaniciens

seront formés par nos soins.

Veuillez nous téléphoner au (038) 24 02 31 pour fixer un rendez-vous. ELCO Brûleurs à mazout Neuchâtel

Maculature au bureau du journal



MARCHE POPULAIRE de la QUINZAINES DE NEUCHÂTEL

Jeudi 23 mai (Ascension)

Départ et arrivée : stand de tir, Pierre-à-Bot DERNIER DÉLAI POUR LES INSCRIPTIONS : 23 AVRIL

Le programme et les bulletins d'inscription peuvent être retirés au bureau de réception de la FEUILLE D'AVIS, UNIPHOT GLOOR, AUX ARMOURINS (rayon alimentation), VOYAGES WITTEBERG, dans les magasins COOP ou être demandés au secrétariat de la QUINZAINES DE NEUCHÂTEL, case postale 886, 2001 NEUCHÂTEL.

Dettes

nous les réglons rapidement, discrètement et maintenant même à des conditions plus favorables. Misez sur un numéro sûr, vous profiterez de notre expérience de longues années.

Bon pour service rapide.

Form fields for Nom, Rue, No post., lieu

Bolli-Treuhand AG

Stadthausstrasse 39, 8405 Winterthur Tél. (052) 22 84 18.

Le plus grand centre spécialisé de la région neuchâteloise cherche

VENDEUR

pour son rayon d'articles ménagers, connaissant si possible, déjà bien cette branche.

Entrée immédiate ou à convenir. Salaire fixe + intéressement aux ventes.

Conditions de travail agréables avec les avantages sociaux d'une entreprise moderne. Deux matinales de congé par semaine.

Les candidats qui s'intéressent à ce poste sont priés de téléphoner au (038) 25 76 44 ou d'écrire à TORRE - ARTS MÉNAGERS S.A., Neuchâtel.

Nous cherchons pour notre secteur EXPORTATION une

SECRÉTAIRE

de langue maternelle française.

Nous demandons une habile sténodactylographe, ayant si possible apprentissage de commerce ou formation équivalente.

Nous offrons une activité intéressante et variée, des conditions de travail agréables, la semaine de 5 jours.

Adresser offres, accompagnées des documents usuels, à : Direction INSTITUT SÉROTHÉRAPIQUE ET VACCINAL SUISSE BERNE, 3001 Berne.



FABRIQUE D'HORLOGERIE DE FONTAINEMELON SA 2052 FONTAINEMELON TEL. 038 53 33 33

Notre entreprise, située à 12 km de Neuchâtel et de la Chaux-de-Fonds, occupe 1500 personnes dans la fabrication d'ébauches et de mouvements de montres.

Nous désirons engager, pour notre service Informatique, un

programmeur-analyste

auquel nous confierons des travaux liés à la gestion sur ordinateur IBM/370 - 125 disques et bandes sous système DOS/VS.

Cette fonction pourra être assurée par un candidat de formation commerciale ou technique connaissant le langage de programmation PL 1 ou COBOL, et au bénéfice d'un minimum de deux ans d'expérience dans le domaine du traitement électronique de l'information.

Les personnes intéressées par cet emploi sont invitées à adresser, par écrit, leurs offres de service, accompagnées d'un curriculum vitae, à notre service du personnel.

Maison affiliée à Ebauches SA. L'une des vingt-cinq premières entreprises de Suisse.



CISAC S.A., fabrique de produits alimentaires 2088 Cressier (NE)

ENGAGE aussitôt que possible ou pour date à convenir

un(e) employé(e) de bureau

Profil du poste :

- contrôle des factures fournisseurs
analyse des achats
établissement d'une cartothèque
paiements mensuels.

Qualités :

bonne connaissance de la langue allemande, sens étendu des responsabilités.

Cadre de travail :

ambiance jeune et agréable.

NOUS OFFRONS :

- un salaire en étroite relation avec la personnalité, les compétences et l'étendue de la responsabilité
un emploi stable dans une entreprise en pleine expansion
les avantages sociaux de la grande entreprise
un service de bus gratuit de Neuchâtel, la Neuveville et Gals, ceci matin, midi et soir
des appartements d'entreprise à loyers intéressants.

Adresser vos offres écrites, avec curriculum vitae, à CISAC S.A., fabrique de produits alimentaires, 2088 Cressier, ou téléphonez au (038) 47 14 74, Interne 32.

un électricien diplômé

Profil du poste :

- installations diverses dans un important parc de machines
réparations et entretien général.

Qualités :

personnalité agréable douée de dynamisme et responsable.

Cadre de travail :

indépendance au sein d'une petite équipe fort sympathique.

EUROTEL Neuchâtel

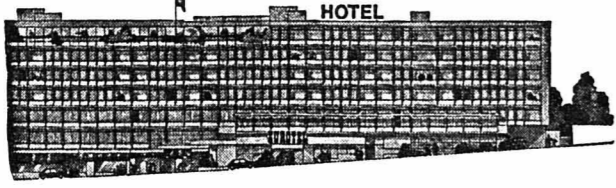

GRAND CONCOURS

EUROTEL-NEUCHATEL, au bas de l'avenue de la Gare, à Neuchâtel, sera inauguré cet automne ; actuellement, il est en voie d'achèvement. Il sera le 25me de la chaîne de ces établissements en Europe, et le 6me en Suisse.

Cet hôtel de premier rang, avec deux cents lits, deux restaurants, bar d'affaires, salles de conférences de 300 à 400 personnes, piscine couverte, sauna et fitness, s'intégrera à la vie locale, au commerce et à l'industrie du chef-lieu et de la région.

Ainsi, le caractère, créé par le cadre, le décor et l'ambiance des restaurants sera un lien avec la vie neuchâteloise. Mais, il faut trouver un nom, joli ou poétique, pittoresque ou amusant, pour le restaurant gastronomique-rôtisserie, le snack-brasserie et le bar, qui seront un lieu de rendez-vous permanent.

EUROTEL-NEUCHATEL ouvre donc un grand concours.

Les personnes ayant désigné un des trois noms retenus seront récompensées par un séjour d'un week-end gratuit (2 personnes) à EUROTEL-NEUCHATEL, et en apprécieront ainsi les multiples agréments.

Ceillets pendants des Grisons

Incomparablement grands et pleins, plantes fortes en 10 couleurs, la pièce 3 fr.

Campanules « Etoile de Bethléem » plante pendante superbe en bleu et blanc, par pièce 2 fr.

Fuchsias en 10 sortes, la pièce 1 fr. 80.

Géraniums mélangés, la pièce 1 fr. 80.

Marguerites perpétuellement en fleur, en blanc et jaune, la pièce 1 fr. 80.

Asters d'hiver mélange sup. la pièce 1 fr. 20.

Jardinage d'expédition, Muller, 9501 Wuppenau (TG).

PRÊTS

sans caution, de Fr. 500.- à 4000.- accordés depuis 30 ans à toute personne salariée. Remboursements selon possibilités.

BUREAU DE CRÉDIT S.A.
Place Bel-Air 1
Case postale 153
1000 Lausanne 9
Tél. (021) 22 40 83

Je fais exécuter mes

lettres-circulaires

par le procédé de la photocopie car il est très rapide et bon marché, chez **Reymond**, rue Saint-Honoré 5, Neuchâtel.

TRANSFORMATION ET RETOUCHE

de vestons - pantalons - manteaux - robes - costumes
RÉPARATION de poches et fermetures éclair à pantalons
SUR MESURE costumes - manteaux et robes
R. POFFET
Tailleur
Ecluse 10, Neuchâtel
Tél. 25 90 17

HÔTEL TÊTE-DE-RAN

vous propose :

Dimanche de Pâques

Hors-d'œuvre variés

Consommé Célestine

Baron d'agneau aux herbes

ou

Entrecôte Maître d'hôtel

Haricots au beurre

Pommes sablées

Coupe de Pâques

à Fr. 20.-

Lundi de Pâques

Salade de Pâques

Lapin au romarin

ou

Escalope panée

Pommes sautées

Laitues braisées

Vacherin au cassis

à Fr. 15.-

Service compris

Avec le menu du 14 avril, vous recevrez un ticket pour participer au tirage au sort de « Notre œuf de Pâques » qui aura lieu vers 15 heures.

PRIÈRE DE RÉSERVER VOTRE TABLE.
Tél. (038) 53 33 23.

HÔTEL DU VAISSEAU PETIT-CORTAILLOD

Menu de Pâques

Consommé
Filets de perches au beurre
Mignons de veau sauce morilles à la crème
Pommes paille
Vacherin glacé
Fr. 22.-
Tous les jours

Filets de perches au beurre
Prière de réserver s.v.p. Tél. 42 10 92.

AVIS DE TIR

Des tirs avec munitions de combat auront lieu aux dates et lieux suivants :

Dates : 22.4.74 0700 - 2200 26.4.74 0700 - 2200
23.4.74 0700 - 2200 29.4.74 0700 - 2200
24.4.74 0700 - 2200 30.4.74 0700 - 2200
25.4.74 0700 - 2200 2.5.74 0700 - 2200

Zones dangereuses : Carte nationale 1 : 50.000 No 232.

A. Mont-Racine - Grandes-Pradières

Limitées par les régions Les Petites-Pradières - Pt 1430 - La Motte - lisière de forêts est du Mont-Racine jusqu'aux Petites-Pradières.

B. Les Neigeux - Tête-de-Ran
Pt 1333 - 1328

C. Montperreux - Pt 1359 - Pt 1403,8 - La Chau-d'Amin - Pt 1371 - Pt 1417 - Grande-Berthière

Mise en garde :

- Vu le danger de mort, il est interdit de pénétrer dans la zone dangereuse. Le bétail qui s'y trouve en sera éloigné à temps. Les instructions des sentinelles doivent être strictement observées.
- Pendant les tirs, des drapeaux ou des ballons rouges et blancs seront placés en des endroits bien visibles dans la zone dangereuse et près des positions des pièces. La nuit, ils sont remplacés par trois lanternes ou lampions rouges disposés en triangle.
- Projectiles non éclatés**
— En raison du danger qu'ils présentent, il est interdit de toucher ou de ramasser des projectiles non éclatés ou des parties de projectiles (fusées, ogives, culots, etc.) pouvant encore contenir des matières explosives. Ces projectiles ou parties de projectiles peuvent exploser même après plusieurs années.
— Quiconque trouve un projectile non éclaté ou une partie de projectile pouvant contenir encore des matières explosives est tenu d'en marquer l'emplacement et de le signaler à la troupe, au poste de destruction des ratés ou de gendarmerie le plus proche. L'adresse du poste de destruction des ratés le plus proche peut être demandée par téléphone au No 11.
— La poursuite pénale selon l'article 225 ou d'autres dispositions du code pénal suisse est réservée.
- Les demandes d'indemnité pour les dommages causés doivent être présentées au plus tard dix jours après les tirs. Elles seront adressées au commissaire de campagne par l'intermédiaire du secrétariat communal qui procure les formulaires nécessaires.
- Toute responsabilité est déclinée en cas de dommages dus à l'inobservation des instructions données par les sentinelles ou de celles figurant sur les publications de tir. Demandes concernant les tirs : jusqu'au 21.4. tél. (037) 22 51 22 ; dès le 22.4. tél. (038) 53 20 60.
Poste de destruction des ratés : Cp GF 2, tél. (038) 24 43 00. Lieu et date : Fribourg, 28.3.74.
Le commandement : ER trm inf 13.

Détente et repos dans l'

Emmental

une magnifique région de vacances et de randonnées.

Innombrables possibilités d'excursions vers des points de vue grandioses. Châteaux aux musées intéressants. Villages accueillants. Etablissements de cure, hôtels et pensions soignés. Logements de vacances. Renseignements, itinéraires de promenade et prospectus auprès de l'association du tourisme EMMENTAL 3550 Langnau. Tél. (035) 2 34 34.



Beau choix de cartes de visite de ce journal à l'imprimerie

VENDEUSE

19 ans, catholique pratiquante, gaie, sentimentale, correspondrait en vue de mariage, avec jeune homme sincère et sérieux. Ecrire à CIA FAN 851, rue Goy, à 29106 Quimper (France).

GODET VINS
Auvonnier

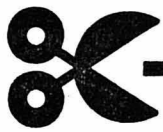

BULLETIN DE PARTICIPATION

Je propose les noms suivants pour :

1. Le restaurant-gastronomique-rôtisserie :

2. Le snack-brasserie :

3. Le bar :

Nom et prénom :

Adresse :

Localité :

Découper le bulletin et l'envoyer sous enveloppe à :



Gilbert Pacozzi, directeur
Avenue de la Gare,
2000 Neuchâtel.



Le **MAGASIN SPÉCIALISÉ** vous offre le plus grand choix et les meilleures qualités de **volailles** toujours fraîches extra-tendres de son abattage quotidien

Poulets, petits coqs, poules, pintadeaux
Canetons muets, pigeons, cuisses de grenouilles
Lapins frais du pays, entiers ou au détail
Cabris et agneaux frais, escargots maison

Lehnherr frères

Le magasin spécialisé
Neuchâtel - Rue Fleury 7 - Tél. (038) 25 30 92

GALERIE CONTACT exposition :

Images saintes du siècle passé

rue de l'Hôpital 2.

Ouvert tous les jours sauf le lundi, jusqu'au 6 mai.

Institut pédagogique

Les gais lutins

Jardinières d'enfants institutrices privées

Contact journalier avec les enfants.

LAUSANNE
Jaman 10
Tél. (021) 23 87 05.

Entreprise

H. BACHMANN

Réfection de toitures tuiles et éternit
Couvertures de charpentes.
Traitement du bois.

Vuarrens 3 2056 DOMBRESSON
Tél. (038) 53 31 52.

DAME

65 ans, physique et présentation, demande pour sorties et compagnie, monsieur distingué. Réponse et discrétion. Région Montagnes neuchâteloises. Ecrire à HA 1030 au bureau du journal.



CHIÈTRES

Asperges à ma façon

Laissez-vous surprendre par une de nos 7 sauces.

A ceux qui ne sont pas amateurs d'asperges, nous recommandons nos spécialités.

Votre rendez-vous : Hippel Bar, Uell Notz. Tél. (031) 95 51 22.

dettes=ennuis

N'hésitez plus. Supprimez-les par la GESTION DE DETTES. Pour renseignements et rendez-vous à votre domicile sans engagement. **021/951150**
Arrangements Financiers s.à.r.l.
1510 Moudon

Les chaudières Hoval sont économiques

Nous nous sommes fixés un but important: qu'une chaudière soit économique. Cette exigence a déjà été respectée lors de la construction de notre première chaudière Hoval. Aujourd'hui, nos clients l'apprécient tout particulièrement. En effet, aucune goutte de mazout n'est utilisée inutilement, c'est pourquoi il est favorable, pour vous, de rem-

placer votre ancienne installation non rentable par un automate Hoval. Il vous offre, pour un minimum de combustible, une chaleur agréable et de l'eau chaude en suffisance et ceci en permanence que vous utilisiez du mazout ou du gaz. Une chaudière qui consomme peu de combustible, pollue moins l'atmosphère. C'est la raison pour laquelle les chau-

dières Hoval sont favorables à la protection de l'environnement. Vous serez certainement intéressés de savoir qu'un automate Hoval peut rapidement et simplement être transformé pour les combustibles solides. Afin de vous faciliter le choix de la solution de chauffage la mieux adaptée à votre maison, nous avons édité une petite brochure inté-

ressante. Vous y trouverez des informations précieuses. Retournez-nous le bon, ci-joint, vous recevrez gratuitement un exemplaire de cette publication.

Hoval Herzog S.A.
Rue Centrale 5
1003 Lausanne
Bureaux à Reinach-Bâle,
Berne, Feldmeilen, Lugano

Gratuit

Contre l'envoi de ce bon, vous recevrez notre brochure.



Nom et adresse

Hoval

Hoval Herzog S.A., 1003 Lausanne
Case postale

2000 Neuchâtel, 3-5, rue des Terreaux, tél. (038) 25 03 03
1700 Fribourg, 31, boulevard de Pérolles, tél. (037) 22 07 07

ARCADES
25 78 78

Tous les soirs 20 h 30
JEUDI - VENDREDI - MERCREDI 15 h 12 ANS
SAMEDI - DIMANCHE - LUNDI 14 h 45 - 17 h 30

2^{me} semaine 1^{er} ROUND
Les 4 CHARLOTS MOUSQUETAIRES
Ce que Alexandre Dumas n'avait jamais imaginé...
4 VALETS METTENT LE ROI EN ÉCHEC !
Une joyeuse farce où l'histoire de France est fort maltraitée

STUDIO
25 30 00

Tous les soirs 20 h 30 ENFANTS ADMIS
JEUDI - VENDREDI - MERCREDI 15 h
SAMEDI - DIMANCHE - LUNDI 14 h 45 - 17 h 30

Un magnifique cadeau de Pâques de WALT DISNEY !

NANOU FILS DE LA JUNGLE
(Le plus grand athlète du monde)

Vous rirez de bon cœur aux exploits sans précédent de ce nouveau Tarzan champion du monde du 100 m à reculons...
UN ÉCLATANT SUCCÈS PARTOUT !

Tél. 25 56 66 **PALACE** Tél. 25 56 66

Le dernier JACOPETTI
SEUL LE METTEUR EN SCÈNE DE MONDO CANE POUVAIT RÉALISER CE FILM

LES NÉGRISIERS

Tous les soirs 20 h 30 - Samedi, dimanche, mercredi à 15 h

18 ANS COULEURS

REX

Tous les soirs 20 h 30
MATINÉES : Tous les Jours 15 h (sauf mardi)

En couleurs | Dès 16 ans

Tél. 25 55 55 - Parlé en français - **JACK LEMMON**
Dans la meilleure comédie de **BILLY WILDER** depuis « CERTAINS L'AIMENT CHAUD » et « IRMA LA DOUCE »

UNE MAÎTRESSE À CAPRI (AVANTI!)

Tous les jours à 17 h 30 (sauf mardi) ENFANTS ADMIS
ASTERIX LE GAULOIS AMUSE PETITS ET GRANDS

bio

Hommage à **MARYLIN MONROE**
Samedi 14 h - 20 h 45 7 ANS DE RÉFLEXION
Dimanche 10 h - 18 h 45
Lundi 15 h - 18 h 45 - 20 h 45

25 88 88

Mardi 18 h 40 - 20 h 45
Mercredi 15 h - 18 h 40 - 20 h 45

BIOGRAPHIE DE MARYLIN 1960

Samedi et dimanche, NOCTURNES à 23 h 15 1^{re} vision
V.o. sous-titrée fr.-it. Dès 20 ans révolus En couleurs

PRATIQUES SEXUELLES EN SUÈDE

APOLLO
25 21 12

Chaque jour 15 h + 20 h 30

Faveurs suspendues
16 ans
COULEURS

LACOMBE LUCIEN
un film de Louis Malle
L'événement de la saison dont tout le monde parle !

En grande première

APOLLO
25 21 12

La gaieté, la passion et la joie de vivre...

Dès mardi jusqu'à vendredi 17 h 45
16 ans

JAMAIS LE DIMANCHE
MELINA MERKURY - MARY PASTYNI
... des ENFANTS DU PIRÉE

ORATORIO DE PÂQUES

Jean-Sébastien Bach
E. Amelg, H. Watts, W. Krenn, T. Krause, H. Wanschermann, J. Brünig, Wiener Akademiechor, Stuttgarter Kammerorchester, Dir. K. Münchinger.
Decca 26 042 Fr. 20.- (1 bon)

ex libris

Tout **L'ÉROTISME**

Livres français. Tout pour l'hygiène moderne. Toutes les dernières nouveautés. Documentation contre 60 c. en timbres.

POUR ADULTES SEULEMENT.
Happy Shop, Box 619, 8034 Zurich.

J&G

Pour faire plaisir...
JACQUES GRISONI Propriétaire-encaveur
GRESSIER 47 12 38

Oeil de Perdrix Pinot Noir
... dans les bons restaurants et magasins spécialisés.

Restaurant BEAU-RIVAGE
Neuchâtel
Tél. 25 47 65

MENU DE PAQUES

MELON DE CAVAILLON
JAMBON DE PARME
CONSOMMÉ A LA MOELLE
BARON DE CABRI PROVENÇALE
HARICOTS VERTS
TOMATES
POMMES CROQUETTES
FRAISES CHANTILLY

Complet: Fr. 34.—
Sans 1^{er} plat: Fr. 25.—

Veuillez réserver votre table.
Tél. 25 47 65.

SICILE Hôtel Elero

Noto, Siracusa, 2^{me} catégorie : sur la plage. Toutes les chambres avec douche, W.-C., téléphone et balcon avec vue sur la mer.
Pension complète dès 30 fr.
Réduction pour enfants jusqu'à 80 %. Prix spécial pour avion.

GASTHOF KREUZ FINSTERHENNEN

vous offre ses **asperges fraîches**

« Gasthof zum Kreuz », W. Marolf-Gutknecht, 2577 Finsterhennen. Tél. (032) 86 17 44.

Société des hôteliers, cafetiers et restaurateurs

GASTRONOMIE

Tél. 33 38 39

OUVERT DIMANCHE DE PAQUES
TRÈS BEAU MENU DE FÊTE ainsi que nos spécialités : Cuissons de grenouilles provençales, asperges, tournedos aux morilles, sole d'Ostende, filets de perches, etc.
Exceptionnellement fermé lundi

Saint-Blaise
Place de la Gare B.N.

RESTAURANT Le Jura
Tél. 25 14 10
Famille Alex Riesen

Pour les Fêtes de Pâques
Nos 3 bons Menus au choix

Le chef propose

Le Grenier
Rôtisserie Hôtel Bar Dancing
Les Geneveys-sur-Collinane Tél. 038 57 17 37

DIMANCHE DE PAQUES MENU

Terrine du chef
ou
Tomates à la Monégasque
Potage Crécy
Rôti de porc à la sauge
Choux-fleurs
Gratin dauphinois
ou
Brochette charolaise
Choux-fleurs
Pommes allumettes
Fromage ou fruits frais
ou glace panachée

Avec entrée Fr. 17.50, sans entrée Fr. 14.50, service compris

LUNDI DE PAQUES MENU

Assiette de chochonaille
Consommé fines herbes
Cabri à la broche
Jardinière de légumes
Pommes allumettes
Dijonnais cassis

Avec entrée Fr. 17.50, sans entrée Fr. 14.50, service compris

HP HOTEL DES PLATANES
2025 Chez-le-Bart
Tél. 55 29 29

Nous vous recommandons :
MENUS SPÉCIAUX pour PAQUES
ASPERGES fraîches de Cavillon
COUPE FRAISES

RESTAURANT SAINT-HONORÉ
NEUCHÂTEL
Tél. (038) 25 95 95

MENU DE PAQUES
ASPERGES FRAICHES DE CAVAILLON
CABRI D'OBERLAND
TOURNEDOS AUX MORILLES
FILETS DE SOLE : MARGUERITE

RESTAURANT LE « JORAN »
SERRIÈRES
Famille Michel Pianaro
Tél. 25 37 92

SES SPÉCIALITÉS :
Filets de perches
Entrecôte aux morilles
Filets mignons à la crème
Jambon sauce morilles
Nos spécialités à la carte
SALLES POUR BANQUETS

DIMANCHE DE PAQUES

Terrine de lapin maison
Crudités
Consommé au porto
Tournedos aux champignons frais à la crème
Haricots verts sautés au beurre
Pommes chateau
Meringues chantilly

Fr. 25.— service compris
2075 THIELLE - Route de Berne - Tél. 33 57 57

HÔTEL DU MARCHÉ
PLACÉ DES HALLES NEUCHÂTEL
Tél. 24 65 98

SALLE A MANGER au 1^{er} étage
Service à la carte et sur assiette
Nos spécialités
Asperges mayonnaise
Asperges milanaise
Asperges avec jambon de Parme
Fermeture hebdomadaire le dimanche

AUBERGE DU GRAND PIN PESEUX

Asperges fraîches de Cavillon - Gratin de fruits de mer - Crevettes géantes Newburg - Le cassoulet toulousain - Le pigeon en cocotte, et toujours notre grande carte et menus à la carte et sur assiette

Grand PARC à disposition
RÉSERVEZ VOTRE TABLE Tél. (038) 31 77 07

HOTEL DU DISTRICT FONTAINES
Tél. (038) 63 38 28

FILETS DE PERCHES AU BEURRE
Prière de réserver
Se recommandent : J. Courvoisier et P. Jeanneret

Menu de Pâques
HOTEL-RESTAURANT **LE CHALET**
CORTAILLOD (NE)
J.-M. Balmelli Tél. 42 14 38

Asperges de Cavillon et jambon cru de Parme
Consommé au Porto
Filet de bœuf « Casino de Spa »
Choix de légumes frais
Croquettes aux amandes
Sorbet au champagne

Réservez votre table

RESTAURANT BAR SALOON
LE LANDERON

En dégustant nos spécialités, passez un moment agréable en compagnie de l'ensemble de folklore sud-américain de **TITO CORONA**

Du 5 au 28 avril. Réservation : tél. 51 39 98.

Dans un cadre rustique **CHEZ GUIDO AU VIEUX GALETAS**

RESTAURANT BAR SALOON
LE LANDERON

MENU DE PAQUES...
Nos spécialités pour Pâques
FRITTO - MISTO
Carré d'agneau de pré-salé
Risotto au parmesan

OUVERT LE LUNDI

L'HOTEL-RESTAURANT POINT-DU-JOUR - BOUDEVILLIERS
Tél. 36 12 66

MENU DE PÂQUES

TERRINE MAISON GARNIE ET SES CRUDITÉS
CONSOMMÉ AU PORTO
GIGOT D'AGNEAU A LA BROCHE
ou
ESCALOPES DE VEAU
SAUCE CHAMPIGNONS CHINOIS A LA CRÈME
GARNITURE AU CHOIX
SALADE MELÉE
COUPE ROMANOFF

Menu complet Fr. 20.— - Sans entrée Fr. 18.—
Veuillez réserver votre table
Et toujours sa carte

LE GOR
Café-Restaurant de l'Ecluse
H. Mentha Tél. 25 06 00

FONDUES 6.—
FONDUES aux échalotes 6.50
FONDUES au cognac 7.—
FONDUES aux morilles 9.—
RACLETTES 7.—

L'Ecluse, lieu dit « LE GOR » vers 1840 et toujours sa carte

Chos Gammil Pesieux
Tél. (038) 31 40 40

MENU DE PÂQUES

Cocktail de crevettes
Consommé au porto
Mignons aux morilles ou Cabri à la grecque
Garnitures au choix - Salade
Dessert coupe Romanoff
Votre repas se déroulera en musique, avec le « Duo Zorba »
Fr. 28.—, service compris

MIDI ET SOIR
L'AUBERGE DE HAUTERIVE
vous propose ses :
GRILLADES AU FEU DE BOIS
accompagnées d'un choix de salades
Fermé le lundi - Tél. (038) 33 17 98

CAFÉ BRASSERIE LA ROSIÈRE
Parce 115, Neuchâtel Tél. 25 93 73
Michel Chargé, chef de cuisine

MENU DE PAQUES
Terrine de foie de volaille
Consommé printanier
Cabri frais du pays aux herbes de Provence
Pommes gallette
Légumes de saison
Coupe Joyeuses Pâques

HÔTEL DE COMMUNE SOIRÉE DANSANTE
BEVAIX
Tél. (038) 46 12 67

Aujourd'hui
Se recommande : Famille Jean-Claude Brunner-Forest

Hôtel-Restaurant du Soleil
NEUCHÂTEL

Les cuissons de grenouilles Provençale
Les croutes aux morilles
Les asperges fraîches de Cavillon

Salle à manger au 1^{er} étage
E. Droz-Morard Tél. (038) 25 25 30

Prêts
immédiatement
remboursement par
petits acomptes
plus avantageux

Depuis 1912 une seule adresse:
Banque Procrédit
2001 Neuchâtel, av. Rousseau 5
ouvert 8.00-12.15 et 13.45-18.00
Tél. 038-24'63'63

Je désire Fr.
Nom
Prénom
Rue
Localité

Crocs et jonquilles annoncent le printemps aux FRANCHES-MONTAGNES

Chemin de fer du Jura, 2710 Tavannes. Tél. (032) 91 27 45

La carte journalière à Fr. 9.— est délivrée les samedis, dimanches et jours fériés ainsi que le lundi de Pâques. Elle donne droit à un nombre illimité de courses sur tout le réseau des Chemins de fer du Jura, y compris ses parcours d'automobiles. Les enfants de 6 à 16 ans ainsi que les détenteurs d'abonnements pour demi-billets bénéficient d'un prix réduit à Fr. 6.—. Réductions supplémentaires pour familles.

Prospectus détaillé dans les gares.

POUR TOUT SAVOIR POUR TOUT SAVOIR... AUTOUR DU MONDE... POUR TOUT SAVOIR POUR TOUT SAVOIR

Le premier sondage de l'IFOP donne Mitterrand battu au deuxième tour

PARIS (AP). — Le premier sondage exclusif réalisé par l'IFOP pour « Le point » et « France-soir » comporte des surprises pour MM. Mitterrand, Chaban-Delmas et Giscard d'Estaing.

deuxième tour restent en présence MM. Mitterrand et Giscard d'Estaing, 40 % pensent que le candidat commun de la gauche a le plus de chances de l'emporter et 43 % pensent que ce sera le ministre de l'économie et des finances, 17 % ne sachant pas.

sur le duel Chaban-Giscard mais elle diminuerait légèrement le score de M. Mitterrand, qui tomberait de 40 à 38 %.

Proche-Orient : Washington peu optimiste

WASHINGTON (AFP). — Le secrétaire d'Etat Kissinger a multiplié vendredi ses efforts pour réaliser le désengagement des forces syriennes et israéliennes dans le Golan, ce qui, si possible, la coopération de l'Union soviétique.

des propositions syriennes sur le désengagement des forces dans le Golan. On s'attend que les conversations avec le général Chehabi se prolongeront jusqu'à aujourd'hui.

heures de conversations avec le président Boumediène d'Algérie, qui est proche du président Assad.

Nouveau chapitre du Watergate

WASHINGTON (ATS-AFP). — Par 34 voix contre 3, la commission judiciaire de la Chambre des représentants a assigné le président Nixon à remettre à la commission avant le 25 avril tous les enregistrements et autres documents qu'elle a réclamés le 25 février, pour lui permettre de compléter son enquête sur une éventuelle destitution du président.

dés afin d'éviter une assignation judiciaire. Cette manœuvre de dernière heure avait provoqué chez les représentants des réactions aussi vives que le refus signifié mardi soir par le même avocat de remettre quelque document que ce soit avant la rentrée parlementaire de printemps, c'est-à-dire dans plusieurs semaines.

Prochain sommet soviéto-américain à Moscou

WASHINGTON (AFP). — Un sommet soviéto-américain se tiendra prochainement à Moscou, a annoncé vendredi à Washington le secrétaire d'Etat américain, M. Kissinger.

ECONOMIE ET FINANCES

Le plein-emploi en Allemagne menacé par les hausses de salaire

Correspondance particulière : 560.000 chômeurs en mars : les prévisions pessimistes consécutives à la crise du pétrole parlent d'un million de sans-emploi en Allemagne fédérale ne se sont pas réalisées. Les dernières statistiques du Bureau fédéral du travail de Nuremberg n'incitent cependant pas à l'optimisme.

compte deux fois plus de chômeurs qu'en 1973. C'est cependant dans l'industrie du bâtiment que l'on constate la situation la plus grave. Sur la place de Munich, par exemple, des milliers de maisons individuelles et d'appartements sont vides depuis plus d'une année.

Confédération : un employeur comblé

Il ressort de l'indice de l'emploi global que l'effectif total des personnes occupées dans l'économie suisse a enregistré une stagnation en 1973. Quant à la statistique de l'industrie, elle indique que le personnel des entreprises de ce secteur a même diminué de 34.000 unités, soit 4 % environ.

entreprises de transports et de communications (1,7 % dans les PTT). On ne constate une diminution que pour les établissements en régie de l'administration générale, c'est-à-dire, en particulier, les ateliers militaires (-2,1 %).

bulletin boursier

NEUCHÂTEL

Table with 4 columns: Date (10 avril, 11 avril), Bank name, and values. Includes Banque nationale, Crédit foncier neuchât., La Neuchâteloise ass., etc.

LAUSANNE

Table with 4 columns: Date (10 avril, 11 avril), Bank name, and values. Includes Banque cant. vaudoise, Crédit foncier vaudois, etc.

GENÈVE

Table with 4 columns: Date (10 avril, 11 avril), Bank name, and values. Includes Grand-Passage, Charmilles port., Physique port., etc.

BALE

Table with 4 columns: Date (10 avril, 11 avril), Bank name, and values. Includes Pirelli Internat., Baloise-Holding, Ciba-Geigy port., etc.

ZURICH

Table with 4 columns: Date (10 avril, 11 avril), Bank name, and values. Includes Swissair nom., Swissair port., Union bques suisses, etc.

ZURICH (act. étrang.)

Table with 4 columns: Date (10 avril, 11 avril), Bank name, and values. Includes Alcan, Am. Metal Climax, Am. Tel & Tel., etc.

PARIS

Table with 4 columns: Date (5 avril), Bank name, and values. Includes Air Liquid, Aquitaine, Cim. Lafarge, etc.

LONDRES

Table with 4 columns: Date (9 avril), Bank name, and values. Includes Anglo American, Brit. Am. Tobacco, Brit. Petroleum, etc.

FRANCFORT

Table with 4 columns: Date (10 avril, 11 avril), Bank name, and values. Includes A.E.G., B.A.S.F., B.M.W., etc.

VILLE DE NEUCHÂTEL

Un événement musical à la Salle des conférences

Y avait-il cent personnes jeudi soir à la Salle des conférences? Peut-être même moins et c'est dommage. Mais il faut reconnaître que ce concert avait été bien peu annoncé et que, pour quelques initiés mis à part, cette musique novatrice surprend par ses dissonances et ses rythmes complexes.

crucifixion et jusqu'à son retour glorieux dans un admirable chœur final. C'est au chœur « Da Camera » placé sous la direction de Robert Fallier qu'il appartenait de présenter cette Passion.

FRIBOURG

Piéton tué en Singine

(c) Hier matin, vers 0 h 30, M. Peter Tschannen, 25 ans, célibataire, domicilié à Berne, cheminait au bord de la route conduisant de Flamatt à Ueberstorf.

Accès à la RN 12 Recours de Bulle au Conseil d'Etat

(c) Le Conseil communal de la ville de Bulle a pris acte, avec regret, de la réponse négative du bureau des autoroutes à l'opposition de la commune aux plans définitifs et aux alignements de la route d'accès à la RN 12.

JURA

Grosse embardée à Bassecourt

(c) Jeudi à 19 heures, un automobiliste de Glovelier, qui sortait de Bassecourt, a quitté la route à la suite d'un excès de vitesse.

SUISSE ALEMANNIQUE

Coup de feu sur le stade de l'Allmend à Lucerne : 1 blessé

(c) La rencontre de football entre Lucerne et Granges, qui s'est terminée jeudi soir par la victoire des Soleurois (2-1), a pris une tournure tragique, alors que les 5500 spectateurs évacuaient le stade.

Démission du directeur général adjoint de l'Union de banques suisses

ZURICH (AP-AST). — L'Union de banques suisses, la plus importante banque commerciale suisse, a annoncé, vendredi, dans un communiqué, la démission de son directeur général adjoint, M. Robert Stöbel, en relation avec une « perte importante subie par la banque à la suite de transactions en devises étrangères faites par un client ».

Indices

Table with 4 columns: Index name, 10 avril, 11 avril, and values. Includes Dow Jones Industriels, Dow Jones Chemins de fer, etc.

Cours des billets de banque

Table with 4 columns: Bank name, Achat, Vente, and values. Includes Angleterre (1 £), U.S.A. (1 \$), Canada (1 \$ can.), etc.

Marché libre de l'or

Table with 4 columns: Bank name, Achat, Vente, and values. Includes Pièces : suisses (20 fr.), françaises (20 fr.), anglaises (1 souv. anc.), etc.

Cours des devises

Table with 4 columns: Bank name, Achat, Vente, and values. Includes Etats-Unis, Canada, Angleterre, Espagne, etc.

