

textiles ambiance sa
Rue des Chançons 37, 2034-Paseux
(Fabrique Dubled) ☎ 038 31 34 30

Choix exceptionnel
de tissus de confection
et de rideaux
à des prix imbattables

Libres opinions de R. Walter:
Pauvre drapeau jurassien...
(Page 11)

LE PLUS ANCIEN JOURNAL
DE LANGUE FRANÇAISE
FONDÉ EN 1738

PARAIT TOUS LES JOURS
EXCEPTÉ LE DIMANCHE
4, RUE SAINT-MAURICE
TÉLÉPHONE 038 25 65 01

L'EXPRESS

FAN
FEUILLE D'AVIS DE NEUCHÂTEL

La Romandie balayée par un vent furieux

La tempête qui se déchaîna hier sur la Romandie prit, bien souvent, au fil des heures l'allure inquiétante d'un ouragan. Le lac de Neuchâtel fouaillé, tourmenté, marmite à la fois furieuse et bouillonnante, eut toute la journée son visage des mauvais jours et des couleurs où perçait la colère.

Le chef-lieu connu d'ailleurs hier entre 13 h 15 et 14 h, un vent fou... fou atteignant des pointes de 160 km/heure ! Des vitesses que Sa Majesté l'Atlantique est très loin d'atteindre même par fort gros temps.

Les communes voisines payèrent leur lourd écot à cette furie des éléments. A Boudry, le clocher du temple fut mis à mal et les Boudryens n'en firent pas mystère : jamais le vent n'avait soufflé si fort dans la cité de Marat. Comment

s'étonner alors qu'une voiture ait été projetée dans l'Areuse...

Mais, au chapitre des dégâts, Boudry était hélas en fort bonne compagnie. Tombes d'eau sur le Val-de-Travers, chutes de neige dans le canton de Vand. Et l'on ne compte plus les routes coupées dont nos correspondants aussitôt alertés nous fournissaient la bien longue liste. Citons celles de Fenin à Pierre-à-Bot, de Valangin à Pierre-à-Bot, Et puis, encore celle de Noirvaux, alors que les chutes d'arbres obligeaient de fermer à la circulation le col de Mollendruz. Pendant trois heures et pour la même raison, la route du Col-des-Roches (côté France) devait être interdite à la circulation.

Mais il n'écoula, le bilan de ce mercredi pas comme les autres était bien

join d'être définitif. Voici le toit d'une fabrique enlevé à Omens, un violent orage... de février dans la région de Payerne, cependant que l'ouragan se déchaînait aussi en Pays fribourgeois y occasionnant d'importants dégâts.

Et alors que la neige habillait de blanc le Valais, le Léman lui aussi, refusait d'être sage. Un vent soufflant à 110 km/heure arrachait à leurs amarres de nombreux bateaux, les dégâts dans Genève obligeant les pompiers à intervenir 50 fois.

Voilà la silhouette de ce jour de colère. Fort heureusement, seuls des dégâts matériels bien que très importants, étaient à signaler.

(Lire en pages régionales et nationale)



Le clocher du temple de Boudry n'a pas résisté au vent soufflant à quelque 160 km/h.

(Téléphoto AP)

LES IDÉES ET LES FAITS Le malaise paysan

Comme la paysannerie suisse, la paysannerie neuchâteloise est en colère. En l'espace de quelques semaines, on a assisté au moins à trois ou quatre manifestations au cours desquelles nos agriculteurs ont manifesté leur mécontentement : tempête devant la Centrale laitière du chef-lieu, réunion d'une assemblée assez houleuse à l'Ancien-Standard de la Chaux-de-Fonds, défilé de la viande d'une génisse au Locle, venue directement à bas prix aux consommateurs qui se l'arrachèrent : « procédé qui n'est pas sans rappeler, toutes choses étant égales, celui auquel ont recouru dans le domaine horloger, les vendeurs de « montres sauvages » de Lip à Besançon.

Quelles sont les causes de ces revendications qui semblent justifiées, quand bien même elles sont placées par d'aucuns sur un terrain contestable ? Elles résultent : non pas d'un contrôle du lait, en soi justifiable, mais du super-contrôle bactériologique fédéral qui tient compte du nombre des germes contenus dans ce produit et qui fait que, selon la quantité de ces germes, est réduit de 1 centime le coût du lait au producteur. Or, d'après une remarquable conférence de l'ancien directeur de l'Ecole d'agriculture de Cernier, M. Fernand Sandoz, tenue en cercle privé, il est des plus malaisés de déterminer dans quelle mesure le nombre de ces germes devient nocif. Nos paysans supportent donc les frais de ces directives bureaucratiques.

Ces revendications ont trait aussi à l'adaptation des prix agricoles à l'explosion des coûts de production. Il est évident que nos agriculteurs de plaine et surtout de montagne estiment ne plus être assurés de revenus convenables. S'il n'y a pas eu de désertion de la terre, à proprement parler, comme l'a constaté M. Jacques Béguin, conseiller d'Etat, en tant que Neuchâtel, qui a relevé que la totalité des régions agricoles demeure exploitée, on peut néanmoins parler d'exode rural, les jeunes générations n'assurant plus la relève.

Ce qui, d'après lui, caractérise la crise, c'est que l'agriculture traverse une période de mutation et que l'on n'a pas pu encore, malgré les relèvements fédéraux qui doivent tenir compte aussi des consommateurs, adapter les prix de la paysannerie à l'évolution des autres secteurs de l'économie nationale.

Nous permettra-t-on de constater que le système des subsides de Berne — mal nécessaire à l'heure actuelle — a échoué là où les cantons, conscients de leurs responsabilités envers les problèmes que pose leur propre agriculture, auraient pu faire montre d'une solidarité qui a été confisquée, comme dans tant d'autres domaines, par les mesures décrétées sur les bords de l'Aar.

Quoi qu'il en soit, le chef du Département neuchâtelois, tout en préconisant la recherche d'une solution avec les organisations professionnelles pour l'amélioration de la condition du paysan dont le rôle est vital pour la nation, a eu raison de dénoncer les infiltrations révolutionnaires dans les mouvements actuels. Le POP chez nous a cherché à intervenir. A Romont, un des fameux « capucins rouges » s'est livré en plein sermon à des attaques incongrues, ce qui a obligé le président de paroisse à l'interrompre et une grande partie des fidèles à quitter la messe.

Est-ce prêcher la lutte des classes qui est la mission de l'Eglise ? On ne contribuera pas au retour à la terre, qui est d'abord un retour au réel, comme l'a montré le grand philosophe Gustave Thibon, qui est demeuré paysan en Ardèche, par une fonctionnarisation de l'agriculture et une collectivisation du sol. Il n'est que de voir les résultats obtenus dans les Kolchoses.

René BRAICHT

UN AN APRÈS SON ENLÈVEMENT



Mme Lawyer, son enfant sur les genoux, annonce à sa mère que le petit Tommy a été retrouvé.

(Téléphoto AP)

MODESTO (Californie), (AP). — Un an après son enlèvement, un enfant de deux ans, Tommy Lawyer, a été retrouvé, les pieds entravés, au domicile d'un couple vivant dans la même localité que ses parents.

Tommy avait été enlevé le 20 janvier 1973, à sa mère par un homme armé d'un couteau qui avait pénétré de force dans sa voiture.

Depuis, la police n'avait découvert aucun indice permettant de retrouver l'enfant. Aucune demande de rançon ne leur avait jamais été adressée.

Le 20 janvier dernier, un journal local publia un article sur cette énigme policière. En le lisant, un

voisin du couple chez lequel vivait le bébé, eut des soupçons. Il avait entendu dire il y a quelques années que sa voisine avait subi une opération et qu'elle ne pouvait avoir d'enfant. L'enfant avait été rebaptisé Shawn Keith Coffey, du nom de ses ravisseurs. Ses pieds avaient été entravés pour qu'il ne puisse quitter la maison.

Il a pu être identifié grâce aux empreintes de ses pieds qui avaient été prises à sa naissance. Le couple a été inculpé d'enlèvement.

William Coffey a expliqué que sa femme était très affectée de ne pouvoir avoir d'enfant.

ACCORD DE TROC AVEC L'IRAN POUR LA FOURNITURE DE PÉTROLE À LA SUISSE ?

De notre correspondant à Berne : En créant mercredi après-midi un suspense au sujet d'un communiqué relatif à un échange de vues avec le shah d'Iran, le Conseil fédéral a-t-il voulu marquer l'importance qu'il lui attribue ?

La question se pose dans le contexte des accords bilatéraux que les pays européens ont entrepris de conclure avec les producteurs de pétrole de manière à assurer à long terme leur approvisionnement en pétrole tout en contribuant au dé-

veloppement d'une infrastructure industrielle (accords de troc).

La Suisse n'a pas écarté de telles possibilités dans sa recherche de la sécurité de ses importations de pétrole.

L'importance de l'enjeu ne saurait ainsi échapper à personne. La chancellerie fédérale a donc communiqué hier après-midi que le président de la Confédération saisissant l'occasion du séjour en Suisse du shah d'Iran, a procédé avec lui à un échange de vues au cours d'un

déjeuner à Zurich. Ont notamment participé à l'entretien, le premier ministre d'Iran et les ambassadeurs Jolles et Thalman, respectivement directeur de la division du commerce au département de l'économie publique et secrétaire général du département politique. Ces participations démontrent bien le caractère aussi bien économique que politique des problèmes posés par notre approvisionnement en pétrole.

J.-P. G.

(Lire la suite en page 13)

- L'actualité régionale :** pages 2, 3, 7, 9 et 11
- L'actualité suisse :** page 13
- Les sports :** pages 15 et 17
- Pour vous, Madame :** page 19
- Jeunesse et variétés :** page 21
- Arts et lettres :** page 23
- Le carnet du jour - Les programmes radio-TV :** page 25
- Dernière semaine et bourses :** page 27

Préavis communal sur la N5 : on sera fixé le 22 février (Page 3)

Prix du riz : les consommateurs se sont conduits en accapareurs (Page 13)

Jeunes-variétés : Nina Simone, chanteuse et pianiste exceptionnelle (Page 21)

L'ambassade japonaise à Koweït est occupée par neuf terroristes Ils obtiennent un avion pour leurs complices de Singapour

KOWEÏT (AFP-AP). — Un groupe de neuf hommes armés a occupé mercredi matin l'ambassade du Japon à Koweït et pris en otage les fonctionnaires, parmi lesquels se trouvent l'ambassadeur.

L'ambassade a été aussitôt cernée par les forces de sécurité. Les dirigeants koweïtiens sont entrés en contact avec les auteurs de l'opération. Ces derniers, dans un communiqué lancé dans la rue, ont déclaré appartenir au « Front populaire pour la libération de la Palestine » (F.P.L.P.), l'« organisation des fils des terroristes occupés » et l'« armée rouge japonaise ».

Ils ont demandé aux autorités koweïtiennes de s'abstenir de toute intervention, notamment armée, et demandé au gouvernement japonais qu'un avion soit mis à la disposition des quatre auteurs de l'opération « Bassel al koubaissi » faite jeudi dernier par deux membres du F.P.L.P. et deux militants de l'« armée rouge japonaise » contre une raffinerie « Shell » à Singapour.

Acceptant les demandes des terroristes le gouvernement japonais a pris des dispositions pour qu'un avion parte jeudi pour Singapour pour recueillir les quatre terroristes pro-arabes.

Le ministre des affaires étrangères a déclaré que le gouvernement de Singapour a accepté d'amener à l'aéroport les quatre terroristes qui se trouvent depuis jeudi dernier à bord d'un bac avec leurs trois otages.

Au cours d'une communication téléphonique avec le ministre japonais des affaires étrangères, les terroristes de Koweït avaient exigé que l'avion soit à Koweït dans les 24 heures avec leurs camarades de Singapour.

Cependant les autorités du Koweït ont annoncé qu'elles n'autoriseront pas l'avion japonais qui doit ramener les terroristes de Singapour à atterrir au Koweït, « pour éviter d'autres complications de la situation ».

La décision du gouvernement du Koweït a suscité des craintes nouvelles quant au sort des otages détenus à l'ambassade du Japon.

membres japonais du personnel de l'ambassade.

M. Ohira, ministre des affaires étrangères a déclaré que les terroristes ont promis de ne pas nuire aux otages, parmi lesquels se trouvent six

(Lire la suite en dernière page)

LA BELLE AMÉRICAINE

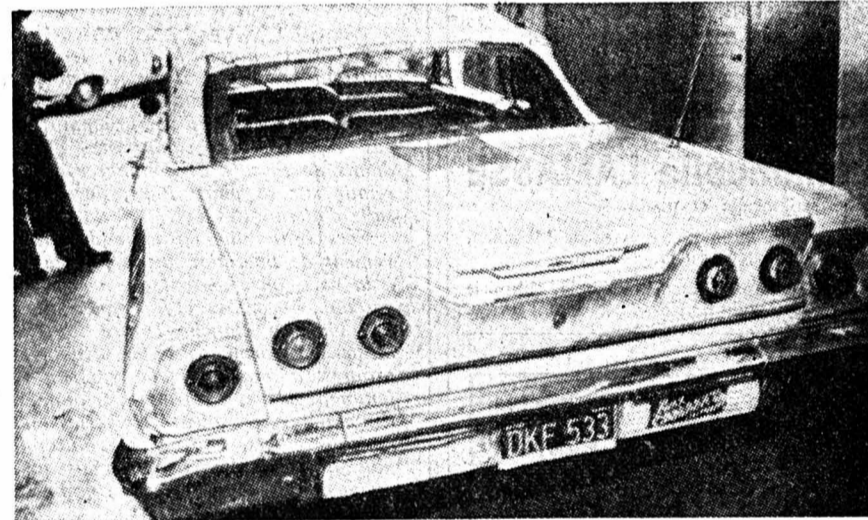

C'est dans cette grosse voiture, retrouvée par les enquêteurs, que le milliardaire de Berkeley on enlevé Patricia Hearst, petite-fille de celui qui fut l'empereur de la presse américaine. Lire nos informations en avant-dernière page.

(Téléphoto AP)

Incertitude persistante

Comment les répercussions de la crise du pétrole seront-elles ressenties en Suisse en 1974, dans les domaines de l'équilibre et la stabilité des entreprises, de la production et de l'emploi ? La situation financière des entreprises se trouvera-t-elle compromise ? La production se ralentira-t-elle ? Le marché de l'emploi va-t-il se rétrécir et le chômage apparaître même dans certains secteurs ?

Après la fin du premier mois de l'année et les retombées maintenant mieux connues de la guerre du pétrole, il est possible de faire quelques pronostics, notamment esquissés dans les « Notices économiques » mensuelles de l'Union de Banques Suisses.

Pour les chefs d'entreprises, est-il indiqué, « la question est de savoir si, et dans quelle mesure, la hausse des coûts provoquée par la crise pétrolière pourra être reportée sur les prix ». Mais, d'ores et déjà, ils font de sérieuses réserves sur la possibilité de le faire. L'incertitude croissante et persistante quant à l'avenir économique de la Suisse et à celui de ses voisins, dont elle dépend étroitement pour sa propre stabilité, justifie les appréhensions qui se manifestent. La crainte s'exprime ainsi de subir un appauvrissement inévitable de la capacité bénéficiaire.

Si la crise du pétrole, qui est loin d'être terminée, devait avoir des répercussions plus graves encore dans les principaux pays industriels, l'industrie suisse d'exportation, « et par conséquent l'ensemble de notre économie, en pâtirait fortement ». La politique de croissance, c'est-à-dire la production et l'emploi s'en trouveraient sérieusement atteints.

La détérioration toutefois ne se produirait pas de manière brutale, estime le bulletin de l'UBS. Le recours aux stocks, parfois considérables, et une limitation systématique de la consommation de pétrole au profit de la consommation industrielle permettraient de ralentir la cadence de la dégradation et d'en amortir les effets.

Néanmoins, certaines branches se vont dès cette année confrontées à des difficultés : les industries textiles et de l'habillement, le commerce de l'automobile et l'hôtellerie n'y échapperont probablement pas. Le lien étroit existant entre des domaines d'activités et de nombreux autres secteurs vitaux de l'économie ne manquera pas non plus d'exercer une influence fâcheuse sur ces derniers.

Aussi, pour traverser avec les moindres risques l'année 1974, période critique sinon périlleuse de l'avis unanime des milieux les plus divers ne saurait-on assez recommander la modération, la patience, la sagesse et la compréhension, dans l'intérêt de tous et particulièrement des travailleurs attachés à la sécurité et à celle de leurs familles.

R. A.

A NEUCHÂTEL ET DANS LA RÉGION



Ce qu'il restait du poteau de la ligne du tram No 5 hier matin à Areuse... (Avispress - J.-P. Baillod)

Une auto contre un poteau de la ligne du tram No 5 Trafic perturbé hier matin à Areuse

Durant la nuit de mardi à mercredi, un automobiliste domicilié à Colombier, M. G. R. qui circulait sur la N5 de Bondry en direction de Neuchâtel, a perdu la maîtrise de son véhicule, lequel est venu percuter violemment un poteau supportant la ligne aérienne du tram. L'accident s'est produit à la hauteur de l'échangeur d'Areuse. Le conducteur s'est enfui après avoir dégagé de la chaussée son automobile démolie. Le permis du conducteur a été saisi.

C'est un ancien «tramelot» qui a constaté les dégâts alors qu'il se rendait à Neuchâtel tôt le matin et qui a immédiatement averti la direction des TN de l'événement. Heureusement, car il est probable que la motrice assurant la première course, au départ de 6 h, de Bondry, aurait arraché au passage la caténaire et ses supports, causant ainsi des dégâts considérables.

Le service fut donc assuré par des autobus jusqu'à 8 h 30, heure à laquelle

une réparation provisoire fut terminée. Les usagers de la ligne ont été légèrement retardés par cet accident qui aurait pu avoir de plus graves conséquences.

AVIS TARDIFS
Fr. 2.70 par millimètre de hauteur
Réception des ordres : jusqu'à 22 heures

Ciné-club du Centre culturel neuchâtelois
dans le cadre du programme «Essai», ce soir, Salle de la Cité
Heute Nacht oder nie
de Daniel Schmid

Société de musique - Neuchâtel
CE SOIR, à 20 heures,
SALLE DES CONFÉRENCES

DUO
Guy FALLOT
Emmanuelle LAMASSE
violoncelle et piano
Au programme : œuvres de Messiaen, Franck, Debussy, Nin.
Location : Agence Strübin, librairie Raymond, tél. 25 44 66, et à l'entrée.

DERNIÈRE HEURE
en avant-dernière page

Densité des bâtiments, places de parc à créer ou à payer... Nouvelles règles d'urbanisme à Corcelles - Cormondrèche

Comme nous l'avons déjà relevé à plusieurs reprises, le règlement d'urbanisme de la commune de Corcelles-Cormondrèche ne répond plus aux impératifs de l'heure; il doit être modifié et complété. C'est ainsi que, lundi dernier, le Conseil général a voté un premier train d'articles nouveaux tels que les avaient élaborés la commission spéciale chargée de la révision du règlement d'urbanisme, commission présidée par M. Théo Vuilleumier.

LE LANDERON

Avec les «Céciliens»

(sp) Dimanche, le comité et les vétérans de la société de musique ont reçu quatre membres revenant de l'assemblée cantonale des musiques neuchâteloises et portant fièrement deux médailles de vétérans fédéraux: MM. Willy Flückiger et Gabriel Vuillemin, les deux autres, celles de vétérans cantonaux: MM. Charles Bourquin, directeur, et Jean-Marie Cottier, président.

M. Bloch, vice-président, les félicite et les remercia pour tout ce qu'ils font pour leur société et releva que «La Cécilienne» compte maintenant dans ses rangs 15 vétérans. Ce qui ne veut pas dire que l'âge moyen de ses membres soit très élevé, puisque grâce aux cours d'élevés donnés par le directeur, il y a également une quinzaine de très jeunes membres. M. Wicky, président cantonal, qui était là, constata avec plaisir la bonne marche de la société, alors que d'autres pour cause de manque d'effectif sont obligés de mettre... la clef sous le paillasson! Il souhaite un plein succès aux soirées concerts des 8 et 9 février.

La notion de «densité» est introduite: le volume apparent des nouveaux bâtiments sera fonction de la surface des terrains. Pour les zones de constructions hautes, la densité n'excédera pas deux mètres cubes au mètre carré, (le taux d'occupation au sol ne dépassera pas 25 %, la longueur maximum d'un bâtiment sera de 34 m et la hauteur de 11 m 50. En zone de constructions moyennes, la densité sera de 1,5 mètre cube au

mètre carré, le taux d'occupation de 25 %, la longueur de 26 m et la hauteur de 8 m 50. Enfin en zone de constructions basses, la densité n'excédera pas 1,2 mètre cube au mètre carré, le taux d'occupation 20 %, la hauteur 6 m 50.

Des places de parc pour voitures doivent être prévues: pour les maisons familiales et villas locatives, deux places par logement; pour les maisons locatives, une place et demie par logement, les

studios, étant comptés comme logement. Si des places de parc ne peuvent être créées, le propriétaire versera au fonds pour l'aménagement des places de parc, une contribution compensatoire à raison de 4000 fr. par place manquante.

PLANS DE QUARTIER

La nouvelle législation fait une large place à l'étude de plans de quartier fixant les volumes des constructions à prévoir et l'aménagement du quartier. Des plans de quartier peuvent être étudiés dans les cas suivants:

• Lorsqu'il l'estime nécessaire, le Conseil communal peut prendre l'initiative d'étudier des plans de quartier;

• Pour veiller à une urbanisation ordonnée, le Conseil communal peut demander que des plans de quartier lui soient soumis. Il n'accordera de permis de construire dans les zones dont le développement est prévu suivant plan de quartier que sur présentation d'un tel plan par les intéressés et après sanction de ce plan.

• Sur les terrains de plus de 6000 mètres carrés, les particuliers ont la faculté de soumettre des plans de quartier (plan de propriétaires) à l'agrément du Conseil communal, pour autant que le périmètre du quartier ait été agréé par le Conseil communal.

Les plans de quartier, établis à l'échelle cadastrale, contiennent:

— le périmètre du quartier, fixé en accord avec le Conseil communal;

— l'implantation et le volume des constructions;

— les constructions et aménagements publics, espaces verts, terrains de jeux;

— l'emprise des voies, places et chemins publics et privés, nécessaires à la desserte des constructions, au stationnement des véhicules, aux transports publics, ainsi qu'au cheminement des piétons;

— les limites et la désignation cadastrale des parcelles de terrain.

Des dérogations au règlement d'urbanisme peuvent être accordées pour autant qu'un plan de quartier présente un avantage évident pour l'intérêt général et que les intérêts des voisins ne soient pas lésés. Cependant la densité ne pourra jamais être augmentée de plus de 20 % en zone de constructions hautes et 10 % en zone de constructions moyennes.

Les universités de Suisse romande décident de coordonner leurs efforts

La conférence universitaire romande regroupant les chefs des départements de l'instruction publique des quatre cantons universitaires romands, les recteurs des quatre universités et le président de l'Ecole polytechnique fédérale de Lausanne, etc., a siégé récemment sous la présidence de M. Max Aebischer, directeur de l'instruction publique du canton de Fribourg. Elle a établi le bilan des réalisations obtenues au cours de l'année universitaire 1972-1973, ainsi que celui des études en cours.

Dans le domaine de la médecine, tous les étudiants suisses francophones qui avaient satisfait, en 1972, à l'obligation de l'inscription préalable au 1er juin ont pu être immatriculés avec la garantie de pouvoir poursuivre leurs études à Genève, à Lausanne ou à Berne. Il en est allé de même pour l'immatriculation en automne 1973. A cette occasion, les universités romandes ont manifesté clairement leur sens de la solidarité en accueillant, dans la limite des places disponibles et pour une année, des étudiants de première année qui étaient en surnombre à Bâle, Berne ou Zurich.

APPEL AUX HOPITAUX

Dans ce même domaine et pour renforcer les disponibilités au moment des études au stade clinique, les cantons de Neuchâtel et de Fribourg envisagent de faire collaborer certains de leurs hôpitaux à la formation des étudiants.

Une des préoccupations constantes dans le domaine de la collaboration entre les hautes écoles a été celle de l'organisation d'enseignements de troisième cycle, groupant les étudiants candidats au doctorat, les chercheurs, le corps enseignant universitaire dans des cours, des colloques ou des séminaires. Professeurs suisses, invité étranger, ont ainsi l'occasion de traiter, pour les intéressés de toute les hautes écoles, des thèmes de recherche dans les secteurs les plus divers: biologie végétale, chimie, lettres, mathématiques, physique, sciences bibli-

LA VIE POLITIQUE

Les libéraux neuchâtelois et le problème agricole

Dans un long communiqué, le groupe des députés libéraux du Grand conseil et le bureau cantonal du parti expliquent qu'ils ont fait le point au sujet de la politique agricole. Pour eux, le malaise paysan a des racines lointaines. «... Il pourra être peu à peu supprimé si l'on se rappelle que:

— le rôle de l'agriculture doit être mieux reconnu de manière que ceux qui travaillent dans cette branche aient des conditions économiques semblables à celles dont bénéficie l'ensemble des Suisses;

— le consommateur doit prendre en plus en plus conscience de la valeur réelle du coût des produits agricoles suisses qui n'est pas comparable à celui des marchés mondiaux dont les prix sont abaissés artificiellement par des subventions des Etats exportateurs ou les salaires de misère encore pratiqués dans certains pays;

— la politique de la Confédération ne doit pas aggraver l'intervention étatique mais tendre à donner à l'agriculteur et aux organisations agricoles la responsabilité de la rentabilité et de la distribution;

— la politique laitière suisse qui représente un déficit de plus d'un demi-milliard ne peut être poursuivie et doit être revue;

— le revenu partiel ou global de l'agriculture ne saurait être remis en question chaque année dans un climat de tension. De nouvelles dispositions légales doivent être mises sur pied en vue d'une meilleure adaptation d'un revenu plus équitable;

— au moment où l'agriculture voit ses charges et sa responsabilité accrues par l'aménagement du territoire, il est nécessaire de lui redonner confiance et espoir.»

Observations météorologiques

Observatoire de Neuchâtel: 6 février 1974. Température: Moyenne: 4,1; min.: 2,0; max.: 8,1. Baromètre: Moyenne: 697,4. Eau tombée: 20,7. Vent dominant: Direction: ouest-sud-ouest; force: très fort, de 13 h à 14 h 15; ouest-nord-ouest. Tempête, pointes de 150 à 160 km à l'heure. Etat du ciel: matin couvert, ensuite couvert à très nuageux. Variabilité. Pluie pendant la nuit et jusqu'à 13 h 30. A partir de 15 h, neige intermittente.

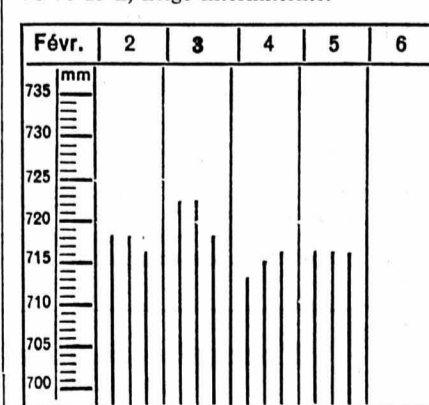

Niveau du lac 6 février 1974: 428,95

Prévisions météorologiques. — Nord des Alpes, Valais, nord et centre des Grisons: le ciel restera très nuageux et des chutes de neige se produiront par intermittence jusqu'en plaine. Elles seront plus durables en montagne. Quelques brèves éclaircies apparaîtront dans l'ouest du Plateau.

La température restera comprise entre 0 et 4 degrés.

Vent modéré d'ouest sur le Plateau, encore violent et s'orientant au nord-ouest en montagne.

Evolution pour vendredi et samedi: dans le Jura et sur le Plateau partiellement ensoleillé avec précipitations isolées. En montagne très nuageux et chutes de neige régionales, surtout aux Grisons.

Trois voitures endommagées

• VERS 8 h, hier, M. D.T., domicilié à Marin, circulait au volant d'une voiture de Neuchâtel à Fenin. Peu avant la carrière Fachinetti, il s'est trouvé derrière l'automobile conduite par M. J.-L. B., de Cornaux, qui avait ralenti. Pour éviter une collision, M. D.T. se déplaça sur la gauche alors... que survenait en sens inverse la voiture conduite par M. G.A., de Saint-Martin. M. D.T. serra alors à droite, de sorte que son véhicule entra en collision avec l'auto de M. J.-L. B. Au même instant, le flanc gauche de sa machine a été heurté par la voiture de M. G.A. Dégâts.

Le directeur général de l'U.B.S. au service des étudiants

• DANS son souci de rendre les cours de gestion toujours plus proches de la réalité en les illustrant de cas concrets tirés de l'expérience d'hommes d'affaires, le Groupe de gestion d'entreprise de l'Université de Neuchâtel a reçu M. Philippe de Weck, directeur général de l'Union de banques suisses.

M. de Weck a animé, à la fin de la semaine passée, un séminaire pour les étudiants de deuxième année dans le cadre de la chaire de professeur J. Mehling, sur le rôle des banques commerciales et leur liens avec les entreprises. Dans un style très vivant, le directeur général de l'U.B.S. a rappelé le rôle commercial d'une banque (le crédit et ses différentes formes, le trafic des paiements), son rôle de conseiller à l'égard de l'entreprise et son rôle financier. Une discussion nourrie a suivi l'exposé. Elle a permis aux étudiants de demander les précisions qu'ils désiraient ou de poser des questions plus fondamentales, notamment sur l'éthique d'une grande banque, ce qui a donné l'occasion à M. de Weck d'insister sur le fait, qu'à son sens, «une entreprise sans éthique ne peut dans l'avenir que disparaître».



TOUR DE VILLE

Embardée

• HIER vers 6 h 15, au volant d'une voiture, M. C. P., domicilié à Hauterive, circulait avenue du Vignoble. A la hauteur du No 23, son véhicule est entré en collision avec la voiture de M. R. M., de Neuchâtel, qui était stationnée au sud de la route. Sous l'effet du choc, l'auto de M. C. P. a arraché un arbuste, avant de heurter un arbre également au sud de la route. Dégâts.

Farce d'étudiants: Rouvrir les maisons closes mais...

• C'EST notoire! Hier, le vent soufflait très fort, il neigeait par moments et il faisait froid. Mais les éléments déchaînés n'ont pourtant pas empêché une quinzaine d'étudiants de l'Ecole de commerce de se réunir sur la place Pury, devant la salle d'attente des TN.

Vers 18 h, une militante du Mouvement de libération de la femme — à la voix, on s'aperçut que c'était un garçon... — arriva et se lança dans une violente diatribe contre le sexe masculin. Parmi tous les avantages propres à améliorer la vie de la femme esclave, la jeune personne a demandé que soient rouvertes les maisons closes. On n'y rencontrerait plus des péripatéticiennes mais uniquement des «respectueux». Qui s'en plaindrait? (B.)

Pêche dans le lac

Gardons et bondelles: moyenne; fêras, palées et lottes: faible; perches, très faible; brochets, truites, brème et carpes: nulle.

Naissances

Vincent a la joie d'annoncer la naissance de sa sœur

Delphine

6 février 1974

Monsieur et Madame Michel BOURQUIN-DISERENS
Maternité Poutalès
2000 Neuchâtel Av. Fornachon 5
2034 Peséux

Etat civil de Neuchâtel

NAISSANCES. — 4 février. Billieux, Patrick-Constant-Germain, fils d'André-Germain-Eugène, facteur, Neuchâtel, et de Marie-Rose-Jeanne, née Borgognon; Bieri, Sacha-Marc-Edouard, fils de Richard-Maurice, professeur, Neuchâtel, et d'Elfriede Barbara, née Steffl.

PUBLICATIONS DE MARIAGE. — 5 février. Haddaoui, Sidi-Abderrahmane-Rafik, chargé de mission, Rabat, et Dupasquier, Sabine-Marianne-Louise, Tanager; Mizrahi, Victor, étudiant en droit, Bretigny-sur-Orge (France), et Pasche, Eliane-Marguerite, Neuchâtel; Messerli, Louis-Ernest, mécanicien-électricien et Perrin, Jacqueline-Violette, les deux à Neuchâtel.

DÉCÈS. — 2 février. Monnier, Claude-René, né en 1927, comptable, Neuchâtel, divorcé. 3. Pietra née Guinchard, Maria-Elisa, née en 1882, ménagère, Neuchâtel, veuve de Pietra, Louis-Victor.

Au club du berger allemand de Neuchâtel et environs

Le Club du berger allemand de Neuchâtel et environs a tenu son assemblée générale annuelle au restaurant du Jura, en présence d'une quarantaine de membres. L'activité de l'année 1973 fut excellente et variée. La société compte quatre-vingts membres, nombre très jouissant pour l'avenir. A l'issue des débats, le comité a été réélu dans la composition suivante: président: M. Michel Martinet; vice-président: M. Jean-Claude Sunier; secrétaire: Mme Danièle Walther; secrétaire des verbaux: M. Michel Ferrari; caissier: M. Francis Tanner; cantinier: M. Frédy Binggely; chef du chalet: M. André Sydler et assesseur: M. Gilbert Marchon.

La commission technique comprend: président: M. Jean-Claude Sunier; chef du matériel: M. Renzo de Tomi; piqueur: M. Raymond Guye; moniteurs: MM. Sunier, Huber, Bedaux, Neuhaus, Jaquet, Binggely, Martinet et Moser; aspirant-moniteur: Mme Danièle Walther; vérificateurs de comptes: MM. Maxime Maillat et Claude Matile et remplaçant: M. Max Perret.

EXCUSES

Quelques-uns de nos abonnés auront reçu leur journal avec un peu de retard

mercredi 6 février

Ce contretemps est indépendant de notre volonté. Nous prions nos fidèles lecteurs de nous en excuser et nous les remercions de leur compréhension.

FAN-L'EXPRESS

Avis mortuaires

Réception des ordres : jusqu'à 22 heures

Madame Suzanne Leroy et sa fille Danielle, ainsi que les familles parentes et alliées, ont la profonde douleur de faire part du décès de

Monsieur

Georges TOGGWILER

leur cher papa et grand-papa, enlevé à leur tendre affection, dans sa 77me année.

2034 Peséux, le 4 février 1974.
(Châtellard 4b)

Domicile de la famille: Evole 58, Neuchâtel.

Selon le désir du défunt, l'incinération a eu lieu dans la plus stricte intimité, le 6 février.

Cet avis tient lieu de lettre de faire part

Au revoir, époux et papa chéri. Que ton repos soit doux comme ton cœur fut bon.

Madame Joseph Berchier-Goedhuys, à Neuchâtel;

Monsieur et Madame Hans Schwab-Berchier et leur fils Jean-Pierre, à Berne;

Monsieur et Madame Louis Berchier, pasteur en Belgique, ainsi que leurs enfants;

Monsieur et Madame H. Hamadache-Berchier, en France,

ainsi que les familles parentes et alliées, en Suisse et en Belgique,

ont le grand chagrin de faire part du décès de

Monsieur

Joseph BERCHIER

leur très cher époux, papa, beau-père, grand-papa, frère, beau-frère, oncle, neveu, parent et ami, enlevé à leur tendre affection, dans sa 74me année, après une courte maladie.

2000 Neuchâtel, le 6 février 1974.
(Poudrières 29)

L'ensevelissement aura lieu samedi 9 février.

Culte à la chapelle du crématoire, à 9 heures.

Domicile mortuaire: pavillon du cimetière de Beaugard.

Cet avis tient lieu de lettre de faire part

La Société des magistrats, fonctionnaires et employés de l'Etat de Neuchâtel a le pénible devoir d'annoncer le décès de

Monsieur

Joseph BERCHIER

retraité

membre de la société depuis de nombreuses années.

Pour les obsèques, prière de se référer à l'avis de la famille.

25 36 04 ou 33 17 20

POMPES FUNÈBRES
Evard-Flühmann
Neuchâtel Toutes formalités
Transports en Suisse et à l'étranger

FAN
L'EXPRESS
BULLETIN D'ABONNEMENT
JE M'ABONNE DÈS CE JOUR
* jusqu'à fin mars 1974 pour Fr. 15.50
* jusqu'à fin juin 1974 pour Fr. 36.50
* jusqu'à fin décembre 1974 pour Fr. 77.—
Puis renouvellement au tarif suivant :
3 mois Fr. 23.—; 6 mois Fr. 44.—; 1 an Fr. 84.—
(* souligner ce qui convient)
Ne pas payer d'avance, nous vous enverrons une carte de versement.
Nom : _____ Prénom : _____
No et rue : _____
No postal : _____ Localité : _____
Signature : _____
Veuillez retourner ce bulletin sous enveloppe non collée, affranchie de 15 centimes, à
FAN - L'EXPRESS
Service des abonnements 2001 NEUCHÂTEL
FAN FAN FAN FAN FAN

A NEUCHÂTEL ET DANS LA RÉGION

Boudry semble avoir été particulièrement touché... Spectacle de désolation dans le bas du canton après la tempête d'hier

Un conseiller général de Neuchâtel invoquait le ciel au cours de la séance « mémorable » de lundi du législatif. C'était peut-être une interpellation imprudente ! Toujours est-il que les éléments se sont déchaînés au cours de toute la journée d'hier sur la région de Neuchâtel et en Suisse romande avec une rare violence.

Mais à quoi tient donc ce déferlement si brusque de la tempête sur la région, alors que de nombreuses dépressions balayaient déjà le nord de l'Europe sans pour autant toucher de manière sensible notre pays ?

Selon les météorologues de Zurich, il semble qu'il se soit formé cette fois-ci une très profonde dépression de 970 millibars (mb) sur la mer du Nord, tandis qu'une haute pression de 1025 mb se trouvait sur le Portugal.

Cette très forte différence de pression, 50 mb sur 2000 km, soit une distance très courte météorologiquement parlant, est à l'origine de ce véritable ouragan qui s'est engouffré sur le continent.

Le vent, violent depuis mardi déjà, s'est transformé en véritable tempête hier vers midi. Ce fut pendant près de deux heures une folle sarabande dévastatrice. Si à Cointrin on nota un vent de 90 à 100 km/h, « seulement » et sur le lac Léman de 120 km/h, l'Observatoire de Neuchâtel enregistrait en revanche, des pointes encore plus affolantes, l'anémomètre grimpa jusqu'à 160 km/h par moment entre 13 h 15 et 14 heures ! Mais durant cette période, il faut compter que le vent atteignait une vitesse moyenne supérieure à 120 km/h, ce qui témoigne mieux que de longs commentaires de la violence de la tempête.

Boudry durement touché

Les dégâts causés par ce tourbillon sont innombrables. Mais c'est probablement la région de Boudry qui a été la plus durement touchée. En effet, au plus fort de la tourmente, le clocher du temple s'est soudainement abattu, tombant tout d'abord sur le toit d'une maison attenante, avant de s'écraser sur le sol, complètement détruit. L'église catholique, dans le bas du village, ne fut pas non plus épargnée et subit d'importants dégâts.

Aux Adoz, la force du vent fut si grande, qu'il souleva littéralement une voiture, qui s'écrasa quelques mètres plus loin, ne formant plus qu'un amas de ferraille tordue.

D'autres voitures furent également emportées par le vent et celles dont le frein à main n'avait pas été tiré, se déplacèrent sous l'action du vent. L'une d'entre elles même, dont aucune vitesse n'était enclenchée, se mit en mouvement pour finir sa course dans l'Areuse.

D'autres dégâts sont à déplorer : bris de tuiles de verre et d'objets de tous genres. Un silo à fourrage et les panneaux arrachés. Un pylône a été lui aussi tordu, tandis qu'une partie du toit de la ferme « Bellevue » a été détruite par la tempête.

Trafic perturbé

En ville de Neuchâtel, les transports publics ont payé un tribut relativement lourd aux éléments déchaînés. C'est ainsi qu'entre 12 h 15 et 16 h 15, le trafic a

dû être interrompu sur la ligne No 5 entre Areuse et Cortailod et remplacé par un service de bus, des plaques d'identité menaçant de s'envoler d'une usine et de tomber sur la voie. C'est sur l'ordre des pompiers de Cortailod que l'interruption a été décidée.

A Serrières, vers 13 heures, un échafaudage situé au sud du bâtiment No 31 du Clos-de-Serrières, n'a pas résisté à la violence du vent et est venu s'écraser sur neuf voitures en stationnement, qui toutes ont subi des dégâts importants.

Des transports difficiles

Toujours sur la ligne No 5, à 200 m, à l'ouest de la station d'Auvernier, un arbre est tombé parallèlement à la voie. Des voisins ont eu la présence d'esprit d'écartier les branches qui encombraient la voie, avant que les services compétents ne viennent emporter le tronç.

A Pierre-Grise, les trolleybus ont connu eux aussi des difficultés, des branches en grand nombre s'étant abattues sur la ligne aérienne, ce qui causa le « déperchage » des trolleybus. Quant au bus de Savagnier arrivant à Neuchâtel à 13 h 45, il rencontra sur la route de Fenin à Pierre-à-Bot, des arbres barrant tout passage. Il dut être détourné par Valangin et subit de ce fait un certain retard. Le trafic put être rétabli pour les autres bus.

Enfin, la ligne du funiculaire de Chaumont fut aussi paralysée. Vers 13 h 10, un très gros arbre s'écrasa sur la ligne à 500 m de la station supérieure,

arrachant dans sa chute la ligne aérienne, une console de poteau, la ligne du téléphone de service et défonçant la barrière du viaduc sur lequel il était tombé. Un second sapin menaçant ruine également au-dessus de la voie, il fallut le couper. La réparation fut terminée vers 17 h 15. Entre-temps, un service de minibus des TN a assuré les courses normales du funiculaire.

Hécatombe d'arbres

Il faut noter, en plus, que la ligne à haute tension de 8000 v. alimentant toute la région de Chaumont a subi aussi des dommages à la suite de chutes d'arbres et que le Petit-Chaumont a été privé d'électricité durant une bonne partie de l'après-midi. Toujours à Chaumont, c'est une véritable hécatombe de sapins à laquelle on assista. La route menant au sommet était littéralement entravée et, selon le mot d'un humoriste, il fallait se munir d'une tronçonneuse si l'on avait la témérité de se rendre en voiture à Chaumont.

Mais c'est du côté de la Dame que les plus grands dégâts ont été enregistrés où non seulement les sapins des forêts, mais aussi ceux des pâturages ont été lourdement touchés.

Gros dégâts à Cornaux

A Cornaux, les toits endommagés sont très nombreux. Des dégâts considérables ont été causés à la tour des silos à blé de la coopérative agricole ainsi qu'aux entrepôts Raymond, au sud-ouest du village. Une section de pompiers avait été mobilisée pour débayer la route cantonale vers l'immeuble Lugnbühl amputé d'une partie de son toit.

A Bôle, à proximité de l'usine d'incinération de Cottendart, un arbre s'est abattu non loin de la voie ferrée de la ligne du Val-de-Travers. Heureusement, il n'y a pas eu de dégâts ni d'interruption de trafic, mais il a fallu recourir au tracteur de service pour l'évacuer.

Recours aux bâches à Diesse

Le village de Diesse a subi aussi les effets dévastateurs du tourbillon. Vers midi, les toits de trois maisons ont été emportés par la tourmente, tandis que dix autres maisons voyaient une part importante de leurs tuiles s'envoler et que même une porte de grange était arrachée. Il fut impossible, en raison des intempéries, de recouvrir les maisons démunies et seules quelques bâches en plastique ont été posées dans les combles. Mais cette protection est nettement insuffisante et l'on craint que des chutes de neige importantes n'accroissent les dégâts.

Serres détruites à Marin

A Marin, les serres de M. Elie Muller, maraîcher, ont été complètement détruites et des débris se sont envolés jusque sur la N5 où des pompiers mobilisés en hâte ont réglé la circulation. Plusieurs antennes de télévision ont été plieuses. La force du vent était telle que le gravier recouvrant le toit plat de la maison-tour a été projeté au loin brisant les pare-brise des voitures stationnées à proximité. On ne compte pas les branches cassées et les tuiles arrachées des toits.

Spectacle dantesque sur le lac

Mais où la tempête prenait un aspect quasi dantesque, c'est sur les rives du lac. Des lames d'une hauteur de 2 m 50 déferlaient sur le rivage que l'on eût pris pour un bord de mer par gros temps. Tout le lac était parcouru par des « déferlantes » qui semblaient être autant de crêtes argentées, et les embruns qui s'en échappaient formaient une petite brume inhabituelle. Sur le rivage, quai Osterwald, le ressac prenait des dimensions imposantes et l'écumage qui jaillissait arrosait parfois quelques passants s'aventurant sur la jetée du port, la caméra au poing pour fixer sur la postérité cette tempête que de mémoire d'« anciens » on n'avait jamais vue.

Il est inutile de dire que le service de navigation par Portailban et Cudrefin fut purement supprimé, les courses du matin et du soir étant remplacées par des bus.

Tel est le lourd bilan de cette journée particulièrement noire. Heureusement, il n'y a aucune victime à déplorer. Néanmoins, le tableau dressé des dégâts n'est de loin pas exhaustif et la facture sera sans doute très élevée.

Tout cela pour un caprice du temps, aussi imprévisible qu'imparable...

BL. NUSSBAUM

SAINT-BLAISE

Camion militaire contre voiture

Mardi vers 21 h, au volant d'un camion militaire, M. A. K., circulait sur la N5 de Saint-Blaise à Neuchâtel. A un certain moment, son véhicule est entré en collision avec la voiture conduite par M. M. M., qui tentait un dépassement du camion. Dégâts.

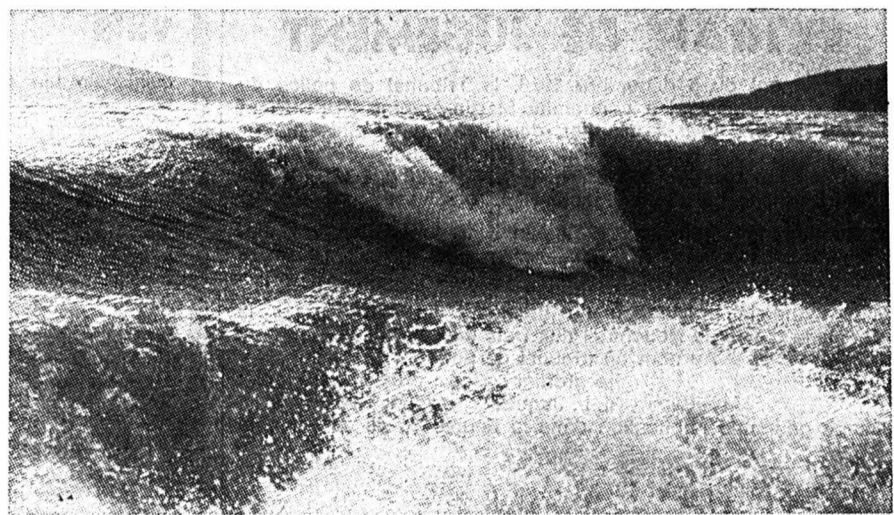

Ne dirait-on pas la mer ? (Unipress)

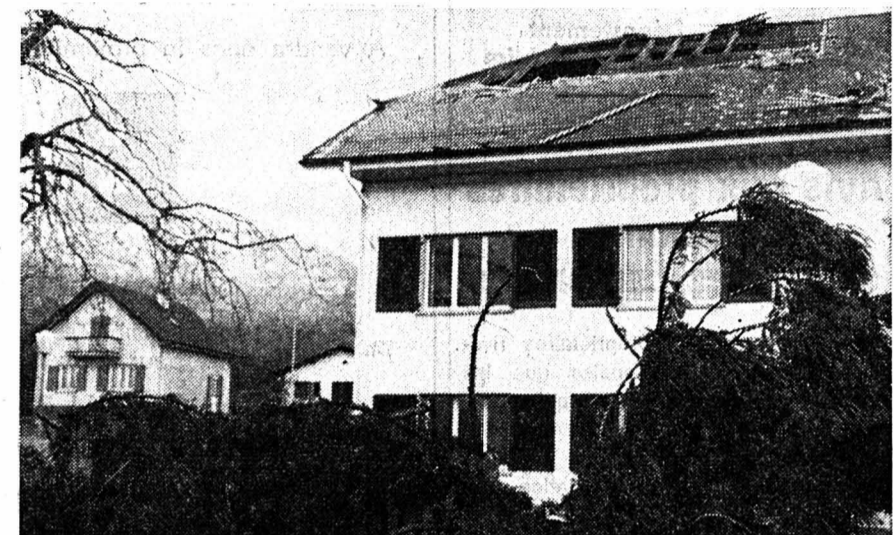

A la ferme Bellevue de Boudry, le spectacle était attristant : une partie du toit du bâtiment avait littéralement été soufflée, alors que de grosses branches jonchaient le sol. (Avipress - J.-P. Baillod)



Lorsque Neuchâtel regarde son lac se déchaîner sous des pointes de vent de 160 km/h... (Avipress - J.-P. Baillod)

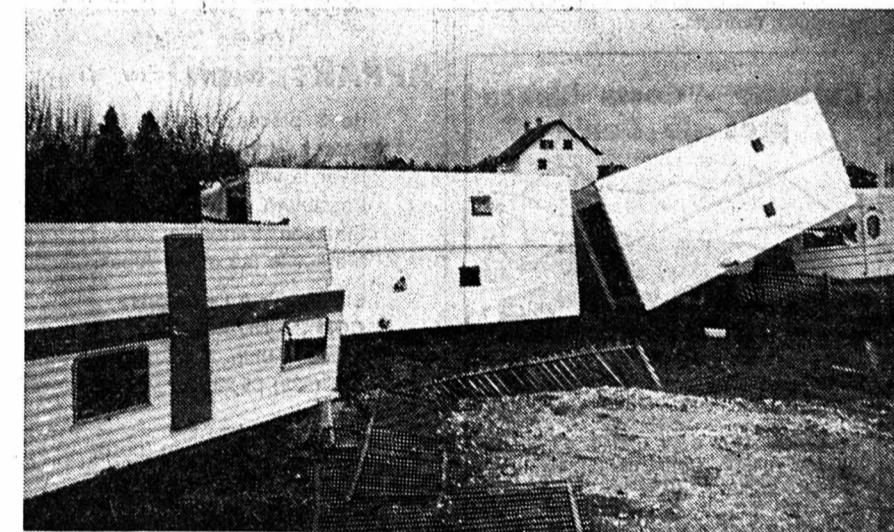

Le vent a soufflé avec une telle violence hier, que ces caravanes stationnées au Landeron ont été renversées. (Avipress - J.-P. Baillod)

Le coq tombe : le passé surgit...

Les coqs chantent généralement les aurores. Hier, celui de Boudry a parlé du passé. Lors de la chute du clocheton, le coq qui le surmontait a éclaté et le voile a été levé sur les documents d'époque qu'il renfermait. Sur cette photo, on reconnaît notamment le président de commune et l'administrateur communal, M. Perrinquet, en train de consulter ces documents d'un temps révolu. Dans son trésor, le coq cachait par exemple une résille contenant les pièces de cinq et dix

centimes, des batz neuchâtelois et vaudois, un paquet de snapisme Rigolot « adopté par les hôpitaux de Paris », une photo du Conseil communal prise dans les années 1874-75, divers règlements et un exemplaire de la Constitution cantonale.

On a également trouvé une photo du temple sans son clocheton. Brutale coïncidence : il est pareillement « scalpé » depuis hier après-midi... (Avipress - J.-P. Baillod)



AU TRIBUNAL DE POLICE DE BOUDRY DOUZE JOURS DE PRISON FERME POUR AVOIR PROVOQUÉ UNE COLLISION EN ÉTAT D'IVRESSE ET PRIS LA FUIITE

De notre correspondant :

Le tribunal de police de Boudry a siégé hier sous la présidence de M. Philippe Aubert, assisté de Mme Jacqueline Freiburghaus qui assumait les fonctions de greffier.

C.-H.B. est condamné à 40 fr. d'amende et paiera autant de frais pour avoir circulé trop vite à Corcelles où la vitesse est limitée à 40 km/heure. G.M. de Peseux, qui avait gardé des amis et parents dans son établissement public après l'heure de fermeture, paiera une amende de 20 fr., assortie de 20 fr. de frais. B.A., de Peseux, a provoqué une collision frontale en roulant au-delà de la ligne médiane. Au lieu de s'arrêter, B.A. prit la fuite. Il fut identifié et déclara alors qu'il avait passé une nuit blanche et un peu trop sacrifié à Bacchus. Son permis lui fut retiré pour une année. Il est condamné à une peine de douze jours de prison ferme et à 60 fr. de frais.

H.R., de Gorgier, n'a pas réglé à l'office des poursuites des sommes saisies sur son salaire. Il s'engage à payer le jour même le montant litigieux de 477 francs, ce dont tiendra compte le tri-

bunal en établissant son jugement dans huit jours.

J.T., de Neuchâtel, a circulé à une vitesse excessive sur la N5, ce qui lui vaut une amende (ce n'est pas la première) de 400 fr. qui sera radiée du casier judiciaire dans un délai de deux ans, et 40 fr. de frais.

H.A., de Colombier, en était à un taux d'alcoolémie de 2,8‰ lorsque au guidon de son cyclomoteur il percuta une voiture en stationnement. Quatre cents francs d'amende avec un délai d'épreuve de deux ans et 200 fr. de frais viendront sanctionner cette faute.

C.C. de Peseux, avait acheté à H.S. de Peseux également, quatre tapis. Aux dires de ce dernier, il avait payé 50 % du prix normal. Or, une expertise démontra que ces tapis n'avaient pas la valeur indiquée par le vendeur. C.C. se sentant ainsi lésé et apprenant d'autre part que H.S. s'appretait à quitter la Suisse pour l'Iran, commanda un cinquième tapis sans le payer, en le considérant comme objet de rétention. C.C. est ainsi prévenu d'abus de confiance, voire même d'escroquerie. Cependant, un procès civil est en cours parallèlement. Le cas est renvoyé à une nouvelle audience qui aura lieu après la décision du tribunal civil.

SORTIE TROP ARROSEE

C.T., de Colombier, a perdu la maîtrise de son véhicule après une sortie un peu trop arrosée avec des collègues ! Il paiera 900 fr. d'amende et 200 fr. de frais. C.Z., de Bôle, a garé son camion devant l'usine des Draizes à Neuchâtel, en partie sur le trottoir et en partie sur la voie du tram, empêchant celui-ci de circuler. Le prévenu n'a pas jugé bon de se présenter à l'audience. Il est condamné par défaut à 30 fr. d'amende et autant de frais.

Wr.

COLOMBIER

Début de feu de cheminée

Un début de feu de cheminée s'est déclaré hier vers 12 h 25, dans l'appartement de M. A. C., domicilié 26, rue Basse, à Colombier. Le centre de secours de Cortailod est intervenu et a circonscrit le sinistre.

AREUSE

Refus de priorité

Hier vers 15 h, au volant d'une voiture, Mme G.P., domiciliée à Neuchâtel, traversait l'échangeur d'Areuse en direction de Cortailod. A l'intersection de la route Cortailod-Colombier, elle n'a pas accordé la priorité à l'automobile conduite par M. G., de Bôle. Ce dernier, légèrement blessé, a été transporté à l'hôpital Pourtalès pour y subir un contrôle.

Toujours l'échangeur !

Au volant d'une voiture, Mme N.-T. G., domiciliée à Peseux, empruntait hier vers 14 h, la rampe d'accès de l'échangeur d'Areuse. Sur le pont, elle n'a pas respecté le signal « Cédez-le-passage », si bien que sa machine est entrée en collision avec le camion conduit par M. A. C., de Bienne, qui roulait d'Areuse à Colombier. Dégâts.

LA VIE POLITIQUE

Rencontre des radicaux du district de Neuchâtel

Vendredi dernier, les radicaux du district de Neuchâtel se sont retrouvés à la grande salle du nouveau collège de Saint-Blaise. Le but de cette rencontre annuelle est d'apprendre à mieux se connaître. Plus de cent mandataires politiques (députés, conseillers communaux, conseillers généraux et présidents de sections) accompagnés de leur femme répondirent à l'invitation du comité de district de l'Association patriotique radicale neuchâteloise. M. Jean-Victor Lovat, de Marin, président de district, salua ses invités. Un souper suivi de danse clôtura cette rencontre au cours de laquelle les problèmes de politique régionale furent à l'ordre du jour.

Un temps à sauna !
... et pourquoi pas
une cure de bien-être ?

SAUNA Pathy BEAUTÉ
CORTAILLOD - Tél. 42 16 35
Soins et massages pour hommes
et femmes

Préavis communal sur la N5

On sera fixé le 22 février

Le délai imparti au Conseil communal pour faire parvenir son préavis quant au tracé souhaité de la N5, expire à la fin de ce mois. Ainsi donc, après le débat de plus de deux heures qui a animé la récente séance du Conseil général au chef-lieu, c'est au tour de l'exécutif de faire le point de toute l'affaire, afin de transmettre un préavis dûment motivé au Conseil d'Etat qui, lui-même, donnera ensuite son avis au Conseil fédéral, puisque c'est la plus haute instance exécutive du pays qui prend la décision finale en matière de routes nationales.

Le Conseil communal doit donc se prononcer à son tour sur le projet de tracé Métropolitain, établi par l'Etat puisque le projet Sud avec intégration paysagère présenté par la Ville en juin dernier, a été jugé irréalisable par les techniciens du Service fédéral des routes et des digues.

Pour rédiger son préavis, puisque légalement les communes intéressées par le passage d'une autoroute ont le droit d'être consultées, le Conseil communal, ainsi que l'a déclaré hier son président, M. Martenet, au cours d'une conférence de presse, tiendra compte de tous les éléments dont il dispose dans son volumineux dossier sur la N5, jusqu'au vote indicatif du Conseil général, lundi soir.

Lundi prochain 11 février, le Conseil communal consacra une séance spéciale à ce problème, puis les jours qui suivront seront utilisés à la rédaction du texte destiné au

Conseil d'Etat et qui, simultanément, fera l'objet d'un rapport circonstancié au Conseil général de la ville, probablement le 22 février. C'est à la séance du 4 mars que le Conseil général examinera ce rapport.

Rappelons brièvement qu'en 1970, le Conseil communal préavisait en faveur d'une tangente sud, laquelle fut combattue par une initiative populaire qui donna lieu à une votation doublement négative, ni l'initiative, ni le contreprojet communal n'ayant été acceptés.

C'est au lendemain de la votation que l'Etat écarta définitivement le projet « Centre », retint le projet Sud et annonça l'étude d'un projet nouveau « Métropolitain ». Celui-ci fut présenté en juin dernier par l'Etat, tandis que la ville présentait son nouveau projet de tangente sud avec disparition de l'autoroute dans les rives, entre la baie de l'Evoile et le Nid-du-Cro.

Le Conseil communal est consulté en tant que responsable d'une communauté et de ses intérêts, a souligné M. Martenet. Pour se prononcer, il doit donc tenir compte de divers éléments spécifiques à la ville intéressée.

Le Conseil d'Etat doit également tenir compte de divers facteurs propres à l'entité que constitue le canton, son économie, sa politique globale des transports et des liaisons routières, etc. Tout cela entre en ligne de compte pour faire un choix qui engage l'avenir de la cité.

G. M.

AVIS OFFICIELS

**TRIBUNAL DE POLICE DE NEUCHÂTEL
EXTRAIT DE JUGEMENT**

Par Jugement du 6 décembre 1973, le Tribunal de police du district de Neuchâtel a condamné Martin-Antoine RUEDIN, né le 7 décembre 1949, boulangier, domicilié rue de Saint-Martin, à Cressier, pour ivresse au volant et infractions à la loi sur la circulation routière (art. 27-1, 31-1, 32-2, 36-2, 80, 91-1, 102 LCR). Le dispositif de ce jugement est le suivant :

1. Condamne Martin-Antoine Ruedin à 15 jours d'emprisonnement sans sursis, Fr. 200.— d'amende et aux frais par Fr. 210.—.
2. Ordonne la publication du jugement en extrait dans la Feuille d'avis de Neuchâtel aux frais du condamné.
Au nom du tribunal de police :
Le greffier : La présidente suppl. :
Cl.-L. Jaquet A.-M. Grau-Blétry

Donné pour une publication dans la Feuille d'avis de Neuchâtel.

Neuchâtel, le 29 janvier 1974.

Le greffier du tribunal de district :
W. Bianchi

A vendre dans le Jura, aux VERRIÈRES (NE)

très belle villa

Situation ensoleillée et tranquille, sur terrain de 1354 m² arborisé et clôturé. Année de construction : 1964, en parfait état, comprenant :
Sous-sol : surface 80 m² avec buanderie, chaufferie, cave et local libre.
Rez-de-chaussée : surface habitable 170 m², avec 4 chambres à coucher, living de 80 m² avec cheminée, 1 salle de bains + douche, cuisine équipée et hall.
PRIX EXCEPTIONNEL
Fr. 265.000.—.
Hypothèque possible jusqu'à 80 %.
Une exclusivité de

PROCOM NEUCHÂTEL SA

Promotion commerciale et immobilière
Claude Engelhard
Terraux 7
2000 Neuchâtel
Tél. 038 24 27 77



Achetez votre MACULATURE au bureau du journal, rue Saint-Maurice 4

OFFRES D'EMPLOIS

GRAND GARAGE DE LA PLACE

engage, pour date à convenir,

représentant

Nous offrons :

Stage de formation dans l'entreprise et ultérieurement à l'usine.

Fixe, frais, commissions, garantie de salaire. Marques de réputation mondiale au service d'une bonne organisation de ventes.

Nous demandons :

Jeune homme de 25 à 35 ans, d'excellente réputation, au bénéfice d'une bonne formation, dynamique, bonne présentation. Si possible marié.

Candidats ayant déjà pratiqué la vente dans d'autres secteurs ou fait de l'acquisition d'assurances auront la préférence.

Faire offres sous chiffres BK - 375 au bureau du journal, en joignant photographie, curriculum vitae détaillé et références.

Madame, connaissez-vous la comptabilité ?

Dans ce cas, nous avons besoin de vos services en qualité

D'EMPLOYÉE DE BUREAU à la demi-journée

Nous vous confierons la comptabilité (système Ruf), la calcul des salaires et divers travaux de bureau.

Poste indépendant, demandant une certaine initiative.

Nous attendons votre coup de téléphone, afin de fixer un rendez-vous.



Portes-Rouges 148
2001 Neuchâtel
Tél. (038) 25 49 38.

Bureau d'assurances de la place cherche, pour entrée immédiate, une

AIDE DE BUREAU

qui sera chargée de s'occuper du service des primes, du contentieux, de correspondances diverses. Avantages sociaux d'une grande entreprise, caisse de retraite, semaine de 5 jours. Ambiance moderne et jeune. Prière d'adresser les offres sous chiffres AF 338 au bureau du journal. La plus grande discrétion est assurée.

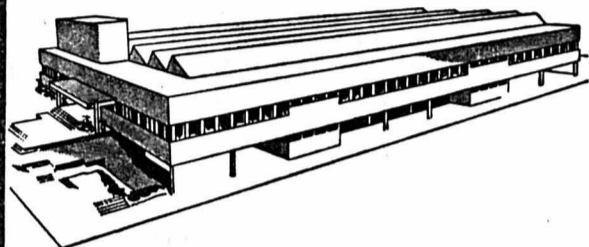

Dickson & Cie - DEKO - 2034 Peseux
Rue du Tombet Tél. (038) 31 52 52

cherche pour entrée immédiate ou à convenir, du

personnel féminin

pour exécuter des travaux d'atelier fins et propres, dans le domaine du montage, des reprises et du contrôle.

L'entreprise offre des conditions de salaire et des prestations sociales conformes aux exigences de la vie moderne. Choix de l'horaire selon mode de vie.

Les personnes intéressées à cette activité sont invitées à téléphoner à notre service du personnel (interne 16).

Un travail de nuit... Pourquoi pas ?

Nous cherchons pour notre département d'expédition de la FAN

chauffeur-expéditeur

Nous désirons un homme sérieux, désirant occuper une place stable. Votre travail : comptage, emballage et livraison de nos journaux par camions, à Neuchâtel et région limitrophe.

Horaire de 40 heures en six nuits, de 23 h 30 à 6 heures du matin. Nos prestations : salaire intéressant, indemnité de repas.

Veillez vous inscrire au bureau de réception de la FAN, rue Saint-Maurice 4, Neuchâtel ou téléphoner au (038) 25 65 01 (interne 253) pour fixer un rendez-vous.

MIGROS

cherche pour son Marché, av. des PORTES-ROUGES, à NEUCHÂTEL,

magasinier

Nous offrons :

- place stable
- semaine de 44 heures
- salaire intéressant
- nombreux avantages sociaux



Nous cherchons aussi

auxiliaire

pour l'entretien des pelouses et du parc de voitures.

Veuillez téléphoner au (038) 33 31 41 ou écrire à : Société Coopérative MIGROS NEUCHÂTEL, service du personnel, case postale 228, 2002 Neuchâtel.

Nous sommes une équipe jeune et dynamique et nous cherchons une

SECRÉTAIRE

aimant un travail très varié et le contact avec la clientèle.

Faire offres sous chiffres 28-900034 à Publicitas, 2001 Neuchâtel. Discrétion assurée.

A vendre dans la proximité de Neuchâtel

BAR

PATENTE ALCOOL

Possibilités de développement intéressantes pour personnes sérieuses et compétentes.

Ecrire sous chiffres P. V. 334 au Service des annonces de la FAN, case postale, 2001 Neuchâtel.

Dem. à louer

GARAGE

ou LOCAL, est cherché, si possible au centre.

Case postale 924, 1001 Lausanne, gare.

APPARTEMENTS DE VACANCES

Relâche - Pâques
Encore quelques

appartements et chalets

Prix avantageux (VD-VS), 2 à 20 personnes.

Le Mazot, bureau de vacances. Tél. (025) 2 18 92.

A LOUER

A louer à Neuchâtel

rue de l'Orée - rue des Fahys, pour date à convenir,

APPARTEMENTS

7 logements de 3 pièces à partir de Fr. 560.—

1 logement de 4 pièces à partir de Fr. 740.— charges non comprises.

Appartements tout confort avec vue sur le lac.

Fiduciaire Sella & Mayor, Trésor 9, Neuchâtel. Tél. (038) 24 59 59.

Saint-Blaise grands locaux (400 m²)

commerciaux ou entrepôts, libres fin avril 1974. Charles Berthoud, gérances, Epancheurs 9, 2001 Neuchâtel. Tél. 24 13 41, de 9 à 12 heures.

APPARTEMENT

A louer à Cornaux, dès le 31 mars 1974,

de 4 1/2 pièces avec garage.

Location mensuelle avec charges : 625 fr. Garage 60 fr.

Fiduciaire Sella & Mayor, Trésor 9, Neuchâtel. Tél. (038) 24 59 59.

APPARTEMENT

A louer à Bevaix,

2 pièces.

Tél. 46 11 95.

A louer

A COLOMBIER, à la rue de la Colline, pour le 1er mars 1974 3 1/2 PIÈCES, TOUT CONFORT, 3me étage, loyer mensuel, charges comprises, Fr. 537.—. PLACE DE PARC à 15 fr. ou garage collectif à 60 fr. à disposition.

S'adresser à l'Etude Fr. Cartier, notaire, Concert 6, Neuchâtel. Tél. 25 12 55.

A louer, pour date à convenir, dans quartier résidentiel, à Hauterive - la Coude, appartement 5 pièces

tout confort, avec grand balcon abrité. Loyer mensuel : 980 fr. charges comprises, plus un garage à 70 fr.

Téléphoner au (038) 31 56 56, Interne 24.

A louer dès le 1er mars 1974, à CRESSIER, rue Saint-Martin 10, beau studio

non meublé, avec tout confort, cuisinette, salle de bains, dépendances et place de parc. Loyer : 260 fr. plus charges. Immo.com, Terraux 9, 2000 Neuchâtel.

A louer, pour le 15 mars ou date à convenir,

LOCAL

à l'usage d'entrepôt-atelier. Pour tous renseignements, s'adresser : Etude Pierre Soguel, rue du Môle 10, tél. 25 11 32.

Baux à loyer

en vente au bureau du journal

APPARTEMENT

de 3 pièces au 4me étage, avec garage, tout confort, machine à laver la vaisselle, ascenseur. Possibilité d'un bail à long terme. Situation tranquille, vue imprenable sur le lac et les Alpes.

S'adresser à l'entreprise COMINA NOBILE S.A., à Saint-Aubin. Tél. (038) 55 27 27.

APPARTEMENT

A louer, à Hauterive (port),

de 2 1/2 pièces, tout confort. Loyer mensuel : 515 fr., charges comprises. Libre dès le 24 février 1974. Fiduciaire Leuba & Schwarz, fbg de l'Hôpital 13, 2001 Neuchâtel. Tél. (038) 25 76 72.

A louer, au centre d'une grande ville industrielle du Jura, grand

RESTAURANT

d'excellente renommée. Situation exceptionnelle.

Ecrire sous chiffres 93-61424 à Annonces Suisses S.A. « ASSA », av. de la Gare 2, 2740 Moutier.

MAGASIN

A louer bien situé, à Bienne, convenant à boucherie, comestible ou autre branche ou comme entrepôt. Loyer avantageux. Même un appartement à disposition. Informez-vous auprès de la GRANDE BOUCHERIE BIGLER S.A., 3294 Buren, sur l'Aar. Tél. (032) 81 23 45.

ENTREPOT

ou atelier, 400 m², aux environs de Neuchâtel. Adresser offres écrites à EL 360 au bureau du journal.

BEVAIX.

appartement de 4 pièces

neuf, libre tout de suite. Tél. (038) 31 54 44.

IMMEUBLES

Pour cause de décès, à vendre

EXCELLENT CAFÉ

de campagne, à Fontaines-sur-Grandson, avec bonne clientèle. Cuisine nouvellement aménagée, grande salle (70 personnes) et petite salle (20-25 personnes) ; appartement de 4 pièces + salle de bains.

Mme Jeanmonod, Fontaines-sur-Grandson ; renseignements comptables : Fiduciaire Kramer, case 147, 1401 Yverdon.

Espagne - Costa Blanca près de Denia



Sa propre villa pour Fr. 44.500.—. 108 m² habitables. Construction de luxe. Terrains de Fr. 12.— à 25.— maximum le m². Plus-value assurée et rentabilité. Autres modèles à partir de Fr. 32.000.—. Par avion chaque mois à destination, voyage remboursé à tout acheteur.

Renseignements et documentations : BRISAMAR - INFORMATION, case 12, 2400 LE LOCLE. Tél. (039) 31 38 68.

Je cherche dans le Jura vaudois ou neuchâtelois

pâturage pour une quarantaine de têtes de bétail

Agence Immobilière Claude Butty, Estavayer-le-Lac. Tél. (037) 63 24 24.

VILLAS JUMELÉES

Situation de 1er ordre. FINANCEMENT ASSURÉ. Zone calme, vue sur le lac. AFFIMASS. Tél. (038) 24 50 88.

Maison de campagne

à vendre, 2000 m². Prix : 330.000 fr.

Adresser offres écrites à FO 379 au bureau du journal.

A vendre à Bevaix terrain villa

1200 m² environ. Adresser offres écrites à DK 359 au bureau du journal.

A Crans-sur-Sierre, à vendre de particulier STUDIO

meublé, tout confort, plein sud, dans chalet résidentiel, 85.000 fr., paiement comptant. Tél. (027) 2 22 81.



LESCHOT S. A.
Fabrique de cadrans
Mail 59
2002 NEUCHÂTEL
Tél. (038) 25 84 44

engage tout de suite ou pour date à convenir

OUVRIÈRES

pour ses différents départements ainsi que des

DÉCALQUEUSES

(éventuellement formation assurée par nos soins) ou des

DÉCALQUEUSES

à domicile, ayant formation complète. Travaux propres et variés.

Les personnes intéressées sont priées de se présenter ou de téléphoner. Tél. (038) 25 84 44.



L'AVENIR appartient au REPRÉSENTANT !

Entreprise avec une importante équipe de représentants cherche encore quelques

représentants

doués d'initiative, même débutants. Seuls les représentants décidés à consacrer toutes leurs forces au service de l'entreprise sont priés de s'annoncer. Les représentants seront formés et seront constamment soutenus dans leur activité par le chef des ventes. On offre : fixe dès le premier jour, remboursement des frais élevés, commission, vacances payées, ainsi que le service militaire, publicité à la télévision. Etrangers seulement avec le permis C.

Les candidats sont priés de retourner le coupon rempli à : Paul Wirth, 5316 GIPPINGEN, tél. (056) 45 16 33 - 45 16 43.

Nom : _____ Prénom : _____
Rue : _____
Localité : _____
Date de naissance : _____ Profession : _____
Entrée : _____ Tél. : _____

"...crémeuse et légère, elle relève le goût de tous mes plats..."



Madame Inge F. de R., mère de famille
(Bien sûr que je prends de la margarine végétale: pour tartines, gâteaux et fritures. Toute la famille la trouve exquise. Et

son prix est vraiment avantageux! Et voici un autre point qui compte pour moi: je n'ai plus à me lever si tôt pour faire les tartines de mes trois enfants, puisque la margarine végétale se tartine sans problème — même quand je la sors du frigo. C'est bien commode! D'ailleurs, je prends la margarine végétale également pour mes gâteaux et mes fritures: ainsi j'assure à mon mari et à mes enfants une alimentation saine et moderne.)

Si vous appréciez vous aussi la margarine végétale, n'hésitez pas à vous décider en faveur de *bonjour*. *bonjour* est la nouvelle margarine végétale! Elle est faite à base d'huiles et de graisses végétales pures. Riche en vitamines A + D₂ et en acides gras naturels importants, *bonjour* est lé-

gère et agréable. Elle est toujours fraîche et se conserve sans perte de saveur durant trois semaines au-delà de la date imprimée sur l'emballage. La margarine végétale *bonjour* est facile à tartiner — même au sortir du réfrigérateur.



Emballage sans bordure: (bonjour) sans beurre 250 g et 500 g



Emballage avec bordure dorée: (bonjour) avec beurre 250 g et 500 g



(bonjour) — margarine végétale — légère et agréable

Une exclusivité **Coop**



cherche

INGÉNIEUR EPF ou ETS en électronique

ou personne ayant une formation équivalente, rompue aux problèmes des relations avec la clientèle et en mesure de promouvoir des produits périphériques d'ordinateurs.

Langues: français et allemand, bonnes connaissances d'anglais souhaitées.

Les intéressés sont priés d'adresser leur offre, avec curriculum vitae, à la direction de EuropaVIA Suisse S.A., Bundesgasse 16, 3001 Berne.

Nous cherchons, pour début avril ou pour date à convenir, des

VENDEUSES

pour notre rayon grande confection. Nous demandons: personnes ayant quelques années d'expérience dans la confection ou les textiles, du goût et du plaisir pour la mode.

Nous offrons: très bon salaire à personnes capables, 13me salaire, ambiance de travail agréable au sein d'une petite équipe, grand rabais d'achat.

Faire offres ou téléphoner pour prendre rendez-vous.

MAISON SPÉCIALISÉE DANS LA CONFECTION DAMES ET GIRLS



La Direction centrale des
FABRIQUES D'ASSORTIMENTS RÉUNIES
2400 LE LOCLE

cherche pour son département de comptabilité financière une

EMPLOYÉE DE BUREAU

Travail agréable. Conditions et prestations sociales d'une entreprise moderne. Réfectoire à disposition.

Entrée immédiate ou à convenir.

Faire offre ou se présenter à la Direction centrale des F. A. R., Girardet 57, 2400 le Locle. Tél. (039) 31 12 86.



Administration cantonale vaudoise

Les établissements de la Plaine de l'Orbe, 1350 Orbe, cherchent

gardien

Renseignements: Tél. (024) 41 38 91.

Une Holding dont le siège est situé dans une grande ville de Romandie, et qui réalise près de 200 millions de chiffre d'affaires, recherche pour son centre de calcul:

UN CHEF D'EXPLOITATION

Cette personne de confiance assure:

- la révision et le respect du planning d'exploitation;
- des contacts suivis avec les utilisateurs de langue française et allemande;
- le contrôle de la mise en place des nouvelles applications et la sécurité du traitement;
- la supervision de la saisie (décentralisée) des données et de l'operating.

Quelques années d'expérience dans une position analogue ou en qualité de programmeur-analyste ainsi qu'une connaissance du langage COBOL et/ou APS permettent à un informaticien compétent de se réaliser pleinement dans ce poste de responsabilité.

MM. Amaducci et Kunzli sont à votre disposition pour examiner avec vous les caractéristiques de cette opportunité. (Référence 4045).

INFORAMA SA (SUISSE)
CARRIÈRES DE L'INFORMATIQUE
8, rue Charles-Humbert - 1205 GENÈVE - Tél. (022) 20 93 06
Conseils en informatique • assistance • programmation • recherche de personnel

GENÈVE, ZÜRICH, BRUXELLES PARIS, LONDRES, NEW YORK

OFFRES D'EMPLOIS

Nous engageons immédiatement ou pour date à convenir:

mécaniciens manœuvres

qui seront formés à l'exécution de pièces mécaniques. Travail très intéressant et avantages sociaux. Tél. (038) 25 56 37, ou heures des repas (038) 25 54 45.

HUGUENIN & FOLLETÈTE
FABRIQUE DE VERRES DE MONTRE
NEUCHÂTEL

cherche

MÉCANICIEN de première force

spécialisé dans le réglage des machines.

Nous désirons une personne pouvant assumer la responsabilité d'un atelier d'une trentaine d'ouvriers. Salaire élevé à personne capable.

S'adresser à Huguenin & Folletète, Portes-Rouges 163, Neuchâtel. Tél. (038) 25 41 09.

Nous cherchons

COUTURIÈRES ET OUVRIÈRES

pour différents travaux d'atelier. Places stables et bien rémunérées, semaine de 5 jours et avantages sociaux.

Prière de se présenter ou de téléphoner à: BIEDERMANN S.A., Rocher 7, Neuchâtel. Tél. (038) 25 16 31.



OSCILLOQUARTZ S.A.
Appareils électroniques
2002 NEUCHÂTEL 2
TÉL. 038 25 85 01



Nous engageons, pour entrée immédiate ou date à convenir, un

AIDE-MÉCANICIEN

pour différents travaux de montage et de contrôle sur notre chaîne quartz pour la montre.

Ce poste ne demande pas de grandes connaissances techniques, mais exige de la personne qu'elle soit très habile et consciencieuse.

Les personnes intéressées voudront bien s'adresser à: OSCILLOQUARTZ S.A., service du personnel, Brévards 16, 2002 Neuchâtel 2. Tél. (038) 25 85 01, interne 39.

Maison affiliée à Ebauches SA. L'une des vingt-cinq premières entreprises de Suisse.

LE COIN

Extrait de «L'Emploi», bulletin hebdomadaire des places vacantes de la Confédération. Vous pouvez vous annoncer à l'avance pour des places qui deviendront libres. Demandez à cet effet la formule d'offre de services (tél. 031/61 85 95).

Universitaires

Etudes universitaires complètes ou inscription au Registre suisse des ingénieurs ou des architectes

Chef de section

Section Organisation de la troupe et engagement

Aptitude à diriger les projets relatifs à la préparation stratégique de l'armée dans le domaine des liaisons et transmissions. Officier. Connaissance de deux langues officielles et de l'anglais. Service des troupes de transmission, Papiermühlestrasse 14, 3000 Berne 25 tél. 031/67 32 61

Fonctionnaire scientifique, évtl. adjoint scientifique

Traiter des questions fondamentales concernant l'encouragement de la recherche par la Confédération. Coordonner l'activité des commissions et des services fédéraux, des organisations nationales et internationales travaillant dans le domaine de la recherche. Formation universitaire, de préférence en sciences naturelles. Connaissance de deux langues officielles; bonnes connaissances en anglais. Division de la science et de la recherche Wildhainweg 9, Case postale 2732, 3001 Berne, tél. 031/61 58 20

Fonctionnaire scientifique

Chef des cours et des conférenciers d'Armée et Foyer. Préparation et direction de cours d'information, de formation de conférenciers et de cours spéciaux. Recrutement des participants à des cours. Entrent en considération, entre autres, les candidats ayant fait des études en psychologie, sociologie, pédagogie ou ayant une formation équivalente. Expérience dans l'instruction des cadres. Maîtrise de deux langues officielles. Lieu de service: Wabern près Berne. Service de l'adjudance, Sonnenbergstrasse 17, 3000 Berne 25 tél. 031/67 32 62

Professions administratives

- a) Formation commerciale supérieure, apprentissage complet d'employé de commerce ou formation équivalente
- b) Formation sommaire (personnel semi-qualifié) ou activité pratique

Secrétaire, évtl. fonctionnaire spécialiste

Collaborateur à la section de l'économie militaire. Formation d'employé de commerce et bonnes connaissances techniques ou formation technique et connaissances commerciales. Officier. Possibilités d'avancement. Bonne connaissance de l'allemand. Etat-major du groupement de l'état-major général, 3003 Berne, tél. 031/67 52 38

Fonctionnaire d'administration, évtl. secrétaire

Bureau central suisse de police Aptitude à rédiger et à traduire des lettres, télex et radiogrammes pour le service Interpol dans deux langues officielles au moins. Ministère public de la Confédération, service administratif, 3003 Berne tél. 031/61 26 37

Fonctionnaire d'administration

Collaborateur d'un groupe du service du personnel. Il s'occupera des affaires du service médical et d'autres questions de personnel. Intéressé pour le travail en groupe. Langue: le français ou l'allemand; bonne connaissance de l'autre langue. Intendance du matériel de guerre, 3001 Berne 25 tél. 031/67 20 20

Fonctionnaire d'administration

Collaboratrice chargée principalement d'exécuter de manière indépendante des travaux de secrétariat. Bonne connaissance de l'allemand. Commandement de la zone territoriale 1 caserne, 1000 Lausanne 8 tél. 021/20 82 42

Les personnes susmentionnées donneront volontiers tous renseignements complémentaires.

Office fédéral du personnel
Service de placement
3003 Berne

ADOC NETTOYAGE ENTRETEN
Tél. 038 / 51 37 56

engage tout de suite ou pour date à convenir:

ouvriers (ères) nettoyeurs

Nous attendons votre appel téléphonique.

BEAU CHOIX DE CARTES DE VISITE à l'imprimerie de ce journal

OFFRES D'EMPLOIS

OFFRES D'EMPLOIS

OFFRES D'EMPLOIS

SCHOKA

Schopfer & Karakas, bureau d'ingénieurs et laboratoire de géotechnique, cherche pour entrée immédiate ou à convenir,

1 dessinateur en génie civil

pour être affecté à la direction locale de la route Nationale 5, à Thielle (NE). Bon salaire, diverses assurances, travail agréable bien équilibré dans une équipe jeune.

Faire offres à Schopfer & Karakas, bd de Grancy 19 A, 1006 Lausanne. Tél. (021) 27 41 31.

On cherche garçon ou fille de cuisine

Débutants acceptés, bons gains. Faire offres au restaurant de la Prairie, J. Robatel, 2000 Neuchâtel. Tél. (038) 25 57 57.

COIFFEUSE

est recherchée pour remplacement, en mars. Tél. 25 37 06.

Médecin en ville cherche

PERSONNE

aimable pour travail de réception. Adresser offres écrites à Cl. 378 au bureau du Journal.

Le bar à café Cité-Verte cherche pour le 15 février ou date à convenir, sommelière. Se présenter ou téléphoner au 25 08 98.

OUVRIER

désirant prendre responsabilité de fabrication trouve tout de suite ou pour date à convenir, place stable. Formation par nos soins. Sismo, fabrique de cranes, 17, Crêt-Taconnet, Neuchâtel. Tél. (038) 24 41 31.

QUARTIER
Fabrique de moteurs

Nous cherchons pour travaux d'électro-mécanique :

MÉCANICIENS
OUVRIERS D'ATELIER

Places stables et bien rétribuées. Avantages sociaux.

Faire offres ou s'adresser à : Fabrique de moteurs QUARTIER, 2015 Areuse. Tél. 42 12 66.

Travaux de bureau divers
et de dactylographie
avec sténographie
et dictaphone

Jeune dame domiciliée à Neuchâtel est recherchée, pour quelques heures par semaine, selon horaire élastique, par agence générale d'assurances. Tél. 25 14 14.

Hôtel de la Gare,
Corcelles,
cherche une
SOMMELIÈRE

Tél. 31 13 42.



VENDEUSE DYNAMIQUE

Tél. 24 56 14

BOUTIQUE
UNDERGROUND

Rue des Moulins 31 Neuchâtel

cherche, pour entrée immédiate ou date à convenir, une

VENDEUSE DYNAMIQUE

Tél. 24 56 14

MÉTAUX PRÉCIEUX S.A.
2000 NEUCHÂTEL 9

cherche, pour son secteur d'exploitation,

ÉLECTRICIEN

qualifié, pour collaborer au développement et à l'entretien d'équipements de laboratoire utilisant des techniques modernes.

Nous offrons activité intéressante et variée ainsi que d'excellentes prestations sociales.

Prière de faire offres écrites ou de se présenter à notre service du personnel qui fournira tout renseignement complémentaire. Discretion assurée.

MÉTAUX PRÉCIEUX S.A., avenue du Vignoble 2, 2000 Neuchâtel 9. Tél. (038) 25 72 31.

ENTREPRISE DE MAÇONNERIE

cherche

chauffeur
de camion

Nous offrons à personne capable :

- la possibilité de se créer une situation d'avenir dans le cadre d'une entreprise dynamique
- une rétribution en fonction des capacités professionnelles
- avantages sociaux d'avant-garde.

Les candidats de nationalité suisse, ou étrangers en possession du permis C, sont priés d'adresser leurs offres écrites, avec certificats et références, à l'entreprise

F. BERNASCONI, 2206 les Geneveys-sur-Coffrane
Téléphone (038) 57 14 15

Restaurant BEAU-RIVAGE
Neuchâtel - Tél. 25 47 65

cherche, pour ses terrasses,

personnel de service

Travail à temps partiel, selon conditions atmosphériques.

Mise au courant éventuelle par nos soins. Téléphoner ou se présenter.

oetp

Société d'ingénieurs-conseils à Lausanne cherche pour études, projets, devis et surveillance de chantiers, dans le domaine des installations électriques :

ingénieur ETS ou équivalent

réseau de distribution sous-stations, installations intérieures ;

installateur électricien

avec maîtrise fédérale ou solide expérience pour toutes installations intérieures courant fort et courant faible ;

ingénieur en organisation

pour coordination d'études et de travaux de grands chantiers.

Nous cherchons des candidats ayant quelques années de pratique, faisant preuve d'initiative et de collaboration avec d'autres corps de métier.

Travail intéressant, horaire libre, avantages sociaux d'une entreprise moderne. Faire offres avec curriculum vitae, à la Compagnie d'études de travaux publics S.A., rue Saint-Martin 7, 1002 Lausanne.

SOMECO SA
FABRIQUE DE CADRANS
en face de la gare de Corcelles
engage

décalqueuse

qualifiée pour travail à domicile.

Prière de téléphoner au (038) 31 23 31.

Nous cherchons pour entrée immédiate

chef laqueur
sur autos

pour diriger une équipe de 2 à 3 personnes ; installation moderne (four Wälti). Très belle possibilité de gain. Eventuellement chambre ou appartement à disposition. Prestations sociales habituelles et caisse de retraite. Prière de s'adresser à la CARROSSERIE MODERNE, 2557 Studen près de Bienne. Tél. (032) 7 43 55.

MAGASIN D'ÉLECTRICITÉ
cherche

vendeur
responsable

Situation d'avenir, conviendrait à : monteur électricien ou vendeur dynamique.

Conditions sociales d'une grande entreprise.

Faire offres écrites, avec prétentions de salaire et curriculum vitae, à :

V. VUILLIOMENET & CIE S.A.,
Grand-Rue 4,
2001 Neuchâtel.

Société suisse de promotion immobilière à l'étranger désire collaborer avec une

agence immobilière
ou fiduciaire

pour la vente de ses diverses réalisations (terrains, villas, appartements, etc.).

Pour tout renseignement, appeler le (021) 23 54 28 - 29.

Pour compléter notre service de livraisons, nous cherchons pour entrée immédiate ou époque à convenir,

un chauffeur-livreur

permis A, à plein temps.

Marazzi & Boedts,
commerce de fruits et légumes,
Moulinière 9, 2072 Saint-Blaise.
Tél. 33 25 06.

Immédiatement ou pour date à convenir, on demande

1 SERVEUSE

Libre le soir et tous les dimanches.

S'adresser à la confiserie Wodey-Suchard.
Tél. (038) 25 10 92.

Pension pour dames âgées cherche, pour entrée immédiate ou date à convenir,

une employée
de maison

Tél. (038) 31 33 21.

L'IMPRIMERIE
CENTRALE S.A.

rue Saint-Maurice 4

tient à la disposition des industriels et des commerçants son matériel moderne pour exécuter tous les travaux en typographie et en offset

Feuille d'avis
de Neuchâtel

AVIA & SILVANA SA

désire engager tout de suite ou pour date à convenir, pour le service de facturation,

UNE EMPLOYÉE

sachant faire preuve d'initiative. Travail varié et indépendant. Semaine de 5 jours. Horaire libre.

Faire offres ou téléphoner au (038) 25 67 01 (Interne 20) à

AVIA & SILVANA S.A.,
Place d'Armes 3, NEUCHÂTEL.

MEMBRE DE LA SOCIÉTÉ
DES GARDE-TEMPS S.A. SGT

BUFFET DE LA GARE CFF, la Chaux-de-Fonds
cherche pour entrée immédiate ou à convenir

2 sommelières

connaissant les deux services, pour son buffet 1^{re} classe.

Tél. (039) 23 12 21.

Restaurant de la Grappe
La Courde
Neuchâtel
SPÉCIALITÉS
ITALIENNES

cherche, pour entrée immédiate ou date à convenir,

un (e) employé (e) de cuisine

Bons gains assurés.

Se présenter ou téléphoner à M. L. Marini
au (038) 33 26 26.

FAN-L'EXPRESS

Réception centrale:

Rue Saint-Maurice 4
Neuchâtel

Téléphone (038) 25 65 01

Compte de chèques postaux 20 - 178

Nos guichets sont ouverts au public
de 8 heures à midi et de 13 h 45 à 18 h 10, sauf le samedi

Tous nos bureaux peuvent être atteints par téléphone de 7 h 30 à 12 heures et de 13 h 45 à 18 heures. En dehors de ces heures, une permanence est ouverte du dimanche au vendredi soir, de 18 h à 24 h. La rédaction répond ensuite aux appels jusqu'à 2 heures.

Délai de réception
de la publicité:

Annonces

Les annonces reçues l'avant-veille à 15 heures peuvent paraître le surlendemain. Pour le numéro du lundi les annonces doivent parvenir à notre bureau le jeudi jusqu'à 17 heures ; pour le numéro du mardi les annonces doivent parvenir à notre bureau le vendredi jusqu'à 17 heures.

Avis de naissance et avis mortuaires

Les avis de naissance et les avis mortuaires sont reçus à notre bureau jusqu'à 18 heures ; dès ce moment et jusqu'à 22 heures. Ils peuvent être glissés dans la boîte aux lettres du journal située à la rue Saint-Maurice 4, dans le passage

Réclamations et avis tardifs

Les réclamations doivent nous parvenir jusqu'à 15 heures. Passé ce délai et jusqu'à 22 heures, nous n'acceptons plus que les avis tardifs dont la hauteur est fixée au maximum à 50 millimètres et de 50 millimètres pour les réclamations.

Tarif de la publicité

ANNONCES : 56 c. le mm, min. 25 mm. Annonces locales 46 c. le mm, min. 25 mm. Avis tardifs et réclamations urgentes Fr. 2.70 le mm. Réclamations Fr. 2.—. Naissances, mortuaires 1.— le mm. Petites annonces non commerciales 35 c. le mot minimum Fr. 3.50

Pour les annonces de provenance extra-cantonale : Annonces Suleses S.A., « ASSA », agence de publicité Aarau, Bâle, Bellinzzone, Berne, Bienne, Fribourg, Genève, Lausanne, Locarno, Lucerne, Lugano, Montier, Neuchâtel, Saint-Gall, Schaffhouse, Sierre, Sion, Winterthur, Zurich.

Tarif des abonnements

SUISSE			
1 an	6 mois	3 mois	1 mois
84.—	44.—	23.—	8.50

ETRANGER

Tarif variable selon les pays, se renseigner à notre bureau.

Changements d'adresse

Veillez nous adresser vos instructions par écrit, trois jours ouvrables d'avance, samedi exclu.

Les changements pour la Suisse, minimum une semaine, sont gratuits. Pour l'étranger, les frais de port sont facturés aux abonnés.

l'assurance maladie

de groupe. Nous aimerions confier cette tâche à une dame de langue maternelle française, ayant si possible de bonnes connaissances d'italien ou d'allemand.

Il s'agit d'un travail indépendant et de confiance, pour personne consciencieuse cherchant un emploi stable.

Age idéal : 30-45 ans.

Entrée : 1er mai 1974 ou à convenir.

Veillez vous adresser, soit par écrit, soit par téléphone à

Suchard

CHOCOLAT SUCHARD S.A.
Service du personnel
2003 Neuchâtel
Tél. 038/21 11 55, Interne 456

URGENT
Nous cherchons
MANŒUVRES
Tél. (038) 24 74 14.



URGENT
Nous cherchons
MÉCANICIENS
Tél. (038) 24 74 14



URGENT
Nous cherchons
MONTEURS-ÉLECTRICIENS
Tél. (038) 24 74 14



MONTAGNES - MONTAGNES - MONTAGNES

Tempête sur le Jura neuchâtelois Forêts dévastées au Val-de-Ruz LE «HAUT» N'A PAS ÉTÉ ÉPARGNÉ

De notre correspondant :

A l'instar des autres régions du canton le Val-de-Ruz et le Jura neuchâtelois ont subi durant ces dernières vingt-quatre heures les assauts les plus féroces de la météorologie. Aux tempêtes de neige ont succédé les bourrasques de pluie. Hier, en fin de matinée, une mini-tornade a provoqué d'importants dégâts dans tout le secteur.

Ruines coupées par la chute de sapins, circulation détournée, automobiles en panne sur des chaussées verglacées, tuiles tombées des toits : tels sont les lourds dégâts qu'il est difficile d'estimer présentement.

● Au Val-de-Ruz

La gendarmerie de Cernier, qui fut mise à rude épreuve, signalait en fin d'après-midi que la route Fenin - Pierre-à-Bot avait dû être fermée, entre 11 h et 13 h, à la suite de chutes de sapins. Au Pont-Noir, dans les gorges du Seyon, un arbre s'est également abattu, de même que sur la liaison Valangin-Pierre-à-Bot. Le service forestier et les gendarmes ont procédé au déblaiement, puis au rétablissement du trafic.

● Forêts, un véritable désastre

Un des responsables forestiers du haut Val-de-Ruz déclarait en fin d'après-midi à notre photographe que pour lui il s'agissait d'un véritable désastre. A quelque 200 m du télésiège des Hauts-Geneveys, sur une surface d'environ 400 mètres carrés, près d'une centaine de sapins ont été fauchés.

C'est une catastrophe comparable à celle qui s'est abattue sur la Vallée de Joux en 1967, précisait-il.

C'est dire que maintenant, il est très difficile d'établir un bilan.

● Sapins sur la route à la Vue-des-Alpes

L'évènement le plus spectaculaire s'est déroulé sur la route de la Vue-des-Alpes, au virage du Bas-des-Loges, de gros sapins ont été déracinés par la force du vent, et ont obstrué la chaussée. Les arbres ont dû être sciés, puis évacués sur les côtés. Par ailleurs, plusieurs véhicules se sont retrouvés en panne, en raison du verglas, vers 14 heures. Les cantonniers de l'Etat ont travaillé d'arrache-pied, en début de soirée, mardi, ainsi que mercredi. Chasse-neige et autres engins sont entrés en activité. Mais le col, nous a-t-on confirmé, n'a pas été fermé.

La route de Biaufond, qui de la Chaux-de-Fonds descend au bord du Doubs avant de gagner la France, était praticable et aucune intervention n'a été signalée.

● Le Col-France fermé

Dans le district du Locle, la situation fut identique. Des sapins s'étant abattus sur son français, la route du Col-des-Roches a été fermée à la circulation hier entre 10 h 45 et 14 heures. Le trafic a été détourné par les Brenets et la douane des Pargos. La gendarmerie et les ponts et chaussées français ont procédé au nettoyage de la chaussée.

Au Locle même, une voiture a été endommagée par des tuiles arrachées d'un toit, hier matin, dans le cœur de la cité. La police locale locale a signalé que de nombreux arbres étaient tombés dans les environs : un à la Combe-Girard, deux autres à la Combe-Monterban, un sur les Monts et un à la Roche-Houriet. Dans la Mère-commune des montagnes, à Centre-Loche où on pose des plaques de verre, plusieurs de celles-ci ont été arrachées à la façade du nouveau bâtiment.

Les policiers sont intervenus à maintes reprises dans la région et ont utilisé une tronçonneuse pour découper troncs et branches.

● La Chaux-de-Fonds n'a pas été épargnée

La Métropole horlogère et ses environs n'ont pas été épargnés. C'est

ainsi qu'entre 11 h 40 et 13 h 30, un arbre s'est abattu sur le chemin de Pouilleret et a entravé le passage. Dans sa chute, il a entraîné une ligne à haute tension (8000 volts).

Par ailleurs, trois véhicules ont été endommagés par des sapins d'indication qui avaient été poussés par le vent, et un quatrième véhicule l'a été par une branche tombée d'un arbre. Plusieurs tuiles ont été arrachées de toits de l'immeuble numéroté 7 de la rue des Granges et d'un garage, 30, rue Abraham-Robert.

Un arbre s'est brisé dans le secteur des Bulles et a menacé de tomber sur la route. Enfin, on signalait plusieurs panes de courant dans différents secteurs des environs. Du pain sur la planche pour les services concernés.

Hier, en début de soirée, le froid s'était installé. Une fine couche de neige et de verglas recouvrait les chaussées, rendant la circulation dangereuse par endroits. Dans l'après-midi, la route de la Vue-des-Alpes connut encore de forts coups de vent et des congères subsistèrent.

Plusieurs automobilistes, qui avaient retrouvé avec satisfaction les pneus d'été, ont été surpris. D'innombrables colonnes de véhicules se sont ainsi formées, marchant au pas.

Ph. N.

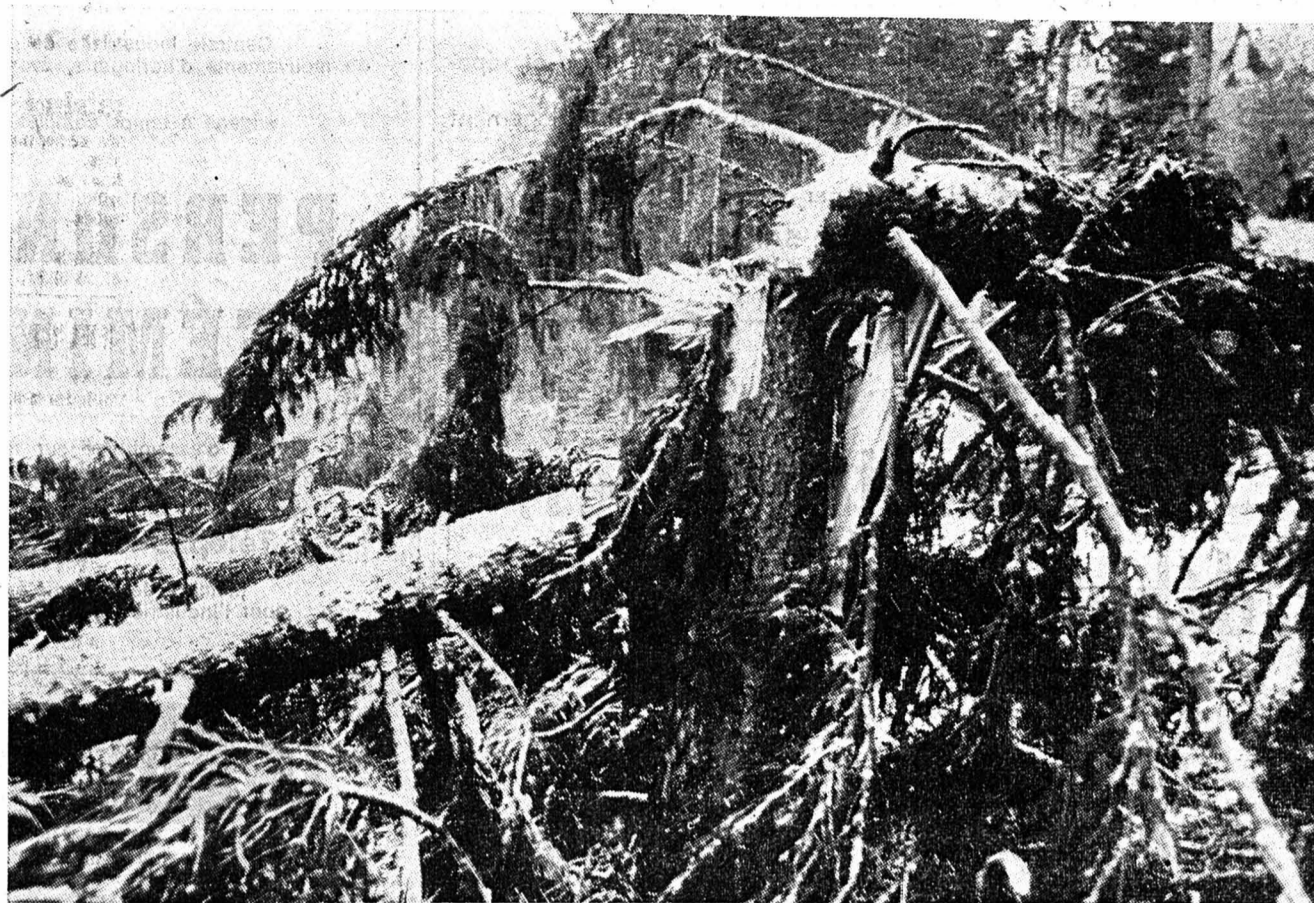

Le Val-de-Ruz a été l'une des régions les plus touchées par la tempête qui s'est abattue hier. Ici, le spectacle dantesque d'arbres déracinés près des Hauts-Geneveys. (Avipress - J.-P. Baillod)

A l'Université populaire Pallier une éventuelle pénurie d'eau

De l'un de nos correspondants :
Sous le thème de « Connaissance et protection du milieu de la vie », c'est l'alimentation en eau qui a été le sujet de la conférence de M. André Burger, docteur ès sciences, et directeur du centre d'hydrogéologie de l'Université de Neuchâtel.

S'il est courant de déplorer la dégradation des ressources naturelles, il paraît plus utile de se pencher sur les problèmes particuliers de notre région, aussi importants et alarmants que ceux posés à l'échelle de la planète.

Comme l'évêché l'explanait M. André Burger, la situation actuelle de l'approvisionnement en eau, pour l'ensemble du canton, est préoccupante. Les ressources sont insuffisantes, même en ce qui concerne le littoral, et l'Entre-deux-lacs, régions pourtant riches en eau. Des solutions sont à l'étude, mais rien n'est simple dans ce domaine. La ville de la Chaux-de-Fonds a mené une politique de prévoyance, qui la met, pour l'heure, à l'abri des soucis ; elle continue des recherches qui devraient garantir un approvisionnement pour les 20 à 30 prochaines années.

En effet, dans les années 1955-1958, le renforcement de l'aqueduc amenant les eaux de l'Areuse dans les montagnes, a été une bonne solution et actuellement, les eaux recueillies par l'exploitation de la mine d'asphalte, eaux également amenées à l'aqueduc, complètent ce potentiel. Lors de la sécheresse de 1962, la Chaux-de-Fonds fut donc sans problèmes, alors que Neuchâtel, le Locle, les Brenets, le Val-de-Ruz furent déficitaires. Relevons aussi que la consommation est beaucoup plus élevée dans le bas du canton, de par l'utilisation élevée de certaines industries et... le gazouillis des fontaines publiques. Tout se paie aujourd'hui et c'est l'heure de faire des comptes !

TRouver DES SOLUTIONS

Songer à revenir en arrière est utopique, il ne reste plus qu'à trouver des solutions. Ces dernières sont à l'étude sur des données régionales, engendrant l'interconnexion des communes, réunies en sociétés ou syndicats, et permettant par là la mise en commun des ouvrages à réaliser, le développement de ces ouvrages, la régionalisation des réseaux.

Trois remèdes ont été envisagés, prendre l'eau du lac, encore de bonne qualité en profondeur, utiliser la source de la Ronde, qui présente l'inconvénient d'être aux frontières de Berne et de la France, ou, en dernier lieu, créer un tunnel de captage depuis le Col-des-Roches, qui passerait sous la Chaux-du-Milieu, et alimenterait le Locle et la Chaux-de-Fonds.

La première proposition représente un coût de pompage élevé et une grande utilisation d'énergie, et c'est finalement sur la prospection des nappes souterraines de la vallée de la Brévine et du Locle que se sont concentrées les études. L'accumulation de l'eau dans les roches calcaires est retenue par une couche marneuse située jusqu'à 600 m de profondeur. Les couches calcaires, présentant des fissures, des petites cavernes, facilitent la circulation et l'emmagasinement d'un volume important dont le trop-plein jaillit aux sources de

l'Areuse. Au moyen de forages, qui soutirent l'eau à faible débit, il est possible d'évaluer les ressources et de mesurer la qualité de cette eau, en général très bonne du point de vue chimique et bactériologique.

UN GRAND RÉSERVOIR

On peut déjà déterminer que la vallée de la Brévine est un grand réservoir et le puits creusé dans cette région, d'une profondeur de 160 m débite 250 l à la minute. A la Porte-des-Chaux, c'est un tunnel de captage qui a été creusé et les fissures de la roche y déchargent leur contenu. On a rencontré nombre de problèmes sur ce chantier, mais les travaux sont en bonne voie et permettent de penser que ce pompage alimentera bientôt toute la vallée.

Quant aux villes des montagnes, c'est

dans un tunnel de captage partant de la région du Col-des-Roches, vers la Chaux-du-Milieu qu'elles mettent leur espoir pour les prochaines décennies ; les ressources décelées font espérer un débit de 10.000 à 20.000 l. par minute. Donc les remèdes à une pénurie éventuelle sont bien amorcés, mais les études terminées, il faudra encore compter de tous les facteurs, (coût, environnement, équilibre naturel etc.). Ces pompes ne doivent en effet pas dessécher les sources ; les solutions doivent être globales et à long terme, et peut-être doivent-elles tout-de-même s'accompagner du moins, d'une réduction du gaspillage.

Encore un problème où les techniciens ne sont pas seuls concernés !

tf

Assemblée de la « Sociale » Recruter des musiciens, mais comment ?

De l'un de nos correspondants :
Au cours de son assemblée générale qu'elle a tenue récemment, la fanfare « La Sociale » a dressé les résultats de l'année écoulée. Elle s'est produite en public à onze reprises et a eu plus de 40 répétitions. Malgré ce programme assez chargé, douze musiciens ont fait preuve d'une assiduité remarquable. Il s'agit de MM. Paul Huguenin (aucune absence), René Favre, Roland Sunier, Félix Pochon, André Moulin (1), Maurice Aubert, Jean-Pierre Sunier, Henri Donzé, Antonio Scolaro (2), André Chapuis (3), Gilbert Peçon et Jean-Claude Schwarb (4).

Si la plupart des musiciens de « La Sociale » sont assidus aux répétitions, ils sont également d'une fidélité constante. Cette année, dix d'entre eux sont à l'honneur : MM. Paul Huguenin (55 ans), René Favre (45), Maurice Aubert (35), André Moulin (30), Julien Schulthess (25), Roger Thiébaud (15), Daniel Huguenin (12), Henri Donzé et Gilles Peçon (10) et Rémy Cosandey (5).

Les rangs de « La Sociale » se sont

quelque peu éclaircis l'année dernière à la suite du décès d'un membre et du départ de quatre autres. A l'instar des autres sociétés, elle éprouve beaucoup de difficultés à recruter des adhésions, ceci d'autant plus que la musique scolaire ne constitue plus depuis plusieurs années un bassin de recrutement pour les fanfares de la ville. Il est regrettable que presque tous les membres de cette jeune phalange cessent de pratiquer la musique lorsqu'ils quittent la scolarité obligatoire.

D'ores et déjà, « La Sociale » a établi le programme de la saison 1974 qui comprend notamment un concert le 16 mars à la salle Dixi.

S'appuyant sur un noyau très solide « La Sociale » peut être optimiste. Ses réussites futures dépendront de son directeur, M. Maurice Aubert, et de son comité. Ce dernier est composé comme suit : MM. Rémy Cosandey, est président ; Jean-Pierre Sunier, vice-président ; Jean-Claude Schwarb, secrétaire ; Roland Sunier, caissier ; Paul Huguenin, Olivier Girard, Willy Brailard et Antonio Scolaro, assesseurs.

R. Cy

Concert de l'ACL au temple français : Konrad Ragossnig et Walter Feybli

De l'un de nos correspondants :
Heureuse leçon de style, le programme présenté hier soir par les guitaristes de Bâle comprenait les auteurs Bowers, Pasquini, Carulli, Sor, Burkhart, Llewellyn, Ravel et De Falla.

Dans la « suite » de William Lawes, il n'y eut pas de contrastes ; dans la « Sonate » de Pasquini, la différence entre le mouvement fut assez marquée. Dès ces premiers auteurs, nous comprimes que la guitare n'a pas seulement un rôle d'instrument accompagnateur et qu'elle peut manifester son autonomie avec une rare distinction ; son charme poétique est indéfinissable, son timbre nasillard rappelle le clavecin.

Avec le « Duo » de Carulli (œuvre originale) l'écriture verticale apparaît et ses nuances sont raffinées ; les contrastes accentuent l'aspect stylisé. Les deux artistes jouèrent avec aisance cette œuvre du guitariste virtuose de Naples et donnèrent à la pièce de Fer-

nando Sor la meilleure des réalisations : délicatesse dans l'interprétation, variété des nuances. Ce fut ensuite l'exubérance des musiciens modernes où les plus beaux souvenirs de Ségovia furent revivus. Les pièces de Burkhart et Brouwer ne sont pas des transcriptions, mais des pièces écrites spécialement pour guitares ; il y eut donc ces effets de grésillement, de sons harmoniques, de batterie osée qui caractérisent ce dépassement de la sonorité traditionnelle à laquelle les compositeurs modernes soumettent le frêle instrument. Nous partîmes dans les audaces de Ravel et de Manuel De Falla tout en comprenant qu'en plus de la recherche harmonique, il était question pour les interprètes de mettre en valeur la recherche rythmique. Nous l'avons dit, la leçon de style offerte par les musiciens bâlois porta ses fruits ; elle enchantait et conquiert tous les auditeurs.

M.

Soldats «plongés» dans des conditions hivernales Troupe genevoise aux Brenets

De notre correspondant :
Il est assez inhabituel que de la troupe vienne prendre cantonnement en février dans la région des Brenets. La raison en est que ce cours de répétition du régiment genevois 3 a été conçu afin d'entraîner la troupe dans des conditions hivernales.

Le capitaine Gilbert Mouron, de Genève, commande la compagnie II/14. Le P.C. du bataillon se trouve au Locle alors que les autres compagnies le composant sont stationnées au Col-des-Roches, aux Grandes-Pradières et à la Ferrière. La compagnie II/14 compte 15 « cadres » et quelque 65 hommes. Le cours comprend l'instruction hivernale : ski, marche dans des conditions difficiles ; l'équipement comprend : gamaches, gants, bonnets de fourrure et skis de fond. Dans le cadre de ce cours aura lieu aux Rasses le concours de la div. front. 2. A cette occasion, des patrouilles civiles et militaires seront au départ.

Cette année, aucune manœuvre ne sera entreprise. Cependant, un bivouac de deux à trois jours sera fait aux Grandes-Pradières, suivi d'une course de « hasard », avec ravitaillement de fortune et campement improvisé.

Au cours de la troisième semaine, le régiment aura l'honneur de la visite — aux Grandes-Pradières, toujours — des attachés militaires en Suisse, avec tirs à balles : fusils d'assaut, mitrailleuses, tubes lance-roquettes, lance-mines, etc...

L'initiative a été prise par le comman-

dant de la compagnie de proposer le 20 février une journée d'information à l'intention des jeunes.

Il y aura donc présentation de la troupe et du matériel après la réception par le capitaine Mouron. Un parcours « tout terrain » sera proposé. On pourra visiter un poste de secours. Les diverses armes de la compagnie seront exposées. Un repas militaire sera offert, suivi d'un colloque. On répondra aux questions posées. Un concert sera en plus offert par la fanfare du régiment 3.



Le capitaine Mouron, qui avec sa troupe, a pris ses quartiers aux Brenets. (Avipress - Février)



Panneau défoncé près des Hauts-Geneveys. (Avipress - M.-A. Robert)

VAL-DE-RUZ

L'équipe cantonale des scouts à Cernier

(c) Il y a quelques jours, l'équipe cantonale de l'ANES (président cantonal, chef cantonal, équipes de commissariats et les chefs de groupes du canton), s'est retrouvée à Cernier dans les locaux du groupe Durandal pour l'une de ses séances.

A l'ordre du jour plusieurs points importants ont été discutés. Il a semblé important à la direction cantonale de fixer des exigences minimales à l'organisation d'un camp. Après une discussion assez animée, l'équipe parvint à un accord : l'organisateur d'un camp éclaircie doit être un chef âgé de 19 ans et il doit être en possession d'une licence B (cours de formation pour chef d'unité). Le chef cantonal présente le programme des cours préparant aux licences A et B pour l'année 1974. Les cours pour éclaireurs et pionniers de catégories A et B bénéficieront de la formation de moniteur I et II dans la branche sportive.

La journée des chefs se déroulera certainement sous la forme d'un rallye et aura lieu le 28 septembre. D'autres problèmes (comment prévoir les passages entre les unités dans un groupe, cours de CG intercantonaux, journal Montperreux, bonnes œuvres) furent discutés.

S. Y.

CARNET DU JOUR

Pharmacies de service : Marti, Cernier ; Piergiacomi, Fontaines.
Permanences médicale et dentaire : votre médecin habituel.
DANSE. — Les Geneveys-sur-Coffrane : De Nèze. (Cernier) le 24 h.



Une fromagerie artisanale au Musée paysan des Eplatures. (Archives)

Des élèves étudient le Musée paysan

Le Centre neuchâtelois de documentation pédagogique vient de publier une nouvelle brochure dans la série « A la découverte » destinée au degré supérieur : « Le Musée paysan des Eplatures ». Il s'agit d'une étude collective de la classe de 2me moderne de la Chaux-de-Fonds, de Mme S. Gerber et de ses vingt élèves. Après avoir brièvement rappelé l'étymologie et l'histoire de la Chaux-de-Fonds, ainsi que le passé de la maison du Cernil-sur-les-Sentiers cédée en 1966 à la Fondation du Musée paysan et artisanal, les auteurs traitent de la maison jurassienne en général, puis de la ferme des Eplatures-Grise 5 en particulier, vue

sous l'angle de la vie quotidienne dans les Montagnes neuchâteloises aux XVIe et XVIIe siècles.

Sont passés en revue la cuisine, sa cheminée et son « relévo » (endroit où l'on faisait la vaisselle), le poêle (autrefois dit la belle chambre), les vieilles et le « pousse-gnon » (petit repas en fin de soirée), l'élevage et la culture, l'horlogerie, la dentelle, les coutumes et les loisirs. En dix-huit pages, les auteurs ont fait le tour du Musée paysan, visualisé par de nombreux dessins et photos. Et ils prouvent par leur travail que d'utiles contacts sont désormais possibles entre l'école et les musées.

CARNET DU JOUR

La Chaux-de-Fonds

CINÉMAS
Rodéo-club bar 72 : 21 h 30 à 4 h.
La Boule d'or : 21 h à 2 h.
Le Scotch : 21 h 30 à 4 h.
Cabaret 55 : 21 h 30 à 4 h.
Chez Jeanne : 21 h à 4 h.
Permanences médicale et dentaire : en cas d'absence du médecin de famille, tél. 22 10 17.
Pharmacie d'office : Coop, 9 rue Neuve, jusqu'à 21 h, ensuite tél. 11.

MANIFESTATIONS
Théâtre : 20 h 15, Soirée des préprofessionnels.
Maison du peuple : 14 h 30, Cuba, le crocodile vert des Caraïbes, par Mme Brossard (club des loisirs).
Le Locle
CINÉMA
Casino : 20 h 30, « Un amour sous les tropiques » (16 ans).
EXPOSITIONS
Château des Monts : Musée d'horlogerie et d'histoires : les collections.
Musée des beaux-arts : les collections.
Pharmacie de service : Mariotti, 38, Grand-Rue ; dès 21 h, tél. 17.
Permanences médicale et dentaire : en cas d'absence du médecin traitant, tél. 17 ou le service d'urgence de l'hôpital, tél. 31 52 52.

Collision : deux passagères blessées

Hier, vers 13 h 10, au volant d'une voiture, M. F. G., domicilié à Hauterive, circulait de la Chaux-de-Fonds à la Ci-bourg. A la hauteur du Bas-Monsieur, son véhicule a glissé sur la route enneigée puis est entré en collision avec l'automobile conduite par M. I. V., de Saignelégier, qui circulait normalement en sens inverse.
Les deux passagères de M. I. V., Mmes Jacqueline Vermeille, âgée de 37 ans, de Saignelégier, et Paulette Vuillemin, âgée de 32 ans, de Courroux, ont été blessées. Elles ont été transportées à l'hôpital de Saignelégier pour y subir un contrôle. Le dégât sur les véhicules est important.

On cherche 1 OUVRIER

aimant travailler en plein air. Travaux d'entretien et réparations.
Place stable et bien rétribuée, mise au courant, logement à disposition.

Adresser offres ou téléphoner à

USINE A GAZ SAINT-IMIER
Tél. (039) 41 20 91

Maison suisse cherche

3 représentants (tes) débutants (tes)

qui seraient formés, afin de compléter son équipe de vente.

- Fixe
- Frais
- Commission
- Formation gratuite selon les dernières méthodes éprouvées
- Soutien constant dans la vente
- Voiture à disposition.

Pour fixer une entrevue : Tél. (032) 3 54 52, de 14 à 17 heures.

Voulez-vous travailler comme

EMPLOYÉE DE BUREAU

dans une équipe jeune et dynamique ?

Avez-vous une formation commerciale, quelques années de pratique et de bonnes connaissances d'anglais ?

Dans ce cas, la Société Suisse pour l'Industrie Horlogère (SSIH), qui groupe en particulier les marques OMEGA et TISSOT, sera heureuse de recevoir votre offre :

SSIH Management Services S. A.
Rue Centrale 63
Direction du Personnel
2501 Bienne
Tél. (032) 2 96 21



CABLES CORTAILLOD

Nous désirons engager :

- 2 mécaniciens de précision
- 1 électricien
- 1 menuisier

personnes qualifiées avec certificat de capacité.

Nous cherchons également :

1 aide-électricien ouvriers

pour nos différents départements (câblerie, fonderie, mécanique) pour la surveillance et la conduite des machines.
Formation par nos soins.

NOUS OFFRONS :

- un système de rémunération moderne
- climat de travail agréable
- les avantages sociaux d'une grande entreprise.

Prière de prendre contact par téléphone au (038) 42 12 42 ou de se présenter au Service du personnel des Câbles Électriques, à Cortaillod.

CABLES CORTAILLOD

C.I.P. - PESEUX

Centrale Industrielle de production de mouvements d'horlogerie, avenue Beauregard 3,

engage à temps complet ou partiel

PERSONNEL FÉMININ

pour travaux d'assemblage sur mouvements d'horlogerie. Formation assurée par nos soins, si nécessaire.

Téléphoner au 31 57 31

Membre de la Société Suisse pour l'Industrie Horlogère S. A., SSIH

La Centrale S.A.

cherche pour entrée immédiate

une opératrice sur machine IBM

(à temps partiel)

bénéficiant de quelques années de pratique. Travaux variés et intéressants.

Les candidates sont invitées à s'adresser au chef du personnel de la fabrique La Centrale S.A., rte de Boujean 31, 2500 Bienne. Tél. (032) 42 21 21.

MIGROS

cherche

à son siège central de Marin

(transport depuis Saint-Blaise assuré par nos soins)

employée de bureau

pour son département achat ménage

Notre nouvelle collaboratrice devra s'occuper des travaux de disposition de marchandises, des contrôles des livraisons, de bureau en général et de la collaboration avec le service de l'informatique. La préférence serait donnée à candidate ayant quelques années de pratique et des connaissances d'allemand.

Nous offrons :

- place stable
- semaine de 44 heures
- salaire intéressant
- nombreux avantages sociaux

M-PARTICIPATION

Veuillez téléphoner au (038) 33 31 41 ou écrire à : Société Coopérative MIGROS NEUCHÂTEL, service du personnel, case postale 228, 2002 Neuchâtel.

Employée de bureau

habile sténodactylo est cherchée par bureau de la place, éventuellement à la demi-journée, suivant horaire à convenir.
Case postale 984, 2001 Neuchâtel.

DEMANDES À ACHETER

On demande à acheter :

meubles anciens
neuchâtelois

(ou suisses) ;
1 ancienne

pendule neuchâteloise

1 lanterne de pendule neuchâteloise ;

montres anciennes

et vitrines pour montres ; quelques aquarelles et tableaux hulle (école neuchâteloise ou suisse) ; gravures anciennes en noir ou couleur de Neuchâtel - la Chaux-de-Fonds et de la région des lacs (Neuchâtel, Biennne, et Ile de Saint-Pierre).

Faire offres sous chiffres CP 870 aux Annonces Suisses S.A., faubourg du Lac 2, 2001 Neuchâtel.

COMMERCE

A remettre à proximité de Neuchâtel

hôtel-restaurant

Location basse, chiffre d'affaires conséquent.

Faire offres sous chiffres IP 364 au bureau du journal.

AVIS DIVERS



BULGARIE

Départs hebdomadaires
Séjours de 1, 2 ou
3 semaines
avec avion dès Zurich

A partir de Fr. 400.-

Neuchâtel 9, rue des Moulins

VOYAGES

AV



Jeunes gens, jeunes filles qui préparez votre avenir

avez-vous pensé aux professions paramédicales et sociales ?
SAVEZ-VOUS QU'ELLES VOUS PERMETTENT :

- de développer votre personnalité ?
- de connaître et d'aider ceux qui vous entourent ?
- de trouver un intérêt scientifique et technique ?
- d'avoir des conditions de travail agréables et un salaire adapté aux responsabilités ?

LE BUREAU D'INFORMATION DE LA CROIX-ROUGE SUISSE
NEUCHÂTEL, avenue du 1er-Mars 2
Tél. (038) 25 43 38 (mercredi excepté)

vous documentera sur les possibilités offertes à chacun selon ses aptitudes et ses goûts.

SAVOUREUX
SPAGHETTI

au
RESTAURANT
de la GRAPPE
de la COUDRE - L. Marini

Beau choix
de cartes de visite
à l'imprimerie
de ce journal

TV COULEUR

Philips - Mediator - Grundig
RETOUR DE LOCATION

Derniers modèles
Des prix imbattables
Demandez une offre
Il vous suffit d'envoyer le coupon-réponse ci-joint ou de téléphoner au (038) 41 11 21.

TÉLÉCOLOR
Rue Haute 6 - COLOMBIER
Tél. (038) 41 11 21

Je désire une offre sans engagement
Nom : _____
Prénom : _____
Adresse : _____
Tél. : _____
Heure de préférence : _____

DEMANDES D'EMPLOIS

Homme, 30 ans d'expérience dans les verres de montres tous genres, dont 25 ans comme chef de fabrication, cherche

SITUATION

en rapport. Pourrait s'occuper également d'une centrale d'achats ou de vente et traiter avec fournisseurs ou clients.

Adresser offres sous chiffres 28-20223, à Publicitas, Terreaux 3-5, 2001 Neuchâtel.

Régleuse diplômée

cherche à domicile virochage, centrages ou centrages Greiner. Travail régulier et soigné.

Faire offres sous chiffres 28-300059 à Publicitas, Terreaux 3-5, 2001 Neuchâtel.

Employé de commerce

titulaire d'un diplôme de commerce après 4 ans d'études, jeune et actif, aimant le travail, cherche place répondant à sa formation et où il aurait l'occasion de se perfectionner en français. Connaissances d'anglais et d'italien.

Adresser offres sous chiffres 33-301075, à Publicitas, 9001 Saint-Gall.

Jeune fille, 17 ans, cherche place comme

demoiselle de réception ou aide de bureau

(débutante) chez médecin ou médecin dentiste.
Adresser offres écrites à HO 363 au bureau du journal.

VENDEUSE

de métier cherche pour le début de juin, place dans parfumerie droguerie. Connaissance des langues.

Adresser offres sous chiffres 29-480032, à Publicitas S.A., 5001 Aarau.

Jeune dame dynamique, ayant de l'initiative, cherche place de téléphoniste réceptionniste

à Neuchâtel ou aux environs immédiats. Faire offres sous chiffres 87-50055, aux Annonces Suisses S.A. « ASSA », 2001 Neuchâtel.

Jeune employée de commerce

cherche place intéressante de bureau, à Neuchâtel. Maya Wunderli, HINTERMEISTERHOF 25, 8039 Zurich.

Monsieur, jeune, ayant permis de voiture, cherche, au plus tôt, emploi pour

quelques semaines

de jour ou de nuit. Faire offres, avec quelques détails, sous chiffres EM 369 au bureau du journal.

APPRENTISSAGES

LOOPING

Nous cherchons pour août-septembre

APPRENTI (E) DE COMMERCE

Nous garantissons une excellente formation commerciale à jeune homme ou à jeune fille ayant suivi l'école secondaire.

Faire offres à LOOPING S.A., manufacture de révelles et de pendulettes, rue de la Gare 5a, 2035 Corcelles. Tél. (038) 31 77 33.

Nous cherchons des collègues

Nous, l'équipe des CFF

● Jour après jour, pour assurer la formation de milliers de trains, il faut manœuvrer des aiguilles, crocher et décrocher des locomotives et des wagons.

● Près de 2 millions de tonnes de marchandises sont chargées et déchargées dans nos gares et stations.

● Journallement, environ 3800 voitures à voyageurs doivent être préparées et nettoyées à l'intention des usagers.

Parmi beaucoup d'autres, ces activités constituent le domaine de travail de nos 14000 collaborateurs du service des gares. Nous offrons donc une vaste gamme d'emplois aux jeunes gens jouissant d'une bonne santé et intéressés par une profession variée.

Si vous êtes âgé de 15 à 18 ans, vous suivrez la formation d'

apprenti d'exploitation

qui vous préparera, durant 18 mois, à votre future activité professionnelle. Une fois sa formation achevée, le futur employé d'exploitation peut choisir son domaine d'activité et, ultérieurement, selon ses capacités, accéder à des postes de chef ou à la carrière d'agent de train, par exemple.

Pour obtenir de plus amples renseignements (carrière, salaire, prestations sociales), il vous suffit de nous adresser le talon ci-contre avec votre nom et votre adresse. Vous pouvez aussi nous téléphoner.

Chemins de fer fédéraux
suisses



Je m'intéresse à la formation d'apprenti d'exploitation et vous prie de m'envoyer la documentation nécessaire: 1088

Nom _____
Prénom _____
Rue _____
No postal/Localité _____
No tél. _____ Date de naissance _____

Découper et envoyer à :

Division de l'exploitation CFF
M. Merle
1001 Lausanne, tél. 021 422000

CHRONIQUE DU VAL-DE-TRAVERS

120^e ANNÉE DU COURRIER
DU VAL-DE-TRAVERS

Usines électriques de l'Areuse : production record en janvier

De notre correspondant régional :
A l'inverse du pétrole et du charbon dont il a fallu se contenter souvent au compte-gouttes pendant le premier mois de l'année, les usines hydro-électriques situées dans les gorges de l'Areuse ont établi une production record. Pour elles, après les années maigres, c'est actuellement la saison des vaches grasses.
Dans la nuit de mardi à mercredi, le

niveau de la rivière est considérablement monté. Alors qu'avant-hier, son débit était encore de 8 mètres cubes à la seconde, hier matin il avait atteint 45 mètres cubes à la seconde !
La production totale est de 12.000 kilowatt-heure pour l'ensemble des usines de la société du Plan de l'eau, des Moyats, de Combe-Garot et de l'usine du Chanet. C'est dire que dans les Gorges les turbines tournent à plein rendement.

LES VERRIÈRES

Dégâts dus au vent

(c) Les coups de vent exceptionnellement violents qui se sont succédés mercredi matin, ont provoqué des dégâts en plusieurs endroits de la région verrière. Des tuiles furent emportées et des arbres brisés net. Le pan de toit de la propriété de Mme Yvonne Rossette, à la Croix-Blanche, a été partiellement arraché.

Troupe

(c) La Cp rens 3 du bat. fus. 3 est stationnée aux Verrières jusqu'au 23 février, ce qui anime le village à un moment bienvenu, alors que le trafic routier franco-suisse est relativement restreint.

LES BAYARDS

Au Moto-club

(sp) Nous avons signalé que le Moto-club « Les Amis de la montagne » des Bayards et environs, célébrera cette année le 25^e anniversaire de sa fondation. A cette occasion, la société vient de faire parvenir à ses membres, et aux membres-soutien, un insigne commémoratif. D'autre part elle organisera le 10 mars un concours de ski avec rendez-vous à la Vue-des-Alpes. Cette manifestation qui aura lieu le matin sera suivie l'après-midi de la projection de films.

Pluie et neige au Vallon

(c) Hier matin, une pluie diluvieuse s'est abattue sur la région, accompagnée d'un vent violent. Dans l'après-midi, la contrée a été prise dans les tourbillons blancs et la neige a fait son apparition dans le fond du Vallon.

BUTTES

A propos d'un camp de ski

(sp) En complément de l'information publiée dans notre édition de mercredi, Mme Suzanne Matthey, présidente de la commission scolaire nous prie d'apporter les précisions suivantes en ce qui concerne les camps de ski de l'école primaire de Buttes qui ont eu lieu la semaine passée. Comme de coutume, les « grands » se sont rendus à Thyon sur Veveyssaz où ils ont pu skier grâce à la vigilance et aux bons soins de deux instituteurs et d'une institutrice, accompagnés de M. Müller, membre de la commission scolaire. Pendant ce temps, l'autre institutrice, la présidente de la commission scolaire et trois dames dévouées organisaient au chalet des sous-officiers de Sainte-Croix des journées de sport pour les élèves de première et de deuxième années. Cette initiative a également remporté plein succès, puisque trente bambins ont pu, en toute sécurité, s'adonner aux joies du plein air, et une fois de plus, il n'y eut aucun accident ni aucune maladie à déplorer.

De la « Vie en rose » à « Love story », le tour de chant étonnant de Joséphine Baker

De notre correspondant :
Tout a commencé par un sourire et quelques mots d'encouragement adressés aux électriciens et machinistes qui l'attendaient impatiemment... Quelques heures à peine après son arrivée à l'aéroport de Genève, Joséphine Baker pénétrait dans la Salle des spectacles de Couvet. Dès cet instant commença le travail de répétition qui malgré une apparence de routine, se révéla bientôt tenir de l'exploit. En un peu plus d'une heure, la chanteuse et son pianiste sont parvenus à transmettre à trois musiciens (dont deux amateurs) la technique et le style d'un tour de chant pour le moins inhabituel. Le travail de coulisse s'achevait à peine que déjà le public prenait place dans la salle.

SALLE COMBLE

Plus de 600 personnes avaient répondu à l'invitation de la Société d'émulation de Couvet. La première partie du spectacle était animée par la formation des « Jumpin'Seven » de Neuchâtel. La variété dans l'ancienneté des thèmes présentés a fait vibrer un public particulièrement réceptif. Sans tomber dans la tendance actuelle, peut-être spectaculaire mais très vite ennuyeuse, de placer une succession souvent pléthorique de prises de chorus, « Jumpin'Seven » parvint à garder un style à la fois sobre et attrayant. N'utilisant que très peu les grands thèmes traditionnels avec lesquels le succès est assuré, les musiciens neuchâtelois n'ont pas craint les difficultés techniques des morceaux nécessitant une approche plus élaborée.

Arrangeur, pianiste et chef de la formation, Claude Joly pêche par modestie en cherchant à faire oublier son

omniprésence. Il se contentait le plus souvent de mettre en valeur les prestations de ses solistes. J.-P. Piffaretti au trombone, A. Zanocco à la clarinette et à la flûte, J.-D. Stähli au saxophone et P. Bertoli à la trompette, se sont ingéniés avec humeur et vivacité, à rendre accessible le message musical. Une volonté de communication se lit jusque dans les traits expressifs de leur visage.

A l'accompagnement, c'est avec une très grande discrétion que M. Guillemin à la contrebasse et R. Schmidt à la guitare et au banjo ont apporté le soutien rythmé de leur instrument. Enfin, Denis Progin à la batterie, considéré très souvent comme l'un des meilleurs amateurs romands, semble évoluer peu à peu de l'exhibition technique pure vers une approche profonde et nuancée du rôle à jouer par le batteur dans une formation de jazz.

LES YEUX RIVÉS AU RIDEAU

Avant même que l'entracte ne s'achève, de nombreuses personnes avaient relevé leur place et gardaient leurs yeux rivés au rideau qui allait bientôt s'ouvrir sur le symbole vivant de leurs souvenirs de jeunesse. La salle fut plongée dans l'obscurité, les musiciens jouèrent une brève introduction musicale, puis dans le plus grand silence, Joséphine Baker apparut dans le faisceau des projecteurs. Vêtue d'un ensemble noir sur une blouse rose à paillettes, le visage recouvert d'un maquillage de scène aux traits fortement accentués, la grande chanteuse donna à chacun, l'espace d'un instant, l'impression de la plus totale inaccessibilité. Mais dans ses premières paroles déjà, on pouvait sen-

tir transparaître son énorme pouvoir de communication.

Après deux chansons à peine, la plus grande partie de la salle était conquise. D'une lucidité touchante, elle démythifia l'image que certains pouvaient encore se faire d'elle. Se mettant presque à nu (ce qui, pour elle, aujourd'hui n'est plus qu'une... image), elle confia à chacun le secret de son âge en proclamant bien haut que « le temps des bananes était révolu ». Elle venait ainsi d'enlever au public son rôle de spectateur pour en faire un partenaire.

Son tour de chant pouvait, dès lors, prendre la forme et le ton d'un message, d'un profond témoignage d'humanité. Personne ne pouvait alors rester indifférent. L'adhésion des spectateurs à ce grand jeu fut quasi totale. Seuls, quelques jeunes spectateurs durent se contenir pour ne pas exprimer bien haut leur désapprobation. Le recours à de multiples références au passé pouvait agacer des esprits initiés aux formes nouvelles du spectacle de music-hall. Mais le visage radieux des nombreuses personnes âgées présentes dans la salle ne pouvait effacer de notre esprit l'assurance que Joséphine Baker demeure aujourd'hui encore une très grande magicienne de la chanson.

LOVE STORY, VERSION DE JOSÉPHINE

Dans un style personnel et très particulier, elle a présenté un répertoire d'une richesse exceptionnelle. Si la gloire passée revient dans « J'ai deux amours » et dans « La vie en rose » d'Edith Piaf, une place de choix était encore réservée à des mélodies récentes. Ainsi, le thème de « Love Story » et de « My sweet Lord » ont pu trouver par sa bouche le chemin des cœurs. Nous ne pouvons taire l'importance certaine de l'accompagnement nuancé, dirigé par le pianiste professionnel Hardy Schneiders (qui accompagne l'artiste dans ses tournées depuis trois ans). Appelés de dernière heure, le musicien genevois Alexandre Sauty, à l'orgue, et les amateurs de « Jumpin'Seven », D. Progin et M. Guillemin ont mené à bien la tâche difficile de suivre une artiste de cette classe dans son tour de chant. Il est certain que chacun gardera un intense souvenir de cette soirée que Joséphine Baker a, elle-même, placé sous le thème du bonheur que l'on reçoit et que l'on donne à l'image de la rose que se sont transmises les 600 spectateurs présents.

J.-P. DEBROT

COUVET

Récital du directeur du Conservatoire

(sp) Directeur du Conservatoire de musique de Neuchâtel depuis 1957 et fondateur de la succursale de Fleurier en 1971 (fréquentée par une centaine d'élèves), M. Roger Boss est aussi un excellent pianiste. Comme tel, il donnera à la chapelle de Couvet un récital le 24 février, dont le programme comprendra des œuvres de Frédéric Chopin et de Claude Debussy.

ST-SULPICE

Jean Hirtzel expose à Granges

(sp) A la mi-avril, le peintre Jean Hirtzel et sa famille regagneront le Brésil où ils ont déjà séjourné du printemps 1972 à l'été 1973. Mais avant de quitter la Suisse, l'artiste vaillonnier — qui vient de procéder à un inventaire complet de ses œuvres en vue de l'édition d'un catalogue raisonné de sa production — présentera une exposition particulière dans une galerie de Granges dont le propriétaire, M. Toni Brechbühl, s'est assuré l'exclusivité de la production d'Hirtzel pour l'ensemble de notre pays ; cette exposition s'ouvrira le 16 mars.

TRAVERS

Un camp de ski perturbé

(sp) Les élèves de Travers qui participent au camp de ski des Crozets, ont retrouvé des élèves d'Auvergnier et des apprentis de Fontainemelon. Les premiers jours, ils ont pu skier mais hier le temps faisait rage de sorte qu'ils ont dû se contenter de faire un peu de slalom autour du camp. Le moral était lui au beau fixe. Le retour aura lieu à Travers samedi.



Une des nombreuses poses de la chanteuse pendant son tour de chant. (Avispress - Uniphon)

VAUD - VAUD - VAUD

VIOLENTE TEMPÊTE DANS LE NORD-VAUDOIS

TRAFIC INTERROMPU ENTRE YVERDON ET SAINTE-CROIX — GROS DÉGÂTS À ONNENS

De notre correspondant :
La tempête a fait d'énormes dégâts dans la région du Nord-vaudois, et plus spécialement à Onnens où une partie de l'isolation qui recouvrait la halle nord des entrepôts des Fabriques de tabacs réunies a été arrachée par le vent. Il a fallu faire appel aux pompiers d'Yverdon et d'Onnens. Un grave danger d'inondation menaçait pour les grandes quantités de matières entreposées dans les dépôts, les pompiers d'Yverdon sont restés sur place durant tout l'après-midi d'hier pour remettre les lieux en état. Les dégâts sont estimés à 700.000 francs. Là où la surface isolée a été arrachée, des employés et des pompiers des dépôts de l'entreprise se sont appliqués à bûcher des matériaux et à répandre de la sciure sur les sols.
En ce qui concerne la région de Sainte-Croix, on note sur la ligne Yverdon - Sainte-Croix une interruption du trafic de 12 h 30 à 17 h 30, des

sapins s'étant abattus dans les bois de Mornens, déplaçant des pylônes et mettant la caténaire à terre. Il a fallu établir un service de cars pour transporter les voyageurs. Un autre sapin s'est abattu sur la voie entre Trois-Villes et Sainte-Croix. A Yverdon même, on signale des stores arrachés, des chutes de tuiles également au quai

de la Thièle, un toit d'été partiellement arraché à la menuiserie Martin, rue des Uttings.

Le toit du hangar abritant la fraiseuse qui ouvre les routes de la région a été emporté par le vent. On signale dans la région d'Yverdon, toujours que la Thièle est en forte crue entre Orbe et Yverdon et que le vent a atteint une vitesse de 120 à 130 km/h au sommet du Chasseron.

Près de Biolley-Magnoux, un automobiliste a découvert un motocycliste qui gisait depuis plusieurs heures sans connaissance et avait été probablement renversé par une rafale.

PAYERNE

Orage et vents tempétueux

(c) Hier, entre 11 h et midi, un orage assez violent s'est abattu sur la région de Payerne, accompagné de pluie et d'un vent soufflant par moments en rafales. La Broye a également subi une crue rapide et assez importante.

TREY

Cérémonie d'adieu

(c) Dans la grande salle de l'école, fleurie pour la circonstance, les municipaux et leur femme, le bureau du Conseil général et la commission scolaire, ont pris congé des citoyens qui se sont retirés des autorités : MM. Auguste de Crousaz, syndic durant de longues années, vingt ans, André Pages, municipal en boursier, Edouard Schafroth, quatre ans à la Municipalité.

En termes élogieux, M. Daniel Jacotet, président du Conseil général, a rappelé la part de dévouement de chacun en faveur de la commune, tandis que le nouveau syndic, M. Edouard Châtelan, apportait les félicitations et les remerciements des nouvelles autorités.

Puis, un plateau dédié avec gobelets fut remis à chacun. Au nom de tous, M. Auguste de Crousaz, ancien syndic, a remercié les organisateurs de la soirée et formé des vœux pour l'avenir de la commune. Il a également félicité M. Edouard Schneider, secrétaire municipal depuis vingt ans, qui continue à remplir ses fonctions avec dévouement. La soirée prit fin, par une collation et une partie familiale.

AVENCHES

Notaire remplacé

(c) M. Jean-Marc Barillier, notaire à Payerne, a été autorisé à remplir la fonction de notaire, suppléant de M. Philippe Bosset, notaire à Avenches, lorsque celui-ci le requiert pour cause d'absence ou de maladie de plus de trois jours.

MOUDON

Plan approuvé

(c) Le Conseil d'Etat a approuvé le plan d'extension fixant la limite des constructions en bordure de la route du Devin, commune de Moudon.

GRANGES-PRES-MARNAND

La doyenne n'est plus

(c) On a rendu public, dernièrement à Mme Lina Cherpillod, décédée à l'âge de quatre-vingt-dix ans, après une longue maladie. Elle était la doyenne du village.

FRANCE VOISINE

Nombreux sapins arrachés dans le Haut-Doubs A Pontarlier, le « toit » d'une HLM s'envole et s'écrase sur un petit pavillon !

(De notre correspondant :
La tempête a soufflé en rafale hier sur tout le massif jurassien et particulièrement dans le Haut-Doubs, arrachant de nombreuses toitures et faisant tomber dans les forêts beaucoup de sapins. L'accident le plus spectaculaire s'est produit à Pontarlier, en pleine ville. Vers 10 h, la toiture d'une tour HLM de 15 étages s'est envolée puis s'est abattue une centaine de mètres plus loin sur un pavillon. La petite maison fut éventrée tandis que la dalle en béton s'effondrait

à deux pas de la propriétaire, Mme Fostel, qui ne fut heureusement que légèrement blessée à la face. Elle avait eu le sang-froid de se mettre à l'écart, à l'abri d'une porte.

Dans la matinée, d'autre part, la route a été coupée en plusieurs endroits et notamment les routes de Lausanne et de Besançon. Un peu partout sur le massif forestier, en effet, des bois étaient tombés. On estime à près de 25.000 mètres cubes le volume de chablis ainsi abattus.

Mais la vente de bois de printemps ne sera pas modifiée pour autant : il y a toujours à peu de chose près le même volume de chablis parmi les bois qui seront mis aux enchères à Pontarlier en juin.

Le train (mal aimé) du Locle à Besançon deviendra yougoslave pour les besoins du cinéma...

(De notre correspondant :
Abandonnée et presque condamnée, la courte ligne de chemin de fer qui relie entre les sapins et les genévriers de Pontarlier à Gilley dans le Haut-Doubs, va prendre à la fois sa revanche... et du service ! En effet, on y tournera prochainement les extérieurs d'un film anglais « Meurtre dans l'Orient-Express » tiré du célèbre roman policier d'Agatha Christie. Le réalisateur Richard Goodwin et son metteur en scène, Sydney Lumet, ont choisi ce coin sauvage et cette ligne désuète pour servir de décor véritable et typique à l'histoire qui se passe quelque part entre la Yougoslavie et la Russie.
L'équipe de techniciens s'installera à l'hôtel de la Poste à Pontarlier qui est devenu depuis quelques années une sorte de relais et d'abri pour les cinéastes. L'an dernier c'est Jean Chapot qui

Les communes bafouées...

La colère commune à Roche-les-Beaupré, dans cette grande où, le 30 décembre, des réservoirs de mazout avaient été incendiés. Or on construit actuellement à Roche-les-Beaupré une cuve destinée à contenir 10.500 mètres cubes de fuel. Le Conseil municipal s'est opposé à ce projet mais comme les communes n'ont plus leur mot à dire en France, le département du Doubs donna son accord à la concrétisation de ce projet. Des engins de terrassement viennent d'arriver. Ne peut-on rien faire d'autre ?

SAINT-SULPICE

CE SOIR Jeudi 7 février, à 20 heures à la HALLE DE GYMNASTIQUE sera projeté le magnifique

FILM DE LA FÊTE FÉDÉRALE

qui a eu lieu à Aarau en 1972 à laquelle plusieurs sections du Vallon ont participé

Toute la population du Vallon est cordialement invitée

ENTRÉE GRATUITE - Organisation : S.F.G. Saint-Sulpice

SALLE DE L'ANNEXE - TRAVERS

SAMEDI 9 FÉVRIER 1974
Portes : 19 h 30 - Rideau : 20 h 15

Soirée musicale et de variétés

présentée par le club des accordéonistes « L'ECHO DU VALLON », avec le concours de

ROGER ET CÉSAR, ventriloque, vedette TV

Après le spectacle :

GRAND BAL avec le célèbre orchestre « ALBERTYS »

de la Chau-de-Fonds

Prix des places : Fr. 5.— (spectacle et bal compris)

CARNET DU JOUR

- Couvet, cinéma Collisée : 20 h 30, Les liaisons particulières (16 ans).
- Fleurier, collège régional : 20 h, Folklore et traditions.
- Môtiers, château : fermé.
- Môtiers, musée Rousseau : ouvert.
- Fleurier, patinoire : ouverte.
- Fleurier, le Rancho : bar-dancing ouvert jusqu'à 2 heures.
- Médecin et pharmacien : habituels.
- Ambulance : tél. 61 12 00 ou tél. 61 13 28.
- Hôpital et maternité de Couvet : tél. 63 25 25.
- Hôpital de Fleurier : tél. 61 10 81.
- Bureau d'aide familiale : tél. 61 23 74.
- Bureau de renseignements : les Verrières, Banque cantonale.
- « FAN », bureau du Val-de-Travers : Fleurier, 11 av. de la Gare, tél. 61 18 76, télex 3 52 80.
- Fleurier, service du feu : tél. 61 12 04 ou 18.
- Police cantonale : tél. 61 14 23.

AVIS DIVERS

- Université populaire neuchâteloise SECTION DU VAL-DE-TRAVERS
- Dès ce soir, à 20 h, au collège régional de Fleurier,
- Folklore et traditions du Val-de-Travers et des Montagnes Neuchâtoises
- 4 exposés par M. Jacques Stedler, professeur,
- les 7, 14, 21 et 28 février 1974

OFFRES D'EMPLOIS

Nous engageons pour début avril 1974

un(e) employé(e) de bureau

pour travaux de facturation, d'exportation et de documentation de fabrication.
Connaissance de l'allemand souhaitée pour communications téléphoniques.

ADAX Décolletages, 2034 Peseux.
Tél. (038) 31 11 20.

FABRIQUE D'HORLOGERIE

PRECIMAX

S.A.

MONRUZ-NEUCHÂTEL

engage :

horloger

complet-découpeur

compteuse pitonneuse

sur machines GREINER, travail en atelier, ainsi que du

personnel féminin

pour travaux faciles, uniquement en atelier.

Faire offres à la Direction de :
Precimax S.A., rue de Champré-
veyres 2, 2000 Neuchâtel 8.

Etablissement de la ville

cherche, pour entrée immédiate ou à convenir :

CUISINIÈRES

Travail indépendant, pour restauration sur assiettes, dans cadre moderne. Congés le dimanche.

FILLE DE BUFFET

DAME DE BUFFET

horaire de travail de 18 à 24 heures. Congé le dimanche.

Téléphoner au 25 66 15.

Restaurant de l'avenue de la Gare, bar Le Mambo, tél. (038) 25 40 98, cherche

UNE SOMMELIÈRE

Horaires de travail :
7 h 30 - 17 heures.
Congé samedi et dimanche.
Entrée en service le 16 février ; ainsi qu'une

SOMMELIÈRE-BARMAID

Horaires de travail :
11 h 30 - 13 h 30, 17 h - 24 heures.
Congé dimanche et lundi ; bonne présentation demandée.
Entrée en service le 19 février ou date à convenir.
Se présenter ou téléphoner dès 14 heures.

HOTEL DU POISSON
2012 AUVERNIER

cherche :

1 fille de salle

1 fille de salle

extra

Travail à l'année.
Date d'entrée : 10 mars 1974.

Faire offres à : Hôtel du Poisson,
2012 Auvernier.
Tél. (038) 31 62 31.

Vous avez de bonnes connaissances d'allemand et vous vous débrouillez en anglais, le français est votre langue maternelle, vous aimez les traductions, la correspondance, les contacts humains et le travail indépendant.

Nous sommes une organisation internationale de transmissions florales ayant son siège à Zurich et cherchons à repouvoir immédiatement le poste de

secrétaire de direction

Si vous désirez en savoir plus sur cette intéressante place, veuillez nous téléphoner au (01) 28 36 08 ou présenter votre offre par écrit à :

FLEUROP-INTERFLORA,
case postale 305,
8042 Zurich.

On cherche, pour entrée immédiate ou date à convenir :

UNE SOMMELIÈRE

Débutante acceptée ;

GARÇON DE MAISON

Faire offres à l'hôtel de l'Alge,
2108 Couvet.
Tél. (038) 63 26 44.



Ford Escort L Fr.9600.—

Parce que vous ne changez pas de voiture chaque année. Ford Escort — une petite voiture économique.

Certaines voitures sont plus économiques que d'autres : à l'achat, à l'usage, à l'entretien. Parce qu'elles sont plus robustes, plus fiables, mieux équipées. C'est là qu'une petite voiture révèle ses qualités et que vous constatez combien elle vous coûte. Et, comme les suisses ne s'en laissent pas facilement conter, il n'est pas étonnant, qu'en 1973, les ventes d'Escort ont doublé dans notre pays.

L'une des raisons de son succès extraordinaire est certainement sa faible consommation d'essence (7,3 l/100 km, selon le test de la Revue Automobile du 26-4-1973)* et sa position favorable au point de vue taxes et assurances. Mais l'Escort vous offre bien d'autres avantages. * 8,7 l/100 km DIN

Fiabilité

La fiabilité et la robustesse de l'Escort sont légendaires. Elle a fait ses preuves

dans les rallyes les plus durs. De ce fait elle est aussi extrêmement bien équipée pour l'usage quotidien, où ses moteurs (1300 et 1300 GT) — qui se sont affirmés dans le monde entier — démontrent leur robustesse. Il en est de même pour l'ensemble de sa construction d'une solidité extraordinaire. Démonstration éclatante de

la qualité du travail et de la finition dues aux usines de Ford Allemagne, qui font de l'Escort une routière infatigable et fiable.

Equipe

Vous serez étonné de la richesse de l'équipement de l'Escort, gage de confort et de sécurité. Ce qui, pour beaucoup de

voitures, figure en option, est compris dans le prix de l'Escort L: freins assistés à disque à l'avant, dégivreur de glace arrière, essuie-glace à 2 vitesses combiné avec lave-glace, moquette, poignées de maintien, alternateur, sièges enveloppants réglables à l'avant, colonne de direction de sécurité, avertisseur lumineux, clignotants de panne, pneus radiaux... et tout ce qui en fait une vraie Ford.

L'Escort est disponible en versions: L (voir illustration), Sport, GT, stationwagon et, si vous désirez davantage de confort, la nouvelle Escort GXL.

Escort GXL

La tendance est aux voitures compactes, économiques, offrant le confort et l'agrément d'une «grosse cylindrée». C'est pourquoi Ford a lancé l'Escort GXL. Techniquement c'est une Escort GT (1300 cm³, 72 CV) mais avec un équipement luxueux.

A l'intérieur: moquette recouvrant sol, portes et hauts de portes, tableau de bord et boîte à gants garnis de bois véri-

table, radio 3 gammes d'ondes, instruments de bord GT, volant de sport. A l'extérieur: toit élégant en vinyl, jantes sport, pneus radiaux 165 SR, ailes débordantes, phares à iode supplémentaires, phares de recul.

Renseignez-vous sans tarder: 230 concessionnaires Ford sont à votre disposition en Suisse. Et n'oubliez pas: il y a plus de 6000 agences de service Ford en Europe.



Ford Escort

Neuchâtel: Garage des Trois Rois S.A., J.-P. et M. Nussbaumer, 11, Pierre-à-Mazel, tél. (038) 25 83 01. — La Chaux-de-Fonds: Garage des Trois Rois S.A., J.-P. et M. Nussbaumer, boulevard des Eplatures 8, tél. (039) 26 81 81. Magasin de vente: avenue Léopold-Robert 92 - rue de la Serre 102. — Le Locle: Garage des Trois Rois S.A., J.-P. et M. Nussbaumer, rue de France 51, tél. (039) 31 24 31.

HOTEL CENTRAL, NEUCHÂTEL
cherche, pour entrée immédiate ou date à convenir,

1 femme de chambre

Emploi à l'année.
Tél. 24 13 13.

Je cherche
sommelière
débutante acceptée,
pour l'ouverture
du restaurant
Lion-d'Or,
à Coffrane.
Salaire fixe, nourrie,
logée.
Tél. (038) 31 36 95.

chauffeur poids lourds

Entrée immédiate ou à convenir.

Faire offres à:
Roquler Frères,
Chapelle 17, 2034 Peseux.
Tél. (038) 31 12 05.

Entreprise de construction engagerait

Nous désirons engager:

un homme d'affaires expérimenté, doté d'une personnalité affirmée, capable de diriger un nombreux personnel et de créer dynamisme et enthousiasme

en qualité de

GÉRANT

de notre succursale de Monthey

Il s'agit d'un magasin très moderne de 2500 m² de vente, situé en plein centre de la « city ».

Profil souhaité :

- âge environ 35 ans
- formation et expérience des grands magasins
- avoir si possible déjà occupé place similaire
- esprit ouvert et constructif.

Nous attendons vos offres par écrit, avec documents usuels.

Toute discrétion garantie.

Direction des ventes des magasins

Gonset

Yverdon

JURACIME S.A.

2087 Cornaux (NE)

engage

CHEF D'ÉQUIPE

pour la conduite d'un groupe travaillant à la fabrication du ciment.

Nous demandons à notre futur collaborateur un apprentissage accompli dans la mécanique ou dans une branche semblable ainsi que des aptitudes à diriger.

Nous lui offrons un poste de travail indépendant et aux activités variées et intéressantes.

L'horaire de travail se fait en rotation par équipes et par horaire normal.

Nous prions les candidats de bien vouloir adresser leurs offres de service écrites à la direction de JURACIME S.A., fabrique de ciment, 2087 Cornaux (NE).

Pour tous renseignements : tél. (038) 47 13 91 (Interne 22).



Nous cherchons, pour notre division d'exploitation à Neuchâtel,

deux aide-monteurs

pour différents travaux d'entretien dans les centraux téléphoniques et à notre atelier d'exploitation.

Places stables, excellentes prestations sociales.

Les candidats, de nationalité suisse, âgés de 20 à 30 ans, voudront bien s'annoncer à notre service du personnel, tél. (038) 22 14 07, ou adresser leurs offres d'emploi à la

Direction d'arrondissement
des téléphones
Place de la Gare 4
2002 NEUCHÂTEL

BIENNE - BIENNE

LIBRES OPINIONS

Pauvre drapeau jurassien !

En 1951, par une modification de la Constitution, il était déclaré que le canton de Berne « comprend le peuple de l'ancien canton et celui du Jura ». Et cette même année, le Conseil exécutif reconnaissait le drapeau jurassien « au sens des articles 1 et 2 de la Constitution ».

A vrai dire, seuls les préfectures, les établissements publics et les communes du Jura étaient autorisés à hisser ce drapeau, et cela à côté des drapeaux de la Confédération de l'Etat de Berne, du district ou de la commune.

Deux ans plus tard, peut-être jaloux de cette prérogative, l'Oberland réclama à son tour un drapeau, qui lui fut accordé, l'autorisation de le hisser étant soumise aux mêmes conditions.

Pendant quelques années, dans une euphorie relative, les communes et les associations jurassiennes s'appliquèrent à arborer les couleurs qu'on avait bien voulu leur octroyer.

DE L'ORAGE DANS L'AIR

Bientôt, malheureusement, la situation se détériora : devenues le symbole du séparatisme, les couleurs jurassiennes furent hissées de plus en plus rarement dans les communes antiséparatistes, et cela malgré les efforts des modérés répétant en vain qu'il ne s'agissait pas du drapeau d'une partie des Jurassiens, mais de celui de tout le peuple.

Il y a dix ans, à la suite de la fameuse affaire des Rangiers, le di-

voice fut définitif. « Après tout ce qui s'est passé, déclarent les tenants de l'antiséparatisme, le drapeau jurassien n'existe plus pour nous ».

On aurait pourtant pu lui enlever son caractère agressif en le hissant, à toute occasion, aussi dans l'ancien canton. Il y a six ans, une interpellation demandait au gouvernement pourquoi ce drapeau ne flotterait pas à côté du drapeau bernois lors des fêtes et cérémonies cantonales. Celui-ci répondit sèchement qu'il n'en était pas question, oubliant sans doute qu'il l'avait lui-même reconnu sur la base de la Constitution bernoise.

En juin 1972, dans la deuxième édition de son manifeste, le Mouvement pour l'unité du Jura déclarait encore : « Le drapeau jurassien doit retrouver totalement sa signification, redevenir le drapeau de tous les Jurassiens... L'Etat montrera l'exemple en arborant le drapeau jurassien lors de toutes les manifestations officielles importantes et en le faisant flotter sur l'édifice où siège le Grand conseil ».

TROP TARD ?

Dans l'esprit de cette revendication, le groupe de l'Alliance des indépendants déposa en novembre une motion demandant au Conseil exécutif de décider que, lors de cérémonies officielles, on devrait ou pourrait, dans tout le canton, arborer le drapeau jurassien à côté du drapeau bernois. Une telle mesure exercerait

certainement un effet psychologique qu'on ne saurait sous-estimer. L'urgence ayant été refusée pour la session de novembre, ce projet fut ajourné à sa place dans le cadre du statut du Jura, elle fut traitée lundi. Comme les députés jurassiens eux-mêmes n'avaient pas voulu l'appuyer (à la séance de la Députation jurassienne, ils l'avaient écartée par 11 voix contre 10, avec 12 abstentions), le représentant du gouvernement eut la tâche facile.

« Si nous voulions arborer le drapeau jurassien à côté du drapeau bernois, nous devrions aussi hisser, par exemple, celui de la région de l'Oberland. A ce compte-là, les autres régions pourraient aussi formuler leurs exigences en la matière. Le drapeau jurassien n'a pas plus de droits que celui de n'importe quelle autre région du canton ».

Au vote, un petit nombre de Jurassiens suivirent les indépendants. Les autres s'abstinèrent, même les plus ardents représentants de la Troisième force.

N'étant ni Jurassien ni Bernois, je pourrais rester indifférent à cette décision. Elle me peine tout de même.

Faut-il que la confusion et le trouble soient grands pour que les Jurassiens eux-mêmes, du moins ceux qui les représentent au parlement, ne veuillent plus défendre leur drapeau ? C'est leur affaire, évidemment.

R. WALTER

Les abattoirs de Bienne ne correspondent plus aux conditions d'hygiène actuelles

De notre correspondant :

Les abattoirs biennois sont actuellement dans un état qui ne correspond plus aux exigences hygiéniques de l'époque : les spécialistes en la matière déclarent qu'une épidémie d'empoisonnement de la viande peut se déclencher à tout moment. Plus grave : le procédé de bouchage date de l'époque de nos grands-pères. En effet, la triperie, partie dite « pures », n'est pas séparée de la boucherie des parties de viande dites « pures ». Le gros bétail est bouché à même le sol, ce qui n'exclut pas le contact de la viande avec la saleté amenée par les animaux, les excréments et les peaux, comme à l'époque où chaque paysan venait boucher lui-même aux abattoirs, les employés actuels s'occupent invariablement aux mêmes endroits des parties pures et impures de la bouchoyade.

IMPORTANTES MODIFICATIONS

Les méthodes actuelles doivent donc être entièrement modifiées. Une chaîne devra être installée, qui permettra de suspendre chaque sorte d'animaux à boucher. Les vieux locaux du personnel doivent également être refaits. C'est ainsi que le Conseil municipal de la ville de Bienne propose au Conseil de ville d'attribuer un crédit de 876.000 fr. pour la rénovation des différentes installations des abattoirs.

PAS DE DEPLACEMENT

A l'origine, il avait été prévu de déplacer les abattoirs. Ce projet n'a pas été réalisé car General Motors, intéressée pendant longtemps à l'achat du terrain actuel, y a renoncé. Et parce que les bouchers des environs ne sont pas décidés à participer au financement d'abattoirs régionaux, il est important de procéder aux travaux de rénovation des

maintenant car une nouvelle législation fédérale sur l'hygiène de la viande entrera bientôt en vigueur.

Le préavis du Conseil municipal contient le programme de réfection suivant : a) Construction d'une salle à manger dans l'ancien vestiaire et réfection des W.-C.; b) Construction d'une garde-robe au premier étage; c) Transformation de l'écurie du petit bétail en une écurie combinée pour le gros et le petit bétail; éventuellement construction annexe d'une écurie pour le petit bétail; d) Transformation de la triperie; e) Installation d'une chaîne de bouchoyade combinée permettant de suspendre tout genre de bétail.

PREMIERS TRAVAUX

Le Conseil municipal a d'ores et déjà octroyé un crédit de 98.500 fr. pour les constructions abritant le personnel, soit une salle à manger et un vestiaire, qui ont dû être aménagés dans le plus bref délai. La combinaison d'une écurie pour le petit et le gros bétail a pour principal avantage la suppression des 80 m qui séparent actuellement l'écurie de la salle d'abattage proprement dite. La conduite à l'abattoir du bétail qui sent approcher la mort représente parfois un certain danger pour le personnel.

L'écurie pourra abriter 210 cochons, ou 100 veaux ou 200 moutons. La transformation de la triperie est une nécessité absolue, car elle doit être séparée nettement de l'endroit réservé à la bouchoyade et doit être équipée d'une installation de désinfection.

Le montage de la chaîne combinée, mis à part les avantages acquis sur le plan hygiénique, joue également un rôle important dans la rationalisation du travail. Une seule équipe de bouchers suffirait pour effectuer le travail jusqu'ici réalisé par deux équipes. Chaque

employé aura une tâche spécifique. De plus, la viande ainsi suspendue atteint un degré de saignement de 40 % plus élevé qu'avec l'ancien système, ce qui augmente sa qualité et son temps de conservation. D'autre part, suivant les normes de la CEE, seule la viande ayant subi ce procédé de bouchoyade est à même d'être exportée. Vu le grand accroissement du nombre de bêtes abattues à Bienne (18.500 en 1962, 41.500 en 1972), il est grand temps, de l'avis du Conseil municipal et de la commission des abattoirs, de changer les méthodes en vigueur.

QUINZE MILLIONS DE FRANCS

Une grosse entreprise, extérieure à Bienne, a annoncé qu'une grande partie de ses travaux pourraient être effectués à Bienne, si la chaîne était mise en place. Bien qu'elles trouveraient place dans les anciens bâtiments, les nouvelles installations figureraient parmi les plus modernes du genre. Elles suffiraient pendant des dizaines d'années à répondre aux besoins de la ville.

Selon l'avis du Conseil municipal, un crédit de 876.000 fr. représente un investissement relativement modeste, si l'on songe que la construction de nouveaux abattoirs s'élèverait à environ 15 millions de francs.

G. S.

Au tribunal de district de Bienne Dix mois

(c) Le tribunal de district de Bienne a condamné hier un peonier biennois, récidiviste, à une peine d'emprisonnement ferme de dix mois pour vol et abus de confiance, ainsi qu'au paiement des frais s'élevant à 1000 francs. Le tribunal siègeait sous la présidence du juge Rolf Haenssler.

Le prévenu, né en 1943, père de famille, qui travaillait en 1973 dans un super-marché de la ville de Bienne en tant que magasinier, a livré à un restaurateur biennois une certaine quantité de boissons à des prix spécialement bas, pour un montant de 5000 fr., argent qu'il garda pour lui. Il avait en outre volé dans la propriété dudit restaurateur une somme de 500 fr., ainsi que trois flacons de parfum, d'une valeur de 114 fr., dans un autre grand magasin, où il fut attrapé en flagrant délit.

Motocycliste blessé

Une collision s'est produite en fin d'après-midi, rue du Jura, entre une voiture et un motocycliste, qui a eu une jambe cassée. Les dégâts matériels se montent à environ 3000 francs.

Assemblée générale de l'Association des invalides

Sous la présidence de Mme B. Filippini, s'est tenue dimanche 3 février la 16^{ème} assemblée générale de la section romande de Bienne et environs de l'Association suisse des invalides (ASI).

Cette assemblée générale permit de faire le point d'une longue année de travail. Le point marquant de 1973 fut sans aucun doute la grande campagne en faveur de l'atelier d'occupation qui est actuellement dans son propre immeuble. On réussit à amasser plus de 50.500 fr. pour permettre la bonne marche de cet atelier, qui s'occupe aujourd'hui de plus de 30 grands invalides en leur fournissant diverses occupations provenant de plusieurs industries de la région, tel que horlogerie, petite mécanique, et autres. Cette réalisation est actuellement entre les mains de M. Raymond Rollier, président du comité de fondation de la ville de Bienne, et bénéficie de l'appui de l'atelier et du canton, l'assurance invalidité, Pro Infirmis et autres institutions à caractère social. Il semble donc bien que la section romande des invalides bénéficie de la confiance des autorités et il faut se réjouir de voir les intérêts des handicapés défendus d'une façon aussi sérieuse.

FRIBOURG

À PROPOS DE LA PROTECTION DES EAUX

Le Grand conseil nage... en eau trouble

De notre correspondant :

Après une laborieuse entrée en matière, le législatif a entrepris l'examen des articles de la loi d'application sur la protection des eaux contre la pollution. Des réserves expressives avaient été émises mardi, touchant à l'importance de la dépense (quelque 350 millions au total). Plus encore, une forte minorité de députés avait estimé que la Confédération, en imposant une application draconienne de la loi fédérale, porte au canton et aux communes un coup inspiré de celui du baron de Jarnac. Hier donc, plusieurs députés se sont efforcés de provoquer des amendements, soit pour diminuer l'emprise des technocrates, soit pour conserver aux communes une autonomie qui se réduit comme peau de chagrin.

HARO SUR L'OFFICE

Les craintes émises par plusieurs députés portent notamment sur les compétences, jugées excessives, accordées dans le projet à l'Office cantonal de la protection des eaux. Le reproche est fait au pouvoir politique — et singulièrement à la direction de la santé publique — de vouloir se dessaisir trop fa-

cilement de ses prérogatives pour les céder à l'Office cantonal. Ce dernier, disent par exemple MM. Morard et Bourgnecht (PDC), ne devrait être que l'exécutant des décisions prises par le pouvoir politique. Réponse du directeur de la santé publique, M. Denis Clerc : « La loi fédérale veut que l'office prenne lui-même des décisions qui sont de caractère purement technique et dont on ne voit pas comment le Conseil d'Etat pourrait s'occuper à chaque fois ».

Une autre réserve a été exprimée à propos du rôle de la commission cantonale pour la protection des eaux. Présidée par le directeur de la santé publique et composée au reste de spécialistes surtout, cette commission ne devrait que « donner son avis sur les questions qui lui sont soumises ». M. Jacques Morard interroge : « Qui lui posera des questions, et quand ? » Réponse de M. Clerc : « Cette commission est consultative et c'est le Conseil d'Etat qui la convoque, par exemple pour désigner des zones de réalimentation des eaux potables ou pour débattre de l'ouverture d'une gravière importante près d'une nappe souterraine ».

M. Clerc ne voit pas d'inconvénient à adjoindre aux spécialistes de la commission des représentants de la paysannerie, par exemple.

Force nous est de constater que les

soucis exprimés par les députés recourent souvent les graves réserves qu'avait émises M. Léon Mormod, docteur en hydrogéologie. Celui-ci estimait que le projet de loi est fondamentalement insuffisant. Pour M. Denis Clerc, en revanche, il s'agit de pratiquer une politique du possible, entre les conceptions de ceux qui voudraient « tout faire tout de suite » et des partisans du « laisser faire ». La loi lui paraît devoir être un instrument de travail auquel il accorde une importance psychologique importante, puisqu'elle devrait signifier la volonté du canton de combler son retard en matière de protection des eaux.

Pour l'heure, on voit que les eaux, les députés sont troublés. Le travail parlementaire n'avance que lentement, vu les nombreuses propositions de modifications qui sont suggérées, soit sur d'infimes détails, soit sur d'importants aspects. Les retouches partielles, article par article, ne paraissent pas pouvoir amener une amélioration, tout au contraire. Tous ces tiraillements, dont on ne connaît pas exactement les conséquences matérielles, créent un malaise. Et l'impression prévaut qu'ils avaient raison, les 53 députés qui, suivant M. Jacques Morard, préconisaient le renvoi du projet à la commission parlementaire, pour nouvelle toilette et ré-équilibre général. Michel GREMAUD

Ferme incendiée à Fribourg

(c) La ferme du Schœnberg, à Fribourg, a été détruite par le feu au cours de la nuit de lundi à mardi. Seuls le bétail et les machines ont pu être sauvés. Les bâtiments, anciens et non équipés de murs mitoyens, ont été entièrement calcinés. Ils appartenaient à M. R. Baudère, architecte à Hergiswil (Nidwald), mais étaient gérés par M. Hans Dick.

Le feu semble avoir pris naissance dans la grange. Lorsque les sapeurs sont arrivés sur place, vers 0 h 30, les flammes ravageaient déjà une grande partie de l'habitation même. Les dégâts sont estimés à 130.000 francs.

Camion renversé

(c) Hier, vers 7 h 40, un camion de Migros circulait de Fribourg vers Avry Centre. A la sortie du pont sur la R.N. 12, le chauffeur serrant trop à droite, le poids-lourd quitta la route et dévala un talus avant de s'immobiliser sur le flanc. Quelques milliers de francs de dégâts.

Voir d'autres informations fribourgeoises en avant-dernière page

Ouragan dans le canton de Fribourg TRAFIC FERROVIAIRE PERTURBÉ HALLES GONFLABLES DÉCHIRÉES

En fin de matinée, puis dans l'après-midi, l'ouragan a causé d'importants dégâts dans tout le canton. Plus de 70 avis de sinistres sont déjà parvenus à l'établissement cantonal d'assurances des bâtiments. La pluie — « casse » — en fait, une déchirure — s'est produite sur les courts du Tennis-club Aiglon, au Guinzier, à Fribourg. Les deux halles gonflables ont été soulevées par le vent et déchirées vers midi. Là, les dégâts sont estimés à 100.000 francs. D'autre part, le toit d'un bâtiment de la Société broyarde d'agriculture, à Estavayer-le-Lac, a été emporté et est tombé sur une maison d'habitation : 10.000 fr. de dégâts. Les cas de dommages moins importants sont nombreux et l'on ne compte plus les tuiles arrachées et les antennes endommagées.

De nombreux arbres ont été déracinés ou brisés. Certains, en s'abattant, sont tombés sur des lignes électriques,

notamment « en Favaulaz », à Broc, privant Bulle et cette région de courant. Le réseau des Entreprises électriques fribourgeoises a été frappé en maints endroits.

Des arbres sont tombés sur les routes et sur la voie ferrée. Les deux voies des CFF ont été obstruées entre Virvriez et Oron, sur la ligne Lausanne-Berne où le trafic a été interrompu à deux reprises. Il a fallu détourner le trafic par Yverdon-Neuchâtel et Bienne et organiser des transbordements par autobus. Un train est arrivé à Fribourg avec trois heures de retard. La ligne des CFF de Payerne, également utilisée par le Fribourg-Morat-Anet, a été coupée près du stade Saint-Léonard. La voie du GFM Bulle-Palézieux a été obstruée près du hameau de Ponts à Vaulruz. Il en fut de même entre Grolley et Léchelles.

M.G.

JURA - JURA

PORRENTRUUY

La guerre des mâts continue !

(c) Dans la nuit de mardi à mercredi, le mât qui supporte un drapeau jurassien placé des Bannelats, au centre de Porrentruy, a été scié et jeté dans une pièce d'eau. Les auteurs de ce sabotage sont encore inconnus.

Campagne du plébiscite : satisfaction antiséparatiste

Dans un communiqué diffusé hier soir, le comité directeur de l'Union des patriotes jurassiens et le comité du groupement interpartis d'Ajoie pour l'unité cantonale, qui se sont réunis en séance commune à Tavannes, déclarent qu'ils « ont constaté que les deux premières actions de la campagne de propagande antiséparatiste en vue du plébiscite du 23 juin 1974 se sont déroulées avec succès. Ils remarquent que les encouragements et que des appuis de plus en plus nombreux affluent de tous les districts, en particulier de ceux du Jura-nord ».

Le comité des réactions positives en indiquant que « ces réactions positives permettent de voir que les habitants du Jura bernois désirent pouvoir s'exprimer selon leur âme et conscience et en respectant les règles de la démocratie : ils sont conscients que la seule façon d'éviter l'éclatement du Jura est de voter « non ».

MOUTIER

La Chorale ouvrière organisera la fête romande 1974

(c) Présidée par M. Charles Rais la Chorale ouvrière de Moutier a tenu son assemblée générale annuelle. Un des points principaux de l'ordre du jour concernait l'activité 1974 qui prévoit l'organisation, à Moutier, de la fête romande des chorales ouvrières. Un nouveau secrétaire a été nommé en la personne de M. Georges Mayoraz.



L'annonce reflète vivant du marché l'annonce dans la Feuille d'avis de Neuchâtel

Tempête dans le Jura d'importants dégâts

Toits arrachés, tuiles parsemant les rues dans certains villages, routes coupées, lignes électriques et suspensions caténares cassées par des chutes d'arbres, éboulements de pierres dans les gorges du Pichoux, le vent a provoqué d'importants dégâts, hier, dans le Jura. A Delémont, vers 16 h, il a soufflé jusqu'à 112 km/h, mais, sur les hauteurs jurassiennes — chaîne de Mont-Soleil, Franches-Montagnes et col des Rangiers notamment — il semble que les bourrasques furent plus violentes encore.

Des pans de toits, à la Basse-Ferrière et Sur-Angosse, près des Breuleux, ont été arrachés sur des fermes. A 7 h déjà, aux Brenets, un poteau soutenant un interrupteur de ligne prenait feu sur le réseau électrique alimenté par l'usine de la Goule. Ce réseau, qui part des bords du Doubs vers Cortébert et les Convers, a sérieusement souffert des rafales de vent. Une quinzaine d'arbres, à maints endroits, se sont abattus sur des lignes à haute et basse tension, brisant une bonne vingtaine de poteaux, notamment entre Saint-Imier et le col des Pontins. Tout ne put être remis en état avant la nuit. Du côté des Forces motrices bernoises, on signale également quelques dégâts, moins importants. Cependant, aux Franches-Montagnes, une ligne à haute tension a été mise hors service une partie de l'après-midi.

Les voies de communications, ferroviaires et routières, ont également été sérieusement touchées par les chutes d'arbres. Les suspensions caténares des Chemins de fer du Jura ont été endommagées entre les Breuleux et le Noirmont, de même qu'entre les Bois, la Ferrière et le Chau-de-Fonds, ainsi que sur la ligne Porrentruy-Bonfol. A tous ces endroits,

on dut effectuer des transbordements de passagers par cars. A 13 h 15, deux arbres se sont abattus près de la gare des CFF de Sonviller. Le trafic ferroviaire a dû être interrompu jusqu'à 17 heures. Durant ce laps de temps, les trains de marchandises ont été supprimés et les passagers transportés en cars.

Dans la vallée de Laufen, aux Rangiers, à maints endroits dans les Franches-Montagnes, sur la route Saint-Imier - les Pontins, de nombreux arbres, cassés ou déracinés, ont encombré la chaussée. Les cantonniers, pas plus que les électriciens et les cheminots, n'ont été au chômage.

Nous avons également appris, hier soir, qu'un cours d'une formidable tempête qui a soufflé sur la région de La Joux et de Fournet, hier à 12 h, tempête accompagnée de coups de tonnerre, une bonne moitié du toit de la colonie de vacances de Fournet-Dessus a été arrachée. Ce sont environ 200 mètres carrés d'éternit qui se sont envolés. La colonie est actuellement occupée par une septantaine de jeunes Français de Bourges. Par chance, ils se trouvaient à l'intérieur de la maison au moment de la tornade, et aucun d'entre eux n'a été blessé. Les dégâts s'élèvent à une vingtaine de milliers de francs. D'autre part, à La Joux, la tempête a mis à mal le coq qui se trouve au sommet du clocher de l'église. Cet « animal » est complètement plié sur son socle et menacé de tomber ce qui, vu son poids, inquiète les autorités paroissiales. A Porrentruy, une partie du toit de la ferme de M. Paul Fluckiger, à la Perche, a également été emportée, tandis qu'en ville, le vent brisait la vitrine du magasin « La Bruntrutaine ».

TOUJOURS L'AFFAIRE JURASSIENNE

M. Miserez claque la porte au parti radical-libéral d'Ajoie

De notre correspondant :

Par lettre datée du 4 février, M. Jean Miserez, préposé aux œuvres sociales de la ville de Porrentruy, a remis sa démission au comité du parti radical-libéral d'Ajoie. La seule raison qui motive ce départ irrévocable est la prise de position du parti radical-libéral dans la question jurassienne. M. Miserez est en effet un autonomiste convaincu, il est membre du Rassemblement jurassien. Depuis 1966, il représentait le parti radical en tant que député au Grand conseil.

Dans sa lettre de démission, M. Miserez précise qu'il n'en demeurera pas

moins un libéral convaincu (au sens historique du terme) et qu'il conserve une amitié sans failles à M. Simon Kohler, conseiller d'Etat et directeur de l'Instruction publique. M. Jean Miserez, qui est âgé de 54 ans, est membre du parti radical depuis 1942 et il faisait partie du comité central et du comité de district depuis 1966.

Nous croyons pouvoir affirmer que M. Miserez ne briguera pas une réélection sur la liste d'un éventuel parti libéral dissident de tendance séparatiste, mais il est probable que si un tel parti voyait le jour, il lui apporterait sa caution.



Les abattoirs de Bienne qui devront être transformés.

(Avipress)

Grand conseil bernois : la loi sur les impôts

Le Grand conseil bernois a poursuivi hier l'étude, en deuxième lecture, de la modification et du complément de la loi sur les impôts directs de l'Etat et des communes. Ce texte est important pour les contribuables bien sûr, mais également pour l'Etat, puisqu'il lui occasionnera une perte de gains fiscaux de quelque 38 millions de fr. et d'environ 50 millions pour les communes.

Quelques propositions d'amendement avaient été faites en première lecture, mais de nombreux députés sont revenus à la charge lors de cette deuxième lecture. A noter l'intervention d'un député socialiste bernois demandant que le Grand conseil puisse, par voie de décret, augmenter certaines déductions (person-

nelles en particulier) si l'indice national des prix à la consommation devait augmenter de plus de 8 % par année. Cette proposition a cependant été rejetée par 81 voix contre 73.

Les députés ont encore longuement discuté de l'imposition des coopératives, le gouvernement et la commission proposant de placer celles-ci sur un même pied que les sociétés de capital. Certains milieux y étaient opposés, étant d'avis que l'on favoriserait par là les grands distributeurs en pénalisant le commerce de détail. Par 92 voix contre 38, le parlement a cependant décidé de mettre sur un pied d'égalité les deux formes de sociétés.

Que coûte le cuir printemps 74?

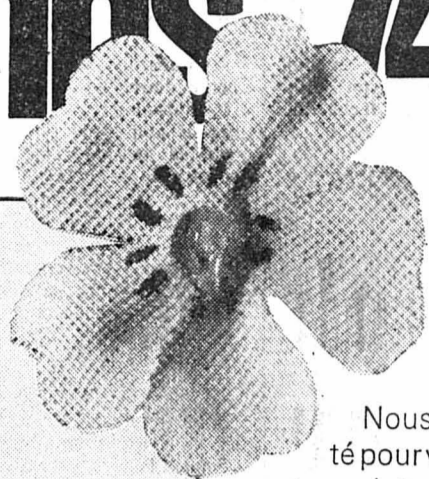

Le cuir n'est plus guère abordable? C'est vrai. Mais pas chez nous.

Nous avons acheté pour vous des vestes printanières, pratiques et gaies, toutes en cuir — et coûtant moins de 200 francs chacune! Regardez donc les modèles de cette page: Blouson en cuir véritable à solides glissières. Veste en daim pour dames, avec ceinture fantaisie. Saharienne pratique et légère, en mouton velours. Tous trois en brun. Chacun 198 francs.

198.-



spengler

La mode printemps que l'on peut s'offrir

Bienne, rue de Nidau 48

Notre maison de mode ouvre à 9.30 h; Maisons de mode à Bâle, Berne, Bienne, Coire, Genève, Lausanne, Lucerne, St. Gall, Winterthur, Zurich le lundi à 13.30 h, le samedi à partir de 8.30 h

vous aussi...



74.1.154.57

découvrez
le goût naturel
de Brunette
Double Filtre.

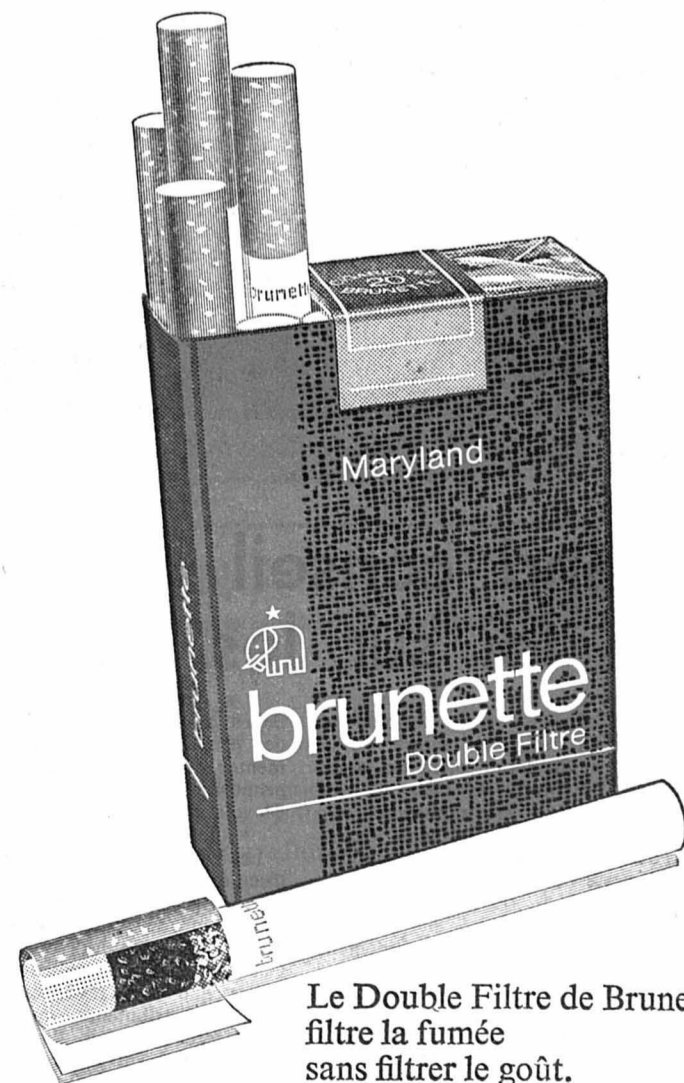

Le Double Filtre de Brunette filtre la fumée sans filtrer le goût.

CHAMPIONNAT DU MONDE DE SKI

Au bord de la piste, mais dans votre fauteuil!!! avec le téléviseur couleur

que



SAINT-BLAISE
Ruelle du Lac
Tél. 33 55 22

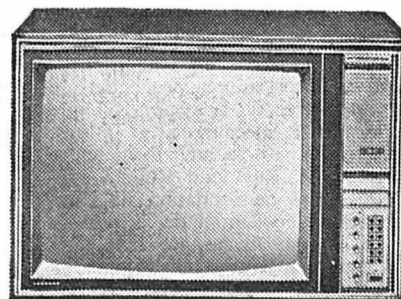

vous installera



NOUVEAU...

arrivage frais
de la Méditerranée

Harengs - Bouillabaisse
Chinchards - Congres
Loups de mer

Lehnherr frères

POISSONNERIE — Tél. 25 30 92
Rue Fleury 7 — Neuchâtel

ACTUALITÉ SUISSE ET ROMANDE

Nuit d'angoisse pour des centaines de personnes bloquées au-dessus de Zinal

Des installations mécaniques stoppées par la tempête

De notre correspondant : Tempêtes de neige mercredi sur une large partie des Alpes...

ristes et de Valaisans connurent cette nuit bien des désagréments...

LA PANNE La panne survint au début de l'après-midi. De ce fait de nombreuses installations de remontées mécaniques...

NI CHAUFFAGE, NI LUMIÈRE A Sorebois au-dessus de Zinal plus de 300 personnes étaient dans la nuit bloquées dans un restaurant bien trop petit pour les abriter toutes...

Dans bien d'autres hôtels de montagne hier le courant manqua et les hôtes entassés dans des salles mal chauffées, s'éclairant à la chandelle...

Des installations de remontées mécaniques furent interrompues dans d'autres vallées également. A Verbier un suspensif tout trafic en raison de la bourrasque...

déclencher artificiellement les avalanches. Les pilotes des glaciers sont prêts également à intervenir pour déclencher artificiellement aujourd'hui...

De nombreuses pistes ont été fermées aux skieurs.

Notons que mercredi à l'aube cette neige était saluée avec joie dans toutes les stations où elle commençait à faire défaut...

LA TEMPÊTE N'A PAS ÉPARGNÉ GENÈVE

(c) La tempête venue de l'océan Atlantique et qui a balayé l'ouest du continent n'a évidemment pas épargné le canton de Genève...

Les gardes-port ont également eu, pour leur part, beaucoup de travail : bateaux arrachés de leurs amarres et qui ont coulé dans la rade déchaînée.

Les pompiers ont dû intervenir une cinquantaine de fois pour des arbres arrachés et affalés en travers de chemins vicinaux, des volets, des toitures et d'innombrables antennes qui se sont envolées...

La grêle est tombée avec violence à plusieurs reprises, en de brèves averses. A Cointrin la météo annonce qu'elle a enregistré des rafales de l'ordre de 110 km à l'heure...

Une violente tempête balaye la Suisse et provoque d'innombrables dégâts

De nos correspondants : Un ouragan d'une rare violence s'est abattu hier sur la Suisse centrale, un vent violent, accompagné de pluies diluviennes et de neige...

A Arth, les passants ont dû rentrer la tête dans les épaules, une véritable pluie de tôles déferlant sur le village. A Wangen, une maison a été découverte et un centre sportif partiellement détruit.

Dégâts également à Altendorf, où des plaques de tôle ont abîmé une maison. Les bateaux n'ont pas pu circuler selon les horaires prévus, le paisible lac des Quatre-Cantons étant déchaîné.

Pluie et grêle dans le canton de Vaud (c) La police cantonale vaudoise signale, qu'à la suite de la tempête qui a soufflé sur le Jura, le col du Mollendruz a été fermé hier à la circulation jusqu'à jeudi

matin des sapins obstruant les routes. La circulation a été détournée par la Praz, Jurieux et Vaulion, dans les deux sens.

D'autre part, de nombreuses routes du canton de Vaud ont été coupées par des arbres jetés à terre par un vent violent.

D'autres part, la route cantonale Lausanne-Genève a été coupée mercredi matin vers 8 heures entre Mies et Tanay, près de Nyon. Un ruisseau avait débordé et la chaussée était recouverte de quarante centimètres d'eau sur une longueur de cent cinquante mètres.

installations ferroviaires en Suisse romande et en Suisse centrale. La ligne de contact a été endommagée en divers endroits par des arbres tombés sur la voie...

Le service a été partiellement assuré par des locomotives diesels et des autocars tandis que certains trains directs Lausanne-Zürich ont été détournés par Neuchâtel-Bienne.

D'autres interruptions ont eu lieu dans la vallée de la Broye ainsi qu'entre Bienne et la Chaux-de-Fonds.

Sur les lignes Berne-Thoune et Olten-Lucerne, la ligne de contact a été endommagée sur une voie, imposant une circulation sur voie unique et provoquant également certains retards.

Danger d'avalanches

DAVOS (ATS). — L'Institut pour l'étude de la neige et des avalanches au Weissfluhjoch sur Davos communique :

Des chutes de neige importantes se sont produites mercredi dans certaines régions alpestres. Les plus fortes précipitations ont été enregistrées dans les montagnes du nord du Valais où il est tombé 40 cm de neige...

Dans les autres régions alpestres, la couche de neige est encore insignifiante. Toutefois, si les chutes de neige, qui tombe par endroits en quantité importante, devaient se poursuivre, un danger local de glissements de plaques de neige pourrait apparaître dans le courant de la journée.

L'agglomération bâloise approche actuellement des 350,000 habitants

(De notre correspondant de Bâle) :

Sous le titre « La population de Bâle du Moyen âge à nos jours », le service des Archives bâloises a ouvert la semaine dernière dans ses locaux de la « Martinsgasse », une intéressante exposition qui durera jusqu'au 31 mars.

Suivre le développement démographique d'une ville n'est pas chose aisée pour les siècles qui précèdent les premiers recensements officiels, de création relativement récente. Il faut souvent se contenter d'estimations plus ou moins incertaines en se basant sur les registres de baptêmes et d'impôts.

Crime en pays uranais

(c) Mme Anna Tresch, âgée de 63 ans, a été sauvagement tuée de plusieurs coups de couteau. La malheureuse, qui habitait dans une ferme isolée au-dessus de Silenen (UR), a été retrouvée morte dans sa chambre à coucher. Elle gisait à terre, haïgnant dans son sang. La victime qui vivait seule, a dû être surprise par un inconnu, qui se sera introduit dans sa maison. Il ne semble pas que le vol soit le motif du crime.

Le gouvernement lucernois mécontent

(c) Le gouvernement lucernois est mécontent. Il en veut au Conseil fédéral qui a pris la décision de ne plus considérer le canton de Lucerne comme un canton financièrement faible. Au cours d'une réunion qui fera date dans les annales lucernoises, les membres du gouvernement ont pris position, accusant les autorités fédérales de ne pas s'être tenues aux règlements en vigueur.

Les premières victimes de ce changement sont les ... écoliers. A la suite de difficultés financières, les crédits pour la construction de la deuxième étape de l'école cantonale de Rothen ont été purement et simplement rejetés. La future université de Suisse centrale semble elle aussi menacée, la votation cantonale ayant été retardée d'une année. Selon M. Carl Mugglin, chef du département des finances du canton de Lucerne, cette « promotion » surprenante coûtera 10 millions de francs par année au canton de Lucerne.

Ne toussiez plus la nuit

La toux chasse le sommeil. Après chaque quinte vous espérez pouvoir enfin dormir, mais la toux recommence, l'éternement grandit. Pour calmer ces quintes de toux et retrouver votre bon sommeil, vite prenez de l'excellent Sirop des Vosges. Demain, après une nuit reposante, votre toux sera apaisée. Sirop des Vosges Cazé, actif, énergique agréable au goût !

Sirop des Vosges

Une manufacture de Nyon en difficulté

(sp) On en parlait sous le manteau depuis quelque temps mais c'est maintenant officiel et confirmé : la manufacture de poterie fine de Nyon est en difficulté.

Sa direction a en effet été contrainte de ramener la semaine de travail de cinq à quatre jours.

Cette mesure affecte une vingtaine de collaborateurs. On espère cependant qu'il ne s'agit là que d'une restriction temporaire et que la situation ira en s'améliorant.

Pas de votations fédérales en mars et en juin

BERNE (ATS). — Il n'y aura pas de votations fédérales, ni en mars, ni en juin prochains, comme M. Buser, chancelier de la Confédération, l'a rappelé à l'issue de la séance du Conseil fédéral de mercredi. Aucun des importants projets qui suivent actuellement le cours de la procédure parlementaire ne sera prêt pour cette période de l'année.

Les deux dates à retenir pour les prochaines votations fédérales sont donc les suivantes : 22 septembre et 8 décembre 1974.

SUITE Les travaux du Conseil fédéral

Le communiqué de la chancellerie précise qu'aucun accord concret n'a été conclu ce qui ne veut pas dire qu'il n'en sera pas conclu. De toute façon, de tels accords ne se règlent pas en un déjeuner !

PRÉFÉRENCES TARIFAIRES Un autre problème du tiers monde a occupé une partie des travaux du Conseil fédéral. Il s'agissait de décider la mise en vigueur le 1er avril prochain de la deuxième étape des préférences tarifaires suisses en faveur des pays en voie de développement.

Les préférences tarifaires sont des réductions douanières spéciales applicables aux marchandises qui proviennent de pays déterminés. Dans le cas présent, il s'agit de droits réduits appliqués par les pays industrialisés en faveur du tiers monde, et de manière unilatérale.

Dans le cadre du système généralisé de préférences douanières approuvé en 1970, la Suisse a opté pour un système en deux étapes. Dans un premier temps, les droits d'entrée ont subi le 1er mars 1972 une réduction linéaire de 30% pour les produits industriels originaires des pays sous-développés.

Une deuxième étape devait apporter la franchise douanière pour les produits industriels, certains cas étant réservés, en particulier, le secteur des textiles et de l'habillement, de certaines chaussures, de l'aluminium brut, des piles électriques séches.

Enfin, les préférences sur les montres et parties de montres (chapitre 91 du tarif douanier) n'ont pas été étendues à l'égard de Hong-kong en attendant que les mesures prises dans ce pays pour combattre les contrefaçons de montres soient couronnées de succès.

Pratiquement l'incidence des préférences tarifaires de la première étape a été relativement modeste. Elle sera toutefois renforcée par le passage à la deuxième étape. Les préférences tarifaires ne garantiront cependant pas les débouchés. Leur efficacité dépendra dès lors largement des mesures que prendront les pays bénéficiaires.

Maintien des mesures restreignant la vente de carburant à la frontière

BERNE (ATS). — Les mesures restreignant la vente de carburant dans les régions frontalières seront maintenues pour le moment. C'est ce qui ressort de la réponse du Conseil fédéral, publiée mercredi, à une petite question urgente du conseiller national Pagan (PDC-TI), soulignant la situation difficile dans laquelle se trouvent des établissements commerciaux à la frontière tessinoise, du fait des dispositions fédérales.

La pénurie générale de carburant et, dans les pays limitrophes, des prix partiellement plus élevés, ont incité les conducteurs de véhicules automobiles étrangers à accaparer l'essence dans les zones frontalières suisses, rappelle la réponse gouvernementale. L'essence achetée dans notre pays a été transférée à l'étranger en quantités considérables et parfois revenue à des prix lucratifs. Il s'en est suivi de nombreuses protestations de la population suisse qui ne pouvait comprendre — et cela va de soi — que soient tolérées des exportations d'essence portant préjudice à notre propre approvisionnement. C'est la raison pour laquelle le Conseil fédéral a édicté

La mise en œuvre de la seconde étape devra entraîner une diminution des recettes douanières de l'ordre de 10 millions pour 1974. Les recettes globales des droits d'entrée ont été estimées pour cette année à 1300 millions.

LA 13me RENTE AVS POUR 1973 ?

En réponse à une petite question Muret (parti du travail VD) sur l'adaptation générale des rentes AVS-AI le Conseil fédéral précise qu'étant donné la hausse de l'indice des prix à la consommation, il a fait examiner par la commission fédérale de l'AVS-AI au cours de l'automne dernier l'état des rentes en relation avec les prix à la consommation. Le taux de 8% prévu à l'article 43 ter de l'AVS a été atteint en octobre 1973 alors que l'indice était de 143.1 points.

Quant à l'augmentation suggérée du taux de l'impôt anticipé, le Conseil fédéral rapporte que l'on craignait qu'une telle mesure n'ait de fâcheuses répercussions sur le marché suisse des capitaux. Des raisons décisives, qui ont encore toute leur valeur aujourd'hui, parlent contre une augmentation du taux de l'impôt anticipé. C'est pourquoi, le Conseil fédéral en repousse l'idée aujourd'hui comme par le passé.

PROJETS SPATIAUX Le Conseil fédéral a approuvé encore le texte d'un message aux Chambres concernant quatre arrangements avec l'organisation européenne de recherches spatiales et d'un accord avec les Etats-Unis au sujet de produits spatiaux.

Notre pays relève le Conseil fédéral à le plus grand intérêt à participer même de façon réduite aux nouveaux projets spatiaux européens qui permettront à notre industrie de profiter du développement de techniques très avancées et à nos milieux scientifiques en général, de contribuer au progrès de la science spatiale.

FRAUDE FISCALE Se fondant sur le produit de l'impôt anticipé un spécialiste estimait dans la Nouvelle gazette de Zurich du 27 juillet 1973 à 80 milliards le capital soustrait à l'impôt ordinaire.

Repondant longuement à cette affirmation, le Conseil fédéral dégage les différents facteurs dont il faut tenir compte pour porter un jugement réaliste. Une estimation de la valeur du portefeuille de titres suisses aux mains de fraudeurs suisses et étrangers ne peut

être faite sur la base du produit brut de l'impôt anticipé tel qu'il apparaît dans le compte d'Etat du budget. Le calcul du solde est, en effet, influencé par des faits n'ayant aucun rapport avec la fraude fiscale. Il dépend tout d'abord des fluctuations sur le marché des capitaux.

Quant à l'augmentation suggérée du taux de l'impôt anticipé, le Conseil fédéral rapporte que l'on craignait qu'une telle mesure n'ait de fâcheuses répercussions sur le marché suisse des capitaux. Des raisons décisives, qui ont encore toute leur valeur aujourd'hui, parlent contre une augmentation du taux de l'impôt anticipé. C'est pourquoi, le Conseil fédéral en repousse l'idée aujourd'hui comme par le passé.

Perturbations sur le réseau CFF

La tempête a provoqué des dégâts aux

Hausse de l'intérêt et inflation

De notre correspondant de Berne :

Par une petite question urgente le conseiller national Diethelm (soc. SZ) demandait des explications sur l'élévation du taux d'escompte de la Banque nationale. Ce taux a passé en effet, dès le 21 janvier de 4 1/2 à 5 1/2 %.

Le conseiller fédéral Chevallaz a répondu en cinq points aux craintes du conseiller national Diethelm en ce qui concerne l'influence des mesures de la Banque nationale sur l'inflation et partant sur l'indice du coût de la vie.

Le Conseil n'a pas à donner son accord sur la fixation du taux d'escompte.

Le Conseil fédéral et la Banque nationale ont réussi à freiner conjointement la hausse de l'intérêt par rapport

aux pays qui nous entourent.

● La tendance à la hausse qui découle des conditions régnant en Europe, comme de la très forte demande interne, ne saurait être ignorée.

● Les taux officiels de la Banque nationale étant en retrait par rapport aux conditions du marché, le crédit de la banque d'émission, trop bon marché, risquait d'être sollicité à l'excès, ce qui est contraire à la lutte contre l'inflation.

● Le Conseil fédéral estime que tout doit être mis en œuvre pour stabiliser le taux de l'intérêt hypothécaire, facteur important de formation des prix agricoles et sur le marché du logement. Relevons d'autre part qu'il faut s'attendre ces prochains jours à de nouveaux allègements des restrictions sur les constructions.

J.-P. G.

Prix du riz : les consommateurs se sont conduits en accapareurs

BERNE (ATS). — L'Office fédéral du contrôle des prix suit depuis des années, et avec grande attention, le développement des marges et des prix du riz, déclare le Conseil fédéral en réponse à une petite question du conseiller national Villard, socialiste de Bienne, au sujet des prix du riz.

Mais depuis le début de 1972 jusqu'à la fin de 1973, les prix d'achat des sortes de riz les plus consommées en Suisse, soit le riz provenant d'Italie et des Etats-Unis, ont augmenté, selon les sortes et franco la frontière dédouanée, dans des proportions atteignant de 285 à 420 %. Une hausse de prix particulièrement forte avait été enregistrée en octobre de l'année précédente. A l'époque, la CEE avait perçu une taxe à l'exportation d'environ 1 fr. 60 par kilogramme de riz italien exporté. A la fin de 1973, les prix d'achat atteignaient jusqu'à 3 fr. 60 le kilogramme, en vrac ou en sacs de 50 kg, franco la frontière dédouanée.

Il y avait encore des frais supplémentaires pour le remplissage en petits paquets et la répartition jusqu'au consommateur. En considération de l'évolution de la situation à l'étranger, l'office du contrôle des prix s'était surtout employé à éviter que des hausses de prix supplémentaires se produisent en Suisse. Il avait fait en sorte que soient réduits les suppléments de marge des grossistes et des détaillants sur les prix majorés des matières premières.

SPÉCULATION

Il a été ainsi possible de vendre aux consommateurs, à des prix proportionnellement plus bas, les stocks entreposés par le commerce de denrées alimentaires. En conséquence, les consommateurs ont encore pu obtenir dans les magasins, jusqu'à la mi-décembre, du riz de première qualité aux prix de 2 fr. 50 à 3 fr. le kilogramme. En outre, le Conseil fédéral a débloqué partiellement les stocks obligatoires qui étaient largement suffisants. Il entendait ainsi empêcher une aggravation de l'état de l'approvisionnement et retarder une hausse des prix excessive. Comment se fait-il alors que, pendant quelque temps, les consommateurs n'aient plus pu obtenir de riz dans certains magasins ? Tout ce qu'on peut répondre à cela c'est que, dans certains endroits, les achats spéculatifs ont doublé, voire triplé.

A court terme, le commerce ne pouvait donc plus satisfaire cette demande en masse. Malgré les propos rassurants qui leur ont été tenus les consommateurs se sont conduits en accapareurs. De ce fait, les réserves de riz importé à un prix encore avantageux ont été bientôt épuisées. Il a donc fallu réapprovisionner les magasins et importer cette fois-ci à un prix plus élevé ; le renchérissement du riz importé a fait augmenter rapidement les prix de vente.

Prix MIGROS toujours plus appréciés

Multipack

M-Drink UP

Lait partiellement écrémé.
Matière grasse 2,8%.
Avec vitamines A et D.

Les produits upérisés sont absolument exempts de germes. Ils conservent toute leur valeur nutritive et restent frais des semaines, même non réfrigérés.

Brique de 1 litre 1.15

2 litres **190**
au lieu de 2.30

Très apprécié des fans du lait qui pensent à leur santé

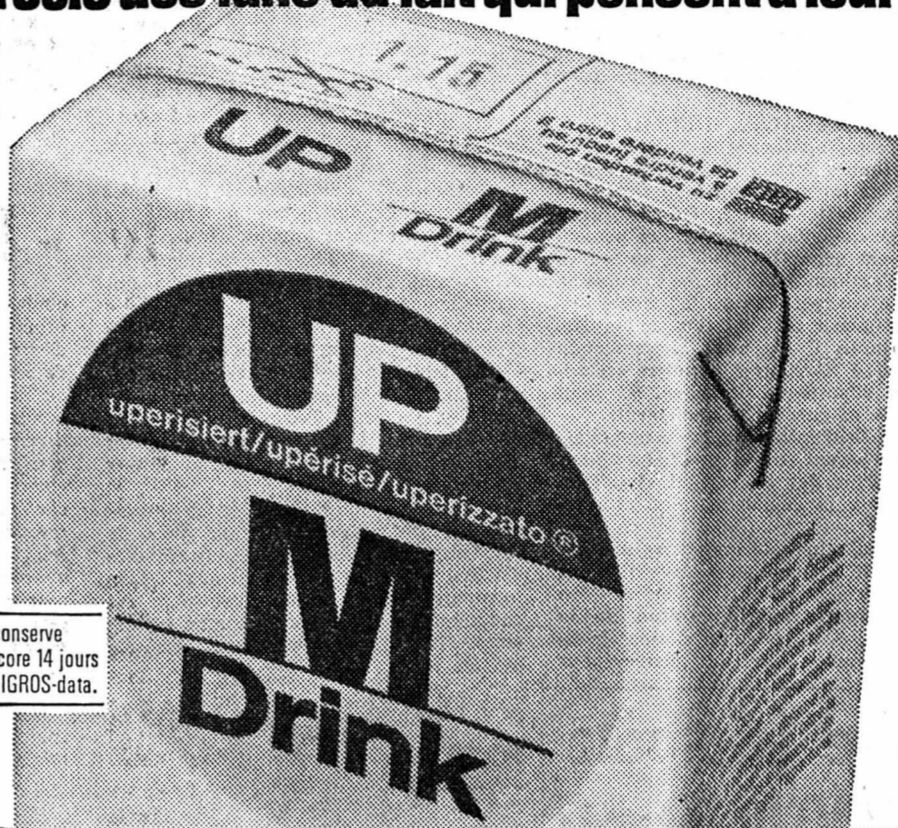

MIGROS data Non ouvert, se conserve parfaitement encore 14 jours environ après MIGROS-data.

Multipack

Petits pois moyens

Particulièrement avantageux en cette saison pauvre en légumes.

Boîte de 590 g 1.20
(poids égoutté 360 g)

2 boîtes

190
au lieu de 2.40
Eg. (100 g -- -26,4)

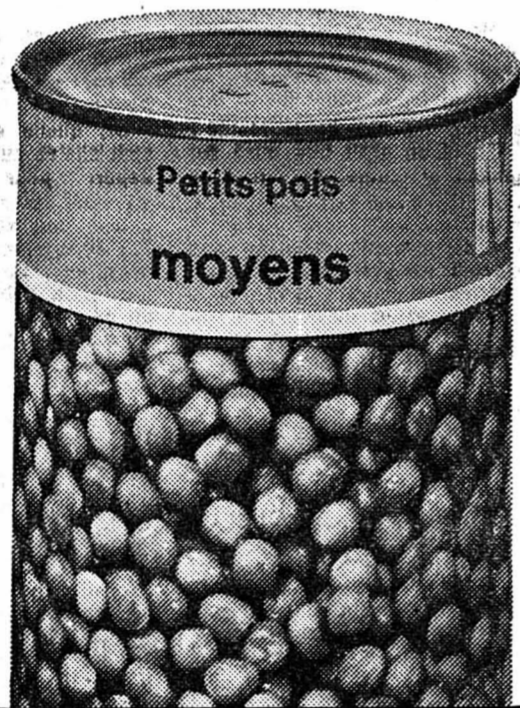

Offre spéciale

Saucisse à rôtir de porc

finement épicée.
Avec des röstis ou des pommes de terre rôties, un repas simple, mais consistant.

1 pièce, 100 g

-90 seulement

2 pièces, 200 g

175 seulement

Merveilles

Toutes fraîches et croustillantes. En emballage de protection.

Paquet de 216 g

130
(100 g -- -60,2)

MIGROS data

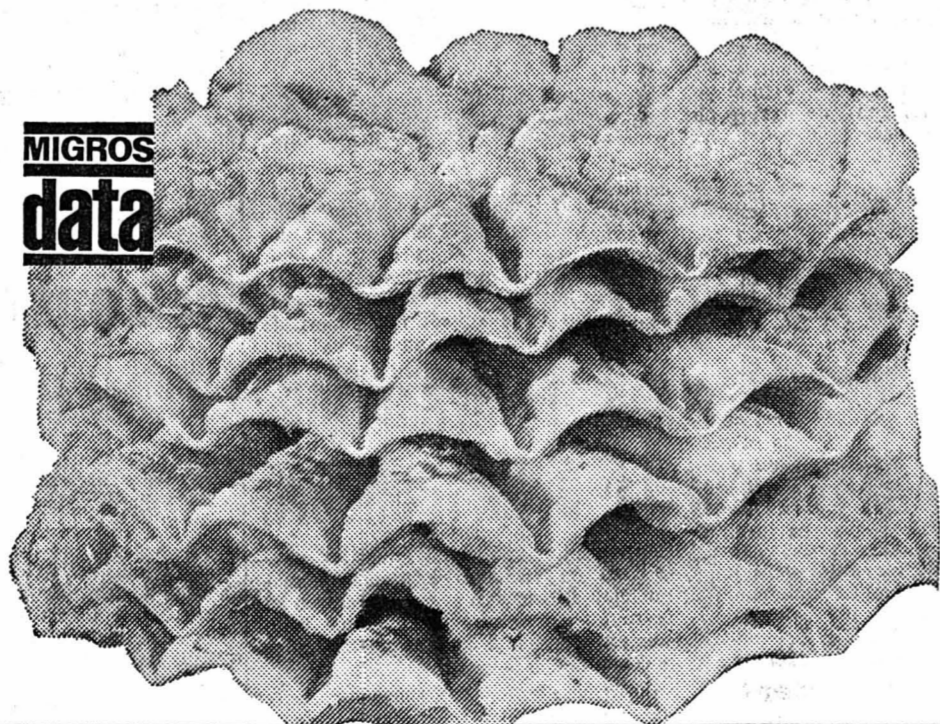

Une véritable performance **MIGROS**

Aproz nature

Eau minérale de classe, extrêmement pure. Mise en bouteilles directement à la source, au cœur des Alpes valaisannes, elle apporte la fraîcheur de la montagne à votre table.

Bouteille familiale de 1 litre au prix extraordinaire de

-45
(+ dépôt)

1 harasse de 12 bouteilles

5.40
(+ dépôt)

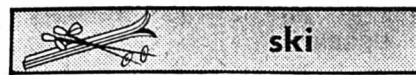

Championnats du monde alpins, Saint-Moritz



CE MATIN UN TITRE EN JEU : LA DESCENTE mais 23 de ces dames seulement ont pu participer à la «non stop»

Cette journée qui aurait dû être la répétition générale avant la descente des dames n'aura finalement été qu'un coup d'épée dans l'eau ! Lorsque le temps n'est pas de bonne humeur à Saint-Moritz, il est inutile d'invoquer tous les saints du paradis. Hier, sur les pentes de la piste « FIS 74 » nous avons vécu une fois de plus des heures de folie. Le brouillard et la neige se sont moqués comme jamais aussi bien de l'entraînement des messieurs que de la « non-stop » des dames. En deux mots, l'attaché de presse de l'équipe suisse, Lelio Rigassi résumait la situation : « Ce n'est plus une « non-stop », mais un stop tout court ! »

départ, à Munt da San Murezzan, (2530 mètres d'altitude) on vivait des images d'apocalypse. Abrisées derrière la cabane de départ les concurrentes frigorifiées essayaient vainement d'entreprendre leur mise en train, un réchauffement. Les

DE NOTRE ENVOYÉ SPÉCIAL

rafales de neige, le brouillard faussaient totalement les impressions qui pouvaient se dégager de cette répétition générale qui n'en était pas une.

Finalement, 23 concurrentes seulement firent ce parcours long de 2400 mètres et de 575 mètres de dénivellation.

UNE RÉFÉRENCE

Jusqu'à ce jour la championne autrichienne, Annemarie Moser-Proell n'avait pas l'habitude de se cacher, même à l'entraînement. Hier dans des conditions épouvantables, elle avait suffisamment de raisons pour ne pas sortir le grand jeu. Rien d'étonnant dès lors si elle termine à 5^{ème} de B. Clifford, la Canadienne qui a réalisé le meilleur temps en 1'52"36.

Au commandement de cette « non-stop » de cuvée très particulière on trouve une prédominance canadienne avec B. Clifford et J. Crawford (3^{ème}) et une opposition autrichienne (Kaserer 2^{ème}; Sme Drexel, 6^{ème} Lukasser et 7^{ème} Moser-Proell). Seule l'Italienne Claudia Giordani (4^{ème}) vient s'intercaler parmi ces deux nations. Toutefois il convient

Sélections suisses

La Fédération suisse de ski a communiqué dans la soirée de mercredi ses deux dernières sélections masculines : Slalom spécial: Edi Bruggmann, Heini Hemmi, Manfred Jakober, Walter Tresch. Descente: Roland Collombin, Philippe Roux, Bernhard Russi et une décision sera prise pour la quatrième place après les entraînements entre Tresch et Walter Vesti.

de ne pas donner trop d'importance à cette ultime épreuve.

OU EN EST M.-Th. NADIG ?

Nous aimerions bien vous le dire, mais actuellement cela nous paraît impossible. A 14 heures hier encore nous discutions avec elle. Totalement détendue, la plaisanterie facile, elle fit éclater de rire ses camarades.

Tout en déduisant que Marie-Thérèse Nadig fait ses entraînements « à la Collombin », il nous semble cependant qu'elle n'a pas actuellement les moyens de rectifier le tir aussi valablement que lui le jour où il s'agit de choses sérieuses. Nous risquons de nous tromper, mais son attitude actuelle devient insaisissable. Comment veut-on prendre au sérieux ses 14"40 de retard sur Betsy Clifford dans cette « non-stop » ?

La 9^{ème} place de Marianne Heftl 1'59"07 et la 21^{ème} de Bernadette Zurbruggen (2'10"38) autant de « farces » qui incitent à attendre sereinement la descente.

En principe, selon le règlement, la « non-stop » n'est plus une nécessité absolue. Pour autant bien sûr que les concurrentes puissent faire suffisamment de descentes d'entraînement. Or, jusqu'à ce jour à Saint-Moritz, les skieuses sont descendues à quatre reprises dans des conditions plus ou moins valables. Hier enfin, 23 d'entre elles ont participé à la « non-stop ».

C'est donc à 12 h 01 aujourd'hui que Monika Kaserer ouvrira le bal de la descente féminine sur les traces des trois ouvreuses, D. Galica, B. Tratschnig et G. Michelet.

Le titre mondial de la descente dames ne devrait pas échapper, en principe, à Annemarie Moser-Proell. Des daphines ou outsiders, selon les conditions d'entraînement portent le nom de Drexel, Lukasser, Kaserer, Giordani, Nadig, Rouvlier, R. Mittermaier et C. Nelson.

Il ne fait aucun doute que le problème de partage jouera un grand rôle sur une piste où les faux « schuss » sont nombreux.

Jacques MARIÉTHOZ



REVANCHE. — Annemarie Proell prendra-t-elle sa revanche sur Marie-Thérèse Nadig ?

(Téléphoto AP)

A. Proell-M.-Th. Nadig : la «grande revanche...»

On attend cette descente d'aujourd'hui avec une impatience croissante depuis deux ans maintenant. Depuis deux ans les Autrichiennes espèrent que « la Proell » saura se « venger » de sa défaite olympique. Depuis deux ans les Suisses souhaitent que « maïte » Nadig humilie à nouveau la meilleure spécialiste de vitesse de ces dernières années. C'est le « combat du siècle » au niveau du ski féminin !

AU-DESSUS DE LA MELEE

Grâce à Annemarie Moser et Marie-Thérèse Nadig, les lutttes alpines sont demeurées une chose passionnante, au moins au niveau de la descente. Sans vouloir être nostalgique, il faut

contacts humains, les déclarations, les pronostics. Le temps jouera un rôle décisif, se borna-t-elle à dire. En raison de la neige fraîche tombée sur le tracé de la descente, la piste sera nettement moins rapide et sélective que l'année dernière à la même époque. En cas de persistance du mauvais temps, dix ou vingt skieuses peuvent gagner. Je ne cherche en tout cas pas à prendre une revanche de ma défaite de Sapporo : les Jeux olympiques appartiennent pour moi au passé, tout comme je ne m'intéresse plus au raisons qui ont provoqué ma perte. L'entretiens d'ailleurs d'excellentes relations avec Marie-Thérèse Nadig...

VERSION ANALOGUE

Marie-Thérèse présente une version analogue de sa vision des choses. Je me suis surtout concentrée depuis deux ans

sur cette descente, et je n'espère qu'une chose : qu'elle puisse se dérouler dans de bonnes conditions. Je pense que j'aborderai cette épreuve dans les meilleures conditions possibles, malgré ma chute du slalom géant, malgré la tension qui règne ici depuis le début des championnats.

Comme pour Annemarie Moser, l'avenir de Marie-Thérèse est incertain. Aux Gets elle avait déjà envisagé l'éventualité d'une retraite ; mais il semble cependant fort probable que sa décision définitive dépende étroitement du renoncement de sa rivale autrichienne. Elle sait, d'autre part, que sa présence sera déterminante pour la création d'une véritable équipe suisse qui ne doit plus comme par le passé ne reposer que sur une ou deux individualités brillantes. Il est vraiment dommage que Bernadette

Zurbruggen se soit blessée à la fin de la période d'entraînement, confiait-elle à Badgastein. Elle skiait vraiment très bien et très vite ; et j'aurais apprécié sa présence en tête des classements. Si j'échoue dans mon ambition de me classer parmi les trois premières de l'épreuve de vitesse, Bernadette qui partira dans la deuxième série, essaiera certainement de se surpasser pour sauver l'honneur. Je suis tourmentée par la pensée qu'elle n'est pas encore tout à fait prête, comme le seront certainement les Autrichiennes Drexel, Lukasser ou Kaserer qui peuvent compenser une contre performance de leur « leader ». Ce sera certainement pour moi la plus dure épreuve nerveuse de ma carrière, même si je ne joue pas le rôle de « super favorite ».

Patrick LANG

Prolongation

Lors de la conférence de presse quotidienne on a appris que les championnats pourraient éventuellement être prolongés. Si des épreuves devaient être renvoyées, le comité d'organisation serait prêt (administrativement et techniquement) à terminer le programme des championnats du monde lundi et éventuellement mardi. Cependant, le président Melcher a dit sa confiance dans une prochaine amélioration des conditions atmosphériques. Dans cet ordre d'idées, les organisateurs ont maintenu le programme établi.

Les retrouvailles de la mi-février «Cinquième nocturne» de Chaumont

(Patronage Feuille d'avis de Neuchâtel - l'Express)

Seul club du bas du canton à vocation typiquement nordique (et touristique), le Ski-club Chaumont organise annuellement sa traditionnelle « nocturne ». Une fois encore il convie la grande famille du ski nordique à se retrouver sur les hauteurs de Neuchâtel à mi-février, cette « nocturne » se voulant populaire avant tout ; elle ne néglige pas pour autant les nombreux skieurs licenciés ; ceux qui marqueront sa jeune histoire, Drayer (1970), Rosat (1972), Keller (1973) inscrivant, tour à tour, leur nom au fronton de l'unique épreuve neuchâteloise du genre.

C'est dire que les ténors jurassiens ne négligent pas l'épreuve du SC Chaumont qui aura lieu pour la cinquième fois cette année. Or, déjà les Richard, Schertenleib et autres chevilles ouvrières s'interrogent : « Devrons-nous, tout comme en 1971,

renoncer au dernier moment, faute de neige ? ». En dix jours « l'or blanc » qui tombe sur Saint-Moritz peut encore traverser les Alpes... C'est du moins l'espoir qui incite les dirigeants neuchâtelois à travailler sans relâche à leur « nocturne ».

Cette année, plusieurs innovations marqueront ce cinquième anniversaire, notamment l'allongement des épreuves à la demande même des skieurs licenciés et la création d'une catégorie OJ (organisation jeunesse) et d'une catégorie jeunesse (non licencié).

A Chaumont on vit dans l'attente. Dans l'espoir de voir cet « or blanc » s'étendre sur tout le plateau afin d'y aménager les 2,5 km de piste (75 m de dénivellation) où se retrouveront dans dix jours tous les adeptes des minces lattes de bois.

P.-H. B.



ERIC SCHERTENLEIB. — Le «fondeur» de Chaumont se retrouve chaque année des deux côtés de la barrière... (Avipress - Charlet)

dernière SPORTS dernière

FOOTBALL

● A Adelaide, l'équipe nationale d'Australie a perdu son premier match d'entraînement organisé depuis sa qualification pour le tour final de la Coupe du monde. Ferencvaros Budapest s'est, en effet, imposé sur le « score » de 2-1. bien que son équipe ait été outrageusement dominée, le coach Australien Rale Rasic s'est déclaré satisfait. Mate a marqué les deux buts pour la formation hongroise. Celui de l'Australie fut un auto-goal de Eigel.

● Coupe d'Italie, matches aller des poules demi-finales : Groupe A : AC Milan - Atalanta 2-1 ; Groupe B : Lazio - Palermo 1-0 ; Juventus - Cesena 1-1.

● Match amical : Ruhl : Allemagne de l'Est - Dozsa Pecs, 6-1 (2-1).

● Match amical : Split - Yougoslavie, 0-3 (2-0).

TENNIS

Le Sud-Africain Frew Macmillan a rejoint le groupe professionnel américain « World Team Tennis » qui organisera cette année aux Etats-Unis un champion-

nat intervilles. Macmillan jouera avec le club californien des « Golden Bears » d'Oakland, dont le capitaine est l'Australien Roy Emerson.

PATINAGE DE VITESSE

● A sa première participation à une grande compétition internationale, la jeune Dolores Lier (17 ans) a amélioré à la Alma Ata son record de Suisse du 1500 m le portant à 2'29"65, soit un gain de 2"13.

VOLLEYBALL

● A Bâle, le championnat suisse universitaire féminin s'est terminé par le succès attendu d'Uni Bâle. Classement final : 1. Uni Bâle, 4-8 ; 2. Uni Lausanne, 4-6 ; 3. Uni Berne, 4-4 ; 4. Uni Fribourg, 4-2 ; 5. Uni Neuchâtel, 4-0.

BOB

● Le mauvais temps qui sévit dans toute la région, a contraint les organisateurs à annuler la séance d'essais du championnat d'Europe juniors de bob à deux, qui était prévue pour mercredi sur la piste du Lac Bleu à Cervinia (Aoste).

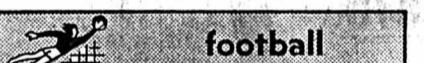

Où conduit l'imbécillité de certains chauvins

L'avenir du FC Lucerne devient de plus en plus sombre. Le comité de la Ligue nationale a donc pris la décision de le forcer à transformer son terrain en « cage à lions ». Nous ne sommes pas surpris de cette décision, ce d'autant plus que nous avons tiré, après la rencontre Lucerne - Vevey : « A quand un treillis pour Lucerne ? ».

DETTES ENORMES

Si cette nouvelle ferait (peut-être) sourire d'autres clubs suisses dans le même cas, elle a engendré une vague de protestations à Lucerne, car on ne sait pas où prendre les quelque 60.000 à 70.000 francs nécessaires pour payer la facture.

Coupe du monde 74 Les Allemands de l'Est à l'entraînement

L'équipe nationale est-allemande jouera six matches internationaux officiels avant le début du tour final de la Coupe du monde. Les quatre premiers viendront s'intercaler entre des journées de championnat. Entre le 9 février et le 13 avril, les internationaux est-allemands joueront ainsi deux fois par semaine, en championnat, en coupe, en coupe d'Europe ou en match international.

LES RENCONTRES PRÉVUES

26 février : Algérie - Allemagne de l'Est à Alger ; 28 février : Tunisie - Allemagne de l'Est à Tunis ; 13 mars : Allemagne de l'Est - Belgique à Berlin-Est ; 27 mars : Allemagne de l'Est - Tchécoslovaquie à Dresde ; 23 mai : Allemagne de l'Est - Norvège à Rostock ; 29 mai : Allemagne de l'Est - Angleterre à Leipzig.

Comment Lucerne payera-t-il le grillage de l'Allmend ?

Où conduit l'imbécillité de certains chauvins

Ce n'est un secret pour personne : Lucerne a des dettes. Ces dettes, qui s'élevaient à 600.000 francs il y a quelques mois, ont très certainement augmenté de façon considérable durant l'exercice 73-74, ce qui n'est pas fait pour arranger les choses. Nos lecteurs se souviendront du « consortium » qui avait été créé il y a une année à peine et qui

avait permis au caissier lucernois de récolter quelques dizaines de milliers de francs lui permettant de payer plusieurs factures urgentes.

FAILLITE ?

Quel est, maintenant, l'avenir financier du club ? C'est le tout gros point d'interrogation. Dans certains milieux, on parle (déjà) d'une faillite. Heureusement que nous n'en sommes pas encore là, mais Edy Renggli, le président du FC Lucerne, devra veiller au grain. La situation du club lucernois est d'autant plus compliquée que le stade de l'Allmend ne lui appartient pas : il est propriété de la ville. Et nous ne voyons vraiment pas le caissier communal payer

la facture pour le treillis en question, la municipalité de Lucerne étant, elle aussi, dans une situation financière des plus précaires !

A 50 KILOMÈTRES

Et si, d'aventure, la « cage aux lions » n'était pas installée d'ici au 15 août, Lucerne devrait jouer ses rencontres « à domicile » sur un terrain situé à 50 km de la ville, ce qui serait synonyme de manque à gagner et de... faillite définitive. Les spectateurs surexcités qui s'en sont pris à l'arbitre à la fin du match Lucerne - Vevey et en d'autres circonstances ont joué un bien mauvais tour à leur club.

E. E.

5000 faux billets pour Espagne-Yougoslavie

Huit jours avant le match de qualification pour la Coupe du monde entre l'Espagne et la Yougoslavie (13 février au « Waldstadion » de Francfort), une vaste escroquerie portant sur les billets donnant accès aux places debout a été découverte. Le scandale a été révélé au cours d'une conférence de presse donnée au comité d'organisation de la Coupe du monde 1974, à Francfort. Un journaliste yougoslave a, en effet, présenté à l'assistance ébahie un faux ticket qui, d'après les renseignements, a été tiré à quelque 5000 exemplaires.

On suppose que les auteurs de ces billets, dont les exemplaires officiels sont vendus aux prix de 10 marks, et de 20 à 25 marks au marché noir, font partie du « clan des Yougoslaves », du « milieu » de Francfort. Ces titres d'entrée, parfaitement contrefaits — leur couleur verte est cependant plus soutenue que celle des billets officiels — au-

Championnat d'Angleterre

Première division : Leeds United - Arsenal 3-1 ; Liverpool - Coventry City 2-1 ; Queen's Park Rangers - Norwich City 1-2 ; Sheffield United - Wolverhampton 1-0 ; Ipswich Town - West Ham 1-3 ; Southampton - Newcastle 3-1. Classement : 1. Leeds 28-46 ; 2. Liverpool 28-39 ; 3. Burnley 26-31 ; 4. Derby County 27-31 ; 5. Ipswich Town 27-30.

Voyage gratuit au Centre Suisse du meuble à Suhr!

La plus belle revue du meuble et des tapis en Suisse vous est ouverte!

Automobilistes: Aarau 1000 Paradis des enfants. Essence gratuite pour tout achat dès Fr. 500.-.



Heures de départ: <input checked="" type="checkbox"/> Lunch gratuit	
Le Locle,	Place du Marché 8 h 15
Chaux-de-Fonds, Gare	8 h 30
Neuchâtel,	Terreaux 7 9 h 00

Fiancés, amateurs de beaux meubles: Réservez à temps vos places!

1321/1

Pfister

ameublements sa
Neuchâtel, Terreaux 7

Renseignements: 038-257914

Samedi 9 février

URGENT.

Jaguar XJ 6 4 1 2

expertisée, brun métallisé, 1972, 39.000 km.

Fr 18.500.-

Tél. (022) 42 08 20, le soir.

A vendre

Simca 1200 S

expertisée. Tél. (038) 55 12 50.

A vendre

AUDI 60 L

1971, 58.000 km, bon état.

Tél. 55 27 53, après 17 heures.

GARAGE WASER NEUCHÂTEL

Cortina
1200 GT, 6 CV, limousine 5 places. Moteur neuf avec garantie de fabrication. Expertisée. Prix: Fr. 3300.-. Grandes facilités de paiement.

Rue du Seyon 34-38
Tél. 038 25 16 28
25 00 98

Problème de voiture



La solution



A. Waldherr Auto-location

Rue des Parcs 147
Tél. (038) 24 12 65
Neuchâtel

A vendre de particulier, pour cause de double emploi.

Mazda 818 neuve

Rabais intéressant. Facilités de paiement. Tél. 41 19 94.

Occasions Garanties Echanges

BMW OS, sportive	1972
BMW OS, verte	1971
BMW 2800, blanche	1969
BMW 2000, grise	1967
BMW 2002, grise	1968
BMW 2000 Touring, jaune	1973

Garage GRUET
Yverdon. Tél. (024) 21 30 92.

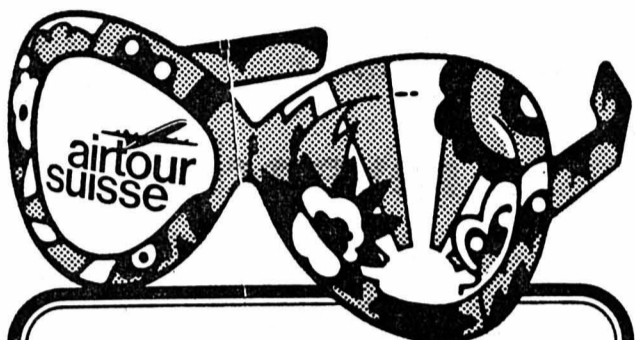

Vacances en vue

... sur les côtes romantiques de la Méditerranée

Si vous désirez passer des vacances délassantes, agréables et de façon individuelle, sur les plages réputées de la Méditerranée, choisissez airtour suisse, le label des vacances heureuses. Un large éventail d'offres intéressantes et avantageuses figure dans le programme de vacances richement illustré. Par exemple:

Yugoslavie

Vacances ensoleillées sur une côte verdoyante, en Dalmatie.

8 jours à partir de Genève dès Fr. 420.-

15 jours à partir de Genève dès Fr. 490.-

Sicile

Vacances ensoleillées sur une île de rêve.

8 jours à partir de Genève et de Zurich dès Fr. 579.-

15 jours à partir de Genève et de Zurich dès Fr. 733.-

Sardaigne

Vacances ensoleillées dans une nature féerique.

8 jours à partir de Zurich dès Fr. 595.-

15 jours à partir de Genève et de Zurich dès Fr. 877.-

Corse

Vacances ensoleillées sur une île sauvage, enbaumée du parfum des fleurs.

8 jours à partir de Genève dès Fr. 455.-

15 jours à partir de Genève dès Fr. 714.-

Vacances club en Sardaigne

Si vous voulez sentir plein d'entrain et de joie de vivre, venez vous détendre dans le ravissant Forte Village, du Holiday Beach Club.

Le programme de vacances d'airtour suisse vous propose d'autres possibilités d'évasion vers les plus belles plages du monde. Informez-vous auprès de votre agence de voyages.

Hausse des prix du carburant réservée.

Neuchâtel: Wagons-Lits/Cook, Ernst Marti S.A., Wittwer, Avy-voyages, Popularis Tours.

La Chaux-de-Fonds: Ernst Marti S.A. Porrentruy: Stucky.

300 agences de voyages sont à votre disposition en Suisse, portant la marque airtour suisse.



Bouilli 110
les 100 g à partir de

Tranches de veau 3.-
les 100 g

Gigot d'agneau 140
frais, avec os les 100 g

Emincé de porc 140
les 100 g

OFFRE SPÉCIALE

Saucisse à rôtir de porc 175
paquet de 2 pièces = 200 g (100 g = -87,5) (au lieu de 2.-)

BOUCHERIES MIGROS

JET VOYAGES SA
6, rue des Poteaux Neuchâtel

Nous luttons contre l'inflation!

SARDAIGNE	SICILE
Départs hebdomadaires	Départs hebdomadaires
Séjours de 1, 2 ou 3 semaines avec avion dès Zurich	Séjours de 1, 2 ou 3 semaines avec avion dès Genève
A partir de Fr. 430.-	A partir de Fr. 579.-

038 25 44 25

INSTITUT INTERNATIONAL

pour l'enseignement de la GESTION d'entreprises commerciales

LES PROFESSIONS D'AVENIR...

Perforatrices Opérateurs Programmeurs Analystes

Si vous n'avez pas de métier
Si vous voulez changer de profession
Si vous voulez améliorer votre situation
Hommes, femmes, jeunes et moins jeunes

TOUJOURS EST POSSIBLE

un renseignement ne coûte rien
Secrétariat permanent, rue des Fausses-Brayes 3, Neuchâtel.
Tél. (038) 24 33 73.

Bon pour renseignements gratuits à retourner à

Nom: _____
Adresse: _____
Localité: _____
Tél. privé: _____
Prénom: _____
Tél. professionnel: _____

Institut International
3, rue des Fausses-Brayes
2000 Neuchâtel
(Informatique)

Véhicules à moteur

A vendre
Toyota Corona 1900 DL
modèle 1970. Expertisée.
Garage du Val-de-Ruz
Boudevillers. Tél. (038) 36 15 15, (038) 41 37 03, le soir.

A vendre

R 4 L
69.000 km. Tél. 53 29 39.

A vendre

MINI 1000
septembre 1973, 12.000 km, prix à discuter. Tél. 47 19 41, dès 19 heures.

A vendre

FIAT 124
expertisée, 1900 fr. Enea Borgna, Cressler. Tél. 47 11 94.

A vendre

Ford 20 MXL
1970, parfait état; expertisée. Tél. (038) 24 23 39, le soir.

A vendre

FIAT 124
récemment expertisée. Au plus offrant. Tél. 47 14 61.

A vendre

Ducati 750
moto sport, 20.000 km, expertisée, année 1973. Tél. (038) 33 32 25, entre 12 et 14 heures.

A vendre

COOPER S
modèle 1967, 9300 km, peinture neuve. Tél. 33 58 57.

A vendre

SUZUKI
750 GT, modèle 1972, 9300 km, état neuf, 4500 fr. Tél. (038) 47 14 34.

A vendre

Ford Taunus 1600
1971, expertisée. Enea Borgna, Cressler. Tél. 47 11 94.

A vendre

Fiat 124 Spécial
modèle 1970. Expertisée.
Garage du Val-de-Ruz
Boudevillers. Tél. (038) 36 15 15, (038) 41 37 03, le soir.

OCASION UNIQUE

Mazda 818

modèle 1972, 24.000 km, parfait état. Expertisée. **Garage M. BARDO**, Sablon 47, Neuchâtel. Tél. (038) 24 18 42 - 24 18 44.

OCASIONS AVANTAGEUSES

PEUGEOT 404	blanche	1967	
PEUGEOT 404 I	bleue	1967	
PEUGEOT 404 Coupé	gris métal.	1967	63.000 km
DAF 33	grise	1964	48.000 km
DAF 44	blanche	1967	72.000 km
VW 1600 TL	bleue	1966	
VW 1500 A Variant	blanche	1969	80.000 km
AUDI 60 L	blanche	1969	59.000 km
OPEL 1900	blanche	1966	
ALFA 1750	blanche	1970	80.000 km
RENAULT R 4 Exp.	rouge	1969	
RENAULT R 16	grise	1967	

Demandez liste complète avec détails et prix - Facilités de paiement - Essais sans engagement, même à votre domicile.

M. + J.-J. SEGESSEMAN & CIE
Garage du Littoral

Pierre-à-Mazel 51 - Début route des Falaises
NEUCHÂTEL Tél. (038) 25 99 91

EN 1974, ROULEZ À MEILLEUR MARCHÉ,

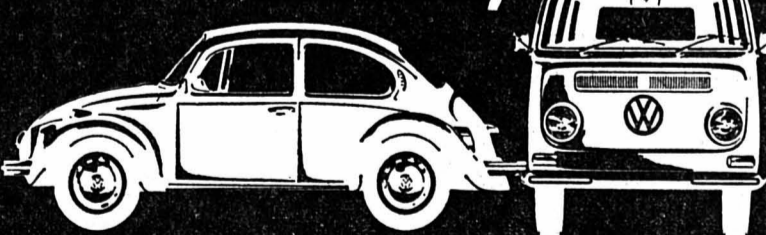

PLUS ÉCONOMIQUEMENT ET PLUS SÛREMENT AVEC UNE VW D'OCCASION IMPECCABLE.

Les VW, on le sait, ont toujours été des virtuoses de l'économie. Elles sont réputées aussi pour leur rentabilité et leur fiabilité. Leur consommation d'essence extrêmement faible leur donne, dans la conjoncture actuelle un attrait supplémentaire.

Aucune voiture n'étant aussi répandue que la Coccinelle VW, nous avons toujours un choix immense de VW des différents modèles à vous proposer. Jamais les prix n'ont été aussi avantageux.

Achetez maintenant, à des conditions intéressantes, et roulez à bon marché - avec une VW d'occasion impeccable. Garantie et service après-vente.

Téléphonez-nous. Nous vous donnerons l'adresse de l'agence VW la plus proche de votre domicile.

AMAG, 5116 Schinznach-Bad, tél. 056 43 01 01 (poste 257)

l'argent

tout de suite
de Fr. 500.- à 27'000.-

670'000 crédits payés

rapide - discret
simple

Banque Procrédit

2001 Neuchâtel, av. Rousseau 5
Tél. 038 - 24 63 63
ouvert 06.00 - 12.15 et 13.45 - 18.00

Bon

Je désire Fr. tout de suite en espèces.

Nom: _____

Prénom: _____

Rue: _____

Localité: _____



hockey sur glace

«SUSPENSE» AUX DEUX EXTRÉMITÉS DU GROUPE 4 DE PREMIÈRE LIGUE

Chances intactes pour Saint-Imier

Saint-Imier a causé une grande joie à ses nombreux partisans en allant récolter un point sur la patinoire de Sion. Ce partage équivalait à une victoire, si on le juge par son effet. En prenant un point à l'ancien chef de file, Martini et ses gars ont empêché leur adversaire valaisan de s'emparer de la deuxième place, une deuxième place qu'il aurait été, ensuite, extrêmement difficile de leur reprendre, compte tenu des matches restant à jouer d'ici au 16 février.

SION RESTE BIEN PLACÉ
Ce n'est pas manquer de respect pour Vallée de Joux que d'estimer qu'elle présente moins de risques que Montana Crans. Or, ce dernier doit encore passer par Saint-Imier pas plus tard que samedi, tandis que Vallée de Joux accueillera Sion. Le point pris par les Erguéliens dans la capitale valaisanne pourrait, en définitive, se révéler insuffisant. Mais les Jurassiens tiennent, actuellement, une forme telle qu'ils sont capables de mettre Montana Crans dans les plus sérieux doutes avant leur dernier match, qui les opposera à Yverdon, sur le Haut Plateau (match en retard).

Le moins que nous puissions dire au sujet de la situation en tête de classement, c'est qu'elle est loin d'être claire,

contrairement aux apparences qui laissent croire que Montana sera champion de groupe à coup sûr. Il faudra peut-être un prolongement des «hostilités» pour attribuer les places à ce trio d'équipes qui paraissent se valoir. Sion, qui va au-devant de matches relativement faciles, n'a en tout cas pas dit son dernier mot.

SAAS GRUND AVANTAGE ?
Après la victoire de Charrat à Saas Grund, Le Locle n'avait plus qu'une chose à faire, mardi : battre Serrières. Ce n'était pas du «tout court» ! Fort heureusement, les jeunes gars de Cruikshank ont su se battre avec l'énergie nécessaire et, les conditions atmosphériques aidant, ils ont réussi à surprendre Serrières. Grâce à sa balance des buts plus favorable, Le Locle a passé au 8me rang mais sa position est encore bien fragile. Espérons pour lui qu'il sera encore capable, dimanche, de produire l'effort exigé pour empêcher un point au moins face à Charrat.

A y bien regarder, la situation des Loclois n'est pas des plus réjouissantes, Saas Grund ayant l'avantage de pouvoir jouer les deux derniers matches chez lui, face à des équipes du milieu du classement, alors que Charrat (à Sion) et Le Locle (il recevra Saint-Imier) ne peuvent guère entrevoir de relâchement de leur ultime adversaire !

Dans les autres subdivisions

Groupe 1 : Weinfelden - Bassersdorf 5-2; Uzwil - Rapperswil 8-4; Wallisellen - Coire 1-5; Saint-Moritz - Dubendorf 4-14; Winterthur - Schaffhouse 3-3. Classement après 16 tours : 1. Coire 30 points; 2. Uzwil 29 (les deux équipes sont qualifiées pour le tour de promotion); 3. Winterthur 20; 4. Rapperswil 18; 5. Schaffhouse 16; 6. Dubendorf 15; 7. Weinfelden 15; 8. Saint-Moritz 7; 9. Wallisellen 6; 10. Bassersdorf 4.
Groupe 2 : Zoug - Dietikon 16-1; Weizikon - Petit Huningue 6-4; Urdorf - Ascona 3-2; Lucerne - Aarau 3-3; Illnau-Effretikon - Grasshoppers 2-5. Classement après 16 tours : 1. Zoug 32 points (qualifié tour de promotion); 2. Grasshoppers 25; 3. Weizikon 25; 4. Lucerne 19; 5. Aarau 17; 6. Ascona 14; 7. Petit Huningue 10; 8. Illnau-Effretikon 9; 9. Urdorf 9; 10. Dietikon 0 point.

«LE» CHOC

En raison de la situation tendue aux deux extrémités de l'échelle, les rencontres sans importance sont rares. Il n'y a guère que le match Yverdon - Péroilles à pouvoir porter cette étiquette. Et encore, après sa défaite (c'est presque une tradition) face à Vallée de Joux, les hommes de Lienhard voudront-ils montrer ce dont ils sont capables, avant leur déplacement à Montana.
Saint-Imier - Montana Crans s'impose d'emblée comme «le» choc du week-end. Il promet une lutte extrêmement vive. L'éclairage «flou» de la piste erguélienne joue souvent de mauvais tours aux gardiens visiteurs, si bien que Montana ne montrera probablement pas autant de sûreté qu'à son habitude. Cependant, citer un favori avant cette partie serait un jeu de hasard. Souhaitons que le temps permette un déroulement normal des opérations... et que Saint-Imier continue dans sa voie victorieuse.

Pendant ce temps, Sion en décrochera avec Vallée de Joux, sur la glace du Sentier. Sion, emmené par Bagmoud et alors que le club comblé s'appellait Le Pont-Charbonnières, Sion donc avait fait une brillante démonstration, à la Vallée. Les retrouvailles pourraient bien être à nouveau favorables aux Valaisans qui sont dotés d'arguments assez solides pour leur permettre de vaincre. Mais d'une façon moins démonstrative, peut-être.

NEUCHÂTELOIS EN VALAIS

Les deux clubs neuchâtelois, quant à eux, se rendent en Valais : Serrières à Saas Grund, Le Locle à Martigny (contre Charrat). Les hommes de Paroz voudront prouver que leur défaite de mardi n'était qu'un faux pas. En outre, en batant Saas Grund, ils rendraient un fier service aux Loclois, qui ne peuvent pas espérer se tirer d'affaire tout seuls. C'est donc avec la ferme volonté de vaincre que les gars du président Botteron monteront dans le Haut-Valais. Logiquement, ils doivent effectivement s'y imposer. Quant aux Loclois, nous l'avons déjà écrit, ils vont au-devant d'une partie très difficile, les Charratés étant autant menacés qu'eux. Il faudrait qu'ils arrachent au moins un point. Cet objectif n'est pas inaccessible, encore que l'expérience de certains Valaisans risque de peser lourdement dans la balance. F. P.

La situation

Derniers résultats : Vallée de Joux - Yverdon 5-1; Péroilles - Montana 1-6; Saas Grund - Charrat 1-5; Sion - Saint-Imier 2-2; Serrières - Le Locle 4-5.

CLASSEMENT
1. Montana C. 16 14 — 2 105-45 28
2. Saint-Imier 16 12 2 2 109-27 26
3. Sion 16 12 1 3 101-28 25
4. Yverdon 16 10 1 5 91-67 21
5. Serrières 16 7 2 7 55-83 16
6. Val. de J. 16 6 1 9 56-84 13
7. Péroilles 16 3 3 10 61-109 9
8. Le Locle 16 4 — 12 43-80 8
9. Charrat 16 4 — 12 49-89 8
10. Saas Grund 16 3 — 13 42-110 6

Demain. — Yverdon - Péroilles Marly. Samedi : Saint-Imier - Montana; Vallée de Joux - Sion; Saas Grund - Serrières. Dimanche : Charrat - Le Locle. Mercredi : Sion - Charrat. Jeudi : Le Locle - Saint-Imier.



CHANCES INTACTES. — Le Locle, représenté ici par son gardien Robert, qui voit un tir du Serriérois Eric Paroz frapper un montant de son but, a remporté à Monruz un succès qui lui permet d'espérer en des jours meilleurs.

Groupe 3: champion et relégué connus

A deux journées de la fin du championnat du groupe 3, les deux équipes jurassiennes engagées ont connu la joie puisque Moutier a réussi le bel exploit de battre le «leader» Langenthal (5-3), alors que Tramelan a mis fin à ses angosises en venant à bout de Schwarzenbourg (4-2), s'assurant définitivement son maintien en première ligue. Ces deux matches étaient attendus avec anxiété, tant à Moutier qu'à Tramelan. En effet, une défaite des Prévôtis leur aurait enlevé tout espoir d'enlever la deuxième place, tandis que les Tramelans, battus, auraient, de leur côté, eu beaucoup de peine à maintenir leur 9me rang s'ils n'étaient arrivés à bout d'une équipe qui n'est pas des plus mauvaises.

ENCORE BATTUS

Journée faste donc pour les deux équipes jurassiennes qui pourront terminer ce championnat, déchargée d'un poids (Tramelan) ou pleine d'espérance (Moutier). Cependant, Rotblau, qui occupe le deuxième rang avec un point d'avance sur les Prévôtis, n'est pas décidé à lâcher ce rang qui donne le droit de jouer les matches de promotion. Ses futurs adversaires (Steffisbourg et

Schwarzenbourg) peuvent encore jouer le rôle d'arbitres. Steffisbourg, notamment, vient de battre Wiki, ce qui prouve qu'il est en net progrès en cette fin de championnat. Quant à Moutier, qui doit encore rencontrer Etoile-Thoune et Tramelan, ses chances restent intactes. Wasen, qui semble quelque peu fatigué mais qui a tout de même fait très bonne figure pour sa première saison en première ligue, a abandonné les deux points face à Etoile-Thoune. Par cette victoire, les Oberlandais remontent d'un rang au classement.

LANGENTHAL CHAMPION

Langenthal, avec son avance de 4 points sur le deuxième, Rotblau, n'a plus rien à craindre et a déjà pratiquement le titre en poche, ses deux adversaires devant très certainement lui donner la possibilité de glaner au moins un point. En effet, on ne voit pas comment Etoile-Thoune, voire Berthoud, pourraient tenir tête aux hommes de Diethelm, qui n'ont perdu que 5 points (2 matches perdus et 1 nul) jusqu'à présent. En ce qui concerne la relégation, tout est joué depuis le week-end dernier : Schwarzenbourg est condamné à descendre en deuxième ligue. Si pour le titre et la relégation, il n'y aura plus de grande bataille, il n'en ira pas de même pour le titre de vice-champion. C'est pour cette raison que les prochaines rencontres seront suivies attentivement. Moutier, en recevant

Etoile-Thoune, voudra obtenir certainement les deux points. Rotblau, lui, pourrait bien connaître une petite mésaventure face à Steffisbourg. Les autres rencontres seront, pour ainsi dire, du remplissage. Tramelan, qui se déplacera à Langnau pour affronter Wasen, tentera, par une victoire, d'améliorer son classement.

La situation

Derniers résultats : Wiki - Steffisbourg 3-4; Tramelan - Schwarzenbourg 4-2; Etoile-Thoune - Wasen 4-3; Moutier - Langenthal 5-3; Rotblau - Berthoud 8-5.

CLASSEMENT
1. Langenthal 16 13 1 2 96-34 27
2. Rotblau 16 9 5 2 75-53 23
3. Moutier 16 9 4 3 73-55 22
4. Berthoud 16 6 6 4 64-48 18
5. Wiki 16 6 5 5 66-68 17
6. Etoile-Th. 16 5 3 8 44-57 13
7. Steffisbourg 15 6 0 9 53-69 12
8. Wasen 15 5 2 8 56-77 12
9. Tramelan 16 3 4 9 46-67 10
10. Schwarzenb. 16 0 4 12 38-83 4
Schwarzenbourg est relégué en IIe ligue.
Prochaines rencontres. — Vendredi : Schwarzenbourg - Wiki. Samedi : Steffisbourg - Rotblau; Moutier - Etoile-Thoune. Dimanche : Wasen - Tramelan et Langenthal - Berthoud.

Coup de théâtre en championnat de deuxième ligue Vallorbe bat les Neuchâtelois sur le fil

Depuis le 20 novembre dernier, date à laquelle Corcelles-Montmolin entamait, face aux Ponts-de-Martel, la saison par une victoire, les hommes de Glattier n'avaient pas quitté le commandement du groupe 10 de 2me ligue. Mais un coup de théâtre s'est produit lors de la dernière journée du championnat. Les banlieusards neuchâtelois, en spectateurs intéressés, ont assisté au succès de Vallorbe devant les Ponts. Cette victoire permet aux Valdois de coiffer au poteau les deux prétendants neuchâtelois. Ils totalisent, en effet, au décompte final, un point d'avance sur Corcelles-Montmolin et 3 sur les Ponts-de-Martel.

Dimanche, au Locle, la rencontre dont dépendait l'issue de la compétition s'est déroulée devant un public évalué à plus de 400 personnes. Ayant ouvert la marche au premier tiers, les «locaux», qui avaient le vent en poupe, ratèrent alors le coche en omettant d'inscrire un second but. Dès la 2me période, la «machine» valdoise marcha à plein régime. Magnifique d'homogénéité, le néo-promu ne tarda pas à renverser la vapeur. Les «poulains» du président Eric Jean-Mai ret se sont battus jusqu'à la limite de leurs possibilités, mais ils se sont heurtés à une formation sans point faible.

Derniers résultats. — Vallorbe - Noiraigue 3-2; Savagnier - Noiraigue 7-3; Marin - Vallorbe 1-4; Les Ponts-de-Martel - Vallorbe 1-3.

CLASSEMENT
1. Vallorbe 10 8 1 1 44-27 17
2. Corcelles-Mont. 10 7 2 1 50-22 16
3. Ponts-de-Martel 10 7 0 3 48-27 14
4. Marin 10 2 2 6 29-44 6
5. Savagnier 10 3 0 7 34-56 6
6. Noiraigue 10 0 1 9 24-53 1

Le Fuet au but

Groupe 9. — Dimanche, Le Fuet a assuré sa qualification pour les finales en infligeant une sévère défaite à Saignelégier. La question que tout le monde se pose maintenant est de savoir si le chef de file perdra ou non, sur le tapis vert, le match retour contre la lanterne rouge. Peut-être. Rappelons les faits : les directives de la Ligue suisse sont formelles : les clubs qui n'auront pas organisé leurs matches à la date limite du 3 février à 24 heures seront mis à l'amende et perdront chaque partie par forfait. Or, il appert que le finaliste jurassien mettra sur pied, le 6 de ce mois seulement, la confrontation qui l'opposera à Reuchenette, déjà relégué. Les patineurs de la Courtine bénéficieront-ils d'une mesure de clémence ou appliquera-t-on le règlement à la lettre ? Nul ne le sait encore.

On a liquidé, la semaine passée, dans ce groupe, vu que les inconnues étaient levées. Sonceboz, privé de plusieurs titulaires dont son gardien... Léo Eichmann, en camp d'entraînement au Tessin avec le FC Porrentruy, a enregistré deux cuisantes défaites face au Fuet et à Corgémont. Pour l'honneur, enfin, les Ajoulots sont venus à bout de la formation

de Court, qui écopa de deux retraits de licence pour conduite antisportive à l'égard des arbitres.

La situation

Derniers résultats. — Court - Ajoie 2-8; Corgémont - Sonceboz 10-2; Corgémont - Court 4-6; Reuchenette - Ajoie 4-7; Le Fuet - Sonceboz 4-4; Saignelégier - Le Fuet 1-10; Sonceboz - Ajoie 2-15.

CLASSEMENT
1. Le Fuet 11 9 1 1 79-31 19
2. Ajoie 12 8 2 2 67-42 18
3. Court 12 6 1 5 60-63 13
4. Corgémont 12 5 1 6 58-60 11
5. Sonceboz 12 3 4 5 47-65 10
6. Saignelégier 12 3 2 7 43-55 8
7. Reuchenette 11 1 1 9 28-66 3

Les finales

Le champion jurassien, Le Fuet, participe aux finales de promotion en première ligue dans la poule 3, en compagnie des finalistes bernois, qui ont noms Lutzelfluh (groupe 7) et Adelboden ou Grindelwald (groupe 8). Quant à Vallorbe, champion du groupe 10, il tentera sa chance dans la poule 4, qui le mettra aux prises avec Monthey (groupe 11) et Zermatt ou Leukergrund (groupe 12).

Championnat suisse universitaire

Les éliminatoires régionales du championnat suisse universitaire se sont récemment déroulées à Berne, sur la patinoire de l'Allmend.

Malgré l'absence de la plupart des universitaires évoluant en ligue nationale retenus par les clubs en raison des matches du championnat, les différentes rencontres ont été agréables à suivre. Le petit avantage que représentait pour l'équipe de la capitale l'apport de quelques réservistes de grandes formations comme Berne et Bienne, a été suffisant pour leur permettre de s'imposer. Au cours de la dernière rencontre, les Neuchâtelois ont cependant longtemps été en mesure d'inquiéter leurs adversaires. Les Bernois ont ainsi acquis le droit de participer à la finale suisse contre le vainqueur du groupe 2.

L'université de Neuchâtel jouait dans la composition suivante : C. Borel; D. Roulet, J.-P. Debrot; G. Sandoz, L. Grosjean; J.-P. Messerli, E. Wehrli, J. Ribaux; W. Dayer, H.-H. Hochstrasser, P. Comte; M. Schaffter.

Résultats : Fribourg - Berne 2-7; Neuchâtel - Fribourg 2-2; Berne - Neuchâtel 4-2. Classement : 1. Berne 4 points (11-4); 2. Neuchâtel 1 pt (4-6); 3. Fribourg 1 pt (4-9).

DANS UN MOIS, LES CHAMPIONNATS DU MONDE L'horaire complet du groupe C

Les Championnats du monde du groupe C, auxquels participera l'équipe suisse, auront lieu du 8 au 17 mars à Lyon, Gap et Grenoble. Les adversaires de la Suisse seront la Chine, l'Australie, la Hongrie, la Corée du Nord, la Bulgarie, l'Italie et la France. Voici le programme des rencontres avec l'horaire :
Vendredi 8 mars. — 17 h, Grenoble : Suisse - Australie. 20 h 30 Lyon : France - Corée du Nord. 20 h 30, Gap : Bulgarie - Italie. 21 h, Grenoble : Chine - Hongrie.
Dimanche 10 mars : jour de repos.
Lundi 11 mars. — 17 h, Grenoble : Bulgarie - Corée du Nord. 20 h 30, Lyon : Suisse - Hongrie. 20 h 30, Gap : Chine - Australie. 21 h, Grenoble : France - Italie.
Mardi 12 mars. — 17 h, Grenoble :

Bulgarie - Hongrie. 20 h 30, Lyon : Suisse - Corée du Nord. 20 h 30, Gap : Chine - Italie. 21 h, Grenoble : France - Australie.
Mercredi 13 mars : jour de repos.
Jeudi 14 mars. — 17 h, Grenoble : Chine - Corée du Nord. 20 h 30, Lyon : France - Hongrie. 20 h 30, Gap : Italie - Australie. 21 h, Grenoble : Suisse - Bulgarie.
Vendredi 15 mars. — 17 h, Grenoble : Hongrie - Corée du Nord. 20 h 30, Gap : France - Chine. 20 h 30, Lyon : Bulgarie - Australie. 21 h, Grenoble : Suisse - Italie.
Dimanche 16 mars. — 15 h, Gap : France - Suisse. 15 h, Grenoble : Hongrie - Italie. 15 h, Lyon : Bulgarie - Chine. 16 h, Grenoble : Australie - Corée du Nord.

Advertisement for Ski Soleil Ovronnaz. It features a stylized logo with a sun and a skier, and text describing the resort's location and facilities. The text includes 'Altitude 1400 m', 'SKI - SOLEIL - A 15 minutes de Ridées-Leytron - 1 télésiège, 5 téléskis', and 'Ecole suisse de ski - 15 km de pistes largement ouvertes avec chenilles'. It also lists amenities like 'Hôtels - pensions tout confort' and 'Bambins chalets et appartements résidentiels'.



CHAMPION DE GROUPE. — La photo-famille du H.-C. Le Fuet, champion du groupe 10. (Avipress - Liet)

A cartoon illustration for 'A VOIX BASSE'. It shows a man in a suit and hat looking down at a small figure. The text reads 'A VOIX BASSE' and 'LA VOIX BASSE'.

Episode tragi-comique, sans doute, même si les clubs visés, tout d'abord interloqués, voudront montrer crosses blanches. En attendant, certains fittés rassemblent leurs souvenirs, tout en citant bruyamment leurs remarques. Ils rappellent complaisamment que La Chaux-de-Fonds, assurée du titre, perdit la saison dernière contre Kloten et Berne, expédiant ainsi Lugano en ligue B. De plus, déconçue contre Kloten et Berne, elle retrouva toute sa vigueur à Lugano, où le match fut d'ailleurs arrêté. Des choses bizarres, il y en aura toujours et même sans que l'argent entre en jeu; toujours, sympathie et antipathie seront au rendez-vous. La roue tournant, tout finit par payer. Berne, au lieu d'être en ligue B, peut ravir le titre à La Chaux-de-Fonds avec, en prime pour cette dernière, de retrouver éventuellement Lugano dans ses jambières! DEDEL

athlétisme

Ryun: «Je perdrai le record du mile cette année»

«Je ne suis pas tellement surpris du record du monde du Tanzanien Filbert Bayi. Mais ce qui m'a étonné, c'est qu'il ait battu celui du 1500 mètres avant celui du mile», a déclaré Jim Ryun à Santa Barbara (Californie) après l'exploit réalisé par Bayi lors des Jeux de Commonwealth à Christchurch (3'33"1). «Le record du monde du 1500 m était bien plus difficile à battre que celui du mile car je pense que c'était — relativement — un temps bien meilleur», a poursuivi l'ancien détenteur du record dont la performance a été effacée après avoir «tenu» sept ans sur les tablettes. «Après la performance de samedi, je suis d'avis que je perdrai encore cette année mon record du mile (3'51"1). Le contraire m'étonnerait.»

UNE SURPRISE...

Jim Ryun, qui est établi avec sa famille à Santa Barbara, près de Los Angeles, a appris la nouvelle du record de Bayi par un ami. «Ma première réaction a été évidemment la surprise en prenant connaissance du temps remarquable que Bayi a réalisé. Il a couru les premiers 400 mètres extrêmement vite et son record prouve qu'il a réussi à tenir ce train», a-t-il avoué.

«Bayi avait fait une saison remarquable en 1973 et le voilà de nouveau en superforme au début de 74. C'est prometteur. Les prochaines courses contre Bayi, John Walker et Ben Jipcho seront très serrées et gare au record du monde du mile qui pourrait être porté à 3'50. Quant au record du 1500 mètres, l'un de ces trois hommes est capable de l'améliorer et de courir en 3'30", a conclu l'athlète américain.

UN GRAND SPECIALISTE

Ryun, qui fut l'un des plus grands coureurs de demi-fond de tous les temps — il a battu entre 64 et 68 les records

Après le fantastique exploit de Bayi

du monde du 880 yards, du 1500 mètres et du mile — est maintenant âgé de 26 ans. Il s'entraîne tous les jours sur la piste de l'université de Santa Barbara. Passé professionnel après les Jeux de Munich (1972), il court avec le Kenyan Kipchoge Keino dans la troupe de Michael O'Hara. Détenteur de la meilleure performance mondiale en salle du mile (3'56"4), établie en tant qu'amateur en 1971, il détient également le record «indoor» professionnel (3'59"9), temps qu'il espère améliorer cette saison. Quant au record du monde du 1500 mètres, Jim Ryun ne pense pas réaliser une performance de cet ordre car il court rarement sur cette distance chez les pros. «D'ailleurs, il est bien plus difficile de battre des records en salle, les pistes étant généralement lentes et les tours plus courts, ce qui désavantage des coureurs de ma taille», a-t-il ajouté.

Milburn et Washington professionnels

Rod Milburn (23 ans), le champion olympique et détenteur du record du monde du 110 mètres haies, a annoncé à New-York qu'il passerait professionnel la semaine prochaine. Le Noir américain fera ses adieux au sport amateur lors de la réunion en salle prévue au «Madison Square Garden». Il fera ses débuts chez les professionnels le 15 février à Union Dale, près de New-York.

Mais Rod Milburn, l'homme le plus rapide sur 55 m, 60 yards, 110 m et 120 yards haies, mettra également son talent au service de l'équipe de football américain de Los-Angeles les «Rams», avec laquelle il a signé un contrat de plusieurs années.

Un autre sprinter célèbre, Herb Washington, détenteur de la meilleure performance mondiale en salle sur 60

football

Seul l'argent paraît compter pour les joueurs d'Ajax Amsterdam

Le mécontentement règne dans le monde du football néerlandais, à moins de six mois de la Coupe du monde. Neuf des dix joueurs d'Ajax Amsterdam ont menacé de se retirer de la sélection nationale à la suite d'un différend d'ordre financier avec la Fédération hollandaise de football. Ruud Krol, parlant au nom de ses huit partenaires, a expliqué à la presse qu'on leur avait promis à chacun 65.000 florins s'ils se qualifiaient pour la phase finale de la Coupe mais que la somme proposée à chaque joueur (25.000 florins) par la fédération néerlandaise pour les rencontres du tour final n'était pas en proportion avec les 65.000 florins de la phase préliminaire. M. Karel Jansen, secrétaire de l'Association des footballeurs professionnels, a été invité à servir de médiateur dans ce litige. Les neuf joueurs mécontents sont Stuy, Krol, Suurbier, Haan, Hulshoff, Muehnen, Rep, Keizer et Mulder. Dans la Coupe du monde, les Pays-Bas figurent dans le groupe 3 en compagnie de la Suède, de la Bulgarie et de l'Uruguay.

CRÉDIT FONCIER VAUDOIS

Emission d'un emprunt

6 1/2 % de Fr. 40.000.000.—
Série 61, 1974-1988

destiné à la conversion et au remboursement de l'emprunt 3 1/2 % série 23, 1959-1974, ainsi qu'au remboursement de bons de caisse venant à échéance.

Le montant non converti est offert en souscription publique.

Conditions de l'emprunt :

Durée : 14 ans
Coupures : Fr. 1000, Fr. 5000 et Fr. 100 000 au porteur
Cotation : aux principales bourses suisses
Délai de souscription : du 7 au 13 février 1974, à midi

Prix d'émission

99,65 %

plus 0,60 % timbre fédéral

Crédit Foncier Vaudois

Banque Cantonale Vaudoise

Les conversions et les souscriptions sont reçues sans frais auprès des banques susnommées et autres établissements bancaires où l'on peut se procurer le prospectus, les bulletins de souscription et les demandes de conversion.

BALKAN SOBRANIE
Fumeurs de pipe!

Nous parions que vous ne connaissez pas encore tous les tabacs **BALKAN SOBRANIE de Londres!** Faites-en donc l'essai gratuitement chez:

E. PATTUS, 4, rue Saint-Maurice, Neuchâtel
C. SCHNEIDER, 7, rue de l'Hôpital, Neuchâtel

Dégustation du 4 février au 9 février 1974



L'annonce
reflet vivant du marché

MENUISERIE
DECOPPET et Cie
Evoles 69 - Tél. 25 12 67

Beau choix
de cartes de visite
à l'imprimerie
de ce journal

Tosalli

Tout pour le tennis

Sport - Colombier

Tél. 41 23 12

CFE
Neuchâtel-Gare
Tél. 24 45 15
ou 25 79 01

LE CHOIX AUDI



Vous avez le choix entre 5 modèles de base de la gamme-vedette AUDI 80, entre 3 modèles de l'AUDI 100 et le coupé AUDI 100S, d'une beauté raffinée. Mieux: chacune de ces voitures consomme très peu d'essence - qualité qui compte aujourd'hui.

Quel que soit le véhicule sur lequel vous jetterez votre dévolu, vous vous déciderez pour le «progrès par la technique», pour un surcroît de sécurité, de confort, de performances et pour un service après-vente de tout premier ordre. Avec chaque AUDI, vous roulez économiquement parce que la consommation d'essence est extrêmement minime. Par rapport à la place dont vous disposez et au rendement du moteur, l'indice DIN est étonnamment bas. (Consommation: 8,6-8,9 l aux 100 km.)

AUDI 80: la voiture à succès de l'année

Vous avez le choix entre cinq modèles de base, proposés chacun en diverses versions, c'est-à-dire à 2 ou à 4 portes, et, sur option, avec la transmission automatique, si commode (dans la LS et la GL). Chaque modèle dispose d'un équipement très complet. Il comporte tous les éléments de sécurité AUDI, qui forment autant d'avantages exclusifs (traction avant garantissant la stabilité dans les virages, carrosserie tout acier résistant à la torsion et comprenant des zones froissables, système de freins à disques et déport négatif du plan de roue permettant au conducteur de contrôler sa trajectoire, colonne de direction de sécurité).

AUDI 80 et AUDI 80 L: consommation minime, performances élevées. Moteur de 1,3 l, 68 CV SAE, 147 km/h.

AUDI 80 LS: la version sportive de luxe de l'AUDI 80. Moteur de 1,5 l, 86 CV SAE, 160 km/h. Sur option: transmission automatique moyennant supplément de prix.

AUDI 80 GL: luxueuse voiture de la classe moyenne offrant un confort total et des performances élevées. Moteur de 1,5 l, 98 CV SAE, 170 km/h. Sur option, moyennant supplément: transmission automatique.

NOUVEAU: AUDI 80 GT: équipement GRAN TURISMO. Poste de pilotage sport, compte-tours, console centrale équipée d'une montre à quartz, jaune Monza avec bandes rallye. De 0 à 100 km/h en 10,2 sec. Moteur de 1,7 l, 112 CV SAE, 175 km/h.

La nouvelle gamme AUDI 100

Les nouveaux modèles de l'AUDI 100 nous apportent encore plus de sécurité et de technique moderne avec leur nouvelle partie frontale, l'essieu arrière à barre de torsion et jambes de force progressives, l'avant renforcé, la montre à quartz, les cli-gnotants acoustiques et la désintoxication plus poussée des gaz d'échappement assurant une meilleure protection de l'environnement.



Dans les modèles de la série AUDI 100, devenus chez nous si vite populaires, vous trouvez maintenant encore plus de place, de confort et de rendement. AUDI 100 — c'est la nouvelle classe sport-confort qui s'est imposée dans le monde entier. Mieux: il existe à peine une voiture à fiche technique analogue qui consommerait moins d'essence (8,9 l DIN aux 100 km).

AUDI 100 L: en fait de prix, le leader de la nouvelle classe sport-confort. 1,7 l, 97 CV SAE, 160 km/h.

AUDI 100 LS: l'AUDI 100 la plus vendue en Suisse. Super-luxe et performances sportives: 129 CV SAE, 179 km/h.

AUDI 100 GL: le modèle de pointe de la nouvelle classe de performances avec un élégant toit recouvert de vinyle. 129 CV SAE, 179 km/h.

AUDI 100 COUPE S: un coupé d'une éclatante beauté pour automobilistes exigeants et au goût sûr autant que raffiné. 5 places confortables. 129 CV SAE, 183 km/h.

Sur option, les modèles LS, GL et Coupé sont livrables équipés de la transmission automatique, si commode, cela moyennant supplément de prix.

AUDI 80/AUDI 100

Les virtuoses de l'économie

Importateur général pour la Suisse: AMAG,
5116 Schinznach-Bad

Demandez une offre spéciale pour le LEASING «Flottes» à
AMAG LEASING, Schinznach-Bad (tél. 056/43 01 01/poste 370)

BON DE DOCUMENTATION

Je serais heureux de recevoir, sans engagement, une documentation détaillée sur les modèles suivants:

AUDI 80 — L — LS — GL — GT
AUDI 100 L — LS — GL — Coupé
RO 80 (Prière d'encadrer les modèles qui vous intéressent.)

Nom: _____

Rue: _____

NP/localité: _____

17

Prière de découper ce bon et de l'envoyer à
AMAG, dpt. AUDI NSU, 5116 Schinznach-Bad

Nos beaux voyages

Dimanche 17 février 1974

Verbier

Fr. 45.— avec abt. 1/2 billets Fr. 33.—

Dimanche 24 février 1974

SAAS-FEE

Fr. 51.— avec abt. 1/2 billets Fr. 38.—

PARIS

Voyages forfaitaires qui valent de l'or
Demandez la brochure « sans souci à Paris ».

Renseignements et inscriptions au-
près de toutes les gares CFF ou
auprès de votre agence de voyages.

Nouveau!
London Royal
Week-ends
week-end au Great Western Royal Hotel****
des 298.— Try to beat that!



Renseignements
et réservations:
votre agence de voyages
ou:
LONDON AIR TOURS
64-66, rue de Lausanne
1202 Genève
Tél. 317 466
3144 99

A vendre

Mobiliers
anciens,
d'époque
et autres.
Pendules
Tableaux

Gravures
Livres
Armes
Copies
et curiosités

**Centre
neuchâtelois
de la brocante**

Rue Fleury 8a Neuchâtel

MARIAGES

AMITIÉ-MARIAGE

Pour se faire des amis ou pour
amitié - mariage, nous vous pro-
posons libre choix, correspon-
dances, rencontres.

Discretion totale assurée.

Documentation gratuite.

Centre-Union - Neuchâtel.
2088 Cressier. Tél. (038) 47 10 08.

Retour aux années 30

Depuis une semaine, vous pouvez lire les compte rendus des collections présentées chaque jour chez les grands couturiers. Plusieurs d'entre eux n'ont pas encore dévoilé leurs secrets. Mais on peut dire que la tendance générale se rapproche encore des années 30, toutefois un peu plus stylisée.

— Le retour des jupes accompagnées d'un blazer ou d'une blouse et des robes.

— La veste-chemise qui remplace le manteau et fait oublier la saharienne.

— Le pantalon toujours présent mais moins élargi que celui de 1973, il s'orne généralement d'un revers.

— Beaucoup d'imperméables que l'on baptise, comme au début du siècle, de « cache-poussière » ; ceux réalisés en soie : twill, en toile ou poulit-de-soie à motifs de panthère sont particulièrement élégants et peuvent même accompagner des ensembles habillés.

— Pour les chaussures : des talons hauts (8 cm) ou des talons bottiers.

Offensive des tissus naturels

La soie, le coton vont-ils être les grands vainqueurs de cette année puisque les synthétiques, du fait de la crise de l'énergie, se trouvent en perte de vitesse ? Cette question ne peut encore avoir de réponse immédiate, mais déjà la soie naturelle est passée à l'offensive.

Le patchwork toujours au goût du jour

Des jupes à carreaux, des chemisiers à manches en petits morceaux, des robes, des tuniques... c'est si gai qu'on ne veut pas s'en passer. Ces patchworks se font en coton, bien sûr, mais tout autant en crêpe, en rhonel, enfin tout ce qui est possible en textile à été employé, y compris des tissus ou légers comme le georgette ou le voile polyester...

Les couleurs : des teintes pastel ou intenses dans les chantoungs tandis que des fleuriettes 1930 ou de style naïf s'évalent sur des mousselines de fonds créme ou noir.



Une blouse tout en fleuriettes et garnie de dentelles qui portalent nos grand-mères.

Le sommeil et les plantes

Réparateur de toute usure physique, le sommeil est aussi une excellente cure de beauté. Prenons-en pour preuve la Belle au bois dormant qui, pour avoir dormi pendant cent ans, se retrouva fraîche et rose comme au matin de printemps. Nulle d'entre vous ne peut s'offrir pareille aubaine mais les mythes ayant toujours un fond de vérité, vous devriez tout de même renouer la leçon de celui-ci et vous en souvenir chaque fois que vous seriez tentée d'écourter votre sommeil ; à moins d'avoir la chance de pouvoir dormir sur commande, ce qui est rarissime à notre époque effervescente où tout le monde a les nerfs malades et où le sommeil fuit ceux qui en ont le plus besoin.

Il est moins difficile pourtant qu'on ne se l'imagine de remédier aux insomnies, si on le veut réellement, et si l'on prend les moyens de le faire. Parmi ces derniers, un de ceux qui demeurent le mieux à la portée de chacun consiste à avoir recours à certaines plantes dont on connaît les qualités soporifiques et les vertus apaisantes. L'aubépine, par exemple, qui, pour avoir fait partie du « buisson ardent » vers duquel Moïse s'était entretenu avec Dieu, a toujours été considérée comme une plante magique. Elle ne protège pas seulement de la foudre les maisons dont elle orne le

toit mais, remarquable régulateur de la tension artérielle, antispasmodique, calmante et diurétique, elle rétablit l'équilibre du système nerveux sympathique et parasympathique dont dépend le bon fonctionnement de tous les organes et par conséquent du repos. Une infusion de fleurs ou de pétales d'aubépine (une bonne cuillerée à café par tasse d'eau bouillante) prise à raison de 3 tasses par jour dont une en se couchant en cas d'insomnie, suffit à rendre sa sérénité à la plus nerveuse des créatures.

Une autre plante, qui rend des services inappréciables en cas de nervosité, est la petite asperule odorante appelée aussi muguet des bois. La plante séchée, absorbée en infusion trois fois par jour, apaise, détend, « relaxe » aussi bien et beaucoup moins dangereusement que les tranquillisants, et sans aucun effet secondaire. Les enfants et les vieillards eux-mêmes peuvent en boire et retrouver, grâce à elle, le calme et le sommeil d'une manière très naturelle.

Le basilic, le mélilot, la marjolaine, le thym, presque toutes les plantes aromatiques, sont à recommander en cas d'insomnie d'origine nerveuse (3 à 5 g de sommités fleuries ou de feuilles pour 100 g d'eau, 2 à 3 fois par jour entre les repas). Quant à la lavande préparée en infusion à faible dose (5 g

pour un litre d'eau en laissant infuser 5 minutes), à boire à raison de 2 ou 3 tasses par jour entre les repas, elle aide la digestion, dissipe la migraine, calme l'irritabilité et favorise le sommeil. Le caille-lait ou fleur de la Saint-Jean, la camomille allemande en font autant, ainsi que les mêmes conditions, c'est-à-dire en infusion 3 fois par jour entre les repas, en réservant la dernière tasse pour l'heure du coucher. Car la thérapeutique du sommeil par les plantes est progressive et calme par étapes ; aussi, pour qu'elles produisent réellement leur effet, faut-il en boire régulièrement par petites doses durant la journée.

L'odeur des fleurs et des feuilles d'orange n'est plus à faire tant leur réputation de favoriser le sommeil est bien établie. Je ne citerai que pour mémoire le coquelicot, ce petit-cousin du pavot, beaucoup moins nocif, mais qui possède un certain pouvoir soporifique, les fleurs du tilleul, celles de la reinette-près, les cônes du houblon, les violettes, les primevères qui comptent à toutes les angisses par leur action sédative. C'est également le rôle de cette curieuse fleur qui porte dans son cœur les symboles des instruments de la Passion, a été appelée passiflore ou fleur de la Passion. La plante séchée, fleur et feuillage, traitée en décoction

légère (30 à 50 g par litre d'eau froide en faisant chauffer à feu doux, bouillir une minute et en laissant infuser 10 minutes), absorbée à raison de 3 tasses de la journée (dont une au milieu de l'après-midi et une à l'heure du coucher), est souveraine contre l'insomnie des nerfs, des anxieuses et des personnes au sympathique dérégulé, car elle a la propriété de calmer les nerfs sans déprimer et de faire dormir le plus naturellement du monde en laissant très dispos au réveil.

Le plus parfait des calmants végétaux demeure néanmoins la valériane dont on utilise seulement la racine et qui est recommandée, traitée en macération à froid (10 g pour 100 g d'eau macérés pendant 12 heures). Cette dose prise 2 à 3 fois par jour 1/4 d'heure avant les repas ou seulement une fois par jour avant d'aller se coucher est miraculeuse dans les cas de spasmes, de vertiges, d'anxiété, de palpitations, de nervosité excessive, de crises de nerfs, d'insomnie, etc.

Il y a ainsi une quantité de plantes toutes prêtes à vous aider à retrouver le sommeil si vous apprenez à les connaître, à les récolter, à les faire sécher et à les utiliser à bon escient.

Hélène CINGRIA
Copyright A.I.G.L.E.S.

LE RÉGIME « BASSES CALORIES »

Les femmes qui désirent maigrir sont aujourd'hui légion. Il ne se passe pas de jour sans que la rédaction d'un magazine spécialisé reçoive une lettre ou un coup de téléphone de lectrice demandant des renseignements ou des précisions en ce sens.

Toutes veulent « se faire maigrir » : il y a pour cela les méthodes préventives, d'ordre médical, pour ainsi dire, jamais mises en pratique malgré leur efficacité ; et les méthodes diététiques, très prisées, autrement dit, les « régimes amaigrissants ».

Les régimes amaigrissants

Le régime amaigrissant idéal sera établi en restreignant davantage les aliments les plus riches en calories comme pain, pâtes, féculents, sucre, dérivés du sucre (chocolat, bonbons, biscuits, pâtisseries, confitures, limonades) puis matières grasses et en augmentant proportionnellement la ration de protéines (viande, poisson, lait et laitages, œufs) et de sels minéraux, vitamines et cellulose (fruits, légumes).

Le nombre de repas quotidiens est également important : trois repas sont nécessaires, cinq sont souhaitables. Le régime que nous préconisons fournit 1000 à 1200 calories par jour, en cinq parts de 200 à 240 calories.

Ce régime à cinq petits plats n'est évidemment pas le seul, il en existe beaucoup d'autres : les régimes dissociés consistent dans l'alternance de consommation exclusive de différents types d'aliments à l'exclusion de tout autre : un jour du poulet et rien que du poulet, le lendemain des fruits et rien que des fruits, du fromage blanc et rien que du fromage blanc... Ces régimes sont très néfastes car ils engendrent dans l'organisme des déséquilibres graves.

Les régimes à base de substituts alimentaires à pouvoirs caloriques faibles, produits généralement synthétiques, ne sont pas recommandables.

Le « Zen » japonais, assez bien équilibré, connaît un succès relatif en Occident ; il s'agit d'un régime exclusivement constitué de riz complet non poli, cuit à l'eau, additionné d'huile végétale et de sel marin.

Les régimes à base de privation de liquides, qui sont une hérésie totale et constituent la plus triste des plaisanteries.

Le jeûne intégral, qui est une faute diététique encore plus grave. Seule, à la rigueur, la suppression d'un repas par jour est admissible.

Les régimes exclusivement protéiques, néfastes parce que exclusifs.

Le régime 60-20-20 (60 % de fruits et légumes, 20 % de viande et poisson, 20 % de céréales et féculents) : l'équilibre à encore est rompu ; trop de glucides, pas assez de protéines et de lipides.

Le régime végétarien, exclusivement composé de produits végétaux. Exclusif, donc à rejeter systématiquement.

Le régime végétarien (chair des animaux et des poissons exclue). Mieux équilibré que le précédent mais encore trop riche en glucides et déficient en lipides et protéines.

Le régime crudivore des naturalistes : aliments crus d'origine végétale, de lait et dérivés, de miel et d'œufs. Il entraîne alcalose, intolérance digestive, irritation intestinale.

Le régime d'inspiration yoga. Le yoga devient abusif lorsqu'il prétend édicter une diététique, totalement inadaptée à notre mode de vie.

Type de régime « basses calories »

Constitué en 5 repas (1000 calories) :

Matin : une biscotte finement beurrée, 100 g de fromage blanc maigre, 50 ml de lait écrémé additionné de 5 g de poudre protéinée. A 10 h : 50 ml de lait écrémé additionné de 5 g de poudre protéinée. Midi : bouillon de légumes, 200 g de truite au bleu ; 400 g de chou-fleur persillé, salade de laitue, 100 g de fruits. A 16 h : 100 ml de lait écrémé additionné de 10 g de poudre protéinée. Le soir : bouillon de légumes, 150 g de bœuf étuvé, 400 g de chou rouge, un abricot ou équivalent.

Comme on peut le constater, avec de l'imagination, de la volonté, et une petite balance, il est très facile de perdre quelques kilos...

Quelques recettes économiques de beauté

Les concombres

Lorsqu'on prépare des concombres pour dîner, gardez la première eau non salée dans laquelle on les aura fait cuire et lavez tout le visage, matin ou soir. Pendant la saison des concombres, vous pouvez faire vous-même, l'excellente crème de beauté suivante : teinture de benjoin 1 g, axonge pure 200 g, suif de veau 50 g, suc de concombre 10 g. Faites fondre les graisses, mêlez avec le suc de concombre et de benjoin en battant jusqu'à refroidissement. Cette crème est excellente pour démaquiller, nettoyer, nourrir l'épiderme. Elle rafraîchit et adoucit extraordinairement le teint.

Un excellent élément de démaquillage

Si vous n'avez pas assez de crème à démaquiller, achetez du saindoux frais, mettez-le dans une casserole et chauffez au bain-marie jusqu'à ce qu'il soit liquéfié. Retirez du feu, laissez refroidir en battant bien et en y incorporant quelques gouttes de teinture de benjoin. Cela constitue une crème de nettoyage qui déterge admirablement l'épiderme.

Un parfum composé d'une huile naturelle de fleurs

Vous pouvez le faire vous-même si vous possédez un jardin ; mettez la plus grande quantité possible de pétales de roses ou de géraniums dans une grande bouteille, en les foulant avec une baguette. Bouchez avec un bouchon ficelé, exposez la bouteille au soleil pendant un mois environ. La fermentation causée par la chaleur trans-



Des cheveux fourchus ? Ce n'est pas Joli... alors, empêchez cela en les soignant régulièrement.

forme les pétales en matière noire très parfumée. Employez cette huile par gouttes.

Mangez des fruits au petit déjeuner

Voilà ce que vous ferez avant de vous coucher. Essayez bien un citron, coupez-le en deux, placez-le dans un bol en le couvrant d'eau chaude. Ajoutez-y quelques raisins de Corinthe. Le lendemain matin, retirez le citron, pressez-le, jetez le jus dans l'eau où citron et raisins ont macéré. Buvez sans sucre, cela constitue un breuvage tonique et des plus rafraîchissants.

Pour lutter contre la transpiration des mains

Les mains moites sont souvent la conséquence d'un état émotif : les calmants du système neurovégétatif améliorent alors l'hypersensibilité qui

déclenche la transpiration. Localement, lavez vos mains avec du savon au tannin et rincez-les plusieurs fois par jour avec de l'eau additionnée de permanganate de potasse à 5 %.

Si vos cheveux sont fourchus

Si l'extrémité des pointes de vos cheveux se séparent en deux (cheveux fourchus), séparez-les en petites mèches que vous tordez assez fortement et, avec un « rat de cave » ou une bougie passez rapidement le long de la mèche afin de brûler tous les petits cheveux qui dépassent. Brossez ensuite énergiquement pour faire tomber les pointes brûlées.

Pour faire pousser les cils et les sourcils

Lotionnez-les matin et soir avec de l'eau boriquée tiède ou de l'huile de

ricin, encore plus efficace, mais d'un contact moins agréable. Vous pouvez aussi employer une infusion de feuilles de noyer. Les onctions de vaseline boriquée et d'huile d'amandes douces peuvent donner les mêmes résultats.

Et si vous voulez conserver des cils longs et soyeux

Évitez de les brosser le matin au réveil et lavez-les avec un tampon d'ouate trempé d'eau fraîche, aromatisée de benjoin.

Savez-vous vous brosser les dents ?

Tout le monde sait qu'il faut se brosser les dents matin et soir, mais 90 % des gens le font mal. Pour réussir à éliminer le moindre dépôt, le nettoyage des dents doit comprendre non seulement un brossage mais aussi un rinçage minutieux qui balaye les plus subtils recoins de la bouche et pénètre dans chaque interstice des dents. Celles-ci doivent être brossées sur toutes leurs faces, interne et active. Ce dernier point est surtout recommandé pour les molaires et les prémolaires, dont la face triturante présente des sillons tout prêts à devenir le siège d'une carie.

Un brossage bien fait doit durer au moins deux minutes. Il doit être multiplié et de sens varié. Le brossage décolle les débris alimentaires qui s'incrustent dans les infractuosités, le rinçage est nécessaire pour les éliminer. Pour que celui-ci soit satisfaisant, il faut apprendre à faire circuler le liquide entre les dents, d'avant en arrière, à plusieurs reprises par le mouvement des muscles des joues.

Prêt-à-porter
Chapeau
Couture
ST-HONORÉ 2 - NEUCHÂTEL - TÉL. 25 43 46

Pour conserver une silhouette élancée

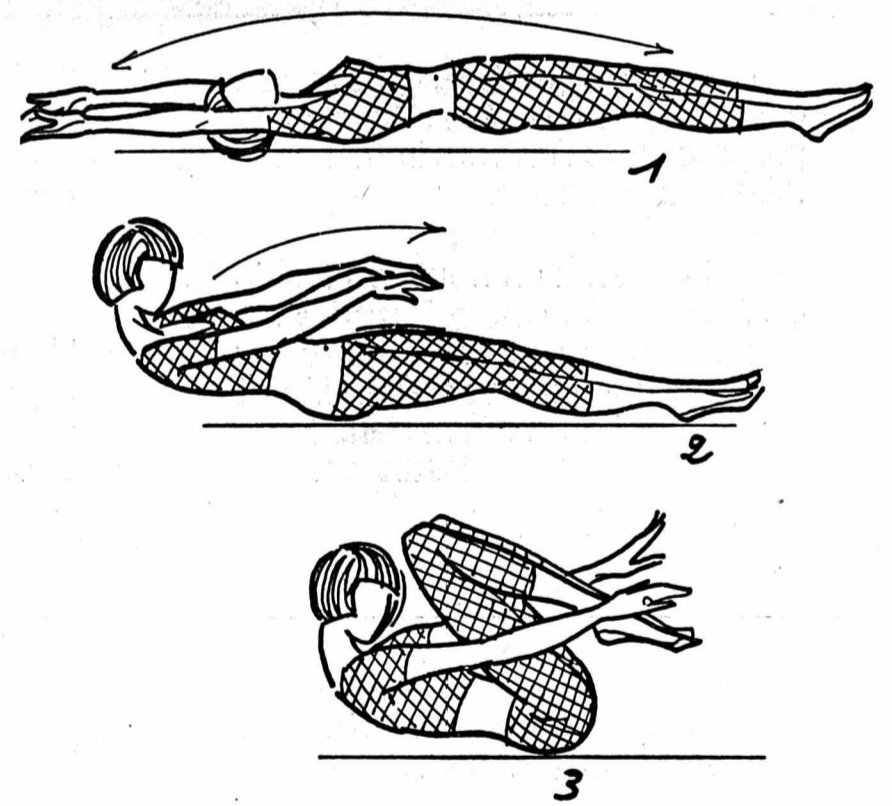

La pratique quotidienne de la gymnastique est certes un bon point pour la santé de votre corps, mais si rigoureuse que soit cette discipline, celles d'entre vous qui la pratiquent ne reconnaissent pas surtout une efficacité certaine quand il s'agit d'affiner la taille, les hanches et les cuisses ?

Pour de nombreuses femmes, le ventre constitue un sujet de préoccupation. Nous vous proposons, aujourd'hui, un exercice qui, pratiqué régulièrement et avec persévérance, vous donnera une silhouette alerte.

CLINIQUE

a deux savons différents pour détruire vos préjugés sur le savon
Seule une peau propre, vraiment propre, peut donner un teint rayonnant de santé, et la plupart des dermatologues s'accordent pour dire qu'un savon bien formulé est l'un des meilleurs procédés de nettoyage. L'un des plus méconnus aussi.
Car pendant des années le savon a été le grand coupable — accusé de dessécher la peau et de laisser une impression de « tiraillement ».
Puis vint « Clinique ».
Le « Clinique » associé à la lotion clarifiante et à l'émulsion hydratante constitue le traitement de beauté de « Clinique ».
KINDLER
Rue de l'Hôpital 9 - NEUCHÂTEL

1. Allongée sur le dos, à même le sol, vous tendez les bras dans le prolongement du corps, détendez-vous, à présent vous êtes prête à l'exercice.

2. Décollez lentement la tête puis les épaules, tout en ramenant les bras, tendus vers l'avant. Pour que l'exercice soit plus probant, appliquez-vous à garder les bras à l'horizontale.

3. Pliez lentement les genoux jusqu'à la hauteur du nez. Puis déroulez-vous progressivement pour ramener le tout à la position initiale, en commençant par les jambes puis la tête, les épaules et enfin les bras.

Cet exercice difficile ne doit pas être exécuté plus de 6 fois le premier jour, mais pour en tirer le maximum de profit, augmentez le nombre de mouvements chaque jour.

RODIER PARIS
En exclusivité
Boutique
Madelaine
Madame B. Lachausse
Rue de la Promenade-Noire 8
Tél. 25 15 85 Neuchâtel

coifferie
OLY
rue saint-honoré - saint-maurice 12 sans rendez-vous

LES SCIENCES

La grande encyclopédie Alpha des sciences et des techniques entièrement illustrée en couleur

OFFRE SPECIALE DE LANCEMENT:

Un document de 16 pages en couleur vous est remis gratuitement avec les numéros 1 et 2 offerts pour le prix d'un seul, soit 80 pages richement illustrées, pour Fr. 3,50 seulement!



Pourquoi ce document?

Parce que, pour la première fois, une encyclopédie des sciences, complète et rigoureuse, est publiée en fascicules hebdomadaires.

Par conséquent, dès les premiers numéros, il vous est indispensable d'avoir une idée de l'ensemble de la collection, de juger de sa valeur et de son envergure.

En effet, La grande encyclopédie Alpha des sciences et des techniques traite tout au long de ses 7000 pages (220 fascicules hebdomadaires de 32 pages constituant 20 volumes) les sujets les plus divers, sujets agrémentés de plus de 18000 illustrations (15000 photos, 3000 dessins, schémas et tableaux).

C'est dire que vous irez de découverte en découverte dans les vastes domaines de la botanique, de la zoologie, de la biologie, de la chimie, des mathématiques, de la physique, de la géologie, de l'astronomie, de la géophysique et de la technologie.

Grâce à ce document de 16 pages en couleur, vous serez en mesure de saisir tout l'intérêt que présente cette extraordinaire collection et vous pourrez l'acquérir en toute connaissance de cause.

Ce document vous sera remis gratuitement avec les deux premiers numéros des SCIENCES: les deux numéros pour le prix d'un seul, Fr. 3,50!

Chaque semaine, LES SCIENCES vous invite à suivre le déroulement progressif de l'univers immense et unitaire des sciences.

Chaque semaine, vous trouverez un nouveau fascicule de La grande encyclopédie Alpha des sciences et des techniques dans tous les kiosques et en librairie et ferez ainsi un bond en avant dans le vaste domaine des connaissances.

LES SCIENCES

La grande encyclopédie Alpha des sciences et des techniques

Une publication Alpha Editions Kister s.a. Genève, 33, quai Wilson Tél. 022 315000



En voyage comme en vacances, la différence tient à ceux qui vous accompagnent!

Londres

8 jours, dès Fr. 238.-

En vacances, pour ne songer à rien d'autre qu'aux vacances, il faut se fier à ceux qui savent. A Londres comme ailleurs. Les animateurs Kuoni, eux, sauront vous en faire découvrir les charmes. Les beautés. Et aussi vous donner carte blanche pour vous promener où bon vous semble.

Réjouissez-vous d'avance et procurez-vous dès maintenant notre brochure «Festival de vacances 1974».

Dans ce prix, le supplément pour la hausse du carburant n'est pas compris.



Toujours en quête des plus beaux endroits pour de plus belles vacances

2000 Neuchâtel, 8, rue de l'Hôpital, Tél. (038) 24 45 00 2500 Bienne 3, Dufour 17/ Collège, Tél. (032) 299 22

La Pouponnière neuchâteloise LES BRENETS, tél. (039) 32 10 26, reçoit des petits enfants

de 10 jours à 4 ans pour séjour continu ou à la semaine. Surveillance médicale. Jardin d'enfants. Service de taxis les vendredis et dimanches soir.



deux yeux... pour toute une vie! Confiez vos ordonnances aux maîtres opticiens, Hôpital 17

PETITES ANNONCES

au tarif réduit de 35 c. le mot (minimum dix mots)

à l'exclusion de toute annonce commerciale non occasionnelle ou ayant une certaine importance

Pour faire publier une «Petite annonce», il suffit de remettre un texte clair et très lisible à notre réception, 4, rue Saint-Maurice, 2000 Neuchâtel.

A vendre

2 AQUARIUMS, de 75 litres, dans meuble + matériel; au plus offrant. Tél. 41 14 83.

REPONDEUR AUTOMATIQUE pour téléphone, état de neuf. Tél. (038) 46 22 90.

TECKEL avec pedigree. Tél. (038) 31 36 95, aux heures des repas.

PONEY ROMAND, femelle, 3 1/2, portante, très douce. Tél. (038) 57 16 56.

POUSSETTE, pousse-pousse, bleue, pliable, valeur 320 fr., cédée à 100 fr.; porte-bébé, 20 fr.; parc rond, 30 fr.; barrière, 15 fr. Téléphone 33 44 50.

6 CHAISES, commode, petite table, lustre en verre, labo photographie, 2 divans; prix à discuter. Tél. 33 26 92 (repas).

CHIEN CROISE, appenzellois - bouvier bernois. Tél. 47 11 20.

BATTERIE DE JAZZ avec accessoires. Téléphone (038) 25 12 29.

BUREAU, joli meuble, 3 tiroirs à gauche; prix: 100 fr. Tél. 41 22 35.

CHAMBRE A COUCHER, Louis XV, 1900; salle à manger noyer massif; 6 chaises Henri II. Tél. (038) 57 16 56.

MANTEAU, mouton retourné, taille 36-38, état de neuf; robe de grossesse, taille 40-42. Tél. (038) 33 54 03.

1 TABLE avec rallonge: 1 table tubulaire; 4 tabourets; 2 chaises assorties; 1 paire de skis, cause double emploi. Bas prix. Téléphone (038) 33 13 24, le matin.

UN LIT, avec matelas, une table, un fauteuil crapaud; bas prix. Tél. 25 52 88.

MEUBLE A 2 SECRETAIRES, armoire 1 porte, commode, table avec tiroir; chaise rembourrées. Tél. (038) 42 15 45.

CUISINIÈRE à gaz naturel, état de neuf. Tél. 25 53 53.

SALLE A MANGER usagée. Prix avantageux. Tél. 31 34 82, dès 18 heures.

5 JEUNES PERRUCHES de toutes les couleurs. Tél. 41 20 84, Colombier.

CANARIS VERTS, excellents chanteurs, propre élevage, mâles, 50 fr.; femelles, 25 francs + port. Tél. (032) 92 16 38.

VOILIER PIAF, état de neuf. Tél. 31 52 21, heures des repas.

POUSSETTE Helvétia, 100 fr. Tél. 47 18 08.

DIVAN-LIT + 2 fauteuils. Prix à discuter. Tél. 41 36 27.

GUITARE ELECTRIQUE Gibson SG Walnut + amplificateur Fender 100 W, avec 2 colonnes. Tél. 42 27 88.

MEUBLE AVEC TELEVISION noir-blanc, Suisse romande et allemande, avec radio, tourne-disques automatique, parfait état. Tél. 25 82 76.

Offres d'emplois

QUI RENDRAIT QUELQUES SERVICES à une malade les après-midi du lundi au vendredi? Tél. 25 40 63.

PERSONNE de compagnie pour dame seule. Nourrie, logée + salaire. Tél. 25 75 19.

QUI S'OCCUPERAIT du petit ménage d'un couple dont l'épouse est invalide? Colombier, semaine de 5 jours. Tél. 41 35 63, heures des reaps.

A louer

APPARTEMENT 3 pièces, cuisine, salle de bains, de préférence pour bureaux, dépôts, etc. ou personnes retraitées. Tél. 31 63 52, aux heures de repas ou samedi toute la journée.

A JEUNE HOMME, 2 chambres indépendantes avec douche. Poudrières 39. Téléphone 25 95 33.

CENTRE VILLE, 2 1/2 pièces, libre 1er mars 1974. Tél. 25 37 05.

DANS VILLA, chambre indépendante, confort, vue, à monsieur possédant voiture. Tél. 31 69 13.

CHAMBRE INDEPENDANTE, à jeune fille sérieuse, part à la salle de bains, belle situation, quartier université, pour le 1er mars. Tél. 25 18 10.

CHAMBRE, quartier gare, confort. Téléphone (038) 25 46 29.

A SAINT-BLAISE, chambre à 2 lits, éventuellement eau chaude, part à la douche, libre pour le 1er mars. Tél. 33 27 54, après 13 heures.

APPARTEMENT 2 pièces, tout confort, libre le 31 avril. S'adresser à U. Lagrutta, Champréveyres 9, Neuchâtel, 1er étage, dès 17 heures.

AU LANDERON, appartement 3 1/2 pièces, balcon, confort, 472 fr. + charges. Téléphone 51 11 20.

BOUDRY, Addoz 42, appartement 2 pièces, libre 28 février, loyer: 290 fr. Tél. 42 14 58.

AUX PARCS, appartement 3 pièces, confort, balcon, vue, 403 fr. tout compris pour le 31 mars. Tél. 25 46 38, bureau; 25 70 70, domicile.

SAINT-BLAISE, belle chambre indépendante, au soleil; balcon, bains, deux minutes du trolleybus. Tél. 33 20 90.

POUR LE 24 MARS, à l'ouest de la ville, studio meublé, pour 1 ou 2 personnes; cuisine, salle de bains, hall et séjour. Loyer mensuel 400 fr. + charges 30 fr. Téléphone 24 76 58.

QUARTIER UNIVERSITE, CHAMBRE mansardée, chauffée, 110 fr., part à la salle de bains. Tél. 25 48 02.

APPARTEMENT 1-2 pièces, région Neuchâtel-Bevaix, pour mi-mars. Tél. 46 10 03, à partir de 13 heures.

CORTAILLOD, belle chambre indépendante dans villa, cuisine et salle de bains. Téléphone 42 14 64.

CHAMBRE MEUBLEE, bain, cuisine, à demoiselle. Tél. 24 34 40.

STUDIO non meublé, avec téléphone, confort, à Neuchâtel. Tél. 24 70 23.

Demandes d'emplois

DAME, disposant de quelques jours par mois, cherche emploi: atelier, ménage, etc. Tél. 24 06 52.

FEMME DE MENAGE cherche travail, en ville. Adresser offres écrites à 72-314 au bureau du journal.

JEUNE HOMME cherche emploi bureau (autre éventuellement), mi-temps. Références. Tél. 25 63 19, dès 15 heures.

UNIVERSITAIRE donnerait leçons de français, allemand et anglais. Tél. 31 18 23.

DAME CHERCHE TRAVAIL à domicile, horlogerie ou autre; ferait stage formation. Adresser offres écrites à DM 377 au bureau du journal.

DAME CHERCHE EMPLOI à la demi-journée comme aide de bureau ou autre travail. Adresser offres écrites à EN 378 au bureau du journal.

Demandes à louer

DEMOISELLE cherche chambre meublée avec douche, possibilité de cuisiner, en ville. Tél. (038) 53 24 95.

COUPLE CHERCHE APPARTEMENT 3 pièces, à Neuchâtel, pour le 24 mars. Prix modéré. Tél. 42 36 52, dès 19 heures.

Demandes à acheter

MACHINE A COUDRE, modèle récent. Téléphone 25 31 87.

MONTRES ET PENDULES ANCIENNES. Tél. 51 34 63.

SOULIERS DE SKI pour enfant, No 31-32. Tél. 31 62 05.

ANCIENNES POUPEES, jouets, avant 1930: potagers, meubles, poupées, chevaux, etc., payés à bon prix. Vient à domicile. Téléphone (039) 23 86 07.

Divers

BOUDRY, CONFERENCE, salle du tribunal. Ce soir, 20 h 15, l'Ecole des parents présente: «L'éducation sexuelle, un problème?», par le Docteur A. Favre-Butticaz.

LE VOLEUR qui a pris, le samedi soir 2 février, un cyclomoteur Pony jaune, à Pesieux, appartenant à un adolescent qui l'avait acheté avec ses économies, est sommé de le rapporter à la place où il l'a pris ou de téléphoner au 24 42 12, sinon l'enquête se poursuivra.

REPARATION et transformation des fourneaux. Tél. 45 10 95.

DAME désire faire la connaissance d'un monsieur de 45 à 50 ans, grandeur 175 cm, aime le foyer, la musique, le sport. Sincère et affectueux. Ecrire à AJ 374 au bureau du journal.

CELIBITAIRE, 34 ans, agriculteur, cherche dame ou demoiselle sérieuses pour amitié, en vue de mariage. Ecrire à VR 317 au bureau du journal.

LIVRAISONS, avec camionnettes maximum 1600 kg, petits déménagements. Tél. (038) 33 30 16 ou 25 56 18.

Perdus-Trouvés

PERDU, entre Bevaix et Neuchâtel un bonnet d'homme en peau de phoque noir. Récompense. Tél. 24 68 05.

PERDU, dans la nuit de vendredi à samedi, porte-monnaie d'homme (noir) contenant 1600 fr., monnaie et petite clef. Prière de rapporter au poste de police. Forte récompense. D'avance, un chaleureux merci.

FAV Vous faites de la publicité? pensez alors qu'une PETITE ANNONCE est toujours lue quand elle paraît dans la FEUILLE D'AVIS DE NEUCHATEL

Jeunes Variétés

Des millionnaires du disque : « MIDDLE OF THE ROAD »

Douze mois ont suffi à Middle of the Road pour émerger de l'anonymat et devenir un des plus célèbres groupes Pop du monde. Pendant ce court laps de temps, le groupe obtint les résultats suivants :

- Leur premier disque « Chirpy, Chirpy, Cheep, Cheep » se vendit à plus de 5 millions d'exemplaires.
- Le deuxième « Tweedle de Tweedle Dum » un succès international qui dépassa 2 millions de copies. Ainsi que « Soley, Soley », « Sacramento », « Sampson and Dailah » leur troisième, quatrième et cinquième disque.
- Leur « long play » — accélération — consacra leur gloire sur tout le continent. Ils ont reçu 53 disques d'or à travers le monde.

En 1971, ils triomphent au Festival de San Remo, au Festival de la TV de Berlin. Cette même année, ils reçoivent le Lion d'Or de Radio-Luxembourg, participent au show de l'UNICEF et sont présentés à la princesse Béatrice de Hollande.

En 1972, ils triomphent au Festival de la chanson de Bratislava et sont les hôtes du MIDEM.

Toujours en 1972, ils jouent pour la Toujeuse Anne et donnent un concert inoubliable dans le cadre des Jeux olympiques de Munich. Ils enregistrent un disque avec Sophia Loren pour le film « The Priest's Wife ».

Le succès de Middle of the Road peut apparaître trop rapide et favorisé par la chance. Ce succès est en fait le résultat de cinq années de travail acharné.

Ian et Eric Lewis furent les premiers à travailler ensemble alors qu'ils étaient encore à l'école et jouaient au sein d'un groupe appelé : « The Dominics ». Par la suite ils rencontrèrent Kenn Andrew, le batteur et formèrent avec lui un groupe semi-professionnel baptisé « The Electrons ». C'est à Glasgow enfin qu'ils rencontrèrent une jolie petite blonde, nommée Sally Carr, qui allait devenir leur chanteuse. Sous la poussée de la vogue de l'époque, le quatuor se spécialisa un temps dans les rythmes d'Amérique du Sud. Ian, Eric, Ken et Sally se produisirent alors sous le nom de « Los Caracas ». En réalité, comme ils aiment à le répéter en riant, leur répertoire ne comportait qu'une demi-douzaine de chansons typiques, le reste étant de la pure musique pop. En octobre 1968, une année après une audition, on leur donna 14 heures pour

participer à la célèbre émission concurrente : « Oportunité Knockers ». Ils y participèrent à quatre reprises différentes et en définitive, remportèrent le concours.

Des marchands de « tubes »

En 1970, ils décidèrent, avant une tournée dans les pays latins, de changer de nom et devinrent « Middle of the Road ». C'est au cours d'un gala en Italie qu'ils furent remarqués par des professionnels du disque qui leur firent enregistrer leur premier 45 tours : « Chirpy, Chirpy, Cheep, Cheep » qui sortit en octobre 1970.

Le groupe qui n'a pas encore touché d'argent passe alors un Noël misérable en Italie. Afin de survivre, ils tournent un film publicitaire pour Fiat. Durant cette période, ils enregistrent : « Tweedle Dee », Tweedle Dum ». Entre-temps leur premier « single » entre dans les hits mondiaux ainsi que second. La route du succès est désormais largement ouverte par « Middle of the Road » dont la réputation ne cesse de grandir.

Sally Carr, chanteuse du groupe est aujourd'hui âgée de 24 ans. Elle fit ses débuts de chanteuse au sein d'un groupe formé par les élèves de sa classe. A 15 ans, elle décida de gagner sa vie et choisit le métier de coiffeuse qu'elle allait exercer jusqu'au jour où elle lia sa destinée à celles de Ken, Eric et Ian.

Ken Andrew est né à Glasgow il y a 27 ans. Il suivit les cours de l'Université locale et se destinait à la carrière d'ingénieur. A cette époque il faisait de la musique dans un groupe amateur. Un peu plus tard, abandonnant ses études, il rejoignit Ian et Eric parmi les « Electrons ».

Eric Lewis, natif de Glasgow également, peu doué pour les études, fit rapidement carrière de musicien aux côtés de son frère dans l'orchestre « The Dominics », puis se produisit un temps avec « The Selvions ».

Ian, frère d'Eric, pensa un temps devenir fonctionnaire de l'Etat. Mais son amour de la musique l'emporta très vite sur la carrière de « rond-de-cuir ». Le dernier disque de Middle of the Road « Samba d'amour » vient de sortir. Il grimpe déjà vers les sommets des hits-parades.



« Middle of the Road », c'est avant tout un marchand de « tubes » de qualité, que les esthètes n'apprécient pas toujours...

ECHOS ET POTINS

Diana and Marvin

Diana Ross et Marvin Gaye ont mêlé leurs voix pleines de charme et de feeling l'espace d'un album. Rencontre au sommet de deux spécialistes de la sensibilité, ce disque coule comme une rivière claire et limpide, devenant torrent impétueux le temps d'un merveilleux « Don't knock my love » de Wilson Pickett. Cet album de chansons d'amour est un chef-d'œuvre de la Soul Music.

Au sujet des Beatles...

Un boucher nommé Ted Taylor a eu la bonne idée, en 1962, d'enregistrer les Beatles à Hambourg. La qualité de l'enregistrement est, paraît-il, fort honnête et permet de retrouver toute la largeur et la virulence des Beatles lors de leurs débuts. Ted Taylor a proposé les bandes à la compagnie « Apple » qui n'a pas encore donné de réponse !

Une vie d'Anglais, est-ce que ça fait un livre que les gens vont lire ?

Cette question, c'est Ahmed qui vous la pose. Immigré, exclu, rejeté, Ahmed ne vous demande rien, si ce n'est d'as-

sister à son long et dramatique monologue (192 pages)... car bien sûr, il ne parle à personne. Ce livre sert un peu de dialogue à un homme... Il s'adresse aux autres... Ahmed n'est ni écrivain... ni menteur. Il raconte, c'est tout. Et nous, pendant quelques heures, nous l'avons écouté, sans avoir le courage de répondre à sa triste et bouleversante première question.

Jazz Power 1974

Afin de créer un courant d'intérêt en faveur de la découverte du jazz, une vaste opération « Jazz Power 74 » a été lancée par la plupart des maisons de disques ; elle permettra l'organisation de plusieurs grands concerts ainsi que la sortie de nombreux disques, livres et films.

Votre disquaire préféré
G. HOSTETTLER
Radio - TV - Disques
NEUCHÂTEL, Saint-Maurice 6-11
☎ 25 44 42

Chanteuse et pianiste exceptionnelle NINA SIMONE

C'est au cours du mois de décembre 1966 que le bruit se répandit... d'abord hésitant, s'amplifiant de plus en plus, parcourant les studios dans lesquels on entendit des cris de joie. Pourquoi cette joyeuse exaltation ? Nina Simone venait de signer un contrat avec R.C.A. En effet, quelle maison de disques ne voudrait avoir à son catalogue une chanteuse de son envergure ?

Hautement considérée par la presse et ses innombrables auditeurs, Nina séduisit tout le monde par son art, tandis que les critiques les plus sévères la louent pour son talent exceptionnel.

On classe généralement les artistes en deux catégories : les bons chanteurs et les bons musiciens. Nina Simone réunit à elle seule ces deux qualités. Sa technique pianistique lui sert à merveille pour mettre en valeur cette discipline rigoureuse que possèdent les pianistes de concert et d'annoncer par celle qui lui permet de donner libre cours à son imagination de pianiste de jazz.

A la suite d'une erreur, Nina doit... chanter

Eunice Waymon, dite Nina Simone, a vu le jour en 1935 dans une petite ville de la Caroline du Nord. Issue d'une famille très humble, son père était musicien à tout faire tandis que sa mère, femme de ménage dans la journée, veillait tard dans la nuit pour entretenir des robes ecclésiastiques. La lutte fut dure pour la petite Nina qui voulait à tout prix faire des études musicales. Grâce à sa volonté, elle cueille maintenant les fruits d'un travail obstiné.

La découverte de Nina Simone se fit dans des circonstances bien curieuses... aussi étonnantes que ses dons de pianiste et de chanteuse.

Nina commença très jeune à jouer du piano. A quatre ans elle possédait déjà une technique pianistique qui étonnait tout un professeur. Plus tard, après de sérieuses études médicales, elle s'inscrivit à Julliard School of Music de New-York.

Durant le torride été 1954, elle est engagée à Atlantic City comme pia-



Une bonne chanteuse et une bonne musicienne.

niste dans un night-club. Mais, à la suite d'une erreur, on lui fit savoir qu'elle devrait également chanter. Anxieuse de gagner sa vie, elle accepta, se jeta à l'eau et chanta à l'improviste plusieurs chansons. Encouragée par l'accueil enthousiaste du public, elle prend la décision de cultiver aussi cette seconde facette de son talent. Imprégnée d'originalité et de fraîcheur, elle sait varier ses interprétations à l'infini. La critique se passionne pour sa parfaite maîtrise et son jeu de scène. Les experts en musique, de même que les personnes non initiées, sont unanimes et acclament son talent.

Son premier disque intitulé « I love you, Porgy » lui valut immédiatement un succès sensationnel. C'est également à partir de ce moment qu'elle commença à écrire de la musique.

Un détective pour l'inf...

Les heures sombres de la mariée sont bien loin, Nina vit actuellement dans un immense appartement à New-York. Son mari, Andy Stroud, est sergent détective. Il a été 20 fois décoré durant ses 15 années de service dans le corps policier de New-York. Il est bien rare qu'une vedette du show-business se marie avec un policier et le fait méritait d'être signalé. C'est en 1962, après des fiançailles éclair que le « cop » et la « chanteuse » s'unissent pour le meilleur et pour le pire. Andy devint rapidement l'imprésario de Nina, délaissant ainsi peu à peu ses lourdes responsabilités policières pour gérer et surveiller les dollars gagnés par sa femme.

De cette curieuse union viendra celle qui prendra sans doute la relève de Nina : il s'agit de Lisa Celeste. Cette dernière semble du même « bois » musical que sa mère. Dès l'âge de 8 mois, elle frappait avec vigueur sur les touches du piano et à 4 ans, elle montra un sens étonnant pour l'harmonie et le rythme. Ravi de ce talent précocement, Nina se demanda si, un jour, elle ne se trouvera pas à l'affiche en même temps que sa fille !

Le retour de RAY CHARLES

Chanteur, pianiste, organiste, saxophoniste, alto, chef d'orchestre, Ray Charles n'a, il faut bien le dire, guère fait parler de lui ces dernières années. Bien sûr, Ray n'a rien perdu de son talent. Il donne à travers le monde des concerts absolument fantastiques en particulier, chaque année, de façon quasi rituelle à la salle Pleyel de Paris. « The Genius » a été l'un des premiers à avoir vraiment popularisé aux Etats-Unis d'abord et dans le monde ensuite le Rhythm and Blues. Ray avait d'abord connu le succès chez les Noirs, mais très vite, les Blancs ont s'intéresser à lui, son « soul » et son feeling ne laissant personne indifférent.

Ray Charles est né le 23 septembre 1932 à Albany en Georgie. Atteint de cécité à l'âge de six ans, Ray sera placé par sa grand-mère à l'institution d'Etat pour aveugles de San Augustine en Floride. C'est dans cet institut qu'il apprendra à déchiffrer le braille. Très vite Ray se tourne vers la musique, il passe des heures et des nuits à transcrire et étudier des partitions en braille. Ray Charles connaît la misère, à 17 ans, il est orphelin et doit travailler pour survivre. A force de courage et surtout d'abnégation, il devient musicien professionnel. Mais le monde du show-business est bien dur pour un jeune aveugle qui n'a que sa foi et son talent à offrir. Ray fait ses premières armes au sein d'une multitude de formations de l'époque commencent par exemple les « Honey-dippers ».

Ray Charles, influencé par l'idole du moment « Nat King Cole », forme

un trio : le « Maxim trio » ; en 1949, il fait ses premiers enregistrements. Pourtant, Ray n'est guère satisfait de son travail, il se rend très vite compte que sa musique n'est qu'une pâle copie de celle de Nat (dont il reprend le phrasé au piano). De concessions en concessions le « Maxim trio » se dirige vers la rupture. Ray Charles accélère cette dernière et part accompagner Ruth Brown (de 1949 à 1950).

La véritable carrière de Ray Charles va commencer en 1952 avec la signature d'un contrat chez « Atlantic ». Son premier enregistrement : « The sun's gonna shine again » inaugure une série impressionnante de morceaux d'une rare qualité qui vont très vite le porter aux sommets de la gloire : « I got a woman » en 1958, « What d'I say » en 59, et surtout « Yesterday », « Eleanor Rigby » et « I don't need you ».

Qu'il aborde le jazz, le blues, le pop music ou la ballade, Ray Charles est toujours aussi convaincant.

Après une longue traversée du désert (surtout au niveau des disques) Ray Charles fait actuellement un « come back » remarqué. Il vient de signer avec une jeune compagnie anglaise « Crossover » et revient d'une triomphale tournée mondiale avec Count Basie. Son dernier disque « Come live with me » a prouvé à bon nombre qu'il ne fallait pas enterrer les gens trop vite. Ray Charles a du talent pour revenir plus en forme que jamais après une éclipse de quelques années.



Après un long silence, Ray Charles démontre qu'il n'a rien perdu de son immense talent.

On reparle d'elle...

Après plusieurs années d'éclipse, Bernadette Lafont qui fut l'éclaire de la nouvelle vague, est revenue en force grâce à François Truffaut qui la découvrit en 1957 et qui l'a relancée l'an dernier, avec « Une belle fille comme moi ».

La petite fille est maintenant mère de famille ; la « petite garce » est devenue une vraie comédienne. Elle l'a prouvé tout récemment dans « La Maman et le putain » où pour la première fois de sa carrière, elle jouait le rôle d'une femme délaissée.

De Truffaut à Truffaut

Les débuts de sa carrière tenaient du conte de fées. En 1957, Bernadette Lafont est une adolescente provinciale, bachelière depuis peu, qui vit à Nîmes où ses parents tiennent une pharmacie. Un beau jour, arrive François Truffaut qui vient réaliser son premier film, un court métrage :

« Un jour, un garçon est passé, un comédien en tournée, beau, noir, du feu, Gérard Blain », raconte aujourd'hui Bernadette.

Truffaut, que l'improvisiste n'effraye pas, prend une décision ; son film, « Les Mistons » aura deux vedettes ; Bernadette Lafont y jouera ce qu'elle est dans la vie : une fille amoureuse de Gérard Blain. Et voici comment, en quelques jours, elle se retrouve l'épouse de Gérard Blain et la vedette de François Truffaut.

Peu après, Chabrol emprunte la « trouvaillie » de Truffaut. Bernadette Lafont (et Gérard Blain) se font connaître dans « Le Beau Serge » où elle interprète le rôle d'une petite paysanne un peu naïve. Avec le même réalisateur, elle tournera encore « A double tour » en 1959, aux côtés de Madeleine Robinson et Jean-Paul Belmondo ; « Les Bonnes Femmes », la même année, où gourde parisienne,

obtient pour ses débuts autant d'éloges et atteint aussi rapidement la renommée. C'est que Bernadette Lafont joue d'instinct ; si l'on peut appeler « jouer » cette façon directe, sans artifice, d'être devant les caméras, tel ou tel personnage.

Bernadette explique très bien qu'elle vit ses rôles, beaucoup plus qu'elle ne les joue :

« Je ne joue bien un rôle que lorsqu'



Bernadette Lafont, un curieux mélange d'espièglerie, de jeunesse et d'érotisme : un tilt très féminin.

elle partage la scène avec Lucille Saint-Simon et Joano ; elle est encore la compagne de Jean-Claude Brialy, l'année suivante, dans « Les Godelureaux ».

Deux cinémas

Rarement actrice n'ayant jamais eu la moindre formation drama-

que je le suis, j'ai physiquement, à chaque réplique... Si j'aime le personnage que je joue, je lui suis fidèle avec allégresse. Si je ne l'aime pas, je le temps sans regret. »

C'est cette spontanéité, ce refus de la sophistication et aussi sa liberté d'allure qui fera d'elle la vedette de la nouvelle vague, tant elle est con-

forme à l'esprit du jeune cinéma de 1960. Soutenue par l'équipe des « Cahiers du cinéma », elle ne cesse de tourner. Elle est, en général, la bonne fille facile, la vamp sans manières.

Pendant quelques années tout est facile, tout le monde la demande, elle travaille sur sa lancée, tournant jusqu'à quatre films par an.

Divorcée d'avec Gérard Blain, Bernadette épouse un sculpteur. A la même époque, elle s'évade de la « nouvelle vague » pour tourner avec des réalisateurs plus classiques comme André Michel (« Tous les enfants du monde »), Edouard Molinaro (« La Chasse à l'homme »), Georges Lautner (« Les Bons Vivants ») et aussi avec des cinéastes comme Jacques Malre, Serge Korber, Jean Aurel, Jacques Baratier, Nelly Kaplan qui lui offre son premier vrai grand rôle dans « La Fiancée du pirate » aux côtés de Jean-Pierre Marielle.

Le second souffle

Cette multiplicité de directions, et donc de styles, aura certainement été un élément favorable dans la carrière de Bernadette Lafont, à un moment où elle en avait le plus besoin : elle lui permet de ne pas se fixer dans un type de personnage déterminé, lui offrant ainsi la possibilité d'un second souffle, quinze ans après ses débuts et quatre ans après « La Fiancée du pirate ».



NEUCHÂTEL

POMMES Golden

2^{me} choix

le cabas de 3 kg

Fr. **3.50** net

SAUCISSON

vaudois

la pièce de 250 g

Fr. **3.-** avec timbres coop

VIN ROUGE

de Tunisie

le litre

Fr. **2.70** avec timbres coop



NEUCHÂTEL

HASSLER

Vive les loisirs!

De poser soi-même des tapis et revêtements de sol ce n'est pas le diable, c'est un passe-temps amusant. D'abord, vous économisez le prix de la pose. Ensuite vous avez la satisfaction de l'ouvrage accompli.

Hassler vous offre des cours "do it yourself" gratuits

Comment poser soi-même tapis et revêtements de sol?

jeudi 14 et 21 février 1974 à 20 heures

Ces cours vous permettront de poser, chez vous, d'une façon impeccable, vos tapis et revêtements de sol. Nos cours sont ouverts à tous. Le matériel du cours est mis à disposition gratuitement.

Les cours auront lieu au Miniprix Hassler, 6, place d'Armes, Neuchâtel

Inscription:

Je m'intéresse à participer à la date suivante: Jeudi 14 février Jeudi 21 février

Nom: _____ Prénom: _____

Rue: _____ Lieu: _____

Envoyer à Hans Hassler SA, 12, rue Saint-Honoré, 2001 Neuchâtel ou par téléphone: 038/25 21 21/22

Do it yourself
avec des tapis choisis dans la collection qui a le plus de succès en Suisse: la collection Hassler!

Hans Hassler S.A., décoration intérieure
12, rue Saint-Honoré 2000 Neuchâtel
Tél. 038/25 21 21/22

AVIS Quinzaine de Neuchâtel 74

Les commerçants qui ne font pas encore partie de l'Association de la QUINZAINE DE NEUCHÂTEL et qui désireraient s'inscrire pour cette année sont priés de nous retourner le bulletin d'inscription ci-dessous jusqu'au 28 février.

Association de la Quinzaine de Neuchâtel

4, rue Saint-Maurice
2001 Neuchâtel
Tél. (038) 25 65 01

Case postale 886
C.G.P. 20 - 4200
Neuchâtel

Bulletin d'adhésion

L'entreprise soussignée (raison sociale, adresse, No de téléphone)

demande son admission en qualité de membre de l'Association de la Quinzaine de Neuchâtel.

Elle s'engage à verser la finance d'inscription, soit 20 fr. (vingt francs) et donne son adhésion aux statuts de l'Association.

Fait à Neuchâtel, le _____ Signature _____

(A retourner au secrétariat de la Quinzaine de Neuchâtel, 4, rue Saint-Maurice, 2001 Neuchâtel, case postale 886.)

AUTO ÉCOLE
Frédéric ROHRBACH
Brandards 7
Neuchâtel
☎ 038 25 09 18

DE GROS GAINS... (comment?)

en devenant le plus fort vendeur de votre entreprise (cours de printemps) formation rapide et efficace (26 semaines), méthode d'avant-garde en petits groupes, pas de travail à la maison.

Secrétariat permanent: Fausses-Brayes 3, 2000 Neuchâtel, A retourner pour obtenir des tél. (038) 24 33 73.



Renseignements gratuits et sans engagement à

Nom: _____

Prénom: _____

Adresse: _____

Localité: _____

Tél. privé: _____

Tél. professionnel: _____

Institut international

3, rue des Fausses-Brayes

2000 NEUCHÂTEL

(vente)



PIERRE GUTH
ELECTRICITE

Rue Bachelin 43
Tél. 038 24 55 50
2000 Neuchâtel

Nouvelle entreprise d'installations électriques et téléphoniques

(Concess. B)

Dépannage, transformations, devis

A toute demande de renseignements, prière de joindre un timbre pour la réponse.

Administration de la Feuille d'avis de Neuchâtel

M. et Mme Prod'hom
☎ 24 42 42
Neuchâtel

LES RESTAURANTS BEAULAC
Restaurants français
Snack-bar - Terrasses

4 DERNIERS JOURS DE NOTRE QUINZAINE DU LAC ET DES MERS

50 SPÉCIALITÉS

La véritable BOUILLABAISSE MARSEILLAISE et sa rouille

Et pour les non-amateurs de poissons, nos MENUS et PLATS DU JOUR.

Cette fois, les yeux gris se fermèrent complètement. Sur le torse nu du garçon, un frisson passa.

— Il commence à faire frais, dit-il en se levant brusquement. Il va être temps de rentrer.

Désespérée, elle restait accroupie à ses pieds et le regard qu'elle levait vers lui était plein d'un désarroi éperdu.

— Cependant, reprit-il sans baisser les yeux vers elle, je tiens au préalable à vous rassurer!

« Au préalable »! Il avait dit: « Au préalable »!... Voilà qu'il se mettait à parler d'une façon apprêtée, artificielle, comme Sévriev... pourquoi?

— Je tiens à bien préciser, ma chère enfant, que vous pouvez être sans crainte. Rien dans ma famille, mon passé, mes activités, ne peut inciter le colonel d'Allones à prendre ombrage de notre camaraderie! Si exigeant soit-il pour les amis de sa fille, il m'admettra sans réticences dans leurs rangs, soyez tranquille, pour le temps très mesuré qu'il me reste à y figurer!

Soulagée d'abord, elle était plus troublée que jamais par les derniers mots.

— Pourquoi « mesuré »? demanda-t-elle, en sautant sur ses pieds, elle aussi.

— Parce que je ne suis ici qu'en congé et qu'il me faudra en partir pour une destination sans doute assez lointaine!

— Ah! fit-elle, saisie, vous êtes en congé?... Il négligea la question suspendue dans le ton et lança:

— Voilà qui est déjà pour écarter certaines de vos inquiétudes: je ne suis pas de ces oisifs douteux. Je travaille, mais, ma santé ayant nécessité du repos, je suis venu le prendre dans les Alpes, en y pratiquant les sports que j'aime. Tout cela me paraît assez honnête. Non?

Il s'était avancé jusqu'au bord de l'eau qu'il taquinait du bout du pied, la tête basse.

Pervenche le saisit par le bras pour l'obliger à se retourner, à la regarder, pour lire dans ses yeux la sincérité de sa protestation.

— Croyez-moi, Roy: je n'en ai jamais douté!

— Vraiment? fit-il, sarcastique, sans vouloir livrer son propre regard.

— Je vous en donne ma parole d'honneur! dit-elle, désolé-

lée. Et pour moi, fille de soldat, cela compte. Jamais je ne vous ai supposé capable de quelque chose de bas, de laid. La meilleure preuve en est la confiance avec laquelle je vous ai tout dit de moi, de ma famille, du ménage de ma sœur! Me serais-je livrée ainsi à quelqu'un que j'eusse soupçonné? Vous ai-je seulement posé une question sur vous-même?

— Alors, pourquoi aujourd'hui? fit-il, toujours contracté.

— Je ne sais pas, avoua-t-elle.

Et, après une brève réflexion:

— Ou plutôt, si, je sais. Tout à coup, après les acrobaties de tout à l'heure, pendant lesquelles vous m'aviez témoigné votre approbation, j'ai compris que... cette approbation m'est devenue peu à peu plus nécessaire que l'air même que je respire. Que j'en ai besoin... maintenant et... pour toute la vie! Voilà, Roy, ce que vous devez comprendre et que j'ai compris soudain, ici même, à l'instant, avec une surprise infinie. Penser qu'en si peu de temps j'avais confié une telle place à... un être que je connaissais depuis si peu de temps et... si mal, me stupéfiait, et c'est cet étonnement que je n'ai pu m'empêcher d'exprimer tout haut. C'est tout.

— C'est tout? répéta-t-il, regardant toujours l'eau à ses pieds.

— Absolument tout. Je vous l'affirme. Mais comment pouvez-vous être étonné par une curiosité qui, même si elle se manifestait, serait, me semble-t-il, bien naturelle? Il est instinctif et logique qu'on aime à connaître les détails de l'existence menée par... ceux que l'on... estime.

Après un très léger silence pendant lequel Pervenche attendit vainement une réponse, elle reprit, sans avoir l'air d'y toucher:

— Comme il est instinctif et naturel d'avoir besoin de se confier, de tout dire à... ses vrais amis.

Pendant les instants de réflexion qu'il venait de s'accorder, Roy avait dû prendre un parti car, soudain, il redressa le torse, releva la tête et, se tournant carrément vers elle:

— Instinctif et naturel d'en avoir besoin et envie, je vous l'accorde. Mais il est des cas où le devoir vous l'interdit.

— Ah! fit-elle, interloquée.

— Par exemple, poursuivit-il, quand vos amis s'avouent eux-mêmes incapables de mentir ou de taire la vérité!

Or, certaines vérités sont des secrets qui doivent être tus!

Elle se sentit visée et devint rouge jusqu'aux cheveux.

— Si je comprends bien, lança-t-elle, frémissante, votre vie en est un?

Il haussa les épaules avec une désinvolture mélancolique:

— Un ou plusieurs? Qu'importe!

— Mais oui, ragea-t-elle, que m'importe, puisque vous ne me les direz jamais!

Roy s'était jeté dans le dinghy. C'est à peine s'il attendit qu'elle y fût montée à son tour.

— Certainement pas! dit-il calmement.

Et, tout aussitôt, il lança le moteur dont le rugissement, désormais, en couvrant toute voix humaine, le dispensait d'en dire plus long.

Mais, tandis que le petit canot traversait le lac pour rejoindre le port des hors-bord, Pervenche avait dû ruminer la même pensée. Dès que, les gaz coupés, le moteur tut enfin sa voix assourdissante, elle dit, comme si simplement elle renouait la conversation là où ils l'avaient interrompue:

— Prenez garde, Roy! Tout comme l'amour, l'amitié, pour vivre, a besoin d'un climat de confiance, de franchise.

Il restait très droit, les mains encore sur le volant.

— Dommage! murmura-t-il avec une nuance de regret mélancolique. Nous ne serons donc jamais de vrais amis.

CHAPITRE II

C'était grâce à la réaction de Pervenche si cette amitié, condamnée par Roy, n'avait pas complètement sombré dans le silence qui suivit.

Frappée, elle était restée un moment immobile et sans voix, assise sur la banquette, tandis qu'il sautait à terre, attachait l'amarré. Enfin, elle murmura, en levant vers lui un regard navré:

— Mais, tout au moins, camarades, Roy?

Se pouvait-il qu'elle tint déjà tant à lui? Au point de s'humilier, de presque prier?

Elle fut cependant récompensée par le sourire qui éclaira un instant le mâle visage.

— Bien sûr! Les meilleurs camarades du monde, Péri!

(A suivre)

NOTRE FEUILLETON

Une Ombre de bonheur

par Léo Dartey

Il ricana durement:

— Encore heureux que vous n'en ayez pas peur!

Elle joignit les mains en un geste désolé.

— Oh! comment pouvez-vous dire? Mais ce n'est pas cela! Je n'ai jamais songé à vous éloigner! Votre amitié a trop de prix pour moi, maintenant... et, c'est bien pour cela...

Elle se mordit les lèvres et, soudain, se décida.

— Oui, c'est justement pour cela! La franchise de mon aveu doit vous faire comprendre mon désarroi. Je me sens attiré irrésistiblement vers vous, Roy. Cette confiance que je vous ai manifestée si inexplicablement, je sens que je m'y suis habituée si doucement qu'il me serait bien difficile d'y renoncer maintenant. Mais, avant de me laisser emporter par elle encore plus loin, je viens, dans un éclair de lucidité de mesurer le danger... Roy, le triste exemple de Flo est là pour me prémunir contre certaine faiblesse.

— Ils étaient maintenant face à face, assis sur le sable, car, pour mieux l'observer, il avait pivoté sur lui-même et ne la quittait pas de ses yeux gris, devenus très froids entre les cils rapprochés.

— Je ne vois pas le rapport, dit-il sèchement.

Malgré la gêne qu'elle en éprouvait, elle poursuivit, et il lui fallait un réel courage.

— Si, Roy! J'ai pris une résolution inébranlable: je ne veux pas me laisser emporter par un sentiment qui pourrait ne pas avoir l'assentiment de papa!

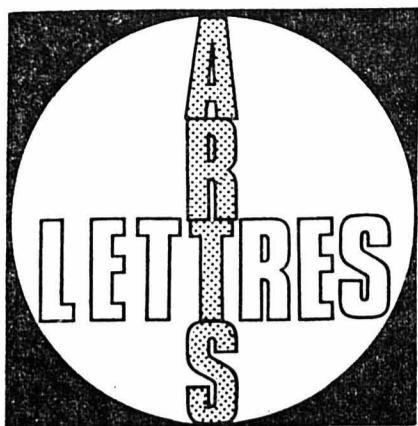

LES ÉCRIVAINS DE LA NUIT

par Pierre de Boisdeffre

A qui voudrait connaître, je recom-
mande notre siècle, le grand livre de Pierre
de Boisdeffre, *Les Écrivains de la nuit*
(1). Aux qualités d'analyste de Pierre-
Henri Simon, la clarté et la précision,
Pierre de Boisdeffre ajoute le profon-
deur. Il a un regard qui voit loin. Aussi
ces dix études sur Baudelaire, Kierke-
gaard, Kafka, Gide, T.E. Lawrence, Luc
Dietrich, Drieu la Rochelle, Monther-
lant, Camus, Beckett, sont-elles pas-
sionnantes.

Au XIX^e siècle, l'écrivain était l'enfant
gâté de la fortune. Alors il voulait et
obtenait tout, la gloire et les plaisirs.
En 1830, pas plus que les femmes, la
poésie n'est cruelle ; elle se donne au
séduisant Lamartine, au lion Hugo, au
scorpion Sainte-Beuve. Leur idole à
tous était Napoléon ; ce que l'Empereur
avait accompli par l'épée, ils se jurent
de l'accomplir par la plume pour voler
de victoire en victoire. Balzac envie les
noces de Napoléon, les draps brodés
de Compiègne : « Ah ! vivre l'amour
dans la soie... » Désirant être célèbre
et être aimé, il vit « en poète et en
empereur », même si, pour parfaire le
tableau, il faut un léger coup de pouce
de l'Imagination. La littérature est une
carrière et l'écrivain un souverain.

Le tragique de la vie était-il supprimé ?
Non. Et Pierre de Boisdeffre a raison
de citer les mots d'Achille : « Ne vois-
tu pas quel homme je suis, grand et
splendide, né d'un père illustre et
d'une mère immortelle ? » Car Achille,
amèrement, ajoute : « Et pourtant,
même moi, la mort et l'implacable
destin m'attendent. » Que la mort et le
destin apparaissent, à nu, dans leur
intolérable intensité tragique, et nous
avons l'atmosphère du XX^e siècle.
Cela a commencé avec Baudelaire :

Mon âme est un tombeau que,
mauvais cénobite,
Depuis l'éternité, je parcours et
l'habite.

Les critiques, généralement, relèvent le
sadisme de Baudelaire. Sa vraie
passion, c'est le masochisme, car
Baudelaire passe toute sa brève
existence à se tourmenter, de manière
atroce et voluptueuse, pour tirer un
peu de beauté de sa souffrance. C'est
le principe du satanisme.

Pour Kierkegaard, l'origine du
tourment, c'est le père qui a voué tous
ses enfants à la mort. Solitaire, désolé,
il leur survivra à tous, à une exception
près, celle de Sören, qui restera pour
exhaler sa neurasthénie. Déchiré en
dedans, faux Don Juan, n'aimant en

réalité qu'une jeune fille, Régine Olsen,
qu'il s'interdit d'épouser, Kierkegaard
passe sa vie à creuser cette immense
tombe au fond de laquelle il espère
découvrir le ciel. Cette perspective le
console-t-elle de ses échecs ? Non,
car ici-bas, tout est martyre et
désespérance. On peut rêver d'un pont
qui reliait le monde d'ici-bas et l'au-
delà, mais si la spéculation théologique
semble en fournir un, l'expérience
pratique n'en connaît point.

Si, faute de références théologiques,
Pierre de Boisdeffre ne va pas très loin
dans Kierkegaard, en revanche ses
pages sur Kafka sont réellement
magistrales. On voit ici vivre Kafka,
face à son père tout d'abord, combien
plus « ogre » que l'ogre de Jacques
Chessex, car il fait peser sur lui une
terrible culpabilité, radicale et
permanente. Puis on le voit, hésitant,
toujours coupable mais plein
d'espérance ; en face des femmes qu'il
a aimées : Felice Bauer, qu'il prend,
lâche et reprend, Milena Jesenska, la
femme émancipée, et enfin Dora
Dymant, qui l'accompagne jusqu'à sa
mort. On voit Kafka se torturer savant-
ment, maigrissant « de tous les côtés »,
retournant dans sa plaie le couteau de
l'amour, miné par l'écriture qui est « le
service du diable ». Il y a chez Kafka
une force immense, mais toute cette
force, il la dirige contre lui, son âme
étant comme une forteresse qu'il s'agit
de prendre d'assaut pour l'abattre et la
démolir. Tentative démodée couronné-
né, hélas ! de succès.

A propos de Gide, Pierre de Boisdeffre
a un mot superbe. Il parle de ses
fiançailles avec Madeleine qui
s'éternissent « dans des noces de glace
d'un demi-siècle ». Mais, dans la
seconde partie du livre, c'est évidem-
ment l'essai sur Montherlant qui est le
plus profond et le plus émouvant.
L'homme autrefois si beau, si
séduisant, qu'était-il devenu ? « Se
pouvait-il que ce vieux pot à tabac,
aux oreilles décollées, à la vue basse,
fût Henry de Montherlant ? » Accusé de
se complaire dans une certaine rhétori-
que, il met son âme à nu : « J'ai été un
homme de plaisir d'abord ; et ensuite rien. »
Peut-on vivre encore, les yeux fixés sur
rien ? Montherlant habite un « austère
laudis », comme un empereur déchu,
ne comptant plus que sur l'ingratitude
et l'oubli. C'est l'état de damnation
auxquels se vouent les « écrivains de
la nuit ».

P. L. B.

1) : Plon.

NOTES DE LECTURE

Elle Bariller. LAURA. (L'Age
d'Homme.) Un homme s'acharne à
détruire la jeune fille qui l'aime, tout
en travaillant cyniquement à sa propre
destruction. Pourquoi cette jeune fille
si simple, ingénue comme la Douce de
Dostoïevski ou la Mouchette de
Bernanos, s'obstine-t-elle à le sortir de
lui-même et à le convertir au bonheur ?
C'est sans doute qu'elle détiend un
mystère essentiel qui la rend supé-
rieure à l'homme qui croit se jouer
d'elle.

Albert Naud. LES DÉFENDRE TOUS.
(Robert Laffont.) Albert Naud pratique
un « métier formidable », celui
d'avocat. Il a défendu Laval, Céline,
« La Chatte », des criminels et des
assassins. Tous, il les a aimés, les dé-
fendant comme ils sont, avec leurs bas-
ses, leurs incertitudes divines et leurs
terreurs dernières. « Ce sont eux, mes
morts », dit Albert Naud, qui m'ont pré-
cipité dans la lutte contre la peine capi-
tale. J'en ai trop vu mourir. » Mais il a
ri aussi en entendant Céline insulter
ses juges.



Kissing Moïse : Kiki de Montparnasse à la robe rouge.

L'ÉCOLE DE PARIS ET LA BELLE
ÉPOQUE DE MONTPARNASSE. (Petit
Palais, Genève.) Montparnasse, quartier
fabuleux où, durant trente ans, la faune
la plus variée et la plus étrange s'est
donné rendez-vous dans une même
rage de création. Le résultat : quelques
génies et des talents très divers, voyez
le grotesque et le scandaleux. Visitez
Youki déesse de la neige ou Lapanar à
Montparnasse de Foujita Tsugouharu T.
Léonard, ou l'Homage aux Amis de
Montparnasse de Marevna Vorobieff :
c'est cocasse autant qu'expressif. On
passe ainsi de la peinture affriolante à
des œuvres sages, sérieuses et solides,
signées Bissière, Chagall, Laprade,
Brianchon, de Pisis, etc.

Fiorella Cottier-Angell. LA CERAMIQUE.
(Editions de Bonvent, Genève.) L'auteur
spécialiste de la céramique, présente
de manière très complète la technique
et l'évolution d'un des métiers les plus
anciens et les plus riches de notre
histoire. On découvre ainsi dans ce
volume ce curieux Hibou de Picasso
de 1952, cette Déesse aux serpents
crétoise du XVI^e siècle avant J.C. et
cette jarre T'ang du VII^e siècle de
notre ère.

Jean-Paul Pellaton. LES PRISONS ET
LEURS CLES. (L'Age d'Homme.) Dix
nouvelles, dont la première nous
présente un individu qui se découvre
un sosie. Mais alors que Séraphin
Morel, employé de banque, est un
timide, son sosie est un audacieux à
qui tout réussit. Pourquoi ne pas
interchanger les rôles ? C'est du
fantastique à la Kafka, mais c'est un
Kafka heureux, qui en introduisant de
l'insolite dans les destinées, y fait
survenir du bonheur. Toute destinée,
même la plus terne, n'a-t-elle pas son
jour de chance ?

Auguste le Breton. LES PÉGRISOTS.
(Robert Laffont.) Lors du scandale
Stavisky, en 1934, Georges Simenon
découvrit Jo la Terreur, dernier
survivant d'une époque héroïque, celle
des grands truands de la pègre, bien
avant Al Capone, Chicago et la mafia.
La capitale de ces pégrisots, qui s'appe-
laient le Grand René, Miroir, Jean
le Tatoué, le Dingue, était Paris, et
leurs femmes, des Casques d'Or,
croqueuses de princes et de diams. Ils
côtoyaient les anarchistes, portaient le
gibus et la cape, s'entre-tuaient comme
des héros d'Homère.



Sarcophage étrusque archaïque.

Jean-Louis Servan-Schreiber. L'ENTRE-
PRISE A VISAGE HUMAIN. (Robert
Laffont.) Une suite de chapitres qui
s'intitulent la bourse ou la vie, le credo
d'un géant industriel, haro sur
l'entreprise, le malaise des cadres, les
aliénés du travail, la plainte des
patrons, les responsabilités sociales de
l'entreprise, pour se terminer sur un
capitalisme à visage humain.

Henri de Monfreid. LE FEU DE SAINT-
ELME. Ma vie d'aventures. (Robert
Laffont.) A quatre-vingt-treize ans,
Henri de Monfreid nous livre ce Feu de
Saint-Elme où défille toute sa vie, hallu-
cinante et fabuleuse comme un conte
oriental. Le feu de Saint-Elme est un

météore, une leur bleuâtre qui
apparaît par temps d'orage à la pointe
du mât d'un navire. Comme on y voit
une annonce de beau temps, sa
légende s'est imposée à Henri de
Monfreid, quand, après quarante ans
de luttés et de tempêtes, il jeta, sain et
sauv, son ancre à terre.

Pierre Dudan. AUTODÉVERMINATION.
(Editions Antagnes.) Une tempête de
lyrisme qui vise à changer l'homme,
cet animal à gros crâne, cette pustule
vaniteuse, prétentieuse et dégénérée.
Est-ce là raisonner comme un enfant ?
Peut-être, mais « l'enfance n'est-elle
pas la plus jolie saison de l'éternité » ?
P. L. B.

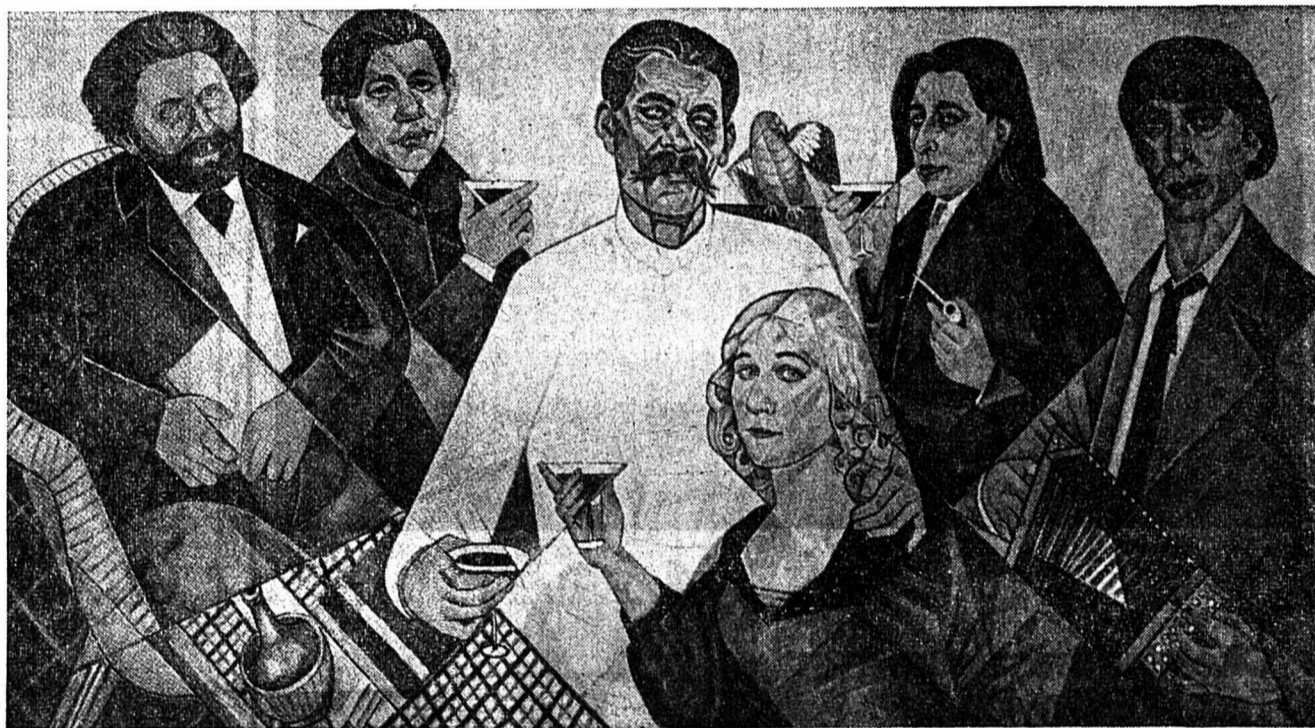

Marevna Vorobieff : Hommage aux amis de Montparnasse.

Eugenio Beffa
couleurs et vernis
papiers peints - carrosserie - outillage
17, rue du Parc, 2300 la Chaux-de-Fonds tél. (039) 22 54 70
4, rue des Draïzes, 2000 Neuchâtel. tél. (038) 24 36 52

DÉMÉNAGEMENTS
TRANSPORTS DANS TOUTE L'EUROPE
PIANOS — DÉBARRAS CAVES - GALETAS - LOGEMENTS
VÉHICULES BIEN ÉQUIPÉS — VISITES DE MOBILIERS
DEVIS GRATUITES — ENGAGEMENT
D. ROTHPLETZ, Saint-Nicolas 12, Neuchâtel Tél. (038) 25 35 90

Big Ben
Augmentez vos revenus
Revue mensuelle de l'emploi.
Renseignements à :
BENELUX-MARCHÉ COMMUN
case postale 83, 1800 Vevey.

Je n'ai plus qu'à attendre!
Ma petite annonce paraît aujourd'hui.
Demain, tout sera vendu, grâce à la
FEUILLE D'AVIS DE NEUCHÂTEL

COJO **SUPER-CENTRE Portes-Rouges** **COJO**

CAFETERIA
nouvel horaire
dès lundi 11 février 1974

lundi ouvert de 11 h 30 à 19 h 30
mardi à vendredi 8 h 30 à 19 h 30
samedi 7 h 30 à 16 h 30

Les repas de midi sont servis de 11 h à 13 h 30
Les repas du soir sont servis de 17 h à 19 h

NOUVEAU

Pizza napolitaine	3.80	Pizza exotique	4.50
Pizza paysanne	4.20	Pizza océanique	4.80

Cocotte en terre, à poulet **6.90**

laine layette Arcana-baby **1.-**
52 % laine, 48 % rhovyl pel. 50 g

pantalons jeans **20.-**
grisette, pour dames tailles 36 - 44

Vin rouge espagnol Siglo 1969 bout. 7 dl **5.50**

Litière pour chats PUSSY sac 1,5 kg **1.40**
au lieu 1.85

Grand jeu roue de la chance SELECT

Prix MIGROS

toujours plus appréciés

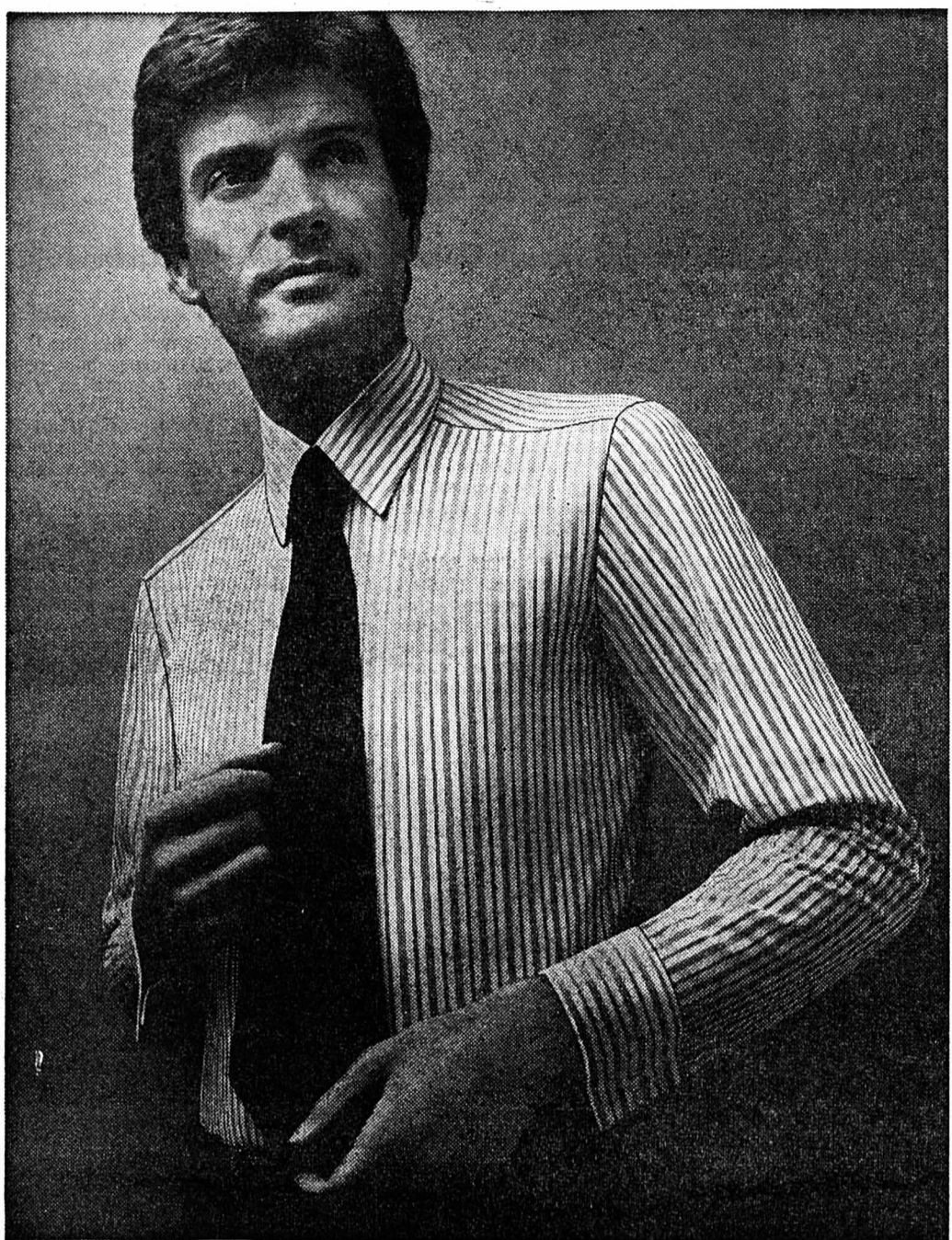

Chemise messieurs
Tricot 100% nylon.
Facile à laver, repassage superflu. En divers carreaux et rayures mode.

12.-

MIGROS

Vacances balnéaires:
les plus belles destinations Kuoni

NOUVEAUTÉ!
Vacances au Club Méditerranée chez Kuoni.

Yougoslavie

8 jours, dès

Fr. 285.-

Pour certains, le bonheur, ce n'est pas seulement de partir en vacances et, sur place, de goûter au plaisir de fouler, pieds nus, le sable fin d'une plage immaculée. C'est aussi de trouver la paix! Dans un pays que l'on peut découvrir, sous l'eau, avec un tube, sur terre avec une poignée de main. Un pays qui vous répond par un sourire. Vous accueille comme un frère. Yougoslavie — un pays chaudement recommandé à tous ceux qui cherchent un véritable contact. Et ce climat sympathique, vous le trouverez notamment sur la charmante île de Hvar, vous le percevrez à travers le calme olympien de Brela!



Dans ce prix, le supplément pour la hausse du carburant n'est pas compris.

Toujours en quête des plus beaux endroits pour de plus belles vacances

2000 Neuchâtel, 8, rue de l'Hôpital, Tél. (038) 24 45 00 — 2500 Bienne 3, Dufour 17/Collège, Tél. (032) 299 22

actuel

En réclame
VOLAILLE FRAÎCHE
de FRANCE

Poulets et coquelets

GIBELOTTE DE LAPIN

1/2 kg. Fr. 390



- * Thé Infré: tout l'arôme d'un thé noir extra-fin des Indes — mais sans théine. N'excite pas. Mais stimule agréablement.
- * Vous pouvez en boire à volonté. Même le soir.
- * Thé Infré: particulièrement indiqué pour les enfants.

Paquet 20 sachets filtre
1 fr. 95
av. rab.

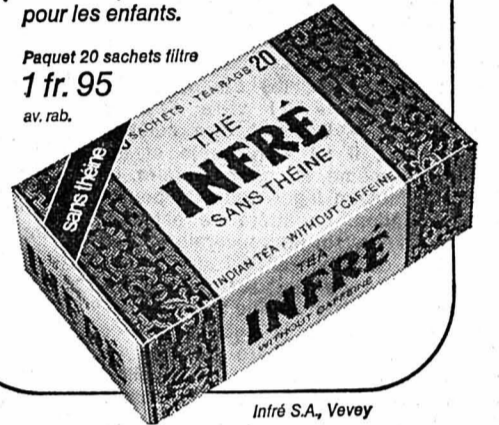

Infré S.A., Vevey

Hôtel de l'Aigle Coubet



vous présente dès le **VENDREDI 8 FÉVRIER**
sa traditionnelle

QUINZAINE DE LA MER

entre autres la véritable **BOULLABAISSE** marseillaise
Tél. (038) 63 26 44

Beau choix
de cartes de visite
à l'imprimerie
de ce journal

Black & Decker

Deux merveilles du
programme Compact
Scie sauteuse Compact
DN 35



Profondeur de coupe dans le bois 40 mm, moteur de 330 Watt. Pour découper dans le bois, les métaux, la pierre, les plastiques, le carton, le caoutchouc, etc. Avec réglage angulaire jusqu'à 45° et rouleau d'appui pour la lame.

125.-
12 mois de garantie totale

Black & Decker

Scie circulaire Compact
DN 55

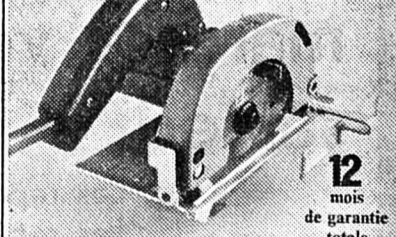

Profondeur de coupe dans le bois 35 mm, moteur de 450 Watt. Pour scier et tronçonner du bois, des métaux, de la pierre, des plastiques, etc. Avec lame combinée, couteau diviseur et guide.

155.-
12 mois de garantie totale

Quincaillerie H. Baillo
Neuchâtel - Bassin 4 - Tél. 25 43 21

Haefliger & Kaeser S. A.
Neuchâtel - Ch. des Mulets 3
Tél. 21 11 21

Quincaillerie C. Jaquet
Fleurier - Pl.-d'Armes 2
Tél. 61 10 23

Quincaillerie de la Côte
Pesieux - Route de Neuchâtel 12
Tél. 31 12 43

Quincaillerie Lorimier
Colombier - Tél. 41 33 54

Quincaillerie P. Roy
Couvvet - Gd-Rue 16 - Tél. 63 12 06

La nouvelle Peugeot 504 L pour 13 300 francs.

C'est la version la plus économique au moteur 1,8 litre et dotée de qualités supérieures dans la classe moyenne.

Avec un confort raffiné elle offre l'intérieur spacieux et la sécurité des modèles à succès 504 deux litres GL et TI. Son moteur robuste de 1800 cm³ (il se contente d'essence normale), les frais réduits d'acquisition et d'utilisation ainsi que les caractéristiques de longévité dues à la technique Peugeot sont garants d'une grande économie.

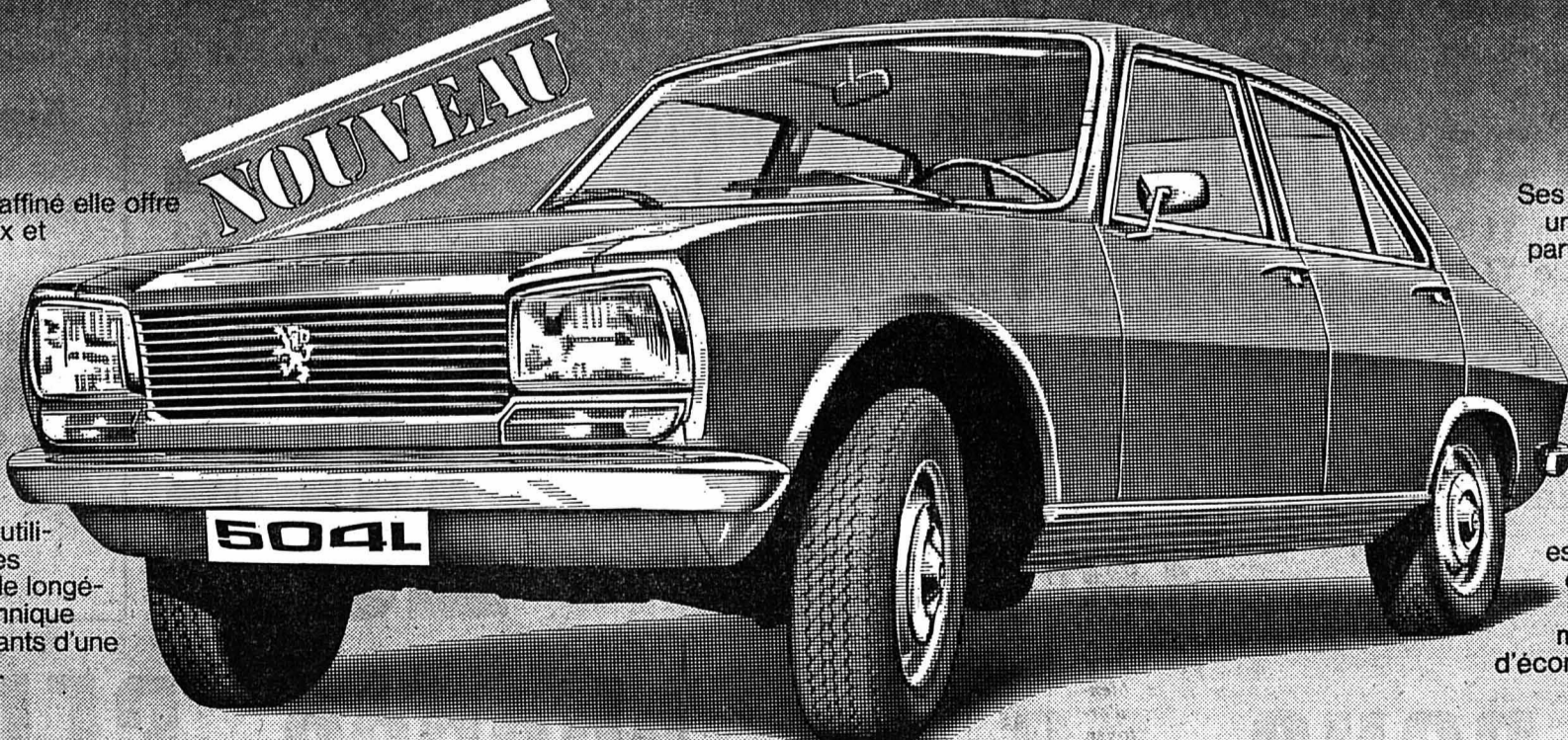

Ses avantages confèrent une position nettement particulière à la nouvelle 504 L dans la catégorie des 1800. Elle convaincra notamment le cercle étendu d'automobilistes qui ont sans équivoque accordé leur préférence à la Peugeot 404. Découvrez lors d'un essai tout ce que vous offrent les nouvelles 504 L et 504 L Automatiques étonnantes d'économie et de confort!

PEUGEOT 504 L

Où il voit rouge

RÉSUMÉ : Une pancarte annonce que le restaurant « Tsingtao » est fermé pour cause de réparations.

LE RIDEAU DE FER



La jeune Chinoise se retourna. Son visage portait la marque d'une profonde tristesse. « Vous travaillez ici ? » répéta Hubert. « Oui, monsieur, » dit-elle. « Pourquoi le restaurant est-il fermé ? » — « Je ne sais pas. On ne m'avait pas prévenu... » — « Je voudrais vous demander quelques renseignements... » — « Oh non, monsieur. Je n'ai pas le droit. Je vous en prie, allez-vous-en ! » — « C'est bon, dit Hubert. Nous sommes de la police et vous allez nous suivre. »



Saisissant la jeune fille par le bras, il l'entraîna jusqu'à la Ford. Terrorisée, elle se laissa pousser vers la banquette arrière. Hubert s'assit près d'elle. « N'ayez pas peur, dit-il. Vous êtes maintenant sous notre protection. » Gorgérette fondit en larmes : « Ils m'ont menacée de me tuer si je parlais... » murmura-t-elle. « Soyez tranquille, dit Hubert. Ce sont eux qui vont aller en prison. Pourquoy vous ont-ils menacée ? » La jeune Chinoise leva vers lui un regard éperdu.



« C'est tombé, dit Hubert quand elle avait raconté qu'un nommé Woi Tcheng-toung, qu'on appelle « Louls », avait été tué dans sa chambre au cours de la nuit du lundi au mardi. Le rideau de fer qui est à gauche du restaurant ferme bien l'entrée du garage, n'est-ce pas ? » — « Oui, monsieur, » dit Gorgérette. « Et on peut aller directement du garage à l'appartement ? » — « Oui, monsieur. » — « Miss Grove, ordonna Hubert, vous allez rester ici avec mademoiselle. En cas de besoin, faites marcher l'avertisseur. Le policeman qui est là-bas viendra. »



Félice Filbert entendit le bruit que fit le rideau de fer en se relevant, et crut qu'il s'agissait de George. L'instant d'après, la porte de sa chambre s'ouvrit sur un grand et beau gaillard qui tenait à la main un couteau à longue lame. « Hullo, Félice ! dit-il. Heureux de faire votre connaissance. Vous êtes seule ? » — « Oui, monsieur ? gronda-t-elle de sa voix éraillée. Comment êtes-vous venu ici ? » — « On va vous expliquer, » dit Hubert.

Demain : Le porte-bonheur

CARNET DU JOUR

- NEUCHÂTEL**
Collégiale : 10 h 15, Concert des gymnasiens.
Salle des conférences : 20 h 30, Concert d'abonnement.
EXPOSITIONS. — Musée des beaux-arts.
Musée ethnographique.
Musée national d'archéologie.
Musée d'histoire naturelle.
Musée d'art et d'histoire : Cartes à jouer et tarots + La Figuration.
Galerie des Arts des arts : Exposition Pham Thuc Chuong.
Galerie Ditesheim : Exposition Michel Delprete, encre de Chine.
Galerie Média : Exposition Marcel Wyls, médias.
TOURISME. — Bureau officiel de renseignements : place Numa-Droz 1, tél. 25 42 42.
CINÉMAS. — Blo : 18 h 15 et 20 h 45, Orange mécanique, 18 ans, 3me semaine.
Apollo : 15 h et 20 h 30, Jésus-Christ Superstar, 12 ans, 17, 45, Marius, 16 ans.
Palace : 15 h et 20 h 30, Les Cracks, 12 ans, 2me semaine.
Arcades : 15 h et 20 h 30, Mon nom est personne, 12 ans.
- Rex : Fermé pour réparations. Studio : 15 h et 20 h 30, Le Magnifique, 12 ans, 3me semaine.
DANSE ET ATTRACTIONS (jusqu'à 4 h) L'ABC, L'Escale, La Rotonde.
DANCINGS (jusqu'à 2 h) Le Corsaire, Spot bar, Big Ben bar, Red club, La Prairie, Bar du Dauphin.
Pharmacie d'office : J.-C. Bornand, Saint-Maurice. La période de service commence à 8 h. La pharmacie de service est ouverte jusqu'à 23 h. De 23 h à 8 h le poste de police (25 10 17) indique le pharmacien à disposition en cas d'urgence.
Service d'urgence des pharmacies : Région Boudry, La Côte, S. Marx, Cortailod, tél. 42 16 44.
LE LANDERON
Cinéma du Château : Relâche.
CHATEAU
Cinéma de la PÊTE : 20 h 30, Bon baiser de Russie.
COLOMBIER
Cinéma Lux : 20 h 15, La Grande Java (les Chariots).

HOROSCOPE

La matinée sera placée sous des configurations amicales. Le restant de la journée sera très bon pour les réunions familiales et amicales.

NAISSANCES : Les enfants de ce jour seront entreprenants, disciplinés et suivis dans leurs idées.

BÉLIER (21/3 - 19/4)
Santé : Vos maux proviennent de vos excès de table. Amour : Sachez attendre et chassez toute brusquerie. Affaires : Vous devez aller jusqu'au bout sans faiblir.

TAUREAU (20/4 - 20/5)
Santé : Suivez un régime pour perdre vos kilos superflus. Amour : Prouvez votre reconnaissance à votre entourage. Affaires : La lutte sera longue et difficile.

GÉMEAUX (21/5 - 21/6)
Santé : Pratiquez un sport régulièrement. Amour : Montrez-vous plus attentif et plus tendre. Affaires : Ne vous laissez pas dépasser par la concurrence.

CANCER (22/6 - 22/7)
Santé : Mangez la salade au début du repas, vous digérez mieux. Amour : Ne vous bercez pas de rêves illusoires. Affaires : Votre travail sera apprécié.

LION (23/7 - 23/8)
Santé : Le manque de sommeil agit sur vos nerfs. Amour : Les premières apparitions sont souvent trompeuses. Affaires : N'allez pas l'encontre des événements.

VIERGE (24/8 - 23/9)
Santé : Le froid et l'eau sont vos deux ennemis. Amour : La confiance doit être totale. Affaires : Acceptez l'aide qui vous est offerte.

BALANCE (24/9 - 23/10)
Santé : Faites des exercices physiques pour vos rhumatismes. Amour : Ne négligez pas les soins esthétiques. Affaires : Aucun résultat valable ne sortira de votre entrevue.

SCORPION (24/10 - 22/11)
Santé : Ne faites aucun excès de table ou de boisson. Amour : Vous êtes au bord de la rupture. Affaires : La chance ne semble pas être de votre côté.

SAGITTAIRE (23/11 - 21/12)
Santé : Vous n'êtes pas à l'abri des contagions. Amour : Vous n'appréciez guère l'indépendance de l'être cher. Affaires : Vous avez tous les atouts en main.

CAPRICORNE (22/12 - 19/1)
Santé : Prenez rendez-vous chez votre docteur. Amour : Ne décevez pas l'être aimé. Affaires : Ne prenez aucun retard la journée sera chargée.

VERSEAU (20/1 - 18/2)
Santé : Marchez pour améliorer votre circulation. Amour : Votre indifférence et votre brusquerie détachent l'être aimé. Affaires : Soyez très prudent sur le plan financier.

POISSONS (19/2 - 20/3)
Santé : N'abusez pas de vos forces. Amour : Un manque de confiance peut nuire au bonheur. Affaires : Soyez ponctuel aux rendez-vous.

POUR VOUS MADAME

Un menu

Côtes de porc
Épinards aux croûtons
Fromage blanc à la crème
Fruits

Epinards aux croûtons

1 kilo d'épinards, 1 laitue, 2 cuillères à soupe de beurre, 1 cuillère à café de farine ; 1/2 cuillère à café de sucre cristallisé, sel, poivre, 1 verre de lait bouillant.
Préparation et cuisson : 40 minutes.
Nettoyer et laver les épinards et la laitue. Il est inutile d'en ôter les queues ; la laitue diminuera l'âcreté des épinards. Les jeter dans l'eau bouillante et les faire bouillir pendant 10 minutes. Les passer ensuite sous l'eau froide et les presser entre les mains pour qu'ils soient bien égouttés. Les hacher grossièrement et les mettre dans une casserole avec 2 cuillères à soupe de beurre, laisser mijoter à feu doux pendant une dizaine de minutes, puis ajouter 1/2 cuillère à café de sucre cristallisé, du sel, du poivre, 1 cuillère à café de farine, 1 verre de lait bouillant ; laisser cuire encore 10 minutes à feu doux en remuant de temps en temps.
Servir très chaud avec des croûtons frits.

UNE RECETTE :

Le civet de chevreuil aux artichauts

1 kg 200 de chevreuil, 500 g de lard gras, 100 g de lard blanc, 3 cuillères à soupe de cognac, 3 cuillères à soupe de farine, 1/2 verre d'eau, 10 petits oignons, 3 ou 4 fonds d'artichauts crus, 1 gousse d'ail, 1 bouquet garni avec ciboulette, sel et poivre.
Au préalable, coupez la viande en gros morceaux que vous faites mariner pendant 2 jours dans une marinade au vin rouge. Egouttez les morceaux de chevreuil et prélevez 2 verres de marinade que vous faites chauffer. De plus, coupez le lard et faites-le fondre dans une cocotte. Retirez les lardons et faites revenir les morceaux de chevreuil dans leur graisse. Arrosez alors le cognac, faites gramber, saupoudrez de farine, mélangez, puis mouillez avec la marinade prélevée et l'eau chaude. Salez, poivrez et faites mijoter 1 heure sur feu doux. Ajoutez alors les lardons, les oignons, l'ail, le bouquet

garni et les fonds d'artichauts coupés en tranches. Laissez encore mijoter 1 heure 30 si nécessaire.
Retirez le bouquet garni, dégraissez la sauce et servez avec de petits croûtons frits.

De la richesse...

Pour devenir riche, voici les conseils que donne Paul Getty, les fabuleux milliardaire.
Ni jamais rien avoir en banque et investir tout ce que l'on possède. Ne jamais rien vendre même si on a l'impression d'avoir fait un mauvais investissement. Acheter lorsque les autres vendent. Essayer de deviner le raisonnement de ses adversaires. Travailler au moins 16 h par jour. Payer les gens à leur juste valeur et ne jamais faire de bienfaisance. Ne écouter les conseils de personne. Écouter les femmes et les affaires. Donner des conseils à tous ceux qui veulent bien les écouter mais ne jamais leur donner d'argent !

Comment choisir un poulet ?

Poulet vivant : Il perd la moitié de son poids vidé et plumé. Soupeser, placer la main sous la poitrine pour constater le volume réel, palper cuisse et bréchet (souple). Regarder les pattes : brillantes, écailles fines (volaille jeune).
Poulet plumé : peau mince, translucide, tendue sur les muscles. Chair blanche ou jaune. Pilonnets courts et ronds (squelette plus léger, donc moins de déchets), bréchet cartilagineux, donc souple.

Les oiseaux de l'hiver

Les oiseaux en liberté, ne les oubliez pas ! Ils comptent sur votre bon cœur pour leur indispensable subsistance ; il n'y a pas que les favoris en cage dorée qui doivent être gâtés ! Achetez à très bon marché, dans les grands magasins, des graines pour oiseaux et distribuez généreusement des miettes de pain aux petits hôtes de vos fenêtres.

A méditer

Mieux vaut un morceau de pain avec la paix, qu'une maison pleine de viande avec la discorde.

PROVERBE IRLANDAIS

De tout pour faire un monde

La « grande » vie

Un institut de statistique vient de découvrir que la plupart des Français vivent nettement au-dessus de leurs moyens. Une étude sur les dépenses des Français, portant sur les années 65, 66 et 67, montre qu'à cette époque les ménages, dont les revenus atteignaient, alors 10.000 FF, dépensaient 9.400 FF, dont 4.350 FF pour l'alimentation. On se demande bien comment s'en tiraient ceux qui, au bas de l'échelle, disposaient de 3.000 FF... (ACI)

De tambour en clinique

Il n'y a qu'en Amérique que l'on bat des records pareils ! Tony Calistro, 18 ans, a passé 9 jours et 9 nuits à battre tambour. Il n'a pu répondre aux questions des journalistes : il a été transporté d'urgence en clinique, ses nerfs avaient lâché... (ACI)

Santé et bien-être

Selon une étude française la santé est l'élément le plus important du bonheur. La question posée par le groupe d'étude était : « Qu'est-ce que le bonheur ? » Plus de 60 % des personnes répondirent « la santé ». Pour 43 % c'était « la sécurité matérielle, le bien-être dans le travail, avoir assez d'argent. » 38 % mentionnèrent le foyer, la famille et les bonnes relations avec le conjoint et les enfants. 7 % seulement pensèrent à mentionner la liberté politique. (Les sommes des pourcentages indiqués sont supérieures à 100, parce qu'une partie des personnes interrogées a attribué le bonheur à plusieurs facteurs).

On demanda aux personnes interrogées d'être plus précises, ce qui donna les chiffres suivants : le bonheur dépend de la santé, 70 % ; de l'amour, 34 % ; de l'amitié, 27 % ; d'une vie dans une société juste et harmonieuse, 25 % ; de la sécurité, 19 % ; de la réussite professionnelle, 18 % ; de la richesse, 4 %.

Ensuite on demanda aux gens s'ils avaient des craintes dans la société actuelle ; 76 % répondirent par l'affirmative. Que craint-on ? En premier lieu les jeunes gens et l'augmentation supposée de la violence et de la délinquance ainsi que la chute des valeurs morales (37 %) ; ensuite la guerre et les armes nucléaires (36 %) ; en troisième position seulement, l'insécurité de l'emploi, du revenu, de la retraite ou bien de l'avenir des enfants (29 %) ; puis viennent les accidents de la route (16 %), suivis de la mauvaise qualité des relations sociales, à savoir la solitude, la jalousie, la mauvaise foi et l'effort destructeur d'une certaine concurrence (14 %). La pollution est à la sixième place (11 %) et enfin arrive la maladie, en particulier le cancer (8 %). (DS)

A LA TV AUJOURD'HUI

SUISSE ROMANDE

- 11.55 (C) Ski
- 13.30 env. Fin
- 18.00 (C) Téléjournal
- 18.05 (C) Feu vert
- 18.25 (C) Courrier romand
- 18.50 (C) Le manège enchanté
- 18.55 (C) Les Enfants des autres
- 19.15 (C) Un jour, une heure
- 19.40 (C) Téléjournal
- 20.00 (C) Un jour, une heure
- 20.15 (C) Temps présent
- 21.35 (C) La voix au chapitre
- 22.05 (C) Ski alpin
- 22.35 (C) Téléjournal

SUISSE ALÉMANIQUE

- 12.55 Ski alpin
- 15.00 Da capo
- 17.00 La maison des Jouets
- 17.30 Hors du monde, dans lequel nous vivons
- 18.40 TV culturelle pour adultes
- 18.40 Fin de journée
- 19.00 Téléjournal
- 19.50 Ski alpin
- 19.30 L'antenne
- 20.00 Téléjournal
- 21.00 Que soule-je ?
- 21.25 Un nouveau début
- 21.55 Téléjournal
- 22.10 Ski alpin

FRANCE I

- 12.30 Midi trente
- 13.00 24 heures sur la une
- 14.05 TV scolaire
- 15.00 TV scolaire
- 16.00 Ski à Saint-Moritz
- 17.20 TV scolaire
- 18.20 Au-delà des faits
- 18.45 Pour les petits...
- 19.20 Actualités régionales
- 19.45 24 heures sur la une
- 20.20 Maurin des Maures
- 20.35 Au cinéma ce soir
- L'Étrange Monsieur Victor
- 22.50 24 heures dernière

FRANCE II

- 12.30 (C) Ski
- 14.30 (C) Aujourd'hui, Madame
- 15.15 (C) Les Champions
- 16.05 F. L.T.S Promotion
- 17.30 (N) R.T.S Promotion
- 18.00 (N) Fin

FRANCE III

- 19.00 (C) Actus chiffres et des lettres
 - 19.20 (C) Actualités régionales
 - 19.45 (C) Des lauriers pour Lila
 - 20.00 (C) I.N.F. 2
 - 20.35 (C) Tarata
 - 21.45 (C) La Demoiselle d'Avignon
 - 22.45 (C) I.N.F. 2 dernière
- 18.30 Inter 3
18.35 (C) Enfants sur la trois
18.30 (C) Inter 3
18.50 (C) Elephant boy
19.20 (C) Actualités régionales
19.40 (C) Loairs
20.40 (C) « 52 » Reportage
21.30 (C) Cabaret de l'absurde
21.55 (C) Inter 3 dernière

SVIZZERA ITALIANA

- 8.40 (C) Telescuola
- 10.20 (C) Telescuola
- 10.50 Fine
- 12.15 (C) Scl
- 14.00 Fine
- 17.00 (C) Telescuola
- 18.00 (C) Per i piccolli
- 18.55 (C) Off we go
- 19.30 (C) Telegiornale
- 19.45 Periscopio
- 20.10 (C) Trattimento per l'impazienza
- 20.45 (C) Telegiornale
- 21.00 Reporter
- 22.00 L'ultimo colpo
- 22.50 (C) Telegiornale
- 23.00 (C) Scl

ALLEMAGNE I

16.15, téléjournal. 16.20, Podium. 17.05, pour les enfants. 17.55, téléjournal. 18 h, programmes régionaux. 20 h, téléjournal. 20.15, culture et religion. 21 h, le chef. 21.45, magazine culturel. 22.30, téléjournal, météo.

ALLEMAGNE II

15.45, ski alpin. 16.30, la mort d'une planète. 17 h, téléjournal. 17.10, Wickie. 17.45, plaques régionales. 18.25, la famille Grégor. 19 h, téléjournal. 19.30, chœurs et afro-cinéma. 20.30, safari africain. 21 h, téléjournal. 21.15, controverses. 22 h, Thérèse de Lisieux. 22.30, téléjournal.

RADIO

Sottens et télédiffusion

6 h, 7 h, 8 h, 9 h, 10 h, 11 h, 12 h, 12.30, 14 h, 15 h, 16 h, 17 h, 18 h, 19 h, 22.30, 23.55, Informations. 6 h, bonjour à tous. 6.05, miroir-première. 6.35, 8.10, la route, ce matin. 6.59, horloges parlantes. 7 h, le journal du matin. 8.05, revue de la presse romande. 8.15, M.V. 9.05, à votre service. 10.05, coups de chapeau. 11.05, M.V. 12 h, le journal de midi, midi-mystère. 12.25, communiqués, météo. 12.29, signal horaire. 12.30, miroir-midi. 14.05, tout dire.

16.05, feuilleton : Une grand-mère en or massif (24). 16.15, concert chez soi. 17.05, en questions. 17.55, le fouquet. 18 h, le journal du soir, ski, revue de la presse suisse alémanique, le miroc dans la vie. 19 h, le miroir du monde. 19.30, magazine 74. 20 h, propos comme trois pommes. 20.30, discanalyse. 21.20, Le Mensonge, de N. Sarraute. 22.40, club de nuit. 23.55, miroir-dernière. 24 h, hymne national.

Beromunster et télédiffusion

6 h, 7 h, 8 h, 10 h, 11 h, 12.30, 15 h, 16 h, 18 h, 22.15, 23.25, informations. 6.05, mélodies légères. 7.10, auto-radio. 8.30, Piccadilly : nouvelles du monde anglo-saxon. 9.30, disques demandés. 11.05, musique légère. 12 h, Edi Bär et ses pattes d'ours. 12.40, rendez-vous de midi. 14 h, magazine féminin. 14.30, radiocollaire. 15.05, de raison en maison. 16.05, lecture. 16.30, musique pour le thé. 17.30, radio-jeunesse. 18.15, notes et nouvelles de la ville et de la campagne. 18.50, sport, communiqués. 19.15, actualités. 20 h, chorales suisses. 20.20, musique populaire. 20.45, les leçons de musique. 21.30, plaisirs de la nature. 22.25, Capricci notturni. 23.30, pop 74.

De tout pour faire un monde

Amour conjugal...

Un peintre vénitien, abandonné par sa femme, a fait apposer sur les murs des principales villes de l'Italie du Nord plus de 3000 affiches. Giorgio Brusegan, désespéré, avait fait appel à un ami japonais, son professeur de yoga. Lequel, accourant de Tokio, a trouvé cette solution : c'est un appel déchirant, assorti d'une écriture et de bonnes résolutions que pourra lire l'infidèle si du moins elle se trouve toujours dans la région ! (ACI)

MOTS CROISÉS

Problème No 224

	1	2	3	4	5	6	7	8	9	10
1										
2										
3										
4										
5										
6										
7										
8										
9										
10										

HORIZONTALEMENT

1. Dans le Tyrol italien. 2. N'être pas juste. — Elle est souvent mise avec un certain cachet. 3. Article. — Insecte aquatique. — Dans l'électrum. 4. Ile française de l'Océanie. — Nouvelle. 5. Tient la tête. — Crucel pacha qui périt égorgé. 6. Ancien territoire de la Guyane française. — Carte de chemin de fer. 7. Éclat. — Ils sont toujours dans leurs petits souliers. 8. Affluent du Danube. — Suit des numéros. 9. Conjonction. — Tondre le cheveu des végétaux. 10. Témoin de bien des sacrifices. — Adverbe.

VERTICALEMENT

1. Il a sa houlette. 2. Sur la Scarpe. — Maison d'Italie. 3. Autrement dit. — En prit plein les narines. 4. Nom de trois frères peintres. — Se balance sous une potence. 5. Unité scandinave. — Eau-de-vie. — Initiales d'une star. 6. Qui précède une arrivée. 7. Plus elle est creuse, moins elle est profonde. — A précédé l'Espagnol. 8. Possessif. — Marque l'étonnement, l'étonnement. — Passe à Béziers. 9. Samat d'objets disposés en rayons. — Pronom. 10. Partie d'un chaton.

Solution du No 223

1	D	A	M	E	J	E	A	N	N	E
2	A	U	D	I	E	R	N	E	P	
3	R	E	D	U	S	G	R	E		
4	S	R	E	A	G	R	E	E		
5	O	P	E	R	A	T	I	O	N	
6	N	O	E	Z	E	Z	E	H		
7	V	E	L	O	T	R	I	G	A	
8	A	T	B	I	S	F	A	T		
9	L	E	N	I	T	I	F	I	E	
10	S	A	T	E	L	L	I	S	E	

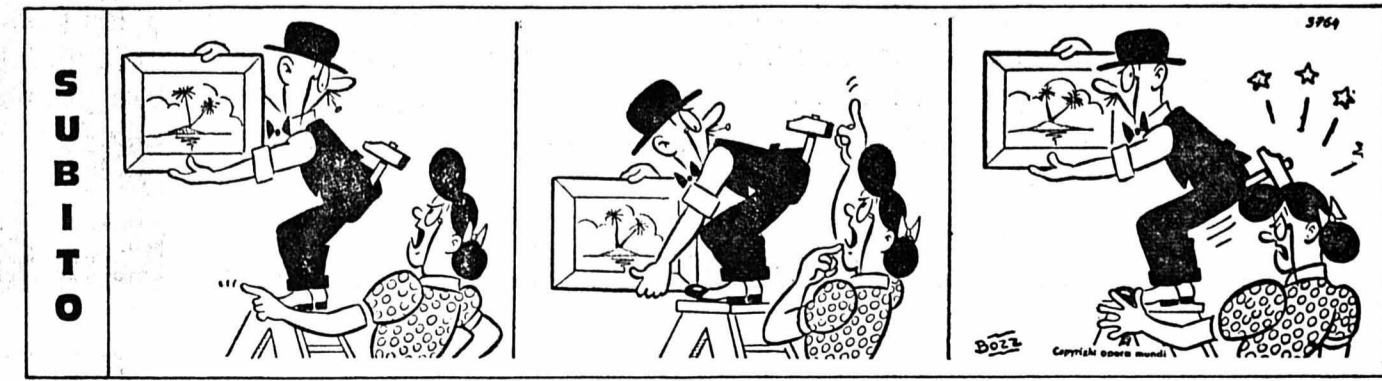

ARCADES
25 78 78

Tous les soirs 20 h 30
Jeudi - Lundi - Mercredi 15 h
Samedi - Dimanche 14 h 45 - 17 h 30

FAVEURS SUSPENDUES

DU TRAVAIL
D'ORFÈVRE

La légende du vieux justicier HENRY FONDA lancé contre la horde sauvage par le cow-boy hippie TERENCE HILL.
Un western étonnant supervisé par le grandiose SERGIO LEONE



12 ans

Musique :
Ennio MORRICONE

Un western qui unit le grandiose à la drôlerie

D'une classe égale à

« POUR UNE POIGNÉE DE DOLLARS »

« IL ÉTAIT UNE FOIS DANS L'OUEST »

STUDIO
25 30 00

Tous les soirs 20 h 30
Jeudi - Mercredi 15 h
Samedi - Dimanche 14 h 45

12 ans

3^{ME} SEMAINE
APRÈS LES ARCADES

BELMONDO

LE MAGNIFIQUE

Les tribulations d'un agent secret pour rire...

Du meilleur DE BROCA...

avec la capiteuse JACQUELINE BISSET



PALACE

COULEURS

BOURVIL et ROBERT HIRSCH dans un film de ALEX JOFFE

LES CRACKS

FRANÇOISE BASTMANCOLOR

GIANNI BONAGURA - MONIQUE TARBES - MICHEL DE RE

COULEURS

2^{ME} SEMAINE
POUR LES JEUNES, LES MOINS JEUNES, LES TOUJOURS JEUNES,
LE JOYEUX TRIO :
BOURVIL
ROBERT HIRSCH
MONIQUE TARBES dans
LES CRACKS

Tous les soirs à 20 h 30
Jeudi, samedi, dimanche, mercredi à 15 heures
DÈS 12 ANS

APOLLO
25 21 12

CHAQUE JOUR
15 h + 20 h 30
Faveurs suspendues

•
Tood-AO-35
Hifi-Stereo
Couleurs

•
12 ans

CHAQUE JOUR 17 h 45
16 ANS

MARIUS / FANNY / CÉSAR la célèbre - la vraie - la seule trilogie de MARCEL PAGNOL

En grande première vision - LE FILM MUSICAL TOTAL DONT TOUT LE MONDE PARLE!
JESUS CHRIST SUPERSTAR
A NORMAN JEWISON Film
TED NEELEY / CARL ANDERSON / YVONNE ELIMAN / HARRY DENNES

Le célèbre opéra-rock transformé en un événement frémissant!
Version originale - Sous-titres franc.-all.

→ Cette semaine ←
MARIUS
RAIMU
Pierre FRESNAY
Orane DEMAZIS
CHARPIN, etc.

bio
27, fbg du Lac
Téléphone 25 88 88

Jeudi, vendredi et mardi 18 h 15 - 20 h 45
Samedi et dimanche 14 h - 20 h 45
Lundi et mercredi 15 h - 18 h 15 - 20 h 45

En couleurs
Parlé en français

3^{ME} semaine

Un film de
STANLEY KUBRICK

ORANGE MÉCANIQUE
A CLOCKWORK ORANGE

L'histoire d'un jeune homme qui s'intéresse principalement au viol à l'ultra-violence et à Beethoven!

d'après le livre de Anthony Burgess
Des 18 ans Le grand succès de **STANLEY KUBRICK**

En couleurs | Dès 20 ans révolus

VENDREDI et SAMEDI NOCTURNES à 23 h 15
L'AMOUR AUX SPORTS D'HIVER (SKIHASSEN REPORT) | Version originale sous-titrée fr.-it.

adelboden pour le ski
Schwandfeldspitz/Tschenten

PERUHAG
brevets d'invention
Agence à Neuchâtel
24, rue du Coc-d'Inde
tél. 038/25 12 18

Arrivage de
Thon frais

Cette semaine:
Baisse sur les Filets de soles
PROFITEZ!

Lehnherr frères
Le magasin spécialisé
Neuchâtel - Rue Fleury 7 - Tél. (038) 25 30 92

Masserey TAPIS D'ORIENT

Vue partielle de notre exposition aux Portes-Rouges 131-133
8 vitrines - 2 étages

ENCORE DE SUPERBES TAPIS À L'ANCIEN PRIX

Acheter un **TAPIS D'ORIENT**, c'est se faire don d'un cadeau précieux qui prendra de la valeur d'année en année. Sélectionnez dans nos magasins les renommés Afghan Maori et Afghan Dolatabad, les Karadja et Chiraz, Heriz et Tabriz, Keshan et Pakistanaï, les Berber et Gabeh et les Ghoms. Vous les choisirez ensuite chez vous. Nous vous les présenterons à domicile sans engagement. Tous sont noués main, avec garantie d'authenticité. Les tapis d'Orient se font rares. Nos achats judicieux et prévisionnels nous permettent de vous les proposer à des prix extraordinairement avantageux.

MAGASINS Portes-Rouges 131 - 133 - Neuchâtel

VOYAGES
WITTEW
SKI au VALAIS
au 1^{ER} MARS

Du 1er au 3 mars
PRIX FORFAITAIRE : Fr. 185.—
Hôtel 1er rang,
demi-pension, chambres avec bain

PROGRAMMES INSCRIPTIONS :
CARS WITTEW
Neuchâtel, Saint-Honoré 2 ☎ 25 82 82
Couvvet, Saint-Gervais 1 ☎ 63 27 37

Une nouvelle jeunesse pour l'organisme pour rester en pleine forme
GELÉE ROYALE POLLEN
DIRECTEMENT DU PRODUCTEUR
CEDISA
Centre de diffusion de spécialités apicoles
Documentation gratuite et prix producteur sur demande
CEDISA - 20, avenue de la Gare
Tél. 021/354822 - 1022 Chavannes-Planès

I.D.M. INSTITUT PRIVÉ
Enseignement par correspondance
Case 18
1026 Echandens
Tél. 021/891349

I.D.M. membre du Syndicat National Français de l'Enseignement à Distance, vous propose les formations suivantes:
Sténo-dactylo - Orthographe - Comptabilité - Dessin Industriel - Langues étrangères - Technique de la vente et Marketing

De vrais métiers que vous apprendrez sans vous déplacer.

↑

BON POUR UNE DOCUMENTATION GRATUITE
Nom: _____ Age: _____
Rue: _____ N°: _____
Localité: _____
Cours désiré: _____

Au volant, la vue c'est la vie
La vue c'est...
CLAIRVUE
NEUCHÂTEL

Fermé le lundi toute la journée

Portes-Rouges 149 + Bassin 8

Bassin 8
Portes-Rouges 149
Tél. (038) 24 07 22
Tél. (038) 25 79 09
Maître opticien

SUISSE ALÉMANIQUE

Armurier assassiné à Zurich

ZURICH (ATS). — Un armurier de 66 ans, M. Bernhard Mueller, a été trouvé assassiné dans son commerce, à la Oeterbachgasse à Zurich. On a relevé plusieurs impacts de balles sur son cadavre. D'autre part, l'assassin a porté des coups avec un objet contondant sur la tête de la victime. L'assassin a disparu. On suppose que le crime a été commis mardi soir entre 19 heures et minuit. Des témoins ont constaté que le magasin d'un atelier qui se trouve sous le store a été baissé vers minuit. C'est l'apprenti de la victime, un jeune homme de 18 ans, qui a découvert le crime en arrivant au travail, mercredi matin. A l'occasion d'une conférence de presse donnée mercredi soir, les autorités judiciaires ont communiqué qu'il n'y avait pas eu de lutte entre la victime et son assassin. Il n'a pas encore été possible d'établir si de l'argent ou des armes ont été volés. Une cassette a été malmenée sans que l'on soit toutefois parvenu à l'ouvrir. On ne sait pas non plus comment l'assassin a pénétré dans le magasin et l'atelier. L'artisan avait l'habitude, depuis la mort de sa femme, de faire diverses réparations, dans son atelier, à la fermeture du magasin. En 1958, la victime avait déjà été

blessé au cours d'une agression. Les auteurs furent arrêtés. Et depuis 1959, une bonne demi-douzaine de vols ont été commis dans ce magasin qui, comme l'a indiqué la police, avait une clientèle importante.

On a appris que deux inconnus ont cherché à savoir, mardi, vers 17 h 30, où se trouvait le magasin de Mueller. On les a observés, peu après 19 heures, à la Oetenbachgasse, alors qu'ils se rendaient à un station de taxis. A cet endroit, ils ont voulu se faire conduire dans un garage. Le véhicule qu'ils souhaitaient emprunter était occupé par une femme qui a dû se défendre pour le conserver et a pu ainsi fournir le signalement de l'un des inconnus, signalement grâce auquel il a été possible d'établir un portrait robot. Ce portrait correspond à celui d'un homme de 55 et 65 ans, d'une grandeur de quelque 175 cm, de corpulence moyenne, avec des cheveux gris coiffés en arrière. L'homme portait un manteau beige, une casquette et parlait le bon allemand. En sa compagnie se trouvait un autre homme, âgé de 36 à 40 ans, de la même grandeur, d'une stature élancée, qui parlait également le bon allemand.

VALAIS

Au Grand conseil

(c) Les députés valaisans ont poursuivi mercredi l'étude de la nouvelle loi fiscale. Ils se sont attardés notamment aux déductions sociales et aux impôts qui seront infligés aux femmes mariées dont le travail est directement lucratif. Cette étude sera longue encore et laborieuse. Retiendrons cependant tout d'abord le vote d'un décret capital pour le Valais et Vaud. En effet, une blanchisserie centrale dont le coût va dépasser les 15 millions de francs sera construite dans la plaine du Rhône à Monthey. Valaisans et Vaudois vont devoir « laver leur linge sale en commun ». Cette blanchisserie gigantesque permettra en effet de centraliser sur Monthey tout le linge de huit hôpitaux vaudois et de six hôpitaux valaisans. La part vaudoise est estimée à 5 millions de francs et la part valaisanne dépassera 10 millions de francs. Cette construction sera en grande partie financée certes par les hôpitaux intéressés mais fortement subventionnée par les cantons. En ce qui concerne le Valais, l'Etat prendra 35 % des frais à sa charge.

VILLE DE NEUCHÂTEL

Musique ancienne au Musée d'art et d'histoire

Que n'utilise-t-on plus souvent, pour des concerts de ce genre, notre Musée d'Art et d'Histoire! Notamment cette grande salle du premier étage qui peut accueillir une centaine d'auditeurs et dont l'acoustique est excellente...

Toujours est-il qu'un assez nombreux public a applaudi mardi soir une audition de musique de la Renaissance, donnée sous la direction de R. Corréa par le Chœur et l'Ensemble instrumental de notre Conservatoire. Depuis quelques années, les instruments anciens sont à la mode. Non seulement on les apprécie, mais on en joue. Si cela continue, les « morpoux » du théorbe, du courtaut, du clavecin et de l'orgue portatif seront bientôt plus nombreux que les pianistes ou les violonistes! Il faut dire que les étonnantes réalisations de l'édition et de la lutherie, en matière de musique ancienne, ont largement contribué à mettre à la portée du premier bon amateur venu ce qui naguère était l'apanage de quelques rares musicologues ou spécialistes de la tablature.

Au début du concert, nous avons pu apprécier les belles qualités techniques et musicales d'Ingrid Kaune-Stampa, qui nous vient d'Allemagne et s'est fait de la viole de gambe une spécialité. Hélas! pour donner quelque relief à la longue et ennuyeuse Sonate de J. Schenk (1690), il eût fallu, pour le moins, l'exceptionnel talent d'un Jordi Savall... Ce furent ensuite quelques brèves Ouvertures, danses ou « musiques de table », fort joliment jouées par des flûtes à bec de tout calibre, parfois associées au clavecin ou au courtaut (sorte de petit basson). Toutefois cette exécution en série de petites pièces qui souvent se ressemblent devient vite lassante pour l'auditeur. Souhaitons qu'à l'avenir l'Ensemble instrumental s'entende mieux à éviter la monotonie, en nous proposant des œuvres, des timbres, des dispositifs ins-

trumentaux — soli, duos ou ensembles — aussi différenciés que possible. La partie la plus intéressante du programme fut incontestablement la dernière, avec ces trois « Interimedes » composés par Cavalieri, et qui font partie d'un grand Divertissement offert en 1589 au grand duc Ferdinand de Médicis, à l'occasion de son mariage. L'intermède le plus original est sans doute la brève monodie centrale accompagnée par

quatre instruments, alors que la polyphonie traditionnelle règne dans la « Sinfonia » d'ouverture et dans la scène finale, chantée par trois solistes (les déesses) qui dialoguent avec le chœur (les bergers). Brillamment enlevée par quelques membres de l'ensemble Da Camera, par le petit chœur et l'Ensemble instrumental du Conservatoire, cette dernière exécution a connu un vif succès. L. de Mv.

FRIBOURG

Pour l'aérodrome d'Ecuvillens: pas d'argent de l'Etat avant cinq ans

De notre correspondant :

Le Grand conseil, présidé par M. André Bise qui se distingue autant par la clarté de son autorité que par sa courtoisie, a connu hier l'expression de préoccupations très diverses. On a parlé de lutte contre le bruit (le canton attend l'avènement de la loi fédérale), du service de consultation conjugales (qui ne sera pas subventionné), de l'évidente opportunité pour les conseillers d'Etat de pouvoir siéger aux Chambres fédérales, ainsi que de la régionalisation. De plus, on a validé l'initiative concernant les congés scolaires. Et M. Pierre Dreyer a répondu au nom du Conseil d'Etat, à une interpellation de M. Georges Felder (PDC) concernant la politique cantonale en matière d'aviation civile, de même qu'à la question écrite de M. Roger Kuhn (soc), concernant l'aérodrome d'Ecuvillens-Fribourg.

UN COMPLÈMENT BIENVENU

M. Dreyer rappelle que les clubs ont aménagé des terrains d'aviation sans avoir recours à l'aide de l'Etat, sinon pour des autorisations. Ecuvillens, Fillistorf, Epagny et Bellechasse naquirent de la sorte. Ces dernières années, des oppositions se produisirent dans certaines communes. S'agissant d'autorisations, l'établissement d'un aérodrome régional, Fillistorf fut sacrifié, tandis qu'Ecuvillens recevait sa concession qui implique l'établissement d'un projet de construction à long terme. Pour financer cette extension, prévue par étapes, Coop-Aviation (Ecuvillens) sollicita la ville de Fribourg et les EEF qui prirent des parts sociales. Les EEF agissaient à la demande du Conseil d'Etat, remplissant une de leurs tâches consistant à contribuer à l'essor économique du canton. Ecuvillens est donc considéré comme un complément bienvenu à l'équipement du canton. Atteintes à l'environnement et

conséquences financières ont remis la question sur le tapis. Pourtant, l'aérodrome d'Ecuvillens avait été bien accueilli, à son début, par la population et l'autorité communale. Mais l'atmosphère s'est détériorée. M. Dreyer parle d'incompréhension réciproque. Coop-Aviation a consenti à de vrais efforts. Mais la commune considère que son développement est compromis.

NE PAS COMMETTRE D'ERREUR

Pour l'heure, le Conseil d'Etat estime qu'il est prématuré de répondre à la question de la nécessité d'un aérodrome régional. L'étude d'une conception générale des transports, en cours à l'échelon fédéral et qui se fera dans le canton ensuite permettra de tout voir clair. Mais il importe de ne pas commettre à nouveau l'erreur de ceux qui, il y a un peu plus de cent ans, préchaient contre le chemin de fer en doutant de son avenir et en voyant que les inconvé-

niences du financement d'un aérodrome régional implique un subventionnement de la Confédération et du canton (30 % chacun). Mais, a dit M. Dreyer, « le gouvernement ne saurait songer à prévoir les montants nécessaires dans le plan financier des cinq prochaines années, alors qu'il doit renoncer à des investissements dans des secteurs prioritaires ». En temps voulu, le Grand conseil devra se prononcer, en tenant compte de tous les éléments du problème. Le développement à tout prix ou une quelconque politique de prestige ne seront pas de mise. Quand bien même l'extension ne devrait pas être réalisée, il subsisterait à Ecuvillens une place d'aviation dont l'existence ne peut être remise en cause par une décision de l'Etat. Dans cette éventualité, le subventionnement de l'Etat n'aurait pas au-delà de celui qui est accordé à d'autres activités sportives. M. G.

POUR TOUT SAVOIR AUTOUR DU MONDE POUR TOUT SAVOIR

Pétrole: Kissinger hausse le ton

WASHINGTON (AFP-AP). — Le secrétaire d'Etat américain M. Kissinger, a affirmé mercredi que les Etats-Unis ne cherchaient pas à provoquer une confrontation avec les pays producteurs de pétrole en organisant une conférence des principaux pays consommateurs d'énergie la semaine prochaine. Dans un discours prononcé au déjeuner annuel des clubs des universités de Harvard, de Yale et de Princeton, M. Kissinger a toutefois adressé un avertissement ferme aux pays arabes qui continuent à imposer l'embargo pétrolier aux Etats-Unis.

bilatéraux négociés par certains pays industrialisés avec les producteurs arabes du Proche-Orient, avaient pour effet de maintenir un niveau de prix « ruineux » pour les Nations qui concluent ces accords et pour l'ensemble de l'économie mondiale.

Tout au long de son allocution, il a insisté sur l'absolue nécessité d'une coopération entre pays consommateurs d'abord, puis entre consommateurs et producteurs, pour éviter que le monde aille à la catastrophe.

John Dean radié du barreau

NEW-YORK (AP). — M. John Dean, qui a été pendant près de trois ans l'avocat officiel du président Nixon avant de devenir son accusateur, a été radié du barreau hier en raison de sa conduite dans l'affaire du Watergate.

Les juges de Virginie ont retenu contre lui le fait qu'il a reconstruit l'année dernière avoir fait obstruction à l'enquête sur le scandale.

Après l'enlèvement de Patricia Hearst

M. Kissinger a estimé que les accords BERKELEY (Californie), (AP). — M. Randolph Hearst a adressé un appel aux ravisseurs de sa fille: dans un communiqué rendu public à Berkeley, en Californie, le père de Patricia Hearst a promis l'impunité aux auteurs de l'enlèvement si ces derniers relâchaient leur victime.

« Mme Hearst et moi prions Dieu pour que les hommes qui ont pris notre fille, manifestent de la compassion et la relâchent indemne », déclare notamment le communiqué, qui poursuit: « Jusqu'à présent, leur seul crime est l'enlèvement... Dans leur intérêt et dans le nôtre — et spécialement pour Patricia — nous les implorons de ne pas aggraver les choses. Si elle est relâchée, nous ne chercherons pas à faire emprisonner ses ravisseurs. Nous les supplions d'entrer en communication avec nous directement ou par la presse... »

Les auteurs de l'enlèvement ne se sont toujours pas manifestés. Aucune demande de rançon n'est parvenue aux parents de Patricia ou au journal que

dirige Randolph Hearst, le « San-Francisco Examiner ».

L'enlèvement a été perpétré lundi soir, comme nous l'avons dit, mais la police avait gardé l'affaire secrète pendant une demi-journée, espérant ainsi favoriser son enquête. Cependant, les agents du F.B.I. lancés sur la trace des bandits n'ont encore recueilli aucun élément capital pour faciliter leur tâche.

Les enquêteurs ont cependant relevé dans les deux voitures volées puis abandonnées qui ont servi à l'enlèvement de nombreuses empreintes digitales, qui sont actuellement analysées.

CHANTAGE

Après avoir fait remarquer que tous les progrès accomplis au Proche-Orient depuis la guerre d'octobre entre Israël et ses voisins arabes étaient dus exclusivement aux efforts diplomatiques des Etats-Unis, le secrétaire d'Etat a déclaré: « Maintenir l'embargo doit être interprété comme une forme de chantage et cela ne peut qu'affecter notre position future en matière de politique étrangère. L'allusion à un « chantage » des pays arabes est la critique la plus sévère que M. Kissinger ait jamais adressée aux pays producteurs qui maintiennent l'embargo contre les Etats-Unis. Il a également dénoncé à ce propos les « tactiques de pression » qui ne peuvent que nuire aux efforts déployés par les Etats-Unis pour favoriser un règlement du conflit au Proche-Orient.

« J'avais été conduit à penser que des progrès dans les négociations conduiraient à la levée de l'embargo », a-t-il rappelé en regrettant que cette décision n'ait pas encore été prise par les pays arabes.

LA CONFERENCE DE WASHINGTON

Parlant de la prochaine conférence de Washington des pays consommateurs, il a déclaré que les Etats-Unis recommanderont l'établissement d'un système de distribution en cas de crise.

Il a ajouté que la situation des approvisionnements pétroliers « n'est pas forcément aussi sombre qu'on ne le fait apparaître ».

La tempête en France

PARIS, (AFP). — La tempête qui règne sur une grande partie de la France depuis 24 heures a causé, un peu partout, des dégâts matériels.

A Deauville, la mer a endommagé de nombreuses cabines de plage et inondé les caves de plusieurs maisons et villas. Au Havre, le piloteage a dû interrompre ses activités durant plusieurs heures et plusieurs navires ont été contraints de demeurer sur rade en attendant une accalmie.

A la pointe de la Hague, on enregistre des vents de 120 à 130 km/h. A Cherbourg et dans le Cotentin, où pluie et grêle ont alterné, les pompiers sont submergés d'appels, les rafales ayant provoqué la chute de cheminées, parties de toitures, antennes de télévision, et également des feux de cheminées.

Deux cargos se trouvaient en difficulté au large d'Ouessant. D'autre part, le bateau qui assure la liaison entre Guiberon et Belle-Ile n'a pu quitter, mercredi, le port du Palais.

En Charente, plusieurs cours d'eau sont sortis de leur lit. Des inondations sont signalées également en Lot-et-Garonne et en Gironde. Dans certains secteurs les

pompiers s'efforcent de ravitailler les habitants de fermes isolées.

La tempête a également touché les Pyrénées, le Béarn et le centre de la France. Un peu partout des arbres ont été arrachés, ainsi que des toitures et des cheminées. Des trains ont subi d'importants retards.

Enfin, il a neigé dans le nord, dans la région parisienne où d'épais flocons ont parfois précédé des chutes de grêle.

DERNIERE HEURE

Verglas à Bevaix: deux blessés

Au volant de sa voiture, M. Marc Huguenin, domicilié à Saint-Blaise, circulait cette nuit, vers 23 h 30, de Boudry en direction de Bevaix. Entre le garage du Relais de la Croix et la fabrique Favag, son véhicule dérapa sur la chaussée verglacée, sortit de la route à droite, dévala un talus, avant de finir sa course sur le toit dans un champ.

Blessés, le conducteur et sa passagère, Mlle Jacqueline Grandjean, ont été transportés en ambulance à l'hôpital Pourtalès. Si cette dernière ne semble pas grièvement atteinte, M. Huguenin, lui, souffre d'une forte commotion cérébrale et de diverses plaies sur tout le corps. La voiture est démolie.

Le Conseil de ville de la Neuveville renouvelle son bureau

Lors de sa séance d'hier soir, le Conseil de ville de la Neuveville a renouvelé son bureau comme suit: président M. Otto Stalder; vice-président: M. Gilbert Liengme; scrutateurs: MM. Walter Louis et Charles Balluff.

M. Louis Burgbacher (soc) fut nommé à la commission de culture, sport, tourisme et loisirs en remplacement de M. Struchen, nommé au Conseil municipal.

Ce fut ensuite l'examen laborieux du nouveau règlement de construction et du plan de zone, qui donna lieu à d'abondants commentaires de détail, après qu'ils eurent été expliqués par l'urbaniste, M. Baumann. Etude si fastidieuse qu'après l'accomplissement de son rôle, il fut décidé d'une séance de relevée, fixée au 27 février. Nous y reviendrons.

VAUD

Un enfant grièvement blessé

(c) Hier, vers 8 h 50, Roland Dufey, 6 ans, domicilié à Pully, voulant traverser l'Avenue de Lavaux, s'est élané sur la chaussée à travers un passage de sécurité, juste après avoir pesé sur le bouton commandant la signalisation. Il a été renversé par une automobile se dirigeant vers Lausanne et a été grièvement blessé. Fracture probable du crâne, il a été transporté à l'hôpital cantonal à Lausanne.

bulletin boursier

Table of stock market data for Neuchâtel, Zurich, Lausanne, Genève, Bale, Zurich (act. suisses), and New-York. Columns include exchange names, stock symbols, and prices for various dates (5 fév., 6 fév.).

Advertisement for 'Compte privé' (private account) with a large '3 1/4%' interest rate. Includes contact information for 'CREDIT SUISSE' at 2001 Neuchâtel.

La tendance

La bourse de New-York a légèrement progressé, bien qu'avec hésitation, mercredi. L'indice Dow Jones était en hausse de quatre points une demi-heure avant la fermeture.

Table of market trends and exchange rates. Includes sections for 'Cours des billets de banque' (bank bill rates), 'Cours des devises' (exchange rates), and 'Marché libre de l'or' (gold market).

Les syndicats anglais s'unissent pour affronter Heath dans la grande bataille de la grève générale

LONDRES (AP). — L'ordre d'arrêt complet du travail lancé aux mineurs pour samedi minuit a relancé mercredi les bruits d'élections anticipées.

Selon les milieux du parti conservateur, en effet, la décision des mineurs ne laisse plus à M. Heath d'autre choix que d'appeler les électeurs à choisir entre lui et les syndicats.

L'entourage du premier ministre qui, récemment encore, démentait les rumeurs d'élections anticipées ne fait plus rien pour y couper court.

Le 28 février ou le 7 mars sont les dates les plus fréquemment mentionnées dans les milieux politiques pour des élections anticipées. Si M. Heath choisissait le 28 février, il devrait annoncer la convocation des électeurs aux urnes d'ici à jeudi, afin que la campagne dure trois semaines, comme l'exige la loi.

Certains députés ont trouvé dans les propos mêmes de M. Heath, une allusion à des élections prochaines lorsqu'il a dit mardi : « C'est à notre grand regret que les mineurs n'ont pas accepté la volonté du parlement ».

Mais, de récents sondages d'opinion indiquent une répartition égale des sympathies entre conservateurs et travaillistes, il reste à savoir si la « volonté du parlement » restera conservatrice après des élections.

Théoriquement, M. Heath n'a pas besoin de se représenter devant les électeurs avant juin 1975, sauf s'il était mis en minorité aux Communes sur une question importante. En fait, il peut appeler les électeurs aux urnes n'importe quand et beaucoup de ses partisans estiment que ses chances sont meilleures

actuellement qu'après une grève longue et générale de divisions qui pourrait porter un coup sévère à l'économie britannique.

DES EMPLOYÉS

Une campagne électorale, dans les circonstances présentes, donnerait certainement lieu à d'après-emplois.

D'autres syndicats ont déjà apporté un ferme soutien aux mineurs et le parti travailliste accuse les conservateurs d'avoir provoqué le conflit par leur attitude intransigente.

M. Gormley, président du syndicat des mineurs, a déclaré que ceux-ci préféreraient « une bataille courte et dure à une affaire qui traîne en longueur ». Il apparaît toutefois que les mineurs s'apprêtent à une lutte prolongée.

Ils ont lancé des appels à d'autres travailleurs — en particulier aux dockers, aux employés des centrales électriques et aux travailleurs des transports — pour qu'ils soutiennent leur mouvement en refusant d'acheminer du charbon ou du pétrole aux entreprises.

Le Trade union congress a demandé à ses 10 millions d'adhérents et à tous les autres syndicats de respecter les piquets de grève des mineurs. Le syndicat des cheminots a été le premier à donner son accord. Or, 75 % environ du charbon et 33 % du pétrole utilisés par les centrales britanniques sont transportés par le rail.



Comme le dit le titre du « Daily Express », les mineurs viennent de déclarer la guerre totale. (Téléphoto AP)

Fronde des Bédouins contre le roi Hussein

BEYROUTH (AP). — Plusieurs unités de l'armée jordanienne stationnées à Zerkha se sont mutinées pendant le week-end, dans la ville de garnison de Zerkha pour protester contre la corruption en haut lieu et contre l'augmentation du coût de la vie.

Selon des informations parvenues à Beyrouth — les journalistes en poste à Amman n'ont pas été autorisés à diffu-

ser des informations sur ces incidents — le roi Hussein a jugé la situation suffisamment grave pour annuler un voyage aux Etats-Unis, et a quitté immédiatement Londres pour regagner Amman, mardi soir.

C'est une armée en pleine ébullition, qu'il a rencontrée. Une partie des officiers généraux, parmi lesquels figure le général Zaid Bin Chaker, son cousin, a

insisté auprès du souverain pour que des sanctions très strictes soient prises contre les mutins. Par contre, les autres officiers, notamment les colonels, souhaitaient que le souverain hachémite prête une oreille favorable aux mutins qui ont regagné leur cantonnement lundi soir après deux jours de manifestations bruyantes à Zerkha.

D'après des informations de sources diplomatiques, parvenues à Beyrouth, le roi a eu une entrevue orageuse avec le commandement des son retour, puis il s'est rendu mercredi matin à Zerkha pour rencontrer les mutins.

C'est la première fois que les soldats bédouins qui forment l'ossature des forces armées jordanaises entrent en rébellion. Pour tant les mutins n'ont à aucun moment remis en cause leur attachement au roi.

Les unités de la 40^{ème} brigade blindée qui ont participé aux opérations sur le front syrien pendant la guerre d'octobre, ont refusé d'engager des discussions avec le prince Hassan, frère du roi, qui assurait la régence en l'absence de celui-ci.

Elles se sont heurtées également au général Chaker qui avait quitté Londres où il se trouvait avec le roi, pour retourner dimanche en Jordanie.

CORRUPTION ET COUT DE LA VIE

Les mutins ont demandé le limogeage de l'oncle maternel du roi, et ancien commandant en chef de l'armée, du premier ministre, M. Zaid Rifai, et du ministre de la cour, M. Talhouni, beau-père de M. Rifai. Tous trois sont accusés de corruption.

Selon de bonnes sources, le roi Hussein aurait été surpris par l'ampleur du mécontentement. Bien que le soulèvement ait été limité, les soldats jouissent de la sympathie des autres garnisons et de la population.

L'origine de la crise remonte à plusieurs semaines. Le coût de la vie a considérablement augmenté ces derniers temps. La hausse a atteint 7,3 % pour le seul mois de décembre.

Le roi d'ailleurs décide d'augmenter les soldes de ses soldats pour essayer de mettre fin à la mutinerie des troupes bédouines de la garnison de Zerkha.

Le roi Hussein a fait récemment don d'une somme que l'on dit voisine de 450.000 f.f., à tous les généraux, afin qu'ils s'achètent ou se fassent construire des maisons.

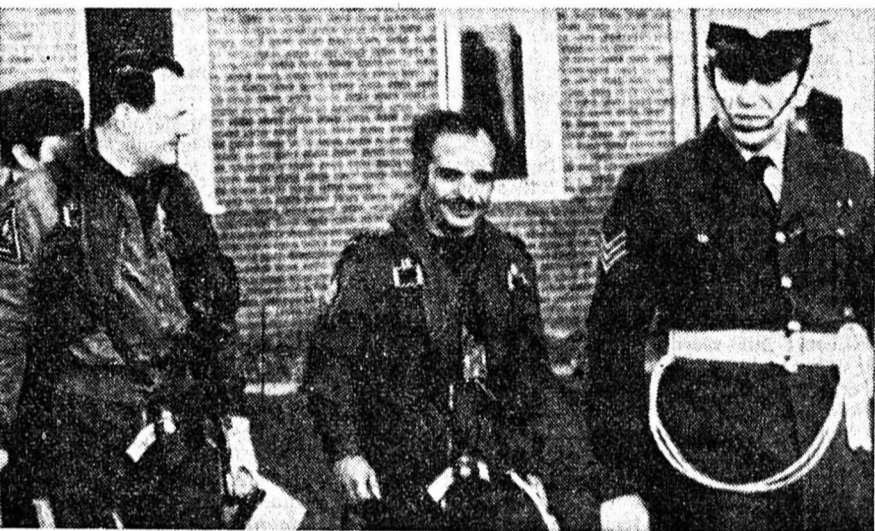

Hussein sur une base de la RAF au cours de son séjour en Angleterre. (Téléphoto AP)

La France dit « oui mais » au rendez-vous de Washington

PARIS (AP). — La France est disposée à participer à la conférence de Washington sur l'énergie, mais ne saurait donner son adhésion à la mise sur pied d'une organisation des pays industrialisés consommateurs de pétrole, annonce le gouvernement français.

La France considère qu'il importe de développer le dialogue et la coopération entre pays producteurs et pays consommateurs sans distinction», ajoute la déclaration gouvernementale.

« Si la France, ajoute-t-on à Paris, est disposée à participer à un échange de vues sur différents aspects des problèmes de l'énergie, elle ne saurait donner son adhésion à la mise sur pied d'une organisation des pays industrialisés consommateurs de pétrole indépendamment des autres pays consommateurs, notamment des pays en voie de développement, ainsi que des pays producteurs. Elle considère en effet qu'il importe de développer le dialogue et la coopération entre pays producteurs et pays consommateurs sans distinction, et se déclare pour cela favorable à tous contacts, bilatéraux ou multilatéraux, à tous les niveaux, par exemple entre la CEE et les pays arabes ».

« La décision du gouvernement français ne saurait enfin être interprétée comme impliquant l'accord de la France à la création d'un organisme institutionnalisant l'ensemble des relations politiques et économiques entre un certain nombre de grands pays industrialisés ».

PAR COURTOISIE

Commentant la communication du gouvernement, M. Jean-Philippe Lecat, porte-parole a confirmé que le fait de

participer à cette conférence n'engage pas la France à souscrire aux décisions finales qui pourraient y être arrêtées.

Il a rappelé à ce sujet les différentes dispositions de la communication, à savoir : « Nous nous rendons à Washington par courtoisie envers le gouvernement des Etats-Unis, et pour permettre à la Communauté européenne de parler d'une seule voix, mais nous refusons par avance toute interprétation qui pourrait être faite de notre acceptation ».

Les premiers clichés de Vénus

PASADENA (Californie) (AP). — La sonde spatiale Mariner 10 a transmis les premières photographies rapprochées de la planète Vénus, montrant notamment les couches de nuages qui l'entourent.

Plus de 1000 clichés ont été pris tandis que l'engin spatial incurvait sa course à environ 30.000 km de la surface de Vénus, pour se diriger vers son objectif principal : Mercure.

Les savants du laboratoire de Pasadena se sont déclarés « extrêmement satisfaits » des résultats obtenus. Ils espèrent que les photographies et autres indications transmises permettront de mieux comprendre l'atmosphère terrestre, par comparaison avec les caractéristiques et les phénomènes de circulation de l'atmosphère d'autres planètes.

Les premiers clichés transmis montrent Vénus se détachant en blanc sur le fond noir du ciel. Mais, ce blanc est constitué par les nuages qui reflètent la lumière de la planète.

Selon M. Murray, directeur de l'équipe chargée d'étudier les photographies, « on a certainement l'impression d'une énorme structure verticale », les nuages paraissent disposés en couches superposées.

Mariner 10 doit encore prendre plus de 4000 clichés de Vénus.

TOUR DU MONDE

AMÉRIQUE

Echec républicain

JOHNSTOWN (Pennsylvanie), (AFP). — Le candidat démocrate Murtha, a battu de justesse son adversaire républicain, M. Fox, par 220 voix, à la première élection législative de l'année, dans le 12^{ème} district de la Pennsylvanie.

Cette élection pour la Chambre des représentants à Washington devait servir de test pour le parti républicain et permettre de présumer des répercussions de l'affaire du Watergate sur cette formation politique.

L'état se resserre autour de Nixon

WASHINGTON (AFP-Reuter). — La Chambre des représentants a approuvé mercredi une résolution donnant les pleins pouvoirs à sa commission judiciaire pour mener l'enquête sur l'opportunité d'une destitution du président Nixon, y compris celle de faire comparaître le chef de l'Etat comme témoin.

De plus, la résolution donne à la commission le pouvoir d'ordonner la remise de tout document ou enregistrement nécessaire et la comparaison de toute personne qui pourrait jouer un rôle dans l'enquête qui décidera si le président Nixon doit comparaître devant le Sénat au sujet de l'affaire du Watergate.

EUROPE

Le Liban à Genève ?

BONN, (AFP). — Le Liban est décidé à demander sa participation à la conférence de Genève au moment opportun et estime en outre qu'aucune solution durable et juste ne pourra être trouvée au conflit du Proche-Orient sans la contribution active de l'Europe.

La « Brigade rouge »

BELFAST, (AFP). — Un homme affirmant être membre de la « Brigade rouge » a revendiqué la responsabilité de l'attentat à la bombe qui a fait onze morts et quatorze blessés parmi les passagers d'un autocar circulant sur une autoroute du Yorkshire.

Lettres piégées

BELFAST, (AFP). — Plus de trois cents boîtes aux lettres ont été obturées dans le centre de Belfast par les employés des postes. Désormais, le courrier devra être porté par le public dans les principaux bureaux. Cette opération suit la vague d'explosion de lettres piégées déposées dans les boîtes qui a fait quinze blessés dans la capitale de l'Ulster.

Nouvelle greffe cardiaque en France

PARIS (AP). — Le Dr Daniel Guilmet a réalisé, mercredi matin, sa septième transplantation cardiaque sur un homme de 45 ans, à l'hôpital Foch de Suresnes, où l'on observe le silence le plus total sur cette intervention.

On sait que la quasi-totalité des équipes internationales de chirurgie thoracique ont renoncé, depuis deux ans, à effectuer des greffes dont le résultat est trop souvent tenu en échec pour des raisons immunologiques.

Seul Norman Shumway, à Stanford, a été autorisé par les Etats-Unis à continuer ses recherches sur les transplantations, dont le nombre, depuis la première du professeur Barnard, est, selon les dernières statistiques, de 202 dans le monde.

AFRIQUE

Complot au Maroc

RABAT, (Reuter). — Des opposants de gauche arrêtés récemment au Maroc avaient l'intention de prendre d'assaut la prison centrale de Kenitra afin de libérer des détenus emprisonnés pour avoir tenté de renverser le roi Hassan. Des cellules de terroristes ont été découvertes dans cinq villes, où des bombes, des mitraillettes et d'autres armes légères et des munitions ont été saisies.

PROCHE-ORIENT

Le limogeage d'Heykal

LE CAIRE, (AP). — Le rédacteur en chef d'« Al Ahrâm », M. Heykal, a été limogé la semaine dernière par le président Sadate parce que son journal devenait « un Etat dans l'Etat », a-t-on précisé de source proche du gouvernement.

Alors que l'on pensait qu'il parlait au nom du président Sadate, comme il parlait autrefois au nom de Nasser, M. Heykal, en fait selon cette source, parlait en son nom propre.

ASIE

Le missile intercontinental chinois

WASHINGTON, (AP). — La mise au point du missile intercontinental chinois se déroule à un rythme plus lent que prévu, estime-t-on dans les milieux officiels américains.

Selon ces sources, le missile chinois pourrait devenir opérationnel en 1976 ou en 1977. Il transporterait une charge de trois mégatonnes sur une distance de 9500 km. Une mégatonne est l'équivalent d'un million de tonnes de T.N.T.

LE PATRONAT D'OUTRE-MANCHE POUR UN COMPROMIS ?

LONDRES (AP). — Les patrons britanniques semblaient, mercredi, faire pression sur le gouvernement de M. Heath, pour qu'il arrive à un accord avec les mineurs et évite une grève qui pourrait se révéler catastrophique pour l'économie.

Dans une interview télévisée, sir Michael Clapham, président de la Confédération des industries britanniques, a déclaré que le gouvernement devrait « à coup sûr » arriver à un compromis avec les mineurs qui, en principe, doit débayer samedi à minuit.

La crise, a-t-il dit, est devenue « presque aussi grave qu'une déclaration de guerre ».

« Il ne nous est pas possible d'obtenir du charbon par d'autres moyens qu'en

employant un personnel qualifié. Il s'ensuit qu'il faut faire quelque chose pour que ce personnel reprenne le travail ».

Selon sir Michael, le secteur industriel le plus vulnérable est la sidérurgie. « L'acier ne sert pas seulement aux machines. Il sert aux emballages, aux scalpels, à tout ce qui est dans notre vie ».

Cependant, en sortant du 10 Downing-Street, où il avait été reçu par M. Heath, sir Michael n'a rien voulu dire. Les habituelles déclarations à la radio et à la télévision ont été remplacées par un bref « pas de commentaires ».

Les observateurs pensent que la Confédération des industries britanni-

ques, qui représente quelque 12.000 employeurs, est en faveur d'une démarche de la onzième heure, malgré l'opposition des « faucons du gouvernement Heath, qui ne veulent pas de capitulation ».

Néanmoins, on affirme, dans les milieux gouvernementaux, qu'aucune formule de règlement n'est en vue.

UN FAIT PAR JOUR

L'heure H ?

Les syndicats anglais sont-ils si puissants ? Disons déjà qu'ils ont de la bouteille. L'Angleterre est le premier pays d'Europe à avoir reconnu le droit syndical. En 1824. Curieuse année, d'ailleurs. Les syndicats britanniques sont nés, alors que l'Angleterre, horrifiée, apprendrait que la reine Caroline avait été surprise, son oreiller à la main, sortant de la chambre de son cocher. On voit que la « permissive society » et le « swinging London », pour avoir changé de nom, ont, eux aussi leurs quartiers de noblesse !

Alors que la guerre sociale prend l'Angleterre à la gorge et que le vieux géant, incertain, commence à vaciller pour la première fois de son histoire, il est bon de rappeler que le premier congrès des syndicats britanniques se tint en 1868. Rien de nouveau, même sous le ciel d'outre-Manche. A l'ordre du jour de cette grande première syndicale, les mêmes sujets qu'aujourd'hui : la question des salaires, la limitation des heures de travail, la création d'un système d'assurance maladie. Plus de 100 ans ont passé. Les dirigeants du TUC menacent. Et M. Wilson — éternelle mouche du coche — prépare à l'Angleterre, dans le silence de son cabinet, des remèdes très « Labour ».

L'Angleterre saigne de mille blessures, l'Angleterre appelle à l'aide, l'Angleterre est déchirée, mais M. Wilson apothicaire de pacotille, à Dieu merci, de quoi la sauver. Sa dernière trouvaille ? Un impôt sur l'héritage. Pourquoi ? Parce que pour M. Wilson, l'héritage est un « pilier de la lutte des classes ». Et puis, M. Wilson voit très loin. On peut avoir une bonne vue et la mémoire courte. Si d'aventure, et par malheur, M. Wilson gagnait d'éventuelles élections, il offrirait à l'Angleterre un cadeau de choix. Il lui proposerait de guérir la crise sociale en appliquant « le programme le plus radical depuis 1945 ». Le socialiste Attlee, à cette époque, avait conduit l'Angleterre au bord de la faillite. Mauvais sang ne saurait mentir.

Mais, l'histoire, quand on la prend par la taille remet toutes les choses en place. Et alors que le TUC et M. Wilson veulent donner à M. Heath des leçons de démocratie, il est peut-être utile de rappeler — deuxième anniversaire — que l'année même où se tint le premier congrès des syndicats anglais, c'est un gouvernement « horriblement » conservateur qui fit adopter par les Communes une loi libérale donnant, du jour au lendemain, le droit de vote à plus d'un million d'ouvriers anglais. Oui, le mouvement syndical anglais a toujours été extrêmement puissant. Alors que les luttes sociales s'exagèrent en France au début de ce siècle, et tournaient souvent à l'émeute sanglante, il n'y avait guère outre-Jura que 300.000 syndiqués. Ils étaient déjà plus de 3 millions en Angleterre. Il faut dire que l'optique, en ce temps-là, n'était pas la même. Le syndicalisme britannique était alors une sorte de franc-maçonnerie où selon les chroniques du temps, n'était accueillie que « l'aristocratie de la classe ouvrière ».

C'est un mineur justement, Keir Hardie, qui transforma le syndicalisme anglais. C'est lui qui fonda le Comité de représentation du travail, associant deux organisations socialistes et les délégués de 65 syndicats représentant 568.000 adhérents. Voilà deux ans que les mineurs anglais ont déclaré la guerre à Heath. Le 8 février 1972. Ce jour-là, un député travailliste, à qui l'on demanda ce qu'il pensait de la loi Carr sur les relations industrielles, répondit : « C'est une ordure ». Quand cette phrase fut rapportée à Heath, le Premier répliqua : « Je n'insulte jamais le parti travailliste : il s'en charge ».

Heureux temps. Les mineurs étaient déjà en grève. Ils refusaient alors 7,9 % d'augmentation de salaire, et il n'y avait outre-Manche qu'un million de chômeurs ! Depuis, le Labour, a réussi à faire pire.

L. GRANGER

CRÉDIT FONCIER NEUCHÂTELOIS

l'avenir de votre enfant c'est l'épargne jeunesse... 5% d'intérêt + un cadeau initial de Fr. 10.- à la naissance