

CLAIRVUE
NEUCHÂTEL

Bassin 8 (038) 24 07 22
Portes-Rouges 149 (038) 25 79 09

Ski: brouillard et « fœhn » font naître l'inquiétude à Saint-Moritz

(PAGE 16)

LE PLUS ANCIEN JOURNAL DE LANGUE FRANÇAISE FONDÉ EN 1738

PARAIT TOUS LES JOURS EXCEPTÉ LE DIMANCHE 4, RUE SAINT-MAURICE TÉLÉPHONE 038 25 65 01

L'EXPRESS

FAN
FEUILLE D'AVIS DE NEUCHÂTEL

DANS SON MESSAGE SUR L'ÉTAT DE L'UNION

Nixon: mettre en échec le chantage pétrolier

RÉUNION « D'URGENCE » ORGANISÉE À TRIPOLI

WASHINGTON (AFP-AP). — Le discours prononcé mercredi soir par le président Nixon était le 186^{me} message sur l'état de l'Union adressé au Congrès des États-Unis, mais il aura certainement une place à part dans les livres d'histoire.

Dans une atmosphère électrisée par les rumeurs de sa démission et les pressions pour sa destitution, Richard Nixon, combatif, énergique, la sueur au front, a tenu en haleine pendant une quarantaine de minutes les sénateurs, les représentants et les dizaines de millions d'Américains qui le regardaient à la télévision avant d'en venir à « l'affaire ».

« Un an de Watergate c'est assez », s'est-il exclamé en invitant le procureur chargé de l'enquête à conclure sa besogne le plus tôt possible afin de permettre au gouvernement, au Congrès et au peuple américain, de se consacrer aux grandes tâches qui attendent les États-Unis.

Cette séance inoubliable, malgré son caractère traditionnel avait commencé sur une note inattendue lorsque les partisans de M. Nixon au Congrès, apparemment plus nombreux que ne le montrent les sondages, lui firent une bruyante ovation de plus de deux minutes.

Dans son discours, le président Nixon a annoncé qu'une « réunion d'urgence » se tiendra dans un proche avenir au Proche-Orient afin de décider de la levée de l'embargo pétrolier arabe à la suite de l'accord de désengagement intervenu entre Israël et l'Égypte.

Quelques heures plus tard, le secrétaire d'État, M. Kissinger déclarait que la levée de l'embargo pétrolier arabe « sera recommandée par plusieurs pays producteurs » au cours d'une réunion à Tripoli le 14 février.

« C'est un signe encourageant », a affirmé le chef de l'exécutif. Mais, il a souligné aussitôt que même si les pays arabes lèvent leur embargo, le problème de la pénurie d'énergie ne se trouvera pas réglé pour autant.

FAIRE ÉCHEC

Le thème central du message a été l'affirmation de la détermination de l'exécutif de faire échec à la crise de l'énergie. Le président est d'avis dans ce domaine que les prix mondiaux du pétrole doivent être ramenés en dessous de leur niveau « arbitraire et exploiteur » actuel.

(Lire la suite en dernière page)



Nixon prononçant son discours. Derrière lui, à gauche, le vice-président Ford et, à droite, le président de la Chambre des représentants. (Téléphoto AP)

Singapour: échec d'un commando de « l'armée rouge » japonaise

SINGAPOUR (AP). — Le gouvernement de Singapour a accepté hier d'accorder un sauf-conduit à quatre extrémistes japonais, qui ont essayé de faire sauter des réservoirs de pétrole avant de s'emparer de cinq otages à bord d'un bac, dans le port de Singapour.

Il a ajouté que les membres du commando avaient réclamé un avion pour se rendre dans un pays arabe et que des négociations étaient en cours avec le gouvernement japonais, en vue d'obtenir un appareil.

M. Tay a déclaré que les terroristes avaient aussi demandé que l'ambassadeur du Japon et son secrétaire les accompagnent, comme otages. Trois des terroristes sont Japonais, a-t-il dit. Le quatrième a « un air arabe ».

Selon M. Tay, secrétaire d'État à l'intérieur, le gouvernement de Singapour a accepté de mettre une voiture à la disposition des terroristes pour leur permettre de gagner l'aérodrome, parce qu'il n'y a pas en mort d'homme et pour assurer la sécurité des otages.



Un « coup » des terroristes japonais. Le Jumbo vient de sauter sur l'aérodrome de Benghazi en Libye. C'était le 25 juillet. (Téléphoto AP)

LES IDÉES ET LES FAITS

Un an après

Il y a eu un an le 27 janvier qu'étaient signés, à Paris, par les quatre parties contractantes, les États-Unis, le Viet-nam du Sud, le Viet-nam du Nord et le G.R.P. (prétendu Front de libération), les accords destinés à mettre fin à toutes formes de guerre en Indochine, car dans ces accords, le Laos et le Cambodge étaient invités aussi à cesser toute activité militaire s'accomplissant sous la pression de forces étrangères. Alors que les « progressistes » occidentaux s'abandonnaient à l'illusion que la paix allait revenir avec la fin de la « sale guerre américaine », nous affichions, quant à nous, notre scepticisme.

Nous ne savions que trop bien, à la lumière des faits de l'histoire et de l'actualité, qu'un système comme le communisme (et c'est lui qui est installé à Hanoi et qui inspire le G.R.P. ainsi que les Khmers rouges au Cambodge auxquels, en dépit de la signature donnée, les Nord-Vietnamiens continuent à accorder un soutien armé efficace), ne pourrait jamais s'accommoder d'un compromis durable. Il lui fallait une victoire totale et l'élimination de M. Thieu qui, pourtant, résiste toujours avec ténacité. Dès le début, ses dirigeants le proclamaient au reste bien haut: pour eux, Paris n'était qu'une étape. Mais les Occidentaux naïfs — au nombre desquels on est bien obligé de ranger M. Kissinger — ne voulaient pas le savoir: « Auras habent et non audient », comme chante le psalmiste. Ils ont des oreilles et n'entendent pas.

Le seul résultat des accords du 27 janvier 1973 a été le retrait des forces américaines du Viet-nam du Sud qui, d'ailleurs, à ce moment-là, n'étaient plus que de quelque vingt mille hommes, et la libération des prisonniers américains qui avaient pu échapper à la mort lente et au lavage de cerveau. Pour le reste, le cessez-le-feu n'a cessé d'être violé tous les jours. Il est de notoriété publique que le Viet-nam du Nord se prépare à reprendre l'offensive à l'instant qui lui paraîtra favorable. Le G.R.P. ne se confine nullement dans les limites qui lui ont été assignées. On a calculé à 50.000 le nombre des tués de part et d'autre depuis une année. C'est sans doute cette évidente prolongation de guerre qui a valu à MM. Kissinger et Le Duc-tho le Prix Nobel de la paix!

Même impossibilité de s'entendre pour les organes de surveillance internationale prévus par l'accord. La conférence groupant les Cinq Grands et les deux Viet-nams qui devait se réunir un mois après la signature, n'a jamais eu lieu. La commission chargée du contrôle du cessez-le-feu (Canada, Hongrie, Indonésie, Pologne) a déclaré forfait. Les négociations directes entre Saigon et le G.R.P., à la Celle-Saint-Cloud, destinées à créer un Conseil dit de réconciliation nationale se sont soldées par autant d'échecs. Et pour cause! Par ce biais, le G.R.P. entend s'introduire comme un cheval de Troie dans l'appareil saïgonnais. Et Thieu n'a pas lutté avec tant d'énergie pour que son pays soit en fin de compte marxisé. On argue de la cruauté dont il use envers les prisonniers qu'il détient toujours. Mais qui parle du sort de ceux qui subsistent dans le Nord? Qui évoque encore les cadavres mutilés découverts dans les charniers de Hué? Et quel silence face à la pression dont le Viet-nam continue à être la victime, de la part de ceux qui manifestaient avec tant de véhémence au temps de la présence américaine!

René BRAICHET

Grève des charbonnages outre-Manche?

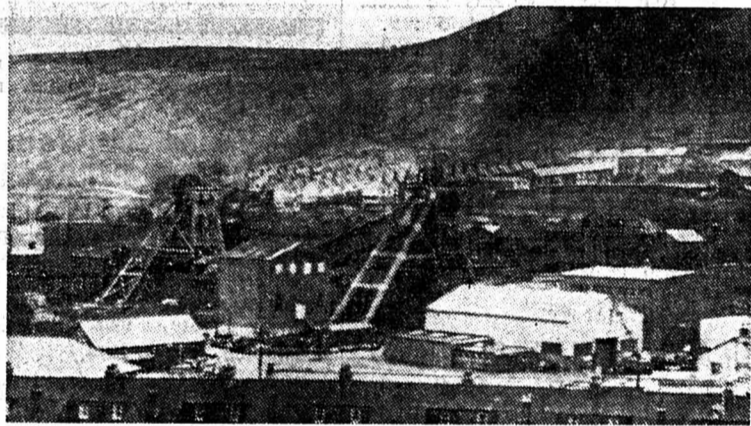

Auberfan, un village minier du Pays-de-Galles.

(Téléphoto AP)

LONDRES (AP). — Les quelque 280.000 mineurs de Grande-Bretagne ont commencé à voter hier matin, sur le principe d'une grève nationale, pour appuyer leurs revendications de salaires.

Ils ont à répondre à cette seule question: « Êtes-vous partisan de donner à l'exécutif national l'autorité de lancer un ordre de grève nationale? » Le gouvernement, de son côté, poursuit ses efforts pour éviter la

grève qui, si elle se prolongeait, serait catastrophique pour l'économie britannique.

M. Heath a invité les responsables de la Confédération de l'industrie britannique et du « Trade union congress » à entamer de nouveaux pourparlers. Mais, des deux côtés les positions se sont durcies et une solution rapide semble improbable.

Le premier ministre considère, en effet, que des négociations sérieuses avec les mineurs ne peuvent s'engager avant qu'ils aient repris le travail normal. Quant à M. Gormley, président du syndicat des mineurs, il déclare, dans une lettre adressée au premier ministre « avant d'accepter une invitation à participer à de nouvelles discussions il faudrait que nous obtenions l'assurance formelle que des propositions meilleures nous seront présentées ».

Le premier mineur à voter, Bill Davidson, 52 ans, qui a déposé son bulletin dans l'urne dans la mine de Parsonage (Lancashire), a déclaré qu'il s'était prononcé pour la grève. « Nous devons arrêter le travail, a-t-il ajouté. Nous méritons d'être mieux payés ».

Berne supprime l'ordonnance sur les placements de fonds étrangers

BERNE (ATS). — En accord avec la direction générale de la Banque nationale suisse, le Conseil fédéral a abrogé, avec effet au 1er février 1974, l'ordonnance du 26 juin 1972, concernant le placement de fonds étrangers.

Cette ordonnance est basée sur l'arrêté fédéral du 8 octobre 1971, sur la sauvegarde de la monnaie. Elle interdisait le placement de fonds étrangers en papiers-values suisses et en hypothèques grevant des immeubles suisses, ainsi que l'annonce jeudi le département fédéral des finances et des douanes.

La crise pétrolière a fondamentalement modifié la situation monétaire internationale et les perspectives en ce qui concerne les balances de paiement. En particulier, le cours du dollar s'est nettement amélioré ces dernières semaines par rapport à la plupart des autres monnaies et donc également vis-à-vis du franc suisse.

La tendance à déplacer des fonds étrangers en Suisse a, par conséquent, diminué et a probablement même donné lieu à certains reflux.

CHANGEMENT DE CAP

Dans ces conditions, on ne peut justifier plus longtemps le maintien de l'ordonnance précitée. Son but initial, qui était de préserver notre pays d'un afflux intempestif de capitaux, s'est déjà trouvé modifié avec la libération du cours des changes il y a une année.

(Lire la suite en page 13)

LE FESTIVAL D'IDÉES DE CARDIN



La Parisienne vue par Molyneux. (Téléphoto AP)

PARIS (AP). — Alors que la plupart de ses collègues se penchent avec nostalgie sur les années 30, Pierre Cardin réussit l'exploit de présenter une collection toute personnelle en jouant à la fois sur la jupe droite (légèrement évasée), la jupe plissée et la jupe froncée.

Ce diable d'homme a trop d'idées pour qu'on puisse les exposer toutes et c'est bien dommage.

Toutes ces jupes se présentent dans diverses longueurs depuis le genou couvert jusqu'à la cheville cachée pour le soir.

Cardin va de la jupe plissée classique à celle dont les plis se continuent par des pans rattrapés à la ceinture, à moins qu'ils ne viennent encercler le bras du mannequin formant une suite de bracelets. Parfois, les plis sont repris en bas de la jupe par un biais (forme qui ne convient qu'à une silhouette ultra-mince).

Pour l'après-midi, il a coupé des robes à manches courtes et jupes en biais où l'ampleur — de la poitrine jusqu'aux hanches — est reprise pour former un corset plissé.

Les jupes froncées ont parfois plusieurs étages de volants. Il arrive aussi qu'un pli horizontal aux hanches rappelle la « tournure » de nos arrière-grand-mères.

(Lire la suite en dernière page)

小食類 飯類 魚蝦類
類 Plaisir de Chine 品
雞 Cuisine Divine... 飲
類 Le restaurant « CITY » 類
麩 a l'honneur 麵
類 « LA PORTE » 類
鴨 DU BONHEUR » 品
肉 Tél. (038) 25 54 12 糕
素菜類 湯類 牛肉類

L'actualité régionale : pages 2, 3, 7, 9 et 11

L'actualité suisse : page 13

Les sports : page 16

Economie : page 21

Le carnet du jour - Les programmes radio-TV : page 25

Dernière heure et bourses : page 27

M. J. Béguin: « M. Brugger n'est pas contre les paysans mais la voie du dialogue est préférable à celle de la violence » (Page 3)

Bienne: les millions du « Grand-huit » ont été partagés !.. (Page 11)

La vie économique: pétrole chinois et aspirine arabe (Page 21)

Un apéro... une bière... un ballon... ou un café!

Snack-bar des Draisées
... après les feux de VAUSEYON
Propriétaire: F. Burla

AVIS TARDIFS
Fr. 2.70 par millimètre de hauteur
Réception des ordres : jusqu'à 22 heures

Chapelle des Terreaux
20 h 15, Edification-Prière pour les malades
Fraternité chrétienne

Magasin d'antiquités
meubles - armes - bibelots
Ouverture samedi 2 février à Cernier, en face du discount

Derniers jours des soldes

50% supplémentaires sur tous nos coupons de tissus rideaux

HASSLER
Saint-Honoré 12, Neuchâtel
Tél. (038) 25 21 21

TOURING CLUB SUISSE
SECTION NEUCHÂTELOISE

SOIRÉE BAL
Samedi 2 février
GRANDE SALLE DE BOUDRY avec Claude SELVA et l'orchestre RUDI FREI
Billets à Fr. 6.- en vente à l'office du TCS, Promenade-Noire 1, jusqu'à ce soir

CLUB-HOUSE
vendredi 1er février
réouverture

Mercredi 6 février soirée «Bosco»
FONDUE
Tél. 51 23 00

N.-S. Volley-ball
reçoit au PANESPO
vendredi 1er février 1974 à 20 h 30

BERNE V.B.C.
Ligue nationale B dames
MATCH DE COUPE SUISSE

ASSOCIATION SUISSE - ISRAEL
Mardi 5 février, 20 h 15
à l'AULA DE L'UNIVERSITÉ

LA PAIX AU PROCHE-ORIENT
Quand ? Comment ?

par le PROFESSEUR MUSHKAT spécialiste du droit international et des relations internationales, maître aux Universités de Tel-Aviv et de Francfort, chargé de mission à Genève, auteur de nombreux articles et livres en français, hébreu, anglais, allemand, titulaire de prix internationaux

Le problème le plus brûlant de l'heure traité par un homme d'une compétence exceptionnelle - Débat - ENTRÉE LIBRE

MATCH AU LOTO
GROUPEMENT SPORTIF MARIN
Ce soir, dès 20 h 15
à l'hôtel du Poisson

CE SOIR, à 20 h 15
Salle des conférences, Neuchâtel
I MUSICI
Œuvres de: Albinoni, Vivaldi, Leo, Bach et Mozart

BO - BO - BO - BO - BO - BO
RESTAURANT BEAU-RIVAGE
Neuchâtel - Tél. 25 47 65
Ce soir
DANSE AVEC ORCHESTRE
De 20 h. 30 à 2 heures
BO - BO - BO - BO - BO - BO

FAN L'EXPRESS
BULLETIN D'ABONNEMENT

JE M'ABONNE DÈS CE JOUR

- * jusqu'à fin mars 1974 pour Fr. 15.50
- * jusqu'à fin juin 1974 pour Fr. 36.50
- * jusqu'à fin décembre 1974 pour Fr. 77.-

Puis renouvellement au tarif suivant :
3 mois Fr. 23.- ; 6 mois Fr. 44.- ; 1 an Fr. 84.-
(* souligner ce qui convient)

No pas payer d'avance, nous vous enverrons une carte de versement.

Nom : _____ Prénom : _____
No et rue : _____
No postal : _____ Localité : _____
Signature : _____

Veuillez retourner ce bulletin sous enveloppe non collée, affranchie de 15 centimes, à
FAN - L'EXPRESS
Service des abonnements 2001 NEUCHÂTEL

FAN FAN FAN FAN FAN

A Neuchâtel et dans la région

Inauguration du service d'ergothérapie ambulatoire

Dans la vie de chacun peuvent survenir un accident, une maladie, dont on guérit sûrement mais peut-être avec un ou des membres inutilisables. C'est du moins le cas de ceux qui, dorénavant, vont bénéficier du service d'ergothérapie ambulatoire, inauguré hier dans un des pavillons de l'hôpital Portalès.

Il y a un an, le Dr de Montmolin avait demandé la mise sur pied de ce service à la section Neuchâtel, Vignoble, et Val-de-Ruz de la Croix-Rouge suisse, ce qu'elle fit aussitôt. Les obstacles auxquels elle se trouva confrontée furent, évidemment, d'ordre financier. Tout s'arrangea néanmoins grâce aux dons du Dr Gilbert Dupiquier et de sa famille (20.000 fr.), de la Croix-Rouge de Berne, de l'aide de Pro Infirmis, de la Fondation pour la vieillesse, de l'Etat, et de celle encore d'une entreprise de la ville.

Quant à l'exploitation de ce service, elle se fait avec la collaboration de médecins, de certaines œuvres sociales et des assurances.

L'ERGOTHÉRAPIE ?
Qu'est-ce donc que cette science ? Ethymologiquement cela signifie : thérapeutique par le travail. Elle intervient dans le dernier stade du traitement des invalides.

Après leur séjour à l'hôpital, les infirmes apprennent à rééduquer leurs membres dans un centre de réadaptation fonctionnelle. Celui de Neuchâtel dispose à cet effet d'une piscine, d'une salle de rééducation et de deux ateliers d'ergothérapie. Mais après que ces traitements aient apporté toutes les améliorations possibles, des infirmités peuvent subsister. C'est à ce moment-là que l'ergothérapie joue son rôle puisqu'elle apprend à l'invalidé à se passer d'un membre irrécupérable, à refaire les gestes indispensables que demande une vie autonome.

AVIS TARDIFS
Fr. 2.70 par millimètre de hauteur
Réception des ordres : jusqu'à 22 heures

Restaurant LE JURA
Ce soir
SOUPER BOUCHOYADE
Prière de réserver

CE SOIR, dès 20 h et jusqu'à 1 h
Hôtel du Vignoble, Pesex
Grand MATCH AU LOTO
du Ski-Club de la Côte
SUPERBES QUINÉS
Abonnements - 1er tour gratuit

Samedi 2 février
FÊTE DE SAINT-BLAISE
à l'hôtel du Cheval-Blanc
Dansez, riez, avec
« LES RADIANES »
Hervé et son orgue « 100 K 7 »
(dernièrement passé à la Radio et TV romande)
Dimanche 3 février, **CONCERT APÉRITIF**

Naissances
Monsieur et Madame
Henri-Louis FAVRE-DEBROT et
Catherine ont la grande joie d'annoncer la naissance de
Sylvie
le 30 janvier 1974
Maternité Pourtalès 2515 Prêles
Neuchâtel

Dans le but d'aider les ménagères infirmes, les nouvelles installations comprennent principalement une cuisine équipée d'appareils dont la manipulation est très facile.

Bien que ce service soit d'une valeur éprouvée et qu'il soit le 16me en Suisse, il est à espérer que les patientes n'y seront jamais trop nombreuses !
C. B.

Etat civil de Neuchâtel
NAISSANCES. — 22 janvier. Hegetschweiler, Maxime, fils de Jean-Georges, chauffeur, Neuchâtel, et de Marie-Christine-Thérèse, née Perrot, 28. Carovigna, Anita, fille de Diego-Raniero, ouvrier de fabrique, le Landeron, et d'Erika, née Abplanalp, 29. di Marco, Patrizia, fille de Mario, mécanicien, Marin, et de Sylvia, née Baumann.
DÉCÈS. — 24 janvier. Schild, Albert-Henri, né en 1909, ancien manoeuvre, Neuchâtel, célibataire. 28. Anker, Jean-Samuel, né en 1885, ancien directeur, Neuchâtel, veuf de Louise, née Rosolato, 31. Nikles, Edgard-Moritz, né en 1916, employé de bureau, Neuchâtel, époux de Cécile-Alphonsine, née Maradan.

La C.C.A.P.
garantit l'avenir de vos enfants
Tél. (038) 25 49 92 Neuchâtel
Agent général : Chs Robert

COMMUNIQUÉ

Chris Barber à la Salle des Conférences
Le concert que Chris Barber nous propose dimanche soir (3 février) à la salle des Conférences, comprendra un moment unique soit un « Dixieland Special 74 », consacré à cette belle et joyeuse musique du jazz authentique. Cela pour célébrer un peu le vingtième anniversaire de son fameux orchestre, qui débuta en 1954 avec le vieux jazz. Depuis, bien entendu, il a élargi son répertoire dans tous les domaines du jazz. Il présente aussi bien les plus beaux thèmes d'un Ellington, comme le blues, le gospel et des compositions stupéfiantes de lui-même. Le « Chris Barber Band 74 », c'est vraiment « l'orchestre complet », qui sait surprendre par ses programmes d'une variété extraordinaire.

Avis mortuaire
Réception des ordres : jusqu'à 22 heures

Heureux ceux qui procurent la paix, car ils seront appelés enfants de Dieu.
Mat. 5 : 9.

Madame et Monsieur Jacques Jud, à Zollikon ; Messieurs Pierre-André et François Jud, à Zollikon ; Monsieur et Madame Gérard Patthey, leurs enfants et petits-enfants, à la Brévine ; Monsieur et Madame Raoul Patthey et leurs fils, à la Brévine et au Canada ; Madame et Monsieur René Richard-Patthey, leurs enfants et petits-enfants, à Berne et le Locle ; Mademoiselle Olivia Pellaton, à la Brévine ; La famille de feu Edouard Pellaton, ainsi que les familles Huguenin, Perroud, Dumont, parentes et alliées, ont le très grand chagrin de faire part du décès de

Madame Ali PATTHEY
née Zélia PELLATON

leur très chère maman, belle-maman, grand-maman, arrière-grand-maman, sœur, belle-sœur, tante, cousine, parente et amie, que Dieu a rappelée à Lui, dans sa 85me année.
La Brévine, le 31 janvier 1974.

J'ai appris à être content de l'état où je me trouve.
Phil. 4 : 11.

L'incinération aura lieu samedi 2 février, à 14 heures, au crématoire de la Chaux-de-Fonds.
Culte au temple de la Brévine, à 12 h 30.
Domicile mortuaire : 2125 la Brévine 185.

En lieu et place de fleurs, prière de penser à la Paroisse de la Brévine à laquelle la défunte était profondément attachée

Le présent avis tient lieu de lettre de faire part

Annonces transmises par téléphone
Fautes d'impression
Aucune responsabilité ne peut être assumée en cas d'exécution inexacte d'ordres transmis, modifiés ou annulés par téléphone que nous acceptons pour rendre service à nos clients.
Les erreurs de composition et les impressions défectueuses qui n'altèrent pas de façon déterminante le sens ou la portée d'une insertion, ne justifient ni un refus de payer, ni une réduction de prix, pas plus qu'elles ne donnent droit à une répétition gratuite de l'insertion.

LAUSANNE EN FÉVRIER
AU TABARIS
CARROUSEL DE PARIS
LES PLUS BEAUX TRAVESTIS DU MONDE...
LEUR REVUE ÉTOURDISSANTE !!!
Réservation : Tél. (021) 22 09 33 dès 14 heures - Fermé le dimanche

MARIN-EPAGNIER
Au Club des 100
(sp) En prélude à l'assemblée générale du 15 février, le comité du Club des 100 avait convoqué en assemblée extraordinaire les représentants des autorités des entreprises et des sociétés villageoises. Il s'agissait pour le président, M. F. Dupasquier, de présenter les nouveaux statuts qui permettront désormais à chaque société de faire partie du comité. Rappelons que les autorités ont fait un premier pas en octroyant au Club des 100 une somme de 5000 fr. et que le club doublera cette somme. Il va sans dire que cette dernière ne comprend pas les subventions que la commune verse directement aux différentes sociétés et qui, elles s'élèvent à 3400 francs.

Observations météorologiques
Observatoire de Neuchâtel. — 31 janv. 74. Température : moyenne : 2,4 ; min : 1,4 ; max : 3,3. Baromètre : moyenne : 721,6. Eau tombée : 0,8 mm. Vent dominant : direction : ouest ; force : calme. Etat du ciel : couvert, pluie intermittente de 12 h à 18 h.

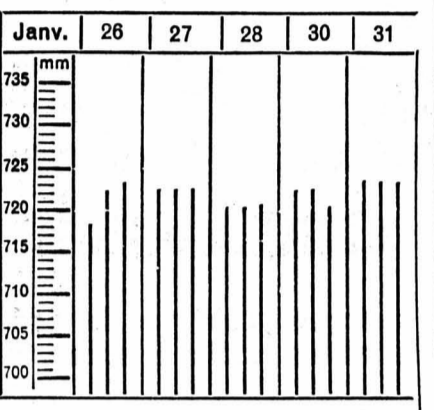

Niveau du lac 31 janvier 1974 : 428,92
Température de l'eau (31 janvier) 6°

Prévisions météorologiques. — Nord des Alpes, Valais, nord et centre des Grisons : une couche de stratus ou de brouillard persistera sur le Plateau, sur le Jura, dans les Préalpes et dans les Alpes. Aujourd'hui, la nébulosité sera d'abord assez faible, puis elle augmentera à nouveau, et quelques précipitations pourront se produire en fin de journée sur le Jura et sur l'ouest du Plateau (neige au-dessus de 1000 à 1300 mètres).

Températures prévues : 3 à 7 degrés l'après-midi.

Evolution probable pour samedi et dimanche. — Nord des Alpes : nébulosité variable, par moments forte, avec quelques précipitations, surtout dans l'ouest. Tendence au fehn.

MARIN-EPAGNIER
Nouveaux sapeurs
(sp) Dernièrement s'est déroulé le recrutement des nouveaux sapeurs-pompier. Sur le grand nombre de jeunes et de moins jeunes convoqués, vingt citoyens suisses ou étrangers ont accepté de faire partie du corps. Avec le recrutement complémentaire de juin 1973, qui avait amené cinq nouveaux sapeurs, le corps de Marin s'éleva désormais à une centaine de cadres et sapeurs.

Avis mortuaires
Réception des ordres : jusqu'à 22 heures

Madame Edgar Niklès-Maradan et ses enfants, à Neuchâtel ;
Monsieur et Madame Jean-Pierre Niklès-Paggi ;
Monsieur et Madame André Niklès-Azoulay ;
Madame Edwige Sisinni-Niklès, à Genève ;
Mesdemoiselles Ella et Cécile Niklès, à Gwatt ;
Mademoiselle Gertrude Niklès à Zurich ;
Monsieur et Madame Léon Maradan, à Fribourg ;
Messieurs Jules et Joseph Maradan, à Grandsvivaz ;
Monsieur et Madame Bernard Dérivaz-Maradan, à Martigny ;
Monsieur et Madame Jean Maradan-Bugnion et leurs enfants, à Grandsvivaz ;
Madame Pierre Maradan, à Yverdon, ainsi que les familles parentes et alliées, ont la profonde douleur de faire part du décès de

Monsieur Edgar NIKLÈS
leur très cher époux, père, frère, beau-frère, oncle, parent et ami, enlevé à leur affection, dans sa 58me année.
2000 Neuchâtel, le 31 janvier 1974. (Monruz 18)
Père, mon désir est que là où je suis, ceux que tu m'as donnés soient aussi avec moi.
Jean 17 : 24.

L'incinération aura lieu samedi 2 février.
Culte à la chapelle du crématoire, à 10 heures.
Domicile mortuaire : pavillon du cimetière de Beaugard.
Cet avis tient lieu de lettre de faire part

Le comité de la Société de tir « Les Armes de guerre » a le pénible devoir d'informer ses membres du décès de
Monsieur Edgar NIKLÈS
leur très dévoué membre du comité.
Pour les obsèques, prière de se référer à l'avis de la famille.

REMERCIEMENTS

Profondément touchée des nombreux témoignages de sympathie reçus, la famille de
Monsieur Werner OEHLER-PERROTTET
remercie sincèrement toutes les personnes de l'avoir entourée et pris part à son grand deuil. Elle a été très sensible à leur présence, à leur message, à leur envoi de fleurs, à leur don, et elle leur exprime encore sa vive reconnaissance.
Champion, janvier 1974.

La famille de
Mademoiselle Berthe AUBERT
profondément touchée des témoignages de sympathie et d'affection reçus lors de sa douloureuse épreuve, remercie très sincèrement toutes les personnes qui ont pris part à son deuil par leur présence ou leurs dons.
Neuchâtel, janvier 1974.

Profondément touchés des témoignages de sympathie et d'affection reçus lors du décès de leur chère fille Annette,
Monsieur et Madame Claude JACCARD et famille
remercient sincèrement toutes les personnes qui ont pris part à leur douloureuse épreuve par leur présence, leur message, leur don ou leur envoi de fleurs et les prient de trouver ici l'expression de leur vive reconnaissance.
Cortailod, janvier 1974.

Dans l'impossibilité de répondre individuellement à tous les messages d'affection et de sympathie qu'ils ont reçus, les membres de la famille de
Madame L. UHLER-SCHOTT
expriment leur profonde reconnaissance à toutes les personnes qui ont pris part à leur deuil, et ils remercient celles qui ont pensé à l'hospice de la Côte et au Fonds des pauvres de l'hôpital de la Providence.
Neuchâtel, janvier 1974.

Profondément touchée des témoignages d'estime, d'attachement et de vénération prodigués à la mémoire de leur cher disparu, ainsi que des sentiments de sympathie qui lui ont été exprimés de toutes parts à l'occasion du grand malheur qui vient de la frapper, la famille de
Monsieur Fritz-Alfred PIERREHUMBERT
prie toutes les personnes qui l'ont entourée de croire à sa très vive reconnaissance.
« Les justes resplendiront comme le soleil dans le royaume de leur Père. »
Mat. 13 : 43.
Yverdon, Villars-le-Grand, Grand-Lancy, janvier 1974.

Avis mortuaires
Réception des ordres : jusqu'à 22 heures

Madame André Paris-Tritten, à Neuchâtel ;
Madame et Monsieur Jean Burri-Paris, leurs enfants et petits-enfants, à Onens ;
Monsieur et Madame Samuel Paris, leurs enfants et petits-enfants, à Neuchâtel ;
Madame et Monsieur Louis Vuille-Tritten, leurs enfants et petits-enfants, à la Chaux-de-Fonds ;
Madame Louis Tritten et ses enfants, à Lausanne ;
Monsieur Charles Tritten et ses enfants, à Neuchâtel ;
Monsieur et Madame Roger Tritten, à Payerne, ainsi que les familles parentes, alliées et amies, ont la douleur de faire part du décès de

Monsieur André PARIS
leur cher et regretté époux, frère, beau-frère, oncle, neveu, parent et ami, que Dieu a repris à Lui, dans sa 54me année, après une longue maladie supportée avec courage.
Neuchâtel, le 31 janvier 1974. (Rue Louis-Favre 5)

Sa vie fut courte mais laborieuse.
L'incinération aura lieu samedi 2 février.
Culte à la chapelle du crématoire, à 9 heures.
Domicile mortuaire : pavillon du cimetière de Beaugard.

Cet avis tient lieu de lettre de faire part

La menuiserie RITZ & Cie, ainsi que son personnel, ont le pénible devoir de faire part du décès de
Monsieur André PARIS
leur fidèle et dévoué collaborateur depuis 25 ans.
Pour les obsèques, prière de se référer à l'avis de la famille.

Je suis le cep, et vous êtes les sarments !
Jean 15 : 5.

Madame Marie Rentsch, à la Neuveville ;
Monsieur et Madame Ernest Rentsch et leurs fils René et Roland, à la Neuveville ;
Madame et Monsieur Fernand Bula-Rentsch et leurs filles Monique et Colette, à Boudry, ainsi que les familles parentes et alliées, ont le profond chagrin de faire part du décès de

Monsieur Emile RENTSCH
leur très cher époux, père, beau-père, grand-père, oncle, cousin et parent, enlevé subitement à leur tendre affection, à l'âge de 70 ans.
La Neuveville, le 30 janvier 1974.
L'incinération aura lieu à Bienne, le samedi 2 février 1974, à 10 heures.
Culte à la Blanche-Eglise de la Neuveville, samedi 2 février, à 8 h 30.
Prière de ne pas envoyer de fleurs, mais de penser à l'asile « Mon Repos », la Neuveville, compte de chèques postaux 25 - 293

REMERCIEMENTS

Le Conseil d'Administration, les Cadres et le Personnel de CISAC S.A., Cressier (NE), remercient très sincèrement les personnes, entreprises, associations et institutions qui leur ont témoigné dans la douleur des heures tragiques du décès de

Monsieur Werner WUTHRICH
directeur
une sympathie reconfortante.

Les preuves d'estime et de respect apportées lors des obsèques par des messages, envois de fleurs et participation à la cérémonie funèbre sont autant de témoignages réels du profond respect et de l'amitié que chacun portait à notre défunt directeur.

Forts de ces marques indéfectibles d'affection, le Conseil d'Administration, les Cadres et le Personnel de CISAC S.A., Cressier (NE), affrontent courageusement l'avenir dans le souvenir éternel de celui qui fut et sera toujours l'âme de l'entreprise.
Cressier, janvier 1974.

A NEUCHÂTEL ET DANS LA RÉGION

Les communes de l'Entre-deux-Lacs veulent préserver leur environnement

Afin d'assurer la surveillance de l'environnement dans l'Entre-deux-Lacs, les communes de cette région ont mis sur pied un groupe de travail. A l'initiative de la commune du Landeron, Cornaux, Cressier, Cellier, Chules, Champion, Hautrive, Lignières, Marin, La Neuveville, Saint-Blaise, et Thielle-Wavre, ont décidé, dans le cadre de ce groupe de travail, d'étudier les problèmes qui peuvent se poser en matière d'environnement. Elles envisagent de procéder ainsi à des prises de contact avec ceux qui peuvent être une des causes de ces problèmes.

Avec le maximum d'objectivité et sans aucun esprit de polémique, le groupe de travail s'entourera d'informations provenant des milieux scientifiques, économiques ou industriels. Il désire ainsi obtenir les concours d'une part des spécialistes dans les différents domaines qui seront abordés et d'autre part des respon-

sables des activités pouvant entraîner des pollutions ou nuisances dont les effets se font sentir dans la région. Le groupe de travail travaillera d'autre part en étroite collaboration avec les autorités cantonales ou fédérales responsables.

Chaque commune garde son entière autonomie dans ses prises de position et décisions, le groupe de travail ayant essentiellement un caractère consultatif. Ce dernier pourra cependant présenter des propositions sur lesquelles auront à se prononcer les autorités de chaque commune.

Le groupe de travail a appelé à sa présidence M. Georges-Adrien Matthey, conseiller général au Landeron, et à sa vice-présidence, M. Hans Stauffer, député au Grand conseil bernois, de Champion. Le secrétaire est assuré par M. J.-C. Vaucher, administrateur-adjoint au Landeron.

A la Société coopérative d'agriculture et de viticulture du district M. Jacques Béguin : « M. Brugger n'est pas contre les paysans, mais la voie du dialogue est préférable à celle de la violence ! »

— Si l'année 1973 a été relativement bonne, 1974 a débuté sous le signe des revendications justifiées de la paysannerie et on espère que le Conseil fédéral trouvera rapidement une solution satisfaisante aux graves problèmes qui préoccupent actuellement les agriculteurs...

Hier, à l'hôtel de ville de Neuchâtel, M. André Schertenleib, qui prononçait ces paroles, mena tambour battant les délibérations de l'assemblée générale de la Société coopérative d'agriculture et de viticulture du district, forte de près de 300 membres.

Parmi les invités se trouvaient le conseiller d'Etat Jacques Béguin, chef du département de l'agriculture, le conseiller communal Rémy Allemann, le chancelier J.-P. Baillod et M. Auguste Richter, qui représentaient la ville.



En haut, le comité. En bas, au premier plan (deuxième à partir de la gauche), le président cantonal de l'USP, M. Bernard Vuille. Derrière lui, le conseiller d'Etat Jacques Béguin, chef du département de l'agriculture (à droite) et son prédécesseur, M. Jean-Louis Barrelet.

(Avispress - J.-P. Baillod)

Au tribunal de police de Neuchâtel Pour gêner les autres usagers ils circulaient avec leurs voitures à 20 km/h sur la N5!

Le tribunal de police de Neuchâtel a siégé hier sous la présidence de M. J. Ruedin assisté de Mme M. Steininger, qui assumait les fonctions de greffier.

F. W. comparait devant le tribunal sous la prévention d'avoir organisé sans autorisation des courses automobiles publiques sur le circuit de Lignières. En 1973, quatre rapports de police ont été dressés à ce sujet. Au tribunal trois témoins s'expriment et réduisent la chose à de plus justes proportions: lors des manifestations internes, qui sont organisées dans un but sportif, mais aussi éducatif, il arrive que des badauds, franchissant la barrière de sécurité, s'introduisent à l'intérieur.

être entravé! Le tribunal a besoin de quelque latitude avant de mettre un terme à cette affaire. Le jugement sera rendu à huitaine.

CURIEUX ÉTAT D'ESPRIT

Ces trois larrons ont fait opposition à un mandat de répression qui les condamnait à 200 fr. d'amende. Leurs explications, devant le tribunal apparaissent un peu insolites et déconcertantes quoique parfaitement conformes à la vérité.

Le 12 juillet, ils circulaient, avec d'autres copains, sur la N5, en faisant exprès de gêner les gens! Ils ont notamment réduit la vitesse de leur véhicule à 20 km/heure.

— Pourquoi? demande le président. Pour embêter?

— Non! répondent-ils en chœur, nous étions simplement dans un état d'esprit qui nous autorisait à le faire!...

Une franchise étonnante, pour des faits encore plus étonnants, penseront d'aucuns. J.-C. P., S. P. et A. P. sont condamnés à 100 fr. d'amende. Ils se partageront les frais, soit 30 francs.

Il ne s'agit en fait, comme le fait valoir la défense, que de quelques resquilleurs dont il est bien difficile d'empêcher la présence, malgré des contrôles, vu la proximité immédiate de la route et du restaurant. En tout 60 à 80 personnes se trouvent sur le circuit au moment de ces compétitions. Peut-on déjà lors parler de « manifestations publiques »?

POUSSEE ET CHLOROFORMÉE?

Le 26 avril, Mlle S. était tombée du trolleybus alors que celui-ci quittait un arrêt situé devant la Banque cantonale. Elle eut un pied écrasé sous la roue arrière du véhicule.

Le tribunal s'est penché sur tous les éléments qui auraient pu faire ressortir l'origine de l'accident, mais sans succès. Mlle S. prétend avoir été poussée et chloroformée par une inconnue, mais cela reste une supposition.

Aucune preuve ne permet non plus de conclure à la culpabilité du « waitman ». J. S. Celui-ci est acquitté et les frais sont mis à la charge de l'Etat.

JAMAIS DE PUBLICITÉ

Après avoir rappelé qu'aucune publicité n'a jamais été faite pour attirer le monde et qu'au contraire les spectateurs improvisés ont toujours été refoulés par un service d'ordre, la défense conclut l'acquiescement. Avant le jugement, la parole fut donnée une dernière fois au prévenu; celui-ci ne nie pas la vétille de la barrière de sécurité qui peut parfois donner lieu à des abus. Tout en exprimant le désir de pouvoir un jour remédier à cette fâcheuse circonstance, il donne son opinion définitive sur cette affaire qui ne lui semble pas mériter des suites juridiques: puisse ce sport ne plus

LE MALAISE PAYSAN: LES OPINIONS DIFFÉRENTES

Dans les divers, on aborde ouvertement les problèmes qui préoccupent la paysannerie:

— Il faut prendre au sérieux nos revendications, nous ne voulons pas devenir le tiers monde de la Suisse...

— Il faut garder la tête froide, les actions intempestives sont dangereuses...

— Il existe trop de groupements de paysans, pourquoi ne pas créer une seule organisation unie et forte?

Que penser de ces opinions différentes? Justement, M. Bernard Vuille, président de la Société cantonale d'agriculture, qui assistait aux débats, devait exposer la position de son organisation: la situation est préoccupante, mais on ne doit pas céder à la panique et aboutir à des actions illégales pouvant semer le désordre dans différents secteurs de la production, comme par exemple le refus de livrer le blé à la Confédération. Ce ne serait pas d'ailleurs une arme efficace, car si les cours du blé baissaient sur le marché international, que deviendrait la production suisse? Pour le lait, la guerre continuera-t-elle, faudra-t-il soutenir des mouvements qui n'hésiteront pas à passer dans l'illégalité?

M. Vuille insista néanmoins sur la nécessité d'une concertation entre toutes les organisations paysannes afin d'entreprendre des actions communes mais en tenant compte de l'avis de la majorité. Une réunion commune se tiendra sous peu. Verra-t-on certaines alliances ébauchées récemment en jeu?

Pour économiser le carburant: faites contrôler votre moteur!

Un parfait réglage d'un moteur étant le garant de la plus grande économie de carburant possible, le TCS a organisé à l'intention du public une campagne de vérifications gratuites. Inciter chacun à

bien veiller au bon fonctionnement de son moteur, c'est aussi le but de cette opération didactique fort intéressante, pour laquelle les Neuchâtelois ont fait la queue hier après-midi, attendant leur tour de passer leur véhicule sous la loupe.

SAINT-AUBIN Mais gardez donc ces 20 francs!

Non, ce n'est pas une plaisanterie; d'ailleurs, l'administrateur communal de Saint-Aubin lui-même n'est pas prêt d'oublier ce fait divers touchant...

La commune de Saint-Aubin-Sauges alloue en effet depuis plusieurs années une rente mensuelle de 240 fr. à trois de ses retraités. Or récemment, au vu de l'inflation galopante, le Conseil communal a décidé de porter cette rente de 240 à... 260 francs.

Les deux premiers retraités qui se présentèrent au bureau communal pour y percevoir leur dû, se montrèrent fort réjouis de la chose. La troisième personne, elle, fut plutôt surprise:

— Mais je vis très bien avec mes 240 francs. Gardez donc ces vingt francs! Peut-être que d'autres en ont plus besoin que moi...

C'est un petit geste qui aurait pu passer sous silence. Mais, à Saint-Aubin, les mauvaises langues chuchotent que l'étonnement des autorités, en apprenant que le retraité avait renoncé à cette « augmentation », fut plus grand que celui qu'éprouva le bénéficiaire lorsqu'on lui annonça la bonne nouvelle!

(N.)

Cet examen se poursuivra aujourd'hui et samedi à l'est de la poste principale. Mais que chacun fasse preuve de patience, car chaque contrôle est d'une durée de 15 minutes.

Un seul appareillage électronique, c'est tout ce dont disposent les trois spécialistes, des dépanneurs de la grande association routière, pour rendre leur diagnostic. Mais un appareillage très complexe, dont le coût avoisine 15.000 fr., qui permet en une succession de 23 opérations de contrôle, de détecter la partie défectueuse d'un moteur. De la batterie à la bobine d'allumage, des vis platinées à l'écartement de celles-ci, à leur angle même, on passe d'une commutation d'un interrupteur, au réglage du point d'allumage, à la valeur des bougies, l'efficacité de leurs étincelles. On peut même examiner la compression de tel ou tel cylindre sans opération mécanique ainsi qu'il était néces-

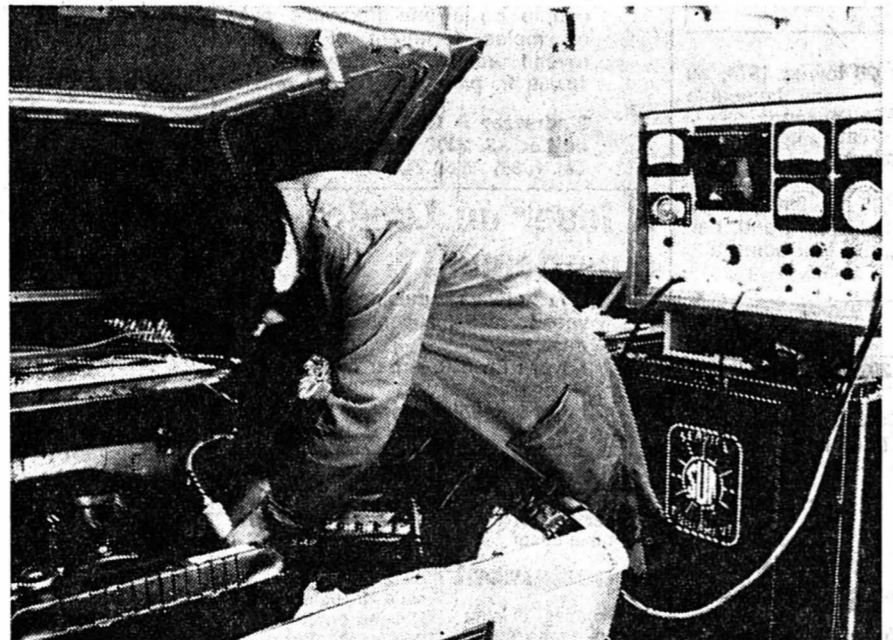

Une haute technicité au service de la mécanique automobile, et tout cela gratuitement.

(Avispress - J.-P. Baillod)

— Les attaques contre le Conseil fédéral sont injustifiées. M. Brugger a eu l'occasion de rencontrer les représentants de l'agriculture. Il est au courant de la situation. Non seulement, il n'est pas contre les paysans mais encore il est décidé à examiner avec compréhension les revendications justifiées.

M. Béguin exhorta les paysans du canton à ne pas se livrer à des actes illégaux qui risqueraient d'aboutir à une situation encore plus grave:

— Il faut laisser le temps à M. Brugger d'examiner les revendications les

LA POSITION DU GOUVERNEMENT

Le conseiller d'Etat Jacques Béguin, devait ensuite exposer à l'assemblée le point de vue du gouvernement: les problèmes sont aigus, la situation est tendue, mais il s'agit de savoir quel chemin il faudra choisir pour obtenir l'amélioration du revenu agricole. Le chef du département de l'agriculture estime que si le cahier de revendications de l'Union des paysans suisses est raisonnable, en revanche celui qui est présenté par l'Union des producteurs suisses (« dissidents ») est « démagogique » à l'égard de l'agriculture, car on savait à l'avance qu'on ne pourrait pas satisfaire des demandes exagérées, comme par exemple, 10 centimes de plus pour un litre de lait.

En ce qui concerne le lait, M. Béguin estime que le système de paiement selon la qualité, accepté par les producteurs, doit être repris. A Berne, on est d'accord pour éliminer les insuffisances du système; mais le principe est juste et on ne peut pas revenir en arrière. d'autant plus que ceux qui préconisent le boycottage des prélèvements d'échantillons de lait constituent une minorité.

M. Béguin est catégorique, le Conseil fédéral ne cédera pas à la violence, ce qui le placera dans une situation difficile pour rouvrir le dossier paysan:

— Les attaques contre le Conseil fédéral sont injustifiées. M. Brugger a eu l'occasion de rencontrer les représentants de l'agriculture. Il est au courant de la situation. Non seulement, il n'est pas contre les paysans mais encore il est décidé à examiner avec compréhension les revendications justifiées.

EXTENSION SUR PLACE

On sait aussi que les trois groupes radical, libéral et MPE du Conseil général sont d'accord pour dire qu'il convient de prévoir l'extension des grandes écoles dans le quartier même où elles se trouvent, sur les Jeunes-

LE LANDERON

Motocycliste blessé

Hier vers 7 h, au guidon de sa motocyclette, M. Jean-Pierre Gränicher, âgé de 21 ans, domicilié à Cressier, circulait sur la N5 du Landeron en direction de la Neuveville. Au passage sur voies, son véhicule a touché au passage un piéton, M. A.J., du Landeron, qui venait en sens inverse.

Déséquilibré par le léger heurt, le motocycliste a perdu la maîtrise de sa machine, qui a traversé la chaussée en oblique et est entrée en collision avec une auto conduite par M. G.B., du Landeron, qui survenait en sens inverse. Blessé, le jeune motocycliste a été conduit à l'hôpital des Cadolles.

plus urgentes afin que Berne puisse se prononcer en toute connaissance de cause.

La position du Conseil d'Etat est sans équivoque: la paysannerie a le droit de se montrer ferme, mais à condition de présenter des revendications raisonnables. Le dialogue avec Berne est possible: l'intérêt des agriculteurs est de saisir cette chance. Le gouvernement comprend le malaise paysan, mais il ne tolérera pas que l'ordre soit troublé.

DIVISES SUR LES FORMES D'ACTION

Les débats d'hier ont témoigné que si les agriculteurs du canton sont unis

pour l'essentiel, c'est-à-dire l'urgence de revaloriser la profession, ils restent en revanche, divisés sur les moyens d'action susceptibles de faire aboutir leurs revendications.

Le banquet traditionnel qui suivit devait faire oublier aux participants les préoccupations de l'heure grâce aux dessins d'Alex Billeter, commentés par l'artiste avec son humour habituel: que de chemin parcouru depuis que l'homme des cavernes des Gorges de l'Areuse a chassé le mammoth solitaire pour créer l'agriculture...

J. P.

Jeunes-Rives: il est temps de se préoccuper de leur sort

Le sort des Jeunes-Rives ne laisse pas la population indifférente, ni surtout ses représentants politiques au Conseil général. De quoi demain sera-t-il fait, se demande-t-on à Neuchâtel dès l'instant que le problème de la future N5, autoroute à quatre pistes, à laquelle le chef-lieu doit être rattaché, est en voie de trouver une solution, après plus de quinze ans d'hésitations, d'inquiétude, d'affrontements plutôt néfastes à la réputation de la ville?...

A ce problème est directement lié celui du développement des Ecoles secondaires et supérieures représentées par l'Université et l'Ecole de commerce.

On en a parlé et on en entendra encore parler au Conseil général. Quant il fut question du contre-projet à l'initiative pour la sauvegarde du Bois-de-l'Hôpital, le Conseil communal avait réservé une partie de ce bois à d'éventuelles extensions scolaires. Or, on le sait, le Conseil général, votant des amendements modifiant le contre-projet, a fait abandonner toute idée de construction scolaire au Bois-de-l'Hôpital pour désigner la région de Pierre-à-Bot-Dessus (au nord de la route Cadolles-Val-de-Ruz) en tant que réserve pour d'éventuels bâtiments d'école, dans cette zone vouée aux activités sportives futures et au désassement de la population.

Rives toutes proches et nulle part ailleurs. A cet égard, rappelons qu'un postulat libéral a été déposé, qu'il fut brièvement développé à la fin de la dernière séance et qu'il sera discuté lundi soir, à moins que le débat sur la N5 n'en décide autrement.

Ce postulat, dont l'auteur regrette que le Conseil communal ait brouillé les cartes en liant le problème du Bois-de-l'Hôpital à celui de l'implantation de bâtiments scolaires, demande l'étude de tout le problème de l'affectation scolaire de ce terrain vague des rives sur lesquelles la population souhaite disposer d'une vaste zone de détente, de désassement avec un certain nombre d'installations sportives.

SEULE SOLUTION

L'Ecole de commerce l'a dit clairement: la seule solution que l'on puisse raisonnablement envisager est le regroupement de l'ensemble de l'école autour du bâtiment principal de la rue des Beaux-Arts.

Il serait éventuellement question de construire, au sud sur les Jeunes-Rives, deux bâtiments plus petits, solution qui préserverait le dégagement vers le lac. On le voit: il est grand temps que les autorités s'occupent de l'affectation générale de ces vastes terrains gagnés jadis sur le lac, entre le port et la Maladière.

C'est d'ailleurs cette préoccupation qui apparaît au centre de l'interpellation radicale déposée le 7 janvier et qui figure à l'ordre du jour de la prochaine séance: que pense faire le Conseil communal des Jeunes-Rives en tenant compte des intérêts généraux de la cité et des possibilités financières limitées de la commune?

On sait aussi que les trois groupes radical, libéral et MPE du Conseil général sont d'accord pour dire qu'il convient de prévoir l'extension des grandes écoles dans le quartier même où elles se trouvent, sur les Jeunes-

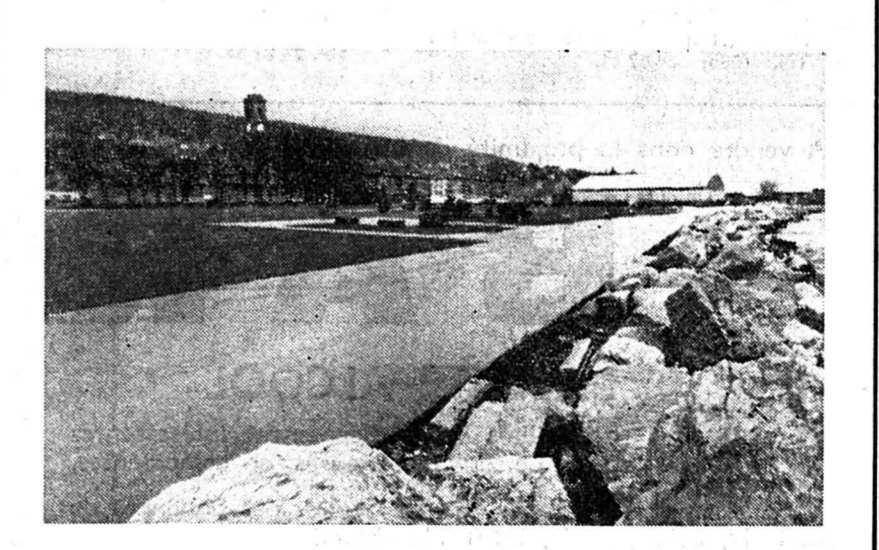

Les Jeunes-Rives: pour le désassement et l'éducation.

(Avispress - J.-P. Baillod)

FAN-L'EXPRESS

Réception centrale:

Rue Saint-Maurice 4
Neuchâtel
Téléphone (038) 25 65 01

Compte de chèques postaux 20 - 178

Nos guichets sont ouverts au public
de 8 heures à midi et de 13 h 45 à 18 h 10, sauf le samedi

Tous nos bureaux peuvent être atteints par téléphone de 7 h 30 à 12 heures et de 13 h 45 à 18 heures. En dehors de ces heures, une permanence est ouverte du dimanche au vendredi soir, de 18 h à 24 h. La rédaction répond ensuite aux appels jusqu'à 2 heures.

Délai de réception de la publicité:

annonces

Les annonces reçues l'avant-veille à 15 heures peuvent paraître le surlendemain. Pour le numéro du lundi les annonces doivent parvenir à notre bureau le jeudi jusqu'à 17 heures; pour le numéro du mardi les annonces doivent parvenir à notre bureau le vendredi jusqu'à 17 heures.

avis de naissance et avis mortuaires

Les avis de naissance et les avis mortuaires sont reçus à notre bureau jusqu'à 18 heures; dès ce moment et jusqu'à 22 heures, ils peuvent être glissés dans la boîte aux lettres du journal située à la rue Saint-Maurice 4, dans le passage

Réclames et avis tardifs

Les réclames doivent nous parvenir jusqu'à 15 heures. Passé ce délai et jusqu'à 22 heures, nous n'acceptons plus que les avis tardifs dont la hauteur est fixée au maximum à 50 millimètres et de 50 millimètres pour les réclames.

Tarif de la publicité

ANNONCES: 56 c. le mm. min. 25 mm. Annonces locales 46 c. le mm. min. 25 mm. Avis tardifs et réclames urgentes Fr. 2.70 le mm. Réclames Fr. 2.—. Naissances, mortuaires 1.— le mm. Petites annonces non commerciales 35 c. le mot minimum Fr. 3.50

pour les annonces de provenance extra-cantonale:

Annonces Suisses S.A., «ASSA», agence de publicité Aarau, Bâle, Bellinzzone, Berne, Bienne, Fribourg, Genève, Lausanne, Locarno, Lucerne, Lugano, Moutier, Neuchâtel, Saint-Gall, Schaffhouse, Sierre, Sion, Winterthur, Zurich.

Tarif des abonnements SUISSE

1 an	6 mois	3 mois	1 mois
84.—	44.—	23.—	8.50

ÉTRANGER

Tarif variable selon les pays, se renseigner à notre bureau.

changements d'adresse

Veuillez nous adresser vos instructions par écrit, trois jours ouvrables d'avance, samedi exclu.

Les changements pour la Suisse, minimum une semaine, sont gratuits. Pour l'étranger, les frais de port sont facturés aux abonnés.

AVIS OFFICIELS



Commune de Buttes

Par suite de la démission honorable du titulaire, la Commune de Buttes met en soumission, le poste

d'administrateur communal

Traitements et obligations: légaux. Caisse de retraite - Semaine de 5 jours. Entrée en fonction: 1er avril 1974 ou à convenir. Les offres de service (lettres manuscrites), accompagnées d'un curriculum vitae avec photo, et les copies de diplômes et certificats, doivent être adressées au Conseil communal de Buttes portant la mention suivante: «Soumission poste d'administrateur communal» à Buttes, et ceci jusqu'au 15 février 1974, dernier délai.

Conseil communal

Près Alassio à vendre près de la mer et de la plage, dans résidences suisses, studios et appartements dès Fr. 31.400.—. Visites le week-end en bus, bonne correspondance de train, crédit disponible par banque suisse. Service de location SWISS TOURING, INTER-SERVICE, Cité 15, Genève. Tél. (022) 21 56 45.

Beau choix de cartes de visite à l'imprimerie de ce journal

Département de justice

Mise au concours

Un poste
d'employé qualifié
ainsi qu'un poste

d'employée de bureau

au Bureau du registre foncier, à Môtiers, sont mis au concours. Traitement et obligations: légaux. Entrée en fonction: à convenir.

Les offres de service (lettres manuscrites), accompagnées d'un curriculum vitae et des copies de diplômes et certificats, doivent être adressées à l'Office du personnel, Château 23, 2001 Neuchâtel, jusqu'au 5 février 1974.

IMMEUBLES

A vendre

dans le haut de Saint-Blaise,
villa de 7 pièces
avec garage et jardin aménagé. Situation très tranquille, vue étendue.

Jacques Ribaux,
avocat et notaire, 2000 Neuchâtel.
Tél. (038) 24 67 41.

A vendre dans la proximité de Neuchâtel

BAR

PATENTE ALCOOL

Possibilités de développement intéressantes pour personnes sérieuses et compétentes.

Ecrire sous chiffres P. V. 334 au Service des annonces de la FAN, case postale, 2001 Neuchâtel.

Appartements à vendre à Chez-le-Bart

5 pièces 115 m² à partir de **Fr. 170 000.—**
Garages séparés **Fr. 12 000.—**

Pour traiter, s'adresser à:
Promotion Immobilière Neuchâtel S.A.
rue du Môle 4, Neuchâtel.
Tél. (038) 24 70 52

Fiduciaire SEILER & MAYOR
rue du Trésor 9, Neuchâtel
Tél. (038) 24 59 59

Profitez de nos anciens prix!

VUE SUR LE LAC
SITE TRANQUILLE
CHEMINÉE DE SALON
CONSTRUCTION SOIGNÉE

Nous achetons sur le Littoral et région de Neuchâtel,

PROCOM NEUCHATEL SA

Promotion commerciale et immobilière
Claude Engelhard
Terreaux 7
2000 Neuchâtel
Tél. 038 24 27 77

TERRAINS POUR LOCATIFS

dans zone de construction permettant 3 niveaux habitables.

Faire offres avec prix et plan de situation à



A vendre, pour cause de départ, dans charmant village de la Côte,

belle maison vigneronne ancienne

récemment et complètement rénovée, comprenant: 8 pièces, 4 salles d'eau, cuisine entièrement équipée, très vaste sous-sol.

Beaucoup de cachet.

Convientrait particulièrement à antiquaire, galerie d'art, etc.

Pour traiter après hypothèque environ: **Fr. 500.000.—.**

Ecrire sous chiffres 281-6, Publicitas, 1800 VEVEY.

Personne privée cherche à acheter, à Neuchâtel ou aux environs, un

appartement

de 4 pièces plus cuisine, etc., en copropriété; tranquillité et vue sur le lac.

Paiement comptant.

Ecrire sous chiffres TW 294 au bureau du journal.

Riviera vaudoise. A vendre ou à louer pour raison de santé, très beau

salon de coiffure

10 places + appartement de 2 pièces, confort. Ecrire sous chiffres 2212, Publicitas, 1800 Vevey.

A LOUER

A LOUER

A COLOMBIER, à la rue de la Colline pour le 1er mars 1974:

3 1/2 pièces, tout confort, 3me étage, loyer mensuel, charges comprises Fr. 537.—.

Date à convenir: 3 1/2 pièces, tout confort, 2me étage, loyer mensuel, charges comprises Fr. 553.—.

Place de parc à Fr. 15.— ou garage collectif à Fr. 60.— à disposition.

S'adresser à: Etude Fr. Cartier, notaire, Concert 6, Neuchâtel. Tél. 25 12 55.

A louer dans immeuble neuf à NEUCHATEL

magnifiques studios meublés

très spacieux, pour une ou deux personnes, tout confort, tapis tendus, salle de bains, cuisine agencée, ascenseur, quartier tranquille.

Transports publics à quelques mètres.

Libres tout de suite ou pour date à convenir.

Loyer: Fr. 400.—



A louer **VILLA** comprenant 7 chambres, garage et dépendances, tout de suite ou à convenir.

Adresser offres écrites à HL 328 au bureau du journal.

A louer

5 pièces

avec garage, à Bôle, libre le 24 avril, 608 fr. + charges.

Tél. 41 38 25, dès 13 heures.

A louer à Bevaix, début mars ou pour époque à convenir,

splendide appartement de 3 1/2 pièces

Tél. (038) 24 70 52.

A louer pour le 28 février 1974, au centre de Marin, dans immeuble résidentiel avec ascenseur,

1 appartement

de 2 1/2 pièces, au 3me étage, avec cuisine équipée, grand balcon, place de parc, tout confort. Loyer mensuel: Fr. 485.— charges comprises.

S'adresser à: Fiduciaire Schenker Manrau S.A., sv. Fomachon 29, Peseux. Tél. 31 31 55.

A louer au Landeron

appartements tout confort

dès le 24 février 1974
4 pièces: Fr. 625.—
3 pièces: Fr. 480.—
charges comprises.

S'adresser à la gérance Bruno Müller, Temple-Neuf 4, Neuchâtel. Tél. 24 42 40.

A louer à Cortaillod-Village, pour date à convenir,

appartements 3 1/2 pièces tout confort

Loyer mensuel: Fr. 515.— et Fr. 525.—, charges comprises. S'adresser à la gérance Bruno Müller, Temple-Neuf 4, Neuchâtel, tél. 24 42 40.

A louer, à Neuchâtel

STUDIO dès Fr. 380.—

(non meublé), tout confort, cuisine agencée. Tél. (038) 25 76 72.

A louer, pour date à convenir, dans quartier résidentiel, à Hauterive-la Coudre,

appartement 5 pièces

tout confort, avec grand balcon abrité. Loyer mensuel: 980 fr. charges comprises, plus un garage à 70 fr.

Téléphoner au (038) 31 56 56, Interne 24.

A louer à Neuchâtel, pour le 1er mai 1974,

APPARTEMENT HLM

3 pièces, tout confort. Ce logement ne peut être loué qu'à un couple avec au moins un enfant et dont les revenus bruts ne dépassent pas 16.000 fr. par année plus 1500 fr. par enfant. Faire offres, en fournissant tous renseignements utiles, tels que: profession, nationalité et nombre de personnes composant le ménage, à NP 289 au bureau du journal.

A louer au Landeron

VILLA MODERNE

à un niveau, semi-meublée, 4 1/2 pièces tout confort, cheminée de salon et cheminée extérieure (véranda), garage chauffé (interne).

Avec jardin d'agrément, jardin potager avec arbres fruitiers en plein rapport. Pelouse ombragée.

Situation calme et tranquille. Pour visiter, prendre rendez-vous par téléphone au (038) 51 29 39.

A louer au Landeron, tout de suite ou pour date à convenir,

STUDIO

avec grande cuisine agencée. Location mensuelle: 280 fr.

Fiduciaire Seiler & Mayor, Trésor 9, Neuchâtel. Tél. (038) 24 59 59.

A louer au Landeron VILLA NEUVE 6 pièces

Deux étages - grand living avec cheminée - grande cuisine - deux salles de bains - deux W.-C. - buanderie - lingerie - garage pour 2 voitures - 1000 m² de terrain.

Renseignements aux heures de bureau: tél. (032) 2 96 21, interne 352.

A louer à Neuchâtel

un appartement HLM

3 pièces, tout confort; ce logement ne peut être loué qu'à un couple ou à une personne avec ou moins 1 enfant et dont le revenu annuel ne dépasse pas 16.000 fr. plus 1500 fr. par enfant.

S'adresser à: Crétegy & Cie, fbg du Lac 43, 2000 Neuchâtel. Tél. (038) 25 69 21.

A louer au Landeron appartement

4 1/2 pièces, cuisine aménagée, vue, terrasse, ascenseur, place de parc. Loyer: Fr. 650.— par mois + charges. Libre immédiatement. Tél. (038) 51 26 24.

BOUDRY

A louer dès maintenant

appartement

de 2 pièces, cuisine et dépendances.

Adresser offres sous chiffres DG 301 au bureau du journal.

Très urgent

A louer immédiatement joli appartement moderne

de 2 pièces, salle de bains, W.-C. Cuisine équipée, balcon, confort, quartier Bel-Air, tranquille.

Tél. 25 70 21 (bureau).

Les Cèdres

— BOUDRY —

A louer dès maintenant

APPARTEMENTS

3 1/2 pièces 92 m² à partir de **Fr. 510.—**
4 1/2 pièces 107 m² à partir de **Fr. 600.—**

situés dans un magnifique parc arborisé et aménagé pour les enfants, à proximité de l'école primaire, des transports publics et des magasins.

Appartements très spacieux et fonctionnels, comprenant: cuisines agencées — parquets et autres sols pratiques — balcon — ascenseur — tranquillité.

FIDUCIAIRE SEILER & MAYOR
Rue du Trésor 9 - Neuchâtel
Tél. (038) 24 59 59

DEMANDES À LOUER

Nous cherchons pour l'un de nos clients pour date à convenir

APPARTEMENT

de 5 1/2 pièces avec ou sans confort, entre Neuchâtel et Boudry.

Location maximale: Fr. 500.—.

Récompense: Fr. 1000.—.

Adresser offres écrites à TY 337 au bureau du journal.

APPARTEMENTS DE VACANCES

Relâche - Pâques

Encore quelques appartements et chalets

Prix avantageux (VD-VS), 2 à 20 personnes. Le Mazot, bureau de vacances. Tél. (025) 2 18 92.

Baux à louer

en vente au bureau du journal

On demande à louer une

maison

région indifférente. Adresser offres écrites à MR 331 au bureau du journal.

CHAMBRES

A louer chambre indépendante

S'adresser à Crétegy & Cie, fbg du Lac 43, 2000 Neuchâtel. Tél. (038) 25 69 21.

A LOUER près de la gare, ruelle Vaucher 15, entrée immédiate ou date à convenir,

2 CHAMBRES

Indépendantes meublées, avec lavabo, douche et W.-C. communs à 4 chambres.

Loyers mensuels: Fr. 150.— + Fr. 10.— de charges. Fr. 200.— + Fr. 10.— de charges.

Pour tous renseignements: LA NEUCHATELOISE Compagnie d'Assurances Service Immobilier 16, rue du Bassin 2000 Neuchâtel. Tél. (038) 21 11 71.

ENCHÈRES

OFFICE DES FAILLITES DE BOUDRY

ENCHÈRES PUBLIQUES

de mobilier et matériel de bureau

L'Office des faillites de Boudry vendra, par voie d'enchères publiques, le **jeudi 7 février 1974, dès 14 heures**, à Boudry, local des ventes, rue Louis-Favre 20, les biens ci-après désignés dépendant de la masse en faillite du Garage de la Côte S.A., à Peseux:

5 bureaux en bois; 2 bureaux en acier; 2 armoires à portes coulissantes, en bois; 2 armoires avec rayons, en acier; rayonnages en acier; 2 tables; une table roulante; 16 chaises de bureau et réception; un fauteuil de bureau; un grand coffre-fort Monopol-Tresor; une machine à écrire Hermès 3000, une machine à écrire Hermès Ambassador; une machine à écrire Remington Mark 11 avec coffre; une vieille machine à écrire Hermès; une machine à photocopier Sound-Musical; une machine à calculer électrique Arithmos; une machine à calculer électrique Facit; une machine à calculer électrique Précisa; une machine à calculer électronique Sharp; une machine à facturer; un humidificateur électrique; un radiateur électrique; 3 corbeilles à papier; divers casiers de classement pour comptabilité; 3 coffres à monnaie; 2 tableaux de planning de travail; divers petit matériel de bureau. Le local des ventes sera ouvert, pour visiter, le jour des enchères dès 13 h 30.

La vente aura lieu au comptant, conformément à la L.P. OFFICE DES FAILLITES BOUDRY

OFFRES D'EMPLOIS

FABRIQUE D'HORLOGERIE

en plein développement engage pour le 15 mars 1974 ou date à convenir

EMPLOYÉE DE BUREAU

capable et consciencieuse, pour correspondance, téléphone, ainsi que divers travaux de bureau.

VOUMARD MONTRES S.A., 2068 HAUTERIVE. Tél. (038) 25 88 41, interne 71.

4 bonnes spécialités fraîches
Pigeons - Pintades - Petits coqs

DINDONNEAUX FRAIS DU PAYS entiers, désossés ou roulés.
Nouveau : ESCARGOTS BRIOCHÉS

LEHNHERR frères
le magasin spécialisé
NEUCHÂTEL - Rue Fleury 7 - Tél. (038) 25 30 92

Beau choix de cartes de visite à l'imprimerie de ce journal

CHEVEUX GRAS?
Utilisez le **shampooing sec LYS D'OR**
dégraisse la chevelure comme un lavage sans irriter les glandes sébacées. La boîte pour 10 applications : Fr. 3.50. Vente et envoi par pharmacie CART, rue de l'Hôpital, 2000 Neuchâtel.

Confiez au spécialiste **la réparation de votre appareil NOVALTEC** est à votre service
Parcs 54 Tél. 25 88 62

DÉMÉNAGEMENTS - TRANSPORTS
Claude JORNOD
Suisse - Etranger
NEUCHÂTEL - Tél. 24 23 75 - 46 18 40

BOUCHERIE-CHARCUTERIE
W. Bolliger
PARCS 82 - TEL. 25 10 95

vous propose en fin de semaine :
choucroute garnie
avec roulé fumé - saucisson - lard fumé - wlenerrils.

Masserey

Soldes! Soldes!
Encore de belles affaires en
Tapis de fonds
Coupons de tapis
Milieux et tours de lit

Stop à la hausse des prix.
Visitez sans engagement notre grand magasin d'exposition. Vous y trouverez le tapis soldé de votre désir.

Rabais importants sur prix 1973
Nous agrandissons : aidez-nous à faire de la place

Magasins Portes-Rouges 131-133

Nouveau à Migros

Tout pour la boîte à ouvrage

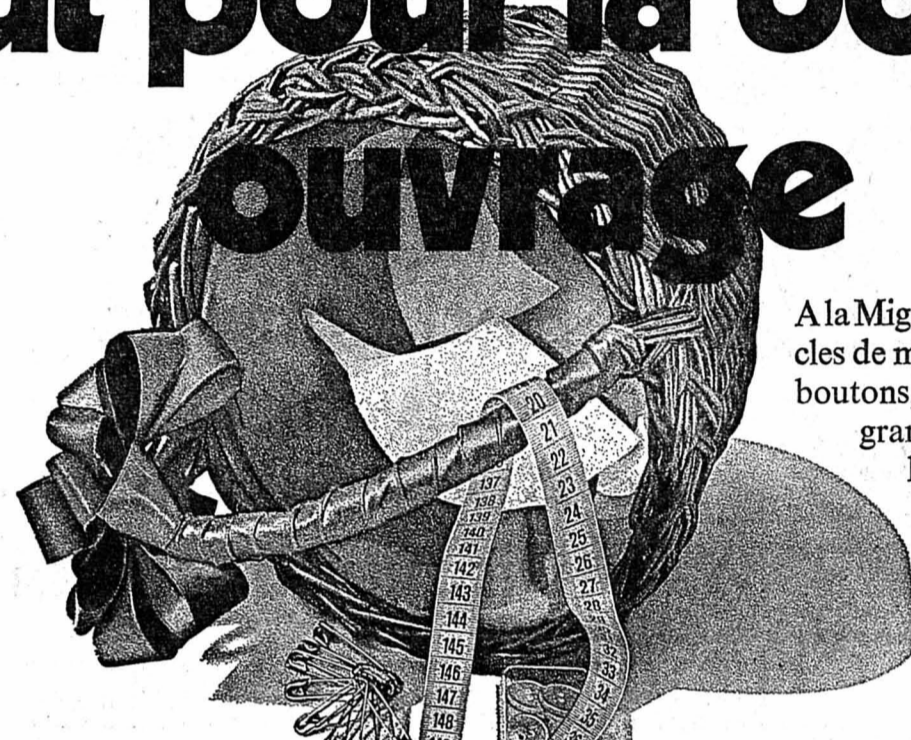

A la Migros, il y a maintenant aussi des articles de mercerie: biais, pendoirs, crochets, boutons, fil, aiguilles, tresses élastiques, grands crochets pour jupes et pantalons et beaucoup d'autres choses indispensables dans la boîte à ouvrage. Plus que 30 articles utiles, présentés dans des emballages transparents pratiques. A prix Migros!



Biais de coton, blanc, noir, gris, bleu, rouge, jaune	3 m	1.—	Elastique tissé, larg. 7mm	5 m	2.—	Sous-bras en coton, pour longues manches	2 pces	2.—
Pendoirs en nylon	3 pces	— .60	Elastique tissé, larg. 15mm	3 m	2.30	pour manches courtes	2 pces	2.—
Centimètre		1.10	Fil élastique, 2 x 10 m, blanc ou noir		1.50	pour vêtements sans manches	2 pces	1.60
Crochets	36 pces	1.20	Talonniers à appliquer au fer, noir, brun ou gris	1,2 m	2.—	Grands crochets pour pantalons	2 pces	— .60
Tresse élastique	6 m	1.10	Epingles à têtes de verre	200 pces	1.80	Grands crochets pour jupes	2 pces	— .60
Poches de pantalon thermocollantes, gris ou beige	2 pces	2.80	Epingles de métal	200 pces	1.—	Boutons-pression en métal, assortis	12 pces	1.10
Fil de coton, 3 fils, noir ou blanc		2.80	Stylo à marquer le linge, avec ruban de 2 m à appliquer au fer		2.40	Boutons-pression en nylon	12 pces	— .60
Fil pour boutons, polyester, 4 bobines de différentes couleurs		1.80	Epingles de sûreté	24 pces	1.—	Boutons de tablier	15 pces	— .80
Fil pour coudre à la main, teintes assorties, 250 fils d'environ 50 cm		1.20	Aiguilles à coudre	50 pces	1.60	Boutons de lingerie	20 pces	— .80
Fil invisible, nylon		1.80	Aiguilles pour machine à coudre			Boutons de chemise	40 pces	— .80
			Aiguilles à laine	5 pces	1.10	Lacet M universel, blanc, brun, noir et chiné	5 m	2.50
				6 pces	— .75	Lacets pour chaussures, nylon-stretch, blanc, noir, brun	3 paires	— .80

MARCHÉS MIGROS
Peseux - Avenue des Portes-Rouges, Neuchâtel
Egalement au magasin de Marin

SEXCLUSIF!

Du documentaire illustré sur la libération des mœurs dans les pays nordiques à l'art de séduire, des heures de lecture à un prix à la portée de tous!

Pour recevoir la documentation, découpez l'annonce, indiquez votre nom, âge, adresse et joignez 50 cts en timbres pour frais de port et envoyez à
CINEPHONE, case Cornavin 341, 1211 Genève 2

Meubles d'occasion à vendre
provenant d'échanges

chambres à coucher, salons, divans, fauteuils, salles à manger, parois murales, tables, chaises, lits, armoires, étagères, etc.

Prix très bas — Paiement comptant

S'adresser aux entrepôts **MEUBLES MEYER - Bôle (NE)**
samedi matin de 8 h à 12 heures
AUTOMOBILISTES! Prenez la direction Colombier - Bôle Grande place de parc

Voyages Jelmoli
DÉGOUVREZ LE MONDE

VOYAGE UNIQUE AUX USA 16 JOURS
avec visite à l'exposition mondiale de Spokane. NEW YORK - WASHINGTON - LAS VEGAS - SAN FRANCISCO - SEATTLE - SPOKANE - YELLOWSTONE - PARK - SALT LAKE CITY - DENVER - NEW YORK
dès **3495.—**

LE VOYAGE DE L'ANNEE 22 JOURS
USA - MEXIQUE - HAWAII - GUAM - PHILIPPINES - SINGAPOUR - MALAISIE - PENANG - THAILANDE
Cela ne s'était encore jamais vu: un voyage d'une telle envergure, dont vous ne pouviez même pas rêver: des vols en avions de ligne, le logement dans les meilleurs hôtels, tours de ville, excursions et beaucoup d'autres surprises encore.
au prix unique et forfaitaire de **6890.—**

EXTREME ORIENT 22 JOURS
NEPAL - BIRMANIE - THAILANDE - CEYLAN - MALDIVES - INDE
à l'étonnant prix forfaitaire de **3180.—**

Les cultures et les traditions de l'Extrême-Orient vous séduiront et, pendant cinq jours, vous jouirez de merveilleuses vacances balnéaires sur les îles paradisiaques de Bandos ou de Baros dans le sud de l'océan indien. Tout le voyage se fait en avions de ligne et logement dans de bons hôtels.

DEMANDEZ NOS PROSPECTUS!

armourins Neuchâtel - Tél. (038) 25 64 64
innovation La Neuveville - Tél. (038) 51 21 44

Vente autorisée par le département de police du 15 janvier au 4 février 1974

SOLDÉS!

C'EST LA RUÉE VERS "TORRE," Rabais exceptionnels !!!

CHOIX EXTRAORDINAIRE DE:

- Cuisinières à gaz
- Cuisinières électriques
- Machines à laver le linge
- Lave-vaisselle
- Réfrigérateurs
- Congélateurs
- Aspirateurs
- Appareils ménagers, etc...



DES APPAREILS NEUFS...

- Télévisions couleur
- Télévisions noir-blanc
- Haute-fidélité
- Enregistreurs
- Electrophones
- Transistors
- Appareils photo-ciné
- Disques et cassettes, etc...

AVEC GARANTIE ET...

Pendant les soldes, vous bénéficiez aussi de nombreux avantages :

- * Service après-vente assuré par nos spécialistes.
- * Prise de commande déjà contre versement d'un acompte.
- * Grandes facilités de paiement sur simple demande.
- * Nos prix s'entendent départ magasin. Participation aux frais de livraison.
- * Nos appareils soldés sont neufs et garantis, et proviennent de nos expositions et surplus de stock avec parfois de petites griffures dues au transport.

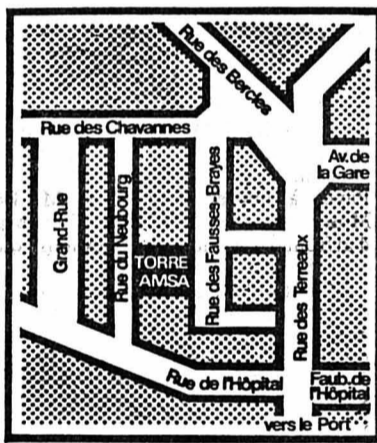

...SERVICE APRÈS-VENTE!

Ouvert de 8 h à 12 h et de 13 h 30 à 18 h 30. Fermé le lundi matin
Le samedi, ouvert sans interruption de 8 h à 17 h

TORRE-AMSA - AUX ARTS MÉNAGERS S.A.

Le plus grand centre spécialisé de toute la région neuchâteloise
NEUCHÂTEL: 5, RUE DES FAUSSES-BRAYES (à côté des Terreaux)
derrière les Caves du Palais - Téléphone (038) 25 76 44 (3 lignes)

A GENÈVE: TORRE-ARTS MÉNAGERS S.A. - AMSA - 3, rue de Rive et 5, rue Rousseau
A LAUSANNE: AUX ARTS MÉNAGERS S.A., Torre-Amsa - 11, Petit-Chêne et 7, rue Haldimand

OFFRES D'EMPLOIS



OFFRES D'EMPLOIS



OFFRES D'EMPLOIS

COMMUNE DE MONTREUX

La Municipalité de Montreux met au concours un poste

d'agent de police

Entrée en fonction : à convenir.

Tous les renseignements peuvent être demandés au chef du service de police, rue du Marché 8, 1820 Montreux, tél. (021) 62 46 11.

Adresser les offres manuscrites, avec curriculum vitae, certificats, prétentions de salaire, photographies au Service du personnel de la commune de Montreux, Grand-Rue 73, 1820 Montreux.

DRAIZE

Nous cherchons pour notre département
ÉLÉVATEURS HYSTER un

CARISTE

(conducteur élévateurs).

Cette activité variée comprend des travaux de réparation, de préparation et de manutention des élévateurs.

Nous demandons :

Permis de conduire A éventuellement C.
Si cet emploi vous intéresse, veuillez téléphoner ou faire parvenir vos offres de service à :

DRAIZE S.A.
SERVICE DU PERSONNEL
Rue des Draizes 51
2006 Neuchâtel.
Tél. (038) 31 24 15 (interne 16).

DRAIZE

ÉCRITEAUX en vente au bureau du journal

Atelier d'horlogerie en ville engage tout de suite ou pour date à convenir

PERSONNEL FÉMININ pour travail à la demi-journée (le matin)

Emploi stable bien rémunéré.

Ecrire sous chiffres FJ 324 au bureau du journal.

À Genève

Pour être agréée par la Banque très importante dont vous deviendrez une des « voix » qu'on a toujours plaisir à entendre, on vous demande d'être très bonne bilingue (français-allemand) avec des notions d'anglais, de nationalité suisse et d'avoir accompli un apprentissage PTT. En votre qualité de

téléphoniste (qualifiée)

vous ferez partie d'une équipe de quelques collègues (6-8) très bien rémunérées et bénéficiant d'un horaire rotatif intéressant. Situation pour jeune candidate enjouée !

Nous attendons soit vos offres écrites, soit votre appel téléphonique pour vous fournir tous les renseignements que vous pourrez désirer en mentionnant la référence 13/47.

topwork

topwork s.a. Recherches, Sélection cadres et personnel
Organisation de Conseils
15, rue Pierre-Fatio
1204 Genève
Tél. (022) 35 54 19

ENTREPRISE INDUSTRIELLE

sise à la périphérie de Neuchâtel

engage

facturiste

appréciant un travail autonome dans le domaine de l'exportation, factures et quelques travaux comptables.

Ce poste de confiance convient à personne active et aimant les chiffres.

Adresser offres sous chiffres 28-900020 à Publicitas, 2001 Neuchâtel.

Banque de la place cherche

EMPLOYÉ (E)

pour travaux de bureau.
Travail intéressant et varié. Place stable.

Faire offres à la Banque Courvoisier S.A., chef du personnel, fbg de l'Hôpital 21, 2000 Neuchâtel.
Tél. (038) 24 64 64, Interne 25.

ARO S.A.

LA NEUVEVILLE

cherche, pour entrée immédiate, quelques

travailleurs

pour ses départements de :

- meulage
- presse
- soudure

Les candidats, de nationalité suisse ou étrangers hors plafonnement, sont priés de s'adresser à la Fabrique d'appareils électro-ménagers ARO S.A., 2520 LA NEUVEVILLE, par écrit ou par téléphone (038) 51 20 91, Interne 21.

MIGROS

cherche pour son MARCHÉ A PESEUX :

vendeuse

AU RAYON COSMÉTIQUE

dame de buffet

concierge - magasinier

Nous offrons :

- places stables
- salaires intéressants
- semaine de 44 heures
- nombreux avantages sociaux

M-PARTICIPATION

Veillez téléphoner au (038) 33 31 41 ou écrire à :
Société Coopérative MIGROS NEUCHÂTEL, service du personnel, case postale 228, 2002 Neuchâtel.

LA CHAUX-DE-FONDS

Plus de deux millions pour déplacer la scierie des Eplatures: le Conseil général s'étonne et manifeste



On reconnaît à droite le conseiller d'Etat Jacques Béguin. Deuxième à partir de la gauche, le directeur du service médico-social, M. Teijeiro. (Avispress - M.-A. Robert)

« Etre alcoolique, cela n'arrive qu'aux autres... » Nouveaux locaux pour le Centre médico-social

De notre correspondant : L'alcoolisme, les statistiques sont malheureusement là pour nous le rappeler, reste l'un des plus grands fléaux de ce siècle. Mais comment remédier à ce regrettable état de fait qui transforme un individu sain en un malade ? Une réponse a été apportée, sur le plan cantonal, il y a de cela déjà plusieurs années. Une réponse qui, à elle seule, ne peut être suffisante et qui passe par la création du service médico-social neuchâtois. Une petite cérémonie s'est déroulée, hier en fin d'après-midi, à la Chaux-de-Fonds, où le chef de département de l'intérieur, le conseiller d'Etat Jacques Béguin, des personnes du monde médical, les représentants des autorités communales, de la justice et de la police. Hier, en effet, étaient inaugurés les nouveaux locaux de ce service, destinés à recouvrir le secteur du district du Locle et des environs. Mlle Perez, assistée de ses collaborateurs, en assure la direction.

ÇA N'ARRIVE QU'AUX AUTRES

Au cinquième étage de l'immeuble No 6, avenue Léopold-Robert, les salles d'attente et de consultation sont claires, accueillantes. Une visite des lieux a permis de constater l'heureux aménagement, à la fois sobre et discret. Puis les invités ont pu suivre une intéressante conférence-présentation de M. J. Teijeiro, médecin-directeur du service médico-social, qui évoqua les divers problèmes de l'alcoolisme.

« On ne peut pas dire : être alcoolique n'arrive qu'aux autres. Cette phrase, mieux que toute autre, résume les difficultés que rencontre l'équipe de ce service. A chaque fois, l'alcoolisme c'est « semblable et pourtant si différent ». Une seule résultante mais tant de causes diverses de nature socio-culturelle. M. Teijeiro aborda également l'aspect des critères qui doivent intervenir dans l'examen de chaque patient, et défini la tâche primordiale du service : offrir à l'alcoolique comme à tout malade, une approche non contraignante.

Il releva aussi une heureuse évolution sur le plan neuchâtois. En effet, il y avait en 1970, 93 % de cas signalés. En 1973, en revanche, ce rapport a été pratiquement renversé : 16 % de cas signalés au service médico-social et 84 % des autres cas sont ceux de personnes traitées qui viennent d'elles-mêmes au centre.

INFORMER D'ABORD

Le rôle du service est clairement défini : informer, car c'est par ce moyen que l'on a le plus grand im-

Curieuse, cette séance que vient de tenir le Conseil général de la Chaux-de-Fonds, et dont nous avons brièvement rendu compte dans une précédente édition. Curieuse, cette soirée, car elle nous aura réservé un match en deux demi-temps, la première étant plutôt consacrée à divers sujets non pas peut-être de mécontentement mais d'étonnement, mêlés de remarques, émaillés de questions. A propos d'un dos d'âne que la commune voudrait annexer au domaine public, du déplacement d'une scierie dont on trouve et l'opportunité et le prix quelque peu étonnants, d'un crédit enfin pour des travaux déjà réalisés. L'atmosphère n'était guère propice à des embarras entre les deux autorités tandis qu'on notait une rare unanimité au sein des groupes politiques mais aussi du Conseil général face à l'exécutif. Mais tout finalement rentra dans l'ordre, après moult explications et la décision attendue du renvoi à une commission d'une demande de crédits extraordinaires de plus de deux millions de fr., concernant la Scierie des Eplatures S.A.

On aborda alors le premier point du « menu », c'est-à-dire le rapport de l'exécutif à l'appui d'une demande de crédit de 49.000 fr. pour le transfert au domaine public du chemin d'accès aux immeubles Croix-Fédérale 27a, 27b, 27c. Ce chemin, situé à proximité de la Gare de l'Est, a été construit, à la demande des autorités, par les promoteurs immobiliers qui ont ainsi avancé les fonds nécessaires. La commune désirait avant tout être sûre que les équipements réalisés seraient utilisés avec une suffisante intensité, ce qui fut constaté. C'est pourquoi on peut aujourd'hui envisager le transfert de cette route du domaine privé à la collectivité.

Logique, répondit le Conseil général, qui pourtant désira obtenir plusieurs explications. Une remarque tout d'abord de M. Tripet (soc.) qui s'étonne qu'on ait pu autoriser la construction de ce chemin qui comporte un dos d'âne reconnu comme étant dangereux :

« Si c'était la commune qui avait fait cette route, dira en substance le conseiller général, il y aurait eu des critiques dans la population. »

Autres interventions, celle de M. Olympi (ppn), puis de M. Brandt (rad.). Ce dernier constate que le crédit demandé ne couvre que 40 % de la dépense. Le solde, c'est-à-dire 60 %, est payé par les promoteurs. Ce qui se traduit inévitablement par une participation « volontaire » des locataires. Est-ce justifié que le loyer devienne dès lors plus élevé à cause de cette situation ? De relever enfin, avec une pointe d'ironie, que les groupes de gauche défendent en cette occasion bien peu les locataires — Qu'on demande aux promoteurs d'avancer l'argent, d'accord mais alors que la Ville rembourse la totalité de la somme. M. Broillet, conseiller communal, admettra effectivement que si les services communaux avaient eu à construire ce chemin, ce dernier aurait été mieux fait. Le plan a-t-il été soumis aux Travaux publics ?

« Oui, en principe, bien entendu, répondit le chef de ce dicastère. »

Le dos d'âne sera corrigé, mais en 1975 seulement, pour répondre à des interventions de Mme Graef (lib) et Steiger (pop). Enfin, précisons qu'il est arrivé plusieurs fois qu'on demande à des promoteurs de construire eux-mêmes les chemins d'accès, ceci pour des raisons financières immédiates, en attendant de les transférer au domaine public.

Par 32 oui sans opposition, le Conseil général accepta alors ce rapport.

M. Moser, pour éclaircir tout à fait la situation, devait ajouter que, dès que fut connu ce projet d'union matrimoniale, M. Payot avait aussitôt décidé de ne plus participer à l'élaboration du rapport. De conclure enfin que l'autorité ne s'opposait nullement au renvoi à une commission du législatif. C'était couper l'herbe sous les pieds à plus d'un orateur, mais c'était sans compter sur ces derniers qui, malgré tout, voulurent livrer le fruit de leurs réflexions et de leurs recherches.

Nous avons, dans une précédente édition, présenté longuement ce projet de rachat et de démantèlement. Nous n'y reviendrons pas. La discussion fut ouverte par M. Berger (pop) qui comprend les soucis du Conseil communal de vouloir urbaniser ce secteur. Sur l'échange terrain contre terrain, son groupe se montre d'accord. Mais trouve le prix proposé pour les bâtiments trop élevé. Et propose donc le renvoi à une commission. « L'attaque » se fera par l'intermédiaire de M. Bieri (soc.) qui se dit pas du tout convaincu par le rapport. Après avoir rappelé l'historique de l'affaire, il s'étonna qu'à l'époque où une convention fut signée (il y a quatre ans) entre la commune et le propriétaire, on avait admis la nécessité de ne pas ouvrir la rue de la Fiaz ou le carrefour des Forges durant vingt ans, ce qui préservait donc l'intégralité de la parcelle de l'actuelle scierie et une exploitation assurée. Aujourd'hui, quel intérêt y a-t-il à faire cet achat ? Il désire savoir quel besoin réel on peut avoir à envisager l'ouverture de cette route ? Pourquoi ne pas la prévoir ailleurs ? On parle, par ailleurs, dans le rapport qu'il n'existe guère de possibilités d'extension pour cette entreprise sur son emplacement présent. Et plus loin, on mentionne le désir du propriétaire de construire une nouvelle scierie à côté de l'ancienne. Quelle page de ce rapport doit-elle être considérée comme étant dans l'erreur ? Quant aux frais d'équipement de la parcelle du terrain proposé en échange, il est fait mention qu'il n'est pas possible de les estimer. Or on sait qu'ils seront élevés. Mais la « bombe » ne viendra qu'à la fin de l'exposé, lorsque M. Bieri se déclarera très surpris du prix proposé pour le rachat des trois immeubles cités dans le rapport. En effet selon la dernière estimation cadastrale portant sur l'ensemble du complexe de la scierie (et non pas sur les trois bâtiments) plus le terrain, on arrive à une somme inférieure à celle demandée par les autorités rien que pour les trois bâtisses. Donc, le Conseil communal voudrait payer plus, poursuivait en substance M. Bieri. L'estimation des bâtiments semble surfaite. Quant au propriétaire, il aura des avantages directs : nouveaux locaux, terrain nettement plus important que l'actuel. Ce montant de plus de deux millions de crédits est inacceptable. Et de quelle manière l'exécutif entend-il procéder à ce démantèlement. Un calendrier a-t-il été établi ? Combien de temps faudra-t-il pour occuper les nouveaux lieux ? Les frais de démolition de l'actuelle scierie seront-ils à la charge de la collectivité ou du propriétaire ? Enfin, quel sera le coût final de l'opération ?

On le voit, la soirée se poursuivait sur un rythme pour le moins inhabituel. M. Favre (rad.), lui non plus, au nom de son groupe, ne s'opposera pas au renvoi à une commission, bien qu'il ne le demande pas. En effet, il estime que pour la Ville, avoir un terrain de cette nature, à long terme serait intéressant. De plus en favorisant l'implantation, à proximité, de cette scierie ne pourrait qu'être favorable à l'économie locale.

LE CONSEIL GÉNÉRAL UNANIME

D'accord également pour le renvoi à une commission, puisque trois groupes s'y sont déjà ralliés, conclura M. Jaggi (ppn), qui profita de l'occasion pour rompre une lance en faveur des relations étroites entre les autorités et l'économie. Lui aussi souhaiterait être mieux renseigné sur la situation en matière de route et transversale nord-sud. Projet auquel lui-même ne croit pas, même dans un avenir lointain (d'ici 20 à 30 ans) ! De plus, à l'époque, chacun avait bien insisté sur la nécessité de protéger les biotopes qui se trouvent dans la région « menacée ». Faudrait-il donc renier, en cas de construction, ce principe ? Quant à cette convention qui lie la commune et le propriétaire, le Conseil général n'en avait pas été informé, bien qu'elle porte sur plusieurs millions de francs. Que dire également de cet échange de terrain à trois contre deux, en défaveur de la ville...

Si enfin ce projet d'une nouvelle scierie ne se réalisait pas ? Ceci reste du domaine du possible. Alors, des précisions. Des précisions aussi concernant le problème des lignes à haute tension qui constituent un obstacle à des constructions éventuelles sur le terrain qui reviendrait à la Ville, sur une partie du moins.

Dernier conseiller général à prendre la parole, M. Chollet (lib) suivra les conclusions des autres groupes. Il s'étonne aussi que le Conseil communal aille si loin dans la signature d'une convention. Et qu'en est-il de la route rapide prévue au sud de la voie ferrée, entre le Locle et la Chaux-de-Fonds ? Pourquoi n'a-t-on pas réservé un terrain plus vaste entre la parcelle proposée au propriétaire et le biotope des Eplatures ?

« On rediscutera de tout cela en commission, ne put conclure M. Broillet, conseiller communal. Répondant à M. Chollet, il ajouta que l'Etat envisage une route au nord de la voie ferrée et qu'il n'est pas question du sud. Le renvoi à une commission fut alors accepté, sans opposition, par 33 oui, et celle-ci fut désignée au cours de cette même soirée. Du pain sur la planche en perspective... »

Ph. N.

Octogénaire renversé

(c) Alors qu'il traversait hier vers 18 h, la rue de l'Onest sur un passage de sécurité, M. Hermann Pfenniger, 81 ans, domicilié en ville, a été renversé par la voiture conduite par M. J.-L. F., de la Chaux-de-Fonds également. Blessé, l'octogénaire a été hospitalisé.

VAL-DE-RUZ

CHÉZARD
Il renverse une sexagénaire et prend la fuite

Une habitante de Saint-Martin, Mme Germaine Monnier, âgée de 67 ans, a été renversée par une automobile dont le conducteur effectuait une manœuvre de dépassement alors qu'elle marchait au bord de la chaussée. L'accident s'est produit, mercredi soir, vers 22 h, à la hauteur du collège de Chézard et l'automobiliste fautif a pris la fuite. Il a été identifié hier par la gendarmerie. Il s'agit de M. B. T., domicilié à Savagnier, dont le permis de conduire a été saisi.

Mme Monnier, blessée, a été transportée à l'Hôpital de Landeyeux.

SAVAGNIER
Ni naissances, ni décès

(c) L'an dernier, l'état civil de Savagnier a enregistré sept mariages et 28 publications, mais pas de naissance, ni de décès ; deux personnes domiciliées au village sont décédées hors de la commune et les maternités de Landeyeux et de Neuchâtel ont accueilli les nouveaux-nés. On dénombre 1077 feuillets ouverts au registre des familles.

LA VIE POLITIQUE

Assemblée du parti libéral

(c) L'assemblée annuelle du parti libéral s'est déroulée jeudi dernier sous la présidence de M. Rémy Matthey. Après la réélection des membres du comité et l'examen des problèmes communaux, les libéraux ont entendu un exposé du député Jean Carbonnier, sur les différentes questions qui préoccupent les autorités cantonales, principalement dans le domaine financier.

CARNET DU JOUR

Pharmacies de service : Marti, Cernier ; Piergiorgio, Fontaines.
Permanence médicale et dentaire : votre médecin habituel.
Les Geneveys-sur-Coffrane : le Grenier de 20 h à 2 h.

GARNET DU JOUR

La Chaux-de-Fonds

CINÉMAS
Corso : 20 h 30, L'Emmerdeur (16 ans - prolongations).
Eden : 20 h 30, La dernière bourrée à Paris (16 ans). 23 h 15, Les ménagères insatiables (20 ans).
Plaza : 20 h 30, Lucky Luciano (16 ans).
Scala : 21 h, La bataille de la planète des singes (16 ans).
ABC : 20 h 30, Tout ce que vous avez toujours voulu savoir sur le sexe sans jamais oser le demander (20 ans).
DANSE ET ATTRACTIONS
Rodéo-club bar 72 : 21 h 30 à 4 h.
La Boule d'or : 21 h à 4 h.

Le Locle
Casino : 20 h 30, Les Nuits rouges de Harlem (16 ans).
Lux : 20 h 30, Quelques messieurs trop tranquilles ; 23 h 15, Variations érotiques (20 ans).
Pharmacie de service : Coopérative, 6, rue du Pont ; dès 21 h, tél. 17.
Permanence médicale et dentaire : en cas d'absence du médecin traitant, tél. 17 ou le service d'urgence de l'hôpital, tél. 31 52 52.

LE LOCLE

Au tribunal de police du Locle Estiment son chien « vexé », la prévenue gifla les offenseurs: 50 francs d'amende

De notre correspondant : Le tribunal de police a siégé hier après-midi sous la présidence de M. Jean-Louis Duvanel, qu'assistait Mme Danielle Pislor.

Un chien vexé et des gifles partent... Deux enfants de 9 et 10 ans, accompagnés de leur chien, ont, paraît-il, « vexé » le toutou de Dame B., laquelle a donné deux gifles aux fillettes ! Leur mère a déposé plainte. Le juge a tenté de concilier les deux parties. Mais la plaignante a refusé un accommodement. Alors le tribunal a condamné pour voies de fait la prévenue K. B. à 50 fr. d'amende et aux frais soit 15 francs.

Le 2 décembre, à 1 h 50, le prévenu

D. M. roulait à 40 km/h, en direction de la Brévine. Le brouillard était épais. Il ne put éviter une automobile arrêtée au milieu de la chaussée. Après avoir prévenu la gendarmerie, M. se rendit chez lui où il but de l'alcool pour se réchauffer, la température était descendue à -24 degrés. A l'arrivée du gendarme, M. fut soumis aux examens d'usage qui révélèrent une alcoolémie descendante puis remontante à cause de l'alcool bu après l'accident. L'ivresse, d'ailleurs, n'est pas contestée. Le tribunal tenant compte des circonstances, de la franchise du prévenu, le condamne à une amende de 350 fr. à laquelle viennent s'ajouter les 200 fr. de frais.

Un certain soir, à la sortie des usines, un agent réglait la circulation à l'intersection des rues Jehan-Droz et de l'Hôtel-de-Ville. Soudain, son attention fut attirée par un automobiliste qui circulait au milieu de la chaussée, tous feux éteints. L'agent lui demanda de les allumer. Mais en voyant les difficultés qu'éprouvait le conducteur à les faire fonctionner, il le fit soumettre aux examens d'usage. Le sachet révéla 1,70 % d'alcool, l'alcool-test 1,80 % et la prise de sang 1,80 également. Comme les renseignements sur B. sont excellents et qu'il n'y a pas eu de collision, le tribunal se borne à lui infliger une amende de 500 fr. assortie de 200 fr. de frais.

N. C. et P.-A. B. sont prévenus

d'avoir été le 10 septembre les auteurs d'un début d'incendie par négligence dans l'immeuble Crétets 3, où ils rattachaient des tuyaux de chauffage central au chaudière. Après l'interrogatoire des prévenus et l'audition des témoins, il ressort que ces deux ouvriers avaient pris toutes les précautions nécessaires usuelles, mais ces précautions auraient dû être complétées comme l'a relevé un témoin. Le juge libère les deux prévenus et les frais sont mis à la charge de l'Etat.

NATIONALITÉ : EUROPÉENNE...

Difficile de dire si H. D. est un pauvre type que les pays limitrophes ont de la peine à admettre. Il passe d'Italie en France, de France en Allemagne et en Suisse plusieurs tribunaux l'ont déjà condamné pour rupture de ban. Il a été cueilli récemment aux Ponts-de-Martel où il rôdait aux alentours d'un immeuble. D. figure au répertoire suisse sous rubrique « expulsé de Suisse par décision du département de justice et police du canton de Vaud et du canton du Tessin en 1954 ». Il a vécu avec de faux papiers et maintenant il n'en a même plus. Le tribunal le condamne à 20 jours de prison, avec sursis et au paiement de 90 fr. de frais. Il sera reconduit, sa peine subie, à la frontière de son choix.

P. C.

Informations horlogères

EBAUCHES S.A. : UNE SOLUTION FRANCO-SUISSE DANS LA LIGNE DE LA COOPÉRATION HORLOGÈRE EUROPÉENNE

A la suite des discussions menées ces derniers jours à Dole entre M. José Bidegain, porte-parole des industriels intéressés par la relance de l'entreprise Lip, et les syndicats de cette entreprise, le personnel de la société bisontine a accepté mardi les propositions avancées par le représentant du groupe industriel franco-suisse qui se propose de relancer une activité industrielle à Besançon.

Ebauches S.A., qui participait déjà à l'ancienne entreprise Lip et détient dans la nouvelle société une part de 34 % du capital avec le groupe ASUAG, dont Ebauches fait partie, est favorable à cette décision, qui va permettre à Lip de redémarrer sur des bases industrielles, déclare un communiqué publié jeudi par la société neuchâtoise.

«... Le cadre dans lequel doit s'inscrire ce redémarrage a été défini au cours de deux séances qui ont eu lieu à Paris le 20 janvier au ministère français du développement industriel et scientifique et à Genève le 25 janvier. Un accord de principe a pu être trouvé au cours de ces séances entre les divers partenaires intéressés : industriels et financiers français et suisses. Ces principes doivent recevoir l'approbation des organes dirigeants des parties prenantes et les modalités détaillées d'application doivent encore être définies », ajoute le communiqué d'Ebauches S.A.

Dans leurs grandes lignes, les principes mis sur pied prévoient la constitution d'un holding — la Société européenne d'horlogerie et d'équipements mécaniques — et d'équipements horlogers — la Société nouvelle d'horlogerie — et une entreprise d'équipements — Spemlip.

COOPÉRATION EUROPÉENNE

Le capital de la société holding sera détenu par des industriels français à rai-

son de 66 % et par le groupe ASUAG-Ebauches à raison de 34 %. En outre, un emprunt obligataire sera souscrit par des milieux financiers français et suisses. Le capital de la société horlogère sera détenu par le holding à raison de 66 % et par le groupe ASUAG-Ebauches à raison de 34 %.

Divers éléments, notamment au niveau des montants et des apports financiers qui sont encore à trouver, doivent être définis. L'opération projetée s'inscrit dans le cadre d'un règlement judiciaire ; à cette fin, les parties concernées présenteront une demande devant les autorités judiciaires compétentes.

Et Ebauches S.A. de conclure :
«... La mise sur pied, dans le cadre de la crise de la société Lip, d'une solution franco-suisse vient à l'appui de la politique visant à promouvoir la coopération européenne dans le secteur horloger »

OFFRES D'EMPLOIS

OFFRES D'EMPLOIS

OFFRES D'EMPLOIS

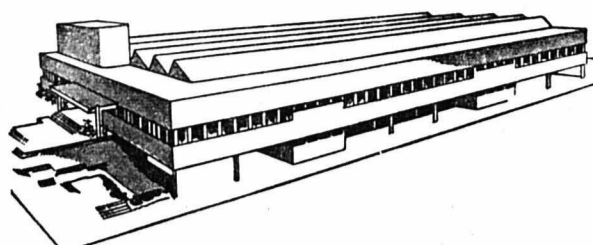

Dickson & Cie - DEKO - 2034 PESEUX
Rue du Tombet Tél. (038) 31 52 52

Notre entreprise, spécialisée dans la fabrication de composants industriels de très haute précision, cherche pour entrée immédiate ou à convenir un

décolleteur

expérimenté dans la fabrication de pièces d'horlogerie.

Nous désirons confier à notre futur collaborateur la responsabilité de la conduite d'un groupe de tours automatiques TORNOS M. Le candidat recherché disposera d'une grande autonomie dans l'organisation de son propre travail et d'un appui technique constant.

Cela va sans dire que nous offrons des conditions de salaire en rapport direct avec les qualités requises et des prestations sociales d'une entreprise moderne en pleine expansion.

Les personnes intéressées à cette activité sont priées d'adresser leurs offres écrites ou de téléphoner à notre service du personnel (interne 16).

Vous n'aimez pas être

réduite à l'oisiveté!

Vous êtes une jeune femme moderne et entrepreneur (23 à 35 ans). Vous ne dédaigneriez pas de pouvoir de temps en temps réaliser un vœu coûteux, sans pour autant devoir négliger votre famille. Si vous habitez à Neuchâtel ou dans les environs, nous vous proposons un emploi intéressant et lucratif. Vous entrez en contact avec les personnes les plus en vue du monde économique et social. Votre travail demande un certain engagement et de l'initiative. A vous d'organiser votre emploi du temps comme vous l'entendez.

Vous avez des enfants? Ce n'est pas un problème, il suffit qu'ils soient pris en charge une demi-journée.

Vous n'avez pas de connaissances particulières, mais vous avez du charme, un téléphone, une voiture et vous parlez l'allemand sans aucune difficulté. Vous êtes la personne qu'il nous faut!

Téléphonez-nous dès que vous aurez lu cette annonce à partir de 8 h 30 au (01) 720 97 28.

Merci d'avance de votre appel!

Pour compléter notre équipe, nous cherchons

collaborateur externe (représentant)

Si vous avez :

- le sens des responsabilités
- l'élocution aisée et une bonne présentation, nous prévoyons une formation approfondie et le soutien constant d'une grande maison.
- Situation stable et indépendante
- Prestations sociales modernes.

Faire offres écrites à Pfister-Ameublements S.A., M. G. Rossel, Terreaux 7, 2000 Neuchâtel.

Important commerce de la place cherche, pour date à convenir, une

employée de commerce

pour la réception des appels téléphoniques et la correspondance française.

Connaissances de la sténographie et de la langue allemande exigées.

Travail varié, agréable et indépendant.

Les candidates intéressées sont priées d'adresser leurs offres sous chiffres BE 299 au bureau du journal.

PETITPIERRE & GRISEL S.A., avenue de la Gare 49, 2002 NEUCHÂTEL

cherche, pour entrée immédiate ou date à convenir, une

employée de commerce

familiarisée avec les travaux de facturation ou une FACTURIÈRE.

Travail varié et agréable.

Les candidates intéressées sont priées d'adresser leurs offres à la Direction. Tél. (038) 25 65 41, interne 23.

Restaurant BEAU-RIVAGE
Neuchâtel - Tél. 25 47 65

cherche, pour ses terrasses,

personnel de service

Travail à temps partiel, selon conditions atmosphériques.

Mise au courant éventuelle par nos soins. Téléphoner ou se présenter.

Pour nos clients dans les cantons de Neuchâtel, Fribourg et la région du Jura bernois, nous cherchons

représentant pour le service extérieur

Si vous êtes jeune, dynamique, que vous parlez le français et avez des connaissances d'allemand (souhaitables, mais pas nécessaires), expérimenté dans le secteur machines ou menuiserie, vous êtes l'homme que nous cherchons. Nous sommes une firme de renommée internationale et vous offrons un bon salaire et une voiture d'entreprise. Adressez vos offres sous chiffres 29-20622, à Publicitas S.A., Baslerstrasse 44, 4600 OLTEN.

SOMECA SA
FABRIQUE DE CADRANS
en face de la gare de Corcelles engage

décalqueuse

qualifiée pour travail à domicile.

Prière de téléphoner au (038) 31 23 31.

DISCOUNT BERTHOUD
Rue de la Gare 7, 2035 Corcelles

cherche pour entrée immédiate ou date à convenir :

aide-magasinier
aide-caviste

Adresser offres à Ph. BERTHOUD & Cie, tél. (038) 31 13 69.

Etude d'avocat et notaire, à Blenne, cherche pour le 1er mai ou date à convenir

STÉNOGRAPHYLO

de langue maternelle française ayant de bonnes connaissances de la langue allemande.

Faire offres sous chiffres 80-18617, aux Annonces Suisses S.A. « ASSA », 2501 Blenne.

Je cherche

sommelière

débutante acceptée, pour l'ouverture d'un restaurant de campagne.

Salaire fixe, nourrie, logée.

Tél. (038) 31 36 95.

Nous avons actuellement 2 postes à pourvoir qui conviendrait très bien à

une dame à la demi-journée

Il s'agit d'exécuter des travaux simples tels que vérification de marchandises et de marquage. Horaires à discuter. Ecrire à case postale 1172, à 2001 Neuchâtel.



L'annonce reflet vivant du marché

Devenez mannequins

à l'agence Flash. Travail assuré après les cours. Renseignements : tél. (021) 22 44 82.

On cherche, pour début mars,

carrossier-peintre

Place stable, prestations sociales. S'adresser à : Rochat Caravan, 2072 Saint-Blaise. Tél. (038) 33 36 05.

ICN

un imprimé qui donne le ton

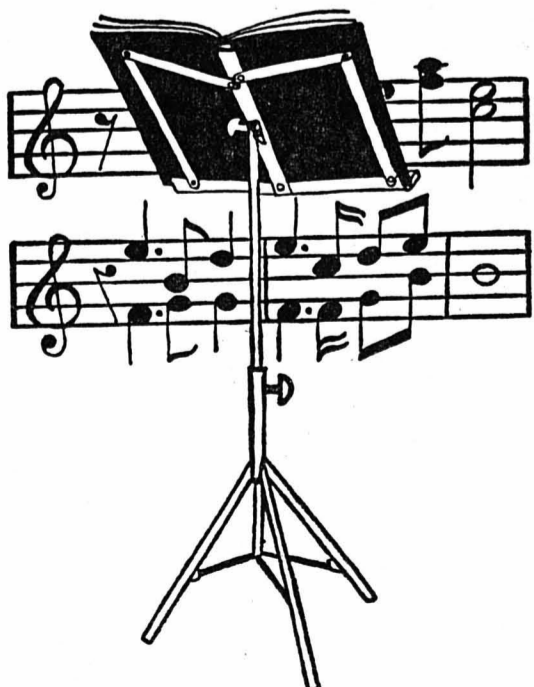

ICN Imprimerie Centrale S.A. Neuchâtel

Nous cherchons pour date à convenir

UNE VENDEUSE

de boulangerie - pâtisserie. Travail indépendant. Tél. 25 28 54.

GARAGE DE LA PLACE cherche

employée de bureau

Travaux variés - facturation - statistiques.

Ecrire sous chiffres CF 300 au bureau du journal.

On demande pour date à convenir

SERVEUSE

Libre le soir et tous les dimanches.

S'adresser à la confiserie Wodey-Suchard, rue du Seyon, 2000 Neuchâtel. Tél. (038) 25 10 92.

Cercle de Serrières (NE)

Mise au concours du poste de gérant

(couple)
Par suite de la démission honorable du titulaire actuel, le poste de gérant du Cercle de Serrières est mis au concours. La préférence sera donnée à un couple pouvant collaborer à l'exploitation du Cercle. Entrée en fonctions : à convenir. Les offres de service, accompagnées d'un curriculum vitae, doivent être adressées jusqu'au 15 février 1974 au secrétaire du comité, M. Claude Gerster, administrateur communal, 2203 Rochefort, où le cahier des charges peut être consulté. Le comité

HAUTE COIFFURE SCHENK
NEUCHÂTEL, tél. 25 74 74
cherche pour entrée immédiate ou date à convenir

réceptionniste-caissière

Mise au courant. Se présenter.

Atelier de reliure demandé

quelques ouvrières

pour un coup de main.

Reliure Attinger, 7, place Plaget, Neuchâtel.

La confiserie-pâtisserie P. Hess, Trelle 2, 2000 Neuchâtel, cherche pour entrée immédiate ou date à convenir, un ouvrier

confiseur-pâtissier

Jeune famille avec 2 enfants (2 et 4 1/2 ans) habitant une ville sur la Riviera nord Italie, disposant du plus complet équipement électroménager, cherche pour début avril

jeune fille ou dame

pour aider au ménage. Bon salaire. Logement personnel, tout confort. Exigence absolue : sérieuse. Adresser offres, avec références, à ALBERIGHI, case postale 998, GENOVA, (Italie).

Nous cherchons pour entrée immédiate, dans villa à Soleure,

JEUNE FILLE OU DAME

parlant le français et l'allemand, pour faire le ménage, et sachant cuisiner ; pas de gros travaux. Très bons gages. Chambre avec bain et télévision à disposition. Faire offres à : Mme Cosandier, fabrique de cadrans, route de Blenne 122, 4500 Soleure.

Buffet du funiculaire, la Coudre - Neuchâtel, cherche pour début mars

SOMMELIÈRE

deux services. Se présenter ou téléphoner au (038) 33 44 66.

Pension pour dames âgées cherche, pour entrée immédiate ou date à convenir,

une employée de maison

Tél. (038) 31 33 21.

Fabrique d'horlogerie à Neuchâtel cherche

poseur-emboîteur (euse)

Place stable. Adresser offres écrites à BF 320 au bureau du journal.

La Centre scolaire secondaire Béroche-Bevaix met au concours, pour son collège, la place de

CONCIERGE

Entrée en fonction : 1er Juin 1974. Logement à disposition. Faire offres complètes au Comité directeur du Centre scolaire secondaire Béroche-Bevaix, case postale 9, 2024 Saint-Aubin.

Le Centre scolaire secondaire Béroche-Bevaix met au concours un poste de

SECRÉTAIRE DE DIRECTION

Date d'entrée en fonction : 1er juillet 1974.

Faire offres, avec curriculum vitae au Comité directeur du Centre scolaire secondaire Béroche-Bevaix, case postale 9, 2024 Saint-Aubin.

Nous cherchons pour l'un de nos immeubles à Neuchâtel,

CONCIERGE

Appartement de 3 1/2 pièces à disposition.

Fiduciaire Seller & Mayor, Trésor 9, Neuchâtel. Tél. (038) 24 59 59.

TOUJOURS LUI...

TANNER

le vrai spécialiste pour la vente et la réparation d'appareils ménagers :

cherche pour entrée immédiate ou à convenir

MÉCANICIEN
ou
ÉLECTRICIEN

pour livraisons et réparations d'appareils ménagers, avec permis de conduire. Formation assurée par nos soins.

Atelier et exposition : avenue des Portes-Rouges 149
Tél. (038) 25 51 31
NEUCHÂTEL
Non seulement il vend... mais il répare.

AIR MAINTENANCE S.A.

Nous cherchons, pour entrée immédiate ou date à convenir,

UN MANŒUVRE

ou

AIDE-MÉCANICIEN

pour notre atelier hélices. Travail intéressant et varié, avec possibilité de se perfectionner et de se spécialiser dans le domaine de l'aviation. Nous offrons : Place stable. Bon salaire. Caisse de retraite.

Faire offres à la direction de AIR MAINTENANCE S.A., Aéroport de Neuchâtel, 2013 Colombier. Tél. (038) 41 27 22.

Entreprise de la place cherche, pour entrée immédiate ou pour date à convenir,

une EMPLOYÉE DE BUREAU

expérimentée, pour différents travaux de bureau (téléphone, télex, courrier, service des commandes, etc.).

Semaine de 5 jours. Faire offres sous chiffres NS 332 au bureau du journal.

LA LIBRAIRIE PAYOT, GENÈVE, cherche

libraire qualifié (e)

pour la vente. Entrée immédiate ou date à convenir.

Faire offres manuscrites, avec curriculum vitae et prétentions de salaire, à Librairie Payot, case postale 381, 1211 Genève 11.

On cherche

jeune sommelière

débutante acceptée, dans petit café. Bons gains, vie de famille. Famille M. Halnard, café Haut-de-la-Tour, 2127 les Bayards. Tél. (038) 66 11 26.

Grossiste du Vignoble engage

collaborateur commercial

pour gérer son administration générale (comptabilité, correspondance, organisation des livraisons, facturation, etc.).

Les candidats au bénéfice d'un diplôme fédéral (fin d'apprentissage ou école de commerce) sont priés d'adresser leurs offres manuscrites, avec curriculum vitae et prétentions de salaire, sous chiffres W 920065-18, à Publicitas, 1211 Genève 3.

FABRIQUE DE DALLES PRÉFABRIQUÉES

cherche

VOYAGEURS

Indépendants visitant les cantons de Vaud - Valais - Fribourg - Neuchâtel et qui désiraient s'adjoindre ses articles.

Ecrire sous chiffres M 60208-18, à Publicitas, 1211 Genève 3.

Fiduciaire de la place cherche

COMPTABLE

ou expert-comptable. Travail indépendant à personne ayant le sens des responsabilités. Collaboration future possible.

Faire offres sous chiffres SX 336 au bureau du journal.

ÊTES-VOUS DYNAMIQUE ?

Devenez un de nos agents et bénéficiez d'un gain accessoire intéressant. Pas de caution. Pas d'engagement. Discrétion. Adresser offres sous chiffres RW 335 au bureau du journal.

On cherche, pour date à convenir

VENDEUSE

pour la charcuterie. Bon salaire. Horaire régulier. Nourrie, logée.

Faire offres à : bouche-à-charcuterie A. Frank, 2013 Colombier. Tél. (038) 41 22 48.

Commerce de gros de la place, région Vauseyon, cherche pour entrée immédiate ou à convenir

employée de bureau

conscientieuse pour facturation, réception et téléphone. Travail varié et intéressant.

Faire offres sous chiffres SV 293. Faire offres, avec curriculum vitae et prétentions de salaire, sous chiffres SV 293 au bureau du journal.

Les responsabilités vous attirent

Poste technico-commercial offert à personne dynamique et enthousiaste capable d'assurer promotion des ventes dans petite entreprise de

matériaux de construction

Age idéal 25 à 35 ans. Grande liberté dans le travail. Possibilités d'avancement. Entrée : printemps 1974.

Adresser offres sous chiffres 28-90022, à Publicitas, Terreaux 3-5, 2000 Neuchâtel.

Nous engageons pour début avril 1974

un(e) employé(e) de bureau

pour travaux de facturation, d'exportation et de documentation de fabrication. Connaissance de l'allemand souhaitée pour communications téléphoniques.

ADAX Décolletages, 2034 Peseux. Tél. (038) 31 11 20.

Pour un travail diversifié, nous cherchons un jeune

DROGUISTE

ayant de l'initiative. Nous offrons une place stable avec possibilité d'avancement dans le cadre d'une entreprise commerciale spécialisée.

Faire offres, avec curriculum vitae, sous chiffres CD 266 au bureau du journal.

OFFRES D'EMPLOIS

Entrepôts de Baden

Service du personnel

VOULEZ-VOUS TROUVER VOTRE PLACE D'AVENIR CHEZ NOUS ?
Tout de suite ou dès le 15 février 1974, nous engageons :

**boucher - boucher-vendeur
vendeuse de charcuterie
gérantes - gérants de succursales
masseuses**

Entrée immédiate :

vendeuses - vendeurs

Tentez votre chance chez nous !

COOP-LAEGERN, Stadtturmstrasse 17, 5400 Baden
Téléphone (056) 22 47 22

Nous cherchons pour notre succursale à Genève un

monteur - frigoriste

au service à la clientèle.

Nous demandons : personne capable de travailler de façon indépendante, faisant preuve d'initiative, habitant la région de Genève.

Nous offrons : travail très intéressant, frais de déplacement payés, conditions modernes d'engagement.

Renseignements : Monsieur R. Antille, tél. (022) 21 26 05.

S. A. pour le froid et le climat, Bürgenstrasse 36, 6002 Lucerne.

PRODUITS PERFECTONE S.A.

Manufacture d'équipements professionnels pour studios de film et de TV cherche

pour son département de câblage de baies (similaire au câblage des centraux téléphoniques)

chef du câblage de baies FEAM

responsable d'un groupe d'une dizaine de personnes.

Poste indépendant en liaison directe avec le chef de fabrication. Les candidats doivent avoir une certaine expérience dans le domaine des schémas de circuits à relais, de l'établissement des listes de câbles et de l'exécution des torons ;

pour son bureau de construction, un chef

constructeur-dessinateur machines B

ayant de l'initiative et le sens des responsabilités pour contribuer au développement de nouveaux équipements. Poste indépendant en collaboration étroite avec la direction ;

pour le même bureau

1 ou 2 dessinateurs

candidats ayant une formation de base de mécanicien et au moins 1-2 ans de pratique auront la préférence ;

pour son atelier de câblage et de bobinage de petits transformateurs

chef d'atelier

Connaissances du montage de circuits imprimés ainsi que du montage mécanique des circuits imprimés exigées. Candidats avec aptitude pour diriger du personnel auront la préférence.

Nous offrons des postes stables, de bonnes conditions de travail et des avantages sociaux.

Veillez adresser vos offres ou téléphoner à :
PRODUITS PERFECTONE S.A., rue de Morat 7, 2500 Bienne.
Tél. (032) 3 09 34, interne 26.

Caractères s.a.

NEUCHÂTEL Plan 30
Téléphone (038) 25 07 22

Entreprise de mécanique spécialisée dans la fabrication de caractères, d'étampes industrielles, de moules pour pièces techniques et d'outillages de précision

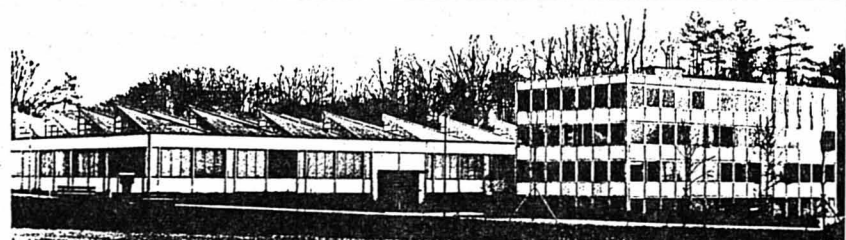

Nous cherchons

règleurs

pour mise en train de machines automatiques

et

mécaniciens-outilleurs

pour travail très varié avec possibilité de permuter sur les différentes machines de notre atelier de mécanique.

Adresser offres ou se présenter au chef du personnel, jeudi excepté.

ADVICO DELPIRE 0884

Jaffa



plus savoureuse

Un fruit Jaffa est bien plus que beau...



Ce fruit exquis est facile à peler. Et il est encore plus facile d'en séparer les quartiers. Sa pulpe fond sur la langue et son jus est aussi aromatique qu'abondant. Un fruit doux comme le miel, peu acidulé et pauvre en cellulose. Une orange telle qu'on se l'imagine et que l'aiment les enfants.

Une orange pas comme les autres. Ce ne peut être qu'une Jaffa.



LES FABRIQUES DE BALANCIERS REUNIES SA

Nous cherchons
des collaborateurs :

**1 MÉCANICIEN
1 MÉCANICIEN FAISEUR D'ÉTAMPES**

qui souhaiteraient s'intégrer dans notre équipe d'entretien du parc de machines, de fabrication d'étampes, etc. Activités variées pour personnes sérieuses.

Conditions de travail et prestations sociales adaptées aux exigences actuelles. Les candidats désirant se créer une situation stable sont priés d'adresser leurs offres par écrit ou de se présenter sur rendez-vous.

2024 SAINT-AUBIN tél. 038 55 24 33



JOWA SA

M
Participation

engage pour entrée immédiate ou date à convenir, pour son service administratif, une

EMPLOYÉE DE COMMERCE

ayant si possible des connaissances d'allemand.

Une ambiance agréable permettra à notre future collaboratrice de trouver un travail varié et plaisant.

Nous offrons un salaire intéressant et les prestations sociales d'une grande entreprise.

Pour de plus amples renseignements, veuillez vous adresser à :
JOWA S. A., à Saint-Blaise, et demander M. Burkhalter.
Tél. (038) 33 27 01.

Hôpital du Locle

désire engager tout de suite ou à convenir :

infirmier ou infirmière-chef

diplômés, ayant quelques années d'expérience dans ce service.

Faire offres à la direction médicale ou à l'administrateur.

Pour un premier contact, téléphoner à l'administrateur au No (039) 31 52 52, interne 122.

Banque de la place de Zurich cherche, pour compléter son service comptable,

du jeune personnel

ayant une formation bancaire ou possédant un certificat d'études supérieures.

Nous offrons :

- travail intéressant et varié
- emploi stable, bien rétribué
- prestations sociales étendues
- ambiance agréable
- cantine privée
- facilités pour formation linguistique

Entrée immédiate ou à convenir.

Faire offres sous chiffres 44-62377, à Publicitas, 8021 Zurich.

BIENNE - BIENNE - BIENNE - BIENNE - BIENNE

Les millions du « Grand-huit » ont trouvé preneurs mais un trapéziste américain va-t-il faire rebondir l'affaire ?

Le procès de l'héritage de Mme Marguerite Weidauer-Wallenda, « La reine des forains », propriétaire du « Grand-huit », s'est enfin terminé devant le tribunal cantonal bernois.

Après la mort de Mme Weidauer en juin 1972 (elle avait 90 ans) un autre héritier, Rudolf Bergerhofer présente un second testament, selon lequel la défunte léguait, à son ancien employé et homme de confiance de longue date, en reconnaissance des services rendus à la totalité de sa fortune.

Zollinger, dut trancher un délicat problème : à qui revenaient les millions du « grand-huit » ? Et éclaircir la question : à quel moment Mme Weidauer était-elle encore saine d'esprit ?

Mme Weidauer — qui était traitée ces dernières années par son ancienne patronne comme un fils — doit se contenter de 100.000 fr., la presque totalité des frais de justice étant à sa charge. A la fin de l'audience, il n'était d'ailleurs pas très à l'aise.

AU FESTIVAL DE SOLEURE Vif succès pour un film biennois et douche froide pour deux auteurs chaux-de-fonniers

Les journées du cinéma suisse à Soleure se sont poursuivies mercredi par la projection de plusieurs courts-métrages d'animation suivis de quelques moyens et longs métrages, dont « Die Fabrikanten » de trois cinéastes biennois.

D'autres courts métrages, tels que « La religion », de J.-C. Villat, « Le pianiste », de l'école professionnelle de Saint-Gall et « Fantasia-Zoo », réalisé par Eva Haas et la collaboration d'écologistes âgés de 10 ans.

d'une manière parfois ironique, la façon dont ceux-ci contournent ou plutôt pourraient contourner leurs problèmes financiers, par la contrebande notamment... « Der Tod des Flohziirkusdirektors oder Ottocaro Weiss reformiert seine Firma » (« La mort du directeur du cirque de puces ») de Th. Koerfer, avec comme acteur principal François Simon, a également été vivement acclamé.

APRÈS UNE RIXE DANS UN GARAGE On n'a pas toujours le sens de l'humour

De notre correspondant : « Seul celui qui pratique l'humour et possède des nerfs à du succès dans la vie », peut-on lire sur un « poster » apposé à la réception d'un grand garage biennois.

Deux distributeurs affirment avoir été violentés par des employés et expulsés de l'entreprise et ce en présence d'agents de la police cantonale.

DIFFUSER SON IDÉOLOGIE

Deux membres de ce comité tentèrent de recruter, mercredi après-midi, les quelque 40 apprentis du garage en question pour participer à une manifestation consacrée au Chili.

Le directeur de l'entreprise (« polluellement, je ne me situe pas du tout à l'extrême droite »), rejette catégoriquement les reproches du comité chilien (la répression contre les travailleurs, apprentis, écoliers et étudiants militants ou non militants est toujours plus grande).

DEUX VERSIONS

Le directeur de l'entreprise (« polluellement, je ne me situe pas du tout à l'extrême droite »), rejette catégoriquement les reproches du comité chilien (la répression contre les travailleurs, apprentis, écoliers et étudiants militants ou non militants est toujours plus grande).

REBONDISSEMENTS ?

Il semble ainsi que cette « affaire de conte de fée » (selon le président Zollinger) se termine tout de même harmonieusement. Il se peut pourtant qu'elle rebondisse.

Aide aux chemins de fer privés

Des subventions cantonales ont été accordées à différentes compagnies de chemins de fer privés bernois pour couvrir leur déficit d'exploitation de l'année 1973.

Des subventions ont également été accordées à d'autres compagnies pour couvrir leur déficit de 1972 : 12.095 fr. au funiculaire Bienne-Evillard et 25.212 fr. à l'entreprise municipale des transports de la ville de Bienne.

Création d'une convention entre les cantons de Berne, Vaud, Fribourg et la Confédération

L'Office fédéral des transports a soumis aux cantons de Berne, Vaud et Fribourg un projet de convention relatif à un programme de renouvellement technique du tronçon Zweisimmen-Montreux.

4/8, de 1 million pour l'installation d'un bloc de section de Montbovon à Zweisimmen, et de 500.000 fr. pour la construction d'un redresseur à Rougemont.

ans et qui doivent être retirés du circuit. Pour la tâche qui leur est assignée, la moitié de la force des ABDE 8/8 acquises en 1968 suffira. Quant au bloc de section entre Montbovon et Zweisimmen, c'est une installation destinée à augmenter la sécurité du trafic par des signaux et des installations de signalisation mises en service aux stations terminales et pour le croisement des trains.

FRIBOURG

Logement : un exemple scandaleux à Bulle

Ce cas est en effet scandaleux, et le comportement de ce propriétaire digne du Moyen âge ! dit M. Robert Boschung, secrétaire communal de la ville de Bulle, répondant à une question de M. Marcel Pasquier, conseiller général.

de louer. Et la commission de conciliation leur avait donné raison. Le rendement de l'immeuble, était déjà de 12 à 13 % avant l'augmentation réclamée, a affirmé M. Boschung.

M. Boschung a toutefois noté que des compromis ont toujours pu être trouvés par la commission de conciliation, sauf dans deux cas. Dans l'un, un propriétaire a admis la décision de la commission ajournant une augmentation.

Pro Fribourg : le pavé dans la mare

De notre correspondant : Dans un bulletin « Spécial élections », le mouvement « Pro Fribourg » a fait une synthèse des réponses qu'il a obtenues au questionnaire envoyé en décembre 1973 aux partis politiques de la ville de Fribourg.

La vie politique est inversement proportionnelle au nombre de sièges qu'ils occupent au Conseil communal !

ne donc à fond sur les deux partis dont les hommes occupent la plupart des postes à responsabilité de la commune.

ANTENNE DE TV COLLECTIVE : Choix difficile à Bulle

Le Conseil général de la ville de Bulle a entendu mercredi soir un rapport de M. Henri Hohl, directeur des services industriels, sur les travaux d'étude en vue de l'installation d'une antenne collective de TV.

mands. Deux points de réception favorables ont été trouvés, l'un à Vaulruz, l'autre à l'Obeca (au bas de la Chia). Mais cela imposerait, sur 4,5 et 4 km, la construction de câbles primaires coûteux. Le devis, pour le raccordement de l'agglomération par câble, s'élève à 2,2 millions, prix 1973. Il faut ajouter des frais d'exploitation annuels de 300.000 francs.

Le bulletin de « Pro Fribourg » donne l'impression que rien ne fonctionne, que tout va mal à Fribourg. Décidément, c'est trop massif. A cause de cet excès d'ensemble, l'effet que pouvait avoir l'action de « Pro Fribourg » sera amoindri chez maints Fribourgeois qu'il pouvait toucher. C'est fort dommage.

UNE TAXE DE 16 FRANCS

Pour chaque concessionnaire, la taxe mensuelle serait d'au moins 16 fr., pour autant que 75 % d'entre eux soient raccordés au télésexeau. De plus, au début, les programmes suisses, français et allemands seraient diffusés dans leur système d'origine (Pal et Secam). Le prix d'un transcodeur, pour chacun des programmes français, est de 130.000 francs.

LES FAISCEAUX HERTZIENS Autre possibilité : une liaison par faisceaux hertziens est réalisable à partir de Vaulruz et de l'Obeca. La location mensuelle des faisceaux hertziens serait d'environ 2500 francs.

Fallait-il passer à l'orange ? (c) Hier, vers 14 h 10, un automobiliste fribourgeois circulait de Berne vers Lausanne. Au carrefour de Champolivier, sur la route de détournement de Morat, il s'arrêta alors que les feux passaient à l'orange.

JURA - JURA

La conductrice n'avait pas de permis... Epilogue d'un accident mortel

De notre correspondant : Le 29 avril 1973, à 3 h, une voiture occupée par quatre personnes habitant l'Ajoie avait fait une terrible embardée entre Bonfol et Courtavon.

Septante mille francs alloués au TPR Le Conseil exécutif du canton de Berne a décidé d'octroyer au Théâtre populaire romand (TPR), dont le siège se trouve à la Chaux-de-Fonds, une subvention annuelle de 70.000 fr. pour les années 1974 à 1976.

Très prochainement, M. Alphonse Jenn, maire de Ferrette, en Alsace, convoquera une assemblée du syndicat de communes qu'il anime dans le Sundgau pour débattre du projet de plan d'eau qu'il est envisagé de créer, près de la frontière suisse, dans la région de Bonfol, à Courtavon.

Restauration de la collégiale de Saint-Ursanne

Au cours de sa dernière séance, le Conseil d'Etat bernois a accordé une subvention de 60.000 fr. pour la restauration du portail roman de la collégiale de Saint-Ursanne et des quatre chapelles gothiques de ce sanctuaire.

RECONVILIER Avec les lutteurs

(sp) Sous le patronage du club de lutte de la vallée de Tavannes, un film sur la fête de Kilchberg a été projeté mercredi soir à l'hôtel de l'Ours.

RECONVILIER A l'école secondaire

(sp) Par suite de démission de titulaires, le Conseil municipal a nommé deux nouveaux membres de la commission de l'école secondaire : MM. Jacques Schwab, socialiste, et Roland Paroz, hors-parti.

BÉVILARD Nouveau vice-maire

(sp) Le Conseil municipal a désigné son vice-maire pour l'année 1974 : M. Jean-Claude Zwhalen.

Maculature soignée au bureau du journal, qui la vend au meilleur prix.

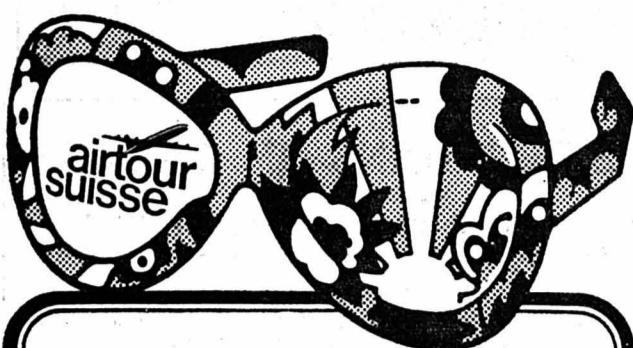

Vacances en vue

... sur les féeriques plages balnéaires d'Espagne

Si vous désirez passer des vacances délassantes, agréables et de façon individuelle, au pays des côtes sablonneuses, des pinèdes et des toreros, choisissez **airtour suisse**, le label des vacances heureuses. Un large éventail d'offres intéressantes et avantageuses figure dans le programme richement illustré. Par exemple:

Costa Brava
Vacances en vue à l'ombre frémissante des pinèdes.

8 jours à partir de Zurich dès Fr. 395.—
15 jours à partir de Zurich dès Fr. 495.—

Costa Dorada
Vacances en vue sur la Côte d'Or espagnole.

8 jours à partir de Genève dès Fr. 340.—
15 jours à partir de Genève dès Fr. 440.—

Costa del Sol
Vacances en vue au milieu de la joyeuse animation méridionale.

8 jours à partir de Genève dès Fr. 395.—
15 jours à partir de Genève dès Fr. 470.—

Costa de la Luz
Vacances en vue sur la côte espagnole, à la végétation tropicale.

8 jours à partir de Genève dès Fr. 550.—
15 jours à partir de Genève dès Fr. 656.—

Centre de sport Cis, El Flamenco

8 jours à partir de Genève dès Fr. 550.—
15 jours à partir de Genève dès Fr. 656.—

Le programme de vacances d'**airtour suisse** vous propose d'autres possibilités d'évasion vers l'Espagne, pays du soleil, les Baléares, les îles Canaries et vers les plus belles plages du monde.

Hausse des prix du carburant réservée.

Neuchâtel : Wagons-Lits-Cook, Ernst Marti S.A., Wittwer, Avy-voyages, Popularis Tours.

La Chaux-de-Fonds : Ernst Marti S.A.

Porrentruy : Stucky.

300 agences de voyages sont à votre disposition en Suisse, portant la marque **airtour suisse**.



GIBIER

Sur commande
Epaule, selle et gigot de CHEVREUIL
Râbles de LIÈVRE
Filets de MARCASSIN

Lehnherr frères

le magasin spécialisé Neuchâtel - Rue Fleury 7 - Tél. (038) 25 30 92

FOURS A MICRO-ONDES Action formidable 6 PRACTICO à Fr. 3490.—

AUTRES MODÈLES DÈS Fr. 1980.—

PROFITEZ, SURTOUT PROFITEZ !
Facilités de paiement.
Garanties d'une année minimum.

Renseignements au (021) 91 21 54.
TILUX - F. Schüpbach-Tauziac
1033 CHESEAUX.

Transformation et réparation de manteaux et vestes



R. POFFET
Tailleur
Ecluse 10
Neuchâtel.
Tél. (038) 25 90 17

SERVICE D'ENTRETIEN

J.-C. Vuillomenet

Ferblanterie et installations sanitaires
EAU et GAZ
Chauffage
Tél. 24 24 29.



dettes=ennuis

N'hésitez plus. Supprimez-les par la GESTION DE DETTES.

Pour renseignements et rendez-vous à votre domicile sans engagement.

021/951150

Arrangements Financiers s.à.r.l.
1510 Moudon

NOS SOLDES

à des prix exceptionnels

Lave-vaisselle dès Fr. 890.—
Machines à laver dès Fr. 590.—
Frigos dès Fr. 238.—
Cuisinières dès Fr. 298.—
Tables de cuisine dès Fr. 80.—

Livraison GRATUITE dans la région

CRETEGNY & CIE

COMPTOIR MÉNAGER

Fbg du Lac 43 NEUCHÂTEL 25 69 21

Vente autorisée jusqu'au 4 février

l'argent

tout de suite de Fr. 500.— à 20'000.—

670'000 crédits payés

rapide—discret simple

Banque Procrédit

2001 Neuchâtel, av. Rousseau 5
Tél. 038 - 24 63 63
ouvert 08.00—12.15 et 13.45—18.00



Bon

Je désire Fr. tout de suite en espèces.

Nom

Prénom

Rue

Localité

COMMERÇANTS

Ne vous creusez pas la tête pour vos problèmes de publicité. Nous avons pour les résoudre un service à votre disposition.

Feuille d'avis de Neuchâtel

AUDI 100

LA PLUS ÉCONOME DES GRANDES VOITURES



Si vous voulez rouler économiquement, vous n'êtes pas forcé d'acheter une petite voiture.

L'AUDI 100 est une véritable virtuose de l'économie

L'AUDI 100 est une grande routière offrant cinq places hautement confortables. Sa consommation d'essence n'en demeure pas moins extrêmement modeste, AUDI ayant, aujourd'hui déjà, mis au point le système de combustion de l'avenir.

Dans les divers moteurs équipant les différents modèles de l'AUDI 100, les canaux d'aspiration conduisant le mélange air-carburant à la chambre de combustion aménagée dans les pistons, sont disposés en spirale. Ainsi, le mélange entre rapidement en rotation. L'air et l'essence se compénètrent intimement et permettent une combustion vraiment complète, idéale en quelque sorte. Chaque goutte d'essence brûle à fond.

Une plus grande sécurité

De tout temps déjà, l'AUDI 100 a compté parmi les voitures les plus sûres. Cela n'a pas empêché les techniciens de la perfectionner encore, à cet égard, par un longeron renforcé à l'avant et un essieu arrière comprenant une barre à torsion.

Un plus grand confort

Toute une série d'éléments nouveaux accroissent le confort: appuie-tête et ceintures de sécurité montés en série, montre à quartz extrêmement précise, clignotants acoustiques, commutateur à intervalle pour

le fonctionnement du lave-glace et de l'essuie-glace, nouveau système de pose du moteur assurant une insonorisation encore plus efficace.

Un plus beau design

Un simple coup d'œil sur l'avant vous permettra de constater que la nouvelle AUDI 100 est encore plus belle et plus élégante que ses devancières. La gamme des nouvelles AUDI 100 vous attend chez tous les agents AUDI NSU. Volontiers, nous faciliterons votre décision en vous faisant tenir une documentation détaillée sur le modèle qui vous intéresse. Ecrivez-nous ou téléphonez-nous (056 43 01 01).

AUDI 100/1974

La nouvelle classe sport-confort

AUDI 100 L — AUDI 100 LS — AUDI 100 GL — AUDI 100 coupé S (L'AUDI 100 LS, la GL et le coupé sont également livrables avec la transmission automatique et la direction assistée.)

Importateur général pour la Suisse: AMAG, 5116 Schinznach-Bad

Demandez une offre spéciale pour le LEASING «Flottes» à AMAG LEASING, Schinznach-Bad (tél. 056/43 01 01 / poste 370)

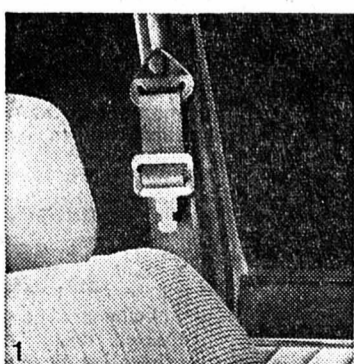

1 Ceintures de sécurité 3 points.



2 Appuie-tête en série.

3 Feux arrière compacts.



L'AUDI 100 S, coupé d'une esthétique réussie.

Bon de documentation

Je souhaiterais recevoir une documentation détaillée sur les modèles suivants:

AUDI 100 L — LS — GL — Coupé

(Prière d'encadrer le modèle qui vous intéresse) 17

Prénom: _____

Rue: _____

NP/localité: _____

Prière de découper ce bon et de l'envoyer à

AMAG, Dpt. AUDI NSU, 5116 Schinznach-Bad

Achetez votre MACULATURE au bureau du journal, rue Saint-Maurice 4

BBC

BROWN BOVERI

BBC Aktiengesellschaft

Brown, Boveri & Cie, Baden

Emprunt 6 3/4 % 1974-89
de Fr. 55 000 000

But de l'emprunt principalement financement des engagements à long terme des filiales et des participations à l'étranger

Durée maximum 15 ans

Cotation à Zurich, Bâle et Genève

Prix d'émission 100 % + 0,60 % moitié du timbre fédéral sur titres = 100,60 %

Délai de souscription du 1er au 7 février 1974, à midi

Libération au 20 février 1974

Crédit Suisse
Société de Banque Suisse
Banque Populaire Suisse
A. Sarasin & Cie

Union de Banques Suisses
Banque Leu SA
Société privée de Banque et de Gérance
Banque Cantonale d'Argovie

Les souscriptions sont reçues sans frais par toutes ces banques qui tiennent des prospectus détaillés et des bulletins de souscription à la disposition des intéressés

ACTUALITÉ SUISSE ET ROMANDE

Aménagement du territoire: encore une séance-marathon au Conseil national

BERNE, (ATS). — C'est jeudi matin qu'a débuté une des discussions les plus importantes du long débat engagé depuis lundi au Conseil national sur la loi consacrée à l'aménagement du territoire. Le prélèvement de la plus-value acquise par un terrain à la suite de mesure d'aménagement (plans d'affectation en particulier), prévu à l'article 45 du projet, a suscité de très nombreuses interventions, et le vote à ce sujet n'aura lieu qu'en séance de relevée, une fois présentées les conclusions du rapporteur de langue française et du représentant du gouvernement, le conseiller fédéral Furgler, seuls à ne pas s'être encore prononcés à la fin de la séance, à 12 heures 50.

L'examen des articles clés du projet

BERNE (ATS). — A la reprise des travaux, en séance de relevée, à 15 h 30, le conseiller national Copt (rad-VS), rapporteur de langue française, présente les conclusions de la commission à l'issue du débat consacré au prélèvement de la plus-value, tel que le prévoit l'article 45 du projet de loi sur l'aménagement du territoire. Le principe du prélèvement de la plus-value est admis par la grande majorité de l'opinion publique, déclare tout d'abord le député valaisan: on n'admet plus aujourd'hui qu'il soit possible de gagner de l'argent sans rien faire, simplement parce que l'on possède un terrain au bon endroit. Puis M. Copt explique la signification profonde du système: il s'agit, dit-il, du corollaire moral, mais non juridique, des mesures de compensation économique prévues à l'article 55a du projet. Le prélèvement de la plus-value est en effet affaire de cantons, qui y trouveront des recettes pour compenser leurs dépenses d'aménagement, et doivent pouvoir s'organiser à leur guise, compte tenu des directives (non obligatoires) de la Confédération. La compensation économique, en revanche est fondamentalement tâche fédérale. La confusion, entre les deux domaines, sur le plan juridique, se fait en réalité au détriment de l'agriculture. Si la majorité souhaite, dans le cas des terrains non bâtis, prélever la plus-value au moment où elle est réalisable, poursuit M. Copt, c'est pour éviter la théaurisation du sol, en provoquant la vente, ou en tout cas en obligeant au paiement de la plus-value. Telles sont les idées essentielles qui ont inspiré la majorité, dont il faut adopter la thèse.

LA PAROLE A M. FURGLER

Le conseiller fédéral Furgler expose ensuite la position gouvernementale. Il condamne les adversaires du prélève-

ment, et veut qu'aucune disposition ne figure dans la loi à cet égard. En début de séance, la grande Chambre a refusé en outre une proposition de minorité attribuant aux autorités compétentes le droit de préemption légal sur les biens-fonds destinés par les plans d'affectation aux constructions et installations publiques, aux installations de transport et d'approvisionnement. Le vote a été acquis par 89 voix contre 61. Les divergences, en ce qui concerne le moment où la plus-value doit être prélevée, séparent la majorité de la commission d'une minorité animée par M. Kaufmann (PDC-SG) et M. Bonnard (Lib-VD). Pour la majorité, la plus-value doit être prélevée, lorsqu'il s'agit de biens-fonds non bâtis, dès qu'elle est réalisable, et lorsqu'il s'agit de biens-fonds bâtis ou qui constituent pour le propriétaire ou l'un de ses héritiers légaux un élément essentiel d'une exploitation agricole, elle doit l'être, en règle générale, au moment de sa réalisation. Pour la minorité, le prélèvement doit être opéré au moment de la réalisation, s'il s'agit de biens-fonds non bâtis (au plus tard lorsque les terrains sont complètement équipés), comme c'est le cas pour les biens-fonds bâtis ou qui constituent pour le propriétaire ou l'un de ses héritiers légaux un élément essentiel d'une exploitation agricole. En outre, le prélèvement des plus-values réalisées, qui sont utilisées pour l'acquisition de biens-fonds de remplacement afin de garantir les bases d'existence actuelles, doit être ajourné jusqu'à la réalisation des plus-values de ces biens-fonds, à condition que ceux-ci aient été acquis au prix moyen des transactions faites dans la région. Les adversaires du principe du prélèvement de la plus-value ont évoqué deux arguments principaux. Pour les uns — M. Lehner (PDC-VS) par exem-

COMPENSATION ECONOMIQUE

Et l'on aborde le dernier des trois articles clés du projet de loi: l'article 55a sur la compensation économique et le dédommagement. Cette disposition prévoit, pour l'essentiel, que la Confédération assure une compensation en faveur de l'agriculture à titre de dédommagement pour les prestations qui contribuent à la réalisation de l'aménagement du territoire, en faveur de territoires freinés dans leur développement, ou en faveur de collectivités ou d'exploitants dont les territoires sont mis à contribution par les fonctions de détente de façon inégalement.

FONDS AGRAIRE INDEPENDANT ?

Au nom de la minorité de la commission, M. Lehner (PDC-VS) demande que la législation prévue à cet effet la constitution d'un fonds agricole indépendant. M. Ripstein (PDC-SO) souhaite que le dédommagement pour les prestations qui contribuent à la réalisation de l'aménagement, consiste notamment à assurer et à encourager les prestations en faveur de la collectivité. M. Junod (RAD-VD), toujours en ce qui concerne le fonds, précise qu'il serait alimenté en partie par le prélèvement de la plus-value, en partie par les surplus ordinaires de la Confédération, et que ces prestations pourraient être liées à une participation des cantons. M. Lehner (PDC-VS) propose de compléter sa proposition de minorité en y incluant les idées présentées par M. Junod. Ce dernier accepte. M. Biel (ind-UH) revient sur la question des finances fédérales et la situation dans laquelle, face à un excès d'engagement, la conduite de la politique financière et budgétaire devient de plus en plus difficile.

Les représentants de la commission, M. Muheim (SOC-LU), président, et M. Copt (RAD-VS), rapporteur de langue française, présentent leurs conclusions. Après avoir rappelé la situation nouvelle créée par la décision de faire contribuer les prélèvements sur la plus-value à l'alimentation des fonds servant à la compensation, prise en adoptant la version de la minorité à l'article 45, ils soulignent que la compensation ne consistera pas seulement à verser de l'argent, mais aussi en aides indirectes, du type de celle prévue pour les investissements dans les régions de montagne. La commission recommande de voter la proposition de la majorité, un fonds agricole devant être créé quoiqu'il en soit étant donné la forme prise par l'article 45. Au vote, après retrait des propositions de MM. Junod, Fischer et Ruettimann la proposition de la majorité « au premier alinéa de l'article 55 » « a » est préférée à celle de M. Ripstein par 53 voix contre 44, puis la proposition de la majorité l'emporte à nouveau sur celle de la minorité, par 65 voix contre 53. La proposition de M. Jaeger (IUD-SG) est repoussée par 62 voix contre 30.

GENEVE

Un Neuchâtelois de Genève meurt à la suite de ses blessures

(c) Samedi dernier, au petit jour, un cyclomotoriste se faisait raper par une voiture qui le dépassait, rue de Lyon, à Genève et était grièvement blessé. Il souffrait notamment d'une fracture du crâne. Le malheureux fut hospitalisé aussitôt mais il ne devait pas survivre à ses terribles blessures. Il est mort à l'hôpital cantonal sans avoir repris connaissance, tandis que l'automobiliste faufilet était inculpé puis relaxé. La victime est un citoyen neuchâtelois domicilié à Genève, M. Charles d'Espagnier. Il était âgé de 55 ans et exerçait le métier de sabreur.

SUISSE ALÉMANIQUE

Candidat PDC pour les élections au Conseil d'Etat soleurois

EGERKINDEN (ATS). — L'Assemblée des délégués du parti démocrate-chrétien (PDC) du canton de Soleure, réunie sous la présidence du conseiller national Louis Ripstein, de Kienberg, a décidé à une forte majorité de présenter un candidat pour les élections au Conseil d'Etat qui auront lieu le 10 mars prochain. Ce candidat a été désigné en la personne de M. Guido Pfleger, ingénieur agronome, de Neudorf.

A L'INTÉRIEUR DES LOCALITÉS: PROTECTION INTÉGRALE ASSURÉE GRÂCE AUX CEINTURES DE SÉCURITÉ

BPA. Selon une enquête menée à l'hôpital cantonal de Bâle concernant 3028 occupants de voitures impliqués dans des accidents survenus en ville, à des allures inférieures à 60 km/h, les ceintures de sécurité assurent pratiquement une protection intégrale contre les lésions graves ou mortelles. Aucune des personnes ayant attaché la ceinture n'a exigé de traitement hospitalier! Tel est le principal résultat d'une étude conduite par le Dr K. Hell, en collaboration avec la police de la circulation de la ville de Bâle. Elle confirme en même temps l'opinion avancée avec toujours plus d'insistance en faveur du port obligatoire des ceintures de sécurité. S'attacher de façon systématique dans le trafic urbain est un moyen extrêmement efficace de se préserver de blessures graves ou mortelles. Hel souligne que l'éjection hors du véhicule, présentée occasionnellement comme une « chance », est en réalité le plus souvent fatale. L'étude en question s'étend à tous les accidents d'auto enregistrés par la police de la ville de Bâle du 1er juin 1972 au 31 mars 1973. Y furent impliqués: 1993 voitures avec 3028 occupants, dont 271 (8,95 %) portaient des ceintures. 347 personnes furent blessées plus ou moins gravement, dont 2 mortellement. Durant les dix dernières années, à Bâle, aucun occupant d'automobile portant une ceinture de sécurité n'a perdu la vie, dans un accident. Aux vitesses d'usage à l'intérieur des localités, conducteurs et passagers demeurent à l'abri de forces de décélération excessives s'ils sont attachés par des ceintures impeccables (ceci s'ajoute aux mesures d'ordre constructif de la voiture et de la route). Les chocs de plein fouet — qui, à l'intérieur des localités, constituent 50 % des accidents — et des vitesses d'environ 60 km/h produisent très souvent des lésions de la tête graves et mortelles, qui pourraient être évitées, sans exception, par le port de la ceinture de sécurité. On peut encore accroître l'effet de protection contre les blessures légères en ne fixant pas la ceinture de façon trop lâche et en remplaçant le système à deux points par un modèle à trois points d'ancrage. On n'a pas observé, jusqu'ici, de lésions de l'abdomen et du bassin chez ceux qui portaient des ceintures de sécurité. Cette étude confirme la justesse du postulat, soutenu par le BPA et d'autres institutions, visant à l'introduction du port obligatoire et généralisé des ceintures de sécurité. Des preuves concluantes en faveur de conséquences prétendument négatives du port de la ceinture dans certains cas isolés font défaut. Du reste, du point de vue statistique, de telles exceptions seraient sans aucune portée. A eux seuls les dommages considérables d'ordre économique résultant des accidents du trafic enlèvent toute valeur à la thèse disant que la protection individuelle est affaire privée. Au contraire, toutes les expériences pratiques et les résultats scientifiques justifient l'introduction du port obligatoire des ceintures dans l'intérêt de tous les conducteurs et passagers des sièges avant.

Renvoi de cours de répétition en raison de la conférence de Genève

BERNE (ATS). — Le Conseil fédéral a décidé récemment de mettre à nouveau, sur demande et en cas de besoin, des troupes à la disposition du gouvernement du canton de Genève, pour assurer des tâches de surveillance en relation avec la conférence sur le Proche-Orient, annonce jeudi le département militaire fédéral. Toutefois, afin que des formations suffisamment fortes puissent être à même de s'acquitter d'une telle mission en temps voulu, il importe que certaines dates fixes pour des cours de répétition soient renvoyées. Les militaires que cette mesure concerne seront avisés à temps directement par leur commandant.

Vers une augmentation des taxes postales internationales et des télécommunications

BERNE (ATS). — Afin d'éponger un déficit toujours croissant, l'entreprise des PTT envisage de reviser, au 1er juillet prochain, les taxes postales du service international et au 1er janvier 1975, les taxes de communications téléphoniques interurbaines et des raccordements téléphoniques principaux. Si ces deux projets ont déjà été traités par le Conseil d'administration des PTT, ils doivent encore l'être par la conférence consultative des PTT, dans laquelle les principales catégories d'utilisateurs sont représentés. C'est cependant le Conseil fédéral qui est compétent en dernier ressort.

TAXES TELEPHONIQUES

Les PTT rappellent que les taxes de communications téléphoniques interurbaines n'ont plus été majorées depuis 1920, avant de révéler qu'il est envisagé de réviser ces taxes et celles des raccordements téléphoniques principaux pour le 1er janvier 1975, mesure qui doit rapporter des recettes supplémentaires annuelles de près de 320 millions de francs. Ils notent encore que ces taxes ont même été réduites de 20 % en moyenne lorsque le comptage par impulsion périodique a été introduit en 1963 et qu'elles comptent aujourd'hui parmi les plus basses d'Europe.

L'augmentation proposée varie suivant la distance à laquelle la conversation est échangée. Une communication d'une durée de trois minutes renchérit par exemple de 10 à 30 centimes. Quant aux taxes d'abonnement aux raccordements téléphoniques principaux, qui ne couvrent plus intégralement les frais, elles devraient être adaptées mensuellement suivant la grandeur du réseau local. Dans les réseaux locaux comptant de 1 à 1000 raccordements principaux, la taxe passerait de 10 à 13 francs et dans ceux qui comptent plus de 50.000 raccordements principaux de 14 à 19 francs. UNE REVISION AJOURNÉE Les PTT rappellent que l'augmentation des taxes télégraphiques du régime national des taxes d'abonnement aux raccordements télex et des surtaxes pour l'utilisation des postes téléphoniques publics a déjà été acceptée et aurait dû entrer en vigueur le 1er janvier dernier. Elle a cependant été ajournée au 1er juillet prochain, dans le cadre des efforts déployés dans la lutte contre la surchauffe. Il en est escompté des recettes supplémentaires annuelles de 9 millions. Le budget 1974 de l'entreprise des PTT prévoit un déficit net de 267,5 millions (déficit d'entreprise de 153 millions auquel s'ajoute un report de 114,5 millions). Le renchérissement étant sans cesse croissant et la procédure parlementaire lente, les PTT préparent aujourd'hui un nouveau projet de relèvement des tarifs postaux, qui doit être réalisé au plus tard au début de 1976 et rapporter quelque 300 millions de francs par année.

OU ALLER SKIER ?... Bulletin d'enneigement communiqué par les CFF Du jeudi 31 janvier. Table with columns: Station, Hauteur de la neige Temps, Station cm, Champ de ski cm, Etat de la neige du champ de ski, Etat des pistes.

VALAIS - VALAIS

Taxes de séjour contestées: émoi dans les milieux du tourisme

De notre correspondant: Un propriétaire de chalet de Verbier a refusé catégoriquement de payer sa taxe de séjour l'estimant injuste et contraire à la constitution. Il adressa un recours au conseil d'Etat qui le débouta puis s'adressa donc finalement au Tribunal fédéral qui lui donna raison. Le problème est un brin complexe et cette situation a causé hier de l'émoi dans les milieux valaisans du tourisme. Certains se sont même imaginés que n'importe qui allait pouvoir à l'avenir refuser d'embler ces taxes de séjour et que tout un sou n'allait rentrer. Rappelons pour mémoire que, chaque année, on encaisse en Valais pour quelques 8 millions de francs de taxes de séjour (hôtels, chalets etc.). Sur ce montant un million est versé à l'Union valaisanne du tourisme, le solde restant aux sociétés de développement qui ont l'obligation d'utiliser ces montants — et ce détail est capital — pour améliorer le séjour des hôtes. On n'aurait donc pas le droit strictement d'utiliser le montant des taxes, comme, paraît-il, cela se fait parfois, à des fins purement publicitaires. Ce que l'on précisait hier à l'Etat et dans les milieux du tourisme c'est que « le principe de la taxe de séjour n'est nullement contesté par le Tribunal fédéral. Il faudra donc surveiller d'abord son affectation et sans doute revoir la base légale en espérant que le peuple l'accepte ». Le Tribunal fédéral a mis le doigt également sur l'inégalité de traitement de certains hôtes suivant qu'ils sont Valaisans, suisses ou étrangers. Dans ce cas également, la prudence s'impose. La taxe de séjour est certes la même pour tous, mais il faut éviter surtout que le règlement d'exécution fasse une discrimination entre les propriétaires de chalets. Le propriétaire de chalet de Verbier ayant mis le doigt sur la plaie, il ne semble pas que d'autres personnes vont recourir en ce domaine. D'aucuns pourraient refuser temporairement de payer la taxe mais des mesures d'urgence vont sans doute être décidées par le Conseil d'Etat qui les soumettra probablement au Grand conseil aussitôt puisque celui-ci se réunit la semaine prochaine. Ce qu'il importe de relever tout de même c'est que les juges fédéraux paraissent avoir fait fi de tout contexte pratique pour s'en tenir strictement à la lettre. Il est clair par exemple pour parler du problème de l'affectation du montant des taxes que la propagande que l'on fait tant à l'échelon de l'U.V.T. qu'à celui d'une société de développement sert indirectement l'hôte de la station. Cette propagande amène du monde sur place et du même coup permet aux responsables du tourisme de mieux équiper la station. M. F.

SUITE Fonds étrangers

Le récent affermissement du cours du dollar incite aujourd'hui à faire preuve d'une application souple de restrictions adoptées pour la sauvegarde de la monnaie et à renoncer à ces mesures de protection qu'on ne saurait conserver plus longtemps qu'il n'est nécessaire, indique encore le communiqué du département fédéral des finances et des douanes. Cela n'implique pas un assouplissement de la politique monétaire et du crédit dont l'objectif reste la lutte contre l'inflation. Si la situation monétaire devait changer, le Conseil fédéral n'hésite-

raient pas à réintroduire des mesures semblables. Les deux ordonnances concernant d'une part, la rémunération de fonds étrangers et, d'autre part, l'obligation de solliciter une autorisation pour recueillir des fonds à l'étranger, qui reposent également sur l'arrêté fédéral concernant la sauvegarde de la monnaie, restent en vigueur. Le Conseil fédéral envisage, en outre, de proposer à l'Assemblée fédérale la prolongation de cet arrêté, qui vient à échéance en octobre 1974.

hockey sur glace

MATCHES IMPORTANTS DEMAIN EN CHAMPIONNAT SUISSE



LA SOIRÉE S'ANNONCE CAPITALE EN LIGUE B

il s'en est fallu d'un rien et Villars... Une avance qu'assurèrent, en l'espace de quelques secondes, Côté et Agustoni...

Une avance qu'assurèrent, en l'espace de quelques secondes, Côté et Agustoni, à sept minutes du coup de sirène final...

Demain, Lugano sera dans l'ancre des Augustins où seul Davos est parvenu à s'imposer dans ce tour de promotion...

n'interromperont pas leur série de défaits. A Martigny, l'équipe d'Huggler ne donna jamais l'impression de jouer sa place en ligue B...

Martigny a réussi une excellente opération. Il n'est pas encore sauvé. Mais, sa place, il peut l'assurer demain en battant Thounne à l'ombre de la Bâtière...

En tête de ce tour de relégation, Olten a poursuivi son impressionnante marche triomphale aux dépens de Kusnacht, un Kusnacht qui doit encore obtenir quelques points pour assurer sa place...



MELÉE. — Le Lausannois Spengler trouve la route du but fribourgeois barrée par Vonlanthen et Baeriswyl (6).

Ligue A table with columns for rank, team, and statistics

Ligue B Tour de promotion table with columns for rank, team, and statistics

Ligue B Tour de relégation table with columns for rank, team, and statistics

Voici donc l'équipe remise dans la course. A mi-janvier, elle comptait trois longueurs de retard sur le « leader » vaudois...

Six fois Suisse - Allemagne de l'Ouest

Six confrontations entre les hockeyeurs suisses et ceux d'Allemagne de l'Ouest auront lieu en février et mars...

Une septième confrontation Suisse - Allemagne pourrait avoir lieu le 27 ou le 28 février...

C'EST POSSIBLE Dans le « tour de l'insécurité », Neuchâtel-Sports et Thounne s'interrogent: « Serons-nous dans la charrette conduisant en première ligue? »

Rien n'a changé en ligue, au cours de la 23ème soirée. Chacun est resté sur sa position. Même Langnau n'a pas réussi l'exploit auquel certains pensaient...

Personne ne s'en plaindra, le championnat de ligue manquant encore de passion, cette saison. On s'aperçoit qu'un seul opposant de qualité au champion ne suffit pas...

FORCES COUPEES Ayant encaissé un but tout au début du match, Langnau n'a guère essayé de résister à son visiteur, qui n'a pas rencontré une bien forte résistance...

SEMAINE ANIMÉE Pour Ambri Piotta, par contre, c'est le soulagement. En battant Genève Servette, l'équipe tessinoise s'est définitivement mise à l'abri d'une mauvaise surprise...

BEAU PROGRAMME Beau programme pour les deux troubles-fête, qui rêvent sans aucun doute de renouveler les exploits réalisés cette saison déjà face aux mêmes adversaires...

ATHLETISME Championnat cantonal de cross le 9 février Le championnat cantonal neuchâtelois de cross aura lieu samedi prochain, 9 février à Saint-Blaise...

Championnat cantonal de cross le 9 février Le championnat cantonal neuchâtelois de cross aura lieu samedi prochain, 9 février à Saint-Blaise...

Ligue A: Berne et La Chaux-de-Fonds en appel

BÊTE NOIRE La 24ème journée va donc apporter un brin d'animation. A l'Allmend, Ambri Piotta n'a pas fait mauvaise figure lors du premier tour, puisqu'il n'y a perdu que par 4-2...

personne ne s'en plaindra, le championnat de ligue manquant encore de passion, cette saison. On s'aperçoit qu'un seul opposant de qualité au champion ne suffit pas...

Sierre, qui recevait Zurich hier soir (match à rejouer, dont le résultat est dans l'autre page sportive), accueillera ce même adversaire demain...

haltérophilie

SAMEDI AU LOCLE

MATCH SUISSE-YOUGOSLAVIE

Samedi, se déroulera une grande rencontre haltérophilie, à la Halle des sports du Collège des Jeannerets, au Locle...

ser (poids mi-lourd), Zanderigo (poids lourd-léger) et Broillet (poids lourd) pour faire pencher la balance du côté helvétique...

volleyball

Championnat neuchâtelois

Colombier vainqueur en première ligue

Le deuxième tour du championnat régional est bien parti. En première ligue masculine, Colombier peut déjà penser aux finales pour l'accession...

Chez les juniors, les nouveaux venus, Inca Neuchâtel (Institut catholique) et Neuchâtel Xamax II comptent chacun déjà deux victoires...

football

Coupe suisse

Ultime appel des dirigeants brésiliens au « roi » Pelé

La Confédération sportive brésilienne a décidé de demander une dernière fois au « roi » Pelé de renoncer à sa décision de ne plus jouer de matches internationaux...

Le tirage au sort des huitièmes de finale de la coupe suisse féminine n'a pas été favorable à Colombier, qui devra se déplacer à Bâle pour affronter le favori et tenant du trophée, Uni-Bâle...

Résultats Ire ligue masculine: Valtrens - Val-de-Ruz 3-1; Le Locle II - Neuchâtel Xamax II 1-3; Valtrens - Marin 3-1; Colombier - Bevaix 3-1...

Message neuchâtelois de Villars-Bretaye

De Villars-Bretaye, où ils s'apprêtent à terminer un camp d'entraînement ensoleillé, joueurs et dirigeants de Neuchâtel Xamax saluent cordialement les « supporters » et amis du club...

athlétisme

Championnat cantonal de cross le 9 février Le championnat cantonal neuchâtelois de cross aura lieu samedi prochain, 9 février à Saint-Blaise...

athlétisme

Championnat cantonal de cross le 9 février

Le championnat cantonal neuchâtelois de cross aura lieu samedi prochain, 9 février à Saint-Blaise. La boucle traditionnelle des Fourches qui sera légèrement agrandie...

cyclocross

Le championnat suisse Vingt-trois concurrents participeront dimanche, à Uster, au 61ème championnat suisse de cyclocross, qui se déroulera sur un circuit de 2,3 km...

Trente minutes pour balayer la piste du «Garden» BOSTON N'AIME PAS ÊTRE BATTU!

L'action ne manque pas, ces derniers temps, dans la Ligue nationale. Ainsi, dans la ville des fêtes au lard, la recrue Darcy Rota et Hubert Martin ont enfilé un but chacun en première période...

c'est de 10 minutes de mauvaise conduite que l'as défenseur a écopé. Aussitôt, les partisans des Bruins, qui avaient regardé l'infraction de White, se sont mis à lancer une pluie d'objets sur la glace...

parties, jusqu'à maintenant, et sa production a diminué depuis trois semaines. UN GARDIEN TALENTEUX Chez les gardiens de but, Bernard Parent est en train de prouver qu'il est d'un calibre égal à Tony Esposito...

ÉTRANGE PLUIE!

Cette partie excitante au possible a été pimentée de plusieurs bagarres et l'arbitre, Wally Harris, s'est vu dans l'obligation d'interrompre le jeu vers la fin du 3ème vingt, à cause de la foule qui lançait chapeaux, bouteilles, souliers et oranges sur la patinoire...

ESPOSITO RALENTIT

Après avoir brillamment entamé la première période, Hubert Martin ouvrit le pointage sur une passe de Rota. Neuf minutes plus tard, Martin remettait la politesse à Rota et la recrue aggravait la marque: 2-0. Au deuxième vingt, les chicanes ont commencé et un combat Dick Redmond - Derek Sanderson - soulevait les passions...

Derniers résultats

New-York Islanders - California 4-3; Saint-Louis - Boston 0-0; Vancouver - Philadelphie 2-3; Montréal - Toronto 4-3; New-York Rangers - Atlanta 4-1; Detroit - California 6-2; Pittsburgh - Saint-Louis 4-1; Los Angeles - Minnesota 3-1; Buffalo - Montréal 1-4; Boston - Chicago 1-2; Los Angeles - Philadelphie 4-4; Atlanta - Detroit 2-2; Vancouver - Minnesota 4-5; California - Philadelphie 0-5; Montréal - Chicago 4-1; Saint-Louis - Toronto 3-3; New-York Islanders - Boston 0-4; Pittsburgh - Los Angeles 0-2; Atlanta - Toronto 2-5; New-York Rangers - Los Angeles 5-3; Chicago - New-York Islanders 2-4; Boston - Philadelphie 5-3; Detroit - Pittsburgh 6-5; Buffalo - Vancouver 2-3; California - Minnesota 2-2.

De notre correspondant à Montréal Jarco Jojic

Mais le public bostonien n'a pas encore battu le montréalais dans les articles à expédier sur glace! En effet, il y a trois ans, au cours d'un match particulièrement âpre entre Toronto et le Canadien, c'était une poule en chair et en plumes qui avait allégrement gloussé parmi les joueurs...

TRENTE MINUTES

Donc, les Bruins ne sont pas prêts à oublier ce deuxième échec au «Garden». Tout a commencé lorsque le défenseur Bill White a fait trébucher Bobby Orr à la ligne bleue des Hawks, il ne restait, à ce moment-là, que 50 secondes de jeu. Le bouillant No 4 bostonien s'est immédiatement dirigé vers l'arbitre Wally Harris en alléguant qu'une punition devait être décernée...

Classements

Division Est: 1. Boston 46 matches, 70 points; 2. Montréal 46-64; 3. New-York Rangers 48-56; 4. Toronto 48-53; 5. Buffalo 48-49; 6. Detroit 48-57; 7. New-York Islanders 46-36; 8. Vancouver 47-29. Division Ouest: 1. Philadelphie 46 matches, 70 points; 2. Chicago 46-36; 3. Saint-Louis 46-47; 4. Atlanta 48-44; 5. Los Angeles 48-42; 6. Minnesota 47-41; 7. Pittsburgh 47-33; 8. California 49-25.

tir

LA SITUATION EN CHAMPIONNAT À AIR COMPRIMÉ

Les Chaux-de-Fonniers premiers des Romands

Les Romands seront représentés par les équipes de Martigny (8me et 1465 points), des Armes Réunies de la Chaux-de-Fonds (18me et 1456 p.), de La Cible de Sion (26me et 1448 p.), de Genève-Arquebuse (32me et 1441 p.), et de Fribourg-Ville (50me et 1429 p.), lors du second tour principal du championnat suisse au pistolet à air comprimé...

arrive au total de 147 p., contre 141 si l'on s'en tient au dernier. Mais si l'on s'arrête au troisième coup de chaque série, on atteint 154 p., puis 155 p. si l'on considère le septième. Les spécialistes sauront trouver l'explication du phénomène!

es extrêmement faibles d'entrée de cause: 81 et 84 à l'un, 83 et 81 à l'autre, 89 et 85 au troisième, 77 et 92 au dernier.

LES CHAUX-DE-FONNIERS PREMIERS DES ROMANDS

En d'autres termes, les Neuchâtelois du Haut ont obtenu une moyenne de plus de 90 p. par passe: ils doivent se satisfaire sans fausse modestie. Leur second groupe, crédité de 1398 p. ne pouvait prétendre égaliser le premier: il s'en faut ainsi de 58 p., puisque l'équipe fanion a aligné 1456 p. Le voilà 81me, à 30 places des Fribourgeois de la capitale, sauvés in extremis par le jeu du destin. Gageons qu'ils se souviendront de leur 50me place de ce premier tour...

PESEUX DECVANT

Pour en terminer avec les Neuchâtelois, ajoutons que Peseux s'est vu relégué à la 93me place avec, malgré tout, 1375 p. (des résultats échelonnés entre 340 et 348 p.) mais, surtout, des pas-

arrive au total de 147 p., contre 141 si l'on s'en tient au dernier. Mais si l'on s'arrête au troisième coup de chaque série, on atteint 154 p., puis 155 p. si l'on considère le septième. Les spécialistes sauront trouver l'explication du phénomène!

AU TOUR DES GENEVOIS

Les Arquebusiers genevois sont les avant-derniers des qualifiés romands pour le second tour. Ils occupent le 32me rang du classement grâce à des prestations en somme assez voisines les unes des autres: 369 p. (excellents!) à Yutzet, 363 à Fischer, 357 à Godinat et 352 à Gyax, tous deux membres du comité cantonal des tireurs genevois...

L'inquiétude augmente à Saint-Moritz
LE FOEHN APRÈS LA NEIGE ET LE BROUILLARD ?



ATTENDRE POUR COURIR... — et courir pour attendre, ce vieux principe bien connu...

(Téléphoto AP)

La troisième journée d'entraînement en vue de la descente des championnats du monde de Saint-Moritz a été, comme les deux premières...

VISIBILITÉ NULLE

La première descente a débuté à 10 h 30, mais les concurrents n'ont pu emprunter le premier tiers du parcours, la visibilité dans ce secteur étant quasiment nulle...



partir de la 15e porte, mais sur le reste du tracé, ils n'ont cependant pas rencontré des conditions satisfaisantes. Quant à la seconde descente de reconnaissance...

La première tentative de la matinée a été marquée par une chute de l'Espagnol Jorge Garcia qui a été évacué sur un traîneau...

SÉRIEUSES CRAINTES

A 48 heures de la journée d'ouverture, la situation commence donc à être inquiétante. Il ne reste plus qu'un seul jour avant la non-stop et les concurrents n'ont pu encore reconnaître valablement la piste...

tomber sur l'Engadine et à Saint-Moritz même, personne ne semble s'en plaindre, la couche étant encore assez mince. Toutefois un autre problème risque de surgir pour les organisateurs...

SÉLECTIONS DIFFICILES

Les deux Français blessés mardi ont pu participer à cette séance d'entraînement tronquée. Michel Dujon, qui s'était fracturé le nez, a skié avec un pansement protecteur...

Les coureurs, dans l'impossibilité d'utiliser la piste sur toute sa longueur, n'ont pas été les seuls à subir les conséquences du mauvais temps...

concurrents qui s'aligneront au départ officiellement.

Pour l'instant, aucune modification n'a encore été apportée au programme. Mais les membres du jury et de la commission des courses se trouveraient dans une situation délicate si l'entraînement de vendredi ne pouvait non plus avoir lieu...

En attendant une amélioration, deux descentes d'entraînement ont néanmoins été prévues pour ce matin aussi bien pour les messieurs que pour les dames...

LE PALMARÈS DES « MONDIAUX » ALPINS

- 1960 à Squaw Valley
1956 à Cortina
1952 à Oslo
1954 à Are
1958 à Badgastein
Messieurs - Descente: 1. Jean Vuarnet (Fr); 2. Hanspeter Lanig (Aut); 3. Guy Périllat (Fr)...

SOURIANTS. — L'italien Anzi (à gauche) et Collombin ne semblent pas trop soucieux de voir la piste de descente recouverte par le brouillard.

Championnat suisse du saut à Gstaad
Hans Schmid devrait s'imposer

Pour les sauteurs suisses, le dernier rendez-vous important de la saison avant Falun a été fixé à Gstaad où demain aura lieu le championnat national.

lutte opposera une fois de plus les deux « leaders » de la FSS, Hans Schmid et Walter Steiner qui, après leurs succès internationaux, font figure de grands favoris sur le tremplin bernois nouvellement aménagé.

Assurés de leur sélection pour la Suède, où ils auront incontestablement un rôle important à jouer, ils auront tout loisir de se concentrer momentanément sur ce titre national que Schmid a déjà remporté à trois reprises (69, 72, 73).

Le Saint-Gallois est d'ailleurs peu à l'aise sur les « petits » trempins, mais il pourrait avoir tiré d'utiles enseignements du stage de préparation que les hommes d'Ewald Roscher accompliront durant quelques jours au mois de décembre dernier.

boxe
2,6 millions de dollars en 47 minutes!

Pour les 47 minutes qu'ils ont passées dans le ring du Madison Square Garden (y compris les 11 minutes de repos), Mohamed Ali et Joe Frazier toucheront chacun un minimum de 2,6 millions de dollars...

En dehors des 20.450 spectateurs du Madison, qui ont laissé plus d'un million de dollars aux guichets, environ 1.750.000 personnes ont suivi le match en direct à la télévision aux Etats-Unis et au Canada.

Au total, les organisateurs comptent encaisser environ 16 millions de dollars, soit 8 millions de dollars net.

Comme chacun des deux boxeurs doit toucher 32,5 % des recettes nettes, Ali et Frazier recevront au moins 2,6 millions, soit 72.000 dollars par minute...

Combiné nordique à Oberwald
Grosse surprise

Ce n'est pas le Lucernois Karl Lustenberger, qui se rendra d'ailleurs à Falun, mais le Schwytzois Alois Oberholzer (21 ans) qui a remporté à Oberwald le championnat suisse du combiné nordique.

patinage artistique
CHAMPIONNATS D'EUROPE
K. Iten en tête après les figures imposées

Il fallait un peu s'y attendre: Karin Iten a pris la tête des championnats d'Europe à Zagreb à l'issue des figures imposées.

Toutefois, la tenante du titre, quatrième au « tiers des parcours », devra se montrer très vigilante, car la Tchécoslovaque Ljiana Drahova (2me) semble avoir fait de gros progrès...

Comme l'an passé, la jeune championne suisse s'est hissée au commandement le premier jour déjà. Il semble toutefois qu'elle n'ait pas fait l'unanimité auprès des 9 juges, ce qui ne l'a pas empêchée de dominer Liana Drahova, ainsi que l'Anglaise Maria McLean qui a pris la succession, aux premières loges...

La tâche de Karin Iten s'annonce difficile et il lui faudra présenter un programme libre impeccable pour qu'elle puisse espérer obtenir au moins la troisième place au classement final.

Classement: 1. Berna 23-38 (141-54); 2. La Chaux-de-Fonds 23-38 (148-65); 3. Sierre 23-24 (92-108); 4. Genève Servette 23-23 (93-96); 5. Ambri Piotta 23-21 (97-105); 6. Klotten 23-16 (80-123); 7. Langnau 23-15 (63-101); 8. Zurich 23-9 (66-128).

hockey sur glace
Championnat de ligue A Zurich coule à pic!

SIERRE - ZURICH 11-4 (7-0 2-1 2-3) ARBITRES: MM. Faton et Méri. NOTES: 1200 spectateurs. Pénalités: 4 x 2' contre Sierre, 7 x 2' contre Zurich et 1 x 5' et une pénalité de match contre Muehlebach pour réclamations incessantes.

Succès relativement aisé des Valaisans face à la « lanterne rouge » qui a encaissé 7 buts en l'espace de 13 minutes au cours de la première période.

Deux autres combats professionnels figurent au programme de cette soirée: les Italo-Lausannois Torsello et Del Guachio rencontreront deux Français, respectivement Saussereau et Safi. Enfin, le public pourra suivre six combats amateurs.

football
Juniors suisses battus

Dans le cadre de leur préparation en vue du tour préliminaire du tournoi de l'UEFA qui doit les mettre aux prises avec les Portugais, les juniors suisses ont joué à Côme, un match représentatif contre les juniors italiens.

Sur un terrain rendu glissant par la pluie, les Suisses ont affiché une excellente condition physique qui aurait dû leur permettre de conserver le résultat nul.

yachting
Course autour du monde
Les Anglais « mènent le bal »

Le yacht italien « Tauraga » a été le septième yacht à doubler le Cap Horn dans la course autour du monde.

Le « leader » de la course en temps réel, l'Anglais Chay Blyth a bord du « Great Britain II », est attendu à Rio de Janeiro, fin de la troisième étape, ce week-end.

Longines Timing Team: We are professionals!



Après Kitzbühel, le Longines Timing Team sera engagé tout d'abord à Saint-Moritz, puis à Falun, comme chronométreur officiel des championnats du monde de ski alpin et nordique.

Titre individuel
Victoire de Jan Hoffmann

Deux chutes, dont la première après 45 secondes seulement, ont précipité la défaite de Sergei Volkov à Zagreb.

Troisième à Cologne l'an dernier, le représentant de la RDA s'est contenté d'assurer alors qu'il était le dernier à se produire.

Pour la première fois dans l'histoire du patinage artistique, la note idéale de 6 a été attribuée à Zagreb aux Soviétiques Ludmilla Pachomova (28 ans) et Alexandre Gorchikov au cours du programme imposé de l'épreuve de danse.

natation
EXPLOIT AUX JEUX DU COMMONWEALTH
Record du monde pour Wendy Cook

La jeune Canadienne Wendy Cook, âgée de 18 ans (elle est née le 17 septembre à Vancouver), a battu le premier record du monde de natation dans le cadre des Jeux du Commonwealth, qui se poursuivent à Christchurch (Nouvelle-Zélande): celle du 100 mètres dos féminin qu'elle a portée à 1'04"7. Elle est la première nageuse au monde à avoir réalisé un temps inférieur à 1'05"00.

C'est lors du premier relais de la finale du 4 x 100 mètres 4 nages que Wendy Cook a réussi sa performance qui annule celle de l'Allemande de l'Est Ulrike Richter (1'04"999 électriquement mais 1'05"00 au chronométrage manuel). Cette dernière l'avait établie lors des championnats du monde de Belgrade, le 4 septembre 1973, alors que Wendy Cook n'avait pris que la troisième place de la finale, en 1'06"27.

LA VEILLE DEJA
La veille déjà, Wendy Cook, après avoir approché de 2 dixièmes le record du monde du 100 mètres dos, avait de nouveau réussi une brillante performance sur 200 mètres dos.

Jipcho fatigué?
En athlétisme, le but que Ben Jipcho s'est fixé, remporter les médailles d'or du 1500, 5000 et 3000 mètres obstacles — sera difficile à atteindre pour le champion Kényan.

PRÉCÉDENTS RECORDS
1'07"1: Elaine Tanner (Can) le 31.7.67 à Wannipeg.
1'06"7: Karen Muir (AF-S) le 27.1.68 à Kimberley.

JOIE. — La jeune Canadienne Wendy Cook laisse éclater librement la sienne.

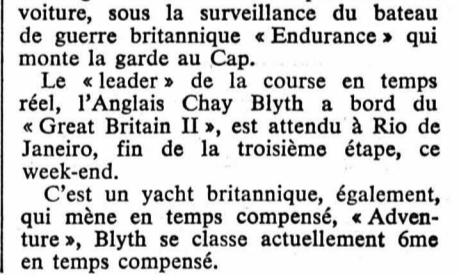

(Téléphoto AP)

Avec notre

CRÉDIT

10000.-

VISITEZ ET GAGNEZ

Fr. 1000.-

JUSQU'A Fr. SANS CAUTION
de 30 mois, avec 30 % d'acompte seulement, sans intermédiaire bancaire, sans réserve de propriété sur demande, avec assurance crédit contre risques décès et invalidité totale — suspension des versements en cas de maladie, accident, service militaire, naissance, etc. (selon dispositions jointes au contrat) — avec rachat de vos meubles usagés en paiement partiel sur tous vos achats !!!



en participant à notre loterie gratuite — tirage chaque mois — billet gratuit à tous les visiteurs

NOTRE COMPTOIR DES BONNES AFFAIRES

Fr. 3 millions de meubles à l'ancien prix avant la hausse !

17 PAYS REPRÉSENTÉS SUR 7000 m² et 7 étages

DES SALONS (canapé-lit)	DES CHAMBRES A COUCHER	APPARTEMENTS COMPLETS 3 PIÈCES	DES STUDIOS	DES SALLES A MANGER
au comptant Fr. 795.- en 30 mois Fr. 895.- avec 1er versement Fr. 240.-	au comptant Fr. 1285.- en 30 mois Fr. 1443.- avec 1er versement Fr. 393.-	au comptant Fr. 3685.- en 30 mois Fr. 4140.- avec 1er versement et Fr. 1200.-	au comptant Fr. 1225.- en 30 mois Fr. 1383.- avec 1er versement Fr. 393.-	au comptant Fr. 785.- en 30 mois Fr. 890.- avec 1er versement Fr. 236.-
et	et	et	et	et
à Fr. 22.- par mois	à Fr. 35.- par mois	à Fr. 98.- par mois	à Fr. 33.- par mois	à Fr. 22.- par mois

ou écrivez-nous, vous recevrez également un billet de loterie gratuitement et

vous pouvez aussi choisir chez vous en nous adressant aujourd'hui encore ce bon, vous obtiendrez notre documentation gratuite.

Nom, prénom: _____ FAN

Rue, No: _____

Ville: _____

et en plus avec chaque APPARTEMENT COMPLET notre cadeau **LA CUISINE**

Ouvert tous les jours de 8 h à midi de 14 h à 18 h

FERMÉ le dimanche

LE **CENTRE SUISSE** DU MEUBLE A CRÉDIT

Tinguely AMEUBLEMENTS SA **BULLE**

ROUTE DE RIAZ 10-16 — PARKING — SORTIE DE VILLE DIRECTION FRIBOURG — TÉL. (029) 2 66 66



DOB/74.3.9f

Passat.

Pour conduire d'une façon économique.

La Passat est un modèle d'économie parmi les voitures de classe moyenne.

En effet, pour un modèle de cette catégorie, elle est non seulement étonnamment avantageuse, mais encore et surtout extrêmement économique, puisque, réservoir plein, elle a une autonomie de 500 km. (Rares sont les voitures de sa classe qui vont aussi loin.)

Il est vrai qu'on n'a lésiné sur aucun aspect de la sécurité de la Passat. En font partie: un ensemble châssis-suspension très élaboré, un double circuit de freinage en diagonale, le déport négatif du plan de roue, des sièges individuels, pour ne citer que cela.

Passez donc chez nous pour faire plus ample connaissance avec la Passat.

Par exemple en l'essayant sur route.

A cela s'ajoutent le service et le diagnostic électronique VW, des modèles de fiabilité et d'économie.

VW La Passat.

GARAGE HIRONDELLE Pierre Senn, Pierre-à-Mazel 25, Neuchâtel. Tél. 24 72 72. Fredy Sydlar, Garage du Port, 2012 Auvernier. Téléphone 31 22 07. J.-L. Devenoges, Garage Beau-Site, 2053 Cernier. Téléphone 53 23 36. Garage Willy Brügger, 2117 la Côte-aux-Fées. Tél. 65 12 52. Garage Léon Duthé & Fils, 2114 Fleurier. Tél. 61 16 37. Fernand Stubi, Garage de la Croix, 2205 Montmolin. Tél. 31 40 66.

Votre boucherie c'est...

HYPER YVERDON

LE VRAI DISCOUNT DE LA VIANDE
LUTTE CONTRE LE RENCHÉRISSEMENT

Bouilli de génisse	le kg	8.60
Ragoût de génisse, 1er choix	le kg	9.80
Lapin surgelé importé	le kg	6.50

Chaque jour de la viande 1er choix
SERVIE AU PLOT

Le confiseur **Henri Perrinaz**

1 ANNÉE DÉJÀ
rue de l'Hôpital 20

A chaque client une petite surprise

PORTES-ROUGES NEUCHÂTEL

SUPER-CENTRE

Choux-fleurs 180 le kg Fr. net

Endives 125 le demi-kilo Fr. net

PROMENADE-NOIRE 6

Famille SCHÜPFER

Fruits et primeurs
NEUCHÂTEL - Tél. 25 61 69

TOUS LES JOURS: ARRIVAGE DE FRAISES FRAÎCHES

La corbeille: Fr. 3.50 (Prix spéciaux pour pâtisseries et restaurants par carton de 8 corbeilles)

Et toujours notre grand choix de fruits et légumes frais

MÉNAGÈRES:

Les oranges sont en « pleine santé », profitez-en pour faire une cure de vitamines

ORANGES DE DESSERT:
Midinettes blondes - Bani - Tarocco - Moro

ORANGES POUR LES JUS:
Jaffa le kg Fr. 1.20

COMMERÇANTS

Ne vous creusez pas la tête pour vos problèmes de publicité. Nous avons pour les résoudre un service à votre disposition.

OFFRES D'EMPLOIS



OFFRES D'EMPLOIS



OFFRES D'EMPLOIS

Nous cherchons, pour notre service après-vente dans la région de Neuchâtel, une

HÔTESSE- INSTRUCTRICE

ayant une bonne présentation et recherchant les contacts humains.

Nous vous offrons une formation complète sur nos équipements afin de renseigner et de conseiller au mieux nos clients.

Si vous êtes de nationalité suisse, de langue maternelle française, ayant des connaissances d'allemand et possédant le permis de conduire, car nous mettons une voiture à votre disposition, veuillez prendre contact avec

Mme FRIZZONI, tél. (037) 71 53 33.
RANK XEROX S.A., Erlachstrasse 8, 3280 MORAT.

Vous possédez de solides connaissances théoriques et pratiques dans le domaine de

L'ASSURANCE MALADIE

ainsi qu'une bonne formation en assurance Accidents et Responsabilité civile. De langue maternelle française ou allemande, vous avez d'excellentes connaissances dans l'autre langue.

Vous désirez trouver une activité vous permettant de mettre en valeur vos dons d'organisateur, votre créativité, et qui vous offre également des possibilités de promotion.

Cette annonce peut vous intéresser. Nous sommes un groupe d'assurances bien introduit en Suisse et à l'étranger, qui cherche à offrir un meilleur service encore à sa clientèle.

L'activité de notre nouveau collaborateur consisterait à promouvoir et à développer la branche maladie en Suisse. Il disposerait d'une organisation externe dynamique.

Si cette situation vous intéresse, vous voudrez bien adresser vos offres sous chiffres 28-900028 à Publicitas, Lausanne.

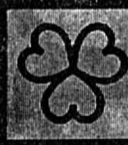

MÉTALLIQUE S.A.

FABRIQUE DE CADRANS BIENNE

Pour notre département VENTES, SERVICE INTERNE boîtes et cadrans, nous engageons

un(e) collaborateur(trice) qualifié(e)

capable d'initiative, sachant prendre des responsabilités et cherchant de réelles possibilités de développement dans le cadre d'une équipe dynamique.

Le travail comprend des relations régulières avec la clientèle, l'établissement d'offres et d'échantillonnages, le traitement des commandes, en collaboration avec les représentants, les services de production et l'atelier de création.

En plus d'une très bonne formation commerciale, l'intéressé(e) devra posséder une certaine expérience de l'habillement de la montre, et du goût pour les aspects esthétiques qui lui sont propres.

Langues souhaitées : français - allemand.

Les intéressés sont priés d'adresser leurs offres manuscrites complètes à M. E. Hostettler, Métalliques S.A., rue de l'Hôpital 20, 2501 Bienne. Tél. (032) 3 03 03.

FAN FAN FAN FAN FAN FAN FAN

Une course contre la montre...

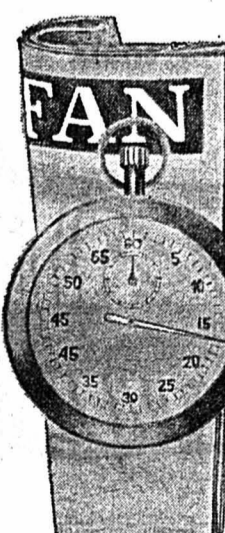

Vous aimez les sports, vous aimez la compétition et vous souhaitez que le meilleur gagne ... Vous avez raison. Savez-vous que dans toute ville importante, il se joue tous les jours (ou plutôt toutes les nuits) une course contre la montre?

Cette épreuve, les hommes qui fabriquent un journal, votre journal, la tentent chaque jour et doivent la réussir. A tout prix! Qu'il fasse beau ou qu'il pleuve, qu'il y ait peu ou beaucoup de nouvelles, il faut que le journal se termine à l'heure, pour qu'il arrive aussi à l'heure chez vous.

Car vous l'attendez, votre journal. Chaque matin, fidèle au poste, il vous aide à bien commencer votre journée.

FAN FAN FAN FAN FAN FAN FAN

CFE

La Division des usines électriques de la Direction générale des Chemins de fer fédéraux à Berne assure la production et la distribution de l'énergie de traction nécessaire aux CFE et aux chemins de fer privés raccordés. Les usines électriques, convertisseurs de fréquence, lignes de transport et sous-stations sont disséminés dans tout le pays et devront être développés ou reconstruits dans une large mesure au cours des prochaines années.

Pour l'établissement des nombreux et vastes projets que cela implique, nous avons besoin de plusieurs nouveaux collaborateurs :

ingénieur - technicien ETS

option génie civil

dessinateurs

ayant accompli un apprentissage professionnel option électrotechnique et mesures.

Si vous cherchez une activité intéressante, qui peut gagner en importance, et si vous souhaitez coopérer à l'extension d'un des principaux réseaux d'alimentation énergétique de la Suisse, nous vous prions de remplir le talon ci-dessous.

Les offres de service seront adressées à :
DIVISION DES USINES ÉLECTRIQUES DES CFE
Schwarztorstrasse 59, 3000 Berne

Nom et prénom : _____
Date de naissance : _____
Profession : _____
Adresse : _____

Nestlé

Le laboratoire Industriel Linor, Orbe, cherche pour son service technique :

1 ÉLECTRICIEN (courant-fort)

1 APPAREILLEUR (eau-gaz-vapeur)

apte à exécuter des travaux de soudure sur acier inoxydable - aluminium.

Ces collaborateurs participeront au montage, à la mise au point ou à l'entretien d'installations expérimentales. Dans le cadre d'une activité variée, ils pourront développer leurs connaissances professionnelles dans le domaine de l'industrie alimentaire.

Les personnes intéressées à l'un de ces postes peuvent demander une notice personnelle en téléphonant au No (024) 41 12 81 (interne 332) ou en adressant leurs offres de service à la Société d'assistance technique pour Produits Nestlé S.A., laboratoire Industriel Linor, 1350 Orbe.

Nestlé

NOUS CHERCHONS pour le développement de notre service à la clientèle

inspecteur d'assurances

Personne sérieuse et dynamique désirant améliorer sa situation.

Age idéal 25 à 35 ans.

Formation assurée par l'agence générale.

Conditions d'engagement intéressantes.

Travail varié.

Discrétion assurée.

Adresser offres manuscrites à

FRANZ SIDLER

Agent général
HELVETIA - ACCIDENTS

Seyon 10 - Neuchâtel
Tél. 038/25 72 72

ASSURE VOTRE AVENIR

Pour mon commerce, je cherche

un (e) retraité (e)

désireux de travailler au bureau d'achats. Travail très varié. Horaire à discuter. Adresser offres sous chiffres DE 267 au bureau du journal.

On cherche personne ayant occupation indépendante à son domicile, pour travail

accessoire

facile et très peu accaparant (téléphone nécessaire). Adresser offres écrites à JN 328 au bureau du journal.

BOUCHERIE-CHARCUTERIE DE NEUCHÂTEL engage tout de suite ou pour date à convenir

2 VENDEUSES rayon de charcuterie

Débutantes seraient formées, excellent salaire, semaine de 4 jours et demi. Logement à disposition. Travail et ambiance agréables dans un magasin moderne.

Prière de se présenter à la BOUCHERIE-CHARCUTERIE R. MARGOT, NEUCHÂTEL, rue du Seyon 5. Tél. 25 66 20/21.



FABRIQUE D'HORLOGERIE
DE FONTAINEMELON SA
2052 FONTAINEMELON
TEL. 038 53 33 33

Notre entreprise, située à 12 km de Neuchâtel et de la Chaux-de-Fonds, occupe 1500 personnes dans la fabrication de mouvements de montres.

Nous désirons engager, pour notre département de production, un

décolleteur

auquel nous confierons la conduite d'un groupe de décolleteuses TORNOS M4 ou M7 pour l'usinage de pignons d'horlogerie.

Outre ce poste de travail, nos conditions de salaire, horaire libre, prestations sociales et possibilités de vous loger, vous seront présentés lors de votre visite confidentielle à notre service du personnel.

Les personnes intéressées par cet emploi sont invitées à prendre contact par téléphone (038) 53 33 33 pour recevoir de plus amples renseignements ou définir la date d'une entrevue.

Maison affiliée à Ebauches SA.

L'une des vingt-cinq premières entreprises de Suisse.

UNE MEILLEURE SITUATION ?

Cela est possible. Vous pouvez très bien être le

collaborateur externe

que nous cherchons si vous avez :

- le sens des relations humaines
- l'élocution aisée et une bonne présentation
- de l'ambition et de l'enthousiasme.

Nous prévoyons pour ce nouveau collaborateur, en plus d'une formation approfondie et d'un soutien constant, des avantages substantiels :

- une rétribution au-dessus de la moyenne
- des prestations sociales modernes
- une situation stable et indépendante
- des possibilités d'avancement.

Si vous avez 25 ans au moins, êtes domicilié dans les cantons de Vaud, Genève, Neuchâtel ou Valais et intéressé à une collaboration avec notre importante société, écrivez-nous :



LES ASSURANCES NATIONALES-VIE

Direction pour la Suisse
Av. du Théâtre 7, 1005 LAUSANNE
Tél. (021) 20 49 77

Votre démarche sera traitée avec la plus grande discrétion et nous prendrons tout de suite contact avec vous.



FABRIQUE D'ÉBAUCHES DE PESEUX S. A.
2034 PESEUX
TEL. 038 31 11 51

Nous cherchons pour entrée immédiate ou date à convenir :

mécanicien - ouvrier

en qualité de chef de groupe ou pour notre atelier de mécanique ;

ouvriers (ères)

pour travaux faciles sur machines. La formation est assurée par nos soins.

Faire offres ou se présenter au bureau de la fabrique, 34, rue de Neuchâtel, tél. (038) 31 11 51.

Maison affiliée à Ebauches SA.

L'une des vingt-cinq premières entreprises de Suisse.

La seule règle au Club Méditerranée, c'est votre liberté.

OK - vous connaissez le Club. Mais connaissez-vous les Clubs?



Par exemple Corfou

C'est le village «cases» par excellence, ces fameuses cases polynésiennes qui ont fait la célébrité du Club.

Les activités: ski nautique * plongée libre * natation * voile * boxe * judo * escrime * sports terrestres * yoga * et puis... orchestre * jeux * soirées-spectacle * night-club * concerts de musique classique.

Le village est ouvert du 13 mai 1974 au 13 septembre 1974.

Les autres villages «cases» du Club: Al Hoceima, Korba, Djerba, Cadaquès, Les Restanques, Santa Giulia, Aighion, Sveti-Marko, Pakostane, Caprera, Cefalù, Donoratico, Palinuro, Arziv.



Par exemple Donoratico

Le village pensé et conçu pour nos «petits bouts d'hommes». Les enfants sont les bien-venus à partir de 4 ans. A leur disposition: mini-club avec moniteurs * cours de judo * piscine * pataugeoire * cours de tennis * etc. Pour les grands: tennis * voile * piscine * judo * yoga * escrime * golf miniature * et puis... la vie nocturne comme dans les autres Clubs.

Le village est ouvert du 25 mai 1974 au 28 septembre 1974.

Les autres villages «bouts d'hommes»: Vittel, Pompadour, Smir, Korba, Santa Giulia, Pakostane, Caprera, Nicotera.



Par exemple Kusadasi

Le point de départ de nombreuses randonnées dans l'ancienne Turquie, à la découverte de ses trésors. Il y a tellement d'excursions possibles qu'il est difficile de les citer ici.

Un exemple? En 2 jours: Aphrodisias-Pamukkale. Visite de l'antique cité dédiée à Vénus. Les cascades blanches et pétrifiées de Pamukkale. Les ruines de l'ancienne Hiéropolis. Et puis... toutes les activités propres au Club.

Le village est ouvert du 12 mai 1974 au 13 octobre 1974.

Les autres villages «circuits»: Al Hoceima, Malabata, Agadir, Aighion, Nicotera et bien d'autres encore.



Par exemple Agadir

De confortables bungalows, un grand bois d'eucalyptus, une plage immense. Un autre rythme de vie.

Les activités: tennis * piscine * voile * promenades en mer * yoga * ranch-équitation * et puis... orchestre * jeux * night-club * méchoui et café maure.

Le village est ouvert toute l'année.

Les autres villages «bungalows» du Club: Yasmina, Smir, Malabata, Djerba la Douce, Porto Petro, Puerto Maria, Cargèse, Sant'Ambrogio, Roussalka, Foça, Kusadasi, Santo Stefano, Otrante, Nicotera, Tahiti, Les Boucaniers.



Par exemple Otrante

Pour les esthètes... actifs. Ici le sport est écrit en lettres majuscules.

Les activités sportives: tennis 7 courts * golf * yoga * escrime * sports terrestres * voile * natation * piscine au ranch * promenades en mer * ranch-équitation * manège * promenades * et puis... l'atelier d'arts appliqués * la musique classique * les soirées du Club.

Le village est ouvert du 24 mai 1974 au 27 septembre 1974.

Les autres villages «sportifs»: Vittel (tous les sports) et Pompadour (le cheval) bien sûr, mais aussi Corfou, Cadaquès, Palinuro et tous les villages «montagne», St-Moritz, Villars-sur-Ollon, Leysin, etc.



Par exemple «Les Boucaniers»

Pour les grands voyageurs actifs... et contemplatifs. Toute la magie de la lointaine Martinique. Un village de pêcheurs qui s'étend entre une imposante cocoteraie et la mer la plus fascinante du monde. Le dépaysement total à quelques 7000 kilomètres de Genève.

Le village est ouvert toute l'année.

Les autres villages «dépaysement»: Fort Royal, Tahiti, Marrakech, Agadir, Djerba la Douce.

Le Club, c'est la fête tous les jours.

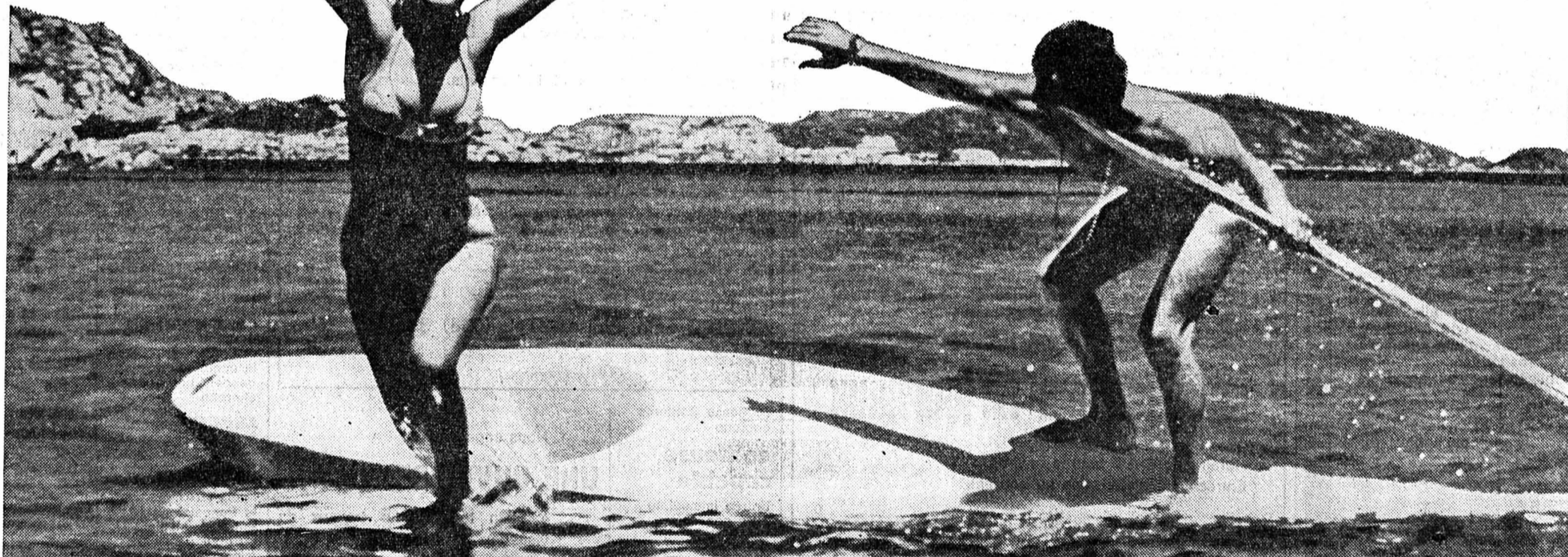

Bon «évasion» pour un avant-goût de vacances

D'ici à Tahiti, il n'y a pas moins de 50 Clubs. Au bord de mer, dans les Alpes, à la campagne. En Europe, en Afrique, en Asie, aux Antilles, dans les mers du Sud. Vous y allez en été ou en hiver. Vous choisissez votre village. Pour y faire du sport ou pour vous reposer. Des villages un peu plus chers ou pas chers du tout. Des villages de cases, de bungalows ou des hôtels. Une liste de possibilités variées à faire pâlir d'envie. Pour en savoir davantage demandez-nous le nouveau «Trident», le catalogue du Club

Méditerranée. Envoyez-nous ce bon «évasion», vous aurez un avant-goût de vos vacances. Vous saurez aussi comment et à quel moment vous pouvez réserver le séjour de votre choix. A propos, savez-vous qu'il est maintenant possible de s'envoler de Genève ou de Zurich pour se rendre au Club Méditerranée?

Club Méditerranée Genève, 8, Rondeau (022 434400), Zurich, Gerbergasse 6 (01 27 27 30/31) ou dans chaque agence Kuoni
Nom: _____
Adresse avec no postal: _____



Club Méditerranée

OFFRES D'EMPLOIS

OFFRES D'EMPLOIS

OFFRES D'EMPLOIS

RIVAREX S.A.

2024 SAINT-AUBIN Rue de la Gare 28
FABRIQUE DE MEUBLES DE CAMPING
ATELIER DE GALVANOPLASTIE

cherche :

**OUVRIERS
OUVRIÈRES**

pour la fabrication et le montage de meubles de camping. Mise au courant assurée. Travail varié dans usine moderne. Prestations sociales, bon salaire avec 13me mois.

Se présenter ou téléphoner à RIVAREX S.A.,
2024 Saint-Aubin, face à la gare de Gorgler-Saint-Aubin.

Pour notre département du personnel, nous cherchons une responsable de

l'assurance maladie

de groupe.
Nous aimerions confier cette tâche à une dame de langue maternelle française, ayant si possible de bonnes connaissances d'italien ou d'allemand.

Il s'agit d'un travail indépendant et de confiance, pour personne consciencieuse cherchant un emploi stable.

Age idéal : 30-45 ans.

Entrée : 1er mai 1974 ou à convenir.

Veillez vous adresser, soit par écrit, soit par téléphone à

Suchard CHOCOLAT SUCHARD S.A.
Persoalteilung
2003 Neuchâtel
Tél. (038) 21 11 55, Interne 456.

**HUGUENIN
ET
FOLLETÈTE**

FABRIQUE DE VERRES DE MONTRE cherche :

**personnel féminin
personnel masculin**

pour travaux propres et faciles en atelier.
Formation assurée par nos soins.
Bon salaire et avantages sociaux.

S'adresser à Huguenin & Folletète,
Portes-Rouges 163, Neuchâtel. Tél. (038) 25 41 09.

MIGROS

cherche

à sa CENTRALE DE DISTRIBUTION, à MARIN,

**boucher -
désosseur**

Nous offrons :

- semaine de 44 heures
- salaire intéressant
- de très nombreux avantages sociaux

M-PARTICIPATION

Si ce poste vous intéresse, veuillez téléphoner au
33 31 41 ou écrire à :
Société Coopérative MIGROS NEUCHÂTEL, service
du personnel, case postale 228, 2002 Neuchâtel.

FAN**Gain accessoire**

Nous cherchons pour la distribution de notre journal
dans un quartier du centre de la ville

un(e) porteur de journaux

Horaire de 6 à 7 heures environ.
Entrée immédiate. Mise au courant.

Adresser offres à la
FEUILLE D'AVIS DE NEUCHÂTEL
Service de distribution
4, rue Saint-Maurice
2001 NEUCHÂTEL
Tél. 25 65 01

On cherche

**garçon
de buffet**

Occasion
d'apprendre
le métier
de sommelier.
Très bon salaire.

Tél. (038) 55 14 44.

On cherche

HORLOGER

pour des rhabillages
à la maison.

Tél. (022) 33 45 41.



Rue des Terreaux 7 - NEUCHÂTEL
Tél. (038) 25 85 88

Mme Johnson, Marianne, Jean, Erika, Pierre et Brigitte cherchent leur nouvelle collègue de travail :

FILLE D'OFFICE

Peu importe ta formation, seul compte chez nous

- ta bonne humeur
- ton dynamisme
- ton permis B si tu n'es pas Suisse

Alors n'hésite plus et téléphone encore aujourd'hui à notre patron.

DEMANDES D'EMPLOIS**RADIO-ÉLECTRICIEN**

maîtrise fédérale, spécialisé en : télévision, enregistrement en studio, recherche emploi dans l'industrie ou le commerce spécialisé.

Ecrire sous chiffres PQ 300773 à Publicitas,
1002 Lausanne.

**Jeune couturière
pour dame**

cherche place

dans atelier de couture

à Neuchâtel ou aux environs.

Date d'entrée à convenir.

Adresser offres écrites à OT 333
au bureau du journal.

EMPLOI DANS MÉNAGE

Deux Suissesses allemandes
(17 1/2 ans) cherchent ensemble

éventuellement avec possibilité de
suivre des cours de langue fran-
çaise, à Neuchâtel ou aux envi-
rons. Entrée 1er mai.
Edith Schoch, Malojaweg 30,
8048 Zurich.

**Jeune employé
de bureau**

suisse allemand, 4 ans en Suisse
romande, bonne connaissance de
l'anglais, maturité commerciale,
cherche place intéressante ; de
préférence service de formation
ou autre.
Faire offres sous chiffres KO 329
au bureau du journal.

**Infirmière
diplômée**

cherche emploi

intéressant

dans un cabinet

de médecin

ou de chirurgien.

Libre dès fin avril.

Faire offres sous

chiffres R 03-350644,

à Publicitas,

4001 Bâle.

Dem. à acheter

On cherche

piano

à queue

de marque.

Faire offres sous

chiffres M 03-994289,

à Publicitas,

4001 Bâle.

COMMERCES

A remettre à Neuchâtel

**commerce de cycles
et vélocipèdes**

bien situé commercialement.
Magasin de vieille renommée.
Long bail à disposition.

S'adresser à
l'Etude Daniel Landry,
96, faubourg de l'Hôpital,
2002 Neuchâtel.
Tél. (038) 25 16 59.

APPRENTISSAGES

On engagerait pour date à convenir

JEUNE HOMME

ayant terminé les écoles, comme

apprenti vendeur

S'adresser à
LEHNHERR FRÈRES,
Neuchâtel, rue Fleury 7.
Tél. (038) 25 30 92.

cherche pour son usine de la Chaux-de-Fonds

une secrétaire

pour la correspondance anglaise. Travail
varié et intéressant touchant à de nombreux
domaines. Préférence serait donnée à candi-
date au bénéfice de quelques années de
pratique.

Faire offres écrites à VOUMARD MACHINES CO S.A.,
Jardinière 158, 2301 la Chaux-de-Fonds.

VOUMARD MACHINES CO S.A.
2301 LA CHAUX-DE-FONDS SUISSE

DUBIED

Maison mondialement réputée pour ses
machines textiles, cherche, pour ses services de
vente et de marketing,

SECRÉTAIRES

de langue maternelle française ou allemande
avec très bonnes connaissances d'une deuxième
langue, capables de travailler d'une manière
indépendante pour la correspondance avec la
clientèle et pour l'établissement de rapports
internes.

Les candidates intéressées sont invitées à se
mettre en rapport avec notre service central du
personnel, par téléphone ou par écrit.
Discrétion assurée.

ÉDOUARD DUBIED & CIE S.A.
Rue du Musée 1
2001 NEUCHÂTEL
Tél. (038) 25 75 22.

BUREAUX DE NEUCHÂTEL



Entreprise neuchâteloise de pointe de la branche alimentaire, afin de faire face à son développement constant,

ENGAGE

pour entrée immédiate ou pour date à convenir :

une employée de bureau

(éventuellement travail
à mi-temps)
Poste : correspondance, dé-
comptes, statistiques et ana-
lyses.

Qualité : sens des responsabi-
lités, parfaite connaissance
de la sténographie et de la
dactylographie, goût pour
les chiffres.

NOUS OFFRONS :

- Un salaire en étroite relation avec votre personnalité, vos compétences et responsabilités
- Un emploi stable dans une entreprise d'avenir en pleine expansion
- Tous les avantages sociaux de la grande entreprise
- Un service de bus gratuit de Neuchâtel, la Neuveville et Gals, matin, midi et soir.

un aide - électricien

sans formation particulière,
pour plusieurs travaux sous la
direction de personnes com-
pétentes.

Possibilité d'acquiescer un solide
bagage pratique.

personnel féminin

pour divers travaux d'emba-
lage, de triage et de nettoya-
ge dans tous les départe-
ments de l'usine.

manœuvres

pour travaux de manutention,
surveillance et contrôle dans
les différents départements de
l'entreprise.

Adresser vos offres, avec curriculum vitae, à :

CISAC S.A., Fabrique de produits alimentaires,
2088 CRESSIER (NE), ou téléphonez au (038)
47 14 74, interne 26.

Jeunesse Coiffures

cherche

**coiffeuse
capable**

Entrée immédiate
ou à convenir.
Tél. 25 31 33.

Café-restaurant

cherche

sommelière

(ou débutante).
2 horaires.
Congés réguliers.
Tél. (038) 31 66 98.

Nous engageons

UNE OUVRIÈRE

à plein temps pour travaux de
visitage.

ADAX Décolletages, 2034 Peseux.
Tél. (038) 31 11 20.

**STATION-SERVICE
DE NEUCHÂTEL**
engage

couple serviceman

Entrée à convenir. Fixe et com-
mission. Prestations sociales inté-
ressantes.
Faire offres sous chiffres EG 280
au bureau du journal.

Commerce de Neuchâtel cherche,
pour son dépôt,

OUVRIER HABILE

ayant si possible permis auto.
Place stable, semaine de 5 jours.
Prendre contact par tél. 25 56 02,
le soir après 18 heures.

Bar à café « AU BORNICAN »,
à Fontainemelon,
cherche, pour fin février ou date
à convenir.

SOMMELIÈRE

Débutante acceptée.
Téléphoner au (038) 24 43 35,
de 10 à 20 heures.



Pour compléter l'effectif de notre département de
tôlerie industrielle, nous engageons :

**Ferblantiers d'usine
Serruriers-soudeurs
Soudeurs inox**

pour travaux variés et intéressants.

NOUS OFFRONS :

- emplois stables,
- ambiance agréable,
- avantages sociaux modernes,
- horaire variable.

Adresser offres ou se présenter à :

FAEL S. A.

Musinière 17
2072 Saint-Blaise - Tél. (038) 33 23 23

FAN L'EXPRESS FAN L'EXPRESS

35.000
EXEMPLAIRES

ce n'est pas une fois
par mois mais
TOUS
LES JOURS
le tirage CONTROLÉ
de la FAN
Feuille d'avis
de Neuchâtel
L'EXPRESS

(Contrôlé par la société anonyme
Recherches et études des moyens publicitaires, Zurich
Commission romande Lausanne)

L'EXPRESS FAN L'EXPRESS FAN

Tout augmente, dit-on! Ce n'est pas le cas
Aux Armourins. Prenez par exemple les offres
de notre prospectus

prix-choc

	Janvier 1973	1974
Tapis de fond, synthétique, dos mousse, largeur originale 400 cm le m ²	20.-	20.-
Sac de voyage, similicuir, compartiment pour chemises	25.-	25.-
Tapis caoutchouc pour voiture	2 pour 5.-	2 pour 5.-
Parapluie plastique transparent	5.-	5.-
Badedas, flacon de 300 cl.	10.-	10.-
Jeans messieurs, velours coton	29.90	29.-
Chemise ville, coton/polyester rayures	25.-	25.-
Pull ras du cou, en acryl, pour dames	15.-	15.-
Jeans pour garçons	20.-	18.-
Blouson, en crush, pour garçons	45.-	45.-
Slips coton messieurs, couleurs, 2 pièces	5.-	5.-
Pyjama en jersey-coton pour messieurs	20.-	20.-
Garniture de douche «Spirella» extensible	25.-	25.-
Plaques feutre synthétique adhésif 40 X 40, pose facile, cognac - gold - gris - olive	1.50	1.50
Machine à écrire portative «BROTHER jeunesse»	159.-	159.-
Radio transistor «VENDOMATIC» pour piles au réseau	130.-	130.-
Pull acryl dame manches courtes	17.-	17.-
Jupes trévia-laine, dame	35.-	30.-

Les réparations de votre voiture
à des prix avantageux

et discutés d'avance, seront exécutées par le garage H. Comtesse.
Parcs 40, Neuchâtel. Tél. 25 28 77.

Café-Restaurant des Chavannes
CHEZ BEAUJOLAIS
Samedi 2 février dès 18 heures
SOUPER TRIPES
J.-C. Gerber-Schmitt. Tél. (038) 25 23 83

Centre de puériculture
Neuchâtel
Tél. 21 11 11, entre 8-9 heures.

CONSULTATIONS
fbg de l'Hôpital 5, 3me étage.
LUNDI : 14 h - 17 h
MARDI, 14 h - 15 h.

Autres consultations à : Peseux, Saint-Blaise, Hauterive, Marin, Cornaux, Corcelles, Cormondrèche, le Landeron, Cressier, Colombier, Boudry, Bevaix, les Geneveys-sur-Coffrane, Dombresson, Cernier.

CARROSSERIE - PEINTURE
JAVET-VOUILLAMOZ

2058 Dombresson - ☎ (038) 53 11 32
vous offre un travail

rapide et soigné
à des prix intéressants
Outillage ultra-moderne.
PEINTURE AU FOUR
SERVICE DE DÉPANNAGE
Voiture de location à disposition.

Propriétaires de jeunes chats
ATTENTION

Contrairement à ce qu'on croit généralement, les jeunes chats se perdent avec une facilité déconcertante jusqu'à l'âge d'un an. Ne laissez donc pas vos bêtes vadrouiller des heures sans les rappeler.

Amis des Bêtes.

Un lot de machines à laver

11 marques différentes à céder à partir de Fr. 600.-
Service après-vente sur place, installation assurée par nos monteurs. 2 modèles avec monnayeurs pour locatifs. Toutes facilités de paiement.
FABACO, Neuchâtel.
Tél. (038) 31 68 74.

Prêts privés

Discrétion, rapidité.
Adressez-vous en toute confiance au Bureau fiduciaire F. Anker, case postale 6, 2024 Saint-Aubin.

COUTURE

retouches de tous vêtements dame.
DAIM-CUIR
Mouton retourné, retouchés, réparés, etc. par spécialiste Veston - Pantalon Toutes retouches.
Pitteloud, couture, Temple-Neuf 4, Neuchâtel.
Tél. 25 41 23.

Véhicules à moteur et accessoires

A vendre
Simca 1000
1968, expertisée, bas prix.
Tél. (038) 63 12 88.

A vendre
VW 1300
modèle 1967, moteur et boîte à vitesses en très bon état. Expertisée.
Tél. 25 38 65, dès 17 h 30.

A vendre
Renault R 12
modèle 1971, 35.000 km, parfait état;
VW 1300
modèle 1973, voiture neuve, rabais intéressant;
VW 1200
modèle 1962. Véhicules expertisés. Facilités de paiement.
Garage Beau-Site, Cernier.
Tél. (038) 53 23 36.

Particulier vend, pour cause de double emploi,
Ford Taurus GXL 2300
1972, 32.000 km, bleu métallisé.
Tél. 33 11 65.

A vendre
Peugeot 204
modèle 1967, 90.000 km, bon état.
Fr. 1500.-
Tél. 48 19 49.

OCCASION EXCEPTIONNELLE.
Toyota 1900 Mark II
Juin 1971, expertisée fin 1973, parfait état de marche, à céder au plus offrant.
Tél. (038) 81 10 07.

A vendre
Yamaha 250
trial 1971, parfait état, + accessoires, 1800 fr.
Tél. (024) 73 11 73.

A vendre
Kawasaki 500
1973, 6000 km.
Tél. (024) 37 15 36, dès 18 heures.

A vendre
splendide «Buggy Dessertier»
Tél. (038) 51 23 15 (bureau); (038) 51 32 62 (privé).

GARAGE WASER NEUCHÂTEL
Cortina
1200 GT, 6 CV, Ilmouline 5 places. Moteur neuf avec garantie de fabrication. Expertisée. Prix : Fr. 3300.-. Grandes facilités de paiement.
Rue du Seyon 34-38
Tél. 038 25 16 28 25 00 98

A vendre
NSU TT 1200
rouge, 1970, 4200 fr. i
Triumph
2,5 Pl, 1969, intérieur cuir, 3900 fr. i
Opel Ascona
1700, 20.000 km, gris métallisé, 4300 fr. i
Camaro SS
398, 1969, gris métallisé, 58.000 km, très soignée, 10.900 fr.
Tél. (038) 33 57 67.

A vendre pour cause de double emploi
Simca 1100 S
1972, 40.000 km.
Tél. (024) 21 83 16.

Vente achat échange
Rapidez ou plus haut prix de vos véhicules usés ou de votre matériel.

DS 21
1972, prix neuf, Fr. 22.000.-, cédée à Fr. 13.500.-

PORSCHE 911 S
boîte à vitesses révisée à neuf, Fr. 13.500.-

MERCEDES 220 S
Impeccable, 1965, Fr. 6500.-

RENAULT 16
révisée, Fr. 3500.-

VOLVO 122 S
révisée, Fr. 3500.-

VW 1300
Fr. 2800.-

VALIANT 1965
Fr. 2900.-

VW 1600 L
Fr. 3400.-

VW 1200
Fr. 1800.-

AUDI 60
1969, Fr. 3250.-

SIMCA 1200 S
coupé, 1969, Fr. 6950.-

AUSTIN 1100
Fr. 2500.-

Tél. 25 29 50
Garage de la Corvette H. Bayard Vasovoyon Rue des Tunnels 8 2006 Neuchâtel
Tél. (038) 25 29 50 ☎

A vendre
BMW 2000
1970, blanche, crochet de remorque, pneus neige.
Garage de la Station
2042 Valangin.
Tél. 36 11 30.

Garage de la Station
2042 Valangin.
Tél. 36 11 30.

OCCASIONS

Roulez sans soucis avec nos occasions garanties!

Nos petites cylindrées

OPEL KADETT 1100 SR
1970 - 2 portes - jaune - 45.000 km

FIAT 128
1970 - 4 portes - rouge - 58.100 km

FIAT 128 S COUPÉ
1972 - 2 portes - jaune - 24.300 km

FIAT 850 COUPÉ
1969 - 2 portes - rouge - Fr. 4300.-

CITROEN AMI 8
1970 - 4 portes - blanche - 27.000 km

RENAULT R 6
1970 - 4 portes - grise - 19.200 km

Service de vente ouvert jusqu'à 17 heures

GARAGE DU ROC
INTERNE - NE DISTA GENERAL MOTORS TEL. 25 21 14

OCCASION DU JOUR
Mazda 1600
de Luxe, radio, 1971, expertisée, 33.000 km. Prix exceptionnel.
Garage M. BARDO, Sablons 47, Neuchâtel.
Tél. (038) 24 18 42 - 24 18 44.

A vendre BELLE OCCASION
Peugeot 504
automatique, blanche, 1970, expertisée.
Garage de la Station
2042 Valangin.
Tél. 36 11 30.

OCCASIONS AVANTAGEUSES

PEUGEOT 404	blanche	1967	
PEUGEOT 404 I	bleue	1967	
PEUGEOT 404 Coupé	gris métal.	1967	63.000 km
DAF 33	grise	1964	48.000 km
DAF 44	blanche	1967	72.000 km
VW 1600 TL	bleue	1966	
VW 1500 A Variant	blanche	1969	80.000 km
AUDI 60 L	blanche	1969	59.000 km
OPEL 1900	blanche	1968	
ALFA 1750	blanche	1970	80.000 km
FIAT 1800	blanche	1960	
RENAULT R 4 Exp.	rouge	1969	
RENAULT R 16	grise	1967	

Demandez liste complète avec détails et prix - Facilités de paiement - Essais sans engagement, même à votre domicile.

M. + J.-J. SEGESSEMAN & CIE
Garage du Littoral
Pierre-Mazel 51 - Début route des Falaises
NEUCHÂTEL
Tél. (038) 25 99 91

atelier d'expression libre
pour enfants
Route de Neuchâtel

Reprise des ateliers

JEUDI 7 FÉVRIER,
à 14 h 15 et 16 h 15;
VENDREDI 8 FÉVRIER,
à 14 h 15 et 16 h 15.
Cours pour enfants dès 4 ans.

Renseignements et inscriptions :
J. Ramseyer Cl. Pagnl
Tél. 25 17 57 Tél. 25 83 89

Pour vos comptes impayés adressez-vous à

RESA
qui fera rentrer votre argent rapidement et à peu de frais
RESA - Recouvrements S.A.
2001 Neuchâtel. Tél. (038) 25 27 49
16, rue de l'Hôpital

Vacances de ski en Valais

Hôtel familial, pension complète, 32 fr. par jour, pistes de ski jusqu'à 2300 m d'altitude, promenades, accès par route et train.
Demandez prospectus :
Hôtel de l'Avenir,
1923 les Marécottes.
Tél. (026) 8 14 61.

Il y a langues et langues
Les bonnes petites langues
s'achètent chez

max Hofmann
BOUCHERIE CHARCUTERIE
☎ 25 10 50 - Rue Fleury 20

CAFÉ Florida MINIGOLF
STUDEN-BIEL
La plus belle exposition d'orchidées
Chaque mercredi à partir de 18 heures
FONDUE à la lueur des chandelles
Autobus à la place Centrale, Bienne.

Kantonalbank Schwyz Staatsgarantie

Emission

6 1/2 % Emprunt 1974-89
de Fr. 20 000 000

destiné à la conversion et au remboursement de l'emprunt 4 % 1964-74 de Fr. 15.000.000, échu le 28 février 1974 et pour procurer les moyens nécessaires aux opérations actives

Modalité de l'emprunt

Durée 15 ans remboursable au bout de 10 ans
Titres au porteur de Fr. 1000, Fr. 5000 et Fr. 100.000
Coupons annuels au 28-29 février
Cotation aux bourses de Bâle et Zurich

Prix d'émission 99,40 % + 0,60 % timbre fédéral sur titres = 100 %

Délai de souscription du 1er au 7 février 1974, midi

Libération 28 février 1974

Les demandes de conversion et les souscriptions contre espèces seront reçues par la Banque Cantonale de Schwyz, par l'Association des Banques cantonales suisses et par les adhérents au Cartel des banques suisses, ainsi que d'autres banques.

OCCASIONS

CRÉDIT ÉCHANGES

GRATUIT
AVEC CHAQUE VOITURE D'OCCASION
1 vélo pliable

GS BREAK CLUB, 1972, verte
TOYOTA 1800, 1969, rouge
RENAULT R 8, 1971, gris métallisé
PEUGEOT 404, 1969, beige
MORRIS 1300, 1970, beige
FIAT 124 S, 1971, blanche
NSU 1200 C, 1971, beige
VOLVO 144 S, 1967, blanche
VW 1302 S, 1972, bleu métallisé
PEUGEOT 304, 1970, blanche
SIMCA 1000, 1970, blanche
MORRIS 1300 BREAK, 1969, bleue

FIAT 127, 1973, bleue
AUTOBIANCHI, 1973, rouge
MERCEDES 200, 1966, beige
GS CLUB, 1971, blanche
VW K 70, 1971, blanche
OPEL COMMODORE GS, 1970, verte, automatique, 14.000 km
D SPECIAL, 1970, rouge
VW 1300, 1967, bleue
DS 21 PALLAS INJECTION, 1970, bleu métallisé
FIAT 125 S, 1969, bleue

Une 2cv Gratuite
par tirage au sort

54L
aux 100 km

Garages Henri Favre
Apollo
Fbg Lac Neuchâtel ☎ 038 241212

CITROËN AUTOBIANCHI

Programme du 1^{er} au 28 février 1974

Orchestre « Emptyfull » L'orchestre roumain à succès ! dynamique, jeune et moderne	Luclia Une très belle fleur du strip-tease	Assiba Un rêve que l'on casse du bout des yeux	Anne Gilbert De la tête aux pieds... féminine à souhait	Lilian Lee L'enchantement des cœurs masculins	Attractions à 23 heures et après minuit Fermé le dimanche	Le Cabaret Dansant International de Bienne 55, rue Centrale, Bienne Téléphone (032) 2 87 31
---	--	--	---	---	---	--

Le sensationnel show et orchestre de danse
PIP SEEBORG
se produire au «Domino» du 1^{er} au 31 mars 1974

Giez, sur Grandson,
RESTAURANT CROIX-BLANCHE
dimanche 3 février, dès 14 heures,
MATCH AUX CARTES
par équipe.
S'inscrire : tél. (024) 24 42 07.

Samedi 9 février, à la SALLE DIXI, au Locle
GRAND MATCH AU LOTO DU LOCLE-SPORTS
Nouvelle formule « NON - STOP » de 14 h à 19 h 30
Quines et cartons for...midables !

parli+cie
Monruz 5 NEUCHÂTEL Téléphone 25 30 79
Fondé de pouvoir Installations sanitaires : Alfred MENTHA
Collaborateur département chauffage : Philippe BADAN
CHAUFFAGES - INSTALLATIONS SANITAIRES - VENTILATION - CLIMATISATION.
Offres - Etudes - Installations et transformations de villas, immeubles locatifs, commerciaux et industriels.

ATTENTION !!!
Il reste encore
MANTEAUX AFGHANS Fr. 170.-
MANTEAUX mouton retourné blanc et brun Fr. 230.-
MANTEAUX AGNEAU dame Fr. 455.-
CUIR ET DAIM
Nous avons reçu les premiers manteaux, vestes et blousons
OUVERT VENDREDI ET SAMEDI
F. Durgnat, Portes-Rouges 149, Neuchâtel. Tél. 24 30 65.

Hippel Krone
HIPPEL KRONE - CHIÈTRES
du 1^{er} au 17 février 1974
Quinzaine gastronomique fruits de mer et poissons
Comme spécialité : la véritable paella
En attraction les 1, 2 et 3 février : « LOS BUENOS PARAGUAYOS »
Ueli Notz.
Tél. (031) 95 51 22.
DAME
56 ans, vive, mince, brune, physiquement agréable, aimant le commerce, cherche compagnon.
Mme Yvonne Treuthardt, s/Trois-Rods 4, 2017 Boudry.

une Aubaine !

nos nouveaux taux d'obligations de caisse

5 1/2 % à 3 ans
5 3/4 % à 4 ans
6 % à 5 ans
6 1/4 % à 6 ans et +

CRÉDIT FONCIER NEUCHÂTELOIS

A vendre **points SILVA**
Mondo - Avanti
Prix avantageux
Ecrire à case postale 281, 1401 Yverdon.

Très à la mode !
A vendre ou à louer **pianos**
neufs à partir de **Fr. 39.-**
location mensuelle

pianos
à queue à partir de **Fr. 150.-**
location mensuelle

orgues
électroniques à partir de **Fr. 50.-**
location mensuelle. Plus de 220 instruments en stock. Prise en compte des montants payés pendant la location.
G. Heutschi, Sprünglistrasse 2 (Egghötzli), BERNE. Tél. (031) 44 10 82 ou (031) 44 10 47.

Beau choix de cartes de visite à l'imprimerie de ce journal

AU GRENIER
Une grande première, l'orchestre CARLO et ses copains.
Le Grenier
Les Geneveys-sur-Coffrane
Tél. 038 57 17 87
Rôtisserie Hôtel Bar Dancing

VOYAGES
1188 GIMEL 1004 LAUSANNE
15, rue Martery
021 / 74 30 36-35 021 / 22 14 43
LE COULTRE
VOS PROCHAINES VACANCES...
Savoir choisir n'est pas toujours facile, mais nous avons préparé à votre intention de nombreuses suggestions.
Les programmes qui vous intéresseront vous seront adressés sans frais et sans engagement :
— — — — — A découper — — — — —
Je désire recevoir le programme suivant sans engagement et gratuitement :
 Voyages et Vacances 1974 en car
 Vacances à la mer en avion
 Vols city - voyages en avion 4-5 jours
 Grands voyages - longs-courriers
 Excursions d'un jour en car
Nom : Prénom :
Rue : Localité :
Date : Numéro postal :

fromage Münster
... tout frais de la Thurgovie!
RENNZ
Münster extra
RENNZ

NOTRE FEUILLETON
Une Ombre de bonheur
par Léo Dartey

Devant le sourcil en accent circonflexe dont elle commençait à connaître l'expression doucement goguenarde, elle s'impatienta :
— Ne raillez pas ! Je sais très bien que toute mon attitude a pu vous tromper. Si, si... du moment où je vous ai retrouvé ici, je me suis littéralement jetée à votre tête. Il est tout naturel que vous me traitiez en petite fille étourdie, même un peu folle, un peu flirte. Or, rien n'est moins vrai, Roy. De flirts, je n'en ai pas, mais quelques bons amis, d'excellents camarades ; voulez-vous être de ceux-là ? Maintenant que je vous connais mieux, j'en serais très heureuse.
Elle s'était arrêtée au milieu du sentier et, immobile, lui souriait de ses yeux clairs et lumineux, où jamais une pensée basse ou trouble ne devait pouvoir se refléter.
Il lui sourit à son tour, et la petite lueur goguenarde s'était éteinte complètement dans son regard nuancé de joie sincère. Franchement, dans un geste sans équivoque aucune, il frappa sur son épaule en déclarant rondement :
— Tout à fait d'accord ! En route, mon petit camarade ! Mais, vous savez... la précision était inutile.

CHAPITRE V
Pervenche sortit de chez le docteur Marillier absolument atterrée. Si, jusqu'ici, elle n'avait pu obtenir aucun éclaircissements des éminents praticiens consultés par Flo dans les

villes environnantes et qui, tous, gardaient le silence professionnel en face de cette inconnue surgie brusquement, se réclamant d'une parenté que rien ne leur garantissait, le jeune médecin rural, qui dépensait son dévouement dans toute la vallée, n'avait pas eu les mêmes scrupules, jugés par lui excessifs et même nuisibles.
Languement, les mains croisées sur son petit bureau à l'ancienne, dans le cabinet de travail hérité tout droit de son prédécesseur, tel qu'à celui-ci on avait dû le transmettre trente ans plus tôt, il avait écouté les explications pathétiques de la jeune fille.
En face de ce garçon jeune, simple, qu'elle pressentait humain et compréhensif, Pervenche s'était livrée, confiée... L'amère et irritante déception de ses précédentes visites aux sommités régionales avait mis ses nerfs à bout. En parlant à ce médecin des humbles, tout naturellement elle fut humble, implorante. Il écouta avec sympathie. Puis il éloigna son fauteuil du bureau, le pencha sur les deux pieds arrière et se mit à tambouriner une marche sur les accoudoirs. Après la longue et patiente attention, on le sentait décidé à prendre une attitude énergique et péremptoire.
— Mademoiselle, dit-elle d'une voix forte, vous m'avez fort honnêtement fait part des scrupules de mes illustres confrères concernant un secret professionnel qu'ils se croiraient obligés à garder vis-à-vis de vous : une inconnue. Je n'aurais pas les mêmes...
— Oh ! merci, docteur, dit-elle en tendant les mains.
— Je n'aurais pas les mêmes, tout d'abord parce que je sais que vous êtes bien la sœur de Mme Sévrièr, appelée par son mari pour la soigner. Oui, sourit-il, bonhomme, tout se sait, dans les petits pays, vous savez. D'autre part le secret ne nous est commandé, me semble-t-il, que dans les cas de... certaines maladies. Enfin, dans le cas que vous m'exposez si clairement, si courageusement, j'aurais, bien au contraire, scrupule à me taire. Car, entendez-moi bien, mademoiselle, de la part de Mme Sévrièr, le fait de refuser son éloignement d'ici pour une altitude meilleure peut être qualifié, non seulement de... dangereux, mais presque de... criminel !
Pervenche sursauta. Il n'avait pas l'air de plaisanter du

tout, ce médecin. Il donnait, au contraire, une impression de sérieux.
— De criminel ! Docteur, je ne comprends pas ?... Les nerfs...
Très sérieusement, il dit :
— Ce ne sont pas les nerfs qui sont malades chez votre sœur, mademoiselle : c'est le cœur.
— Mon Dieu ! Pourquoi ne me l'a-t-on pas dit ? On m'a parlé d'une vague neurasthénie, d'une dépression nerveuse... Présenté sous cet aspect, le dépaysement semblait moins nécessaire... d'autant que le climat, ici, me semblait des plus salutaires !
— Il l'est... pour toute personne n'ayant pas une affection cardiaque aussi caractérisée que celle de Mme Sévrièr. Il le serait si, seuls, ses nerfs étaient en cause. Mais, dans l'état de son cœur, l'altitude, cependant très raisonnable — pas même mille mètres — est foncièrement nuisible !
Étourdie par le coup, Pervenche serrait ses mains l'une contre l'autre sur ses genoux, misérablement.
— Docteur, voulez-vous dire que, si elle demeurait ici, ma sœur serait... condamnée ?
— Le mot est peut-être un peu fort, mais, à la longue, nous pouvons envisager quels seraient les ravages de notre air trop vif en mesurant ceux qui, en trois ans seulement, ont pu s'accomplir !
— Mais, docteur, comment a-t-elle pu contracter brusquement... ?
— Il s'agit là d'une affection ancienne, peut-être héréditaire.
Elle baissa le front, comme si elle était coupable du malheur qui avait plané sur leur enfance. Atterrée par la menace.
— Maman est morte du cœur... murmura-t-elle dans un souffle.
Il hocha le front. Il comprenait le drame, répété si souvent : l'enfant marqué par une tare héréditaire, sur laquelle les parents veulent fermer les yeux... surtout lorsque c'est la mère qui est partie...
Il soupira : « Lamentable ! », puis murmura :
— Et voilà, le mal a le temps de s'installer, insidieuse-

ment, si les conditions de vie : calme, grand air, plaine... ne lui donnent pas l'occasion de se manifester brutalement. Et puis, il suffit d'une secousse morale violente, d'un changement brutal d'existence, d'une altitude funeste... et il est un peu tard...
Il vit la contraction douloureuse du jeune visage et reprit avec bonté :
— Je ne dis pas : trop tard ! notez-le bien. Nous pouvons essayer de réagir avec intelligence, si vous m'y aidez...
— Essayer seulement ? répéta-t-elle, écrasée.
— Allons, ne jouez pas sur les mots, fit-il avec une douceur encourageante. Ce n'est pas le moment de lâcher pied quand je vous dis que je compte sur votre aide... puisque vous êtes la seule personne capable de me secourir, dans l'entourage de la malade, et de lutter, au besoin, contre elle-même.
Complètement désorientée, Pervenche écoutait ses pensées bruir dans sa tête sur un grand bruit de fond qui ressemblait à celui de la mer : le tumulte de son sang.
— Ce que je ne comprends pas, murmura-t-elle comme pour elle-même, c'est que personne ne m'ait dit la vérité ? son mari lui-même...
Il jouait avec un coupe-papier.
— Pour vous la dire, encore eût-il fallu la connaître. J'ai la conviction que Mme Sévrièr ne l'a pas revue... et, comme elle est venue me consulter seule et que son mari ne m'a jamais questionné...
— Et je dois dire qu'en la voyant s'entêter à rester ici, malgré mes avis, et en constatant, au cours de brèves rencontres, en auto sur les routes, à la messe le dimanche, les progrès du mal aux stigmates du visage... je l'ai souvent regretté.
Avec une profonde humanité il conclut et les mots étaient lourds de sens pour Pervenche :
— Ce n'est jamais sans chagrin que nous voyons un être jeune et beau comme Mme Sévrièr se détruire lui-même...
CHAPITRE VI
En accompagnant jusqu'au seuil sa visiteuse, le docteur Marillier eut un mouvement de pitié pour la frêle silhouette soudain vieillie, comme écrasée par sa révélation. (A suivre)

BEDFORD CF

automatiquement



Automatiquement

Pour vos transports de tout genre, BEDFORD CF s'impose... automatiquement. Vos livraisons sont simplifiées, rendues plus aisées grâce à la fameuse boîte GM entièrement automatique à 3 rapports, qui a déjà fait ses preuves dans le monde entier.

Nouveau: charge utile augmentée

Suivant le modèle, elle peut atteindre un poids de 1020 à 1985 kg.

Le moteur

2,3 l/80,5 ch (DIN), très puissant, ne craint pas les difficultés ni en montée ni sur un parcours accidenté.

Le prix

BEDFORD CF avec boîte automatique, dès Fr. 14 370.-. Un prix étonnant lorsque l'on considère ses nombreux avantages. Par exemple: la possibilité de charger des palettes par l'arrière ou le côté d'un fourgon.

BEDFORD CF - un programme complet

Fourgon, fourgon avec toit surélevé, bus de 12 à 17 places, châssis-cabine (à équiper «sur mesure»), cabine avec pont métal léger, disponible en 3 versions:

- CF 1,2 tonne charge utile de 1020 à 1200 kg, empattement 2,69 m. Livrable aussi avec boîte mécanique à 4 rapports.
- CF 1,5 tonne nouveau: charge utile portée à 1485 kg, empattement 3,20 m. Livrable aussi avec boîte mécanique à 5 rapports.
- CF 1,9 tonne nouveau: charge utile augmentée à 1985 kg, empattement 3,20 m, avec roues arrière jumelées (à l'exception des bus). Livrable aussi avec boîte mécanique à 5 rapports.

C'est au volant d'un véhicule et en l'essayant que vous vous rendez compte des multiples qualités et avantages des nouveaux BEDFORD CF.

Crédit avantageux grâce à GMAC Suisse SA *prix indicatif.



Un produit de la General Motors



BEN/955/74/S

Vente et service BEDFORD CF en Suisse romande: Chippis: L. Tschopp (027) 5 12 99. Fribourg: Garage du Stadtberg (037) 22 41 29, Garage du Pont S.A. (037) 22 15 57. Genève: Autos-Import S.A. (022) 42 58 04, Centre Poids Lourd Binggeli & Mühlebach (022) 31 29 30. Lausanne: Garage de Saint-Martin S.A. (021) 20 54 51. Neuchâtel: M. Facchinetti (038) 24 21 33. Payerne: Garage de l'Aviation (037) 61 20 42. Porrentruy: W. Affolter (066) 66 68 22. Romanel-sur-Lausanne: Ets Ramuz S.A. (021) 35 04 24. Saint-Clerges: A. Freymond (021) 95 61 19. Yverdon: Garage des Remparts (024) 2 35 35, Gérald Jaggi (024) 2 88 77. et nos distributeurs locaux à Agam (027) 6 66 21. Genève: (022) 36 89 73.

BOUCHERIE CHARCUTERIE

Tél. 25 26 65 Hôpital 15
Tél. 25 26 05 Neuchâtel

vous propose quelques

MENUS AVANTAGEUX:

- Boudin
- Tripes
- Bœuf mariné
- Foie
- Langues de bœuf
- Saucisson pur porc
- Saucisse au foie
- Jarrets de porc
- Ragoût de veau, porc et bœuf
- CHOUX FARCIS
- AGNEAU DE NOUVELLE-ZÉLANDE

ROHRER

Champex lac RELAX

alt. 1500 m - A 30 km du Grand-Saint-Bernard

VACANCES IDEALES POUR FAMILLES

Promenades à skis — Itinéraires balisés — Patinoire gratuite

FORAÎT SKIERS — 7 JOURS
valable jusqu'au 7 avril 1974
pension complète - services - taxes

Hôtel Splendide	Tél. (026) 4 11 45	Fr. 265.—
Hôtel du Glacier	Tél. (026) 4 12 07 - 4 15 39	Fr. 245.—
Auberge de la Forêt	Tél. (026) 4 12 78	Fr. 230.—
Sunways hôtel-club	Tél. (026) 4 11 22	sur demande

Libre parcours sur les installations (télésiège 1500 - 2200 m / 3 téléskis) **7 JOURS** Fr. 56.—

Ecole suisse de ski - 6 demi-journées Fr. 36.—

Réductions pour groupes

Chalets et appartements à disposition

Renseignements: Office du Tourisme, 1938 CHAMPEX — Tél. (026) 4 12 27

A Rochefort

MARCHÉ AUX PUCES

ouvert le premier samedi de chaque mois.

PROCHAIN

samedi 2 février, dès 9 heures

PRÊTS

sans caution
de Fr. 500.— à 10.000.—

Formalités simplifiées. Rapidité. Discretion absolue.

BANQUE COURVOISIER S.A.
2001 NEUCHÂTEL / (038) 24 64 64
Faubourg de l'Hôpital 21

Envoyez-moi documentation sans engagement

Nom _____
Rue _____
Localité _____ FAN



5 fameuses idées de desserts

Des desserts savoureux, frais, naturels, pour tous les goûts. Trois Coupes Viennoises: chocolat, caramel, moka. Deux Coupes Panachées aux purs fruits: Pêche Melba à la vanille, Poire Belle Hélène au chocolat. Le tout nappé de crème Chantilly.

Au dessert, les idées Yoplait sont les meilleures.

en duo-pack

Yoplait

la fine fleur des yogourts et des desserts.

"...je la préfère à cause de sa haute valeur alimentaire..."



Mademoiselle Verena H. de B., secrétaire

«Je les mange même pendant les pauses-café au bureau, mes tartines! Elles sont toujours délicieuses et appétissantes, parce

que je les fais avec de la margarine végétale. Je l'achète non seulement en raison de son prix avantageux, mais également parce que je sais que les graisses végétales — comme par exemple la margarine végétale — sont excellentes pour la santé. Franchement, elle est sensass, la margarine végétale: saine, légère, savoureuse... Et grâce à elle, il m'est facile de conserver ma ligne — c'est exactement la nourriture qu'il me faut...»

Si vous appréciez vous aussi la margarine végétale, n'hésitez pas à vous décider en faveur de *bonjour*. *bonjour* est la nouvelle margarine végétale! Elle est faite à base d'huiles et de graisses végétales pures. Riche en vitamines A + D₂ et en acides gras naturels importants, *bonjour* est lé-

gère et agréable. Elle est toujours fraîche et se conserve sans perte de saveur durant trois semaines au-delà de la date imprimée sur l'emballage. La margarine végétale *bonjour* est facile à tartiner — même au sortir du réfrigérateur.



«bonjour» — margarine végétale, légère et agréable

Une exclusivité **Coop**

Euro-Advertising

Augmentation des taux d'intérêt des obligations de caisse

6%

pour une durée
de 6 à 8 ans

5³/₄%

pour une durée
de 4 à 5 ans

5¹/₂%

pour une durée
de 3 ans

Sans attendre, aujourd'hui déjà, vous pouvez souscrire des obligations de caisse d'une valeur de Fr. 1000.— ou d'un multiple de cette somme aux guichets de toutes les succursales des 4 banques mentionnées ci-dessous. Profitez vous aussi de cette augmentation des taux d'intérêt.

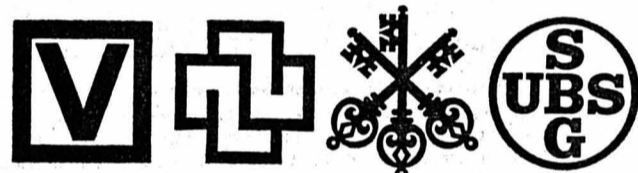

Banque Populaire Suisse
Crédit Suisse
Société de Banque Suisse
Union de Banques Suisses

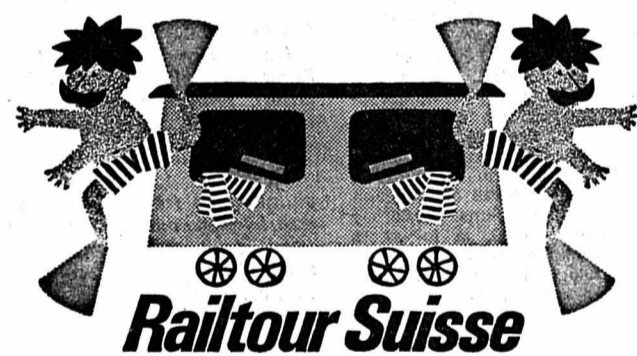

La brochure « Vacances balnéaires 1974 »
RAILTOUR SUISSE a paru.

Demandez-la aujourd'hui encore auprès de votre agence de voyages et faites vos projets de vacances maintenant.
Voyagez confortablement — voyagez par chemin de fer! Après un voyage agréable vous découvrirez les plages préférées d'Italie, d'Espagne et de la Yougoslavie. Vous y trouverez des hôtels spécialement choisis pour vous à des prix avantageux, par exemple :

	Basse saison	Haute saison
Costa Brava, Espagne	dès Fr. 292.—	Fr. 311.—
Adriatique, Italie	dès Fr. 239.—	Fr. 285.—
Istire, Yougoslavie	dès Fr. 321.—	Fr. 407.—

Prix forfaitaire pour une semaine, inclus billet de chemin de fer au départ de toutes les gares suisses — respectivement depuis la frontière. Prix sans le voyage en train sur demande.

Autres offres avantageuses du programme d'été RAILTOUR SUISSE :

Appartements en Italie dès Fr. 149.— par semaine
Ecole de plongée Eurosub à l'île d'Elbe.

Importantes réductions de prix hors saison, ainsi que pour les bénéficiaires de l'AVS et familles avec enfants.

Inscrivez-vous pour vos vacances RAILTOUR SUISSE auprès de votre agence de voyages ou

à Neuchâtel : Wagons Lits / Cook, place Pury 1,
tél. 24 41 51 ;
Kuoni, rue de l'Hôpital 8, tél. 24 45 00

boucherie -
charcuterie
margot

votre boucherie
Seyon 5 Neuchâtel
25 66 20
25 66 21

Cette semaine :
très avantageux
**RÔTI DE BŒUF
LARDÉ**
extra-tendre
... et nos lapins frais
entiers ou au détail

ENTREPRENEURS

A vendre, d'occasion, pelles hydrauliques, pneus et chenilles, grues automobiles et divers.
Tél. (021) 25 55 29.

038
24 46 86

Costa Brava

Départs hebdomadaires
Séjours de
1, 2 ou 3 semaines
avec avion dès Zurich

A partir de Fr. 280.—

Neuchâtel 9, rue des Moulins
VOYAGES
AVY

Salle de spectacles - BOUDRY

DIMANCHE 3 FÉVRIER 1974, DES 14 HEURES

LE DERNIER GRAND MATCH AU LOTO DE LA SAISON

(organisé au profit de l'Œuvre de la sœur visitante)

Poste de télévision, radio portatif, montres, meubles, appareils électriques, jambons, plaques de lard, fumés, bons d'achat, filets garnis, lapins, vin, etc.

Abonnements à Fr. 18.— Cartes à Fr. 1.—
2 abonnements donnent droit à un troisième gratuit.
Cantine - Vaste place de parc

En 1974

la Société protectrice
des animaux

de Neuchâtel et environs
renouvelle sa campagne durant le mois de février.

Pour éviter de tuer les chatons
faites stériliser vos chattes

La SPA, en accord avec les vétérinaires de la région, offre la possibilité de faire l'opération (sans douleur) pour la somme de 40 fr., dont elle prend la moitié à sa charge.

Pour obtenir le bon nécessaire, s'adresser au magasin Commiot, opticien, rue de l'Hôpital 17, le matin.

No de l'agent inspecteur : 42 25 59, 2015 Areuse.
Administration : Longschamps 3, 2068 Hauterive.

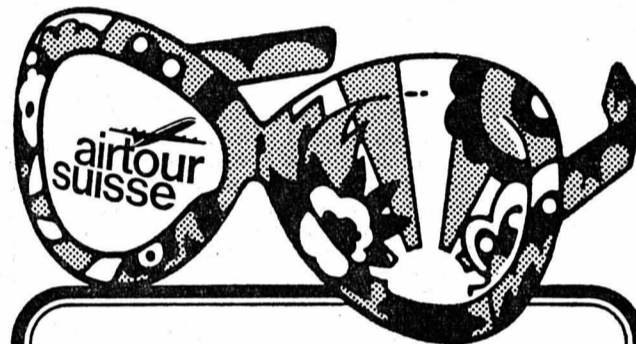

Vacances en vue

Voyages pour les
25 ans d'Israël
dès Fr. 795.—

EILAT

Offrez-vous des vacances
d'été en hiver, en profitant
du climat chaud d'Eilat, au bord
de la mer Rouge.

8 jours de vacances balnéaires
Demi-pension dès Fr. 998.—

JERUSALEM

Et circuit comprenant la visite
de Bethléem, Massada,
Nazareth, de la Galilée et de
la mer Morte.

8 jours. Pension complète
incluse Fr. 1194.—

Départs hebdomadaires à partir
du 23 février, en avions de ligne de la
compagnie aérienne EL AL,
ISRAEL AIRLINES.

Supplément dû à l'augmentation du prix
du carburant de Fr. 51.— pour Eilat et de
Fr. 42.— pour Tel Aviv.

D'autres voyages en Israël vous sont
proposés dans notre programme d'été,
qui vient de paraître.

Demandez notre prospectus détaillé.

Renseignements et réservations dans votre
agence de voyages Airtour suisse.

UNE CERTAINE ASIE

L'Asie, c'est le continent de demain, celui d'un milliard et demi d'hommes, d'une profonde culture et d'un art raffiné. Mais l'Asie porte des masques et les touristes qui la traversent n'en découvrent guère que les aspects les moins authentiques. C'est pour pénétrer plus profondément dans l'âme et le cœur du Sud-Est asiatique que j'ai accepté d'accompagner le présent voyage de la maison Lavanchy. C'est aussi pour obéir au besoin de faire connaître à des touristes passionnés l'expérience acquise dans cette partie du globe au cours de ces vingt-trois dernières années. Dans ces régions tourmentées, le but de ce voyage est aussi de rechercher à travers la Thaïlande, le Laos et le Vietnam, ce que l'Asie possède d'éternel et qu'elle offre au monde: sa tolérance, sa spiritualité et sa beauté.

Fernand GIGON

Voyage du 5 au 24 avril 1974

Sous la conduite de Monsieur Fernand GIGON
journaliste, éminent spécialiste de l'Asie du
Sud-Est: Bangkok - Chiangmai - Ventiane -
Luang Prabang - Saïgon - Danang - Hue.

Tout compris Fr. 5350.—

Renseignements et demande de programme:
VOYAGES LAVANCHY SA
Rue de Bourg 15
1002 LAUSANNE Tél. 021/20 36 31



Revêmurêsol

qual Ph.-Godet 14 (vis-à-vis du hangar des trams), Neuchâtel

La solution à tous vos problèmes de rénovation et de revêtement pour vos plafonds, vos murs et vos sols.
Sols: lino, plastique, tapla mur à mur, carrelage, etc.
Plafonds: suspendus, tendus, lamins, porons, etc.
Murs: papiers peints, tapisserie matelassée, vinyl, liège, plastique, faïence, etc.

et notre exclusivité sensationnelle :

Revêmurêsol-Fibre

se pose sur tout et partout, sans joints ni raccords.
Visitez notre show-room les vendredis soir de 20 à 22 h
et les samedis, de 8 à 16 heures.
Venez vous renseigner sans engagement.
Tél. 25 96 79, heures des repas ou le soir.

■ Nouvel arrivage de tapisserie plastique matelassée. ■

GALERIE DITESHEIM
Terreaux 5, Neuchâtel

MICHEL DELPRETE
encres de Chine

Vernissage
samedi 2 février 1974
16 - 18 h 30

Exposition jusqu'au 6 mars 1974
Tél. (038) 24 57 00

Je n'ai plus qu'à attendre!

Ma petite annonce paraît aujourd'hui.
Demain, tout sera vendu, grâce à la

FEUILLE D'AVIS DE NEUCHÂTEL



prêt comptant

Pour quelle raison dépenser plus ailleurs?
Un prêt comptant BPS est avantageux. Rendez-vous compte par vous-même! Envoyer le coupon ci-contre. Discretion assurée.

Banque Populaire Suisse à deux pas de chez vous

Je m'intéresse à un prêt comptant. Veuillez me faire parvenir les documents y relatifs. 42

Nom, Prénom _____

Rue _____

NAP et localité _____

Prière d'envoyer ce coupon à:
Banque Populaire Suisse, Centrale des pr. cpt, Case postale, 3000 Berne 16

Remous en Syrie au sujet des propositions Kissinger sur le désengagement au Golan

BEYROUTH, (AP). — Un communiqué publié à Damas annonce que le comité central du front progressiste national, la formation au pouvoir, a tenu une longue réunion sous la présidence du général Assad. Le communiqué ne précise pas l'ordre du jour de la réunion, la seconde en trois jours. Mais, si l'on en croit la presse arabe, elle aurait été consacrée à un examen des propositions de M. Kissinger concernant un désengagement militaire israélo-syrien, sur le Golan.

Aucun détail n'a été donné sur les propositions Kissinger qui, d'après le journal caïrote « Al Ahrâm », ont été communiquées mardi à la Syrie par l'intermédiaire de M. Fahmi le ministre égyptien des affaires étrangères. Selon « Al Ahrâm », la Syrie de son côté, a avancé des propositions précises en vue d'un désengagement, réclamant que les Israéliens se retirent, par phases, du territoire syrien occupé en 1967, et en 1973. Aucune confirmation officielle n'a été donnée à Damas à ces propositions, qui, déclare le journal, ont été communiquées aux Etats-Unis par l'entremise de l'ambassadeur américain au Caïre.

de désengagement pourraient avoir lieu à Genève, en prélude à une participation complète de la Syrie à la conférence.

A PORTEE DE CANON

De son côté le général Moshe Dayan, qui s'adressait à des représentants de la communauté israélienne américaine, a déclaré que les positions militaires des Israéliens en Syrie, qui tiennent Damas à portée de leurs canons, devraient obliger les Syriens à négocier un accord de désengagement, semblable à celui conclu avec l'Egypte.

« Je pense que nous pourrions parvenir à un accord dans un proche avenir », a-t-il dit.

Le général Dayan a ajouté que les Egyptiens paraissent respecter l'accord. Il lui semble que le Caïre veut rouvrir le canal de Suez, bloqué depuis 1967, et reconstruire les villes riveraines démolies.

L'AVIS DE GOLDA MEIR

De l'autre côté, pour les Syriens, un accord de désengagement doit obliger les Israéliens à évacuer tous les secteurs

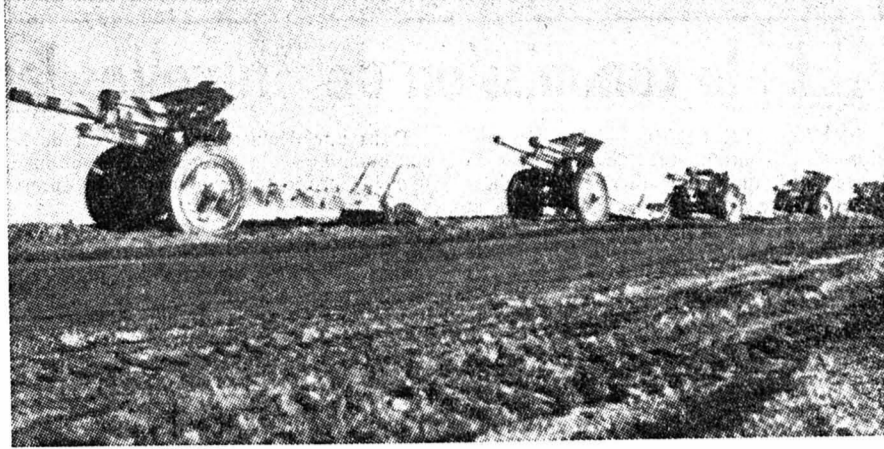

Ces pièces d'artillerie égyptiennes capturées pendant la guerre du Kippour ont pris le chemin d'Israël. (Téléphoto AP)

Paul VI et la conception du mariage

De notre correspondant à Rome : De profondes divergences de vues opposent le pape Paul VI et un avocat fort connu du tribunal de la Rote, le professeur Agostino d'Awack, qui fut pendant plusieurs années recteur de l'Université de Rome. Cette polémique,

qui est suivie avec grande attention par l'opinion publique, ne va pas manquer d'avoir des prolongements, d'autant plus qu'au printemps, à une date qui n'a pas encore été fixée, le corps électoral italien sera appelé, dans le cadre d'un référendum, à se prononcer pour ou contre le divorce.

Il y a une dizaine de jours, exactement le 22 janvier, avait eu lieu l'inauguration de l'année judiciaire du tribunal de la Rote, lequel est compétent notamment, on le sait, pour prononcer les annulations de mariage. Le cardinal Ugo Poletti, vicaire de Rome, comptait parmi les personnalités qui y avaient assisté. Or, dans le discours qu'il avait prononcé au nom des avocats, le professeur Agostino d'Awack, qui enseigne le droit ecclésiastique à l'Université de Rome, avait attaqué en termes percutants la conception catholique du mariage. Se lancer dans une diatribe, au cours d'une cérémonie aussi solennelle, c'était sans précédent. D'aucuns avaient parlé de scandale.

de l'Eglise est toujours d'affirmer la dignité de la personne humaine.

Et voici que, jeudi, le pape Paul VI a tenu à exprimer son opinion. Il a reçu les membres du tribunal de la Rote, et il a prononcé un discours à leur adresse, dans lequel il a qualifié le professeur d'Awack de « personne ayant beaucoup d'autorité ». Il a estimé que ses critiques étaient « excessives », ajoutant qu'elles ont été formulées au cours d'une cérémonie « digne d'un langage plus châtié et plus objectif ». Le souverain pontife n'a donc pas mâché ses mots.

Cette prise de position du chef de l'Eglise catholique était attendue : Paul VI, en somme, s'est borné à rappeler la doctrine traditionnelle est toujours valable. Il ne pouvait pas en être autrement. Mais cet incident met en évidence que la tradition est remise en question même parmi ceux qui sont appelés à intervenir au tribunal de la Rote, qui est l'instance ecclésiastique suprême. Et cela à l'heure où, en Italie, les partisans et les adversaires du divorce se préparent à livrer bataille.

Jacques FERRIER



Samuel Goldwyn est mort

LOS-ANGELES (AP). — Samuel Goldwyn qui avait été l'un des fondateurs de Hollywood, est mort à l'âge de 91 ans.

Il avait fait son premier long métrage, « The Squaw man », en collaboration avec Cecil B. de Mille et Jesse Lasky, en 1913.

De son vrai nom, Samuel Goldfish, il était né le 27 août 1882 à Varsovie dans une famille de pauvres juifs polonais. Adolescent, il émigra aux Etats-Unis où il pratiqua divers métiers, notamment balayeur, avant de bâtir son empire cinématographique, la « M.G.M. » et de devenir milliardaire.

ADJECTIFS

Selon le professeur d'Awack, le tribunal de la Rote rend ses jugements en se basant sur un code « dérépité, anachronique et paradoxallement inhumain ». Le but du mariage, en effet, est uniquement la reproduction de l'espèce.

Au terme de son intervention, le professeur d'Awack avait proposé de modifier le texte du canon 1082, où le mariage est présenté comme un acte destiné à la procréation. Il voudrait que l'on ajoute l'expression « communauté de vie et d'amour ».

Le lendemain, « L'Osservatore Romano », qui est le quotidien du Saint-Siège, avait répondu aux attaques du professeur Agostino d'Awack. Restant dans les généralités, il avait rappelé que le mariage ne doit pas être basé sur une conception matérialiste, et que l'objectif

Les affaires Nixon et Agnew continuent

WASHINGTON (AP). — La commission judiciaire de la Chambre des représentants a l'intention d'avoir une entière latitude de pouvoir citer comme témoin toute personne utile à l'enquête sur la demande de mise en accusation du président Nixon.

Un projet de résolution à cet effet a été approuvé, en principe, par les membres de la commission qui auront à se prononcer formellement en séance plénière. Le texte qui sera ensuite soumis pour approbation à la Chambre des représentants, prévoit également que « la commission sera habilitée à avoir librement accès à tout renseignement ou document qu'elle estime nécessaire à l'enquête et qui sont sous la garde ou le contrôle de toute personne, y compris le président, ou tout autre fonctionnaire, employé, ou organisme du gouvernement des Etats-Unis ».

UN PAQUET DE DOLLARS

Par ailleurs, M. Brown, secrétaire d'Etat de Californie, a déclaré qu'il était très possible que le président Nixon ait à rembourser un montant de 576.000 dollars, qui représente le dégrèvement sur ses impôts consentis pour la remise de ses documents de vice-président aux archives nationales.

Donnant une conférence de presse, M. Brown déclare que les autorités californiennes disposaient des preuves montrant que l'acte, sur la foi duquel le dégrèvement a été accordé, avait été antidaté d'un an.

Ce fait « soulève des questions très sérieuses et substantielles à propos de ce que le président Nixon en savait », a dit M. Brown. Il a déclaré que ses enquêtes

avaient en main des données montrant que le document a été signé et scellé un an après la date du 27 mars 1969 qu'il porte. En juillet 1969, le Congrès a adopté un texte empêchant désormais de tels dégrèvements.

POTS-DE-VIN

Au procès de M. Anderson, successeur de M. Spiro Agnew au poste de conseiller général du comté de Baltimore et jugé pour prévarication, fraude fiscale et autres délits, un témoin, M. Matz, ingénieur, a affirmé que, pour enlever des

contrats de construction de routes, il avait dû verser des pots de vin d'un montant de 30.000 dollars directement à M. Agnew.

Selon le témoin, 27.500 dollars lui furent versés alors qu'il était gouverneur du Maryland et le reste plus tard lorsqu'il était vice-président.

M. Matz a ajouté qu'entre 1962 et 1970 il a dû verser au moins 175.000 dollars de post-de-vin dont 10.000 dollars à un « proche collaborateur » de M. Agnew alors que ce dernier n'était encore que conseiller général.



Un assistant de Nixon, Stephen Bill à droite, arrive en compagnie du nouvel avocat du président, James Saint-Clair, au tribunal de Washington où la secrétaire présidentielle, Rose-Marie Woods, a des ennuis. (Téléphoto AP)

Echec à Singapour

Dans un message lancé du bac et contenu dans un sac de plastique, les terroristes ont dit qu'ils avaient fait sauter des réservoirs « par solidarité avec le peuple révolutionnaire vietnamien et pour créer une situation révolutionnaire, après examen de la crise pétrolière ».

Selon un porte-parole de la Shell, ils ont tenté de faire sauter quatre réservoirs, mais un seul a pris feu et l'incendie a pu être éteint immédiatement.

Les otages sont les membres de l'équipage du bac, qui servait au transport des ouvriers de la Shell entre Singapour et l'île de Pulau-Bukom, où se trouve la raffinerie.

Selon le ministère des affaires étrangè-

res, les terroristes ont appelé par radiotéléphone l'ambassade du Japon à Singapour et ont dit appartenir à l'« Armée rouge » — une organisation extrémiste japonaise dont certains militants ont rejoint les rangs palestiniens.

L'armée rouge est la plus extrémiste des organisations d'étudiants japonais. Soixante-dix de ses membres environ auraient rejoint les fedayins.

L'organisation a participé à plusieurs détournements d'avion, notamment à celui d'un avion parti d'Amsterdam à destination de Tokio, en juillet dernier. Les « Pirates » ont fait sauter l'appareil à Benghazi (Libye) après que les quelque 140 personnes qui se trouvaient à bord en furent descendues.

LES IDEES DE CARDIN

Les costumes de laine ont des vestes plus ou moins longues (en prince de galles par exemple). Les ensembles de soie à jupe droite sont accompagnés d'une longue veste plissée dont l'ampleur est reprise aux hanches à la manière « blouson ».

Outre les teintes fraîches et les demi-teintes Pierre Cardin laisse une grande place au bleu marine.

La plus grande fantaisie est de mise. Le tailleur peut avoir des manches courtes qui laissent voir la longue manche d'une blouse de soie rayée. Les vestes peuvent aussi être sans manches, pourvu alors seulement d'un mini-manche-ron dépassant l'épaule et élargissant la carrure.

Le soir, c'est le règne de la mousseline fleurie, et aussi des robes-fourreaux aux pans inégaux et terminés par de gros glands faits de plume d'autruche.

LE VENT...

Chez Carven, le vent des années 30 ne souffle que le soir. Le jour est réservé aux tailleurs ressemblant à des deux-pièces, et toujours accompagnés d'une blouse de soie.

Les petites robes de crêpe de laine, en biais, suivent le corps et ne s'évasent qu'à partir des hanches. Le genou est couvert.

Les coloris sont fruités : pistache, melon, pêche fraise et vanille. C'est gai et jeune. Les imprimés sont petits, et les pois dominent. Plusieurs alliances de bleu-marine et vert Carven ont été applaudies.

Givenchy présente dans sa collection quelques pantalons. Ils sont très larges, l'ampleur étant retenue à la taille par des pinces.

La silhouette est très élançée chez lui, l'ampleur ne partant qu'à 40 cm de l'ourlet, lequel est au tiers du mollet (au milieu en fin d'après-midi).

Les robes de crêpe de chine ont des cols Claudine, parfois ornés de plis. Les manches sont froncées et ne vont jamais plus haut que le coude.

TALONS

Dans toutes les collections, les talons demeurent hauts, et la semelle plate-forme qui est considérablement réduite (un centimètre) ne tient au pied que par quelques brides.

AMÉRIQUE

Décevante Kohoutek

HOUSTON (AFP). — Une nouvelle tentative de l'équipage de « Skylab » d'observer Kohoutek à l'aide des télescopes de bord, s'est soldée par un « ratage complet », selon l'expression du commandant de bord Gérard Carr.

Insuffisamment réchauffés sans doute par le Soleil pour que la désintégration de noyau solide laisse derrière lui une longue traînée de particules brillantes, l'astre en qui des savants avaient cru voir « la comète de l'histoire » s'est avéré de cinquante à cent fois moins brillant que prévu.

EUROPE

Hausse du taux d'escompte en Belgique

BRUXELLES (AFP). — Le taux d'escompte de la Banque nationale de Belgique est augmenté à partir de vendredi de 1 %. Il passe de 7,75 à 8,75 %.

Deux morts à Belfast

BELFAST (AP). — Un terroriste a tiré à la mitrailleuse sur des ouvriers du bâtiment dans l'ouest de Belfast, faisant deux morts et au moins deux blessés.

Cette attaque porte le nombre des morts à 937 depuis le début du conflit il y a plus de quatre ans et à 19 depuis le début de janvier.

Paris-Chicago

PARIS (AFP). — Un mort, quatre blessés : c'est le lourd bilan de deux attaques à main armée commises jeudi dans la région parisienne.

La première s'est déroulée place de la Bourse. Plusieurs hommes armés le visage entièrement dissimulé, ont fait irruption dans les locaux d'une banque.

Ils se sont emparés de 500.000 fr. français en espèces et de plusieurs dizaines de milliers de francs en lingots. C'est alors qu'ils s'approprièrent à l'enfour, qu'un car de police survint. Une fusillade éclata, tandis que les bandits prenaient deux otages pour parvenir jusqu'à

leur voiture. Une cliente de la banque a été grièvement blessée.

La deuxième attaque a eu lieu dans la banlieue sud de Paris, où trois bandits ont fait irruption dans une banque. Des policiers, semble-t-il renseignés les attendaient. Une fusillade éclata : un bandit a été tué, deux bandits et un policier ont été blessés.

obligations de caisse

5 1/2 %	à 3 ans
5 3/4 %	à 4 ans
6 %	à 5 ans
6 1/4 %	à 6 ans et +

CRÉDIT FONCIER NEUCHÂTELOIS

(à suivre) L. GRANGER

Un coup de fil suffit et notre service traiteur est à votre entière disposition pour réaliser tous vos désirs : cocktails, réceptions, lunchs ou dîners d'affaires, repas de noces... Notre personnel aimable et stylé se fera un plaisir de choyer vos hôtes.

Un coup de fil suffit !

Lucien Gétaz
Tél. 038 / 25 48 53

Buffet de la Gare Neuchâtel