

**CLAIRVUE**  
NEUCHÂTEL

Bassin 8 (038) 24 07 22  
Portes-Rouges 149 (038) 25 79 09

**Budgets des cantons pour 1974 :**  
déficit total de 1,16 milliard

(PAGE 15)

LE PLUS ANCIEN JOURNAL  
DE LANGUE FRANÇAISE  
FONDÉ EN 1738

PARAIT TOUS LES JOURS  
EXCEPTÉ LE DIMANCHE  
4, RUE SAINT-MAURICE  
TÉLÉPHONE 038 25 65 01

**L'EXPRESS**

**FAN**

FEUILLE D'AVIS DE NEUCHÂTEL

# EN RAISON DE LA CRISE PÉTROLIÈRE Le sommet des Neuf a pris un faux départ



Cet homme qui montre quelqu'un du doigt est le ministre danois des affaires étrangères. Il explique aux journalistes qu'il aura la redoutable mission de recevoir au nom de la CEE les ministres arabes et l'ambassadeur d'Israël. Casse-tête. (Téléphoto AP)

COPENHAGUE (AP). — La conférence européenne au sommet, réunie sur l'initiative de M. Pompidou pour relancer la coopération politique entre les Neuf, mais coïncidant avec la crise énergétique provoquée par les restrictions du pétrole arabe, a quelque peu patiné sur ses rails vendredi avant que les chefs d'Etat et de gouvernement entament leur débat sur le fond.

Il a fallu d'une part aux dirigeants des Neuf résoudre le délicat problème de procédure posé par l'arrivée de ministres arabes des affaires étrangères, venus spécialement mais inopinément présenter leur point de vue à Copenhague à l'occasion de ce sommet européen. D'autre part, un certain déphasage s'est

manifesté entre l'attitude de la délégation française, qui est arrivée avec la volonté de s'occuper essentiellement de relancer la concertation politique en vue de l'union prévue pour 1980, alors que les autres délégations, plus préoccupées par les problèmes immédiats, sont venues au Danemark dans l'idée d'étudier les moyens de sortir de la crise énergétique dont souffre la majorité d'entre eux.

L'ouverture du sommet de Copenhague, les dirigeants des Neuf ont été saisis d'une proposition du chancelier Brandt en vue d'une coopération avec les Etats-Unis et d'autres pays industriels, ainsi qu'avec les pays arabes, pour faire face à la pénurie de pétrole.

Le chancelier allemand a fait sa pro-

position sous forme de lettres adressées jeudi au président Pompidou, au premier ministre britannique, M. Edward Heath, et à plusieurs autres participants au sommet.

La lettre du chancelier est un appel à l'unité du Marché commun sur la question pétrolière. La politique arabe a divisé les Neuf en désignant la France et la Grande-Bretagne comme pays amis, la Hollande comme pays hostile.

M. Brandt a déclaré que le libre fonctionnement du marché dans le domaine énergétique est nécessaire à la Communauté européenne et que celle-ci doit étudier les moyens d'avoir un accès illimité aux marchés mondiaux.

Il a demandé la coordination des res-

trictions de la consommation en Europe occidentale et proposé l'utilisation intensive du mécanisme du Marché commun pour coordonner la politique pétrolière.

(Lire la suite en dernière page)

## A DÉFAUT DE VIN, UN PEU D'EAU DANS L'ESSENCE ET EN ROUTE...

NEW-YORK (AFP). — Un appareil permettant d'utiliser un carburant formé d'eau et de fuel ou d'essence, grâce à l'usage des ultrasons et amenant des

économies de consommation de 20 à 30 % vient d'être présenté à l'Université d'Adelphi, dans l'Etat de New-York, comme une des solutions à la crise de l'énergie.

Mis au point par le professeur Eric Cottell, titulaire d'une chaire de physique mécanique à l'université, l'appareil permet de faire des mélanges d'un quart d'eau et de trois quarts de fuel ou de 28 % d'eau et 72 % d'essence. L'émulsion des particules de carburant et d'eau est produite par l'éclatement de celles-ci

soumises à des vibrations ultrasoniques de 20.000 cycles par seconde. Ce mélange, au moment de la carburation, provoque une combustion plus complète du fuel et de l'essence que par le procédé normal, brûlant notamment les hydrocarbures et assurant ainsi un meilleur rendement pour une même quantité de carburant.

Par ailleurs, une fabrique milanaise a présenté à Lausanne une voiture électrique en première suisse et mondiale (lire notre information détaillée en page 15).

### LES IDÉES ET LES FAITS

#### UNE LETTRE PEU ORDINAIRE

Dans la passionnante collection : « Lettres ouvertes » publiées par l'éditeur Albin Michel, qui compte déjà une vingtaine de titres couvrant tous autant de textes non-conformistes, dus à des plumes de talent, la dernière d'entre elles est intitulée : « Lettre à Jésus-Christ ». Ce titre-là peut sembler d'un goût assez douteux. Mais son auteur, le R.P. dominicain R.-L. Bruckberger, fort connu dans la Résistance — qui a écrit déjà de nombreux livres explosifs, de la veine de ces grands polémistes chrétiens qu'étaient Léon Bloy, Péguy, Bernanos — s'estime en droit de s'adresser directement au Christ au moment où l'Eglise, sous l'influence de sociologues, de psychologues et de ceux qu'il appelle des théologâtres, se fourvoie de plus en plus dans la politique — et dans une politique « dans le vent » — oubliant souvent de sa mission proprement religieuse.

Ce n'est pas, à notre sens, qu'elle doive renoncer à travailler, à instaurer des institutions d'inspiration chrétienne destinées à pallier les défaillances humaines. Mais c'est un fait que trop de clercs « progressistes » en France en viennent, selon Bruckberger, négligeant la distinction entre Dieu et César, à diviniser ce dernier comme dispensateur unique de tous les biens de l'homme. Déjà Simone Weil dénonçait ce « monstre collectif » qui, anéantissant l'espérance et la charité personnelles, faisait de chacun de nous un robot.

Du Christ, le P. Bruckberger, qui allie l'esprit d'enfance à l'intelligence, don de Dieu aussi, nous donne une image à la lumière seule des textes évangéliques. Il le montre ami des pauvres, des malades, des petits, des criminels repentis (le bon larron), mais, écrit-il pittoresquement, il fréquentait aussi des gens très huppés. Il était au-dessus de la lutte des classes, étant venu pour sauver tous les hommes. C'est en vain dès lors que les révolutionnaires tentent de l'annexer, comme autrefois les possédants. Il disait qu'il était là non pour abolir la loi, mais pour l'accomplir jusqu'au bout de son sacrifice suprême. Prêchant les Béatitudes, il ne s'insurgea jamais contre l'occupation de Rome dont, sans doute, dans sa présidence divine — Fils de Dieu fait homme — il savait à quel point sa civilisation pré luderait à l'avènement de la chrétienté.

En conséquence, l'auteur se dresse avec véhémence contre un récent document de l'épiscopat français réuni à Lourdes. Pas un seul mot qui soit une référence aux Ecritures. En revanche, des thèmes d'actualité traités par des experts, des commissions, des bureaucrates. Or, ce que le croyant demande à l'Eglise, c'est l'Absolu, ne sachant que trop bien que tout dans ce monde est relatif, encore que le relatif, remis à sa juste place, ait souvent son importance. On se demandera peut-être pourquoi nous avons parlé ici d'un tel sujet. Mais, dès l'instant où il y a intrusion de la religion dans la politique, il est naturel que la grande presse et les moyens audio-visuels fassent actuellement une large place au livre retentissant du P. Bruckberger. Une dernière question : on nous annonça un soir à la TV romande une émission sur ce dominicain. Elle n'a pas eu lieu et, sauf erreur de notre part, elle n'a jamais eu lieu. Pourquoi ? En revanche, nous avons eu droit tout récemment à un entretien avec le magnat de la presse catholique française de gauche, M. Georges Hourdin !

René BRAICHET

## Les enseignements de trois jours « sans » avant un dimanche « avec »

BERNE (ATS). — Le service de presse du Bureau suisse de prévention des accidents (BPA), se fondant sur une enquête menée auprès de 21 commandants de police de cantons représentatifs et des inspecteurs de police de quatre villes, confirme le bilan réjouissant des trois dimanches sans voitures. L'interdiction de circuler le dimanche a sauvé la vie de quelque 18 personnes et préservé près de 350 personnes de blessures plus ou moins graves. En 1972, on a enregistré en moyenne 223 accidents de la circulation par dimanche faisant 122 blessés et 6 morts.

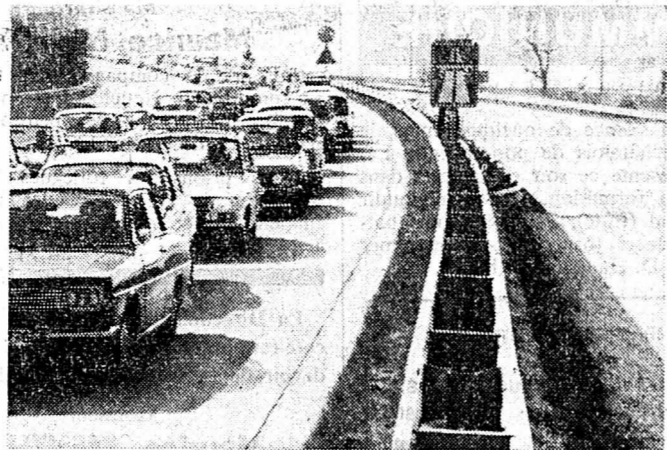

Un dimanche comme les autres : quel en sera le bilan ? (Archives)

### PEU DE CONTREVENANTS MAIS DE LOURDES PEINES

Selon une estimation, basée sur les renseignements fournis par les cantons et les villes interrogés, le nombre des violations de l'interdiction de rouler a, pour les trois dimanches, été inférieur à 200 pour toute la Suisse, résultat qualifié de « très bon » et même d'« excellent » par la police. Les contrevenants, il est vrai, s'exposaient à des amendes considérables, et même dans les cas les plus graves, à des peines de prison. Aucun accident mortel ou ayant provoqué de graves blessures n'a été signalé. On n'a déploré que des accidents de cyclistes, d'utilisateurs de patins à roulettes ou d'automobilistes imprudents qui n'ont pas pris garde aux enfants jouant dans la rue.

### LIMITATION A 100 KM/H : RÉSULTATS POSITIFS

La limitation à 100 km/h de la vitesse sur les autoroutes a également eu des effets positifs. La police a été unanime pour déclarer que l'influence favorable de la limitation sur les accidents a été sensible.

(Lire la suite en page 15)

## BERNE : ASSOUPPLISSEMENT PROCHAIN DU CRÉDIT MAIS DES ÉCONOMIES SE RÉVÈLENT NÉCESSAIRES

De notre correspondant à Berne : L'application des mesures contre la surchauffe de façon uniforme dans tous les pays et dans tous les secteurs économiques ne pouvait que pêcher par excès de schématisme. Le gouvernement s'est rendu à l'évidence au lendemain de la votation du 2 décembre par laquelle le peuple et les cantons lui ont fait confiance pour juguler une inflation croissante. Il a convenu que des assouplissements se révélaient nécessaires en faveur de régions défavorisées dans leur développement et de secteurs économiques particuliers.

Le conseiller fédéral Celio, pour son chant du cygne, a promis cette semaine au Conseil national qu'on se montrerait souple désormais dans l'application des arrêtés sur la surchauffe qui ont révélé, par ailleurs, de nombreuses « fuites ».

Mais les bénéficiaires de celles-ci se sont plutôt recrutés dans les sociétés et personnes qui disposaient de puissants moyens. Par contre, les victimes se sont trouvées être principalement des emprunteurs peu fortunés ou des régions défavorisées. C'est ainsi que l'on attend en janvier des mesures

moins sévères dans le domaine du petit crédit à la construction, indépendamment des cas de rigueur pour lesquels la commission ad-hoc a toujours disposé de crédits d'intervention.

J.-P. G. (Lire la suite en page 15)

## L'heure des banlieusards



Pas des manifestants. Seulement des hommes et des femmes venant travailler à Londres durant la journée et qui, le soir venu, assiègent une gare londonienne dans l'espoir de pouvoir prendre un train qui les reconduira chez eux. On sait que l'Angleterre est paralysée par une grève des conducteurs de locomotives.

**Actualité régionale :** pages 2, 3, 6, 9, 11, 23 et 25

**Informations suisses :** page 15

**Les sports :** pages 17 et 19

**Chronique cinématographique :** page 28

**Le carnet du jour et les cultes :** page 28

**Les programmes radio-TV :** page 28

**Dernière heure et bourses :** page 31

**Au chevet d'un souffrant : le marché de l'automobile** (Page 3)

**Sur la route de Biaufond, une voiture dévale un talus sur 200 m : quatre blessés**

**Espoir à Besançon : Lip-horlogerie sera-t-il remis en selle dans le courant de janvier ?** (Page 6)

**Bientôt Noël  
et les fêtes de fin  
d'année**

★ Pensez ★  
aux délicieuses  
pâtisseries que vous  
★ proposez votre ★  
boulangier-pâtissier

### La neige est là

Au menu du week-end : rien de bon. Pluies par-ci, pluies par-là. Des chutes de neige qui longeront Neuchâtel à 600 m d'altitude avec de pâles éclaircies. Quant à dimanche, on nous promet un temps à ne pas mettre une voiture dehors ce qui est bien le comble pour un jour « avec » ! ...

**PFAFF**  
JOAILLIER-ORFÈVRE / HORLOGERIE DE LUXE  
PLACE PURY / NEUCHÂTEL

## Les patrons aux Bermudes

Un nombre croissant de patrons d'Allemagne fédérale réalisent, contraints et forcés, le rêve que caressent de plus en plus également des chefs d'entreprises d'autres pays occidentaux, même en Suisse : se débarrasser de leur affaire, la vendre, en arrêter l'exploitation pour aller se reposer, jouir enfin d'une vie normale, comme leurs employés...

Outre-Rhin, ce sont principalement les entreprises de dimensions moyennes qui sont atteintes de ce phénomène de « fuite vers la qualité de vie », version patronale. C'est qu'un nombre considérable de patrons en ont tout simplement assez des soucis, des tracas, des difficultés sans nombre, des chicanes auxquels donne lieu la gestion d'une entreprise, si l'on veut qu'elle se maintienne en équilibre.

Contraintes fiscales ; revendications sociales ; accélération de l'évolution technique nécessitant des adaptations coûteuses et sans fin ; législation de plus en plus complexe réglissant non seulement la solution des problèmes quotidiens, mais encore les décisions parfois banales relatives aux plans à moyen et à long terme : les tâches d'un chef d'entreprise ont fini par devenir un véritable cauchemar, auquel le tempérament le plus solide n'est plus capable de résister.

Ainsi la liste des firmes allemandes qui sont proposées à la vente, sans que leur situation soit le moins du monde jugée critique, s'allonge de jour en jour. L'on y trouve principalement des sociétés de construction mécanique, des fabricants de meubles, des fonderies, des forges, des imprimeries, des usines de transformation de la viande.

Autre phénomène illustrant le malaise qui résulte de cette « lassitude des patrons » : les grandes sociétés allemandes qui, naguère, reprénaient les affaires de moyenne importance, sont de moins en moins disposées au rachat. Les groupes étrangers qui s'intéressaient aux « défilants » se désintéressent de leur côté des offres actuelles.

Problèmes sociaux-économiques, exigences outrancières de participation et de cogestion, charges sociales et fiscales sans limites prévisibles, difficultés de financement : la crise résultant de l'embargo sur le pétrole ne fait qu'aggraver le « malaise des patrons », qui rêvent d'aller vivre en paix dans les régions méditerranéennes, aux Bermudes ou tout simplement aux champs.

R. A.

## AVIS TARDIFS

Fr. 2.70 par millimètre de hauteur — Réception des ordres : jusqu'à 22 heures

## GALERIE MEDIA MULTIPLES

Moulin 29, OUVERT dimanche : 14 - 18 h



PROF. DE CHÔPITAL & (COURS LES ARCADES)  
2001 NEUCHÂTEL, TEL. (038) 25.11.33

OUVERT lundi 17 décembre  
TOUTE LA JOURNÉEGrande salle, Colombier  
Dimanche 16 décembre 1973, dès 15 h

## LOTO NON STOP

de la Société de gymnastique hommes  
QUINÉS : vélos enfant, jambons,  
lapins, salamis, trottinette.

Abonnements

Hôtel du Vignoble, Peseux  
AUJOURD'HUI dès 15 h 30 et 20 h

## Grand MATCH AU LOTO

de la  
FANFARE DE PESEUXSamedi 15 décembre  
Halle de gymnastique de Corcelles  
à 20 heures précises  
Dernier grand

## MATCH AU LOTO

de l'année  
Organisé par la SFG Corcelles-CormondècheN. - S.  
VOLLEY - BALL

reçoit

à la halle de gymnastique  
du COLLÈGE DU MAIL

Samedi 15 décembre 1973 :

à 14 h 30 LA CHAUX-DE-FONDS dames  
à 16 h 30 SERVETTE messieurs

Dimanche 16 décembre 1973 :

à 9 h 30 BERNE V.B.C. dames  
à 11 h CHENOIS messieurs

Championnat suisse, ligue nationale B

Société Chorale, Neuchâtel  
à la CollégialeDIXIT de A. Vivaldi  
MESSE SAINTE-THÉRÈSE

de J. Haydn

Ce soir, répétition générale à 20 h 15  
Dimanche 16 décembre, à 17 h,  
CONCERTLocation :  
une heure d'avance, à la CollégialeCE SOIR, 20 h 30, salle de la  
CITÉ UNIVERSITAIRE  
Concert POP avec Lachesis

## LOTO

Samedi 15 décembre 1973  
au Cercle Catholique de Colombier  
dès 20 heuresHalle de gymnastique de  
CHÉZARD-SAINT-MARTIN  
Ce soir dès 20 h 15

## Grand MATCH AU LOTO

superbes quines  
Organisé par  
la SFG et le Chœur d'hommes

CE SOIR, dès 20 h 15

Maison Vallier - Cressier

## GRAND LOTO

Pendule neuchâteloise, jambon, etc.  
organisé par le  
Tennis - Club, Cressier - Cornaux

## GALERIE PRO ARTE

Bevaix - Tél. (038) 46 13 16

Dernier dimanche de l'exposition  
I Charles BarraudII Lithographies de maîtres  
du XXe siècleOuvert jusqu'au 21 décembre 1973  
(fermé le mardi)

Grande salle de Bevaix

Ce soir dès 20 heures

GRAND  
MATCH AU LOTOorganisé par  
la Société des accordéonistes et  
la Société de développement  
Superbes quines - Parking - Cantine

Bar au Métro

Ce soir dès 19 h 30,

## SOIRÉE PRIVÉE

## AVIS TARDIFS

Fr. 2.70 par millimètre de hauteur  
Réception des ordres : jusqu'à 22 heures

## PÈRE NOËL

à la Maison du Plongeur  
dimanche à 17 h 30

ASI Audax Stade de Serrières

Cet après-midi  
à 14 h 30A.S.I. AUDAX-  
DURRENAST

Championnat de 1re ligue

## CRIVELLI

PEINTURES - SCULPTURES

Dernier jour dimanche

Galerie des Amis des arts, Neuchâtel

Samedi 15 décembre 1973, dès 20 h 30

## GRAND BAL

au Restaurant des Endroits  
sur la Chaux-de-Fondsorganisé par  
la Jeunesse rurale neuchâteloise  
Orchestre : SAMANTAS 666

## FONTAINEMELON

Salle des spectacles

Ce soir à 20 heures

## SOIRÉE DE LA S.F.G.

Dès 23 heures :

## GRAND BAL

avec l'orchestre THE MUSTANGS

## SKIEURS

LES BUGNENETS

Samedi et dimanche dép. 10.00 13.30

## WITTEWER

CARS NEUCHÂTEL

Tous renseignements au 25 82 82

Bar du Cygne - Bevaix

## DANSE

Ce soir, dès 21 heures  
avec les « JACHMY »Ce soir, à 20 heures,  
collège de Coffrane

## MATCH AU LOTO

de la fanfare « L'Espérance »

## LE GOR

café-restaurant de l'Ecluse

## FERMÉ

LUNDI 17 DÉCEMBRE,  
pour cause de deuil

## Maculature

soignée au bureau du journal,  
qui la vend au meilleur prix.HEUREUX GAGNANT AU GRAND LOTO DU  
SUPERCENTRE COOP AUX PORTES-ROUGES

M. Cuche remet les clés de la voiture à M. Moulin. A droite, nous reconnaissons M. Gretener. (Photo Avipress - J.-P. Baillon)

En présence de M. Worpe, directeur de COOP Neuchâtel, de M. Cuche, gérant du nouveau supercentre COOP des Portes-Rouges, de M. Gretener, directeur au Garage Hirondelle à Neuchâtel, des dirigeants de COOP Neuchâtel et d'une nombreuse assistance, M. MARCEL MOULIN, mécanicien à Neuchâtel, prit jeudi après-midi possession des clés de la magnifique voiture PASSAT-L-2 p., premier prix du loto.

Très ému, M. Moulin déclara avoir été un fidèle de la moto. Il possède un permis de conduire « motos » depuis 1952. L'heureux gagnant, actuellement retraité, ne désire surtout plus repasser un nouveau permis de conduire. Sa fille, habitant Yverdon, recevra la voiture comme cadeau de Noël. Par conséquent le premier prix du loto portera des plaques vaudoises.

Détails sympathiques à relever : M. Moulin, vieux et fidèle client de COOP, habite le chemin des Citernes 5, derrière le nouveau supercentre. De sa vie, il n'a jamais gagné à un concours ni à une loterie. Compte tenu du bruit inévitable que M. Moulin a dû endurer pendant la construction, force est d'admettre que le hasard a été bien inspiré pour cette fois.

Rappelons qu'une liste impressionnante de gagnants est affichée dans le hall d'entrée du nouveau supercentre COOP aux Portes-Rouges et que de nombreux autres prix doivent encore être retirés.

## Avis mortuaires

Réception des ordres : jusqu'à 22 heures

†

Aimez-vous les uns les autres,  
comme je vous ai aimés.

Jean 15 : 12.

Monsieur André Paroz, à Lucerne ;  
Monsieur et Madame Rémy Paroz,  
leurs enfants et leur petite-fille, à Pe-  
seux et Prise-Ducommun ;Madame et Monsieur Maurice Rochat,  
leurs enfants et leur petit-fils, à Neu-  
châtel et Cornaux, et leur fille Jacque-  
line, à Neuchâtel ;Monsieur et Madame Maurice Paroz,  
leurs enfants et petits-enfants, à Peseux  
et Flamatt,ainsi que les familles Paroz, Urban et  
alliées, ont le profond chagrin de faire  
part du décès de

Madame

## Madame Bertha PAROZ

née Münsch

leur très chère maman, belle-mère, grand-  
maman, arrière-grand-maman, tante, pa-  
rente, que Dieu a reprise à Lui, à  
84 ans.

Peseux, le 14 décembre 1973.

L'incinération aura lieu lundi 17 dé-  
cembre.Messe de sépulture en l'église cat-  
holique de Peseux, à 15 heures.Domicile mortuaire : pavillon du  
cimetière de Beauregard.Selon le désir de la défunte, la  
famille ne portera pas le deuil.

R. I. P.

Cet avis tient lieu de lettre de faire part

La Société de secours au décès des  
employés communaux de la Ville de  
Neuchâtel a le profond chagrin d'annon-  
cer le décès de

## Monsieur Eric KRAMER

membre actif de la société.

Pour l'incinération, prière de se référer  
à l'avis de la famille.

†

Les amis et connaissances de

## Madame Marinette M'ARKI

sont informés de son décès survenu  
après une maladie, munie des saints  
sacrements de l'Eglise.

Peseux, le 11 décembre 1973.

Selon le désir de la défunte, l'incinéra-  
tion a eu lieu dans la plus stricte inti-  
mité.

R. I. P.

Cet avis tient lieu de lettre de faire part

## COMMUNIQUÉ

Après un silence de quelques mois, le  
groupe neuchâtelois de pop-musique La-  
chesis se présente ce soir en concert dans  
sa nouvelle formation. Venez applaudir  
F. Allemand (flûte), P. Weissbrodt (bat-  
terie), S. Bacci (orgue), J.-A. Flammer  
(guitare) et D. Haussmann (basse).

IMPRIMERIE CENTRALE

et de la

FEUILLE D'AVIS DE NEUCHÂTEL S.A.

Rue Saint-Maurice 4 - Neuchâtel

Direction générale : Marc Wolfrath

Rédacteur en chef : Jean Hostettler

## Avis mortuaires

Réception des ordres : jusqu'à 22 heures

†

Monsieur et Madame Ernest Rotzetter-Hurni et leurs enfants, à Cernier (NE) ;  
Monsieur et Madame Marius Rotzetter-Clément et leurs enfants, à Fribourg ;  
Monsieur et Madame Léon Foltzter Progin, leurs enfants et petit-fils, à Misery ;  
Monsieur et Madame Gilbert Rotzetter-Maradan et leurs enfants, à Fribourg  
et Genève ;Madame veuve Léa Robatel-Broillet, à Prez-vers-Noréaz, ses enfants et petits-  
enfants ;les familles Broillet, Eltschinger, Burgy ;  
les familles Rotzetter, Singy, Gauderon, Charrière, Chuard et Noth, ainsi que  
les familles parentes et alliées,  
font part de la perte douloureuse qu'ils viennent d'éprouver en la personne de

## Madame veuve Fernand ROTZETTER

née Emma Broillet

leur très chère et bien-aimée maman, belle-maman, grand-maman, arrière-grand-  
maman, sœur, belle-sœur, tante, marraine, cousine, parente et amie, que Dieu a  
rappelée à Lui, le 14 décembre 1973, dans sa 73me année, après une courte et  
pénible maladie, chrétiennement supportée, munie des sacrements de la sainte Eglise.L'office d'enterrement sera célébré en l'église paroissiale de Courtion, le lundi  
17 décembre 1973, à 15 heures.La défunte repose en la chapelle mortuaire de l'église Sainte-Thérèse, à  
Fribourg.Récitation du chapelet en l'église paroissiale de Courtion, samedi 15 décem-  
bre 1973, à 20 h 30, après la messe.

R. I. P.

Le présent avis tient lieu de lettre de faire part.

Madame Maurice Mentha-Rotzetter, à Colombier ;  
Monsieur René Mentha, à Sugiez ;  
Famille Ami Mentha-Fisher et Thierry, à Serrières ;  
Famille Roger Mentha-Pfister et Carole, Sandrine, Isabelle et Gilles, à Vevey ;  
Monsieur Hervé Mentha et Joffrey, à Neuchâtel ;  
Madame Francine Mentha-Kaufmann, à Serrières ;  
Famille Alain Mentha-Degoumois, Coralie et Alexandre, à Nyon ;  
Monsieur et Madame Alfred Mentha-Terzi à Neuchâtel ;  
Famille Eric Mentha-Bardet, Xavier et Frédéric, à Praz ;  
Madame veuve Eugène Mentha, à la Chaux-de-Fonds ;  
Famille André Grüring et leur fils, à la Chaux-de-Fonds ;  
Famille Claude Bourquin, à la Chaux-de-Fonds,  
ainsi que les familles Mentha, Rotzetter, Poirier, Zaugg, Dzierzanowsky, parentes  
et alliées,  
ont le pénible devoir de faire part du décès de

## Monsieur Maurice MENTHA

leur très cher époux, père, beau-père, grand-père, beau-frère, oncle, cousin, parent  
et ami, qui s'en est allé subitement dans sa 73me année.

Colombier, Coteaux 1a, le 13 décembre 1973.

J'élève mes yeux vers les montagnes  
d'où me viendra le secours.

Ps. 121 : 1.

L'incinération aura lieu le lundi 17 décembre, à 14 heures.

Culte à la chapelle du crématoire de Neuchâtel.

Domicile mortuaire : pavillon du cimetière de Beauregard.

Cet avis tient lieu de lettre de faire part

Le comité de la section S.E.V.-VPT-  
T.N. a le pénible devoir de faire part  
à ses membres du décès de leur cher  
collègue et ami,

Monsieur

## Maurice MENTHA

retraité de la compagnie des transports  
en commun de Neuchâtel et environs, et  
membre du groupe des pensionnés, dé-  
cédé le 13 décembre 1973.Nous prions les collègues libres de  
participer au culte qui aura lieu à la  
chapelle du crématoire, le 17 décembre  
à 14 heures.La Direction et le personnel du GOR,  
café-restaurant de l'Ecluse, a le pénible  
devoir de faire part du décès de

Monsieur

## Maurice MENTHA

père du tenancier.

Veuillez vous référer au faire-part de  
la famille.Nous avons le grand chagrin de faire  
part du décès de notre cher frère

Monsieur

## François WEHREN

enlevé à notre affection après une longue  
maladie, le 13 décembre 1973, dans  
sa 67me année.Quoi qu'il en soit, mon âme  
se repose sur Dieu, ma délivrance  
vient de Lui.

Ps. 62 : 2.

Ses sœurs, beaux-frères, parents, amis  
et connaissances, de Fleurier, Cham-  
onix, Neuchâtel, Lucerne et Bevaix.L'inhumation, sans suite, aura lieu  
à Wiedlisbach le 17 décembre 1973, à  
13 heures.

Cet avis tient lieu de lettre de faire part

## REMERCIEMENTS

Profondément touchée des témoignages  
de sympathie reçus à l'occasion du décès de

Monsieur

## Robert von ALLMEN

sa famille exprime sa reconnaissance et  
ses sincères remerciements à toutes les  
personnes qui ont pris part à son deuil,  
par leur présence, leurs messages et  
leurs envois de fleurs.

Gorgier, décembre 1973.

FAN  
L'EXPRESS

## BULLETIN D'ABONNEMENT

JE M'ABONNE DÈS CE JOUR

★ jusqu'à fin mars 1974 pour Fr. 21.—

★ jusqu'à fin juin 1974 pour Fr. 40.—

★ jusqu'à fin décembre 1974 pour Fr. 76.—

(\* souligner ce qui convient)

Ne pas payer d'avance, nous vous enverrons une carte de  
versement.

Nom :

Prénom :

No et rue :

No postal : Localité :

Signature :

Veuillez retourner ce bulletin sous enveloppe non collée,  
affranchie de 15 centimes, à  
FAN - L'EXPRESS  
Service des abonnements

2001 NEUCHÂTEL

FAN FAN FAN FAN FAN

MEUBLES MEYER  
NEUCHÂTELExposition ouverte  
aujourd'hui  
jusqu'à 18 heureslundi  
toute la journée

# A NEUCHÂTEL ET DANS LA RÉGION

## La vie est soudain revenue... Renaissance au Musée des beaux-arts

Faut-il crier au scandale parce que, dans l'exposition « Du Maître à l'Œillet à l'Hypperréalisme », au Musée des beaux-arts, on a juxtaposé des œuvres du XIXe siècle, d'esprit et de facture tout à fait traditionnels, et des œuvres du XXe siècle d'un style plus évolué et parfois même criard ?

Non, la présentation d'œuvres traditionnelles, disposées sagement côte à côte, sur des parois neutres, dans des salles neutres, avec éclairage neutre, a vécu. Aujourd'hui, chaque œuvre doit être mise en valeur, et c'est là ce qu'a cherché M. Pierre von Allmen, qui par là nous donne une vision réellement nouvelle de notre musée.

Ainsi, dans l'une de ces grandes salles autrefois vouées à l'ennui, comment se fait-il que « L'île de Saint-Pierre » de Maximilien de Meuron et « Le Lac des Quatre-Cantons » d'Alexandre Calame nous paraissent tout à coup si agréables et même si ravissants ? C'est parce qu'ils se détachent au milieu de tableaux relevant d'une esthétique toute différente, sans être par trop révolutionnaires : les « Bords de Loire » de Briançon, la « Barque à Honfleur » de Vallotton, la « Baie de Honfleur » de Roland Oudot et ce « Paysage » de Pierre-Eugène Bouvier, qui, par la subtilité de ses tons, est une extraordinaire réussite. On passe ainsi de l'un à l'autre, et l'on redécouvre l'originalité réelle de l'école neuchâteloise du XIXe siècle.

Bien sûr, au XIXe siècle, le genre l'emportait parfois sur l'art proprement dit. Le « Cain » d'Edmond de Pury et une grande figure de belle rhétorique qui nous fait penser au vers de Victor Hugo, « Echevelé, livide, au milieu des tempêtes », mais comme le fond du paysage est réussi ! Et quelle parfaite harmonie de formes et de couleurs dans ces deux versions de « L'Aurore », ces nus à la fois disgracieux et si majestueux d'Albert de Meuron !

**CONFRONTATION AUDACIEUSE**  
Ailleurs, la confrontation est plus audacieuse encore, et l'on peut se demander si M. Pierre von Allmen n'y a pas mis quelque secrète malice. Ainsi, à côté de la « Pompe à feu de village allant à l'incendie », la grande « Machine » pompeuse et facile d'Eugène Burnand, figurent deux ravissantes aquarelles d'Évaré, « Le Petit Cheval » et « Les Crocus », qui, dans leur délicatesse raffinée, rappellent l'école siennoise. Et entre les deux Edmond de Pury, « La Cantilène » et la remarquable « Grotte bleue à Capri », surgit un « Portrait de femme » de van Dongen, qui est un

jaillissement de blancheur cerclée de bleu.

De même, dans la dernière des grandes salles, c'est avec plaisir que l'on retrouve le « Dimanche d'été » de Théophile Robert et le « Pique-nique » de Louis de Meuron, œuvres laïques mais sérieuses, qui conservent avec la peinture religieuse du Maître à l'Œillet, celle, puissamment mythologique, de Detroy, sans parler de Gleyre, « Hercule aux pieds d'Omphale », et de Coypel, « Armide veut poignarder Renaud pendant son sommeil ; deux tableaux admirablement équilibrés. Et c'est encore dans cette même salle que figurent le fameux Paul Robert, « Les Zéphirs d'un beau soir ». Quant aux petites salles qui se suivent en enfilade, elles nous réservent chacune une surprise. Il y a le salon des nus, avec Maurice Barraud, Bosshardt et Briançon, dont la douceur chaude et lumineuse contraste avec la franchise un peu dure de Jean-Pierre Zaugg, adepte du pop-art. Il y a la salle des portraits et des natures mortes, où Aimé Barraud voisine avec Dessoulay, Octave Matthey et Jean-Claude Stehli. Il y a la salle centrée sur les « Musiciens ambulants » de Max Uri, avec les Aimé Montandon et les Wehinger.

En passant, nous avons admiré la « Femme assise » de Seurat, une œuvre d'autant plus belle qu'elle est seule de son espèce, puis nous arrivons dans le salon des Anker, tous de vieilles connaissances, qui, ô surprise, font bon voisinage avec les plus délicats, les plus colorés et les plus éclatants des Léopold Robert, tels « La jeune Napolitaine se parant pour la fête », et « Jeune fille de Procida donnant à boire à un pêcheur ».

**LA VIE EST REVENUE**  
Dans ce même salon figurent encore deux œuvres étonnantes de Charles-Edouard Dubois, le rutilant « Bal à l'Élysée » et la « Femme vêtue de rouge grenat », d'un coloris si vif et si audacieux. Enfin, c'est dans le salon où l'on admire les œuvres les plus anciennes, telle la « Duchesse de Nemours » de Hyacinthe Rigaud, que M. von Allmen a introduit en contrebande la « Nicole » de Raymond Perrenoud, un portrait de jeune fille en robe jaune, d'une immédiateté quasi photographique. En résumé, même si ces confrontations parfois assez osées ne recueillissent pas les suffrages de chacun, elles renouvellent à tel point l'atmosphère jusqu'ici si sagement traditionnelles du Musée, que l'on ne peut que s'en réjouir.  
La vie est revenue dans ces salles qui semblaient vouées à une mort lente.  
P. L. B.

## Au chevet d'un souffrant : le marché de l'automobile

Les petites cylindrées neuves se vendent davantage, mais la tendance est à la baisse des prix dans l'occasion !

La guerre du pétrole, la pénurie d'huiles de chauffage, les restrictions d'essence, les dimanches « sans » et, en premier lieu, l'incertitude se traduisent déjà concrètement par un début de récession économique dans le monde occidental. Il n'épargne pas la Suisse, donc également le canton de Neuchâtel. On a constaté récemment, dans une enquête publiée dans la « FAN », les difficultés du bâtiment. Aujourd'hui, penchons-nous sur un autre secteur important de l'économie nationale : le marché de l'automobile. L'essence se fait rare, les tarifs des assurances et les taxes automobiles augmentent sensiblement, les arrêtés fédéraux antiturisme prolongent pour une période de deux ans les restrictions de crédits, autant de facteurs défavorables pour le développement de l'industrie automobile, qui, dans les pays avancés comme la Suisse, est considérée comme un baromètre de la conjoncture économique. Où en est-on, dans le canton, avec le marché de l'automobile, aussi bien pour le neuf que pour l'occasion ? Quelques garagistes, consultés, ont accepté de faire le point.

● M. André Robert : — Tout le monde veut du petit et du neuf. Les petites cylindrées se vendent bien, même en cette période de l'année, généralement calme. Cette tendance est valable pour le neuf et l'occasion. En revanche, on constate un ralentissement sensible de la vente des grosses voitures d'occasion. On reste optimiste, mais que nous réservera l'avenir ? Attendons, pour

l'instant, les résultats de la conférence de Genève sur le Proche-Orient.  
● M. André Boll : — Il est prématuré de tirer des conclusions dans le secteur de l'énergie. On a noté, depuis deux mois, un certain fléchissement, mais les ventes sont encore normales, pour le neuf, plus molles pour l'occasion. D'ici quelques mois, on pourra peut-être faire le point.  
● M. Marcel Facchinetti : — On a constaté depuis quelques mois, avant l'apparition de la crise du pétrole, un certain ralentissement des ventes, mais jusqu'ici on n'a pas à se plaindre du rythme des affaires. Certes, la clientèle recherche actuellement les voitures intermédiaires, donne la préférence aux neuves. Il est difficile, aujourd'hui, d'échanger une grosse voiture d'occasion contre une petite cylindrée neuve. Bref, pas de fléchissement sensible, mais aussi pas de progrès. On se trouve dans une position d'attente.

**CELA DEVIENT PLUS DIFFICILE**  
● M. Pierre Senn : — La vente devient plus difficile, surtout celle des grosses autos neuves ou d'occasion, alors que les petites et moyennes cylindrées sont plus demandées qu'en 1972. Si on pouvait reprendre les grosses voitures, on vendrait beaucoup plus de petites, mais on ne peut pas proposer des prix dérisoires pour une reprise. D'autre part, le consommateur, influencé par les récentes expériences, devient plus économe, plus prudent, devant l'inconnu. La limitation des crédits constitue aussi un frein non

seulement à la vente, mais aussi et surtout aux investissements techniques et à la construction. Les stocks augmentent et immobilisent des capitaux. Pour conclure : la situation n'est pas grave, on continue à vendre, mais à partir de janvier, si cela continuait...  
● Francis Zeder : — L'année n'a pas été mauvaise, mais depuis les restrictions d'essence, les ventes, surtout celles des grosses cylindrées neuves et d'occasion, ont baissé sensiblement. Le client qui n'obtient pas une reprise suffisante, préfère user jusqu'au bout son véhicule. La limitation du crédit n'a pas eu de répercussion chez nous, mais ailleurs, c'est peut-être différent. En résumé : on ne peut pas encore se plaindre, mais qu'arrivera-t-il si la crise du pétrole durait ? On le saura au début de l'année prochaine.

**TOUT DÉPENDRA DES MESURES FÉDÉRALES**  
● MM. M. et J.-J. Segessmann : — La vente de véhicules neuves reste à peu près normale, d'autant plus que les petites et moyennes cylindrées sont de plus en plus demandées. Le problème

essentiel, c'est celui de la reprise des grosses autos, aussi, le marché de l'occasion a baissé ces derniers temps de 20 à 25 %. La limitation du crédit est sans doute un frein, mais n'a pas eu d'incidence particulière pour nous. On va vers une baisse du marché de l'occasion, mais il ne faut pas s'attendre à la même tendance pour le neuf, d'autant plus qu'il y a eu récemment, sur le plan international, une hausse variant de un à neuf pour cent.

Tout dépendra des mesures qui seront prises en 1974 qui sera peut-être une année plus difficile. On reste dans l'incertitude.  
● M. Claude Cygan : — Ce n'est pas facile, pour l'heure, de faire des prévisions. Ceux qui vendent des petites cylindrées sont favorisés. Actuellement, on en écoule 10 % de plus et ce pourcentage pourrait doubler si on pouvait reprendre les gros véhicules contre de plus petits. En général, on constate une réduction du chiffre d'affaires de 10 à 20 % selon les services. La limitation des crédits constitue un frein, car le client n'est pas toujours en mesure de verser une grosse somme au comptant. On prend des dispositions pour répondre aux demandes, qui seront de plus en plus importantes, de petits et moyens véhicules. Bref, face à la situation actuelle, il serait exagéré de faire preuve d'optimisme.

Presque tous ont été unanimes : le marché de l'automobile n'est pas encore malade, mais son état de santé se détériore.  
Partout, on a constaté que les ateliers de réparation ont du pain sur la planche, de nombreux automobilistes préférant maintenir en bon état mécanique leur véhicule au lieu de l'échanger contre un neuf, comme auparavant.  
Les garagistes du canton, sans être particulièrement pessimistes, enregistrent une réduction de leur chiffre d'affaires, allant de 20 à 50 % notamment dans le marché de l'occasion. On comprend leur préoccupation actuelle.  
J. PINTO

### Les dimanches « sans » : vingt dénonciations dans le canton

Au cours du premier des trois dimanches « sans », la police cantonale et les polices locales ont contrôlé 1082 véhicules, ce qui ne veut pas dire qu'autant de voitures aient circulé ce jour-là, des véhicules ayant été contrôlés plusieurs fois. Le deuxième dimanche, 735 contrôles ont été opérés, 646 le troisième. Quant aux conducteurs dénoncés, il y en eut respectivement dix, six et quatre.

### Un nouveau quartier est né à Bevaix

En l'espace d'un an un nouveau quartier résidentiel a poussé à Bevaix. La « Résidence Epinettes », située à l'est du village, d'un accès facile, comprend neuf immeubles de quatre étages, dont cinq sont déjà sous toit. En tout : 144 logements dont la location commencera sous peu. Hier, sous la conduite des architectes et des promoteurs, la presse et les représentants des autorités cantonales et communales étaient conviés à visiter la réalisation. La nouvelle résidence a l'avantage d'être située en pleine nature, dans un cadre de champs et d'espaces verts. Chaque immeuble est orienté de sorte à offrir à ses locataires, sans qu'ils puissent se gêner mutuellement, un panorama splendide sur le lac, la montagne et la forêt. Les garages souterrains (160 places de parc) sont recouverts de gazon. On a prévu une piscine pour adultes et un bassin pour enfants. Dans un des immeubles, une surface de 140 mètres carrés pourra être utilisée pour des magasins.

Chaque immeuble possède un ascenseur et les isolations phoniques et thermiques ont été particulièrement soignées. La conception des logements est moderne : balcons, larges baies vitrées, armoires murales, disposition rationnelle des pièces.  
Le village est tout proche, la N5 conduit rapidement au chef-lieu, la plage de Pointe-du-Grain, le port de plaisance, la forêt, invitent à une vie tranquille. Un autre atout : Bevaix, un village paisible, mais au commerce diversifié et actif et à la vie sociale animée qui, tout en limitant raisonnablement son rythme de croissance, s'efforce d'adopter les nouveaux venus.  
J.P.

## « Service compris » dans toute la Suisse dès le 1er avril



Les cafetiers, hôteliers et restaurateurs neuchâtelois réunis en assemblée cantonale à Neuchâtel. (Avipress - G. C.)

C'est donc très vraisemblablement dès le 1er avril prochain que le principe du « service compris » sera généralisé. Et ce ne sera pas une farce, malgré les apparences !

Tous les établissements publics du pays servant des consommations ou faisant la restauration devront renoncer à prélever ce fameux pourboire que certains ont englobé dans leurs prix depuis plusieurs années déjà : les cafés, restaurants, hôtels, pensions, auberges, relais,

buvettes, etc., qu'ils appartiennent ou non à une association professionnelle, devront s'aligner et présenter une liste de prix comprenant le service et le pourboire.

Nous avons dit « vraisemblablement » ; il faut, en effet, que le Conseil fédéral donne force de loi à cette nouvelle convention collective nationale de travail, adoptée à Berne par la récente assemblée des délégués de la Fédération suisse des cafetiers, restaurateurs et hôteliers, par

192 voix contre 12 (en majorité fribourgeoises !).

Le Conseil fédéral se prononcera-t-il avant la fin de l'année, ou sera-ce la nouvelle équipe en place dès le 1er janvier au Palais fédéral ?  
En admettant que l'autorité exécutive donne force de loi à cette convention laborieusement mise sur pied, dès le 1er avril les patrons et tenanciers pourront salarier leur personnel de diverses manières : ● chaque soir ; ● à la quinzaine ; ● au mois ; ● au mois + un pourcentage sur le chiffre d'affaires (pour les cadres).

### CERTIFICAT DE CAPACITÉ

Judi, à la Rotonde, à Neuchâtel, à l'issue de la partie administrative de l'assemblée d'automne des cafetiers, hôteliers et restaurateurs neuchâtelois, le président Victor Huguenin a donné connaissance des résultats obtenus par les candidats au certificat de capacité professionnelle de cafetiers et restaurateurs. Les épreuves écrites eurent lieu à Neuchâtel, les examens oraux à la Chaux-de-Fonds, en novembre.  
En voici le résultat : examen partiel 3 candidats, examen pour établissement sans alcool 1, pour cercle 3, examens complets 32 candidats. Dix mentions ont été délivrées et la meilleure moyenne générale, 5,95, fut obtenue par Mme Nicole de Mastro, des Geneveys-sur-Coffrane. Sur les 30 candidats qui se présentaient pour la première fois, il y eut 8 échecs, dont 3 complets.  
Au vu des expériences faites au cours de ces dernières années, et tenant compte de l'évolution de la situation dans nombre d'autres cantons, la section neuchâteloise a jugé indispensable de revoir le programme des cours et d'étaler l'enseignement sur dix semaines au lieu de huit précédemment.  
Cette modification aura d'autre part pour conséquence la reconnaissance du certificat acquis dans le canton, à titre de réciprocité, par certains cantons, ce qui n'était pas le cas jusqu'ici !

## Budget accepté à Saint-Blaise

**De notre correspondant :**  
Sous la présidence de M. Jacques-Edouard Cuhe, le Conseil général de Saint-Blaise a tenu sa dernière séance de l'année à l'auditorium du Centre scolaire de Vigner. Elle était consacrée à l'examen du budget des recettes et des dépenses de l'année 1974 qui prévoit un bénéfice de l'ordre de 1500 francs.

Si le budget a été accepté à l'unanimité, il n'en demeure pas moins que deux conseillers généraux, prenant la défense des commerçants de Saint-Blaise et des communes suburbaines, sont vivement intervenus au moment de l'examen du chapitre des dépenses diverses qui comprend la participation aux déficits à la Compagnie des transports en commun. Ils ont stigmatisé la décision de cette compagnie qui a accepté pour un prix qui a été qualifié

de « trop bas » d'offrir la gratuité des déplacements sur le réseau des trams et trolleybus deux soirs avant Noël. Ils ont estimé qu'il s'agit de la part d'une compagnie, qui n'est plus exclusivement l'affaire de la Ville de Neuchâtel, d'une indécence.  
Le Conseil général a, en outre, accepté un règlement pour le jardin d'enfant, un crédit de 60.000 fr. pour l'extension du réseau électrique et un autre de 290.000 fr. pour la pose d'une station de transformation électrique au chemin de la Plage. Nous y reviendrons.

### AUVERNIER Nouveau barème d'impôt accepté

(c) Dans la séance de vendredi soir, le Conseil général d'Auvernier a admis sans discussion le nouveau barème d'impôt proposé par le Conseil communal. Il a en outre nommé M. Pierre Manrau, membre de la commission scolaire, en remplacement de M. Dimitri Elzingre, démissionnaire. Nous y reviendrons.

### Bénéfice à Cornaux

(c) Le Conseil général de Cornaux, tiendra mardi sa traditionnelle séance de fin d'année. Un seul objet important est à l'ordre du jour : le budget 1974 qui se présente en résumé, comme suit : recettes 1.186.090 fr. ; dépenses 1.184.255 fr., soit un excédent de recettes de 1835 francs. En regard de celui de 1973, il y a une augmentation de 25 %, soit 237.330 francs.

## Lignières : le budget mais aussi les jeunes pousses...

Comme nous l'avons brièvement annoncé hier, le budget de la commune de Lignières présente un déficit de 47.652fr., pour un montant total de dépenses de 547.552 francs. Ce dépassement important aurait été plus encore si des ressources nouvelles, mais de courte durée, n'avaient été trouvées. La gravité sera remise en exploitation et un contrat a été signé pour l'enlèvement de 20.000 mètres cubes de tout-venant, représentant un montant de 50.000 francs. Mais pour 1974 seulement... D'autre part, le prix de l'estivage des bovins a été réajusté, provoquant de nouvelles rentrées.  
Par contre, des dépenses nouvelles seront entraînées par le réajustement des salaires des employés auxiliaires et par...

l'augmentation des jetons de présence au bureau de dépeuplement, lesquels passent de 2 à 5 francs.

Dans son rapport, la commission du budget estime indispensable de rechercher des ressources nouvelles et propose l'examen d'un réajustement du prix de l'eau. Le tarif fiscal présente une échelle qui est déjà bien élevée, et que l'on ne pourrait que difficilement alourdir encore.  
C'est donc à l'unanimité que ce budget a été accepté. Il se présente comme suit, chapitre par chapitre :  
Recettes : intérêts actifs 15.000 fr. ; immeubles productifs 86.700 fr. ; forêts - ; impôts 294.000 fr. ; taxes 63.200 fr. ; recettes diverses 18.000 fr. ; service

des eaux 6000 fr. ; service de l'électricité 17.000 francs.

Dépenses : intérêts passifs 85.807 fr. ; frais d'administration 64.890 fr. ; hygiène publique 63.400 fr. ; instruction publique 162.380 fr. ; sports et loisirs 3000 fr. ; travaux publics 97.000 fr. ; police 6275 fr. ; œuvres sociales 35.000 fr. ; dépenses diverses 29.800 francs.  
Le chapitre des forêts ne rapporte rien, bien que celles-ci soient exploitées pour un montant de 127.000 francs. Les chemins de dévêtiture ont été négligés depuis un certain temps, et une économie dans ce domaine, qui permettrait un rapport de la forêt, serait de mauvaise politique financière à long terme.  
A l'issue de cette séance, la commu-

### CORCELLES-CORMONDRECHE

#### Légère augmentation de la population

Comme chaque année, à pareille époque, l'administration communale de Corcelles-Cormondrèche a procédé au recensement de la population. Au 14 décembre, il a été dénombré 3234 habitants, soit une augmentation de 29 par rapport à 1972. Il ne s'agit pas, ici, d'épiloguer longtemps ou de faire des comparaisons. Il n'y a pas de mutations fracassantes, la stabilité est normale dans tous les domaines. Ce que l'on pourrait signaler, c'est l'argumentation des étrangers au bénéfice d'un permis d'établissement, alors qu'il y a régression de ceux au bénéfice d'une autorisation de séjour. On peut se réjouir de cette augmentation car si, d'un côté, la commune doit verser des prestations au prorata du nombre d'habitants d'un autre côté, elle reçoit des subventions de ce même prorata. Si l'augmentation n'a pas suivi la courbe du pétrole, elle n'en est pas moins réjouissante et n'est peut-être que le premier échelon d'une grande échelle à gravir. Qui sait ? L'avenir nous le dira.



● A gauche, les nouveaux citoyens et citoyennes sont reçus par la Municipalité ; ● à droite, M. et Mme Louis Fuchs s'entretiennent avec les autorités.



● à droite, M. et Mme Louis Fuchs s'entretiennent avec les autorités.

Aujourd'hui, dans un intérieur moderne aussi bien que d'époque, le connaisseur exige une véritable pendule neuchâteloise signée



**ZENITH**

Bijouterie D. MARTE et fils  
GRAND-RUE 3 - Tél. 25 31 57

FAN-L'EXPRESS

Réception centrale:

Rue Saint-Maurice 4  
Neuchâtel  
Téléphone (038) 25 65 01

Compte de chèques postaux 20-178

Nos guichets sont ouverts au public de 8 heures à midi et de 13 h 45 à 18 h 10, sauf le samedi

Tous nos bureaux peuvent être atteints par téléphone de 7 h 30 à 12 heures et de 13 h 45 à 18 heures. En dehors de ces heures, une permanence est ouverte du dimanche au vendredi soir, de 18 h à 24 h. La rédaction répond ensuite aux appels jusqu'à 2 heures.

Délai de réception de la publicité:

Annonces

Les annonces reçues l'avant-veille à 15 heures peuvent paraître le surlendemain. Pour le numéro du lundi les annonces doivent parvenir à notre bureau le jeudi jusqu'à 17 heures; pour le numéro du mardi les annonces doivent parvenir à notre bureau le vendredi jusqu'à 17 heures.

Avs de naissance et avs mortuaires

Les avs de naissance et les avs mortuaires sont reçus à notre bureau jusqu'à 18 heures; dès ce moment et jusqu'à 22 heures. Ils peuvent être glissés dans la boîte aux lettres du journal située à la rue Saint-Maurice 4, dans le passage

Réclames et avs tardifs

Les réclames doivent nous parvenir jusqu'à 15 heures. Passé ce délai et jusqu'à 22 heures, nous n'acceptons plus que les avs tardifs dont la hauteur est fixée au maximum à 50 millimètres et de 50 millimètres pour les réclames.

Tarif de la publicité

ANNONCES: 52 c. le mm, min. 25 mm. Annonces locales 42 c. le mm, min. 25 mm. Avs tardifs et réclames urgentes Fr. 2.70 le mm. Réclames Fr. 1.80. Naissances, mortuaires 80 c. le mm. Petites annonces non commerciales 35 c. le mot minimum Fr. 3.50.

Pour les annonces de provenance extra-cantonale:

Annonces Suisses S.A., «ASSA», agence de publicité Aarau, Bâle, Bellinzona, Berne, Bienne, Fribourg, Genève, Lausanne, Locarno, Lucerne, Lugano, Moutier, Neuchâtel, Saint-Gall, Schaffhouse, Sierre, Sion, Winterthur, Zurich.

Tarif des abonnements SUISSE

1 an	6 mois	3 mois	1 mois
76.—	40.—	21.—	8.50

ÉTRANGER

Tarif variable selon les pays, se renseigner à notre bureau.

Changements d'adresse

Veuillez nous adresser vos instructions par écrit, trois jours ouvrables d'avance, samedi exclu.

Les changements pour la Suisse, minimum une semaine, sont gratuits. Pour l'étranger, les frais de port sont facturés aux abonnés.

AVIS OFFICIELS

VILLE DE NEUCHÂTEL

Ecole professionnelle de jeunes filles

Par suite de la nomination de la titulaire à d'autres fonctions, le poste

d'aide de direction

est à repourvoir. Il se compose d'un demi-poste administratif qui peut être complété par de l'enseignement. (La fonction peut être revue lors de l'organisation du Centre Professionnel de la Maladière).

La préférence serait donnée à une personne enseignant le français, l'histoire et la géographie. Elle doit en outre avoir de l'entregent, le sens des responsabilités et celui du travail administratif. Traitement et obligations légaux. Entrée en fonction: immédiate ou à convenir.

Les offres de service (lettre manuscrite), accompagnées d'un curriculum vitae et des copies de diplômes et certificats, doivent être adressées jusqu'au 19 décembre 1973 à la direction de l'Ecole Professionnelle de Jeunes Filles qui fournira tous renseignements complémentaires.

Neuchâtel, Maladière 84. Tél. (038) 24 12 30.

IMMEUBLES

Désirant construire, je cherche terrain pour villa

région Saint-Aubin - Boudry. Pas plus de 50 fr. le m<sup>2</sup>.

Ecrire sous chiffres à 87-488, aux Annonces Suisses S.A. «ASSA», 2, fbg du Lac, 2001 Neuchâtel.

THYON 2000

Achetez ou louez dans la nouvelle et magnifique station valaisanne proche de Sion, séjour idéal en été et en hiver, un appartement ou un studio, grand confort moderne, garage souterrain. Possibilité d'hypothèque, pour tout le canton, s'adresser à Charles Berthoud, gérances, Epancheurs 9, 2001 Neuchâtel. Tél. (038) 24 13 41.

A vendre ou à louer, dans le canton de Neuchâtel,

BAR À CAFÉ

50 places. Tél. (038) 24 17 17 ou (038) 41 32 72.

A LOUER

A louer, à la campagne (lac de Neuchâtel),

appartement de 2 pièces

à personne, ou à couple pouvant s'occuper accessoirement de la surveillance d'une propriété pourvue de tout le confort moderne.

Ecrire sous chiffres 22-14.007-859, avec références, à Publicitas, 1401 Yverdon.

A louer à la rue de la Côte, pour février, à personnes tranquilles,

appartement de 4 chambres

salle de bains, balcon, chauffage général, pour 450 fr. par mois + charges.

Faire offres sous chiffres AK 2959 au bureau du journal, en indiquant le nombre de personnes et occupation.

A LOUER

appartement de luxe

quartier de la Coudre, 3 1/2 pièces, cuisine entièrement équipée, 2 salles d'eau, vue imprenable, terrasse, garage.

Loyer mensuel: Fr. 900.—, charges comprises. Libre immédiatement. Ecrire sous chiffres KY 2988 au bureau du journal.

A louer dans la zone de construction «Giessen», situation tranquille, près de la gare, à Champion,

appartement de 3 1/2 pièces

(2<sup>me</sup> étage). Loyer: Fr. 420.— + charges Fr. 65.—. Entrée, pour le 1<sup>er</sup> février 1974. Renseignements et location: F. Wälti AG, Holzbau, Aarberg, de lundi à vendredi, de 8 à 11 heures. Tél. (032) 82 15 74.

A louer à Pesoux, jolle

VILLA

5 pièces, garage, jardin environ 700 m<sup>2</sup>, vue panoramique sur le lac. Loyer mensuel 800 fr. plus charges. Tél. (037) 6127 54, de 12 à 14 heures ou après 18 heures.

A louer

GRAND LOCAL

pouvant servir comme entrepôt, atelier, en ville. Tél. 25 17 47.

A LOUER

à Neuchâtel, dans immeuble neuf, au chemin des Grands-Pins 2, tout de suite ou pour date à convenir, beaux appartements de:

3 1/2 pièces

Loyer net: Fr. 525.— + Fr. 45.— de charges.

1 pièce

Loyer net: dès Fr. 325.— + Fr. 20.— de charges (meublés sur demande, supplément de Fr. 45.—).

Le loyer net comprend: — consommation du gaz — utilisation de la buanderie avec machine à laver automatique et séchoir électrique — service de conciergerie Appartements spacieux avec tapis collés. Cuisine équipée. Confort moderne. Ascenseur. Adoucisseur d'eau. Antenne collective TV-radio. Pour tous renseignements et inscriptions, s'adresser à:

M. Raymond WETZEL agent général de LA NEUCHATELOISE Compagnie Suisse d'Assurances générales Rue du Musée 9, 2000 Neuchâtel - Tél. (038) 24 64 00

A louer à CERNIER

APPARTEMENT

2 pièces, avec 2 balcons, tout confort, cuisine équipée, situation tranquille, sauna dans la maison, 330 fr., tout compris. Libre dès le 1<sup>er</sup> janvier 1974.

Tél. (038) 53 29 52.

A louer pour le 31 janvier 1974

appartement

2 pièces, rue de la Cassarde 34, Neuchâtel. Tél. 24 38 70, de 12 h 15 à 13 h 30.



L'annonce reflet vivant du marché

Dem. à louer

On cherche à louer ou à acheter

ferme ou maison de campagne

avec ou sans confort. Jardin, ou petit terrain, souhaité. Région Béroche ou Cudrefin - Vully. Faire offres sous chiffres IW 2986 au bureau du journal.

On cherche à un emplacement des plus favorables

MAGASIN DE VENTE

Nous sommes une entreprise à succursales, expansive, ayant du succès, et cherchons à louer ou à acheter, à Neuchâtel, un magasin de vente très bien situé.

Nous nous intéressons à un contrat de bail à long terme et sommes disposés à payer un loyer élevé correspondant à l'emplacement de l'objet (ou prix d'achat correspondant).

Ecrivez-nous, de préférence, tout de suite. Vous recevrez immédiatement de nos nouvelles.

Faire offres sous chiffres 29-87537 à Publicitas S.A., 4600 Olten.

On cherche à louer

LOCAUX DE VENTE

de 120 à 250 m<sup>2</sup> environ, si possible avec bonnes possibilités de parage. Contrat de location de longue durée.

Faire offre sous chiffres 29-69449, à Publicitas, 4600 Olten.

ENCHÈRES

ENCHÈRES PUBLIQUES

L'Office des poursuites de Neuchâtel vendra, par voie d'enchères publiques, le lundi 17 décembre 1973, à 14 heures, devant le Garage Hirondelle, Pierre-à-Mazel 25, à Neuchâtel, où les objets sont entreposés:

1 VOITURE de TOURISME MARQUE FORD MUSTANG, MACH 1 ET 1 CAMION MARQUE BEDFORD, cabine métallisée, année 1964 (appartenant à un tiers)

La vente aura lieu au comptant, conformément à la L.P. OFFICE DES POURSUITES NEUCHÂTEL

CHAMBRES

A louer en

PLEIN CENTRE deux chambres meublées

Indépendantes, tout confort. Adresser offres sous chiffres EK 2925 au bureau du journal.

A louer, Ecluse 27, à Neuchâtel, une

chambre meublée indépendante

pour le 1<sup>er</sup> janvier 1974; jouissance d'une cuisine, d'une salle de bains et d'un W.-C. Pour visiter, s'adresser entre 13 h et 14 h (dimanche excepté), à Madame Fabro, même Immeuble.



A louer, à la rue des Saars 87, à Neuchâtel,

un appartement en attique

surface d'un six pièces et demi, tout confort, vue sur le lac. Prix de location mensuelle: Fr. 1062.— charges comprises.

Pour visiter: P. Bettez, concierge, rue des Saars 87, Neuchâtel, tél. (038) 25 14 17.

TRANSPLAN AG Länggassstrasse 54, 3000 Bern 9 Telefon 031 23 57 65

A louer au centre, pour le 1<sup>er</sup> janvier ou date à convenir, modeste

logement meublé

2 pièces + cuisine, 240 fr., chauffage et eau chaude compris. Sans salle de bains. Faire offres sous chiffres DM 2956 au bureau du journal.

A LOUER, à Bevaix,

STUDIO non meublé.

Coin à cuire, salle de bains. Location mensuelle: Fr. 230.— + charges. S'adresser à Mme André RAVIER, Archessus 6, Bevaix.

OFFRES D'EMPLOIS

Un travail de nuit... Pourquoi pas?

Nous cherchons pour notre département d'expédition de la FAN

CHAUFFEUR-EXPÉDITEUR

Nous désirons un homme sérieux, comptant sur une place stable. Votre travail: comptage, emballage et livraison de nos journaux.

Horaire de 40 heures en six nuits, de 23 heures à 6 heures du matin.

Nos prestations: salaire intéressant, indemnité de repas.

Veuillez vous inscrire au bureau de réception de la FAN, rue Saint-Maurice 4, Neuchâtel, ou téléphoner au (038) 25 65 01 (interne 253), pour fixer un rendez-vous.

CIMENTA S. A., produits en ciment, préfabrication générale, les Geneveys-sur-Coffrane

cherche, pour entrée immédiate ou date à convenir,

employé(e) de bureau

Travail intéressant et varié.

Prendre rendez-vous au (038) 57 16 33

TRANSFORMATEURS SEKY S. A. cherche du

PERSONNEL FÉMININ

pour son secteur fabrication transformateurs, préparation du matériel, bobineuse, montage petits transformateurs.

Formation assurée.

Ambiance de travail agréable dans locaux modernes. Bonne rétribution et avantages sociaux.

S'adresser à: GENTIANES 24 2300 LA CHAUX-DE-FONDS Tél. (039) 23 12 82

FAN L'EXPRESS FAN L'EXPRESS

35.000

EXEMPLAIRES



FAN L'EXPRESS FAN L'EXPRESS

FAN L'EXPRESS FAN L'EXPRESS

ce n'est pas une fois par mois mais TOUS LES JOURS

le tirage CONTROLÉ de la FAN Feuille d'avis de Neuchâtel L'EXPRESS

(Contrôlé par la société anonyme Recherches et études des moyens publicitaires, Zurich Commission romande Lausanne)

L'EXPRESS FAN L'EXPRESS FAN

Appartements à vendre - Chez-le-Bart

5 pièces 115 m<sup>2</sup> à partir de Fr. 175.000.— Garages séparés Fr. 12.000.—

Pour traiter, s'adresser à: Promotion Immobilière Neuchâtel S.A. rue du Môle 4, Neuchâtel. Tél. (038) 24 70 52

Fiduciaire SEILER & MAYOR rue du Trésor 9, Neuchâtel Tél. (038) 24 59 59

VUE SUR LE LAC SITE TRANQUILLE CHEMINÉE DE SALON CONSTRUCTION SOignée

# MIGROS

Samedi,  
15 décembre 1973  
No 391

**Par dessus le marché**

Les derniers centres d'achats

## 8 + 2 = 10 MMM

Il y a 3 ans, le premier MMM du Pizolpark ouvrait ses portes dans la vallée du Rhin et, la semaine dernière déjà, les deux derniers de cette belle série ont été inaugurés : le centre d'Avry, dans le canton de Fribourg, et le centre du Neumarkt, dans le canton de Saint-Gall. Celui qui a la possibilité de faire ses courses dans l'un ou l'autre de ces grands magasins découvrira rapidement quelques-uns de leurs avantages, tels que la grande clarté dans la disposition de l'assortiment, la libre circulation entre les étalages et les stands de vente, les services supplémentaires, par exemple boutiques de fleurs, boulangerie « maison », stand de traiteur, etc. Si l'on compare les augmentations de chiffres d'affaires enregistrés par les différents types de magasins, on constate que le MMM est de loin la surface préférée

(les grands centres ont écoulé 30 à 40 % plus de marchandises que l'an dernier).

MMM Avry près de Fribourg

Situé à 7 kilomètres du centre de Fribourg, à proximité de la ligne de chemin de fer et de l'autoroute conduisant sur les rives du Léman, ce neuvième centre de la communauté Migros est entré en activité la semaine dernière. Ce nouveau grand magasin séduit par son atmosphère chaude et élégante à la fois. Grâce à une organisation harmonieuse des différents secteurs, le client ne se sent absolument pas perdu dans une surface de vente s'étendant pourtant sur 9200 m<sup>2</sup> et trouve facilement ce qu'il cherche. Il va sans dire que le MMM d'Avry est en mesure de répondre aux désirs les plus divers ; il offre en un mot

tout ce qui embellit et simplifie la vie. Le secteur des produits alimentaires compte par exemple un banc de poissons frais unique en son genre. Chaque article, du bouquet de fleurs au tapis d'Orient et de la perçue au pneu, est disposé avec soin et avec goût.

Avec sa surface considérable le MMM d'Avry n'est pourtant pas le plus grand magasin du centre, car, en effet, les meubles Pfister ont installé une exposition-vente de près de 11.000 m<sup>2</sup>.

Ajoutons encore, pour terminer, que ce nouveau centre d'achats, comprenant également un accueillant M-Restaurant, reste ouvert tous les jours (sauf le samedi) jusqu'à 20 heures.

MMM Neumarkt - Saint-Gall

La ville de Saint-Gall possède pour sa part également un MMM depuis le 8 décembre dernier. Cette nouvelle grande surface située au cœur de la localité, vient remplacer l'ancien MM. Les différents secteurs ont été répartis dans trois bâtiments qui sont reliés entre eux par des passages pour piétons. Dans les locaux occupés précédemment par l'ancien marché Migros ont été aménagés la boucherie, l'imposante installation des caisses, le lieu de rassemblement de tous les chariots, la boulangerie « maison » et le M-Restaurant.

L'ouverture du MMM Neumarkt marque un tournant important dans cette petite ville rendue célèbre par ses textiles et ses broderies.

## Les eaux minérales augmentent - sauf dans les magasins Migros

Les producteurs d'eaux minérales et de boissons sucrées ont augmenté leurs prix de vente, ce qui a entraîné une réaction en chaîne très rapide chez les grossistes et les restaurateurs.

Migros, pour sa part, a décidé de continuer à vendre l'eau minérale Aproz et les boissons de table aux prix en vigueur jusqu'à aujourd'hui, prix d'ailleurs très avantageux.

Certains consommateurs avides d'information se demanderont peut-être pourquoi Migros n'augmente pas le prix de ses eaux minérales pasteurisées qui, rappelons-le, proviennent directement des sources Aproz en Valais.

Les entreprises Migros se sont toujours efforcées de travailler de manière aussi rationnelle que possible. La normalisation des bouteilles contribue elle aussi — doublée d'une rationalisation poussée dans le domaine de la production et de la distribution — à réaliser des économies. Les boissons de table de Migros ne se vendent en effet plus qu'en bouteilles standard de 1 litre avec bouchon à visser ou en petites bouteilles de 3 décilitres. Depuis de nombreuses années déjà, et ceci pour contribuer à la lutte

contre la pollution de l'environnement, les boissons Aproz ne sont vendues que dans des bouteilles réutilisables.

L'appareil de distribution des produits Aproz est également conçu de manière rationnelle. Les bouteilles pleines sont déposées dans des harasses mises ensuite sur des palettes, puis transportées dans des wagons qui arrivent jusque dans les différentes coopératives régionales. De là, elles sont dirigées dans les magasins et les restaurants. Migros évite ainsi tout recours à des services d'intermédiaires.

De plus, l'entreprise Seba S.A., productrice des boissons Aproz, a fait preuve d'une bonne organisation en se procurant à temps les matières premières dont elle avait besoin (le sucre, par exemple). Afin que nos clients ne soient pas obligés de transporter leurs bouteilles favorites une à une jusque chez eux, nous leur rappelons que nous vendons également les boissons Aproz en harasses. Nous soulignons cependant que nous ne livrons pas à domicile et que les bouteilles vides doivent être rapportées au magasin. Les différents frais économiques de la sorte nous permettent de contenir certaines hausses et de continuer à vendre nos bouteilles d'Aproz sans en augmenter le prix.

### Plus de marchandises qu'il n'en faut

Cela ne fait aucun doute : des achats de panique sont quotidiennement faits dans les magasins Migros ! achats du reste insensés et irrationnels. Nous possédons en effet plus de marchandises qu'il n'en faut. S'il arrive parfois qu'un article déterminé manque à l'étalage, cela provient simplement du fait qu'en raison d'une demande absolument inhabituelle nous n'arrivons plus à tenir le rythme avec la préparation, l'emballage et la mise à disposition. Dans notre entreprise de traitement du riz à Taverner par exemple, des équipes de travail sont jour et nuit en activité. La demande du marché a plus que doublé en un court laps de temps. Nous avons suffisamment de riz dans nos silos, mais nos installations de raffinage et d'emballage travaillent aujourd'hui déjà à plein rendement et ne peuvent donc augmenter leur capacité. Il en va de même pour le sucre, les pâtes alimentaires, la farine et les huiles comestibles...

Si Migros ne recherchait qu'une augmentation massive de son chiffre d'affaires, elle pourrait saluer avec plaisir cette nouvelle vague d'achats. Mais le service qu'elle se doit de rendre au consommateur l'engage toutefois à mettre tout client en garde contre de tels actes insensés de panique. Comme chacun le sait, les prix d'achat sont déterminés par le marché de l'offre et de la demande ; une demande exagérée forte conduit inévitablement à une augmentation des prix. Celui qui aujourd'hui achète de façon insensée porte préjudice à lui-même et à l'ensemble des consommateurs.

### Beau choix de cartes de visite à l'imprimerie de ce journal

# Chaînes de salon DUAL

Stéréo  
Quadriphonie  
Hi-Fi

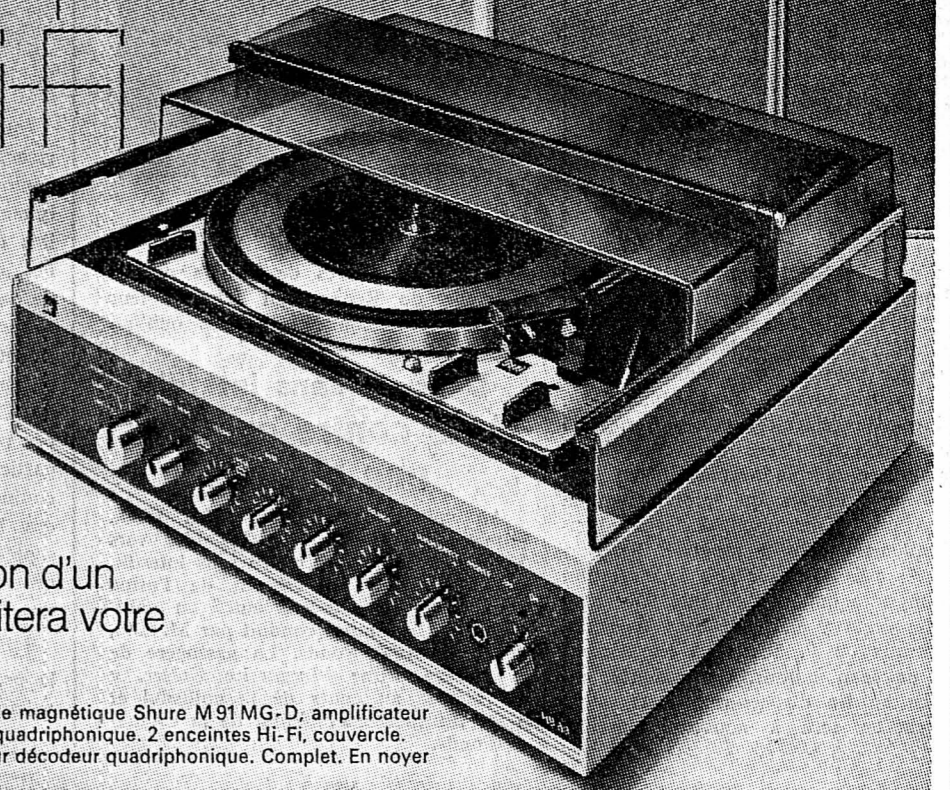

Chaque unité est complète et se compose d'un tourne-disques avec couvercle, d'un amplificateur incorporé et de deux haut-parleurs. La présentation d'un tel ensemble compact suscitera votre enthousiasme.

HS 53 Platine de lecture Hi-Fi Dual 1218 avec cellule magnétique Shure M91 MG-D, amplificateur Hi-Fi de 2x30 watts avec matrice pour reproduction quadriphonique, 2 enceintes Hi-Fi, couvercle. Prises pour tuner, enregistreurs et écouteur. Prise pour décodeur quadriphonique. Complet. En noyer Fr. 1595.-, Laqué blanc Fr. 1635.-



HS 43 Platine de lecture Hi-Fi Dual 1216 avec cellule magnétique DMS 200, amplificateur Hi-Fi 2x15 watts, avec matrice pour reproduction quadriphonique, complet avec 2 enceintes à larges bandes, couvercle, prises pour tuner, enregistreur et écouteur. En noyer Fr. 1295.-, Laqué blanc Fr. 1335.-

HS 39 Platine de lecture Dual 1214, amplificateur 2x8 watts avec matrice pour reproduction quadriphonique, 2 enceintes à larges bandes, couvercle, prises pour tuner, enregistreur et écouteur. Complet. En noyer Fr. 795.-, Laqué blanc Fr. 835.-

HS 27 Platine de lecture Dual 430, amplificateur stéréo 2x6 watts, 2 enceintes à larges bandes, Complet avec couvercle. En noyer Fr. 595.-, Laqué blanc Fr. 625.-

P 60 Platine de lecture Dual 1214, amplificateur stéréo 2x6 watts, 2 enceintes à larges bandes, le tout assemblé en une unité portable, Complet Fr. 745.-

Les appareils DUAL sont célèbres dans le monde entier. Ils sont fascinants par la haute fidélité de leur reproduction sonore et par un confort de maniement exemplaire.

Représentation générale pour la Suisse : DEWALD S.A., 1020 Renens, siège social 8038 Zurich. Vente des produits de qualité DUAL par le commerce spécialisé.

**Avec DUAL - musique sans égale!**

# Dual

BON FAN

pour 1 catalogue couleur DUAL de 52 pages avec liste des prix.

Nom \_\_\_\_\_

Rue \_\_\_\_\_

NPA/Lieu \_\_\_\_\_

Coller sur carte postale et envoyer à : DEWALD S.A., Case postale, 8038 Zurich.

### UN CADEAU UTILE ET RAFFINÉ OÙ LE TROUVER ?

Naturellement chez le spécialiste

*Savoie-Petitpierre s.a.*

qui présente un grand et beau choix de

**Parapluies - Gants - Foulards - Echarpes  
Bas - Collants**

SEYON 1

NEUCHÂTEL



ne doit plus jamais être huilée!

Echanges avantageux achats avantageux.

Location-vente Agence officielle

**A. Grezet**  
Seyon 24a  
Neuchâtel  
Tél. (038) 25 50 31



Cadeau?

**JACQUES GRISONI**  
Propriétaire-encaveur  
**GRESSIER**  
Ø 47 12 36

... dans les bons restaurants et magasins spécialisés.

### PRÊTS

sans caution, de Fr. 500.- à 4000.- accordés depuis 30 ans à toutes personnes salariées. Remboursements selon possibilités.

**BUREAU DE CRÉDIT S.A.**  
Place Bel-Air 1  
Case postale 153  
1000 Lausanne 9  
Tél. (021) 22 40 83

### HERMES



avec tabulateur **225.-**

LA MACHINE À ÉCRIRE SUISSE PARFAITE  
Modèle Beaucourt, ruban bicoloré avec sélect. pour stencils, avec tabulateur **225.-**

Autres modèles :

Baby, super-légère **310.-**  
Media robuste (adopté par 3000, raffinée, satisfait les plus exigeants **625.-**  
l'armée suisse) **480.-**

**Reymond**  
Neuchâtel, faubourg du Lac 11 (038) 25 25 05  
Neuchâtel, Saint-Honoré 5 (038) 25 44 66  
La Chaux-de-Fonds, Serre 66 (039) 23 82 82  
Le Locle, D.-Jeanrichard 13 (039) 31 33 22  
Delémont, Moulins 9 (066- 22 15 67

### plexiglas

en plaques, blocs, barres et tubes, débités sur mesure.

Nouvelle adresse : Jauslin S.A., 15 route de Lausanne 1032 Romanel s/Lausanne, tél. 35 41 51.



Tél. (038) 36 11 48  
du 17 décembre 1973 au 6 janvier 1974

**OUVERT TOUS LES JOURS**

25 décembre ouvert de 8 à 17 h  
26 décembre ouvert de 11 à 19 h  
3 janvier 1974 ouvert de 11 à 19 heures

Notre spécialité : **Le gâteau au beurre** vous sera servi tous les jours, à midi et le soir, excepté le jour de Noël.

### Le point rouge de Zodiac, le couple Astrographic



**Zodiac Astrographic... une nouvelle manière de marquer l'heure. Plus gaie, plus plaisante et plus sûre. A la limite de la fiction, une vraie montre de précision (36000 alternances/heure en version homme). Automatique, calendrier.**

Pour elle et pour lui : **Astrographic de Zodiac**

Étanche 5 atm.  
Boîtier et bracelet en acier inoxydable Fr. 460.-  
Boîtier et bracelet en plaqué or Fr. 490.-  
Le modèle dame est livrable en or 18 carats Fr. 1195.-

**A. CHARLET,** sous le Théâtre  
**Daniel MARTHE,** Grand-Rue 3

# Zodiac

CHEZ LE SPÉCIALISTE

## JEANNERET & Cie S.A.

Seyon 26-28-30

NEUCHÂTEL

**AU CONFORT MÉNAGER**

Téléphone (038) 24 57 77

# LA CHAUX-DE-FONDS

## Le professeur Delacrétaz au « Club 44 »

### Maladies vénériennes : recrudescence certes, mais traitement efficace à son stade précoce

Il y avait fort peu de monde jeudi soir au « Club 44 » pour l'exposé du professeur Jean Delacrétaz sur les maladies vénériennes aujourd'hui. Est-ce à dire que le relâchement des mœurs n'aurait pas même effleuré les heureux Chaux-de-Fondiens ? Sans doute, l'ouverture nocturne des magasins aura effacé de leurs préoccupations ces plus ou moins menus soucis à la recrudescence desquels on assiste au cours de ces dernières années.

Le chef du service de dermatologie de l'hôpital cantonal de Lausanne passa en revue les différentes maladies vénériennes, dont la blennorrhagie et la syphilis sont les plus répandues. A l'aide de clichés, le professeur Delacrétaz exposa les affections et leurs symptômes, leurs effets secondaires. On ignore en effet assez souvent par exemple que la syphilis non soignée durant sa phase primaire (apparition du chancre d'inoculation après trois semaines d'incubation) et secondaire (affections cutanées) est suivie plusieurs années après de graves troubles cardiaques et nerveux, pouvant conduire dans le premier cas à la rupture de l'aorte, dans le second à l'atteinte des méninges ou à la paralysie générale.

nocoques générateurs de la blennorrhagie sont devenus plus résistants aux antibiotiques, mais par une augmentation des doses ou une variation de la médication, on parvient très bien à enrayer le mal. Quant au tréponème pâle, agent de la syphilis, il est fort bien combattu par la pénicilline.

Non, la recrudescence des maladies vénériennes n'est pas pharmacologique à proprement parler, mais tient à l'évolution des mœurs. C'est ainsi qu'il faut attribuer la forte croissance des personnes atteintes, à la multiplication des voyages à l'étranger et notamment intercontinentaux. En effet, de plus en plus les visites touristiques en des contrées lointaines s'accompagnent de relations sexuelles avec les indigènes, qui déformais font partie du programme.

**DIFFICILE DÉPISTAGE**

Le professeur Delacrétaz ne veut pas par là se faire le porte-parole de la morale dite traditionnelle, mais souligne l'une des principales difficultés à laquelle la médecine achoppe, soit le dépistage. Il est en effet très difficile dans des conditions pareilles où les partenaires en général ne se sont pratiquement pas connus, ignorant tout de l'autre jusqu'à son nom, de pouvoir remonter la filière d'infection, ce qui serait le seul moyen de venir à bout de la maladie.

**NE PAS DRAMATISER.**

Mais il n'y a pas lieu de dramatiser, car la syphilis est une maladie qui se soigne très bien si on la combat au cours de sa phase précoce. Il est tout aussi inexact de croire qu'il est devenu difficile de vaincre le mal par suite de l'inadéquation des remèdes. Certes les ma-

lades répugnent très souvent de révéler les noms des personnes avec lesquelles ils ont entretenu des rapports intimes. C'est le travail particulièrement délicat et difficile d'assistances sociales de convaincre le malade que c'est pour son bien et celui de ses partenaires. Mais comme déjà dit, ces campagnes de dépistage n'ont une efficacité qu'assez réduite, puisqu'à Lausanne, ce n'est environ que 10 % des patients qui ont permis de remonter la chaîne d'infection et soigner les partenaires contaminés. A noter qu'il y a dans ce cas-là, des malades qui se refusent catégoriquement à tout traitement. C'est à l'assistante sociale de vaincre pareille résistance.

#### UTILE MALGRÉ TOUT

Est-ce à dire que de telles campagnes sont inutiles ? Le professeur Delacrétaz ne le pense pas, ne serait-ce que pour les malades guéris à la suite de cette intervention. Mais il ne faut pas espérer l'éradication de ces maladies tant que fleurira ce que l'on appelle le vagabondage sexuel. Ce qui pourra d'ailleurs réjouir le praticien curieux de sa spécialité, sur un plan que nous qualifions d'esthétique-médical !

Cet exposé eut le mérite de remettre bien des choses à leur place, mais il eût aussi celui de nous révéler un orateur à la langue particulièrement élégante et à l'humour à froid particulièrement savoureux. C'est la manière la plus saine de parler de tels sujets qui paraissent encore aussi délicats au grand public.

Bl. N.

## CARNET DU JOUR

**CINÉMAS**  
Corso: 15 h et 20 h 30, Mort d'un prof? (18 ans), 17 h 30, La Guilde du film présente: Les Maris (18 ans).  
Eden: 15 h et 20 h 30, La Fureur de vaincre (16 ans), 23 h 15, Anomalies sexuelles (20 ans).  
Plaza: 15 h et 20 h 30, Joe Kidd (16 ans), 17 h 30, Boccaccio (18 ans).  
Scala: 15 h et 21 h, Les Portes de feu (16 ans), 17 h 30, Sans Famille (enfants admis).  
Cinéma ABC: 17 h 30 et 20 h 30, Les Clowns (dès 12 ans).

**DANSE ET ATTRACTIONS:**  
Rodéo-club bar 72: 21 h à 4 h.  
Le Scotch: 21 h 30 à 4 h.  
La Boule d'or: 21 h à 4 h.  
Cabaret 55: 21 h 30 à 4 h.  
Chez Jeanine: 21 h à 4 h.

**EXPOSITIONS**  
Musée d'histoire: les collections.  
Musée d'histoire naturelle: Collections et dioramas.

**Musée paysan des Eplatures:** Nos fermes, face à la pression urbaine. Bilan de dix ans de luttés.

**Galerie du Manoir:** Michel Engel, sculptures, bas-reliefs et dessins.

**Musée des beaux-arts:** Evrard, Lévy et Jacot.

**Galerie ADC (Léopold-Robert 84):** Salon chaux-de-fonnier de l'artisanat romand (dernier jour).

**Bibliothèque de la ville:** Les plus beaux livres suisses 1971-72.

**Galerie du Club 44:** Anton Stankowski, peintures et sérigraphies.

**Permanences médicale et dentaire:** en cas d'absence du médecin de famille, tél. 22 10 17.

**Pharmacie d'office:** Pilonel, Serre 61-Balancier 7, jusqu'à 21 h, ensuite tél. 11.

**MANIFESTATIONS**  
Salle de musique: 20 h, L'Oratorio de Noël de J.-S. Bach.

**Club 44:** 17 h 30, Stankowski, pionnier de l'art concret. Création de « Mah-Jong 3 », par Emile de Ceuninck.

**Ancien-Stand:** 15 h, Noël de l'Olympic.

**Ancien-Stand:** Noël des accordéonistes de « La Ruche ».

**Maison du peuple:** 14 h, Noël de l'AVIVO.

#### DIMANCHE

**CINÉMAS**  
Voir programmes de samedi. Eden: pas de nocturne.

**DANSE ET ATTRACTIONS**  
Rodéo-club bar 72: 21 h à 4 h.  
Le Scotch: 21 h 30 à 4 h.  
La Boule d'or: 21 h à 4 h.  
Cabaret 55: 21 h 30 à 4 h.  
Chez Jeanine: 21 h à 4 h.

**EXPOSITIONS**  
Voir samedi.

**Bibliothèque de la ville:** fermée.

**Galerie du Club 44:** fermée.

**Permanences médicale et dentaire:** en cas d'absence du médecin de famille, tél. 22 10 17.

**Pharmacie d'office:** Pilonel, Serre 61-Balancier 7, jusqu'à 21 h, ensuite tél. 11.

**MANIFESTATIONS**  
Salle de musique: 19 h 30, L'Oratorio de Noël de J.-S. Bach.

**Temple Saint-Jean:** 17 h, Le vieux mystère de Noël Oberufer.

**Maison du peuple:** 14 h, Noël de l'AVIVO.

**Ancien-Stand:** 14 h, Noël de l'Union chorale.

**Les Ponts-de-Martel:** samedi 20 h, Salle de paroisse, soirée des cadets.

**Samedi, Hôtel de la Loyauté,** Noël du club d'accordéonistes Victoria.

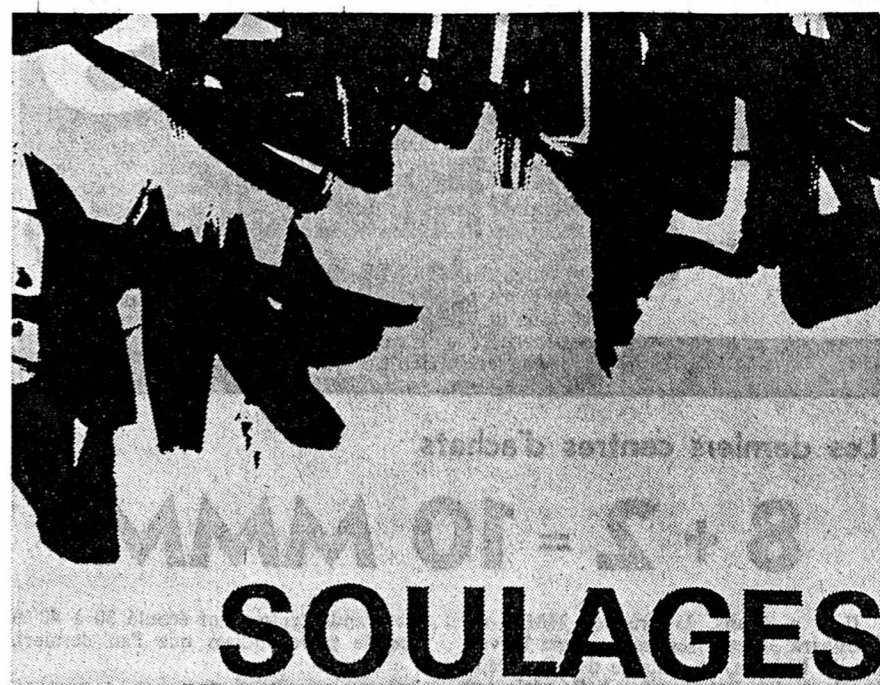

## SOULAGES

Un des plus beaux livres suisses de 1972 a été édité à Neuchâtel aux « Ides et Calendes ». C'est un livre d'art illustrant l'œuvre d'un grand peintre abstrait, Pierre Soulages.

(Avipress - M.-A. Robert)

### A la Bibliothèque de la ville

## Les plus beaux livres suisses

#### De notre correspondant:

Jeudi, en fin d'après-midi, a été inaugurée, au quatrième étage de la bibliothèque de la Chaux-de-Fonds, une exposition consacrée aux plus beaux livres suisses des années 1971-1972. Cette exposition, ouverte au public jusqu'au 31

janvier 1974, a permis aux orateurs de justifier le thème choisi parmi les centaines d'ouvrages examinés. Ce qui n'a pas manqué d'intéresser les représentants du Conseil communal, les membres du comité et de la Commission de la bibliothèque ainsi que leurs invités.

## AU TRIBUNAL DE POLICE

Le tribunal de police de la Chaux-de-Fonds a tenu, hier, une audience placée sous la présidence de M. Frédy Boand, assisté de M. Georges Kramer qui remplissait les fonctions de greffier.

Le tribunal a rendu les jugements suivants:

P. G., pour infraction à la LCR, OCR et OSR est condamné à 80 fr. d'amende et à 40 fr. de frais.

R. B., pour infraction à la LCR et OCR. Retrait d'opposition au mandat de répression. Le prévenu payera donc 50 fr. d'amende et 17 fr. de frais.

G. H., pour infraction à la LCR et OCR a été libéré et les frais mis à la charge de l'Etat.

S. B., pour vol a été condamnée à 12 jours d'emprisonnement avec sursis pendant deux ans et à 75 fr. de frais.

G. R.-N., pour tir à proximité des habitations a été condamné à 90 fr. d'amende et à 30 fr. de frais.

J.-C. R., prévenu d'infraction à la LCR a été libéré et les frais mis à la charge de l'Etat.

J.-L. U., prévenu d'infraction à la loi fédérale sur les stupéfiants est condamné à cinq jours d'emprisonnement avec sursis pendant deux ans et à 95 fr. de frais.

M. L.-D. prévenu de vol, par défaut à 8 jours d'emprisonnement et 90 fr. de frais.

L. W., prévenu d'infraction à la LCR a été libéré et les frais mis à la charge de l'Etat.

### J. M.-L., prévenu de vol est condamné à 7 jours d'emprisonnement avec sursis pendant deux ans et aux frais de la cause qui se montent à 60 francs.

R. B., prévenu de filouterie d'auberge. Un arrangement étant intervenu, la plainte a été retirée. Le prévenu supportera les frais de la cause se montant à 20 francs.

P. M., prévenu d'infraction à la LCR et OCR a retiré son opposition au mandat de répression. Il payera donc la somme de 80 fr. plus 9 fr. de frais.

M. C., prévenue de diffamation et injures. La plainte ayant été retirée, la prévenue supportera les frais de la cause se montant à 50 francs.

### Route de Biaufond

## Une voiture dévale un talus sur 200 m: quatre blessés

Jeudi vers 18 h 30, au volant d'une voiture immatriculée en France, M. Christian Bureau, âgé de 25 ans et domicilié à Maiche, circulait route de Biaufond.

Dans un virage à droite, il perdit la maîtrise de sa machine sur la chaussée enneigée et dévala un talus sur une distance de 200 mètres.

Quatre blessés dont on ignore pour l'instant l'état de santé, ont été retirés du véhicule. Ce sont le conducteur et sa femme, ainsi que M. et Mme Christian Louvet, passagers de la voiture. Ils ont été transportés à l'hôpital de la Chaux-de-Fonds.

## LE LOCLE

### Etat civil du Locle (13 décembre)

**DÉCÈS:** Jeanmonnot, née Cuenat, Cécile Adèle, née le 4 juillet 1885, ménagère, veuve de Jeanmonnot, Emile Jules Camille; Colomb, née Morthier, Hélène, née le 15 juillet 1898, ménagère, épouse de Paul Fritz Hippolite.

## CARNET DU JOUR

**SAMEDI**  
Casino: 14 h 30 et 20 h 30, La Vallée. 16 ans. 17 h, Cavalieri selvaggi. 16 ans. Lux: 20 h 30, La Femme en bleu. 16 ans. 17 h, Les autres contes de Canterbury. 20 ans.

**EXPOSITIONS**  
Musée des beaux-arts: Retrospective Aurèle Barraud, peintre-graveur.  
Château des Monts: Musée d'horlogerie et historique, les collections.  
Pharmacie de service: Philippin Daniel-Jean Richard 27.

**Permanences médicale et dentaire:** En cas d'absence du médecin traitant, tél. 17 ou le service d'urgence de l'hôpital, tél. 31 52 52.

**DIMANCHE**  
**CINÉMAS**  
Casino: 20 h 30, La Vallée (16 ans); 23 h 15, Sexualité. 20 ans. 17 h, Cavalieri selvaggi. 16 ans. Lux: 20 h 30, La Femme en bleu. 16 ans. 17 h, Les autres contes de Canterbury. 20 ans.

**EXPOSITIONS**  
Musée des beaux arts: Retrospective Aurèle Barraud peintre-graveur.  
Château des Monts: Musée d'horlogerie et d'histoire: les collections.  
Pharmacie de service: Philippin, 27 rue Daniel JeanRichard, dès 21 h, tél. 17.

**Permanences médicale et dentaire:** En cas d'absence du médecin traitant, téléphone 17 ou le service d'urgence de l'hôpital, tél. 31 52 52.

### Dimanche au temple Saint-Jean

## La Nativité d'Oberhofen

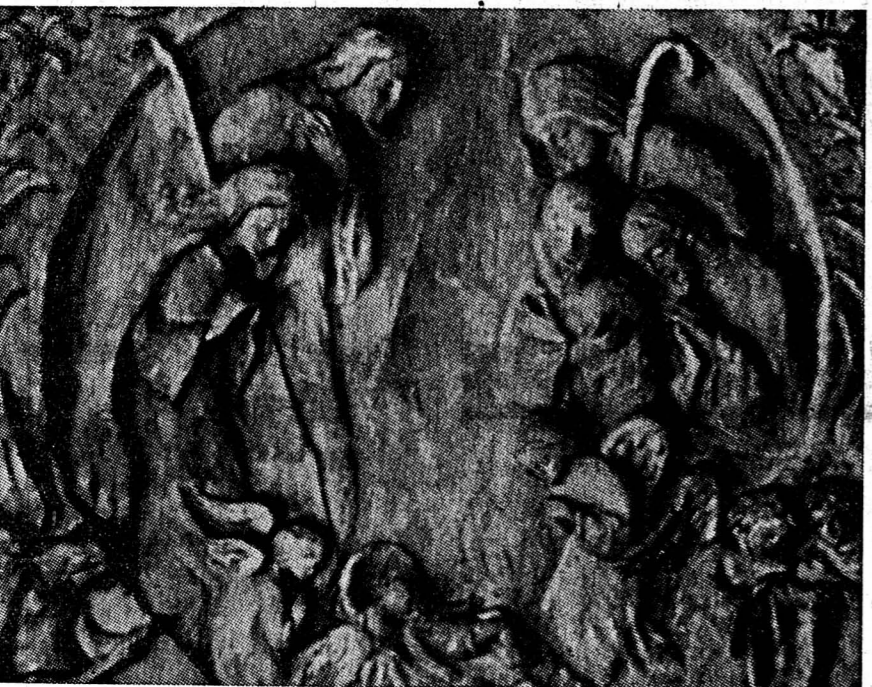

Une très belle nativité qu'on peut admirer au temple.

(Avipress - Leuba)

Le temple Saint-Jean de la Chaux-de-Fonds est sans doute le plus bel édifice religieux, par son architecture, sa décoration, ses proportions intérieures, où un jeu peut exister comme au temps « où les cathédrales étaient blanches », ainsi que le relevait le Corbusier. L'an dernier, peu de temps après son inauguration, ce temple accueillait des étudiants de Stuttgart qui présentaient la « Nativité » d'Oberhofen, en vieux hongrois-allemand. On y montrait les bergers, les rois-mages, c'était la narration d'un mystère qui s'est déroulé voici 2000 ans. Le décor y était adéquat: les murs, les vitraux de P. Schwartz, les décorations de Jean Latour. Cette année, dimanche en fin d'après-midi, le mystère d'Oberhofen sera à nouveau présenté,

mais par les élèves de l'Ecole professionnelle de Renan, qui fêteront leur Noël. Une rencontre à ne pas oublier.

### Dans un sens interdit Auto contre camion: une blessée

Au volant d'une voiture, M. W.G., domicilié à Boudry, circulait hier vers 13 h 45 rue du Collège en sens interdit. A l'intersection du chemin de l'usine Dano, son véhicule est entré en collision avec le camion conduit par M.E.V., de la Chaux-de-Fonds. La passagère de la voiture, Mme Marguerite Geiser, a été blessée au cours de la collision et a été transportée à l'hôpital de la Chaux-de-Fonds.

### Informations horlogères

## ESPOIR À BESANÇON: Lip-Horlogerie sera-t-il remis en selle dans le courant de janvier?

**De notre correspondant:**  
Tandis qu'à Besançon le Tribunal de commerce renvoyait au 4 janvier la tierce opposition formulée par la société Ebauches S.A. à propos du jugement de liquidation prononcé le 31 juillet dernier par le même tribunal à propos de l'affaire Lip, M. Charbonnel, ministre de l'Industrie et du développement scientifique, déclarait à l'issue de la table ronde que l'équipe de direction constituée par les pouvoirs publics, et chargée par ceux-ci de formuler les propositions industrielles et financières, permettant le redémarrage du secteur horloger de Lip devrait faire connaître le résultat de ses travaux avant le 15 janvier. Le ministre de l'Industrie et du développement scientifique a également indiqué que M. Claude Arbel, PDG de la société Spemelec, avait accepté de suspendre le démantèlement des machines qui lui sont nécessaires pour faire repartir le secteur armenement jusqu'à cette date.

mière fois depuis le vote du 13 octobre, par la voix d'un ministre, le gouvernement français s'est publiquement engagé à tenter de régler le conflit. Enfin, on doit également souligner que c'est aussi la première fois depuis huit mois que le ministre de l'Industrie et du développement scientifique a reçu les syndicats CGT, CFDT et CGC en la personne des secrétaires généraux de chaque fédération, qui étaient conviés à cette table ronde.

Tout finit donc par arriver! Mais pour avoir été souvent déçu, les ouvriers de Lip bien qu'agréablement surpris se montrent circonspects. Pour la CGT, toute solution industrielle passe par une solution sociale; côté CFDT, on reconnaît la volonté de trouver enfin une solution d'ensemble au problème Lip, mais on se garde d'un optimisme exagéré. Quant aux cadres qui, pour la plupart, suivent des cours de perfectionnement, ils font preuve eux aussi de la même prudence.

#### LES FUTURS « PATRONS » ?

Malgré la discrétion observée par les

### Dix habitants de plus à la Sagne

(c) Le recensement de la population au 15 décembre de cette année, réalisé par le bureau communal, donne les résultats suivants. La Sagne compte actuellement 952 habitants, soit dix de plus qu'en 1972. Voici quelques chiffres tirés de la statistique; on dénombre 471 mariés, 82 veufs ou divorcés et 399 célibataires. Les protestants sont en majorité avec 797 contre 149 catholiques romains et 6 divers. On compte 626 Neuchâtelois, 287 Confédérés et 39 étrangers, 32 horlogers, 15 mécaniciens, 89 agriculteurs et 210 d'autres professions.

Huit personnes atteindront leur vingtième année en 1974, 133 personnes ont plus de 65 ans en décembre 1973. Enfin, les chefs de ménage sont au nombre de 315, en augmentation sensible par rapport à 1972.

### « Monsieur Prix » au prochain camp de la Sagne

(c) Le prochain camp de la Sagne, réservé à la population paysanne du canton, aura lieu le 2 février. Les organisateurs, Le faisceau neuchâtelois des Unions chrétiennes masculines, ont pu s'assurer la collaboration de deux orateurs de marque: M. Léo Schurmann, conseiller national, président de la commission des cartels et, jusqu'à la fin de l'année, délégué du Conseil fédéral à la surveillance des prix. A l'issue de cet exposé, les participants prendront un repas en commun. Puis l'après-midi, on entendra M. Rodolphe Pedrolli, directeur suppléant de l'Office fédéral de la protection de l'environnement, qui parlera des questions de l'eau.

Le camp de la Sagne s'assure, par la présence de deux conférenciers de valeur, un succès certain.

## VAL-DE-RUZ

### Au Conseil général de Dombresson Le budget 1974 accepté à l'unanimité

**De notre correspondant:**  
Le Conseil général de Dombresson a siégé hier soir, au collège, sous la présidence de M. Francis Tritten, vice-président. Il a accepté à l'unanimité le budget 1974 qui présente aux dépenses 913.900 fr. et aux recettes 900.680 francs. Les conseillers ont accepté la

modification de quatre articles du règlement général de commune concernant la commission du budget et des comptes qui sera appelée désormais commission financière, et aura des attributions bien précises. Les commissaires ont ensuite nommé Mme Marianne Jeanneret, membre de la commission scolaire, en remplacement de Mme Vally Vauthier. Dans les divers, il a été proposé de réduire, par raison d'économie, les heures de chauffage du bassin de natation du Centre scolaire secondaire de Cernier.

Le parti socialiste a demandé que soient étudiés deux problèmes concernant la création d'une commission d'urbanisme et l'installation d'un meilleur éclairage de la Grand-Rue.

## SAVAGNIER

### Prochaine séance du Conseil général

(c) Le Conseil général de Savagnier siégera le 20 décembre. A l'ordre du jour figurent l'examen du budget 1974, la perception d'une taxe hospitalière et d'une autre sur les spectacles, la perception de l'impôt communal en deux tranches et un rapport financier concernant l'achat d'un véhicule pour les travaux publics.

## LES GENEVEYS S/COFFRANE

### Plus que six horlogers...

(c) On constate au 1er décembre de cette année, aux Geneveys-sur-Coffrane, une diminution de 24 habitants par rapport au recensement de l'an dernier. On compte un total de 1350 habitants contre 1374 au 1er décembre 1972. La population est répartie de la manière suivante: 1026 Suisses et 324 étrangers. Au point de vue confessionnel, on trouve 799 protestants, 526 catholiques et 25 personnes de religions diverses.

Un fait étonnant dans cette « cité horlogère », on ne compte plus que six horlogers de formation aux Geneveys-sur-Coffrane! Une dernière constatation: 15 personnes du village atteindront leur 20ème année en 1974.

## CARNET DU JOUR

Fontainemelon: Dimanche, 20 h, concert. Pharmacies de service: Marti, Cernier; Piergiorganni, Fontaines.

Permanences médicale et dentaire: Samedi dès 12 h à lundi 8 h, téléphone 53 21 33 ou 11.

## CULTES

**EGLISE ÉVANGÉLIQUE RÉFORMÉE**  
Boudevilliers: culte des familles, 9 h 45. Coffrane: culte, 10 h; culte de jeunesse, 9 h; culte de l'enfance, 10 h. Montmolin: culte, 20 h.  
Chézard-Saint-Martin: culte, 9 h 50; culte de l'enfance, 9 h 50; culte de jeunesse, 8 h 30.  
Dombresson: culte des familles, 10 h. Fontainemelon: culte, 9 h; culte de l'enfance, 10 h; culte de jeunesse, 8 h 15.  
Les Hauts-Geneveys: culte, 10 h 10; culte de l'enfance, 9 h 15.  
Cernier: culte, 10 h; culte de jeunesse, 9 h; culte de l'enfance, 10 h 15.  
Savagnier: culte, 9 h 15; culte de jeunesse, 8 h 20; culte de l'enfance, 10 h 15.  
Engollon: culte, 10 h 20.  
Vilars: culte de l'enfance, 9 h.  
Les Bugnens: culte, 11 h 30; messe, 12 h (en cas de neige).

**EGLISE CATHOLIQUE ROMAINE**  
Cernier: samedi, 18 h 15, messe. Dimanche, messe lue et sermon, 7 h 25; grand-messe, 10 h; messe en italien, 18 h.  
Dombresson: messe lue et sermon, 8 h 45.  
Les Geneveys-sur-Coffrane: messe lue et sermon, 10 h.

Lire d'autres informations des Montagnes en pages 23 et 25.

# VISITEZ ET GAGNEZ Fr. 1.000.-

en participant à notre loterie gratuite — tirage chaque mois — billet gratuit à tous visiteurs.

Pour tous vos achats de meubles

## CRÉDIT 10000.-

JUSQU'À Fr. SANS CAUTION

de 30 mois, avec 30 % d'acompte seulement, sans intermédiaire bancaire, sans réserve de propriété sur demande, avec assurance crédit contre risques décès et invalidité totale — suspension des versements en cas de maladie, accidents, service militaire, naissance, etc. (selon dispositions jointes au contrat) — avec rachat de vos meubles usagés en paiement partiel sur tous vos achats !!!

### VISITEZ

NOS VASTES EXPOSITIONS  
7000 m2 DE MEUBLES A PARCOURIR  
ou vous pouvez choisir chez vous

en nous adressant aujourd'hui encore ce bon, vous obtiendrez notre documentation gratuite.

Nom, prénom : \_\_\_\_\_ FN  
Rue, No : \_\_\_\_\_  
Ville : \_\_\_\_\_

AMEUBLEMENTS  
**Tinguely** 1630 BULLE

ROUTE DE RIAZ 10-16 — SORTIE DE VILLE DIRECTION FRIBOURG — PARKING — Téléphone (029) 2 66 66

<b>SALLE A MANGER</b> complète 6 pièces dès Fr. 785.- ; à crédit Fr. 890.-, acpte Fr. 236.-	<b>22.-</b>
<b>SALON</b> avec canapé-lit dès Fr. 795.- ; à crédit Fr. 900.-, acpte Fr. 240.-	<b>22.-</b>
<b>STUDIO-COLOR</b> , 5 pièces dès Fr. 1225.- ; à crédit Fr. 1385.-, acpte Fr. 393.-	<b>33.-</b>
<b>CHAMBRE A COUCHER</b> dès Fr. 1285.- ; à crédit Fr. 1445.-, acpte Fr. 395.-	<b>35.-</b>
<b>SALON TRANSFORMABLE</b> sur roulettes dès Fr. 1425.- ; à crédit Fr. 1600.-, acpte Fr. 430.-	<b>39.-</b>
<b>PAROI-BIBLIOTHEQUE</b> 219 cm, noyer ou palissandre. dès Fr. 1635.- ; à crédit Fr. 1845.-, acpte Fr. 495.-	<b>45.-</b>
<b>CHAMBRE A COUCHER</b> orn. haute, palissandre dès Fr. 1885.- ; à crédit Fr. 2130.-, acpte Fr. 570.-	<b>52.-</b>
<b>SALON TV</b> fauteuil relax dès Fr. 1995.- ; à crédit Fr. 2240.-, acpte Fr. 620.-	<b>54.-</b>
<b>SALLE A MANGER</b> teak ou palissandre dès Fr. 2015.- ; à crédit Fr. 2260.-, acpte Fr. 610.-	<b>55.-</b>
<b>CHAMBRE A COUCHER</b> Regency dès Fr. 2335.- ; à crédit Fr. 2633.-, acpte Fr. 715.-	<b>64.-</b>
<b>SALLE A MANGER</b> Châteaun, chêne sculpté, 9 p. dès Fr. 2765.- ; à crédit Fr. 3115.-, acpte Fr. 835.-	<b>76.-</b>
<b>PAROI-ÉLÉMENTS</b> 4 m., avec lit mural 2 pers. dès Fr. 3785.- ; à crédit Fr. 4258.-, acpte Fr. 1138.-	<b>104.-</b>
<b>APPARTEMENT COMPLET</b> 2 chambres dès Fr. 2784.- ; à crédit Fr. 3134.-, acpte Fr. 854.-	<b>76.-</b>
<b>APPARTEMENT COMPLET</b> 3 chambres dès Fr. 3685.- ; à crédit Fr. 4140.-, acpte Fr. 1200.-	<b>98.-</b>
<b>APPARTEMENT COMPLET TOP 75</b> 5 chambres dès Fr. 6985.- ; à crédit Fr. 7845.-, acpte Fr. 2115.-	<b>191.-</b>

Avec chaque mobilier complet, vous recevrez gratuitement **LA CUISINE**



## l'argent

tout de suite  
de Fr. 500.- à 20'000.-

670'000 crédits payés

rapide — discret  
simple

**Banque Procrédit**

2001 Neuchâtel, av. Rousseau 5  
Tél. 038 - 24 63 63  
ouvert 08.00 - 12.15 et 13.45 - 18.00



**Bon**

Je désire Fr. ....  
tout de suite en espèces.

Nom : .....

Prénom : .....

Rue : .....

Localité : .....



Des idées pour Noël?

Les vitrines

**à la Belette**

Sous les Arcades

vous en donnent un aperçu

Entrez, laissez-vous conseiller, nos suggestions feront certainement des heureux.

Fbg de l'Hôpital 9, NEUCHÂTEL - Tél. 25 20 18  
Atelier : tél. 25 20 20

Les lundis 17, 24 et 31 décembre,  
OUVERT DÈS 8 h DU MATIN

Tous les appareils **Solis**  
chez

# elexa

Electricité

Appareils électriques  
ménagers

Vente et démonstration  
par personnel spécialisé

Rue du Seyon 10 2000 Neuchâtel

Timbres-escompte **SENA**

L'annonce  
reflet vivant  
du marché  
dans votre  
journal



**COLOR  
CENTER  
AUTO-SHOP**

Rue de l'Écluse 15  
Neuchâtel, Tél.: 251780

## Cadeaux appréciés pour artistes et bricoleurs

**Beaux-Arts**

Boîtes garnies, Rembrandt, Van Gogh,  
chevalets de campagne et d'atelier,  
blocs et couleurs pour aquarelle.

**Bricolage**

Assortiments de couleurs mates et brillantes  
pâte à bois . . . . . à partir de  
pâte à modeler, etc. **3 95**

**Peinture rustique**

Objets de bois à peindre . . . à partir de  
et assortiments complets avec modèles  
à partir de **2 50**  
**14 90**

**Pour automobilistes**

Porte-skis . . . . . à partir de **13 90**

Peaux de mouton . . . . . à partir de **55.-**

Peaux de daim, etc.

NOUS VOUS CONSEILLERONS JUDICIEUSEMENT

# Des paradis vous attendent!

Des programmes minutieusement préparés par nos soins.

**Bangkok**  
10 jours dès  
**Fr. 1395.-**

**Brésil**  
9 jours dès  
**Fr. 1490.-**

**Ceylan**  
9 jours dès  
**Fr. 1295.-**

Vols spéciaux à bord d'un  
jet DC-8 BALAIR, filiale de SWISSAIR  
(formation des pilotes et entretien des  
appareils assurés par SWISSAIR)

**Afrique  
orientale**  
9 jours dès  
**Fr. 990.-**

Canaries, 8 jours dès Fr. 395.-  
Tunisie, 8 jours dès Fr. 445.-  
Agadir/Maroc, 8 jours dès Fr. 595.-  
Dakar/Sénégal, 8 jours dès Fr. 1095.-  
Abidjan/Côte d'Ivoire,  
8 jours dès Fr. 1690.-



Pour de plus belles vacances

2000 Neuchâtel, 8, rue de l'Hôpital, Tél. (038) 24 45 00 2500 Bienne 3, Dufour 17/Collège, Tél. (032) 299 22

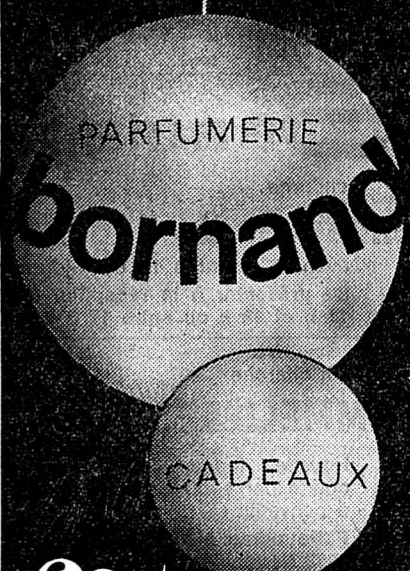

fêtez  
en  
beauté

et choisissez  
vos parfums

à la **parfumerie  
bornand**

Des milliers  
de senteurs  
de rêves vous  
attendent sous  
les noms les plus  
prestigieux

Fath Cardin • Balenciaga  
Lanvin • Yves St Laurent  
Carven

Venez! ça sent la fête

**pharmacie  
parfumerie  
bornand**

pharmacie  
parfumerie  
bornand



**ARPEGE  
LANVIN  
PARIS**  
EXTRAIT-EAU DE TOILETTE  
UN VOILE D'ARPEGE  
EN VENTE EXCLUSIVE  
CHEZ LES  
DÉPOSITAIRES AGRÉÉS

Un **ATOMISEUR** pour le sac  
**INFINI DE CARON**  
**GRATUIT**

pour tout achat en parfumerie  
déjà à partir de Fr. 18.-

Chez nous,  
vous êtes toujours  
bien conseillés

**pharmacie  
parfumerie  
bornand**

RUE ST-MAURICE • TEL. 25 34 44 • NEUCHÂTEL

## OFFRES D'EMPLOIS

**HOTEL**  
**Beaulac**  
cherche  
**employée de lingerie**  
éventuellement à la demi-journée.  
Se présenter à la réception entre  
11 h et 12 h ou entre 17 h et 19 h

On cherche  
**SOMMELIÈRE**  
Nourrie, logée, deux jours de  
congé par semaine; date d'entrée  
à convenir.  
Faire offres à l'hôtel du Dauphin,  
2003 Neuchâtel.  
Tél. (038) 25 12 83.

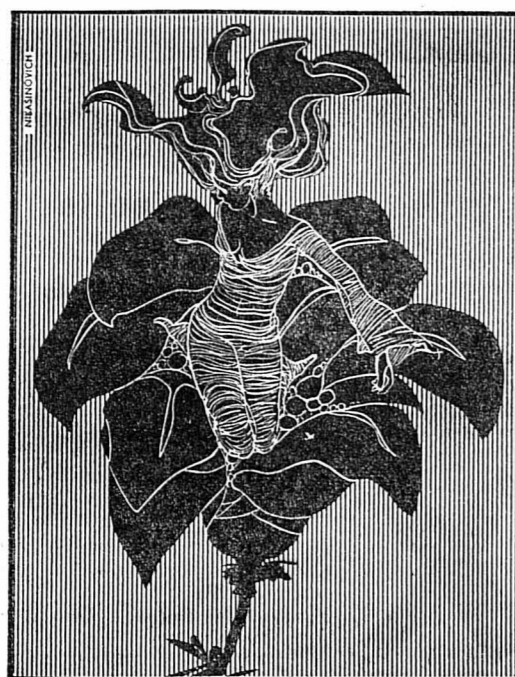

# GUERLAIN

En exclusivité

# KINDLER

Hôpital 9 Tél. 25 22 69 Neuchâtel

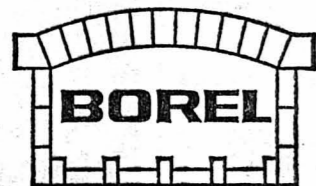
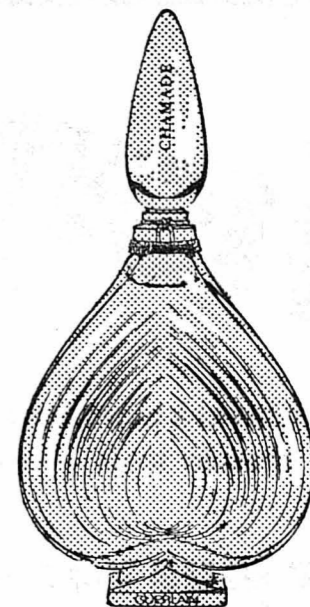

FABRIQUE DE FOURS INDUSTRIELS cherche

## EMPLOYÉE DE BUREAU

(jeune homme pas exclu)  
pour le service des achats.

Langue maternelle: français ou allemand avec de bonnes connaissances de la 2<sup>me</sup> langue.

Dactylographie: nécessaire.

Horaires: mobile.

Entrée: début janvier 1974 ou date à convenir.

Faire offres à BOREL S.A., rue de la Gare 4, 2034 Pesieux (NE).  
Tél. (038) 31 27 83.

Importante entreprise neuchâteloise de la branche alimentaire, afin de faire face à son développement constant, engage pour son département « Produits surgelés »

## UN BOULANGER-PÂTISSIER

afin de remplir la fonction de  
RESPONSABLE DE PRODUCTION.

Profil du poste:

- développement de certaines spécialités
- travail indépendant et à grandes responsabilités

Qualités:

- sens de la direction du personnel
- propreté et sens des responsabilités
- intérêt pour la technique

Nous offrons:

tous les avantages sociaux de la grande entreprise et un salaire en étroite relation avec vos compétences et qualités.



Adressez vos offres, avec photo, curriculum vitae manuscrit et références, à CISAC S.A., fabrique de produits alimentaires, 2088 Crescier (NE), ou téléphonez au (038) 47 14 74, interne 26.

Etes-vous

## DROGUISTE ou EMPLOYÉ de COMMERCE ?

Etes-vous intéressé par...

- la promotion des ventes ?
- les sondages de marché et leur interprétation ?
- les contacts personnels avec clients et fournisseurs ?

Si tel est le cas et si vous avez des bonnes connaissances d'allemand, vous trouverez chez nous une situation unique avec des responsabilités comme

## assistant de vente

Beaucoup de vos collègues s'intéressent ordinairement aux postes de ce genre. Ne tardez donc pas à prendre contact avec nous.

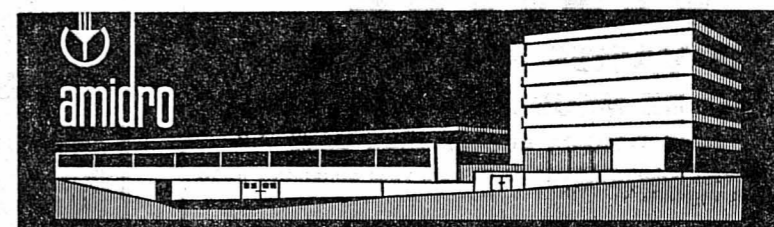

Centrale suisse d'achat pour drogueries, département du personnel, case postale, 2501 BIENNE, tél. (032) 42 42 61.



cherche, pour l'un de ses pubs de Suisse romande, entrée à convenir,

## UN COUPLE DE DIRECTEUR ou DIRECTEUR SEUL

Nous demandons:

- patente
- couple jeune et dynamique
- sens de l'organisation
- aptitudes d'animateur

Veuillez adresser offres détaillées sous chiffres 2130 L, à Orell Fussli - Publicité S.A., 1002 Lausanne.

## L'AVENIR EST AUX JEUNES

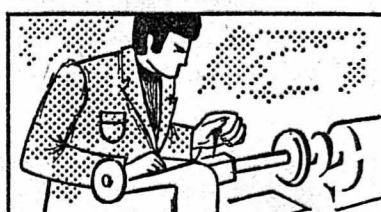

mécaniciens  
de précision



mécaniciens  
en étampes



monteurs d'appareils  
électroniques



dessinateurs  
de machines



monteurs-électriciens

Dans cette optique, nous mettons à disposition des centres de formation dirigés par une équipe hautement qualifiée ainsi que des services techniques modernes.

Cette annonce s'adresse aux jeunes gens, parents et éducateurs. Nous sommes volontiers à disposition pour tous renseignements ou demande d'inscription.

FAVAG S.A. Monruz 34  
2000 Neuchâtel Tél. 038 21 11 41 / interne 338.

Centre de formation  
**FAVAG SA**

## INTERFOOD

cherche, pour entrée immédiate ou à convenir,

## AIDE DE LABORATOIRE

pour différents travaux d'entretien et de nettoyage dans son laboratoire d'essais.

Ce poste conviendrait soit à un jeune homme ayant terminé sa scolarité, soit éventuellement à un retraité.

Possibilité de travailler selon un horaire réduit.

Faire offres ou se présenter à Interfood S.A., Services techniques, Tivoli 22, 2003 Neuchâtel. Tél. 25 61 01.



Nous fabriquons depuis quelques années des machines et des chaînes de production spéciale. Pour ce département en forte expansion, nous cherchons

## EMPLOYÉ

au service des achats.

Nous demandons:

- Bonne formation technique.
- Quelques années de pratique commerciale.
- Bilingue (français-allemand).

Nous offrons:

- Poste indépendant avec responsabilités, possibilités de développement, revenu proportionné à l'importance du poste ainsi qu'aux prestations fournies.
- Avantages sociaux modernes.
- Soutien efficace des collaborateurs.

Adressez offres écrites ou se présenter à:

FAEL S.A., Muslière 17, 2072 Saint-Blaise.  
Tél. (038) 33 23 23.

Tea-room cherche  
**PERSONNE**

Horaires à définir.

Tél. 24 06 54,  
de 12 à 14 h  
et dès 19 heures.

A toute demande de renseignements, prière de joindre un timbre pour la réponse

Feuille d'avis de Neuchâtel

Hôtel Central  
cherche

## dame pour faire la cuisine

Entrée immédiate ou à convenir.

Faire offres à la direction,  
tél. 24 13 13, Treille 9,  
Neuchâtel.

Nous cherchons pour le 3 janvier ou époque à convenir

## employée de bureau

ou  
**SECRETARE**

capables, sachant la dactylographie et ayant si possible des connaissances d'anglais. Situation d'avenir. Fermé le samedi.

Prière de faire offres manuscrites à Schurch & Cie, Premier-Mars 33, Neuchâtel, commerce de gros en fournitures industrielles. Renseignements par téléphone au (038) 24 34 34.

## Sommeliers (ères)

connaissant les 2 services ou

## extra aide de cuisine

ou  
**garçon de cuisine fille ou personne**

pour nettoyage (le matin). Bons gains. Prière de faire offres à: Cercle National, Flandres 1, Neuchâtel. Tél. (038) 24 08 22.

## AIR MAINTENANCE S.A.

Nous cherchons, pour entrée immédiate ou date à convenir,

## UNE AIDE-COMPTABLE

ayant quelques années de pratique, avec bonnes connaissances de secrétariat. Travail intéressant et varié.

Nous offrons:  
— Place stable  
— Bon salaire, 13<sup>me</sup> mois  
— Caisse de retraite, possibilité d'un horaire réduit.  
Faire offres écrites à AIR MAINTENANCE S.A., aéroport de Neuchâtel, 2013 Colombier. Tél. (038) 41 27 22.

Magasin de confection, à Neuchâtel, cherche pour date à convenir

## tailleur-retoucheur

connaissant également la vente. Ambiance de travail agréable. Place stable. Bon salaire. Pour tout renseignement, écrire sous chiffres LZ 2989, au bureau du journal. Entière discrétion assurée.



## RÉGLEUR ou RÉGLEUSE de MACHINES

pour travaux de réglage de machines spécialisées dans le domaine du cadran. Nous demandons une personne capable, consciencieuse, avec esprit d'initiative. Conditions d'engagement intéressantes.

Les intéressés sont priés de s'adresser au service du personnel de Métallique S.A., rue de l'Hôpital 20, 2501 Biemme. Tél. (032) 3 03 03. A 5 minutes de la gare.



Nous engageons:

A notre service de publicité,  
rue du Tombet 24,  
2034 Pesieux,

## UNE EMPLOYÉE DE BUREAU

de langue maternelle française, bonne dactylographe et habituée à répondre au téléphone. Il s'agit d'un emploi varié, à plein temps.

A notre service de comptabilité-clients,  
rue de Tivoli 5,  
2003 Neuchâtel - Serrières,

## UNE PERFOREUSE

sur machine IBM 029 et 059. Nous serons disposés à former une candidate capable dans ce domaine.

— Place de parc et restaurant d'entreprise à disposition.  
— Entrée immédiate ou à convenir.

Veuillez vous adresser, soit par téléphone, soit par écrit, à

**Suchard** CHOCOLAT SUCHARD S.A.  
Service du personnel  
2003 Neuchâtel  
Tél. (038) 21 11 55, interne 456



# CHRONIQUE DU VAL-DE-TRAVERS

119<sup>e</sup> ANNÉE DU COURRIER  
DU VAL DE TRAVERS

## 91 habitants de moins à Couvet

### En 1972, on en avait compté 51 de plus

De notre correspondant :

Au 12 décembre, l'état récapitulatif de la population de Couvet présentait les caractéristiques suivantes (entre parenthèses, les chiffres de décembre 1972). Population totale : 3559 (3650) soit une diminution de 91 habitants. ● Etat civil : mariés, 1866 (1936); veufs et divorcés, 283 (274); célibataires, 1410 (1435). ● Religions : protestante, 1985 (1978); catholique romaine, 1510 (1591); catholique chrétienne, 33 (48); divers, 31 (33). ● Origine : Neuchâtelois, 520 (623); Neuchâteloises, 580 (585); total, 1100 (1108); autres Suisses, 620 (641); autres Suissesses, 715 (742); total, 1336 (1383); étrangers, 622 (650); étrangères, 502 (509); total, 1124 (1159). ● Etrangers : au bénéfice d'un permis d'établissement, 659 (551); au bénéfice d'une autorisation de séjour, 465 (608). ● Professions : horlogers, 10 (7); mécaniciens, 294 (321); agriculteurs, 30 (24); autres professions, 1113 (1137). ● Renseignements divers : personnes atteignant leur 20<sup>e</sup> année en 1974, 48 (48); personnes âgées de 65 ans et plus en décembre 1973, 460 (459); chefs de ménages, 1327 (1301).

Par rapport à décembre 1972, les mariés et les célibataires sont en diminution (-70 et -25); de même que les catholiques romains (-81); les catholiques chrétiens (-15); les protestants sont en augmentation (+7). Concernant l'origine, les Neuchâtelois sont restés sensiblement stables : 1100 en décembre 1973 contre 1108 en décembre 1972; ce sont les Suisses d'autres cantons qui sont en régression (-47) et les étrangers (-35). Des 1124 étrangers habitants à Couvet actuellement, ceux au bénéfice d'un permis d'établissement ont

augmenté de 108 par rapport à décembre 1972 et ceux au bénéfice d'une autorisation de séjour ont diminué de 143. Les mécaniciens sont en diminution de 27; les agriculteurs en augmentation de six. Il y a une personne âgée de plus de 65 ans de plus et les chefs de ménage présentent un total de 26 unités supérieures par rapport à décembre 1972.

Mais ce qu'il faut retenir de ce recensement 1973, c'est la diminution assez importante de 91 habitants à Couvet, alors qu'il y a douze mois, on avait pu se réjouir d'une augmentation de 51 habitants.

### Dernier «garde-à-vous» de la classe 1923

(c) Jeudi matin, à la salle de spectacles de Couvet, les hommes de la classe 1923 du Val-de-Travers ont été libérés du service actif. Ces opérations militaires concernant 32 sous-officiers et soldats sur un effectif total de 36 hommes ont été conduites par le capitaine Ami Thurnheer, commandant d'arrondissement, son adjoint le premier-lieutenant Reinhard, le premier-lieutenant Geiser de l'arsenal de Colombier et M. Pierre Descombes, chef de section à Couvet. Elles ont été suivies par plusieurs délégués des communes du Val-de-Travers.

Avant le dernier «garde-à-vous», M. André Junod, président de la commune de Fleurier, a prononcé le discours officiel. Il a remercié les sous-officiers et soldats du Vallon qui ont accompli plusieurs centaines de jours de service actif et qui ont bien servi leur pays. C'est dans l'émotion que le dernier acte militaire de la carrière de ces hommes a été commandé.

Au cours du repas-choucroute offert aux soldats présents et aux invités, M. André Dupont, conseiller communal à Couvet, a pris la parole pour saluer les hommes de la classe 1923. C'est M. Jean-Claude Landry qui s'est exprimé au nom des 32 «anciens» sous-officiers et soldats libérés. Il a remercié les autorités et ceux qui ont préparé cette journée à leur intention. Et c'est dans l'amitié que les heures suivantes se sont déroulées, la discussion portant naturellement sur d'anciens souvenirs de la vie militaire.

### Budget refusé à Couvet

(c) Siégeant hier soir sous la présidence de M. Gilbert Bourquin, le Conseil général de Couvet (39 conseillers étaient présents) a refusé, au terme d'une longue discussion, le budget de la commune qui boucle avec un déficit de plus de 550.000 francs. Nous y reviendrons.

## Au Conseil général des Verrières Préavis favorable à l'initiative Loew

De notre correspondant :

Sous la présidence de M. Willy Dumont, le Conseil général des Verrières a siégé hier soir. Dix-sept membres étaient présents, de même que l'exécutif et l'administrateur.

Tel qu'il a été élaboré, le budget communal 1974 comportant un déficit de 41.977 fr. fut accepté à l'unanimité.

Le Conseil général complète par un article 55 bis, le règlement de police du 17 octobre 1969, réservant à l'autorité exécutive locale le droit de désigner l'emplacement des caravanes et autres habitations mobiles, sous réserves des dispositions du décret du Grand conseil concernant la protection des sites naturels du canton, du 14 février 1966.

A la suite de l'information écrite donnée au Conseil général le 15 décembre 1972 au sujet de l'avenir de l'Institution Sully Lambelet, il convenait d'en modifier les statuts. Mis au point par le comité de l'Institution avec la collaboration juridique de Me André Sutter, ils ont été approuvés par le Conseil d'administration. La Fondation a pour but : a) de recevoir, pour des séjours de courte durée des groupes d'enfants, d'adolescents et d'adultes ou des cours de formation en tous genres; b) de mettre à disposition des appartements de vacances et de repos destinés à favoriser l'accueil social.

Après avoir pris connaissance du rapport établi par le groupe de travail, le Conseil d'Etat est d'avis que la mesure envisagée est nécessaire; les dispositions prises en 1873 par M. Sully Lambelet sont devenues irréalisables.

Dès lors, l'autorité législative locale ratifie les statuts de la Fondation Sully Lambelet. Il faut ajouter que les droits de la Commune sont entièrement sauvegardés en ce sens que les membres du Conseil d'administration seront toujours désignés par le Conseil général et qu'en plus, la Fondation ne pourrait être dissoute que moyennant ratification de l'autorité législative locale.

### INITIATIVE DE M. J.-F. LOEW

Conformément à la loi sur l'exercice des droits politiques, le Conseil communal a transmis à l'autorité législative le texte de l'initiative sur la localisation du centre sportif, avec un préavis favorable, dans le sens de l'étude requise.

Le Conseil général fait sienne cette proposition. Il désigne la Commission Centre sportif, pour réexaminer le problème et rapporter dans un délai maximum de deux mois, afin de ne point trop retarder la procédure.

### NOMINATIONS

Pour pourvoir un poste actuellement vacant, M. Michel Moret est nommé à la Commission « Centre sportif ».

## MÔTIERS

### Le parlement du château a siégé 27 habitants de moins

(sp) En l'absence de son président, le conseiller d'Etat Carlos Grosjean, le conseil de fondation du château de Môtiers a siégé sous la présidence de M. André Junod, vice-président, de Fleurier. Une trentaine de délégués ont assisté à cette séance consacrée au bilan du premier exercice d'exploitation, au budget 1974 et à la ratification du bail et de la convention liant pour trois ans les tenants du château, M. et Mme Michel Messerli, aux autorités du manoir. Nous reviendrons sur cette réunion dans une prochaine édition.

(sp) Selon le recensement auquel il vient d'être procédé, la population totale de la commune de Môtiers est de 801 habitants soit une diminution de 27, en comparaison avec le mois de décembre 1972.

La répartition est la suivante : mariés 416, veufs ou divorcés 86, célibataires 299. On a dénombré 585 protestants, 185 catholiques romains, 12 catholiques chrétiens et 19 personnes de confessions diverses. Les Neuchâtelois sont 395, les Suisses d'autres cantons 289 et les étrangers 117 parmi lesquels 92 ont un permis d'établissement et 25 bénéficient d'une autorisation de séjour. Du point de vue professionnel il y a 49 horlogers, 48 mécaniciens, 13 agriculteurs et 196 personnes exercent d'autres professions. Il y a 136 personnes âgées de plus de 65 ans et 307 chefs de ménage. Enfin quatre jeunes gens atteindront leur majorité l'année prochaine.

### Etat civil de (novembre)

Promesse de mariage : Marendaz Lucien-Louis Neuchâtelois et Vaudois, et Magnenat Louisa Elisabeth, Neuchâteloise.

## BILLET DU SAMEDI Siméon ou la vision bienheureuse

Ces temps-ci, dans la lumière de l'Avent et dans la fidélité à l'Evangile, nous découvrons les personnes qui ont, les premières sur cette terre, reçu le Seigneur Jésus.

Nous avons parlé de Marie. Marie a, la toute première, reçu le Sauveur du monde en son sein et elle l'a apporté aux hommes. Ainsi, dans l'ordre du Salut, elle est la première d'entre tous les humains, la première de lignée.

Quant à Siméon qui, avec Anne, reçut Jésus dans le temple, il est l'homme à la vision bienheureuse, vision qui le comble d'espérance et de joie sereine et l'amène à proclamer ce «Nunc dimittis» que nous redisons avec toute l'Eglise des grands et des petits, des jeunes et des âgés, en ce temps que nous vivons :

«Maintenant, Souverain Maître, tu peux selon ta parole, > laisser ton serviteur s'en aller en paix;

> car mes yeux ont vu ton salut, > que tu as préparé à la face de tous les peuples, > lumière pour éclairer les nations > et gloire de ton peuple Israëli.

Evangelium selon Saint-Luc 2.29 à 32. Telle est la vision de Siméon. Est-ce la nôtre ?

On se dit en considérant la vie des hommes : «Chacun a sa vision». Ce qui signifie en fait : Chacun voit la vie à sa manière !

Quelques-uns d'entre nous, fort sympathiques mais traités généralement de farfelus, voient la vie comme don Quichotte, le don Quichotte de Cervantes.

Dont Quichotte c'était le chevalier glorieux et, somme toute optimiste, à l'imagination capable de tout changer. Ainsi, son vieux cheval Rossinante devient un jouvenceau étalon Arabe, la pauvre Dulcinée devient une jeune et belle comtesse, les ailes des moulins à vent deviennent une armée de chevaliers...

On sourit de don Quichotte tout en l'enviant parfois. Anatole France écrit : «Malheur à qui n'est pas quelquefois un don Quichotte». Mais, le héros confondu meurt de tristesse.

Les don Quichotte n'ont plus guère de place aujourd'hui en ce monde parce que leur vision d'illusionnés les met à part. D'ailleurs, les illusionnés finissent presque toujours dans la désillusion et le désenchantement.

La plupart des hommes d'aujourd'hui voient la vie comme le serviteur de don Quichotte, comme Sancho Pança en ne s'illusionnant ni sur eux-mêmes, ni sur le monde; et ayant en somme la vision — non d'une île à gouverner — mais d'une voiture, et, si possible, d'une petite maison. Dans cette vision dite réaliste, l'amour de l'argent s'installe souvent et, alors, les cœurs se durcissent.

Ne soyons ni des don Quichotte, des visionnaires de l'illusion, ni des Sancho Pança, des êtres au regard rivé à la terre par la vision du profit possible.

Soyons de ceux qui, sans illusions sur eux-mêmes et sur le monde et surtout détachés de la séduction de ce dieu froid qu'est le profit matériel, ont la vision bienheureuse de Siméon.

Comme le vieillard du Temple, regardons à Jésus le Sauveur, réjouissons-nous de tout ce que nous apporte sa venue.

En venant à nous, le Christ-Jésus nous donne la paix sereine de la réconciliation avec Dieu.

Sa Lumière éclaire toutes choses et, d'abord, nos vies et notre chemin de vie.

«Chacun a sa vision» certes. A Noël, une vision toute nouvelle nous est donnée. Gardons-la et vivons dans la joie qu'elle nous donne !

Jean-Pierre BARBIER

## FLEURIER

### Assemblée des cheminots

(c) La section du Val-de-Travers de la Fédération suisse des cheminots, a siégé jeudi soir à Fleurier, sous la présidence de M. Gino Filippi, de Couvet, président. Vingt deux membres de la compagnie RVT, étaient présents, parmi lesquels MM. Roger Petermann membre d'honneur et représentant du personnel au Conseil d'administration du RVT, et Ernest Bantle, retraité.

La section s'est préoccupée des problèmes posés par l'inflation, puis a pris congé de M. Maurice Aeberhard, qui a été mis prématurément à la retraite pour raison de santé. Un cadeau lui a été offert. Enfin, la section a souscrit quatre parts sociales de 50 fr. chacune, en faveur de l'association de la piscine du Val-de-Travers.

## VAUD - VAUD - VAUD - VAUD

## Au tribunal correctionnel de Grandson TUÉS SUR LA VOIE FERRÉE : DES LAGUNES DANS LES PRESCRIPTIONS DE SÉCURITÉ ?

De notre correspondant :

Le tribunal correctionnel de Grandson s'est occupé d'un tragique accident ferroviaire qui avait fait deux morts. Le 20 décembre de l'année dernière, vers 10 h 15, à la sortie de la gare d'Onens, deux ouvriers, MM. Alexandre Marrignier, de Chavornay, et Louis Mottaz, qui travaillaient pour une entreprise privée au service des CFF, avaient été tués par un train de marchandises venant de Cornaux.

Ces deux ouvriers étaient occupés à la construction d'un boîtier de protection pour une installation de chauffage de l'aiguille de sortie. Cette «cabine» se trouvait du côté lac et les deux ouvriers, qui venaient de traverser les voies du côté montagne, rebrousseauient chemin. Ils furent atteints, au dire de témoins, par la locomotive du convoi.

Cependant, deux autres employés des chemins de fer, l'un chef de chantier, l'autre chef d'équipe, dont dépendaient les deux ouvriers, furent inculpés d'homicide par négligence alors que le mécanicien du train n'était pas inquiété ! Une visite et une reconstitution se sont déroulées à l'endroit où eut lieu l'accident. Les débats ont essentiellement tourné autour de la question de la notion de protection des travailleurs, là où les responsabilités dans un cas pareil sont difficilement décelables.

Au cours des débats, il a été relevé que le chef de chantier n'avait pas sur lui le graphique horaire des passages des trains et que, d'autre part, le chef

### AVENCHES

## «Levure» du nouveau groupe scolaire de «Sous-Ville»

Hier après-midi, la Municipalité d'Avenches a procédé à la «levure» du nouveau groupe scolaire de «Sous-Ville». Les municipaux et leurs invités ont visité, sous la conduite de l'architecte Müller, le chantier. Le gros œuvre étant terminé, on espère que les classes pourront être mises en service dans le courant de 1974. Le bâtiment principal comprend neuf classes, tandis que les logements des concierges et le réfectoire se trouvent dans le second bâtiment. Les délais de construction ont été respectés. L'ensemble de cette construction coûtera 8,5 millions de francs.

Lire d'autres informations du Val-de-Travers en page 23 et du canton de Vaud en page 25.

## Au tribunal de police de Payerne Huit cents francs d'amende pour un homicide involontaire

De notre correspondant :

Le tribunal correctionnel de Payerne, présidé par M. Sylvain Contini (Lausanne), a siégé hier matin.

L'accusé est renvoyé devant le tribunal correctionnel pour homicide par négligence et violation des règles de la circulation. Le jour de l'accident, il quittait la station service «Avia» et s'engageait sur la route principale en direction de Payerne, après s'être assuré que la route était libre. Au même instant, un automobiliste lausannois roulant en direction de Berne dépassa à vive allure la voiture qui le précédait, ayant vu la voiture s'engager sur la route; il s'affola et perdit la maîtrise de son véhicule, fit une embardée et termina sa course dans un champ de maïs où il percuta un arbre. Il fut tué sur le coup.

### PLAIDOIRES

Au cours de l'instruction, le tribunal a entendu plusieurs témoins, puis s'est rendu en leur compagnie sur le lieu de l'accident.

La partie civile, qui estime qu'on ne saurait reprocher à la victime une faute quelconque, demande qu'il lui soit donné acte de ses réserves, demandant également des dépens.

Dans son réquisitoire, le représentant du Ministère public relève que l'accusé a commis plusieurs erreurs de jugement, violant les règles de la circulation. Il requiert contre A.C., une peine de trois mois d'emprisonnement, sans s'opposer au sursis, ainsi qu'une amende de mille francs, pour homicide par négligence et violation des règles de la circulation.

Dans une longue plaidoirie, le défen-

### Terrible embardée d'une auto Un mort et deux blessés

(c) Un accident mortel s'est produit hier vers 4 h, sur la route secondaire Morges-Pampigny-Montricher, sur le pont du Veyron. M. Raymond Golaz, 26 ans, domicilié à Montricher, se dirigeait en voiture de Pampigny à son domicile, lorsqu'il perdit la maîtrise de son auto, sur un tronçon de route verglacée. Son véhicule toucha le parapet du pont et fit un tête-à-queue. L'automobiliste éjecté, au cours de l'embardée, fut grièvement blessé, ainsi que ses passagers, MM. Marcel et Laurent Frémont, domiciliés à Montricher.

Les trois automobilistes furent transportés à l'hôpital de Morges où M. Golaz devait décéder peu après des suites de ses blessures.

seur de C. demande au tribunal de tenir compte que les faits ne sont pas établis avec certitude. Il demande que le tribunal inflige une amende à son client, assortie du sursis.

### JUGEMENT

Retenant l'homicide par négligence, mais tenant compte que le prévenu n'a pas agi par témérité et qu'il jouit d'une excellente réputation, le tribunal l'a condamné à 800 fr. d'amende, avec délai de radiation d'une année, ainsi qu'aux frais de la cause, soit 946 fr. Acte est donné de ses réserves à la partie civile, qui obtient une somme de 800 fr. à titre de dépens.

### YVERDON

## Démision du commandant des sapeurs-pompiers

A l'occasion du rapport annuel du bataillon des sapeurs-pompiers d'Yverdon, le major Alfred Crépon, qui quitte le bataillon après 30 ans d'activité, sera remplacé par le major Ernest Perrin.

Dans son rapport, la major Crépon a fait état du travail accompli durant l'année écoulée. MM. Pierre Duvoisin, municipal de la police et André Vuillamy, commissaire de police étaient présents. Au cours de la même soirée ont été distribués grades et diplômes aux nouveaux promus.

## Après le pétrole, l'eau

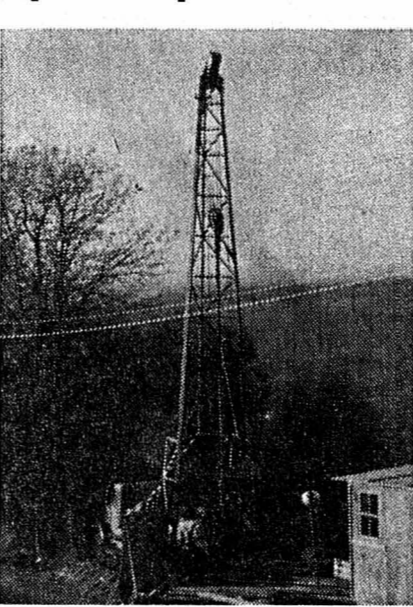

De notre correspondant :

Un derrick est actuellement dressé à la hauteur du chemin de Floreyres, à Yverdon. Il s'agit de recherches géologiques intéressant une entreprise d'Yverdon qui prévoit une extension de son exploitation et effectue actuellement des sondages en vue de trouver de l'eau dans la ligne où se situe l'actuelle source d'approvisionnement.

## Neuchâtelois à la radio...

Premier programme. — Samedi 15 décembre, à 21 h 10, Pierre Boulanger joue dans «Attention à l'échelle!». Lundi 17, à 22 h 10, Henri Guillemain nous parle de «La Nuit finira» par Henry Frenay. Jeudi 20, à 8 h 15, de la «Musique variée» en compagnie de Claudine Perret; à 14 h 05, Mousse et Pierre Boulanger présentent le magazine culturel «Tout dire»; à 16 h 15, Pierre Boulanger nous offre un «Concert chez soi»; à 19 h, Pierre Béguin, fait un panorama de la situation nationale; à 21 h 20, Liliane Haag joue dans «Hammerbeck» de John Bonnet. Vendredi 21, à 14 h 45, «Sélection Jeunesse» avec Claude Bron.

Second programme. — mardi 18 à 9 h, dans «Portrait sans paroles» consacré cette semaine à Matthieu Vibert, Marie-Lise de Montmolin chante deux mélodies. Mercredi 19 à 22 h, Claudine Perret nous emmène au royaume de l'opérette. Jeudi 20 à 9 h, Arlette Chédel, contralto, sera l'une des solistes de «Humana Messa» de Matthieu Vibert. Vous pourrez entendre la seconde partie de cette œuvre le vendredi 21, à 9 h, également.

### ... et à la TV

Lundi 17 décembre à 18 h 05, Jacques Montandon, maître en cuisine, vous apprendra à mijoter la «langue de bœuf sauce Périgéux». A 18 h 25, dans «Sous la loupe» consacré au bilan du football en cette fin d'année, on parlera certainement de Neuchâtel Xamax.

## CULTES

### EGLISE ÉVANGÉLIQUE RÉFORMÉE

Les Bayards : 9 h 45, culte M. André; 9 h, culte de l'enfance. Buittes : 9 h 45, culte Mlle Domon. Vendredi 17 h, culte de l'enfance; 19 h, culte de jeunesse. La Côte-aux-Fées : 10 h, culte M. De-lord; 10 h, culte de l'enfance. Couvet : 8 h 05, culte à l'hôpital; 9 h 45, culte M. Perriard; 9 h 45, culte de l'enfance; culte des tout petits. Vendredi 17 h, culte de jeunesse.

### EGLISE ÉVANGÉLIQUE LIBRE

La Côte-aux-Fées : samedi 20 h, local UCJG, groupe «Contact». Dimanche, 9 h 30, culte et Sainte-Cène; 9 h 30, école du dimanche. Mercredi 20 h, au temple : concert par la Fanfare de la Croix-Bleue. Jeudi 20 h, réunion de prière.

### EGLISE CATHOLIQUE ROMAINE

Fleurier : 8 h, messe; 9 h 45, messe chantée; 19 h 45, messe. Môtiers : 20 h, samedi, messe. Les Verrières : 9 h, messe. La Côte-aux-Fées : 10 h 30, messe. Travers : samedi 19 h, messe. Dimanche 10 h, grand-messe. Couvet : samedi 18 h 15, messe. Dimanche 8 h et 10 h, messe.

### AVIS MORTUAIRES

Réception des ordres : jusqu'à 22 heures

Ma grâce te suffit.

Madame Georges Gaille, à Fleurier; Madame Mathilde Tochet, à Lausanne, ainsi que les familles parentes et alliées, ont le chagrin de faire part du décès de

### Monsieur Georges GAILLE

facteur retraité leur cher époux, frère, beau-frère, oncle et cousin, que Dieu a rappelé à Lui, dans sa 87<sup>e</sup> année, après une longue maladie, supportée avec patience.

2114 Fleurier, le 14 décembre 1973.

L'incinération aura lieu lundi 17 décembre, à 15 heures, au crématoire de Neuchâtel.

Départ de l'hôpital de Fleurier, à 14 heures.

Les familles affligées.

Cet avis tient lieu de lettre de faire part

Le Parti socialiste de Fleurier a le pénible devoir de faire part à ses membres du décès de

### Monsieur Georges GAILLE

ancien conseiller général et membre de la section. Pour le service funèbre, prière de se référer à l'avis de la famille.

### La Société de crémation de Neuchâtel

a le pénible devoir d'annoncer le décès de son membre

### Monsieur Georges GAILLE

ancien conseiller général et membre de la section. Pour le service funèbre, prière de se référer à l'avis de la famille.

## CARNET DU JOUR

### SAMEDI

Couvet, Cinéma Colisée : 20 h 30, «Big Guns, les grands fusils» (18 ans). Môtiers, Château : exposition sur l'ancien cinéma suisse.

Fleurier, patinoire : ouverte.

Fleurier, Le Rancho : bar-dancing ouvert jusqu'à 2 heures.

Médecin de service : dès 12 h, Dr Jacques Schmidt, Belle-Perche, les Verrières, tél. 66 12 57.

Pharmacie de service : dès 16 h, Georges Delavy, Grand-Rue, Fleurier, téléphone 61 10 79.

Ambulance : tél. 61 12 00 ou 61 13 28.

Hôpital de Couvet : tél. 63 25 25.

Hôpital de Fleurier : tél. 61 10 81.

Service d'aide familiale : tél. 61 23 74.

Fleurier, service du feu : tél. 61 12 04 ou 18.

Police cantonale : tél. 61 14 23.

### DIMANCHE

Couvet, Cinéma Colisée : 14 h 30, «L'Invitation», (16 ans); 17 h, «I due maghi del Pallone»; 20 h 30, «Big Guns, les grands fusils», (18 ans).

Môtiers, château : exposition sur l'ancien cinéma suisse.

Môtiers, Musée Rousseau : ouvert.

Fleurier, patinoire : ouverte.

Couvet, temple : 17 h, concert par la fanfare de la Croix-Bleue.

Médecin de service : jusqu'à 22 h, Dr Jacques Schmidt, Belle-Perche, les Verrières, tél. 66 12 57.

Pharmacie de service : jusqu'à lundi 8 h, G. Delavy, Grand-Rue, Fleurier, tél. 61 10 79.

Ambulance : tél. 61 12 00 ou 61 13 28.

Hôpital de Couvet : tél. 63 25 25.

Hôpital de Fleurier : tél. 61 10 81.

Service d'aide familiale : tél. 61 23 74.

Fleurier, service du feu : tél. 61 12 04 ou 18.

Police cantonale : tél. 61 14 23.

## AVIS TARDIFS

### S.F.G. COUJET

Dimanche 16 décembre 1973 dès 15 heures

## Hôtel Central, à Couvet Grand match au loto

### Superbes quines

Un tour : 2 x 3 quines Fr. — 50 Abonnements : 12 tickets Fr. 5.—

Dès le début, abonnements (40 tours) Fr. 15.—

Se recommandent :

#### PAGANI & CIE

Entreprise en bâtiments  
et travaux publics  
BOLE - Tél. (038) 41 25 87

#### HAELG & CIE

Ventilation - Chauffage à air chaud  
avec récupération de chaleur  
FRIBOURG - Tél. (037) 24 48 06

#### DONAX S.A.

(Anc. MAX DONNER & CIE S.A.)  
Construction  
et menuiserie métallique  
Portes-Rouges 30  
NEUCHÂTEL - Tél. (038) 25 25 01

#### CAPT

Paratonnerres -  
Protection contre la foudre  
SAINT-IMIER - Tél. (039) 41 25 89

#### NILCO - Claude Colin

Brûleurs à mazout - Construction -  
Chauffages centraux - Installations  
en tous genres - Réparations -  
Transformations  
PESEUX - Tél. (038) 31 14 94

#### MEILLARD & GLAUS

Electricité  
CORTAILLOD - Tél. (038) 42 11 52

#### MENETREY S.A.

Ascenseurs - Monte-charges - Monte-  
malades - Monte-automobiles - Monte-  
plats électromécanique - Monte-  
plats électromécanique  
ou électrohydraulique  
ROMONT - Tél. (037) 52 11 33

#### HISTORIQUE

C'est en 1834 que fut fondé l'enca-  
vage. A cette époque, la plupart  
des habitants du village étaient à la  
fois paysans et vigneron. Les Thié-  
baud en étaient.

Il faut attendre 1906 pour que les  
frères Henri et Alfred Thiébaud se  
lancent dans l'élaboration des vins  
mousseux, par le rachat d'une fail-  
lite à Neuchâtel. C'était le début de  
la spécialité de la maison : le Mos-  
cato Spumante, l'ASTI. Après quel-  
ques mauvaises expériences du  
début, c'était une nouveauté pour  
des encaveurs neuchâtelois, la mai-  
son se développa gentiment jus-  
qu'en 1935.

A cette date elle fut reprise par les  
fils d'Henri, Louis et Fernand Thié-  
baud. Du fait de la crise puis de la  
guerre, les années qui suivirent  
furent calmes. C'est au début des  
années 50 que furent installées les  
deux premières cuves closes, que  
l'on abandonna la gazéification  
pour la fermentation naturelle. C'est

en 1951 que l'on passa pour la pre-  
mière fois le plafond des 100.000  
bouteilles annuelles, pour ne plus  
redescendre au-dessous, et pour  
atteindre la production actuelle  
dépassant les 20.000 bouteilles par  
jour en haute saison, c'est-à-dire  
les derniers mois de l'année.

En 1969, un nouvel associé, Louis-  
Philippe Thiébaud, se joignit à son  
père et à son oncle dans l'affaire.  
Et c'est depuis cette date que Ls et  
L.-P. Thiébaud, père et fils, ont  
décidé que, pour permettre un  
développement plus rationnel de la  
maison, et vu le manque de place,  
il fallait construire un nouveau bâti-  
ment.

C'est en septembre de l'année der-  
nière, enfin, qu'après avoir sur-  
monté des oppositions intérieures  
et extérieures, les travaux purent  
commencer sous la direction du  
bureau d'architecture R. Hartung,  
Fribourg. Et sitôt après les vacan-  
ces d'été 1973, l'exploitation a  
repris dans ces nouveaux locaux.



3 générations;  
67 ans d'efforts dans les mousseux récompensés  
par une belle réussite

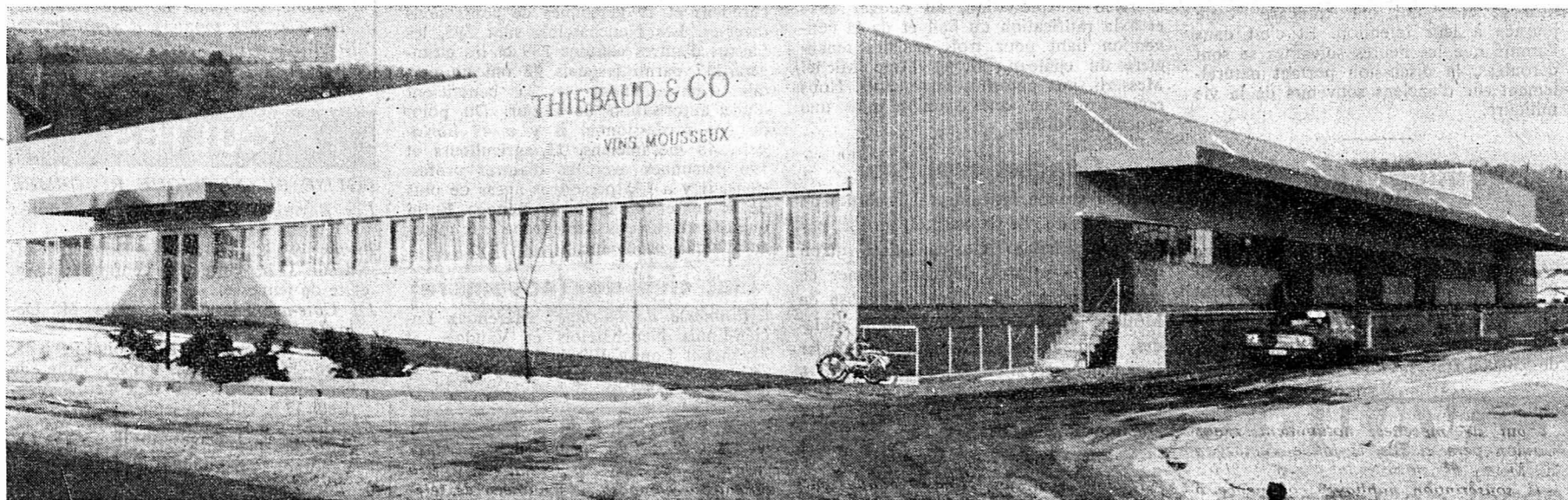

Vue nouveau bâtiment

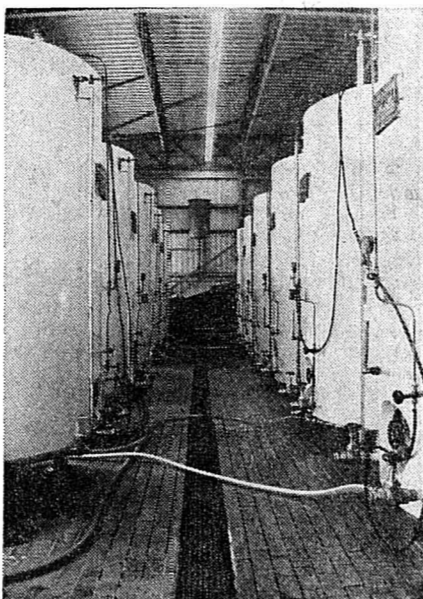

Cuves closes (pour fermentation naturelle)

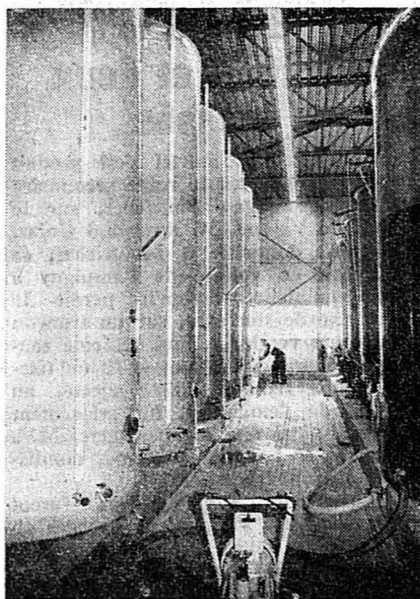

Cuves de stockage isothermiques

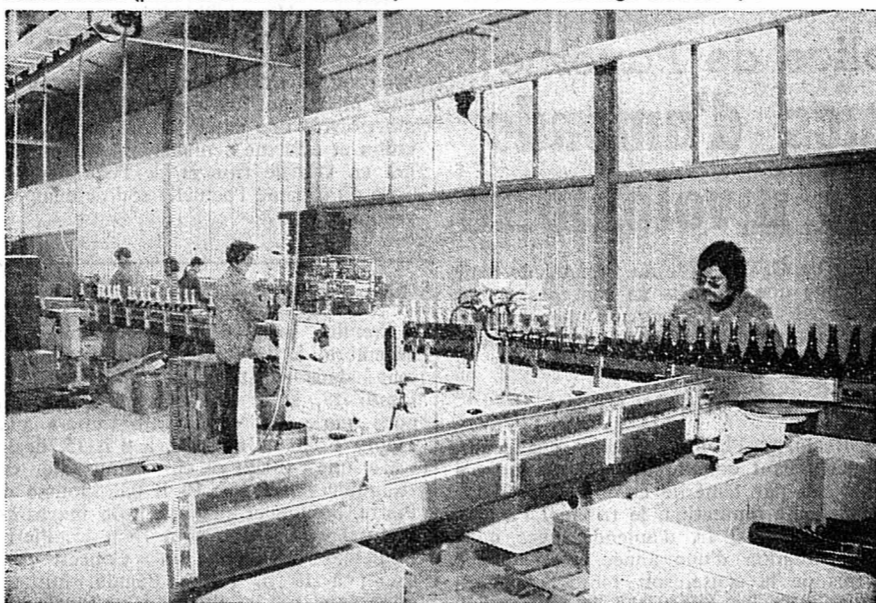

Capsulage - Etiquetage - Mise en cartons

#### MADLIGER-CHALLANDES Etanchéité S.A. (Setimac)

Etanchéité avec isolation thermique  
des toitures plates  
NEUCHÂTEL - Tél. (038) 31 64 64

FISCHER Bureau technique  
Groupes électrogènes LISTER-MIRLEES  
ZURICH - Tél. (01) 27 77 81

D. GEISER Bureau technique  
Projet et planification électrique  
FRIBOURG - Tél. (037) 22 48 98

#### I. C. A. Ingénieurs civils associés S.A.

J.-P. NOTH + G. OVERNEY +  
G.-P. KELLER  
Etude de béton armé, de béton  
précontraint - Charpente métallique,  
ponts, constructions entièrement  
préfabriquées - Génie civil  
6, route de Beaumont  
FRIBOURG - Tél. (037) 24 08 61

#### A. ORTLIEB

Installations sanitaires  
et ferblanterie  
CORTAILLOD - COLOMBIER  
Tél. (038) 42 15 55

#### STIENEN + TRÖHLER S.A.

Façades industrielles avec panneaux  
isolants Varitec - Structure spatiale  
normalisée - Parkings préfabriqués  
et mécaniques  
Monbijoustrasse 27  
BERNE - Tél. (031) 25 43 56

THIÉBAUD & CIE, BÔLE  
Vins mousseux  
NOUVEAU BÂTIMENT

FRIBOURG - FRIBOURG - FRIBOURG - FRIBOURG

Agrandissement de l'université et impôt sur les véhicules: deux demandes de référendum

De notre correspondant: Petite bombe, jeudi à Fribourg. A la veille de l'échéance du délai, deux demandes de référendum législatif étaient déposées par un groupe de personnes émanant principalement de milieux agricoles...

l'expression du mécontentement de la paysannerie, oubliée de la prospérité. Mais les raisons invoquées par les trois signataires principaux sont très diverses et parfois confuses. Certaines, même, n'ont pas de lien direct ni avec les affaires universitaires, ni avec l'imposition des véhicules qui vient d'être majorée...

la sœur des autres», dit un des signataires. «Dans l'agriculture, il faut travailler toujours plus pour gagner toujours moins», ajoute-t-il. On constate, en tout cas, que même si les maux dénoncés sont (parfois) réels, on ne s'attaque pas à leur racine. On en est même fort loin.

supportera que 1,6 million, dont il faut encore déduire 1 million pris en charge par la fondation pour les bâtiments universitaires. Indéniablement, c'est donc une «occasion».

UNE EXPRESSION DE LA COLERE PAYSANNE

Les deux demandes sont avant tout 100<sup>me</sup> anniversaire de la mort de Louis Agassiz

Le professeur Portmann, Louis Agassiz fut en avance d'un siècle en recommandant à ses élèves d'apprendre la nature sur place et de ne pas se limiter à des connaissances livresques.

Le Vully rend hommage à l'illustre enfant de Môtier

Comme devait le souligner le professeur Portmann, Louis Agassiz fut en avance d'un siècle en recommandant à ses élèves d'apprendre la nature sur place et de ne pas se limiter à des connaissances livresques.

Grièvement blessé contre une borne cantonale

(c) Vers 14 h, un automobiliste domicilié à Yverdon circulait d'Estavayer-le-Lac en direction d'Yvonand. A la sortie de Cheyres, il perdit la maîtrise de sa voiture qui heurta la borne cantonale et fit plusieurs tonneaux.

La neige répond au 23 23 23

(c) Le bulletin d'enneigement des Alpes fribourgeoises peut à nouveau être obtenu en composant le numéro de téléphone (037) 23 23 23. Il est «up to date» et est diffusé tous les jours.

BIENNE - BIENNE - BIENNE

Conseil de ville: dernière séance de l'année

Il n'aura qu'une heure de plus de trois heures d'horloge à notre parlement municipal pour voter quelque quatre millions de crédits, et cela sans même se faire prier.

Billet biennois Un artiste témoin de sa ville

Pour tant de peintres qui exposent leur «album de voyage» — Voyez messieurs-dames mes toiles d'Afrique, et celles-ci de Grèce, et ces aquarelles de Provence, et puis encore ces œuvres de Hollande où je suis resté trois semaines!...

Attention aux chauffages «de fortune»

(c) Le risque de pénurie d'huile de chauffage incite des personnes à utiliser des chauffages «de fortune» qui, mal employés, peuvent les conduire à la ruine. Cette situation a incité un député de Romont, M. J.-J. Guillaume, à demander au conseil d'Etat, par voie de question écrite, s'il envisage de mettre le public en garde.

Rencherissement de l'huile de chauffage

(c) Le Conseil communal de Fontenais a publié, hier, le communiqué suivant: «Dans sa séance du 13 décembre, l'exécutif a traité le problème du prix actuel du combustible et en particulier de celui de l'huile de chauffage.

DEMISSION

(c) M. Paul Fleury, agronome, responsable depuis 38 ans de l'office communal pour la culture des champs, a démissionné de cette fonction.

LAUFON

(c) Des chiens errants ont égorgé quatre moutons appartenant à M. Aurèle Hammel. Ce dernier subit ainsi une perte de 1000 francs.

MOUTIER

(c) Une voiture qui roulait rue des Gorges, hier en fin d'après-midi, a renversé Mme G. Kaiser, domiciliée en ville, qui traversait la chaussée. Blessée, cette dernière a été transportée à l'hôpital en ambulance.

TRAMELAN

(c) C'est sous la présidence de M. Paul Schöni qui 145 citoyens et citoyennes ont assisté à l'assemblée communale. Celle-ci a décidé le subventionnement de la construction de nouveaux logements et l'introduction de la perception de l'impôt communal par tranches, avec celui de l'Etat, objet déjà refusé lors d'une dernière assemblée.

L'avion disparu: recherches vaines

De notre correspondant: Nous avons signalé la disparition, survenue jeudi après-midi, d'un avion «Cessna 150» biplace immatriculé HB-CTO, de l'aérodrome d'Ecuvillens-Fribourg.

De très nombreux particuliers ont transmis, à l'aérodrome d'Ecuvillens, des indications qui ont permis d'orienter les recherches. Mais une bonne part de ces informations semblaient être imaginaires.

Conseil général d'Estavayer-le-Lac: budget approuvé et résolution votée

De notre correspondant: Le Conseil général d'Estavayer qui s'est réuni jeudi soir sous la présidence de M. Jacques Bullet, syndic, a approuvé le budget 1974 qui prévoit un excédent de dépenses de 779.000 fr. sur un total de dépenses de 5,1 millions, dont 3,78 millions au service ordinaire et 1,34 million au service extraordinaire.

time qu'une telle réalisation constituerait, aux yeux des membres du Conseil général, une profonde erreur qu'il y a lieu d'éviter, non seulement à l'égard de la population actuelle mais à l'endroit des générations futures.

JURA

Porrentruy

Au tribunal de district: éleveurs d'un genre spécial. Deux citoyens ont été jugés hier. Ces derniers, en 1971, avaient projeté de se lancer dans l'élevage du vison. Faute de moyens financiers suffisants, ils s'étaient rabattus sur des lapins.

Fontenais

Rencherissement de l'huile de chauffage. Le Conseil communal de Fontenais a publié, hier, le communiqué suivant: «Dans sa séance du 13 décembre, l'exécutif a traité le problème du prix actuel du combustible et en particulier de celui de l'huile de chauffage.

Nous avons peut-être eu le plaisir de vous rencontrer au Salon-Expo du Port,

nous serons heureux de vous retrouver chez nous...

Votre  
prochaine  
fourrure



**AU TIGRE ROYAL**  
NEUCHÂTEL - Tél. 25 18 50 - Rue de l'Hôpital 6

Notre seul but  
vous donner entière satisfaction  
pour tous vos problèmes de  
DÉCORATION INTÉRIEURE

**PORRET**  
Fontaine-André 1 ☎ 25 84 85

**RIDEAUX - TAPIS - MEUBLES**

**CHOIX SPECTACULAIRE**  
d'eaux de Cologne renommées,  
de parfums prestigieux  
et de produits de beauté en présentation  
de fête

Un billet de notre loterie gratuite  
à chaque visiteur.  
Un joli cadeau pour tout achat de parfumerie  
à partir de Fr. 15.—

**Parfumerie  
Armand**  
Rue Hôpital 2 Neuchâtel

**POUR VOS DERNIÈRES IDÉES  
DE CADEAUX  
VISITEZ LA BOUTIQUE  
AU 1er ÉTAGE**

**BAILOD**  
Bossin, 4 - NEUCHÂTEL - Tél. 25 43 21

MAISON

**Burri**  
FLEURS  
Maîtrise fédérale

Seyon 30  
Tél. (038) 25 46 60

wagons-lits  
**COOK** Votre agence  
de voyages

Tous vos voyages

Place Pury 1  
NEUCHÂTEL  
Tél. (038) 24 41 51

La nouvelle  
**TURISSA**  
Husqvarna



ne doit plus  
jamais être huilée!

AGENCE OFFICIELLE  
**A. GREZET**  
Rue du Seyon 24a, 2000 Neuchâtel  
Tél. (038) 25 50 31

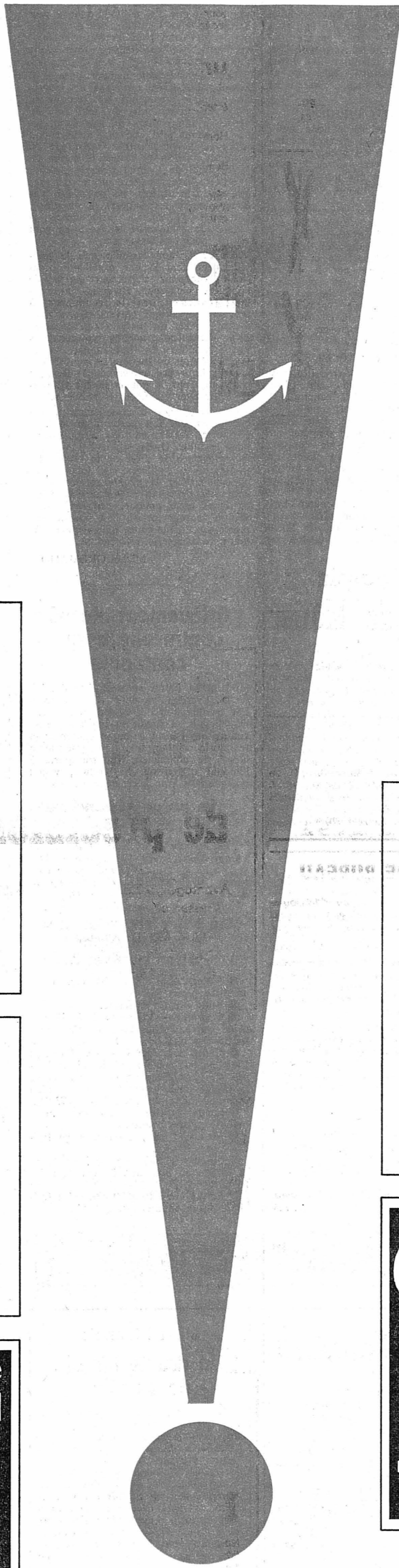

Groupement  
des commerçants  
du **SALON-EXPO  
DU PORT**

**Willy STEINER & FILS**  
Seyon 7 NEUCHÂTEL ☎ 25 74 14

**POUR LES FÊTES**

- Pendules neuchâteloises
- Pendules de cuisine
- Couverts de table

**UN ÉTAIN, UN CADEAU APPRÉCIÉ POUR LES FÊTES**

Portes-Rouges  
131-133

**Masserey**

Féerie nocturne

**8 nouvelles vitrines**

ORIENT - TAPIS - RIDEAUX  
BOUTIQUE - PEAUX - CADEAUX

Ouvert jeudi 20 décembre jusqu'à 22 heures

BAS-RELIEFS  
EGYPTIENS

**INTER-ART**

Représentant exclusif  
pour la Suisse romande

(Vitrine rue du Seyon 13)  
Tél. (038) 24 77 75

L'horloger spécialisé  
est intéressé  
à vous offrir un choix  
de qualité  
(car en cas d'ennui  
il est le premier en cause)

... montres ETERNA automatiques,  
à diapason et à quartz, montres  
PRONTO, montres extra-plates  
BERNARD GOLAY, chronogra-  
phes HEUER, réveils et  
pendulettes  
SWIZA élec-  
troniques et  
à quartz.

**MONNIER**  
une garantie sûre

Hôpital 8 - 2000 Neuchâtel - Tél. 24 71 21.

**PHILIPS** présente  
la merveille de l'année



**Chaîne HI-FI stéréo  
avec ambiophonie**

NOTRE PRIX **1980.-**  
chez le dépositaire officiel

**PHILIPS**

Puissance musicale 2 x 30 W, préamplificateur  
sans distorsion - 20-20000 HZ ± 1dB  
5 touches présélection OUC, TD-HF incorporée

1 pilote HI-FI STEREO ambiophonique Fr. 1100.—  
1 tourne-disques hi-fi électronique Fr. 570.—  
1 tête de lecture magnétodynamique Fr. 360.—  
2 enceintes acoustiques à Fr. 280.— Fr. 560.—  
Fr. 2590.—

SUR DEMANDE, DÉMONSTRATION  
DANS NOS STUDIOS LE SOIR

**Jeanneret & Cie**  
Au Confort Ménagier  
Seyon 26 - 28 - 30 - Neuchâtel - Tél. 24 57 77

**elexa**  
Electricité

Appareils électriques  
ménagers

Vente et démonstration  
par personnel spécialisé

Rue du Seyon 10 2000 Neuchâtel

Timbres-escompte **SENF**

MULTI-DISCOUNT  
BORLOZ

MULTI-DISCOUNT  
BORLOZ

MULTI-DISCOUNT  
BORLOZ

Toujours les prix  
les plus bas

+ timbres **SENF**

**Le temps  
des 2 CV  
est arrivé.**

2 CV 4  
**5,4 L**  
aux 100 km

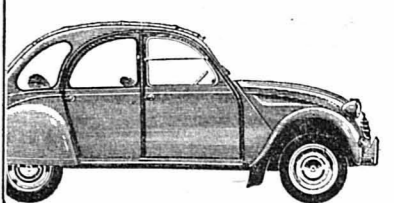

CITROËN 2CV

Garages  
Henri Favre  
**Apollo** S.A.  
Fbg Lac - Neuchâtel ☎ 038 241212

...vous y bénéficierez des conseils de spécialistes et d'un service impeccable!!!

**OFFRES D'EMPLOIS**



cherche :

**UN CONTRÔLEUR VOLANT**

pour le contrôle de sa fabrication de cadrans de montres.

Nous demandons personne consciencieuse, avec esprit d'initiative. Conditions d'engagement intéressantes.

Les intéressés sont priés de s'adresser au bureau du personnel de Métallique S.A., rue de l'Hôpital 20, 2501 Bienne. Tél. (032) 3 03 03, à 5 minutes de la gare.

Cherchons, pour Saint-Sylvestre, un **ORCHESTRE**  
**1 ou 2 musiciens**  
Téléphoner au 53 36 28.

**COMPTABLE**  
pour plusieurs mois

Nous avons des missions temporaires intéressantes à vous proposer. Bons salaires, avantages sociaux.

Rue de l'Hôpital 19  
2000 NEUCHÂTEL  
Tél. (038) 24 74 14.

**DS**  
snacks  
OR  
restaurants

Cafétéria d'école  
cherche  
**AIDE**

pour 2 à 3 heures par jour.  
Téléphoner au (038) 24 35 49.

cherche pour sa succursale la Treille,  
**MANŒUVRE**

Pour renseignements, s'adresser à : BELL S.A., Treille 4, Neuchâtel. Tél. (038) 24 01 03.

Nous cherchons à Neuchâtel (en direction de Serrières - Peseux), une **femme consciencieuse**

pour nettoyage d'appareils. Travail facile, régulier et indépendant pour environ 7-13 demi-jours par mois. Heures de travail à choisir.

Adresser offres à case postale 35, Montchoisi, 1000 Lausanne 19.

Droguerie Schnetter, 19, rue de l'Hôpital, tél. 25 24 52, cherche pour le 15 janvier **MAGASINIER**

dynamique, ayant de l'initiative pour réception des marchandises, contrôle des stocks et préparations, avec permis de conduire pour livraisons avec bus VW.

Médecin-dentiste de la ville cherche **demoiselle de réception**

si possible expérimentée. Entrée à convenir.  
Faire offres, avec curriculum vitae sous chiffres HT 2976 au bureau du journal.

**MIGROS**

cherche  
pour son bâtiment administratif à MARIN

**EMPLOYÉE pour le nettoyage**

de lundi à vendredi de 17 à 20 heures et le samedi de 6 à 12 heures.

Téléphoner à la Société Coopérative MIGROS NEUCHÂTEL, service du personnel, Marin, tél. 33 31 41.

**adia medical**

**URGENT**  
Nous cherchons **AIDE EN PHARMACIE**  
pour 1 à 2 mois.  
Tél. (038) 24 74 14.

**adia medical**

**URGENT**  
Nous cherchons **SAGE-FEMME**  
pour 1 à 2 mois.  
Tél. (038) 24 74 14.

**AU BORSALINO**

ECLUSE 11  
2000 NEUCHÂTEL

**SACS - CHAUSSURES**

cherche  
**VENDEUSE**

à mi-temps ; débutante acceptée. Entrée en janvier 1974.  
Tél. 25 04 44.

Café-restaurant de la ville  
cherche  
**SOMMELIÈRE**

Semaine de 4 jours, service non compris, gain intéressant.  
Tél. (038) 25 79 98.

**Les restaurants BEAULAC**

Neuchâtel - Tél. (038) 24 42 42  
cherchent pour entrée immédiate :

**FILLE D'OFFICE CHEF DE RANG SOMMELIER (ÈRE)**

Téléphoner dès 14 h 30 et demander Mme Prod'hom.

**Nurse ou jardinière d'enfants**

est demandée tout de suite ou pour date à convenir, pour un enfant de 3-4 ans, dans une famille de Lausanne. Conditions très intéressantes, en particulier chambre séparée, séjours à la montagne, etc.

Faire offres avec photo et références, sous chiffres PV 51890 à Publicitas, 1002 Lausanne.

Bureau de gérances, à Neuchâtel, engagerait pour date à convenir

**employée de bureau expérimentée**

pour son service comptable. Travail intéressant et varié. Semaine de 5 jours.  
Faire offres sous chiffres JX 2987 au bureau du journal.

Pour le 15 janvier ou date à convenir, on cherche

**boulangier-pâtissier ou boulanger**

Semaine de 5 jours, congé le dimanche et le lundi.  
S'adresser à E. Bidal, boulangerie-pâtisserie, Ecluse 33. Tél. (038) 25 11 48.

**aide-conducteur**  
sur machine offset. Se présenter ou téléphoner au 25 60 04, Interne 19. Imprimerie Paul Attinger S.A., av. Rousseau 7, 2000 Neuchâtel.

Nous engageons au plus tôt

**L'annonce reflet vivant du marché dans votre journal**

La boulangerie-pâtisserie P. Jeanneret, cherche **boulangier-pâtissier**

Bon salaire, libre le dimanche.  
Tél. (038) 25 40 46.

On cherche **OUVRIER**

pour travaux de transports et de porcherie. Entrée immédiate ou à convenir. Heures de travail et congés réguliers.  
Eric Dardel, Longschamps 8, 2014 Bôle. Tél. (038) 41 22 52.

**HEURES DE BUREAU**

Travaux divers et de dactylographie avec sténographie et dictaphone sont offerts à jeune dame, quelques heures par jour selon un horaire élastique. Place stable et bien rémunérée.  
Tél. 25 14 14 ou 31 63 81.

Pour la restauration d'antiquités, je cherche tout de suite ou pour date à convenir, à plein temps ou à temps partiel,

**ébénistes manœuvre**

Bons salaires, caisse de retraite, semaine de 5 jours, ambiance agréable.

Faire offres sous chiffres 87-499 aux Annonces Suisses S.A. « ASSA », 2, fbg du Lac, 2001 Neuchâtel.

L'hôtel - restaurant BEAUX-ARTS, Neuchâtel, cherche, pour entrée immédiate ou à convenir :

**fille de buffet garçon de cuisine**

Faire offres ou se présenter au bureau de l'hôtel. Tél. 24 01 51.

**Réceptionniste**

est recherchée pour cabinet médical. Entrée en fonction : début 1974. Pas de formation exigée.  
Faire offres manuscrites sous chiffres ER 2982 au bureau du journal.

**AVIA & SILVANA SA**

cherche :  
pour entrée immédiate ou date à convenir

**un (une) COMPTABLE**

pour tenue de la comptabilité d'une maison ; travail indépendant ;

**une AIDE DE BUREAU**

à temps partiel.

Horaire libre.

Semaine de 5 jours.

Faire offres à : AVIA & SILVANA S.A., place d'Armes 3, 2001 NEUCHÂTEL ou téléphoner au (038) 25 67 01, Interne 20.

**MEMBRE DE LA SOCIÉTÉ DES GARDE-TEMPS S.A. SGT**

Nous cherchons, pour le début du printemps 1974, **EMPLOYÉE DE BUREAU**

pour notre service téléphonique de langue française ainsi que pour de simples travaux de bureau et de correspondance française. Ce n'est pas tous les jours que nous vous offrirons la possibilité d'apprendre la langue allemande. Notre expérience nous a démontré qu'après l'école, il n'y a pas de meilleure méthode pour apprendre l'allemand d'une manière bien rétribuée. Notre offre vous intéresse-t-elle ? Faites-nous parvenir votre demande.

**Vögele**

Maison d'expédition.  
Bureau du personnel.  
8730 Uznach

Nous engageons, pour début janvier 1974 ou date à convenir,

**MÉCANICIENS de précision**

Avantages sociaux, travail agréable.  
Adresser offres ou téléphoner à

**ERNEST SCHÜTZ, mécanique de précision, Maladière 25, 2000 Neuchâtel.**  
Tél. (038) 25 54 45.

Fabrique d'horlogerie de moyenne importance cherche pour entrée immédiate ou à convenir

**2 ou 3 employées**

pour travaux faciles et propres sur petites machines, ainsi que pour travaux de contrôle. (Travail à domicile exclu).

Se présenter ou téléphoner à M. Baeriswyl, fabrique d'ébauches de Sonceboz S.A. (groupe Voumar). Tél. (038) 25 88 41, Interne 85, 2068 Hauterive.

**RESTAURANT-BAR AU VIEUX VAPEUR**

cherche tout de suite ou pour date à convenir un

**PORTIER**

Nous demandons une personne de bonne présentation, aimant le contact avec la clientèle. Horaire de travail : de 19 h à la fermeture.  
Tél. (038) 24 34 00.

Bureau d'ingénieurs cherche **DESSINATEURS**

en génie civil, béton armé, sachant travailler d'une manière indépendante.

Adresser les offres à Alexandre Müller, Ingénieur civil, dipl. EPF, SIA, rue Hôpital 7, 2000 Neuchâtel. Tél. (038) 25 99 69.

**IMPORTANTE FABRIQUE DES BRANCHES ANNEXES DE L'HORLOGERIE**

engage

**MÉCANICIEN**

expérimenté, pour service d'entretien et réparation du parc des machines.

Place stable.

Travail varié et indépendant.

Faire offres sous chiffres 28-900325 à Publicitas, 2001 Neuchâtel.

**Dem. à acheter**

J'achète collections de **timbres-poste** récents ou anciens (suisse de préférence) Case postale 880 2001 Neuchâtel

**Dem. d'emplois**

**Assistante médicale**

parlant anglais, français et allemand, cherche emploi à Neuchâtel ou aux environs proches.

Adresser offres sous chiffres GT 2984 au bureau du journal.

**Monteur électricien**

28 ans, cherche changement de situation dans la même branche. Région Neuchâtel.

Adresser offres écrites à HV 2985 au bureau du journal.

**JURISTE**

docteur en droit préparant diplôme d'avocat cherche pour le 1er mai 1974, emploi, région de Neuchâtel.

Faire offres sous chiffres 29-301992, Publicitas, 4600 Olten.

Jeune homme ayant diplôme de commerce cherche place comme

**employé commercial**

à Neuchâtel ou aux environs, pour perfectionner son français.

D. Gamp, Walchestrass 21, 8006 Zurich. Tél. (01) 60 26 35.

**APPRENTISSAGES**

Garage-carrosserie de la ville engage pour l'automne 1974

**1 apprenti tôlier**  
**1 apprenti peintre en carrosserie**

Tél. (038) 24 18 42.

On cherche

**apprentie aide-dentaire**

s'intéressant à une formation progressive, ambiance de travail agréable, pour cabinet dentaire moderne à la Neuveville, à proximité de la gare, 15 minutes de Neuchâtel, directement sur la grande route.

S'adresser par écrit, en joignant photographie, à Dr E.-S. de TEMESSY, médecin dentiste, 2520 la Neuveville. Tél. (038) 51 23 92.

**COMMERCES**

Désirant revenir à Neuchâtel, je cherche commerce :

**bar à café, tabacs, parfumerie**

(sauf alimentation), bien situé à Neuchâtel ou aux environs.  
Ecrire sous chiffres 87-488, aux Annonces Suisses S.A. « ASSA », 2, fbg du Lac, 2001 Neuchâtel.

On cherche à reprendre ou à louer, à Neuchâtel, au centre, **MAGASIN**

bien situé.  
Ecrire sous chiffres 87-488, aux Annonces Suisses S.A. « ASSA », 2, fbg du Lac, 2001 Neuchâtel.

On cherche à reprendre dans les environs du lac de Neuchâtel **BAR A CAFÉ**

avec ou sans alcool.  
Ecrire sous chiffres 87-488, aux Annonces Suisses S.A. « ASSA », 2, fbg du Lac, 2001 Neuchâtel.

Disposant de 100.000 fr., je cherche à reprendre à Neuchâtel ou dans une autre localité du canton **café-restaurant**

avec long bail.

Adresser offres détaillées, avec chiffre d'affaires, reprise, etc., à case postale 984, 2001 Neuchâtel.

**AVIS DIVERS**

**Pour les jeunes**

de 14 à 18 ans qui s'intéressent à la moto, adhérez au Moto-Club C.Z. Tél. 25 07 09.

A vendre immédiatement **caniche nain nouvelle couleur abricot**

avec pedigree. Nouvelles couleurs : tacheté, arlequin. Tél. (032) 42 16 05.

**SINGER**

vous propose sa gamme imposante de **MACHINES à COUDRE**

J. Monnier rue du Seyon 11 Neuchâtel  
Tél. (038) 25 12 70

Beau choix de cartes de visite à l'imprimerie de ce journal

**Nouveau LECTEUR-CASSETTE**



Fr. 130.- avec amplificateur - 2 haut-parleurs chez :

**Garage M. BARDO** Garage LE PHARE  
Sablon 47 - Neuchâtel Vauseyon - Neuchâtel  
Tél. (038) 24 18 42 Tél. (038) 24 18 44

**FAN**

Une publicité bien étudiée sera **claironnante**

si elle paraît régulièrement dans la **FEUILLE D'AVIS DE NEUCHÂTEL**

La plus forte diffusion du canton

## OFFRES D'EMPLOIS

## OFFRES D'EMPLOIS

## OFFRES D'EMPLOIS



Chronique hebdomadaire de l'engagement du personnel

**ERAUCHES ELECTRONIQUES SA**

2074 Marin - Neuchâtel Tél. 33 44 33  
succursales à : la Chau-de-Fonds,  
Montiller (FR) et le Landeron.

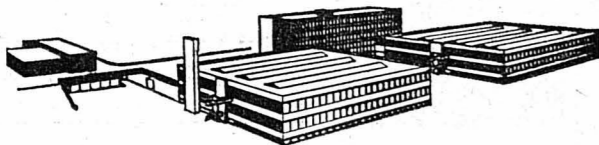

Si vous aimez les travaux propres et faciles, vous trouverez chez nous,

### Madame ou Mademoiselle

une occupation régulière correspondant à vos aspirations et tous les avantages sociaux d'une entreprise d'avenir. (N'oubliez pas que vos déplacements sont facilités par notre service de transports gratuits.)

Pour entrée immédiate ou à convenir, nous cherchons un

### agent de méthodes ou technicien d'exploitation

ayant de bonnes connaissances des méthodes de travail.

Nous offrons un emploi varié et intéressant dont les tâches principales sont les suivantes : analyse de postes de travail, équipements de ces postes, amélioration des technologies actuelles, recherche de nouveaux procédés, étude des prix de revient de nos différents produits.

Le développement de notre service APRES-VENTE nécessite l'engagement d'un HORLOGER recherchant un travail varié, intéressant et pouvant s'adapter facilement aux multiples situations que requiert

### l'assistance technique à la clientèle

Age idéal : 25-35 ans.

Si vous avez de l'entregent, le contact facile et que vous possédez le français et l'allemand, veuillez faire vos offres à notre bureau du personnel, tél. (038) 33 44 33, 2074 MARIN.

Le développement de notre département ORDONNANCE-MENT, nous incite à engager un

### employé de fabrication

désirant trouver un travail varié et intéressant dans la planification et les lancements de fabrication.

Les Intéressés de formation technique ou commerciale, cherchant un poste à responsabilités, sont priés de faire leurs offres ou de téléphoner directement à notre service du personnel, (038) 33 44 33.

N'attendez pas de faire vos connaissances si vous êtes

### horloger

acheveur-metteur en marche

### remonteur

vous aurez la possibilité d'acquiescer, par nos soins, une excellente formation vous permettant d'assumer des tâches intéressantes à l'avant-garde de l'horlogerie électronique.

La création incessante de nouveaux garde-temps dans le secteur des montres et pendulettes électroniques nous incite à engager un

### dessinateur en microtechnique

ou formation équivalente, s'intéressant à l'HABILLAGE et recherchant un travail varié et intéressant.

Les intéressés sont invités à faire leurs offres écrites ou à téléphoner à notre bureau du personnel, tél. (038) 33 44 33, 2074 MARIN.

Le développement de nouveaux produits nous incite encore à engager un

### mécanicien de précision

qui se verra confier un travail varié et très intéressant dans le secteur de son choix.  
CONSTRUCTION - OUTILLAGE - ENTRETIEN.  
Ecrivez ou téléphonez-nous au (038) 33 44 33, 2074 MARIN.

Notre département d'injection plastique engage, pour entrée immédiate ou à convenir, un

### régleur de machines

connaissant les presses à injecter les matières synthétiques.

Nous engageons, pour entrée immédiate ou à convenir, une

### téléphoniste

ayant si possible une formation PTT et quelques années de pratique. Si vous êtes de langue maternelle française, avec quelques connaissances d'anglais et d'allemand, nous vous invitons à faire vos offres écrites ou, plus simplement à téléphoner à notre service du personnel qui vous donnera tous les renseignements que vous pourriez désirer. No 33 44 33.

**DERBY  
SWISSONIC**

Bureau de Neuchâtel cherche pour le 1er janvier 1974 ou date à convenir

### employée de bureau

sachant travailler de façon indépendante et ayant de bonnes connaissances de la langue ANGLAISE. Notions d'allemand souhaitées.

Adresser offres, accompagnées d'un curriculum vitae, à case postale No 756, 2001 Neuchâtel.



### SUPERCENTRE

Portes-Rouges

Vu le grand succès de notre SUPERCENTRE COOP, nous cherchons pour la cafétéria :

### DESSERVEUSES

### EMPLOYÉS (ÉES) D'OFFICE

Prestations sociales d'une grande entreprise.

Faire offres par téléphone au 24 68 05, demander M. Straumann.

Jean Borioli, transports, bière du Cardinal, Saint-Aubin - Neuchâtel,

cherche pour date à convenir

### CHAUFFEUR LIVREUR

catégorie D.

Se présenter ou téléphoner au (038) 55 11 34.

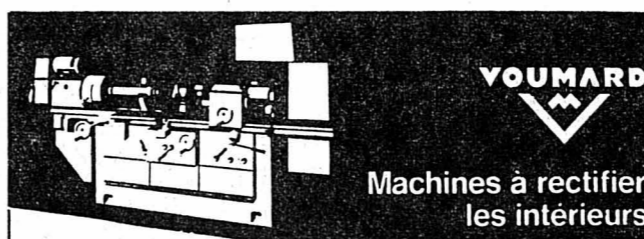

cherche :

### MÉCANICIENS - MONTEURS

en machines-outils, pour le montage et les essais

### MÉCANICIEN

pour son département outillage et prototype

### FRAISEUR

### ÉBARBEUR

### AIDE - CONCIERGE

personne de toute confiance, consciencieuse, ayant de l'initiative

### OUVRIER D'ATELIER

pour travaux de manutention

Faire offres écrites ou téléphoner au (038) 25 88 41, ou se présenter les lundis, mercredis et vendredis, dès 15 heures, à : VOUMARD MACHINES CO S.A., 2068 Hauterive (NE).

**VOUMARD MACHINES CO S.A.**  
2068 HAUTERIVE / Neuchâtel SUISSE

### AIR MAINTENANCE S.A.

Nous cherchons, pour notre département pièces de rechange

### MAGASINIER

Nous demandons : — Connaissances de la branche aviation souhaitées, ainsi que de la mécanique  
— Expérience du travail de magasinier  
— Langue maternelle : français ou allemand avec bonnes connaissances de l'autre langue, notions d'anglais désirées.

Nous offrons : — Place stable  
— Bon salaire  
— Semaine de 5 jours  
— Avantages sociaux d'une entreprise moderne et dynamique.

Adresser offres écrites au bureau du personnel de AIR MAINTENANCE S.A., aéroport de Neuchâtel, 2013 Colombier, ou téléphoner au (038) 41 27 22.

### LE MOUVEMENT DE LA JEUNESSE SUISSE ROMANDE ET DU TESSIN

cherche un (e)

### secrétaire administratif(ive)

responsable du secrétariat central du MJSR à Genève.

La préférence sera donnée au candidat (e) pouvant justifier :

- de connaissances administratives et comptables
- d'un sens des responsabilités et de l'organisation
- d'une formation suffisante dans le domaine de l'organisation et du fonctionnement des Centres de vacances
- d'une expérience personnelle dans un Mouvement de Jeunesse.

Entrée en fonction : le 1er février 1974 ou date à convenir.  
Traitement selon âge, formation et activités antérieures.

Les candidatures manuscrites, accompagnées d'un curriculum vitae, d'une photo, de copies de diplômes ou certificats et de références, doivent être adressées au président du Comité central du MJSR, M. Jean-Claude KNUTTI, rue de la Traversière 23, 2013 COLOMBIER (NE).



MADAME OU MADEMOISELLE,

Nous cherchons une

### aide de bureau

de langue maternelle française. Vous trouverez à notre service des ventes, bureau des commandes, une activité intéressante

### à mi-temps (le matin).

Nous aimerions confier ce poste à une personne connaissant les différents travaux de bureau et désirant trouver un emploi stable. Formation en dactylographie utile, mais non indispensable.

Entrée immédiate ou à convenir.

Pour tout renseignement utile, veuillez vous adresser sans engagement de votre part à

**Suchard**

CHOCOLAT SUCHARD S.A.  
Service du personnel  
2003 Neuchâtel  
Tél. 038/21 11 55, Interne 456



La Direction centrale des  
**FABRIQUES  
D'ASSORTIMENTS RÉUNIES**  
**Le Locle**

cherche, pour entrée immédiate ou à convenir,

une

### TÉLÉPHONISTE

expérimentée, connaissant parfaitement la langue allemande.

Travail agréable.

Conditions et prestations sociales d'une entreprise moderne.

Réfectoire à disposition.

Faire offre ou se présenter à la Direction centrale des F.A.R., Girardet 57, 2400 le Locle. Tél. (039) 31 12 86.

### tourneur mécaniciens de précision

S'adresser à Pozzo Frères,  
Côtes 2, 2525 le Landeron.  
Tél. (038) 51 33 09.

### Apprendre l'allemand ?

Quelle jeune fille quittant l'école aimerait profiter de l'occasion d'entrer comme aide de ménage et volontaire-assistante d'un médecin naturaliste dans les environs de Saint-Gall (10 minutes), pour une période d'une année ou plus ?

Entrée janvier - février 1974. Une bonne rémunération et la possibilité de fréquenter des cours de langues et de ménage sont assurées.  
Adresser offres à Fam. Paul Giger, médecin naturaliste, 9100 Herisau (AR) Sonhalde 18. Tél. (071) 51 25 86.

Garage-carrosserie de la ville cherche, pour entrée immédiate ou à convenir,

### PEINTRE-AUTOS

expérimenté. Bon salaire, prestations sociales usuelles, semaine de 5 jours.  
Tél. (038) 24 18 42.

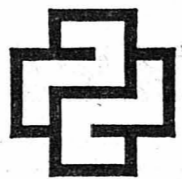

**Crédit Suisse**

NEUCHÂTEL

cherche, pour date à convenir

### EMPLOYÉS (ES) QUALIFIÉS (ES)

de formation bancaire ou commerciale, de langue maternelle française et de nationalité suisse.

Nous offrons postes stables, avec avantages sociaux. Semaine de 5 jours et horaire variable.

Prière d'adresser vos offres de service, avec curriculum vitae, ou de téléphoner au chef du personnel (038) 25 73 01, rue Pury 4, 2000 Neuchâtel.

Nous nous souhaitons la collaboration d'un

### représentant expérimenté

au bénéfice d'une bonne formation d'électricien ou d'électromécanicien pour la vente de machines et d'outillage électrique.

Age idéal entre 25 et 40 ans ; débutant ayant toutes aptitudes pourrait être formé.

Nous offrons :

- Excellentes conditions de travail
- Rayon exclusif comportant nombreuse et fidèle clientèle de l'artisanat et de l'industrie de Suisse romande
- Niveau de salaire intéressant
- Avantages sociaux adaptés aux exigences actuelles.

Entrée en fonction : février ou mars 1974.

Prière d'adresser offres sous chiffres HP 2951, au bureau du journal. Toute démarche sera traitée avec la plus grande discrétion.

FAN

FAN

ACTUALITÉ SUISSE ET ROMANDE

Les budgets des cantons pour 1974: un déficit total de 1,16 milliard

BERNE. (ATS). — Comme pour les quatre années précédentes, les budgets généraux des cantons pour 1974 sont tous déficitaires. Les excédents de dépenses prévus atteignent 1,16 milliard, contre 1,35 milliard en 1973.

En revanche, la tendance à des plus gros déficits se poursuit surtout en Suisse romande. Grâce à un excédent des recettes dans le canton de Zurich, les comptes d'administration ordinaires sont pratiquement équilibrés dans l'ensemble.

Matinée des adieux au Conseil national

BERNE. (ATS). — Matinée des adieux au Conseil national, vendredi: c'est lors de la dernière séance de la session d'hiver que la grande Chambre a pris congé des conseillers fédéraux Tschudi et Celio, venus répondre à des interventions personnelles.

Pour sa dernière apparition, M. Tschudi a accepté deux motions, la première de Mlle Josi Meier (PDC-LU), qui demandait une amélioration de la coordination entre les divers secteurs des assurances sociales.

Un peu d'eau dans l'essence

La crise du pétrole a pour conséquence de stimuler l'intérêt des chercheurs, et ceux-ci imaginent toutes sortes de solutions en utilisant des matières de remplacement, en dosant des énergies nouvelles.

Nous étions tellement habitués par la présence du pétrole souverain, qui était distribué à flots, qui jaillissait souvent du sol sans même qu'il y ait besoin de le pomper, que la recherche avait été mise en hibernation.

DÉJA DURANT LA GUERRE

Qu'on se rappelle. Durant la dernière guerre une adaptation du principe énoncé plus haut avait été appliquée sur certains avions de chasse par les Allemands. L'injection d'eau dans le cylindre, simultanément avec l'injection du mélange air-essence provoquait une compression plus grande au moment de l'explosion, donc une énergie plus élevée.

Il y a plus de vingt ans, Pierre Fontaine dans un ouvrage traitant de la guerre du pétrole, signalait bien d'autres découvertes. Un chercheur français n'avait-il pas réussi à transformer de l'eau de mer en carburant? Bref, les

GENEVE

LA CRISE DU PÉTROLE ET SES NÉFASTES EFFETS

Situation critique dans les garages

La crise du pétrole commence à développer ses néfastes effets dans diverses branches de l'industrie. Première frappée, naturellement, celle de l'automobile. La situation s'annonce dramatique dans de nombreux garages genevois. Cer-

"Hit parade" de la Radio romande

- L'enquête No 50 de «Hit parade» de la Radio Romande a donné les résultats suivants avec, en italique, les nouveaux venus: 1. Angélique (Christian Vidal); 2. Harlem Song (Sweepers-Esther Gail); 3. Sorrow (David Bowie); 4. 48 Crash (Suzy Quatro); 5. La petite fille 73 (C. Jérôme); 6. Toujours du cinéma (Patrick Juvet); 7. Noël interdit (Johnny Hallyday); 8. I can't get no... satisfaction (The Tritons); 9. Semez l'amour (Henri Dès); 10. Tout donné, tout repris (Mike Brant); 11. Angie (Rolling Stones); 12. Black Eyed woman (The Sensation); 13. Viens te perdre dans mes bras (Frédéric François); 14. La paloma (Mireille Mathieu); 15. Goodbye yellow brick road (Elton John); 16. Mélancolie-Cœur blessé (Sheila); 17. A part ça la vie est belle (Claude François); 18. Tu comprends (Gérard Palaprat); 19. Le magicien Gérard Lenorman; 20. Ooh Baby (Gilbert O'Sullivan).

mations fiscales, on s'attend à un taux d'accroissement plus fort pour les recettes que pour les dépenses. La croissance moyenne des recettes dépasse légèrement 12%. Celle des dépenses 10%.

Le taux d'accroissement des dépenses varie très fortement d'un canton à l'autre. Ainsi, Nidwald et Appenzell (rh. int.) ont moins de dépenses qu'en 1973, alors que Berne, Uri, Glaris, Zoug et Bâle-campagne voient leurs dépenses s'accroître de 20%. En 1974, la part des dépenses budgétisées non couvertes s'éleva à 8% environ en moyenne suisse.

Il convient tout d'abord, poursuit la «SDES», d'apprécier les budgets cantonaux dans la perspective de l'accord passé entre le Conseil fédéral et les gouvernements cantonaux sur les directives communes pour l'élaboration des budgets 1974. La plupart des cantons ont respecté le taux d'accroissement des dépenses globales de 10% environ fixé par ces directives. Il n'en reste pas moins que sept cantons sur 25 présentent une expansion de plus de 12%.

Votations finales au Conseil des Etats

BERNE. (ATS). — Vendredi, dernier jour de la session d'hiver, le Conseil des Etats a procédé aux votations finales. 7 objets ont été acceptés sans opposition avec les nombres de voix suivants: la loi sur la taxe militaire des Suisses de l'étranger par 32 voix; la convention avec la France relative à une rectification de la frontière par 33 voix; la loi sur la pêche par 32 voix; la loi sur les allocations familiales dans l'agriculture par 34 voix; les traités relatifs à la protection et à l'encouragement d'investissements de capitaux par 34 voix; la loi révisée sur l'agriculture par 34 voix, et l'aide financière aux pays en développement par 33 voix.

Le Conseil des Etats se réunira à nouveau le 24 janvier prochain en session extraordinaire. La session de printemps se déroulera du 4 au 22 mars.

données du problème énergétique s'étant profondément modifiées, la revanche de l'Occident est peut-être entre les mains des savants et des techniciens.

VALAIS

Feu vert dans les stations

De notre correspondant: Le feu vert est donné ce week-end dans la plupart des stations valaisannes. Ce 15 décembre en effet a été choisi par la plupart des responsables du tourisme pour mettre en marche leurs installations.

C'est à 264 que ce monte au seuil de cet hiver le total des moyens de remontées mécaniques livrés aux skieurs. Parmi ce nombre, 160 télésièges environ, une trentaine de téléskis, autant de téléphériques et une vingtaine de télécabines. La plus grande partie de ces installations fonctionneront dès ce week-end.

Vendredi après-midi, alors que le temps était grimaçant dans la plaine du Rhône, il neigeait dans la plupart des stations où l'on mesure sur les pistes entre 40 et 90 cm de neige.

Les responsables du tourisme signalaient en cette fin de semaine quelques-unes des grandes nouveautés offertes aux

GENEVE

LA CRISE DU PÉTROLE ET SES NÉFASTES EFFETS

Situation critique dans les garages

tains parlent clairement de fermer leurs portes en janvier ou février si, d'ici là, les choses ne reviennent pas à ce qu'elles étaient.

Premières victimes: des ouvriers et notamment les service-men. Une quarantaine d'hommes (selon les syndicats) ont déjà été mis en inactivité forcée.

Les travailleurs étrangers sont atteints les premiers. Or ils constituent 85% du personnel des garages. Plusieurs établissements ne travaillent plus qu'à 50%. Pour février on prévoit déjà une cinquantaine de licenciements. D'autres interviendront d'ici là. Un climat de rogne et de grogne s'est installé dans les garages. Les pompistes se plaignent d'être houspillés par les clients auxquels ils sont contraints de refuser le «plein» d'essence. La hausse des prix des carburants provoque l'ire générale. Aussi les service-men (qui vivent surtout de leurs pourboires) en pâtissent-ils au premier chef.

GUMAZ FARCES a tout pour rire et faire rire. Lausanne, avenue Sévry 2 Téléphone 25 86 11. Attrapes, Cotillons, Bombes, Coiffures, Déguisements, Billets de tombola, Articles pour sociétés.

SUITE Assouplissement du crédit et économies

Ce sera l'affaire du successeur de M. Celio de décider des mesures qu'il conviendra de prendre en fonction des nombreuses demandes, des difficultés de certaines petites banques, de l'assèchement du marché du travail et du potentiel des entreprises de construction.

MAIS L'INFLATION... Or, les possibilités de crédit doivent demeurer limitées dans l'ensemble, si l'on veut éviter de nouveaux coups de pouce à l'inflation et de trop fortes tensions sur le marché du travail.

ment, certains cantons ont dépassé le plafond. Seuls les cantons de Glaris et de Thurgovie ne se sont tenus à aucun des deux directives. Globalement, les cantons satisfont aux objectifs de l'accord.

SUISSE ALÉMANIQUE

Obwald: plus de landsgemeinde?

De notre correspondant: Une initiative populaire munie de 1600 signatures a été déposée à la chancellerie d'Etat du canton d'Obwald pour la suppression de la landsgemeinde.

A la suite de la landsgemeinde 1973, à laquelle participaient pour la première fois les femmes, nous avions déjà laissé entendre qu'une nouvelle solution devait être envisagée. Nos lecteurs se souviennent de cette landsgemeinde 1973, qui devait durer presque 5 heures, les élections au Conseil d'Etat ayant donné lieu à une bataille verbale peu commune.

L'initiative populaire qui vient d'être déposée à la chancellerie a-t-elle une chance de succès? Il semble bien que les jours de la landsgemeinde soient comptés.

«Obwald sans landsgemeinde, c'est un peu comme la soupe sans sel», nous a dit un paysan de Giswil. D'autres habitants du canton aux sept communes tiennent les femmes pour responsables de cette «petite guerre».

Nuit agitée à Rorschach

RORSCHACH. (ATS). — La nuit de jeudi à vendredi a été agitée à Rorschach où des voleurs ont commis au moins deux larcins. Dans l'un des cas, la police a réussi à mettre la main sur deux jeunes gens.

Le propriétaire d'une bijouterie a été réveillé par le bruit de sa devanture qui volait en éclats. Il n'a réussi qu'à donner le signal de la voiture des malandrins qui se sont enfuis après avoir volé divers bijoux et montres.

Une patrouille de gendarmerie a eu la main plus heureuse, à l'occasion d'un contrôle de routine. Elle a arrêté deux jeunes gens, au volant d'une voiture volée qui contenait une panoplie de cambrioleur et le butin d'une série de vols commis à Gossau, Uzwil, Hérisau, Kronbuchel et Rorschach.

Grisons: restaurant et station de télésiège détruits par le feu

FLIMS (GR) (ATS). — Dans la nuit de jeudi à vendredi, un gros incendie a détruit jusqu'aux fondations la station supérieure du télésiège Flims-Foppa-Nararus (1843 mètres d'altitude), ainsi que le restaurant attenant. On ne connaît pas encore les causes du sinistre.

La catastrophe n'a été connue que vendredi matin. Tout le personnel qu'il en résulte a été déterminé par la surveillance des prix, des salaires et des bénéfices. En dépit des efforts de M. Schurmann, le renchérissement a pris des proportions alarmantes et constitue aujourd'hui un des problèmes les plus difficiles de notre pays.

L'affaire «Z» au Tribunal fédéral?

SIERRE. (ATS). — Reentrant à nouveau en Valais après ses «péripieties genevoises» le député valaisan Edgar Zufferey condamné, on le sait, à dix mois d'emprisonnement avec sursis et à une amende de 25.000 francs a déclaré à la presse de son canton: «Nous allons en principe recourir au Tribunal fédéral. Nous prendrons une décision à ce sujet dès la semaine prochaine.»

Relevons que c'est avec un profond soulagement, voire même avec un léger sentiment de victoire dans certains milieux politiques du canton, que le Valais a appris le verdict. En effet, ce que bien des amis de M. Zufferey, tout comme lui-même, considéraient comme l'essentiel a pu être sauvé à savoir le droit qui lui est laissé de siéger sous la Coupole cantonale et de continuer à administrer la commune de Chippis dont il est le président apprécié.

La demande comme un moyen de refuge dans les valeurs réelles. Cette pression attise l'inflation. Devant la frénésie de la croissance, dans le secteur du bâtiment en particulier, on peut se demander s'il ne serait pas temps d'en améliorer la productivité, de rationaliser à plus grande échelle qu'on ne peut le faire aujourd'hui, du fait de l'incroyable diversité des goûts, des tendances, des règlements, des matériaux, de ce qu'on appelle l'industrie de la construction et qui est encore, en fait, largement, un artisanat.

Peut-on imaginer l'énorme réduction des prix de revient des logements qui résulterait d'une planification complète de leur fabrication? C'est une vision d'avenir, mais son avènement pourrait être accéléré par la nécessité de mettre à disposition des habitations économiques.

BESOIN D'ÉCONOMISER?

Le besoin d'économiser pourrait, en effet, succéder bientôt aux années d'euphorie que nous venons de vivre et M. Celio, entre autres, estime que le seul vrai remède à l'inflation serait de renoncer à tout consumer et à tout dépenser! Devant le Conseil national, il a même déclaré cette semaine: «J'ai l'impression qu'il va falloir rechercher la croissance dans les valeurs non matérielles...»

Cette déclaration représente tout un programme et la fin d'une époque. Elle pourrait devenir une réalité pour les convives finalement rassasiés d'un banquet de la vie qui est devenu une débauche de matérialité sans issue...

M. Celio à la surveillance des prix?

ZURICH. (ATS). — Le parti évangélique populaire (PEP) de la ville de Zurich a adressé une lettre au Conseil fédéral lui demandant d'inciter le conseiller fédéral Nello Celio à assumer la fonction de «M. Prix». Lors d'une conférence de presse tenue vendredi à Zurich, le président du parti évangélique de la ville, M. R. Aeschbacher a indiqué que cette démarche auprès du Conseil fédéral avait fait l'objet de discussions avec le parti tant au niveau cantonal que national.

Dimanches «sans»

Le trafic s'est déroulé de manière plus calme et plus fluide. Les accidents ayant pour cause l'état de la route ont également été moins nombreux. La BPA rappelle qu'il est nécessaire, sous le nouveau régime aussi (limitation à 100 km/h sur tout le réseau routier de notre pays) de respecter les distances entre les véhicules particulièrement sur les autoroutes. S'en tenir à 100 km/h ne permet pas de rouler continuellement sur la piste de dépassement.

AUTO-SERVICE

Une voiture électrique présentée à Lausanne en première mondiale

LAUSANNE. (ATS). — La fabrique milanaise Zagato a présenté vendredi à Lausanne sa voiture électrique de ville «Zèle 2000», en première mondiale. Ces deux véhicules doivent répondre aux problèmes de la pollution, du parking urbain et de la pénurie d'essence.

La «Zèle 1000», qui fut présentée pour la première fois au Salon de l'automobile de Turin en 1962, est équipée d'un moteur électrique alimenté par huit batteries de douze volts. Elle dispose d'une puissance de 4,8 CV à 2300 tours/min, qui lui permet d'atteindre une vitesse de 40 km/h avec une autonomie de marche d'environ 80 km.

C'est la voiture la plus compacte du marché (1 m 95 de longueur et 1 m 35 de largeur). Elle est extrêmement maniable et offre deux places pour des adultes, avec un espace pour les bagages qui peut être aménagé aussi pour deux enfants. Elle ne nécessite presque aucun entretien — si l'on excepte la vérification régulière du niveau d'eau distillée dans les batteries — et la simplicité de sa conception mécanique paraît exclure tout incident.

Déblayage de neige

sûr et économique avec des machines BOSCHUNG Marcel Boschung. Fabrication de machines 3185 Schmittén. Tél. (037) 36 15 45 - Telex 36 134

LAUSANNE

LA CRISE DU PÉTROLE ET SES NÉFASTES EFFETS

Situation critique dans les garages

LAUSANNE. (ATS). — La crise du pétrole commence à développer ses néfastes effets dans diverses branches de l'industrie. Première frappée, naturellement, celle de l'automobile. La situation s'annonce dramatique dans de nombreux garages genevois. Cer-

"Hit parade" de la Radio romande

- L'enquête No 50 de «Hit parade» de la Radio Romande a donné les résultats suivants avec, en italique, les nouveaux venus: 1. Angélique (Christian Vidal); 2. Harlem Song (Sweepers-Esther Gail); 3. Sorrow (David Bowie); 4. 48 Crash (Suzy Quatro); 5. La petite fille 73 (C. Jérôme); 6. Toujours du cinéma (Patrick Juvet); 7. Noël interdit (Johnny Hallyday); 8. I can't get no... satisfaction (The Tritons); 9. Semez l'amour (Henri Dès); 10. Tout donné, tout repris (Mike Brant); 11. Angie (Rolling Stones); 12. Black Eyed woman (The Sensation); 13. Viens te perdre dans mes bras (Frédéric François); 14. La paloma (Mireille Mathieu); 15. Goodbye yellow brick road (Elton John); 16. Mélancolie-Cœur blessé (Sheila); 17. A part ça la vie est belle (Claude François); 18. Tu comprends (Gérard Palaprat); 19. Le magicien Gérard Lenorman; 20. Ooh Baby (Gilbert O'Sullivan).

teurs dont les balances des paiements sont proches de l'équilibre ou, déjà, déficitaires. Il faudra économiser comme vient de le décider la Grande-Bretagne où de sévères mesures de restrictions viennent d'être prises. A cet égard, l'Europe et le Japon se trouvent moins favorisés que les Etats-Unis ce qui explique la forte position actuelle du dollar.

Cependant, grâce au vote positif du 2 décembre, la Banque nationale suisse, a encore affirmé M. A. Hay, est à même de poursuivre ses efforts pour rétablir un meilleur équilibre de notre économie. Espérons que cette déclaration se traduira dans les faits...

La nécessité, mais aussi la vogue des immeubles-tours ne cessent de faire l'objet de controverses. Ces bâtiments sont-ils une manifestation de gigantisme ou bien sont-ils indispensables dans les régions urbaines ou semi-urbaines à condition qu'on les érige au bon endroit? Certains indices permettent de dire que l'attrait qu'ils exercent est en baisse et que dans l'évolution qui se dessine actuellement la préférence irait plutôt à des bâtiments élevés.

L'Institut de démographie Allensbach a procédé récemment à une vaste enquête pour savoir si les immeubles-tours avaient toujours la vogue comme lieu d'habitation. Le résultat confirme largement ce qu'on admettait jusqu'ici. Même la génération des personnes âgées de moins de 30 ans ne désire pas, dans une majorité s'élevant à 57%, habiter un immeuble-tour.

Le ralentissement de l'activité économique est d'ailleurs attendu par suite de la crise pétrolière et de l'énergie. M. Alexandre Hay, vice-président de la direction générale de la Banque nationale, a évoqué cette perspective dans l'exposé qu'il a fait vendredi devant le Conseil de banque réuni en séance ordinaire à Berne. Il faut espérer, a ajouté toutefois M. Hay, que la crise conduira la collaboration internationale vers la recherche de nouvelles sources d'énergie pour donner de nouvelles impulsions à l'économie...

Mais, pour l'heure, le renchérissement du pétrole, a convenu M. Hay, posera de sérieux problèmes aux pays importateurs.

Zurich la trouve dans M. Celio qui, par son activité, en tant que chef de département des finances et des douanes en particulier, a su gagner la considération et la confiance du peuple suisse.

Une telle personnalité «forte, hautement qualifiée, experte dans les affaires économiques et financières», le PEP de

LAUSANNE

LAUSANNE

LAUSANNE

LAUSANNE

LAUSANNE

LAUSANNE

LAUSANNE

LAUSANNE

LAUSANNE

LAUSANNE

LAUSANNE

LAUSANNE

LAUSANNE

LAUSANNE

LAUSANNE

LAUSANNE

LAUSANNE

LAUSANNE

LAUSANNE

LAUSANNE

LAUSANNE

LAUSANNE

LAUSANNE

LAUSANNE

LAUSANNE

LAUSANNE

LAUSANNE

LAUSANNE

LAUSANNE

LAUSANNE

LAUSANNE

LAUSANNE

**POUR LES FÊTES**, afin de maintenir sa tradition, le magasin spécialisé vous offre le plus **GRAND CHOIX** dans les meilleures qualités aux prix les plus justes



## VOLAILLE

fraîche du pays, de notre abattage quotidien à Marin

**OIES** **DINDES**  
**CANARDS** **POULETS**  
**PETITS COQS** **POULARDES**  
**POULES** **PIGEONS**  
**PINTADES** **LAPINS**



## GIBIER

**CHEVREUILS** - **LIÈVRES** frais - **SANGLIERS** - **CANARDS sauvages** - **PERDREAUX** - **FAISANS** - **BÉCASSES** - **CAILLES** - **CAVIAR Malossol** - **FOIE GRAS Artzner** - **ESCARGOTS** maison - **CUISSES** de **GRENOUILLES**



## POISSONS

du lac, de mer et filets

**FILETS DE PERCHES** - **TRUITES DE RIVIÈRE** - **SAUMON ENTIER ET AU DÉTAIL** - **BROCHET ENTIER ET EN TRANCHES** - **SOLES ET FILETS** - **BAUDROIE** - **COLIN** - **TURBOTS** - **FILETS DE CARRELETS** - **ANGUILLES FRAÎCHES ET FUMÉES** - **SAUMON FUMÉ** - **CARPES**



## CRUSTACÉS

**HOMARDS ET LANGOUSTES**  
**SCAMPIS**  
**CREVETTES** - **HUITRES** - **MOULES** - **COQUILLES SAINT-JACQUES**

# LEHNHERR FRÈRES

**COMMERCE DE VOLAILLES**  
**MAGASIN: RUE FLEURY 7**

Tél. (038) 25 30 92

**Veillez s.v.p. nous passer vos commandes de fêtes assez tôt**



**Même si vous n'avez pas l'intention d'établir un nouveau record du monde, Rossignol a toujours le ski qu'il vous faut.**

(Le magasin qualifié d'articles de sport vous aidera à faire votre choix.)

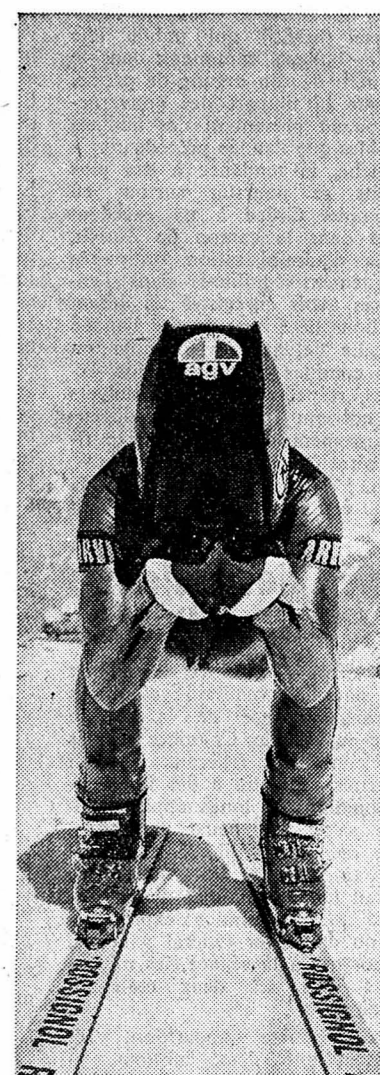

Nos ingénieurs à Stans améliorent continuellement la qualité des skis Rossignol. Professionnels et amateurs procèdent à des tests de matériel très rigoureux avec les nouveaux modèles. C'est ainsi qu'il a été possible à Alessandro Casse de battre, pour la première fois avec du matériel suisse, le record du monde de vitesse sur le (chilometro lanciato) de Cervinia:

184,237 km/h sur le célèbre Rossignol Equipe Suisse! Les expériences faites pendant les compétitions internationales permettent, sur le plan technique, un «know-how» mis en valeur pour

chaque ski Rossignol. Chaque skieur qui choisit Rossignol profite d'un intense travail de recherche. Rossignol fabrique des skis toutes catégories. Du ski de compétition pour les plus difficiles jusqu'au ski-

junior pour les futurs champions. Des skis pour n'importe quelle neige, pour n'importe quelle classe: 17 modèles, à des prix également toutes catégories. Tous bénéficiant de l'avantageux service de Stans, une prestation qui va de soi pour la marque des champions.

## ROSSIGNOL

RLN: la formule magique d'un ensemble pour le ski, RLN, c'est-à-dire: Skis Rossignol, fixations de sécurité Look Nevada, chaussures de ski Nordica, le tout mis à l'épreuve, pour vous, par l'élite mondiale. Désirez-vous vous informer en détail, tranquillement, à la maison? Nous vous ferons volontiers parvenir la documentation susceptible de vous intéresser.



Veillez m'adresser votre catalogue RLN (si disponible)

3/11

Nom: \_\_\_\_\_

Adresse: \_\_\_\_\_

Adresser ce coupon:  
 Haldemann+Rossignol Skis SA  
 6370 Stans

**Bassecourt:** Hoffmeyer Thérèse. **Bienna:** Montandon Sports, Naef Sport, Universal-Sport. **Colombier:** Tosalli Sports. **Delémont:** Nussbaum-Sports, Simon-Sport. **Dombresson:** Cuche-Sports. **Fleurier:** Schmutz Sports. **Granges:** Leemann-Sport, Meyer-Lauber AG. **La Chaux-de-Fonds:** Calame-Sports, Finkbeiner Sports. **Le Crêt-du-Loche:** Kern-Sports. **Le Locle:** Dubois-Sports, Roger Sports. **Les Breuleux:** Boillat Sports. **Lyss:** Heinger-Sport, A. Glaser AG. **Malleray:** Vernez-Sports. **Moutier:** Nomi-Sports. **Morat:** Blatter + Co, Joggi E. + Co. **Neuchâtel:** Bertschi-Sports, Müller Sports, Robert-Tissot Sport, Schenk Sports. **Peseux:** Willi-Sport. **Porrentruy:** Beuret-Sports. **Selzach:** Kocher-Sport. **Saint-Blaise:** Jaberg Sport. **Saint-Imier:** Andrié-Sports, Buchschacher Sport, Meyer-Sports. **Tramelan:** Geiser Sports.

## EXPOSITION CITROËN



## CHRONO TEST

Judi 13 décembre

Vendredi 14 décembre

Samedi 15 décembre

Lundi 17 décembre

sans interruption

**de 10 à 21 h**

Faubourg du Lac 19

Garages  
 Henri Favre  
**Apollo**  
 Fbg Lac Neuchâtel 038 241212

Testez vos réflexes sur la Citroën GS

1<sup>er</sup> Prix: une montre OMEGA — et de nombreux autres prix!

Gagnez  
 une montre

**OMEGA**

Testez  
 vos réflexes

sous le contrôle de

CITROËN TOTAL

CITROËN

## MARIAGES

**La course aux plaisirs éphémères...**



conduit forcément à la lassitude. C'est la raison pour laquelle un nombre toujours plus grand de jeunes gens et de jeunes filles se tournent vers Sélectron dont les méthodes scientifiques permettent de découvrir l'être capable de créer ce bonheur dont le rayonnement agit si miraculeusement dans tous les secteurs de la vie.

**SELECTRON** Membre USE

Institut suisse pour le choix du partenaire, qui a fait ses preuves depuis 1963.

**Test de chances gratuit**

à SELECTRON, Centre pour la Suisse Romande, Avenue du Léman 56, 1005 Lausanne, tél. 021/28 41 03

Je désire participer aux grandes comparaisons quotidiennes de partenaires Sélectron. Veuillez me présenter des propositions de candidats existant réellement. Le tout discrètement, sans frais, sans engagement.

Mlle  M. FAN

Nom \_\_\_\_\_ Prénom \_\_\_\_\_

Adresse \_\_\_\_\_ Localité \_\_\_\_\_ Tél. \_\_\_\_\_

Date de naissance \_\_\_\_\_ Grandeur en cm \_\_\_\_\_ Religion \_\_\_\_\_

Tolérant  non tolérant Nationalité \_\_\_\_\_ Etat-civil \_\_\_\_\_

Nbre d'enfants \_\_\_\_\_ Langue maternelle \_\_\_\_\_ Connaissances linguistiques:

allemand  français  anglais  italien  autres: \_\_\_\_\_

Formation scolaire: Ecole primaire  Ecole secondaire  Ecole prof.  Gymnase

Technicum  Université / Ecole polytechnique  Cours spéciaux

Profession actuelle \_\_\_\_\_

Intérêts et hobbies \_\_\_\_\_



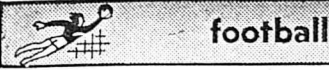

# Young Boys ne se laissera pas impressionner



## NEUCHÂTEL XAMAX AU WANKDORF : UN « OS » DIFFICILE À CROQUER

Après sa défaite face à Servette, Neuchâtel Xamax était attendu « au coin du bois ». Il était, en effet, facile de penser que le néo-promu, après une série « euphorique », subirait l'inévitable cassure dont pâtissent généralement ceux qui ont foncé plus fort qu'ils pouvaient. Autrement dit, l'enthousiasme de la promotion ayant été brisé par une lourde défaite, Neuchâtel Xamax aurait sans aucun doute subi les contrecoups de cette amère pilule et se laisser glisser tout doucement au milieu du classement.

### PLUS DE DOUTES

Tenir ce raisonnement, c'était ignorer (ou ne pas vouloir reconnaître) que l'équipe neuchâteloise devait plus son brillant début de saison à sa valeur intrinsèque, à sa classe, qu'à l'enthousiasme de l'ascension. La victoire de Neuchâtel Xamax contre Lausanne aura donc rassuré les partisans encore hésitants de l'équipe neuchâteloise tout en décevant ses adversaires. Et la façon dont la remise en place a été faite ne laisse planer aucun doute sur la valeur des « rouge et noir ». Pour Mantula, qui ne peut que se réjouir de la réaction positive de ses garçons, la « discipline individuelle de tous les joueurs, ainsi que l'excellent jeu de la défense, ont été les points les plus positifs de la partie contre Lausanne ».

### JAMAIS BATTU

Mais venons-en au match de demain. L'adversaire, Young Boys, est l'une des formations les plus facétieuses de la

ligue. Après un début de championnat plutôt hésitant, voici les Bernois en excellente posture (à trois points de Neuchâtel Xamax, avec un match en plus) au milieu du classement. Cette position, les hommes de Linder la doivent surtout à des victoires obtenues à l'extérieur, mais aussi à quelques petits exploits accomplis dans leur Wankdorf. Sur sol bernois, le dernier en date a été réussi face à Sion, qui, menant par deux buts d'écart à la 87<sup>me</sup> minute, a finalement dû concéder un point aux Bernois. Ces derniers, à Saint-Jacques, dimanche passé, perdaient par 2-1 à la 81<sup>me</sup> minute, et ils ont... gagné par 3-2!

### SUR DE RIEN

Young Boys est donc une équipe qui ne s'avoue jamais battue. Elle joue jusqu'à la dernière seconde, ne laissant aucun répit à son adversaire.

Face à cette formation pleine de contradictions (deuxième attaque de la ligue A mais... troisième défense), aucune équipe n'est sûre de rien. Mener par 3-0 à la mi-temps, au Wankdorf, ne serait donc pas synonyme de victoire. Ce n'est pas Lausanne! Encore que Lausanne ait une fois comblé un handicap de trois buts en une mi-temps, au Wankdorf justement.

### PLUS DE CONCENTRATION

Les derniers résultats obtenus par Young Boys laissent présager un match très difficile pour Neuchâtel Xamax qui constitue, de plus en plus, une cible que tout le monde aimerait atteindre.

Mantula s'est efforcé, au long de cette semaine, de placer ses joueurs devant la réalité. Il faut oublier le succès peut-être dangereusement grisant obtenu contre Lausanne pour songer à un nouveau combat, qui s'annonce apparemment plus difficile que le précédent. « Nous devons nous battre jusqu'à la dernière », relève l'entraîneur des Neuchâtelois, qui s'empresse de préciser: « Nous devons faire preuve d'une concentration encore plus grande que d'habitude, surtout en défense. Quant à la tactique, les joueurs l'adapteront, comme de coutume, à la situation. Ils ont appris qu'il ne servait parfois à rien d'attaquer sans relâche. L'expérience commence à venir! »

### AVEC BLUSCH ?

De l'expérience, il en faudra certainement beaucoup demain après-midi, au Wankdorf, où les Schild, Bruttin, Brechbühl, Conz, Andersen, Vægell, Trumpler et autres Eichenberger vont se battre eux aussi de toutes leurs forces afin de faire plier l'échine aux Neuchâtelois. Chez ces derniers, tout le monde est heureusement apte à tenir son poste, encore que la cheville de Bonny ne soit pas encore tout à fait guérie. Mais, si le terrain n'est pas trop dur (gelé) demain, l'ailler droit sera certainement de la partie, ce qui ne fera guère plaisir à Schmocker. Quant à Blusch, normalement suspendu pour 3 avertissements, il pourrait être tout de même de la partie, un recours ayant été interjeté.

Le pronostic n'est pas facile à établir avant cet ultime choc du premier tour. Néanmoins, les faveurs de la cote vont à Neuchâtel Xamax qui nous semble à même de terminer l'année en beauté... s'il ne se croit pas vainqueur avant d'avoir lutté, bien sûr!

F. PAHUD



JUSQU'AU BOUT. — A l'image de l'ailler Brechbühl, contre lequel le gardien Laufenburger ne peut rien, les Bernois jouent « jusqu'au bout ». Cet état d'esprit devra également animer les Neuchâtelois, au Wankdorf, s'ils espèrent récolter au moins un point.

(Keystone)

## Un communiqué des

## footballeurs « pros »

La Fédération internationale des footballeurs professionnels (FIF-Pro) a publié le communiqué suivant: « La « FIF-Pro », qui s'est réunie récemment à Zurich, a été reçue par Sir Stanley Rous, et à laquelle participait le Dr Franchi (président de l'UEFA), la « FIF-Pro » a exposé les quatre problèmes immédiats qui avaient été mis au point lors de ses derniers congrès, à savoir: — la suppression des systèmes de transfert — l'harmonisation des systèmes de garantie sociale et de prévoyance — l'examen des mesures disciplinaires, notamment au niveau international — le déroulement de la prochaine Coupe du monde en Allemagne afin que

les joueurs y participant et la « FIF-Pro » aient certaines garanties.

La Fédération des joueurs professionnels, qui désire avoir satisfaction avant la Coupe du monde 1974, sur les deux derniers points cités ci-dessus, a décidé de se réunir à nouveau en février 1974 à Rome pour examiner les propositions du comité exécutif de la FIFA, et, si le président de cette dernière a pu déclarer qu'il ne fallait pas être trop optimiste, le professeur Blanpain, président de la « FIF-Pro », a de son côté tenu à affirmer que sa Fédération saurait être réaliste. »

La délégation de la « FIF-Pro » était composée des délégués venus d'Angleterre, de RFA, d'Italie, de Belgique et de France.

## Championnat d'Amérique en plein essor

Cinq nouvelles équipes, quatre américaines et une canadienne, participeront au championnat d'Amérique du Nord 1974 de la « NASL », (North American Soccer League), portant ainsi à 13 le nombre des villes qui seront représentées dans l'épreuve. Les nouvelles formations dont la candidature a été acceptée sont celles de Baltimore, Los Angeles, San Francisco, Seattle et Vancouver. La NASL, qui opérait avec 17 équipes en 1968, puis seulement avec 5 en 1969, comprenait 8 clubs en 1973: Philadelphie (champion), New-York, Dallas, Saint-Louis, Rochester, Miami, Montréal et Toronto.

Phil Woosnam, un ancien international gallois, président de la NASL, en annonçant la participation des nouvelles villes dans le championnat, a déclaré: « Le football est devenu un sport extrêmement populaire en Amérique et sa vogue s'accroît sans cesse, surtout parmi les jeunes. Il a été indiqué que dans la seule région de la Californie, plus de 20.000 joueurs sont licenciés. Le président a conclu en disant que le but de la Ligue était d'obtenir l'adhésion d'au moins trois nouvelles villes pour le prochain championnat, qui débutera à la mi-avril et se terminera en août. »

### Aide financière de la FIFA au Chili

La FIFA a consenti une avance de 100.000 dollars à la Fédération chilienne, soit environ le cinquième de la somme qu'elle obtiendrait si elle participait à la phase finale de la Coupe du monde en Allemagne. Cette nouvelle a été annoncée à Santiago par un dirigeant chilien, M. Juan Goni, à son retour de Zurich où il a eu divers entretiens avec les officiels de la FIFA. Il semble ainsi que la Fédération internationale admette tacitement la qualification

du Chili aux dépens de l'URSS. Néanmoins, les pourparlers semblent se poursuivre entre les parties intéressées et M. Goni a d'ailleurs révélé qu'il avait eu, à Zurich, une nouvelle entrevue avec M. Valentin Granatkin, président de la Fédération soviétique. L'affaire sera définitivement tranchée par la FIFA au cours de sa réunion du 4 janvier prochain à Francfort, tout juste avant le tirage au sort des groupes de la Coupe du monde.

## Championnat suisse de première ligue

### La dernière chance d'Audax

Renvoyé il y a quinze jours, le match Audax-Durrenast aura-t-il enfin lieu? « Pour l'heure il est maintenu » affirme Jaccottet. « Il faudrait qu'il neige pour qu'un nouveau renvoi soit ordonné. De plus, le terrain de Serrières est bon, il pompe bien l'eau. Il n'y a pas de raisons apparentes pour que le match prévu cet après-midi soit renvoyé » poursuit Jaccottet.

« Voilà donc Audax devant un match capital. « Celui de la dernière chance » affirme Jaccottet, « une défaite nous éloignerait définitivement de la deuxième place... » Or, placé une semaine après le désastre de Bulle, ce match tombait à un mauvais moment. En revanche, aujourd'hui, les conditions se sont modifiées. Nous avons oublié le match de Bulle » explique encore Jaccottet. Et d'ajouter: « L'entraînement s'est poursuivi normalement, soit trois fois par semaine après le match de Bulle, puis deux fois à partir du début décembre. En fait, mon problème pour ce match réside au niveau du contingent à disposition. En principe j'ai juste onze joueurs, D'Amico étant suspendu pour un match (trois avertissements), Barbezat (opération d'une hernie), Stauffer et Leuenberger sont toujours blessés. » P.-H. B.

### POUR MÉMOIRE

#### Ligue A

1. Zurich	13 9 4	—	27-12 22
2. Neuchâtel X	11 7 2	2	24-10 16
3. Servette	12 6 3	3	23-16 15
4. Lausanne	12 6 3	3	23-19 15
5. Grasshoppers	11 5 3	3	19-14 13
6. Young Boys	12 5 3	4	25-21 13
7. Winterthur	11 4 4	3	12-13 11
8. Bâle	12 5 1	6	20-21 11
9. Saint-Gall	11 4 2	5	18-17 10
10. Sion	12 1 6	5	9-16 8
11. Lugano	11 1 5	5	8-19 7
12. Chênôis	10 1 4	5	8-20 6
13. Chiasso	11 2 2	7	9-17 6
14. La Ch-de-F	11 1 4	6	12-22 6

#### Première ligue

1. Bulle	12 9 3	—	33 12 21
2. Monthey	12 8 2	2	22 9 18
3. Rarogne	13 6 3	4	18 11 15
4. Durrenast	11 5 4	2	20 14 14
5. Nyon	12 5 4	3	19 15 14
6. Audax	11 5 2	4	18 17 12
7. Meyrin	12 4 3	5	17 13 11
8. Sierre	12 4 3	5	15 23 11
9. Le Locle	12 3 4	5	18 16 10
10. Yverdon	12 4 2	6	12 14 10
11. Thonon	12 3 3	6	18 27 9
12. Urania	13 2 2	9	17 37 6
13. Central	12 1 3	8	13 32 5

## ski

# Il faut laisser faire le temps et penser à Saint-Moritz

Les descendeurs suisses ont été battus comme plâtre à Val-d'Isère. Les Autrichiens sont très forts: ils ont la classe, le nombre et la quantité. On le savait depuis la saison dernière. Ils possèdent de bons spécialistes du faritage: c'est toujours un avantage. Les Italiens s'affirment aussi en descente; il fallait s'y attendre. Les adversaires des Suisses deviennent de plus en plus nombreux, de plus en plus dangereux. C'est un fait.

Cependant, ce n'est pas encore le moment de s'exciter et de jeter l'inquiétude dans l'équipe. Il ne faut pas perdre la tête parce qu'on a perdu une descente. Russi a essuyé la plus grande défaite de sa carrière, depuis son avènement au sommet de l'élite, dans une course régulière. On ne parle pas de Saint-Moritz où les conditions étaient vraiment dérouteantes.

Mais battu, Russi demeure encore quelqu'un. Ses qualités foncières — et quelles qualités! — n'ont pas disparu en l'espace de quelques mois. Cette défaite ne prouve pas que la génération montante l'a dépassé. Et supposet-on que Collombin soit déjà usé? Collombin est vraisemblablement plus dépendant que Russi des conditions de la piste. Il affectionne la neige dure, glacée, parce que son style heurté et son déchaînement de puissance s'en accommodent mieux. Cependant, ils restent l'un et l'autre, sans aucun doute, des skieurs hors du commun. Alors, il faut laisser faire le temps, malgré les murmures et les questions. Les dirigeants du ski suisse ont opté pour un programme de préparation qui est différent de celui des Italiens ou des Autrichiens, mais qui repose sur une certaine logique. Maintenant, le sort en est jeté: on ne peut plus rien y

changer, on risque tout au plus d'aggraver la situation en semant l'inquiétude.

### EXEMPLES

Bien sûr, c'est toujours reposant de trouver une justification de son travail dès la première course. Cependant, la saison est longue et pour être champion du monde — c'est bien de cela qu'il s'agit, non? — il faudra être en forme au début de février.

Si on gagne la première course, il faut aussi gagner les autres pour être tranquille. Sinon on se dit: tiens, ça baisse. Si on est vainqueur en décembre et en janvier, on s'interroge: est-ce que ça va tenir jusqu'aux Championnats du monde?

Constataz que Gustave Thoni n'est jamais l'homme des courses de décembre, mais qu'il apparaît avec insistance plus tard. Durant l'hiver 66-67, Killy avait

vraiment déclassé ses adversaires en décembre. L'année d'après, il n'a réellement éclaté qu'aux Jeux olympiques. Le vainqueur des grandes classiques pré-olympiques: Nennung, n'a pas eu voix au chapitre à Grenoble. Pourtant, Dieu sait s'il semblait fort à l'ouverture de la saison. En 70: Russi. Il ne faisait même pas partie du premier choix au début de la saison. Et Collombin, en 72? Il n'a été sélectionné qu'à la dernière pour les Jeux olympiques de Sapporo. Il portait le juste-au-corps de l'équipe B. Mattie aussi.

Il est évident que les Autrichiens se mettent avec empressement à l'exploitation psychologique de l'événement. Sailler clame: Les Suisses ne nous font plus peur et nous avons désormais dix skieurs de classe mondiale.

D'accord. Mais, il n'y en a qu'un qui peut devenir champion du monde de descente. Et c'est celui qui sera le plus fort à Saint-Moritz comme Russi à Val Gardena ou à Sapporo. Comme Killy à Grenoble. Comme Marie-Thérèse Nadig à Sapporo. L'a-t-on oubliée, celle-là? A propos du futur champion du monde, on ne sait qu'une chose pour le moment: ça ne sera pas un Français. Mais ça peut être un Suisse, aussi bien qu'un Autrichien ou un Italien.

Guy CURDY

### A LA TÉLÉVISION CE WEEK-END

A la suite des modifications intervenues dans le programme des épreuves de la Coupe du monde de ce week-end, le service des sports de la télévision suisse romande a fixé comme suit les diverses retransmissions télévisées de ces courses: Aujourd'hui, 15 décembre: dès 12 h 25, descente masculine de Zell am See (Aut). Dimanche, 16 décembre: pas de direct. Lundi, 17 décembre: dès 12 h 30, résumé diffusé de la première manche du slalom géant masculin de Vipiteno (I), dès 13 h, deuxième manche en direct.

### olympisme

### LA RÈGLE 26...

Le CIO prendra une décision concernant la nouvelle rédaction de la règle 26 à sa prochaine session, qui se tiendra à Vienne du 18 au 25 octobre 1974, a-t-on confirmé au siège du Comité international olympique, à Lausanne, à l'issue des quatre jours d'entretiens avec les représentants des fédérations internationales sportives. La fameuse règle 26 de la charge olympique traite du statut de l'amateur et des conditions de l'admission des athlètes aux Jeux.

Vingt-cinq fédérations ont donné leur point de vue sur la règle 26 à l'état-major du CIO: le président Lord Killanin entouré de ses trois vice-présidents. Seule la Fédération équestre internationale, en assemblée à Bruxelles, n'a pas été entendue au cours de ces entretiens.

Un long travail attend maintenant l'état-major du CIO, qui doit dresser le bilan de tous les avis et renseignements recueillis. Le texte de la nouvelle règle 26 sera d'abord soumis à la commission exécutive du CIO, puis sera communiqué aux Fédérations internationales avant d'être discuté par le CIO, à sa session de Vienne, qui prendra une décision définitive.

## tir

# CHAMPIONNAT D'EUROPE Les Suisses à l'entraînement

Il est assez difficile, à première vue, de se rendre compte de la qualité des prestations que viennent d'accomplir nos sélectionnés nationaux au fusil à air comprimé au cours de leur première séance d'entraînement dans la spécialité. Réunis à Olten par leur coach Ernest Kohler, ils n'y ont finalement passé qu'une journée, à défaut d'être autorisés à circuler par la route le dimanche. Et c'est à la situation sur le front du pétrole qu'ils doivent ce pensum de 60 coups qu'on leur a infligé au lieu des deux programmes de 40 coups chacun qui leur étaient proposés, conformément au règlement international.

Mais, parce qu'il faut bien comparer, on se fait une idée assez précise de la valeur de leurs résultats si l'on transpose ces 60 balles en leur donnant la forme d'un programme et demi, éventuellement, ou mieux encore, en prenant la moyenne par passe de 10 coups.

Sur le plan international, le vainqueur des championnats d'Europe d'Enschede, à la fin de février 1974, en réalisera sans doute une de 97 p. environ. Or, notre meilleur représentant en l'espèce, à Olten, en a obtenu une d'à peine 95 p. qui lui ne permettrait guère de l'égalier.

Du moins semble-t-il. Il n'empêche que le Zuricois Martin Truttmann, car c'est de lui qu'il s'agit, aurait tout de même aligné là, dans un match de 40 coups, quelque 380 p. quand même et l'on doit admettre qu'il figurerait dans le peloton de tête. A ce niveau, il peut se déclarer satisfait de ses prouesses, car c'en sont bien là d'authentiques, en dépit des apparences.

Avec ses 568 p. en 60 coups, il a distancé son rival Max Gugolz — le frère de Rolf, aujourd'hui à Reussbühl — de 3 maigres points. Le jeune champion zuricois — lui aussi — a véritablement réussi un coup d'éclat merveilleux, eu égard à son jeune âge surtout, et l'on sent de plus en plus qu'il prendra la succession de son aîné. Qu'il a battu de 4 p., tout en en prenant un à Charles Jermann et quatre encore au Jurassien Emile Kohler. En bref, quatre concurrents ont atteint pour le moins le cap des 560 p. cette fois-ci ou, au minimum, une moyenne de 93 p. et quelques centièmes. Ou encore plus de 370 p. sur un programme normal. Robert Gasser, de Laupersdorf, pas plus que Max Hürlzeler, de Wolfwil, ni que Pierre-Alain Dufaux n'y sont parvenus. Le matcheur

neuchâtelois a pourtant obtenu encore, pour son huitième rang, un résultat de 555 p., qui n'est inférieur que de 13 p. à celui de son chef de file. Les écarts, on le voit, ne sont pas bien grands. Et les performances ne sont pas qu'imaginaires.

Les juniors suisses iront aux championnats d'Europe d'Enschede s'ils en ouvrent les portes. Un seul moyen, une seule clé: des résultats de valeur internationale. Or, les 559 p. du Schwytzois Walter Inderbitzin, premier de cordée ce coup-ci sur la base d'un test de 60 balles, méritent une considération certaine. Ils lui auraient valu la sixième place dans la catégorie supérieure. C'est une référence. On ne doit pas se plaindre non plus des 552 p. de Hans-Peter Minnig, ni des 550 p. de Peter Griedler, ni des 548 p. du Fribourgeois Kuno Bertschy, aujourd'hui quatrième des moins de vingt ans. On le sait capable de mieux, surtout si l'on s'en tient aux résultats qu'il alignait en début de saison, mais il se maintient à la place qu'il faut. Il nous reste à former un vœu; espérons que les Suisses sauront se rappeler leurs résultats à l'entraînement lorsqu'ils seront en Hollande... L. N.



**Aujourd'hui**  
à Boudry

(Fbg Philippe-Suchard - Route de la Gare)

## OUVERTURE DU NOUVEAU RESTAURANT LES TROIS TOURS

Excellentes spécialités italiennes - Bonne cave - Tél (038) 42 30 30 - Et et P. Cappellaro



**les trois tours**  
boudry



# H.-C. SERRIÈRES

Dimanche à Monruz à 18 heures

# SAAS-GRUND

Comme l'an dernier, le HCS met en vente des cartes de supporters donnant droit à l'entrée à tous les matches de championnat et amicaux se disputant à Monruz.

Vous pourrez en acquérir à l'entrée de la patinoire, auprès des joueurs ou en versant la somme de 30 fr. au C.C.P. 20-8024.



Après une regrettable période de malchance, Serrières a enfin renoué avec la victoire au cours de ses deux dernières rencontres l'opposant aux équipes d'Yverdon et du Locle. Sa mise en échec en particulier de la brillante formation yverdonnoise lui a redonné confiance et fait amèrement regretter les points précédemment perdus. Quoi qu'il en soit, notre équipe a prouvé une nouvelle fois qu'elle sait encore se battre face à un adversaire de valeur.

Saas-Grund, hôte de Monruz demain n'a jusqu'à présent réalisé aucun exploit il est vrai. Placés au bas du classement, les Hauts-Valaisans ne sont pas pourtant à négliger. On connaît, en effet, leur volonté, comme leur façon fougueuse de s'accrocher et leur tempérament bagarreur. Forts de leurs deux premiers points récemment acquis, ils essayeront

par tous les moyens de lutter et de mettre de côté des chances de se sortir de leur inconfortable position, surtout au cas où Le Locle parviendrait à redresser sa situation.

Serrières devra donc être vigilant et veiller au grain. Car mieux vaut être méfiant que trop confiant.

Supporters du HCS venez à Monruz dimanche soutenir votre équipe.

**CLASSEMENT:** 1. Sion 18 (68-14). 2. Montana 14 (52-25). 3. Saint-Imier 11 (43-29). 4. Yverdon 12 (51-35). 5. Serrières 8 (32-31). 6. Vallée de Joux 8 (31-41). 7. Péroles 5 (33-64). 8. Saas-Grund 2 (22-43). 9. Chartrat 4 (24-46). 10. Le Locle 2 (20-48).



Assés: de gauche à droite: Hubscher, Paroz (entraîneur), Fluhmann, Werhli, Nicole, Piccolo. Milieu: Luscher, Gendre, Gagnebin, Michaud, Nicaty, M. Botteron (président). Derrière: Lehnerr, Mombelli, Wisard, Matile, Pellet.

(Photo J.-P. Bailiod)

**Hôtel Croix-Fédérale**  
SERRIÈRES  
Famille J. Botella-Pfammater  
Tél. 31 33 98  
Spécialités  
Bifteck de cheval sauce des Incas  
Sangria  
RESTAURATION à toute heure

**Entreprise de nettoyages**  
Molliet  
Tél. 46 15 80  
Nettoyage d'appartements, villas, bâtiments neufs, bureaux, magasins, vitrines.

**PENDULES**  
anciennes et de style  
Réparation - Achat - Vente  
Yves PILLER  
Chavannes 13, après-midi  
Atelier: Saas 18 Tél. 25 20 19

**Sport SERVICE**  
Equipements sportifs et chaussures  
Promenade-Noire 10  
Tout pour les sports d'hiver  
Neuchâtel Tél. (038) 24 57 87

Confiez vos transports au spécialiste  
Déménagements tous pays  
Camionnage officiel  
**FLUHMAN, Saint - Blaise**  
Tél. (038) 33 17 20

TRANSPORTS - EXCURSIONS  
**FISCHER**  
MARIN - NEUCHÂTEL  
Tél. (038) 33 25 21

**J.-J. LUDI**  
BOIS - MÉTAL - BÉTON  
CLOTURES  
Location pour manifestations  
CORCELLES 038 / 31 76 78  
privé 41 26 15  
SERBATEC 24 20 66

**J.-Ph. Gendre**  
TAPISSIER-DÉCORATEUR  
Meubles style et modernes  
Rideaux, tentures murales  
Tapis de fond  
Tél. 33 41 71 HAUTERIVE

RADIO - TÉLÉVISION  
NOIR - BLANC + COULEUR  
**A. KOCH** concessionnaire PTT  
Vente - Location - Réparation  
PESEUX, Ernest-Roulet 7  
Centre commercial Moderna  
Tél. 31 77 77

**GOAL!**  
Pourrez-vous dire après avoir acheté chez baby-confort, car VOTRE but est d'obtenir mieux pour votre argent. TOUT pour bébé de 0 à 6 ans. Voyez nos vitrines, comparez qualité et prix. Chavannes 12, Bercles 1, NEUCHÂTEL.

Par exemple:  
**KONICA**  
**AUTOREFLEX**  
T3 Objectif 1:1,7  
Fr. 898.-  
Appareil reflex à obturateur à rideaux à partir de Fr. 420.-  
**UNIPHOTO SA** la personnalisation du service  
NEUCHÂTEL Photo-Ciné Américain - Castellani - Gloor —  
CERNIER Photo-Ciné Schneider — SAINT-BLAISE Photo-Ciné Lanzoni

**CENTRE TOURISTIQUE**  
**NODS - CHASSERAL**  
Restaurant - Gastronomie - Spécialités  
Menus de Noël et de Saint-Sylvestre  
**SANDY CLUB**  
**NODS**  
**BAR DANCING**  
ouverte chaque jour de 19 h. à 23.30 h.  
vendredi et samedi de 19 h. à 2 h.  
fermé le lundi et mardi  
Bonne ambiance!  
Nouvelle Direction

**Container à ordures**  
action unique, valable jusqu'au 31 janvier 1974  
600 litres Fr. 448.-  
800 litres, tout compris Fr. 495.-  
Aktiengesellschaft für Umwelttechnik, 9494 Schaan.  
Tél. (075) 2 57 57.  
Une nouvelle jeunesse pour l'organisme pour rester en pleine forme  
**GELÉE ROYALE**  
**POLLEN**  
DIRECTEMENT DU PRODUCTEUR  
**CEDISA**  
Centre de diffusion de spécialités apicoles  
Documentation gratuite et prix producteur sur demande  
CE 018A - 20, avenue de la Gare  
Tél. 021/354822 - 1022 Chavannes-Renens

**UNE ADRESSE A CONSERVER!**  
COMMERÇANTS HORTICULTEURS  
RESTAURATEURS MARAÎCHERS  
**Tous vos papiers - cornets - nappes avec ou sans Impression publicitaire Tous papiers de fêtes - Plastiques, etc.**  
Prix compétitifs  
CHEZ  
**Maurice Cuénoud**  
Manufacture de papiers  
Tél. (021) 87 24 10  
1349 DAILLENS  
Demandez le passage de notre représentant

Beau choix de CARTES DE VISITE à l'imprimerie de ce journal

La grande gamme des appareils électroménagers  
**TOUT POUR LE CHAUFFAGE ÉLECTRIQUE**  
dans votre maison spécialisée  
**CLAUDE DUCOMMUN**  
ÉLECTRICITÉ - INGÉNIEUR EPZ  
Orangerie 4 ☎ 25 28 00 Neuchâtel

**Programme du 1<sup>er</sup> au 23 décembre 1973**  
Une belle soirée dans un cadre enchanteur avec...  
**Orchestre PIERRE BATAL Quintette**  
Le quintette sans pareille! Ambiance parisienne mêlée à la musique de tous les pays  
Attractions à 23 heures et après minuit.  
**Farida Zohra**  
Fougue marocaine doublée de fascination occidentale  
**Gil Pasqual**  
Des pieds à la tête - Eve, toujours Eve  
**Janine del Monte**  
Raffinement de la féminité  
**Susy Cue**  
Erotisme explosif - Ne pas toucher!  
**Le Cabaret-Dansant international de Bienne**  
55, rue Centrale, Bienne  
tél. (032) 2 87 31.  
Fermé le dimanche.

hockey sur glace

Les équipes neuchâteloises et le Championnat de Ligue nationale

Neuchâtel - Martigny : un « drôle de match »

Martigny ce soir à Monruz! Un match de liquidation, les Neuchâtelois et les Valaisans ayant échoué dans leur entreprise, soit l'accès au tour de promotion. Or, ce qui a priori devait ressembler à une pure et simple liquidation prend tout à coup une tournure toute différente en fonction du premier match du tour de relégation fixé mardi soir à Monruz entre ces deux mêmes adversaires!

TROUVER UNE SOLUTION

Une fois encore le coup est rude — financièrement parlant — pour l'équipe du président Moser, La Chaux-de-Fonds recevant Berne aux Métézes dans le cadre du championnat de Ligue A. Restait aux dirigeants du Bas à trouver une solution, soit de retarder cette rencontre de 24 heures; solution qui trouva l'assentiment de la commune et du Club

des patineurs qui acceptèrent de modifier le tour d'ouverture au public (commune) et d'entraînement (Club des patineurs). Hélas! Martigny refusa ce décalage, arguant du fait que trois joueurs, dont le gardien remplaçant, suivaient des cours professionnels le mercredi et que le plan d'entraînement s'en trouverait perturbé. Des arguments qui sont fondés.

PROLONGEMENT

Dès lors, le résultat de ce match sera l'ourd de conséquences sur le plan psychologique, son prolongement devant influencer le match de mardi. Neuchâ-

tel et Martigny s'acheminent donc ce soir vers un « drôle de match ». Chaque équipe va chercher à tirer les meilleurs enseignements possibles pour mardi. Que vont décider Huggler et Svoboda sur le plan tactique, psychologique et de la formation à aligner? C'est le « grand secret », chacun cherchera à ménager ses atouts.

Et si d'aventure Neuchâtel ou Martigny décidait de frapper un grand coup, de chercher à terrasser son adversaire afin de le mettre dans un état d'infériorité trois jours plus tard? Alors, ce Neuchâtel - Martigny vaudrait le déplacement, puisque placé sous le signe de l'offensive. En fait, les entraîneurs élaborent la tactique, distribuent les consignes, le journaliste spécule sur les chances de chacun — c'est son rôle — et les joueurs décident de l'issue du match, de son déroulement, de son intensité...

« DROLE DE MATCH »

Or, liquidation ou pas, ce sera vraiment le « drôle de match », la confrontation de mardi servant de toile de fond à la rencontre de ce soir. Une rencontre qui ne devrait pas manquer d'intérêts, non seulement en fonction des spéculations ci-dessus, mais de par la présence sur la glace de quelques bons joueurs, tant du côté valaisan (Svoboda, Michel, le trio Gasser, Fiacan, Berra) que du côté neuchâtelois.

P.-H. B.

LA CHAUX-DE-FONDS RETROUVERA-T-ELLE SA STABILITÉ, CE SOIR CONTRE KLOTEN?

Ce soir, la Chaux-de-Fonds joue à Kloten, équipe en perte de vitesse. Les « Montagnards » doivent s'imposer au moment où un retour de forme se dessine dans leurs rangs. Si tout va bien, ce match sera un prélude à la grande rencontre de mardi aux Métézes, où Berne est attendu...

Pour le moment comme chaque jour suffit à sa peine, c'est du côté de l'avant-dernier du classement que notre regard se tourne, ce Kloten dérouteur qui vient de perdre contre Zurich. Ce résultat a surpris, car des hommes comme Frei, Derwy, Rüfer, les frères Lott, Fehr et autres, avaient une tenue réjouissante. Mais voilà, on est vite en état de grâce, comme on devient rapidement vulnérable. Cette « méforme » peut profiter aux horlogers. Pour Gaston Pelletier, il s'agit d'un match au cours duquel il pourra coordonner son équipe et du même coup, lui donner une stabilité qu'elle n'avait plus depuis 2 semaines.

Mardi passé contre Ambrì Piotta, nous avions retrouvé un champion efficace dans le 1re tiers et superbe dans le dernier quart d'heure. Kloten doit être une formalité et si la chance revient dans le camp des Jurassiens, cette chance qui n'était plus présente depuis un certain temps, c'est avec un écart important que se sépareront les « aviateurs » et les horlogers.

Gaston Pelletier relancera son équipe standard qui possède tout de même une position solide avec ses 83 buts marqués et ses 37 reçus. Il s'agit de la meilleure attaque et, malgré tout, de la 2me défense (Berne n'a encaissé que 33 buts). Au chapitre des compteurs, nous découvrons en tête Michel Turler avec 29 points, précédant Holmes (26), René Berra et Tony Neiminger (20), Guy Dubois (19), enfin les deux Bernois

Dellspurger (18) et Wittwer (17). Lors de l'on sait que le Canadien d'Ambrì devait signer à la Chaux-de-Fonds, on mesure, dans un tel cas, ce qu'aurait été le championnat 1973 1974. P. G.

Fleurier espère découvrir les faiblesses de Lausanne

En analysant la prestation d'ensemble des Fleurians contre Fribourg, nous ne pouvons pas nier avoir vu transparaître une volonté et une détermination de la part de chacun. Nous pouvons affirmer à ce jour que le redressement esquissé est un gage certain de sécurité pour Fleurier, quant à son avenir.

Les hommes de Vincent se rendent à Montchoisi ce soir, pour y rencontrer Lausanne. Les impératifs du calendrier ayant déterminé pour les Fleurians un voyage à Morges mardi, pour le tour de relégation, cette rencontre de Lausanne ne doit en aucun cas constituer un oreiller de paresse. Bien au contraire! Ne serait-il pas bienvenu de « manger du lion »? Un excellent résultat à Lausanne serait le meilleur stimulant qu'il soit avant de se déplacer la semaine prochaine à Morges.

Bien qu'étant incontestablement la meilleure formation du groupe, Lausanne, s'est montrée cette saison encore plus vulnérable que jamais. Si pendant longtemps on a tenté de nous expliquer ce fait en incriminant exclusivement les gardiens, et que ce problème semblait résolu, nous devons aujourd'hui nous étonner plus que jamais. Il y a peu de temps encore, l'équipe de la capitale vaudoise concédait 5 buts en quelques minutes contre Forward Morges.

Il y a donc manifestement une faille. Dès lors, espérons que les gars du Val-de-Travers la découvriront et laisseront un bon souvenir aux Lausannois, ce qui est toujours utile si la « fatalité » les fait se retrouver l'année prochaine...

J.-P. D.

Eventuel match d'appui à Bienne

Le comité de ligue nationale a décidé que si un match d'appui était nécessaire après les derniers matches de championnat du samedi 15 décembre pour déterminer la répartition des équipes entre les tours finals de promotion et de relégation, cette rencontre aurait lieu le mardi 18 décembre, à 20 h, à la patinoire de Bienne. Les équipes impliquées dans ce match d'appui joueraient dès lors leur première rencontre du tour final le jeudi 20 décembre.

Hier soir, Yverdon accueillait Montana pour le championnat de 1re ligue. Au début du deuxième tiers-temps, alors que Montana menait 1 à 0, les arbitres décidèrent d'arrêter la rencontre en raison des conditions atmosphériques. Le match sera à rejouer.

Matches internationaux. — A Prague Tchecoslovaquie - RDA 6-2; A Tampere, Finlande - Suède 0-4. A Varsovie, Pologne - Suède B 2-5.



SPECTACULAIRE. — Friedli, le gardien de Neuchâtel l'est... Son efficacité n'est pas mise en doute pour autant, de nombreux attaquants l'ont appris à leurs dépens. (Avipress - J.-P. Baillood)

Le championnat bat son plein dans les groupes de IIIme ligue Crémines vise le titre et la promotion

GROUPE 9 A Sur la patinoire naturelle de Sonceboz, Cortébert, le champion en titre a courbé l'échine. La cote de Reconquiller est donc à la hausse. Tavannes, qui n'est pas encore entré en lice, fait lui aussi figure de prétendant.

Résultats : Sonceboz II - Reconquiller 1-6; Cortébert - Reuchenette II 9-4; Sonceboz II - Cortébert 5-3.

GROUPE 9 B Crémines, qui a battu la seconde garniture prévôtoise, est généralement désigné comme favori. La présence du joueur-entraîneur Geiser (ex-Moutier, Lausanne et Bienne) devrait presque assurer non seulement le titre, mais également la promotion à ce club jurassien. Courrendin, relégué la saison passée, n'a cependant pas encore dit son mot.

Résultat : Moutier II - Crémines 2-9.

GROUPE 9 C Delémont difficilement face à Bassecourt, puis plus aisément contre Glove-

lier a remporté à chaque fois l'enjeu. Les Delémontais n'ont pu réaliser la passe de trois. Opposés aux réservistes de Crémines renforcés pour la circonstance, ils se sont inclinés de justesse.

Résultats : Delémont - Bassecourt 7-6; Delémont - Glovelier 9-4; Bassecourt - Court III 6-7; Delémont - Crémines II 3-4.

GROUPE 10 A Université Neuchâtel fait la loi. Les étudiants conserveront probablement leur position privilégiée, car leurs partenaires n'affichent pas de grandes prétentions.

Résultats : Couvet - Marin II 4-2; Université - Couvet 8-2; Université - Les Ponts-de-Martel III 16-4; Couvet-Travers 2-6; Université - Travers 11-1.

GROUPE 10 B En prenant le meilleur sur la formation des Joux-Derrière, les Ponts-de-Martel II ont entamé la saison en récoltant deux points précieux. Les hommes du président Jean Mairet ont (provisoire-

ment) écarté un de leurs plus dangereux rivaux du chemin de la consécration.

Résultats : Les Brenets - Les Geneveys-sur-Coffrane 9-4; Les Brenets - Les Joux-Derrière 2-5; Les Ponts-de-Martel II - Les Joux-Derrière 6-2.

GROUPE 10 C

Sonvilier relégué le printemps dernier et Saicourt (champion sortant) ne semblent pas en mesure de conquérir le titre. Ces deux formations ont en effet passablement rajeuni leur contingent.

Saint-Imier II qui s'est jusqu'à présent joué de toutes les difficultés avec facilité ne sera probablement pas déboulonné de son piédestal.

Résultats : Saicourt - Saint-Imier II 4-6; Saingnégrier II - Saicourt 1-4; Savigner II - Tramelan II 3-10; Saingnégrier II - Saint-Imier II 4-7; Saicourt - Tramelan II 4-2; Savigner II - Saingnégrier II 7-5; Saint-Imier II - Saingnégrier II 5-3; Saicourt - Sonvilier 6-5. LIET

automobilisme

Salomon : premier en catégorie course

La commission nationale de l'Automobile-Club de Suisse a publié les classements finals du championnat suisse 1973. Les voici :

Voitures de série : 1. Eggenberger, Renault-Gordini, 700,000 p; 2. Blaser, Alpine, 699,809 p; 3. Bering, Porsche, 699,726 p; 4. Trüniger, BMW, 699,602 p; 5. Erard, Alpine, 698,825 p; 6. Strammann, Porsche, 698,245 p; 7. Frey, Chevrolet-Camaro, 696,775 p; 8. Kramer, Ford-Capri, 696,773 p; 9. Steck, BMW,

Classements championnat suisse 1973

Salomon : premier en catégorie course

696,674 p; 10. Wassermann, Chevrolet-Camaro, 695,712 p. Voitures spéciales : 1. Siegrist, NSU, 700,000 p; 2. Blumer, Porsche, 700,000 p; 3. Arm, BMW, 698,964 p; 4. Mueller, Alpine, 693,903 p; 5. Lutz, NSU, 690,562 p; 6. Buehrer, Ferrari, 687,645 p; 7. Zech, Ford-Escort, 684,064 p; 8. Hofstetter, NSU, 682,778 p; 9. Staehli, Porsche, 681,828 p; 10. Schirmer, Porsche, 679,026 p.

Voitures de sport : 1. Mueller, Ferrari, 700,000 p; 2. Schulthess, Grac, 699,818 p; 3. Wyss, Sauber C-1, 696,968 p; 4. Portmann, Sauber C-1, 687,115 p; 5. Kiser, Abarth, 678,917 p; 6. Kretschi, Lola, 677,149 p; 7. Jaunlin, Chevron, 674,726 p; 8. Morand, Royale-Morand, 674,726 p; 9. Burger, Griffen, 652,370 p; 10. Cascato, Sunoco-Alefa, 639,379 p.

Voitures de course : 1. Salomon, March-BMW, 699,125 p; 2. Haengaertner, March-712, 694,797 p; 3. Huber, Tecno, 692,844 p; 4. Frei, Merlyn, 692,001 p; 5. Amweg, Brabham, 690,533 p; 6. Studer, March-722, 683,736 p; 7. Mueller, Tecno, 682,764 p; 8. Ihle, Horag, 663,825 p; 9. Maier, Austro, 645,326 p; 10. Saurer, Austro, 632,498 p.

Coupe des montagnes suisses : 1. Am-

weg 52 p; 2. Salomon 46 p; 3. Schülthess 42 p; 4. Haengaertner et Herbert Mueller 34 p; 6. Vonlanthen 33 p. Epreuves de régularité : 1. R. Castagna - R. Castagna (Port-Evilard), NSU, 578,922 p; 2. W. Jungi-H. Wegmueller (Spiegel-Gasel), Toyota, 570,423 p; 3. F. von Aesch-B. Schuerch (Winterthur-Liebesberg), Escort, 568,558 p.

Les pilotes licenciés A

La commission sportive nationale de l'Automobile-Club de Suisse a attribué 19 licences A pour 1974. Voici les pilotes bénéficiaires :

Jean Blanc (Saconnex), Arthur Blank (Zurich), Walter Brun (Escholzmatt), Bernard Chenevère (La Croix), Juerg Dubler (Dielsdorf), Michel Dupont (Berne), Peter Etmueller (Aarau), Claude Haldi (Lausanne), Paul Keller (Basadingen), Cox Kocher (Suhr), Peter Mattli (Wassen), Silvio Moser (Lugano), Herbert Mueller (Reinach), Gianclaudio Regazzoni (Lugano), Roland Salomon (Frauenkappelten), Manfred Schurti (Triesen), Florian Vetsch (Chambéry), André Wicky (Lausanne) et Peter Zbinden (Laufon).

ski

Modification en coupe d'Europe

En raison du faible enneigement, le programme des prochaines épreuves de la coupe d'Europe a subi quelques modifications. Les courses concernées sont celles prévues en Italie la semaine prochaine.

La descente et le slalom spécial (messieurs) qui devaient avoir lieu les 21 et 22 décembre à Sportinna, sont d'ores et déjà annulés, alors qu'une décision doit encore intervenir pour ce qui concerne les épreuves féminines de Pila (vallée d'Aoste). Là aussi il semble que l'on s'achemine vers une annulation. Le co-

FAUTE DE NEIGE

mité de la Coupe d'Europe se réunira prochainement afin de décider si des courses de remplacement pourront trouver place dans le calendrier.

Championnats jurassiens de ski nordique déplacés

Prévu le week-end des 5 et 6 janvier 1974, les championnats de ski nordique jurassiens ont été reportés de quinze jours, soit les 19 et 20 janvier. De ce fait, la « 9me journée de ski de la Brévine » a été avancée de quinze jours, les deux compétitions permutant. Ces modifications sont intervenues pour la raison suivante : le week-end des 19 et 20 janvier les différentes associations régionales organisent leur championnat, ultime « test de sélection » en vue des championnats suisses qui débutent une semaine plus tard. Or, maintenir le calendrier jurassien comme prévu initialement, c'était priver les Bréviniers de l'apport des « fondeurs » d'autres associations et les spécialistes jurassiens d'une confrontation avec leurs pairs helvétiques. Confrontation toujours positive.

Pas de « non-stop » à Zell am See

Une tempête de neige a empêché les coureurs de participer à la descente « non-stop » à Zell am See, où a lieu aujourd'hui la deuxième descente masculine de la saison comptant pour la Coupe du monde. Les organisateurs préparent sans relâche la piste et la météo se montre optimiste pour ce jour, si bien que le programme ne devrait pas subir de modification. Ainsi, comme à Val d'Isère, une reconnaissance de la piste sera permise ce matin, avant le départ de la course.

dernière SPORTS dernière

FOOTBALL

En raison des mauvaises conditions atmosphériques, le match de ligue nationale B Etoile Carouge - Mendrisio-star, prévu pour aujourd'hui a été renvoyé.

TENNIS

Pour des raisons politiques, la rencontre Brésil-Afrique du Sud comptant pour le 2me tour (zone Amérique du Sud) de la prochaine édition de la coupe Davis n'aura pas lieu dans une cité brésilienne, mais à Montevideo (Uruguay).

Après la Suède, qui a éliminé l'Espagne par 2-1, l'Italie à son tour s'est qualifiée pour la finale de la coupe du roi de Suède, à Hanovre, en battant la RFA par 3-0. Les Italiens rencontreront aujourd'hui les Suédois en finale, alors qu'Espagnols et Allemands de l'Ouest seront aux prises pour la troisième place.

PATINAGE ARTISTIQUE

Championnats suisses à Genève, classements intermédiaires après les programmes courts :

Dames : 1. Karin Iten (Winterthur) 7-106,89; 2. Kathy Brunner (Bâle) 14-102,52; 3. Evi Koepfli (Berne) 27-96,95; 4. Evelyn Reusser (Berne) 29-96,32; 5. Sylvie Fontaine (Genève) 30-96,25, etc.

Messieurs : 1. Stéphane Prince (La Chaux-de-Fonds) 8-87,07; 2. Leonardo Lienhard (Kuesnacht) 13-83,84.

BOXE

La réunion de Fribourg : Mouche (3 x 2); Martin (Fribourg) et Converio (Berne) match nul; Surlégiers (3 x 2), Allemann (Berne) bat Capolo (Fribourg) abandon 2me round; Legers (3 x 3), Kunzler (Berne) bat Pulver (Berne) abandon 3me round; Moyens (2 x 3), Arati (Berne) bat Bustof (Fribourg) aux points; Corpateaux (Berne) bat Quaranta (Fribourg) abandon 2me round.

basketball

Championnat suisse Neuchâtel : se méfier de Vevey

Pour la dernière rencontre de cette année au Panespo, Neuchâtel sera opposé en fin d'après-midi à la redoutable formation de Vevey.

Le déroulement passionnant du championnat national de Ligue A a prouvé, tout au long du premier tour, que chaque rencontre est importante et que la victoire s'obtient presque toujours à l'issue d'une confrontation tendue et incertaine jusqu'au coup de sifflet final. Neuchâtel est coutumier du fait et la marque d'un journal spécialisé au lendemain du choc avec Fribourg Olympic qui relevait : « au Panespo, il n'y a jamais de place pour l'ennemi ! » est particulièrement de circonstance. Toutefois, pour éviter à leurs supporters une grande tension nerveuse, les Neuchâtelois seraient bien inspirés d'employer une autre méthode. Mais en basketball, la meilleure préparation d'un match ne peut pas toujours tenir compte de la façon d'évoluer de l'adversaire et souvent la bonne tactique défensive ou offensive ne s'adapte qu'en cours de rencontre et en fonction de celle de l'adversaire. C'est pour cela que s'opèrent les renversements de situation spectaculaires tel que celui qui permit à l'équipe locale de battre Federale Lugano sur le fil.

Si les Veveysans n'apparaissent pas aux premières places du classement actuel, il ne faut pas imaginer qu'ils viennent au Panespo à titre de figurants. Avec des hommes de la valeur de Bourquin (ex-Stade Français), Nicolet (frère du Luganais de Federale) et Macherel, ils sont capables de créer une surprise car l'entraîneur Tutundjian connaît son métier. La présence de l'Américain McCall est une raison de plus de redouter cette formation. Pour les Neuchâtelois, il s'agira avant tout de ne pas se laisser surprendre car l'enjeu est important. Samedi passé, les coéquipiers de l'entraîneur Zakar ont prouvé qu'ils valent bien les meilleurs. Ils sont donc en mesure de remporter la victoire mais attention à un excès de confiance qui pourrait être fatal. L'équipe s'alignera au complet, Reichen et P.Y. Pizzera ayant repris l'entraînement. Avec l'excellente forme

qu'affichaient, il y a une semaine, McLaughlin, Woytowicz, Zakar et Bucher, Neuchâtel devrait pouvoir vaincre. La formation des Jeunes Rives se doit d'apporter à ses supporters, toujours plus nombreux au Panespo, une grande victoire — celle qui leur a échappé de si peu il y a une semaine.

M.R.

U.G.S. - Neuchâtel : décision contestable

Sur préavis de la commission technique des arbitres, la commission de Ligue A compétente en matière d'homologation a enregistré le résultat de la rencontre UGS-Neuchâtel, du samedi 17 novembre 1973 à Genève, sur le résultat de 103-102 en faveur d'UGS. Il a en effet été constaté que le dernier panier de ce match, marqué par UGS, ne figure pas sur la feuille de match.

Quelle va être dès lors la réaction de Neuchâtel? Il est encore trop tôt pour le dire, une décision interviendra aujourd'hui. Toutefois, il est quasiment certain qu'un recours sera déposé auprès du Comité central (CC) de la Fédération suisse qui le transmettra à l'autorité compétente, soit la Commission de recours de la Fédération. Or, la commission chargée de statuer en dernier ressort va se trouver devant un cas particulièrement grave : comment la Commission technique des arbitres peut-elle décider de modifier une feuille de match dûment signée par trois officiels, deux capitaines et deux arbitres en y ajoutant deux points en faveur d'une équipe? Elle met donc en doute l'intégrité de sept personnes et crée ainsi un précédent grave puisqu'il sera possible, à l'avenir, de modifier une feuille de match après coup. C'est sur le fond que la Commission de recours de la Fédération doit juger. Même si cette fameuse feuille de match comporte de nombreuses erreurs... entérinées par sept personnes! P.-H. BONVIN

FIN DU 1er TOUR

Dernière chance pour Le Locle

Le premier « tour marathonien » du championnat va se terminer ce week-end par plusieurs rencontres décisives et importantes, une défaite pouvant, pour certaines formations signifier, prendre part au « tour de la peur » (relégation).

MATCHES INTÉRESSANTS

Chez les messieurs (ligue B), Le Locle se rendra à Genève y rencontrera le Cern et Pax. Ce sont les dernières chances pour l'équipe du Haut de décrocher son billet pour le tour de promotion.

Il suffit à Neuchâtel Xamax d'une victoire pour être en sécurité, soit samedi contre Servette ou dimanche contre le deuxième du classement, Chênois. Espérons que l'avantage du terrain sera déterminant. Dans la même ligue, chez les filles, Colombier reçoit (samedi) Berne et dimanche Bienne à la salle communale : deux victoires du « leader » sont à envisager. Neuchâtel Xamax recevra samedi La Chaux-de-Fonds et dimanche Berne. Ces rencontres auront exceptionnellement lieu au nouveau centre sportif du Mail. Les deux formations neuchâte-

loises pourront jouer décontractées puisqu'elles sont déjà qualifiées pour le tour de promotion.

En championnat régional, les dernières rencontres se jouent cette semaine. En première ligue masculine, il faut relever les difficultés de Marin face à La Chaux-de-Fonds et sa défaite contre la modeste formation du Locle; la magnifique victoire de Val-de-Ruz face à Bevaix; la surprenante résistance de Valtrens face au « leader » Colombier. RMi

CHAMPIONNAT RÉGIONAL

1re ligue masculine : Valtrens - Colombier 0-3; Marin - Chaux-de-Fonds 3-1; Le Locle - Marin 3-2; Bevaix I - Val-de-Ruz I 1-3. 2me ligue masculine : Favag - Val-de-Ruz II 1-3; Bevaix II - Favag 3-1; Favag - Dubied 3-2.

1re ligue féminine : Boudry - Le Locle 3-0; Chaux-de-Fonds - Neuchâtel Xamax II 2-3; Sokol - Bevaix 3-0. 2me ligue féminine : La Coudre II - Avenches 0-3. Juniors féminins : Val-de-Ruz - Colombier 0-3; Bevaix - Val-de-Ruz 3-2; Neuchâtel Xamax - Val-de-Ruz 3-1; Valtrens - Peseux 3-0; Peseux - Chaux-de-Fonds 3-1; Valtrens - Neuchâtel Xamax 3-1.

PROGRAMME DU WEEK-END

Ligue B féminine : Colombier - Berne; Neuchâtel Xamax - Chaux-de-Fonds. Dimanche : Chaux-de-Fonds - Star; Neuchâtel Xamax - Berne; Colombier - Bienne. Ligue B masculine : Neuchâtel Xamax - Servette; Cern - Le Locle. Dimanche : Neuchâtel Xamax - Chênois; Pax - Le Locle.

HAUTE COIFFURE stähli Coiffure chic Coiffure personnelle Avec ou sans rendez-vous Vis-à-vis de la poste Tél. 24.20.21

# BASKETBALL AU PANESPO



Cet après-midi, à 17 heures

## NEUCHÂTEL - SPORTS - VEVEY

Championnat suisse de ligue nationale A

Prix des places : Fr. 6.— assises (numérotées) ; Fr. 4.— adultes ; Fr. 2.— enfants et apprentis.  
Entrée libre aux membres soutiens et aux membres du club sur présentation de leur carte.

Salle chauffée

Cantine ouverte

C'est une nouvelle grande bataille qui attend Neuchâtel-Sports cet après-midi, au Panespo, face à Vevey. Avant-dernière du premier tour du championnat suisse de ligue A, cette rencontre n'est de loin pas la moins importante. Les Veveysans ne cachent pas leur intention de jouer un rôle en vue et sont de taille à inquiéter les meilleures formations du pays. Pregassona vient d'ailleurs d'en faire les frais, il y a une semaine, sur la Riviera vaudoise.  
Les Neuchâtelois doivent donc prendre conscience du danger qui est réel et ne devront pas mésestimer un adversaire qui ne leur convient guère.  
Avec la popularité croissante que prend le basket-ball à Neuchâtel, les hommes de l'entraîneur Zakar ne laisseront pas échapper une nouvelle chance pour consolider leur position en tête du classement. Un spectacle à ne pas manquer cet après-midi, sur les Jeunes-Rives.

Dernière rencontre du premier tour :

Samedi 22 décembre 1973, à Genève : Stade français, Neuchâtel.

Devenez membre soutien...

### Devenez membre soutien ou membre passif de la Section BASKET

En adressant la somme de Fr. 100.— au CP 20-9528 - Neuchâtel-Sports - Section Basket vous obtiendrez une carte de membre soutien avec entrée à toutes les manifestations de la saison.

Un versement de Fr. 40.— vous donnera droit aux entrées des rencontres de championnat seulement, en qualité de membre passif. D'avance, les basketballers vous remercient de votre compréhension et de votre soutien.

TRAITEMENT **DR. RIEHM-CHASSIS ET VIDES**

Carrosserie **DROZ**  
VAUSEYON-NEUCHÂTEL

Tél. (038) 25 25 55

**UN CHASSIS ALU NE ROUILLE PLUS**



« Au Confort Ménager »

LE PLUS GRAND CHOIX  
dans les APPAREILS MÉNAGERS

Machines à laver - Machines  
à repasser - Cuisinières  
Frigos - Congélateurs  
Friteuses - Aspirateurs, etc.

Votre magasin préféré

**Jeanneret & Cie sa**  
Au Confort Ménager

Seyon 26-28-30 • Neuchâtel • Téléphone 24 57 77



VELOS MOTOS SPORTS  
CHASSE-PEINES 2000 NEUCHÂTEL  
0 25 44 52

**VINS MEIER**

La Coudre - Neuchâtel  
Tél. (038) 33 25 15

Vins fins de Neuchâtel  
**CHASSE-PEINES  
FRANCARMIN**



**LA CEINTURE EN LAINE DU  
SPORTIF**

Fabricant : La Gaine Viso

2072 SAINT-BLAISE

## PETITES ANNONCES

au tarif réduit de 35 c. le mot (minimum dix mots)

à l'exclusion de toute annonce commerciale non occasionnelle  
ou ayant une certaine importance

Pour faire publier une « Petite annonce », il suffit de renvoyer un texte clair  
et très lisible à notre réception, 4, rue Saint-Maurice, 2000 Neuchâtel.

### A vendre

HABITS, enfant 6 à 12 mois, hiver ; lit pliable avec matelas. Tél. 42 32 26.

STEREO, chaînes de première qualité, neuves, avec garantie ; prix intéressant y compris installation à domicile. Tél. (038) 33 40 12.

SKIS Head GS, 210 cm, fixations de sécurité, 280 fr. Tél. (038) 31 21 23.

POMMES STARKING, plateau de 12 kg, livré domicile, 17 fr. Tél. (038) 33 30 16.

SOULIERS DE SKI à boucles. No 35, 30 fr. ; patins pour fillettes, No 27, 15 fr. Téléphone 25 36 90.

4 JANTES avec pneus à neige, pour Fiat 124 sport, 200 fr. Tél. 33 31 74.

SKIS Rossignol, Kästle, Atomic, 210 cm, état neuf, fixations Salomon, 300 à 650 fr. Téléphone 24 28 15.

GRAVURES ANCIENNES ; livres, auteurs neuchâtelois ; bibelots. Beaux-Arts 21, 2me étage, samedi, dès 10 heures.

ARMOIRE noyer, ancienne, 1800 fr. ; machine à calculer Olivetti multiumma, 200 fr. Tél. 25 20 49, aux heures des repas.

DIVAN ANCIEN Louis-Philippe. Tél. 41 21 18.

FOURNEAU A GAZ, bas prix. Tél. 31 19 32, heures repas.

PATINS, No 40, pour garçon, parfait état, 25 fr. Tél. 33 57 88, le soir.

CAUSE DECES : lits, armoires, tables, mobilier divers, ustensiles cuisine. S'adresser samedi 15 décembre 1973, à : Beaux-Arts 6, Neuchâtel, étage 2, à droite.

4 FAUTEUILS, coussins indépendants, 200 fr. le tout. Tél. 25 96 49, heures des repas.

JEUNE CANARI avec cage, bon chanteur ; table télévision, état de neuf. Tél. 25 28 95.

SKIS Schwendener, métalliques, 205 cm, 120 fr. avec fixations de sécurité ; skis Authier, 200 cm, 50 fr. Téléphoner au 24 78 16.

CANICHES noirs, 2 mois, 250 fr. ; caniches, abricot clair, 3 mois, 300 fr. Tél. (032) 97 54 38.

POUR CAUSE DE DOUBLE EMPLOI, une machine à repasser (calandre) Kenwood, modèle de table, utilisée un mois. Tél. (038) 31 51 59.

TV Philips, 48-40, 300 fr. Tél. 41 19 62.

1 SALON ; 1 télévision ; 1 buffet de service, le tout en parfait état (moderne). Téléphone 24 38 94.

1 SALON comprenant : 1 armoire murale, 1 canapé-lit 2 places, 2 fauteuils, 1 table. Pour visiter : tél. (038) 51 27 45.

PATINS BLANCS, No 29 ; robe patinage, 5-6 ans ; 2 ensembles patinage, identiques (conviendraient à sœurs), 5-6 ans et 7-8 ans. Tél. (038) 31 52 25.

BOTTES dame, No 39, noires, longue tige. Tél. (038) 33 48 91.

GUITARE Dolly, très bon état, 40 fr. Téléphone 53 38 62.

TRES BELLE CHAMBRE à coucher complète. Tél. 25 05 00, dès 19 heures.

ROBE longue, noire, taille 40, neuve, 150 fr. Tél. 41 12 33.

ROBES DE GROSSESSE habillées et laine, manteau. Bas prix. Tél. 24 35 42.

PNEUS CLOUS radiaux Semperit 145 SR 13, 3000 km, pour Renault 6, etc. Tél. (038) 42 18 68.

2 FAUTEUILS de salon, 1 table de salon. Tél. (038) 66 13 55.

UNE NICHEE DE MAGNIFIQUES CANICHES nains, noirs, avec pedigree et vaccinés. Tél. (037) 65 13 05.

CAMERA BOLEX 155 macrozoom, déclencheur image par image, sac rigide skel, lampe 1000 W, visionneuse, état de neuf, 800 fr. Tél. 61 27 40.

CANARIS VERT MOUSSE, excellents chanteurs. Elevage personnel, mâles 50 fr., femelle 25 fr., plus port. Tél. (032) 92 16 38.

PORTES AVEC ENCADREMENT 210 x 85 cm, provenant de transformations, ainsi que cuisinière électrique 3 plaques, ancien modèle. Bas prix. Téléphoner, midi ou soir au (038) 55 19 06.

1 MANTEAU GRIS, carreaux, taille 46 ; 1 manteau noir, fourrure, taille 46. Prix avantageux. Tél. (039) 31 51 38.

TV COULEUR Philips multiforme, révisée ; au comptant, 1500 fr. Tél. (038) 31 64 83.

TAPIS HERIZ, très beau 250 x 325, 1800 fr., cause déménagement. Tél. 31 24 69.

SOULIERS DE SKI Rieker, à boucles, fourrés, parfait état, gr. 7. Tél. 31 57 73.

TELEVISEUR Philips portatif, noir-blanc, multiforme. Tél. 24 38 34 (le soir).

PETIT LIT DE BEBE, 95 cm ; une machine à laver Sobal. Tél. 53 35 76.

SOULIERS DE SKI Kastinger, à boucles, No 43. Tél. (038) 42 33 81.

VIOLEN 3/4, archet, étui, parfait état, 180 fr. ; locue neuve, livrée, pour monsieur, grandeur 58-59 cm. Tél. 24 13 52.

MAGNIFIQUE GRANDE TABLE copie Louis XIII, 6 chaises neuchâteloises. Tél. 33 57 73.

CUISINIERE électrique, bon état. Tél. (038) 25 81 68.

BUFFET DE SERVICE, armoire à glace, commode, divan, bon état, bas prix. Téléphone 33 32 29.

TROMPETTE ETUDE, pour enfant, bon état. Tél. 24 13 52.

PETIT MEUBLE VITRE ou petite vitrine (même en mauvais état). Tél. 24 19 75.

MACHINE A CALCULER électrique avec bande. Tél. 31 31 22.

SKIS métalliques, 185 à 200 cm, fixations éjectables. Tél. 51 18 92.

EMPLOYEE COMMERCIALE, 20 ans, domiciliée à Bâle, cherche place dès le 15 janvier, dans une entreprise où elle aura la possibilité d'améliorer ses connaissances de français. Adresser offres à U. Hänggi, Roggenburgstrasse 35, 4055 Bâle.

ETUDIANT SUISSE, parlant anglais, cherche travail pour une durée de 4 mois. Adresser offres écrites à AM 2978 au bureau du journal.

RETRAITE (65 ANS), encore très actif, cherche occupation régulière. Libre immédiatement. Ecrire sous chiffres CO 2980 au bureau du journal.

ETUDIANT cherche emploi, 21 décembre au 7 janvier. Tél. 42 31 61.

JEUNE FILLE, 19 ans, garderait enfants, de 8 à 18 heures, à Neuchâtel ou environs. Téléphoner dès 19 h 30 jusqu'à 20 h 30 au 57 12 61.

LIVRAISONS, avec camionnettes maximum 1600 kg, petits déménagements. Tél. (038) 33 30 16.

DEBARRAS, caves, greniers, etc. Tél. (038) 33 30 16, le soir.

CHERCHEZ-VOUS une dame pouvant s'occuper de votre correspondance, comptes ou factures ? Adresser offres écrites à FR 2974 au bureau du journal.

QUI DONNERAIT LEÇONS de guitare folk ? Tél. 53 38 62.

BABY SITTER est demandée pour quelques heures par semaine (région la Coudre - Hauterive). Tél. 33 54 03.

COUPLE RECOMMANDE, à domicile, pour entretien et gardiennage de maison privée, à Bevaix. Tél. (038) 46 14 68.

FEMME DE MENAGE ou employée de maison cherchée dès le 2 janvier. Mme Benoit de Chambrier, Bevaix, tél. (038) 46 14 68.

FEMME DE MENAGE est cherchée un matin ou un après-midi par semaine pour appartement de 3 pièces. Tél. 25 71 13.

### A louer

A BOUDRY, pour le 24 janvier 1974, appartement moderne de 3 1/2 pièces, cuisine agencée, 440 fr. + charges. Tél. 42 28 20.

DANS MAISON FAMILIALE, à personne tranquille, chambre, cuisine, confort, douche, chauffage central, prise téléphone à Serrières, près de la poste. A la même adresse : 1 chambre indépendante, meublée avec cabinet de toilette, chauffage central. Téléphone 31 33 72.

PLUSIEURS CHAMBRES indépendantes à 1 ou 2 lits avec eau chaude, chauffage, réchaud électrique, centre Neuchâtel. Téléphone 31 40 51.

DANS VILLA, 2 chambres à jeunes filles sérieuses, cabinet de toilette, douche, part à la cuisine. Tél. 42 21 30.

PESEUX, chambre indépendante, confort, à monsieur. Tél. 31 53 39.

STUDIO à personne, seule ou couple, à Corcelles. Tél. (038) 25 05 85.

CHAMBRE INDEPENDANTE, modeste, à jeune homme sérieux, quartier université. Tél. 25 83 91, heures des repas.

AU LANDERON, appartement 2 1/2 pièces, loyer 330 fr., libre dès le 15 janvier. Téléphone 51 10 78.

LE LANDERON, appartement, 2 1/2 pièces, avec place de parc, tout confort, libre tout de suite. Tél. 51 24 85, de 11 heures à 13 heures et dès 18 heures.

1er JANVIER 1974, studio non meublé, 370 fr. + charges. Tél. 33 26 76, de 12 h 30 à 15 heures.

CHAMBRES INDEPENDANTES, part cuisine, salle de bains. Tél. 24 37 20.

CHAMBRE A ETUDIANT, avec pension, période janvier à fin mars. Tél. 25 00 30.

CHAMBRE MEUBLEE indépendante, confort, à monsieur stable. Tél. (038) 25 82 44.

CHAMBRE MEUBLEE, bain, cuisine, à demoiselle. Tél. 24 34 40.

POUR LE 24 DECEMBRE 1973, studio non meublé, tbg Hôpital 28. Prix : Fr. 310.—. Tél. 24 63 20, le soir.

FONTAINES, APPARTEMENT 2 PIECES, tout confort, tapis tendus. Libre immédiatement. Tél. 35 14 34, dès 18 heures.

AU PORT D'HAUTERIVE, à partir du 24 décembre, appartement 2 1/2 pièces, dans immeuble neuf. Loyer : 605 fr. charges comprises. Tél. 25 76 72 ou 33 54 06.

AUVERNIER, GARE, studio meublé : grande pièce, cuisine, bain. Prix : 300 fr. Téléphone 31 41 84.

CHAMBRE INDEPENDANTE meublée, confort, libre immédiatement. Tél. 24 40 42 ou 24 42 98.

A HAUTERIVE, Marnière 30, logement de 3 pièces, tout confort, pour le 1er janvier 1974. Tél. 93 38 04.

### Demandes à louer

COUPLE SANS ENFANTS cherche, pour mars 1974, appartement 3 1/2 - 4 pièces, confort, région Neuchâtel, dernier étage, tranquille, prix raisonnable. Tél. 51 37 91.

STUDIO MEUBLE ou non à Neuchâtel, immédiatement, si possible. Tél. 24 46 53.

### Perdus - Trouvés

LES HAUTS-GENEVEYS. Perdu petite chatte tigrée. Tél. (038) 63 38 47.

### Divers

\* BENI SOIT CELUI qui est paré du manteau de loyauté et illuminé de la lumière de la courtoisie. \* Ecrivez bah'is. Renseignements : tél. 31 23 62, ou case postale 613, 2001 Neuchâtel.

MESDAMES. Prenez des leçons de peinture sur porcelaine. Tél. 24 14 95.

JEUNE HOMME, goûts simples, désire rencontrer jeune fille en vue de mariage. Téléphone 25 45 16.

ORCHESTRE JAZZ demande musiciens. Tél. 25 64 21.

CHENIL garantissant bons soins, cherché pour fréquents séjours d'un ou deux chiens. Offres avec conditions à BN 2979 au bureau du journal.

VEUVE, 69 ANS, cherche monsieur affectueux, doux, pour amitié et sorties. Age : 65-70 ans. Ecrire à DP 2981 au bureau du journal.

# AVIS À LA POPULATION DE SERRIÈRES

Il y a deux ans déjà, notre entreprise avait renoncé à brûler les déchets de fabrication et supprimé de ce fait un dégagement de fumée parfois gênant pour nos voisins. Les difficultés croissantes d'approvisionnement en énergie nous incitent naturellement à examiner avec soin nos ressources énergétiques. Bien que nos réserves en hydrocarbures soient suffisantes pour plusieurs mois, nous estimons normal d'apporter notre contribution aux efforts d'économie réalisés par chacun.

Parmi les différentes mesures adoptées, nous allons remettre en activité des chaudières pour y brûler les grosses quantités de bois provenant des emballages de tabac. Selon nos estimations, nous pourrions économiser ainsi environ 10 % de notre consommation de mazout. Nous sommes convaincus que vous comprendrez le bien-fondé de cette mesure, que nous souhaitons temporaire, et nous vous en remercions sincèrement.

LA DIRECTION DES FABRIQUES DE TABAC RÉUNIES S. A.

## Visitez à Neuchâtel le centre de l'ameublement

Grande exposition sur 6 étages  
3000 m<sup>2</sup> 30 vitrines  
200 chambres à coucher, salles  
à manger, studios  
Plus de 1000 meubles divers



**neuchâtel**  
fbg de l'hôpital  
tél. 038 / 25 75 05

Ce soir  
**samedi 15 décembre 1973**  
à 20 h 30  
Patinoire de MONRUZ  
Neuchâtel

# Neuchâtel-Sports H.-C.

reçoit pour le tour qualificatif  
de ligue nationale B

# MARTIGNY

**Fr. 6906.—  
en moins d'une semaine !**

Le résultat est inespéré. Il témoigne de l'attachement des Neuchâtelois à leur équipe. Mais l'effort doit se poursuivre, l'échéance d'aujourd'hui 15 décembre n'a toujours pas trouvé de solution, il manque encore 20.000.- en gros. Neuchâtel va-t-il les trouver ?

L'épée de Damoclès demeure donc. Or, si à Monruz ce n'est pas le délire, en raison de la crise financière, à quelques heures de recevoir Martigny, on reste confiant. Grâce à la générosité des Neuchâtelois, de certaines entreprises Fabriques de tabac réunies, garage Fac-

chinetti, entre autres), de donateurs privés (M. J.-V. Degoumois, particulièrement) il a été possible de voir l'avenir sous un angle plus optimiste.

Mais l'effort doit se poursuivre, s'intensifier. Plusieurs dons — importants certains — ont été annoncés et devraient arriver ces prochains jours. De plus, sollicite, le public neuchâtelois le sera encore sous la forme d'une invitation à se rendre en nombre ce soir à Monruz, à l'occasion du dernier match de la phase initiale. N'est-ce pas en définitive le meilleur moyen de soutenir son club ? Un apport de mille à 1500 spectateurs laisserait une recette brute de 4000 à 6000.-, soit un bénéfice présumé de

2000 à 3000.-. Ce qui serait appréciable. De plus, une présence massive des spectateurs neuchâtelois serait également un encouragement pour l'équipe de Huggler à la veille de la double confrontation contre Martigny (ce soir et mardi pour le tour de relégation).

Neuchâtel va-t-il poursuivre sa campagne en championnat de ligue B ?

Réponse, lundi soir, s'il a trouvé l'argent nécessaire pour faire face à ses obligations. Il devrait y parvenir. Il doit y parvenir.

### S.O.S.

#### H.-C. Neuchâtel-Sports

M. R. Biner Neuchâtel 10.—; M. René Marendaz Neuchâtel 50.—; M. Fernand Vessaz Marin 100.—; M. Marcel Huguenin Peseux 5.—; M. Arnold Jacot Neuchâtel 20.—; M. Robert Braitto le Lignon GE 100.—; Anonyme, Yvonand 100.—; Fabriques de Tabac Réunies S.A. 1500.—; Serrurerie de Cortaillod les Câbles 150.—; collecte faites par les juniors jeudis 13 décembre 450.—.

Total de jeudi 13 décembre 1973 : 6906.—.

Neuchâtel version 73-74 : premier rang de gauche à droite : Jeanrenaud, Schmied, Matthey, Huggler (entraîneur), Friedli, Paroz, Martin ; rang du milieu : Dolbec, Divernois, Bonjour, Braendli, Junod, Zingg, Lortscher ; dernier rang : Broye, Gygli, Dubois, Schreyer, Steiner, Clottu. Manquent sur la photo Vallat et Pellaton. (Photo Uniphoto-Glorio)

**C. Salvadé  
& P. Schneeberger**  
Agents généraux  
Saint-Maurice 7  
Neuchâtel  
Tél. (038) 24 03 44



le restaurant  
sympathique  
à l'étage

**NEUCHÂTEL - SPORTS  
HOCKEY SUR GLACE**  
lance un  
**S.O.S**  
Il lui faut 30.000 francs  
jusqu'au 15 décembre,  
sinon, il devra abandonner la compétition. Sportifs, aidez-le en répondant généreusement à la souscription publique qu'il lance aujourd'hui.  
**MERCI !**  
CCP : 20 - 1166



vous présente la formation  
probable de  
**Neuchâtel-Sports H.-C.**

BONJOUR HERREN	FRIEDLI	VALLAT BRAENDLI
DOLBEC ZINGG DUBOIS	PAROZ PELLATON STEINER	SCHMIED GYGLI SCHREYER

Entraîneur : HUGGLER  
Remplaçants : JUNOD, DIVERNOIS, MATTHEY

VOYAGES  
**WITTWER**  
TRANSPORTS  
Tél. 25 82 82



Chavannes 15  
2000 Neuchâtel  
Tél. 25 44 52



La gaine VISO  
2072 Saint-Blaise Tél. 33 22 12

**AUTOS  
SENN**

PASSAT  
AUDI - NSU  
VW - PORSCHE  
CHRYSLER - VALIANT  
Pierre-à-Mazel 43  
Tél. 24 72 72  
25 94 12

**FRANZ SIDLER**  
Agent général  
**HELVETIA-ACCIDENTS**

Seyon 10  
2000 Neuchâtel  
Tél. 25 72 72

Un mot à temps,  
notre soutien en tous temps



chez RINO  
EN 5 COULEURS DIVERSES  
Ecluse 27-31  
Tél. 24 39 55

**Silvio Facchinetti**  
**BOUCHERIE RAPIDE**  
SAINT-BLAISE  
Tél. 33 14 41

## LE VOYAGE À VALENCE

PAR  
Françoise  
HOVILLE

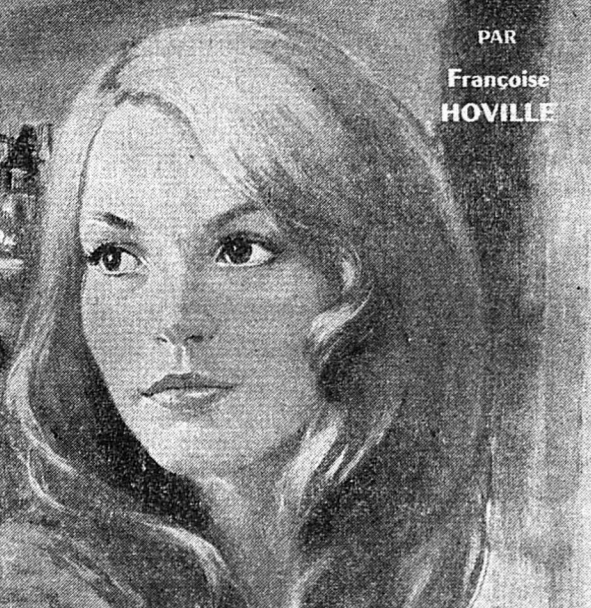

EDITIONS DE TREVISE

J'avais un peu tablé sur le fait qu'étant en visite chez des amis, il ne pourrait se conduire comme un goujat en refusant de voir sa femme. Une explication serait donc inévitable... « Il me faudra être doux, humble, abandonner toute fierté, demander pardon, avouer mes fautes... » La lecture de ce cahier, en particulier, me gênait beaucoup : j'attendrais qu'il m'ait pardonné pour avouer cette indiscretion.

La Méditerranée, que le train longeait, montrait de larges ombres grises sous un moutonnement inattendu noyé de brume lointaine. Elle ressemblait à la mer du Nord. J'aurais pu me croire en Angleterre, si un air tiède et lourd, indiquant une autre latitude, n'avait envahi le compartiment trop plein. Mais le ciel se dégagea soudain en quittant Barcelone.

La faim, qui habituellement à Paris me tenaillait, m'avait fait emporter de substantielles réserves en prévision du long voyage. Mais la nervosité, l'impatience, peut-être la fatigue, m'empêchèrent d'en avaler le quart, et les paquets bourraient encore mon sac de voyage quand apparut Valence.

Il y a toujours des détails terre à terre pour vous encombrer l'esprit aux moments cruciaux de la vie : ce sac trop plein m'empoisonnait l'existence et m'empêchait d'apprécier la nouveauté du voyage. Que ferai-je de ce sac à Villarosa ? J'aurais l'air de débarquer chez les sauvages avec des provisions de bouche ! Impossible d'oublier mes paquets dans le train bourré de monde sans me faire remarquer.

Devant la gare, une foule de jeunes porteurs se précipita sur mes bagages et m'accompagna au car d'El Soler. Je leur distribuai quelques pesetas et, prise d'une inspiration subite, sortis de mon sac de voyage une plaque de chocolat. Ils semblèrent ravis et j'allais continuer de distribuer mes victuailles, mais ils s'éparpillèrent comme une volée de moineaux vers d'autres voyageurs et d'autres bagages.

Le car surchauffé sous le soleil, qui maintenant dardait, était presque plein, et je fus bienheureuse, malgré la banquette brûlante, d'avoir une place assise non loin du chauffeur.

Il parlait un peu français, et promit de m'indiquer ce que je devais faire, à San-Calixto, pour me rendre à Villarosa. Le car, impitoyablement, continua de s'emplier. Je me de-

mande, encore, comment la foule qui stagnait sur le trottoir réussit à s'y entasser.

Nous traversâmes une partie de la ville. Ce furent d'abord de belles avenues modernes mais, ensuite, le car vira dangereusement au milieu de rues étroites, entre des éventails de fruits et de légumes, au risque d'écraser les gens. Il trouva encore le moyen d'avaloir d'autres voyageurs, tandis que le chauffeur entassait sur le toit une montagne de colis où chacun aurait quelque peine à retrouver son bien.

Pour aider une maman surchargée de famille, je pris une petite fille sur mes genoux. Je ne sais s'il me sera donné de faire un autre voyage semblable, mais je crois avoir supporté là, en l'espace d'une heure, toutes les avanies que l'on peut honnêtement subir en public : écrasement, étouffement, odeurs, piétinement d'orteils, coudes dans la figure, paquets sur la tête, le tout avec beaucoup d'excuses et de sourires, les Espagnols étant très polis.

Un petit garçon, pressé contre mes jambes, m'inonda d'une tiédeur imprévue que je n'identifiai pas tout d'abord. Il ne baissa pas les yeux devant mon regard étonné, et avait l'air de mes ennuis, la petite fille, malade, vomit sur ma robe — je faillis l'imiter.

La maman s'excusa, la gronda, et réussit, je ne sais par quel miracle, à récupérer une bouteille d'eau — venue du fond du car en passant de main en main — qui lui permit de rincer ma robe !

Nous étions depuis longtemps sortis de la ville. Le car tressautait incroyablement sur une route poussiéreuse et cahotante. Je suppose que le ciel me protégeait car il y avait là de quoi me faire faire une fausse couche et je me dis que Pierre n'avait pas eu tort de me conseiller la prudence.

J'essayais vainement d'amortir les chocs de la dure banquette de bois, regrettant de tout mon cœur que la décence ne me permit pas de m'asseoir sur les genoux de quelqu'un. De ma place, je n'apercevais que des bribes de paysage mais l'inquiétude me saisit en ne voyant pas la mer... Fabrica m'avait parlé d'une belle route longeant la mer ! M'étais-je trompée de car ? J'appris, plus tard, que ce véhicule brinquebalant desservait les villages à l'intérieur des terres avant d'at-

teindre El Soler, et qu'il eût été plus simple et plus rapide de prendre un taxi à la gare de Valence.

San-Calixto parut enfin avec ses petites maisons d'une blancheur éclatante et son église simplette. Le car s'arrêta sur la place ensoleillée où des enfants jouaient à l'ombre d'épais murs.

Quelques voyageurs descendirent, prirent les valises que le chauffeur leur tendait du toit et s'éloignèrent vers leur destination. J'allais me retrouver seule en terre inconnue et m'empressai de demander le chemin du château de Villarosa à notre conducteur polyglotte.

Il ôta sa casquette, se gratta la tête, eut un regard circulaire qui engloba le village, la place, ma valise, mon sac et moi, et me fit signe d'attendre. Il dit quelques mots aux voyageurs qui semblèrent acquiescer, et je le vis, avec surprise, s'éloigner et disparaître dans une maison.

Je ne savais pas encore à quel point les Espagnols sont obligeants pour les étrangers. Mon guide ne revenant pas, je pensais que les voyageurs allaient me maudire, mais ils semblaient au contraire s'intéresser à mon cas et trouver naturel de cuire un peu plus longtemps à cause d'une Française égarée.

Enfin, le chauffeur revint. Il me dit d'attendre là, qu'une voiture allait venir me prendre. Je le remerciai, et lui donnai un pourboire dont il parut satisfait. Sur quoi, il réintégra sa chaudière, qui s'éloigna bruyamment dans un nuage de poussière.

Je restai seule — avec les enfants autour de moi, qui avaient cessé de jouer pour venir me regarder. Après le départ du car, le village redevenait silencieux et sembla se rendre dormir sous le soleil écrasant.

Sous les arbres au feuillage épais, qui faisaient une île d'ombre au milieu de la lumière, un banc de pierre m'accueillit. Puis, brisant la tranquillité de l'instant, le pas lointain d'un cheval invisible martela le silence, s'amplifia, résonna de derrière l'église, et une charrette parut, tirée par un mulet coiffé d'un amusant chapeau de paille qui laissait passer les oreilles.



# YVERDON ouvert le soir

**Lundi 17 décembre**

heures d'ouverture de 13 heures à 22 heures

**Judi 20 décembre**

heures d'ouverture de 10 heures à 22 heures

# A Neuchâtel et dans la région

## Jubilaires et retraités fêtés à Ebauches Electroniques

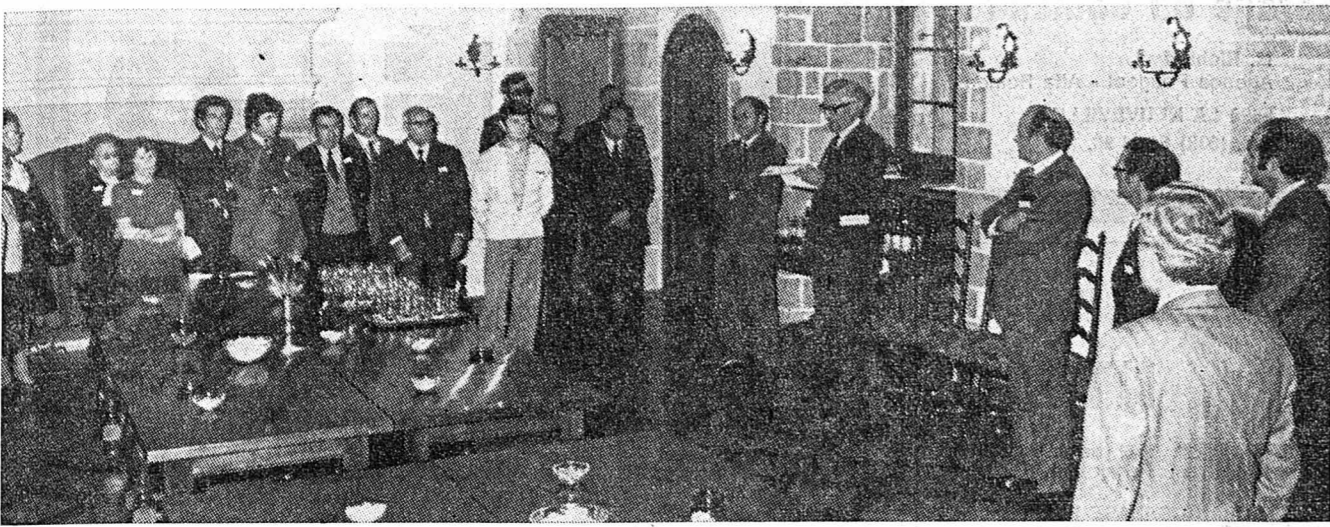

Par définition, la tradition ne peut faire partie du langage courant d'une entreprise d'avant-garde et futuriste. L'exception se produit pourtant une fois par année, et, cette exception trouve à Ebauches Electroniques S.A., à Marin, toute sa signification, puisqu'il s'agit de féliciter et fêter les jubilaires et retraités.

Tradition en effet que celle de recevoir avant Noël ces collaborateurs fi-

dèles à l'entreprise et à la vocation horlogère. Journée qui permet à la direction de présenter les dernières créations techniques et sociales: visite de locaux industriels, d'appartements construits pour le personnel par la Fondation d'Ebauches S.A.

Au Château de Vaumarcus, M. Raymond Beaumann, administrateur-délégué,

sut rappeler, à l'heure de l'apéritif, que même dans l'entreprise moderne, l'homme était plus important que la machine. Au dessert d'un repas succulent préparé au réfectoire de Derby, il appartenait à M. J.-Jacques Burki, directeur administratif, de se faire l'interprète de la direction et de remettre à chaque participant un souvenir choisi dans la production.

## Etude sur les aspects de l'arriération mentale

D'un de nos correspondants :

La section neuchâteloise de l'ASA (Association suisse en faveur des arriérés) qui compte quelque 13 adhérents (enseignants de classes spécialisées et de développement, éducateurs, psychologues, orthophonistes, assistants sociaux, médecins, etc.) a siégé, récemment à Neuchâtel sous la présidence de M. Denis Jacot, sous-directeur du centre pédagogique de Malvilliers.

La première partie de la rencontre était réservée à un exposé du chef du service médical de l'OFAS (Office fédéral des assurances sociales) M. H.-F. Simond, médecin à Neuchâtel.

La conférence a donné un reflet des thèses développées lors de récents congrès internationaux réservés à l'étude de la déficience mentale (recherches des causes, prophylaxie, dépistage et traitement précoces de l'arriération mentale; intégration sociale et environnement).

Lors de la séance administrative, les membres de l'ASA-NE ont entendu et approuvé les différents rapports présentés par le comité au sujet des comptes et de l'activité de la section durant l'année écoulée.

Ils ont également voté une contribution extraordinaire de 1000 fr. en faveur de la «Fondation pour l'encouragement de la recherche scientifique contre l'arriération mentale».

Ils ont aussi accepté les propositions du comité pour le programme d'activité en 1974 qui se résume ainsi :

a) Organiser en collaboration avec le département quelques journées de perfectionnement (géographie dans les classes spécialisées, exercices perceptivo-moteurs, expression de la personnalité par le dessin).

b) Organiser des conférences-débats (le rôle du pédagogue dans le traitement du handicapé mental, quelques aspects de la formation de l'éducateur, le rôle de la communication dans l'éducation).

c) Informer le public sur les différents problèmes de l'enseignement spécialisé et de la pédagogie curative.

d) Collaborer avec les associations et organismes se préoccupant de la déficience mentale.

e) Encourager les efforts entrepris dans le canton et en Suisse pour prévenir, dépister et traiter l'arriération mentale. Enfin, après avoir désigné divers délégués au plan cantonal et national, l'assemblée a pris congé et en la nommant membre d'honneur de Mlle A. Bourquin, directrice du service social neuchâtelois de Pro-Infirmités et secrétaire-caissière de la section qui, arrivée à l'âge de la retraite, a demandé à être déchargée de ses fonctions après quelque quinze ans d'une intense d'activité au sein de l'ASA-NE. Pour la remplacer, l'assemblée a élu Mlle M.-C. Emery, assistante sociale à Pro-Infirmités.

Cette assemblée s'est terminée par un repas.

A. S.

## A la commission scolaire de Colombier

(sp) La commission scolaire de Colombier a siégé récemment sous la présidence de M. A. Barmettler, M. R. Grether, président de commune, ainsi que les deux délégués du corps enseignant, assistaient à la séance. La démission de Mme N. Calame, qui a fait partie de la commission durant de nombreuses années comme secrétaire aux procès-verbaux, fut annoncée.

Le camp de ski de Zinal accueillera une septantaine d'élèves des classes de 5me année et probablement une douzaine d'accompagnants. Il sera placé sous la responsabilité de M. A. Barmettler. Un instructeur de ski de la station sera si possible engagé. Le camp des Crosets accueillera les élèves des classes de 4me année. On y prévoit à peu près les mêmes effectifs d'enfants et d'accompagnants et un instructeur. Il sera placé sous la direction de M. P.-H. Lorimier. Tout le personnel nécessaire semble avoir été trouvé. Une enquête approfondie sera faite afin qu'un enfant ne soit privé de camp pour des raisons pécuniaires. Les déplacements seront faits cette année avec des trains spéciaux.

### ETUDE DU BUDGET

L'étude du budget est reprise. Celui-ci ne subira finalement que peu de changements par rapport à celui de l'année en cours. Il est prévu toutefois l'ouverture des classes nécessaires à l'augmentation des effectifs éventuels. A Colombier, une classe de développement devrait être ouverte.

Pour l'heure, le nombre des entrées prévues en 1re année serait plutôt en légère baisse. Pour autant que de nouvelles constructions ne voient pas le jour, on se trouverait en face d'une certaine stabilité. Par la transformation de l'ancienne cuisine de l'école ménagère, il sera possible de récupérer une classe. Il faudra peut-être louer une classe en sous-sol. Le président du Conseil communal annonce qu'il est dans les intentions de l'autorité de transformer l'ancienne salle de menuiserie en salle de rythmique. Faudra-t-il envisager bientôt la construction d'un pavillon scolaire? La question peut se poser. Tôt ou tard, il faudra disposer d'une seconde école. Après discussions, le budget fut accepté. Il doit encore être ratifié par le Conseil général.

### FÊTE DE LA JEUNESSE

Le corps enseignant a été appelé à présenter un projet pour la Fête de la jeunesse qui a été longuement discuté. La commission désire le maintien du cortège et en fixe la date au 7 juillet. La journée est conçue comme une grande kermesse scolaire, organisée par le corps enseignant et les élèves, avec la participation des membres de la commission scolaire et certains parents. Les épreuves habituelles de gymnastique seront remplacées par des jeux.

## Patrouilleurs scolaire récompensés

(c) Les patrouilleurs scolaires des classes primaires de Colombier ont été réunis jeudi après-midi à la salle du Conseil général pour une remise de diplômes. Ils ont été félicités et remerciés par MM. Ch. Augsburger, conseiller communal, et A. Barmettler, président de la commission scolaire. La cérémonie s'est déroulée en présence de MM. J.-P. Miéville, maître principal, R. Goffinet, instituteur, A. Carrad et J.-B. Rupil, de la police communale. Après la partie officielle, une collation fut offerte.

Voici les noms des patrouilleurs instruits par le caporal G. Frasse: Isabelle Berclaz, Jacqueline Bernasconi, Marc Brüssard, Paul Gay, Catherine Hegelbach, Pierre Jellé, Catherine Knüttli, Didier Kohli, Jean-Daniel Lüdi, Henri Roulin et Sandra Tachella.

## Colombier: état civil de novembre

**Naissances.** — (Concernant des habitants de Colombier), 6 novembre (à Neuchâtel), Schmocker, Véronique, fille de Schmocker, Hans et de Monique, née Borel-Jaquet; 14 (à Neuchâtel), Garcia, Maria-Teresa, fille de Garcia, Valentin et d'Angélica, née Lago, de nationalité espagnole; 27 (à Neuchâtel), von Gunten, Daniel-Eric, fils de von Gunten, Sylvain et de Brigitte-Margrit, née Huber.

**Mariages.** — 16 novembre, Stadelmann, Michel-Pierre-Gilbert, veuf, et Moor, Sylviane-Monique, célibataire; 23 (à Moutier), Chappuis, Bernard-François, célibataire, et Jeanneret, Josette-Françoise, célibataire.

**Promesses de mariage:** 5, Herren, François-Christian, étudiant, célibataire et Biedermann, Nicole, célibataire; 30 Adler, Alfred-Werner, instituteur, célibataire et Hofstetter, Silvia, célibataire.

### Aigreurs?

Les pastilles Rennie neutralisent l'excès d'acide, soulagent et stimulent la digestion. C'est grâce à ces caractéristiques que ces pastilles préviennent l'hyperacidité. Prenez 2 Rennie après le souper et vous vous sentirez tout de suite à l'aise. En vente dans les pharmacies et drogueries.

**Prennez deux Rennie PASTILLES**

## DANS LE CANTON Pas de chômeur en novembre

L'Office cantonal du travail communal que la situation du marché du travail et l'état du chômage à fin novembre 1973 s'établissent comme suit: demandes d'emploi: 0 (1); places vacantes: 23 (23); placements: 1 (-); chômeurs complets: 0 (1); chômeurs partiels: 3 (-).

Les chiffres entre parenthèses indiquent la situation du mois précédent.

## BOUDRY Au centre culturel

(c) Le Centre culturel espagnol, société qui couvrirait la région de Boudry avait mis sur pied un programme d'activités qui aurait mérité un meilleur sort. Le consulat avait mis un matériel considérable à disposition. Tant au point de vue culturel que social, tout semblait concourir à un brillant succès pour autant qu'un local fut trouvé et qui était indispensable. Malheureusement aucune solution valable ne put intervenir. Un local fut bien offert par le pasteur, mais la commune aurait mis son veto et aurait à son tour proposé un autre local dans les sous-sols de l'ancien collège.

Là, il eût fallu installer l'eau et rénové, frais que ne pouvaient prendre à leur charge les intéressés.

De guerre lasse, nos amis espagnols préférèrent dissoudre le Centre culturel et le matériel qui leur avait été prêté a été retourné au consulat.

## Avec les sociétés

(sp) L'Association des sociétés locales (ASL) de Boudry a siégé récemment en présence des représentants de chaque société. Il s'agissait de fixer les dates des manifestations pour fin 1973 et 1974, étant donné l'occupation de la grande salle. On pense changer les dates de réunions afin de pouvoir travailler à plus longue échéance. Le nouveau membre honoraire, M. Pierre Pizzera, a offert une collation.

## Après le Grand conseil «Check up écologique» du canton

«Le Conseil d'Etat ne pense-t-il pas qu'il serait judicieux de former un groupe d'information chargé de réaliser une brochure, à parution réitérée, concernant la protection de l'environnement et la salubrité publique?»

«La population est certes déjà sensibilisée à un certain nombre de pollutions et d'agressions à l'environnement qui altèrent la qualité de sa vie, mais elle manque souvent d'une information précise et à sa portée sur ce sujet.»

«Cette brochure pourrait contenir des informations telles que l'état sanitaire du lac, le contrôle des fumées à l'abond des usines d'incinération, les normes et le contrôle de certaines denrées alimentaires (par exemple les polyphosphates), les travaux réalisés par le laboratoire d'hygiène industrielle de l'Etat, ou encore les travaux de prospection des eaux... Il serait aussi utile d'y trouver les adresses des services publics capables de renseigner dans ces domaines.»

«Le canton de Neuchâtel a déjà marqué sa volonté de se prémunir contre les nuisances. Ne serait-ce pas là aussi l'occasion pour l'Etat de présenter au public, d'une manière plus groupée, le genre de réalisations qui ont été faites et qui le seront dans notre canton, pour préserver l'environnement et la qualité de la vie de la population?»

(Question de Mme Anne-Lise Stauffer-Grobety et consorts)

# VAL-DE-RUZ

## Pour «boucler» les comptes, une seule solution: augmenter les impôts communaux

D'un de nos correspondants :

On le sait, les charges des communes augmentent à une vitesse folle, instruction publique, aide hospitalière, hygiène publique, administration etc... Les recettes ne suivent évidemment pas la même progression. D'où un dangereux déséquilibre qui va en augmentant. Un seul remède vraiment efficace a été prescrit par le médecin des communes, une augmentation d'impôts parallèle, il convient de le préciser, à une compression sérieuse des dépenses.

En 1971 (les chiffres de 1972 n'ont pas encore été publiés) les seize communes du Val-de-Ruz ont encaissé 5.334.824 fr. se répartissant comme suit:

- Cernier 673.509 fr. (impôt d'Etat: 520.859 fr.), Chézard-Saint-Martin 377.411 fr. (303.570 fr.), Dombresson 390.570 fr. (309.875 fr.), Villiers 60.625 fr. (29.611 fr.), le Pâquier 54.884 fr. (30.558 fr.), Savagner 89.956 fr. (108.247 fr.), Fenin-Vilars-Saules 80.045 fr. (78.901 fr.), Fontaines 408.357 fr. (453.109 fr.), Engolom 9656 fr. (9155 fr.), Fontainemelon 1.623.710 fr. (1.987.662 fr.), Les Hauts-Geneveys 225.843 fr. (151.518 fr.), Boudévillers 117.813 fr. (156.071 fr.), Valangin 141.665 fr. (207.252 fr.), Coffrane 76.155 fr. (102.254 fr.), Les Geneveys-sur-Coffrane 882.982 fr. (941.189 fr.), Montmolin 121.643 fr. (144.307 fr.).
- Précisons que l'impôt d'Etat payé par

les contribuables du Val-de-Ruz a atteint au total la somme de 5.534.138 fr. (y compris bien sûr l'impôt prélevé sur les personnes morales), les taxes foncières et les taxes d'épuration.

La totalité des deux impôts (communaux et cantonaux) s'élève donc à 10.868.962 fr., soit en moyenne 1000 fr. par habitant. En 1972, cette moyenne sera plus élevée et elle atteindra un nouveau palier en 1973. Pour pouvoir établir une situation exacte du secteur impôt, il faudrait encore connaître les chiffres de l'impôt fédéral.

### CHARGES COMMUNALES ET REVENUS

En 1971, par tête de population, les charges communales pour l'ensemble du district étaient les suivantes: administration 1537 fr., hygiène publique 339 fr., instruction publique 4064 fr., travaux publics 1447 fr., œuvres sociales 1094 fr. soit au total 8481 fr. Quant aux principaux revenus communaux par tête de population (1971) ils se situent de la façon suivante: revenus de la fortune 2662 fr., impôts et taxes 6786 francs.

### AUGMENTATIONS DES TAUX D'IMPOTS

En 1972, deux communes du Val-de-Ruz, sauf erreur, ont augmenté leurs taux d'impôts. Il s'agit de Chézard-Saint-

Martin dont l'échelle fiscale dès l'année prochaine s'étendra de 4 à 11%. Il s'agit, pour cette commune, d'effacer le déficit de 100.000 fr. enregistré en 1972 et celui budgétisé pour 1973 de 200.000 francs en chiffre rond.

A Dombresson, les conseillers généraux ont également accepté une augmentation d'impôts déjà en 1972 (pour 1973) s'élevant à 20% du montant de l'impôt établi selon l'ancienne échelle fiscale. L'année prochaine, ainsi en ont décidé les membres de législatif, l'échelle fiscale s'étendra de 4,5% à 10% (taux réel de 4,5% à 8,925%). En 1972, l'impôt sur le revenu des personnes physiques avait atteint 363.000 fr., mais cette même année, le déficit était de 55.000 fr. auquel il faut ajouter l'amortissement et les intérêts d'un emprunt de 200.000 fr., soit 32.000 francs. La nouvelle échelle fiscale permettra sans doute à la commune de Dombresson d'équilibrer le prochain budget et les comptes de 1974.

Au chef-lieu, d'importantes décisions seront prises au début de l'année prochaine. L'augmentation d'impôt prévue sera à peu de chose près du même ordre de grandeur qu'à Chézard-Saint-Martin et qu'à Dombresson. Quant aux autres communes du vallois, elles ne pourront plus passer entre les gouttes encore longtemps...

A. S.

# VAL-DE-TRAVERS

## COUVET A l'«Helvétia»

(c) La fanfare «L'Helvétia», fondée en 1899, fêtera l'année prochaine son 75me anniversaire. Le comité d'organisation chargé de la commémoration de cet anniversaire comprend MM. Jean-Louis Baillods, président; Frédy Juvet, vice-président et responsable du protocole; Robert Girard, secrétaire; Claude Jeanneret-Levan, caissier; Fernand Vaucher, conseiller musical et responsable des divertissements; Auguste Legros, responsable de la publicité et de la propagande; Claude Jornod, responsable de la tombola; René Krebs, réception; Eric Bastardoz, responsable du repas.

Les dates? Le vendredi 17 et le samedi 18 mai puis le samedi 28 septembre 1974. Lors du premier week-end, le vendredi soir sera réservé à une réminiscence des soirées style «vieux stand».

La fanfare «L'Avenir» ainsi que plusieurs sociétés locales seront sollicitées. Le samedi soir, un grand concert sera donné par les trois fanfares dirigées actuellement par M. Gérard Viette, la fanfare de Boudry, le corps de musique d'Yverdon et «L'Helvétia». Pour le 28 septembre, date à laquelle sera célébré officiellement ce 75me anniversaire, la fanfare des usines Bobst, de Renens, prêter son concours à une soirée qui restera privée.

Le comité d'organisation qui a siégé lundi soir en présence du comité de «L'Helvétia», a réglé de nombreux détails de cette organisation. Un budget a été établi. Une souscription sera lancée. Une plaquette de fête pourrait être éditée pour l'occasion.

## Réunion du personnel communal

(c) A l'occasion des fêtes de fin d'année, le personnel communal se réunira le 27 décembre à l'hôtel du Pont.

## A l'Union des sociétés locales

(c) Le comité de l'U.S.L. a siégé dernièrement et a examiné plusieurs points concernant le matériel lui appartenant. Il a discuté de l'achat d'une caisse enregistreuse d'occasion. Cette question sera reprise lors d'une nouvelle assemblée du comité fixée au 15 janvier. Quant à l'assemblée des délégués, elle aura lieu le 25 février. Elle coïncidera avec la fin d'une législature de trois ans. Les membres du comité et ceux du comité de la fondation en faveur de l'U.S.L. de Couvet passeront en réélection. Mais on sait d'ores et déjà que le président actuel de l'Union des sociétés locales de Couvet n'acceptera pas le renouvellement de son mandat et qu'il faudra donc lui trouver un successeur.

Le comité a également discuté d'une demande formulée par le «Pool culturel» concernant la semaine culturelle belge qui aura lieu au Val-de-Travers de Joao-Marcos et de Maria-Lucilia, née Pereira à Fleurier; 21. Pinilla Sonia, de Jacinto et de Jacqueline, née Cordero, à Fleurier; 28. Delagrangue Sylvain-Robert, de Gérard-Jean-Louis et de Nicole-Suzanne, née Ledoux à Fleurier (ces trois à la maternité de Couvet).

**Mariage.** — 9. Marras Pietro, Italien, et Divernois-Elisabeth-Léa, Neuchâteloise.

**Publication de mariage:** une.

**Décès.** — 1. Kreis Germaine, née le 15 avril 1904; 3. Sartorio-Widmer, Cécile-Elise, née le 22 décembre 1887; 4. Perrelet Fritz-Emile, né le 16 avril 1900; 22. Chedel Jean-Emile, né le 12 septembre 1905; 28. Haemmerli-Winteregg, Marie-Emma, née le 24 mai 1898.

## RÉGION DES LACS

## LA NEUVEVILLE Assemblée de bourgeoisie

(c) L'assemblée générale ordinaire de bourgeoisie se déroulera samedi à l'hôtel de ville. A l'ordre du jour figurent notamment l'examen du budget forestier 1974 et du général 1974; l'élection de la commission forestière.

## Soirée réussie

(c) La soirée de l'Avent des femmes protestantes s'est déroulée à la Maison de paroisse. Les participantes furent nombreuses et le spectacle de choix; au programme: de la musique, des films, des chants. Thé et biscuits furent servis et l'on distribua même de ravissants décorations de Noël.

## Chez les Amis de Jean-Jacques Rousseau

(sp) Le comité de l'Association des Amis de Jean-Jacques Rousseau a siégé sous la présidence de M. François Matthey, professeur. Il a pris acte de l'achat, lors de la vente Stücker, à Berne, d'une peinture originale de Grimm représentant Rousseau et un autre personnage inconnu au pied de la cascade de Môtiers; cette œuvre enrichira la collection iconographique du petit musée du Val-de-Travers. Répondant à la demande d'un écrivain bernois, M. B. Fay, il l'a autorisé à reproduire une gravure de la pseudo-résurrection de Rousseau et une carte à jouer annotée par l'auteur des «Confessions», toutes deux propriété de l'association.

Après l'entrée au comité de M. Frédéric Marthaler, de Bienne, il se réjouit de l'adhésion comme membres de la société des municipalités de Bienne et de la Neuveville, et de la Société de navigation du lac de Bienne; en vue de la «réanimation» de l'île Saint-Pierre, il a noué des contacts avec le receveur mandaté par l'Hôpital de l'île de Berne, propriétaire de la maison où Rousseau passa quelques semaines en automne 1765. Par ailleurs, il a décidé de rééditer le catalogue du musée de Môtiers, bientôt épuisé.

Quant au numéro 18 du bulletin d'information de l'association (automne 1973), il contient deux études de Mlle Claire Rossette: l'une sur une lettre de Rousseau à Alexandre Deleyre, datée de Montmorency, le 10 novembre 1759, et acquise dernièrement pour les fonds des manuscrits déposés à la Bibliothèque de la ville (voir FAN du 12.10.1973); l'autre sur les tomes XIII et XIV, septembre-décembre 1762, de l'édition critique de la Correspondance complète de Rousseau, annotée par R.A. Leigh, de l'Institut Voltaire de Genève. Ces épreuves remontent aux premiers mois du séjour neuchâtelois du philosophe.

## FLEURIER Valeur et sens des récits de la Nativité

(sp) A la maison de paroisse de Fleurier, hôte du Centre de réflexions chrétiennes du Val-de-Travers, le professeur Pierre Barthel, doyen de la faculté de théologie de l'Université de Neuchâtel, a prononcé une conférence sur le thème «Valeur et sens des récits de la Nativité». Ce riche exposé a été motivé par la projection liminaire d'un court métrage théologique.

## Etat civil de novembre

**Naissances.** — 5. Staub Cylette, de Marcel-Ernest et d'Yvette-Janine, née Feuz à Fleurier (maternité du Locle); 7. Perrenoud Stéphanie-Marie-Lise, de Jean-Daniel et de Catherine-Marie-Louise, née Buchs à Fleurier (maternité de Sainte-Croix); 21. Dos Santos Joao-Carlos, de Joao-Marcos et de Maria-Lucilia, née Pereira à Fleurier; 25. Pinilla Sonia, de Jacinto et de Jacqueline, née Cordero, à Fleurier; 28. Delagrangue Sylvain-Robert, de Gérard-Jean-Louis et de Nicole-Suzanne, née Ledoux à Fleurier (ces trois à la maternité de Couvet).

**Mariage.** — 9. Marras Pietro, Italien, et Divernois-Elisabeth-Léa, Neuchâteloise.

**Publication de mariage:** une.

**jura octa**

**rase mieux**

### VALANGIN Le sapin est dressé

(c) Depuis mardi, la localité a pris un air de fête du fait que l'exécutif communal a installé un sapin de Noël sur la place des trolleybus. Décoré par la garde-police, il est pour tous un symbole vivant en cette période de l'Avent.

### Démission du moniteur des pupilles

(c) Particulièrement chargé par diverses activités, M. Roland Stotzer, moniteur des pupilles, s'est démis de ses fonctions pour la fin de l'année. Entièrement dévoué à la cause du sport, il laisse derrière lui une section disciplinée et en progrès. Son successeur n'a pas encore été désigné.

# LISTE DES GAGNANTS DU GRAND CONCOURS

## LE NUMÉRO MYSTÉRIeux DE TELEMOMO ?

**1er prix : un téléviseur couleur PAL-SECAM Médiateur**

Valeur Fr. 3890.—

Jeanne Renfer, Saint-Blaise

**2me prix : un enregistreur Médiateur**

Valeur Fr. 325.—

Catherine Von Gunten, Neuchâtel

**Du 3me au 10me prix : Un auto-radio Voxon-Retro**

Valeur Fr. 159.—

Daniel MAIROT, Saint-Blaise  
Roger KREBS, Saint-Blaise  
Trudy SOLLBERGER, Orvin  
Colette AESCHLIMANN, Saint-Blaise  
Walter STUCKI, Saint-Blaise  
Thérèse CORSINI, Neuchâtel  
Olivier Von Gunten, Neuchâtel  
Olivier REY, Hauterive

**Du 11me au 24me prix : Un bon d'achat de Fr. 20.—**

Trudy SOLLBERGER, Orvin  
Marc SEGESSEMANN, Neuchâtel  
Rose REY, Hauterive  
Dominique SEGESSEMANN, Neuchâtel  
Yolande DELLEY, Neuchâtel  
José FERNANDEZ, Saint-Blaise  
Marguerite FALLET, Saint-Blaise  
Gérald SCHUTZ, Marin  
Chantal DELLEY, Neuchâtel  
Maurice WITTWER, Saint-Blaise  
Claude Von Gunten, Neuchâtel  
Jean FALLET, Saint-Blaise  
Evelyne CUCHE, Saint-Blaise  
Hubert DELLEY, Cernier

**Du 25me au 50me prix : Un bon d'achat de Fr. 10.—**

Hubert DELLEY, Cernier  
Gabrielle AUFRANC, Orvin  
Olivier Von Gunten, Neuchâtel  
Ariane SYLVANT, Saint-Blaise  
Marianne MAIROT, Saint-Blaise  
Marie-Claire DELLEY, Neuchâtel  
Carmen PALOMARES, Neuchâtel  
Antonio MOSCA, Marin  
Marguerite FALLET, Saint-Blaise  
Henri SYLVANT, Les Reussilles  
Adryenne DUBOIS, Orvin  
Chemiserie DUBOIS, Bienne  
Oscar REY, Neuchâtel  
Marguerite FALLET, Saint-Blaise  
Albert RENFER, Corgémont  
Chemiserie DUBOIS, Bienne  
Antonio MOSCA, Marin  
Adryenne DUBOIS, Orvin  
Pierre-André REY, Hauterive  
Thierry BOVAY, Bienne  
Olivier Von Gunten, Neuchâtel  
Charles DONZEL, Orvin  
Edith WITTWER, Saint-Blaise  
Flora SOLLBERGER, Orvin  
Frédéric REY, Cornaux  
Trudy SOLLBERGER, Orvin

Les lots doivent être retirés chez **TELEMOMO** jusqu'au 31 janvier 1974

Ruelle du Lac  
Tél. 33 55 22  
SAINT-BLAISE

telemo

Télévision, radio, enregistreur, téléphone, auto-radio, etc.

**Semaines forfaitaires de ski ALPES FRIBOURGEOISES**  
dès **Fr. 285.—**

- 8 jours, 7 nuits (en hôtel).
- Libre parcours sur les remontées mécaniques.
- Offre valable durant toute la saison d'hiver 1973-1974.
- Même arrangement + libre entrée à la piscine couverte - dès Fr. 310.—

Renseignements : Agences de voyage, Bureaux de renseignements et Union fribourgeoise du tourisme - C.P. 901 - CH 1700 Fribourg

Bon pour une documentation  
Nom : \_\_\_\_\_  
Rue, N° \_\_\_\_\_  
N°, localité \_\_\_\_\_

Le cadeau le plus intéressant de tous les temps  
**TIMBRES**  
Une caisse géante pleine - 34.500 exemplaires (5 kg). Parmi eux, envois de missions avec d'authentiques courriers de postes depuis 1898 - en sus 2000 nouveaux exemplaires, Apollo - Olympiades et allemands (1950-1960), ainsi que de nombreux timbres « mollis ».

Suppléments extra Michel 1968 - Valeur 5500 fr. Valeur catalogue globale : plus de 10.000 fr. ! Le tout pour 358 fr.

Aucun risque ! Droit de restitution : 8 jours !  
Tél. (D) 266 30 - Constance.  
Prospectus avec lettre de remerciements : gratuit !  
P. Pape - D-775 - Constance - Schrelberg 4.

**AUBERGE-RÔTISSERIE DE Cronay**  
Tél. (024) 5 21 40. A 6 km d'Yverdon  
LE RELAIS DES GOURMETS  
Fermé le lundi

**VÉHICULES À MOTEUR ET ACCESSOIRES**

A vendre  
**4 pneus neige**  
radiaux, montés sur jante, pour Audi 100.  
Tél. 24 18 42.

A vendre  
**Volvo 144 S**  
Juin 1973, 14.000 km.  
Prix à discuter.  
Tél. 41 13 84.

**Ford Taunus 12 M**  
5 places.  
Traction avant.  
Expertisée.  
Prix : Fr. 1200.—

**Utilitaire VW 1600**  
A vendre Pick-up VW, pont alu 270 x 260, 41.000 km, parfait état.  
Un seul propriétaire. Occasion unique, ensuite de cessation de commerce.  
Tél. (038) 48 12 78, heures des repas.

**Automobiliste**  
Pour une batterie de qualité à un prix modéré, appelez le (038) 24 02 43.

**Voiture de sport Spitfire**  
Modèle 1969.  
3 places, expertisée.  
Prix : Fr. 4200.—  
Grandes facilités de paiement.

**J'achète**  
au comptant toutes voitures récentes.

**Garage Waser, Seyon 34-38, Neuchâtel.**  
Tél. 25 18 28.

A vendre  
**Renault R 10**  
excellent état, expertisée septembre 1973.  
Prix : Fr. 2700.—  
A visiter chez Ramser, Oratoire 1 (vis-à-vis Véloa Schenk), Neuchâtel.

**Occasion Unique Alfa Romeo 1600 GT Coupé**  
expertisée, Fr. 3700.—, Parfait état.  
Garage M. BARDO, Sablons 47, Neuchâtel.  
Tél. (038) 24 18 42 - 24 18 44.

A vendre, expertisée,  
**Ford Commerciale**  
2300 S, modèle 1970, 92.000 km.  
Tél. (038) 24 40 19.

**R 4**  
1968, expertisée, Garantie, facilités de paiement, 2200 fr.  
Tél. (024) 24 46 58.

A vendre  
**Fiat 850 Spécial**  
modèle 1968. Expertisée.  
**Garage du Val-de-Ruz**  
Boudvilliers.  
Tél. (038) 33 15 15, (038) 41 37 03, le soir.

A vendre  
**1 camion Mercedes**  
Charge utile 3,1 tonnes.  
Tél. (038) 47 14 55 ou (038) 33 38 46, le soir.

**ALFA ROMEO 1600 GT J**  
1972 - 1973 - 34.000 km - rouge.  
**Garage du Château**  
M. Richard  
Agence Peugeot - Alfa Romeo  
2520 LA NEUVEVILLE  
Tél. (038) 51 21 90.

**Occasion BMW 2002**  
**RENAULT** 1971, beige, 43.000 km  
Parfait état - Garantie  
**GRAND GARAGE ROBERT**  
Neuchâtel - Tél. 25 31 08  
CONCESSIONNAIRE OFFICIEL

**Centre d'Occasions**

Renault R 16 TS	40.000 km	bleue	1971
Renault R 16 GL	56.000 km	blanche	1968
Renault R 12 TS	29.000 km	blanche	1973
Renault R 10	46.000 km	blanche	1970
Renault R 6 TL	43.000 km	blanche	1971
Renault R 6 850	5100 fr.	blanche	1970
Renault R 5 TL	14.000 km	orange	1972
Renault R 4 E	43.000 km	blanche	1970
Fiat 124 S	49.000 km	grise	1971
Fiat 128	40.000 km	bleue	1971
Austin 1300	33.000 km	verte	1971
Peugeot 204 TO	60.000 km	blanche	1968
VW 1302 S	53.000 km	beige	1970
Alfa Spider	52.000 km	rouge	5100 fr.
Ford 17 M	43.000 km	brune	1971

**ROBERT**  
Champ-Bouin 34-36 - NEUCHÂTEL  
Tél. (038) 25 31 08.

**AUSTIN MINI**  
1967, expertisée. Garantie, facilités de paiement, 1800 fr.  
Tél. (024) 24 46 58.

**Occasion Unique MAZDA 818**  
De Luxe, 1972, 24.000 km.  
Prix intéressant.  
**Garage M. BARDO, Sablons 47, Neuchâtel.**  
Tél. (038) 24 18 42 - 24 18 44.

A vendre  
**AUSTIN 850**  
expertisée, bon marché. Révisée entièrement.  
Tél. (038) 25 59 34.

A vendre  
**Toyota Corolla 1200 DL**  
modèle 1973. Expertisée.  
**Garage du Val-de-Ruz**  
Boudvilliers.  
Tél. (038) 38 15 15, (038) 41 37 03, le soir.

**Occasions expertisées**  
**CHRYSLER COUPÉ SPORT, 1972,**  
13.000 km, 17.800 fr.  
**FIAT 127, 1972,**  
21.000 km, 5900 fr. +  
**FIAT 128, 1970,**  
4900 fr. ;  
**FIAT 124 Spécial,**  
1972, 21.000 km, 8800 fr. ;  
**FIAT 125 Spécial,**  
1970, 90.000 km, 3900 fr. ;  
**FIAT POLSKI, neuve,**  
9500 fr. ;  
**MINI 1275 GT, 1972,**  
17.000 km, 6900 fr. ;  
**MINI 1000, 16.000 km,**  
1972, 5200 fr. ;  
**MORRIS MARINA 1800 TC, 1972,**  
28.000 km, 6900 fr. ;  
**MG J 2, 1934,**  
11.000 fr. ;  
**MERCEDES 250,**  
nouvelle forme, 1971, 34.000 km, 15.800 fr. ;  
**OPEL MANTA 1900 SR, 1972,**  
32.000 km, 9800 fr. ;  
**OPEL AMIRAL, 6 places,**  
1971, 98.000 km, 8800 fr. ;  
**RENAULT R 6, 1969,**  
64.000 km, 3900 fr. ;  
**AUTOBIANCHI A 111,**  
1971, 48.000 km, 4900 fr. ;  
**BMW 2002, 1971,**  
41.000 km, 9500 fr. ;  
**DATSUN 1800 B, 1972,**  
24.000 km, 7500 fr. ;  
**CAMION OPEL BLITZ, pont bâché,**  
1969, moteur 10.000 km, 9800 fr. ;  
**YAMAHA 250, avec**  
freins à disque, 1973, 2400 fr.

### OCCASIONS EXPERTISÉES ET GARANTIE

PEUGEOT 304	beige	1970	51.000 km
PEUGEOT 304	verte	1971	48.000 km
PEUGEOT 304	rouge	1971	42.000 km
PEUGEOT 404	bleue	1968	
PEUGEOT 404	verte	1970	60.000 km
PEUGEOT 504 2000	bleue	1971	70.000 km
PEUGEOT 504 2000 SL. Inj.	blanche	1973	25.000 km
DAF 33	rouge	1967	28.000 km
DAF 44	rouge	1971	21.000 km
DAF 44 LUXE	blanche	1971	13.000 km
DAF 55 Break	beige	1969	
VW 1600 Pick-Up	grise	1969	21.000 km
ALFA 2000	blanche	1971-2	37.000 km
FIAT 124 Spécial	rouge	1969	42.000 km
LANCIA FULVIA 1,3 S	blanche	1970	54.000 km
FORD ESCORT	grise	1971	19.000 km
MAZDA RX 3 Coupé	jaune	1972	17.000 km
FIAT 238 COMBI 8 CV	bleu, 8 places	1971	39.000 km
OPEL MANTA SR	jaune	1971	40.000 km

Demandez liste complète avec détails et prix - Facilités de paiement - Essais sans engagement, même à votre domicile.

**M. + J.-J. SEGESSEMANN & Cie**  
**GARAGE DU LITTORAL**  
**AGENCE PEUGEOT**  
Pierre-à-Mazel 51 - Début route des Falaises - NEUCHÂTEL  
Tél. (038) 25 99 91 (5 lignes)

Nous participons à l'économie d'essence en offrant

# 1 VÉLO

à chaque acheteur d'une

## VOITURE D'OCCASION

Un choix de plus de 50 voitures au-dessous de 7 CV

**Garages Henri Favre S.A.**  
**Apollo**  
Fbg Lac Neuchâtel 038 241212

A vendre très belle  
**Renault R 4 Export**  
50.000 km. Voiture extrêmement soignée. Pas de rouille. Expertisée décembre 1973.  
Fr. 2900.—  
Tél. (038) 47 15 18, après 19 heures dès lundi 17 décembre.

**Occasion TOYOTA Corolla**  
**RENAULT** 1972, Jaune, 15.000 km  
GARANTIE 6 MOIS  
**GRAND GARAGE ROBERT**  
Neuchâtel - Tél. 25 31 08  
CONCESSIONNAIRE OFFICIEL

**PEUGEOT 204**  
1970 - 1971 - blanche - 77.000 km.  
**Garage du Château**  
M. Richard  
Agence Peugeot - Alfa Romeo  
2520 LA NEUVEVILLE  
Tél. (038) 51 21 90.

**OCCASIONS**

**Roulez sans soucis avec nos occasions garanties!**

**OPEL RECORD 1900 S**  
1972 - 2 portes - bleue - 28.200 km

**OPEL KADETT E**  
1967 - 2 portes - blanche - 59.500 km

**FORD CAPRI 1600 GT**  
1973 - 2 portes - jaune - 23.100 km  
Fr. 10.900.—

**FIAT 125 SPÉCIAL AUT.**  
1971 - 4 portes - rouge - 13.900 km  
Fr. 7600.—

**VOLVO 164 AUT.**  
1971 - 4 portes - ocre - 54.000 km  
toit ouvrant - Fr. 12.500.—

**FORD TAUNUS 1300 L**  
1972 - 4 portes - jaune - 14.000 km  
Fr. 8400.—

**RENAULT R 6**  
1970 - 4 portes - grise - 19.150 km  
Fr. 6100.—

**OPEL ASCONA 1600 S**  
1973 - 4 portes - gold - 40.600 km  
Fr. 9100.—

**GARAGE DU ROC**  
INTERVIE - NE DISTR. GENERAL MOTORS TEL 241114

**DRIVE-IN SENN**  
LA CLEF DES BONNES OCCASIONS

**NEUCHÂTEL**  
PIERRE-A-MAZEL 43

TÉLÉPHONES:  
25 94 12  
24 72 72

PRIX CLAIRS ACCÈS LIBRE 24 H SUR 24 H PRIX AFFICHÉS

**SENN POUR TOUTE OCCASION SAINE**

**BATTERIES**  
Rabais: 20%  
Garanties 18 mois  
Accu-service  
B. CHAPPUIS  
Serroue-Corcelles  
Tél. (038) 31 15 69



**MONTAGNES**

**Réunion annuelle des Amis du Musée d'horlogerie**

De l'un de nos correspondants :

Sous la présidence de M. Gabriel Jacot, la réunion annuelle des Amis du Musée d'horlogerie du Locle s'est tenue, mardi soir, dans les salons du château des Monts. Ce fut l'occasion pour cette association, qui compte actuellement plus de 300 membres, de découvrir les pièces nouvellement acquises ou reçues.

Après avoir salué les quelque 80 personnes présentes (parmi lesquelles on remarquait notamment MM. Joseph Huot, président du Conseil général, Willy Pingon, chancelier communal, et Fred-André Muller, président de l'ADL), M. Jacot rappela les divers objectifs déjà atteints à ce jour, soit la mise au point par le Conseil communal des statuts du comité du Musée d'horlogerie; l'inventaire de l'ensemble des collections et la réalisation de trois jeux de diapositives des pièces les plus représentatives du musée, lesquelles seront vendues aux visiteurs.

Le programme de l'année 1974 sera axé sur une exposition publique des collections Jürgensen, événement d'autant plus marquant que ces pièces, dont la plupart sont actuellement en dépôt au Musée international d'horlogerie de la Chaux-de-Fonds, retourneront à New-York et seront probablement dispersées dans une vente.

Les responsables auront à cœur d'installer et d'équiper un atelier d'entretien et de réparation dans les sous-sols du château des Monts. Il faudra également mettre à jour le fichier, restructurer certaines vitrines, etc...

Pour réaliser ces différents objectifs, le comité souhaite pouvoir engager le plus rapidement un conservateur-adjoint. En effet, M. Ephrem Jobin ne peut plus à lui tout seul s'occuper de l'entretien de plus de 600 pièces et des visites officielles. Comme cette décision appartient aux autorités communales, les responsables du Musée d'horlogerie comptent sur leur compréhension. Ils souhaitent également que la ville puisse revoir le montant de sa subvention.

**DES GESTES SPONTANÉS**

En définitive, cette réunion aura permis de nouer entre les participants des contacts fructueux. On peut relever le geste d'une personne qui a offert une montre et du Dr Février de Neuchâtel qui a remis deux exemplaires d'une description de cadrans solaires.

A l'issue de la partie administrative, M. Jobin a commenté les différentes acquisitions de l'année.

R. Cy.

**A la bibliothèque Les plus beaux livres suisses**

(c) Jeudi s'est ouverte au quatrième étage de la bibliothèque de la Chaux-de-Fonds, une exposition consacrée aux plus beaux livres suisses des années 1971-1972. Cette exposition, ouverte au public jusqu'au 31 janvier, a permis à plusieurs orateurs d'illustrer le thème choisi qui a fort intéressé les autorités communales, les membres du comité de la bibliothèque et leurs nombreux invités. Nous y reviendrons.

**FRIBOURG**

**Service de soins à domicile**

(c) Le Conseil communal de Fribourg a décidé d'appuyer financièrement la création d'un service de soins à domicile, qui doit permettre aux malades, dont l'hospitalisation n'est pas indispensable, de recevoir chez eux les soins thérapeutiques et d'hygiène appropriés. La gestion et la responsabilité du service seront assurées par la section fribourgeoise de la Croix-Rouge suisse. Celle-ci mettra à disposition le personnel qualifié nécessaire.

De plus, l'exécutif a pris acte avec satisfaction de la mise sur pied d'une permanence médicale créée par l'Association des médecins de la ville pour Fribourg et les environs. Cette permanence devrait fonctionner à titre d'essai, tout d'abord, du 2 février au 2 août 1974.

**Histoire des communes : M. Ruffieux fera rapport**

(c) La loi sur les communes et paroisses est en passe d'être refondue. Elle doit aboutir, notamment, à une simplification des relations entre les communes et les bourgoisies. M. Roland Ruffieux, professeur à l'Université, a été chargé par le Conseil d'Etat d'établir un rapport sur l'origine des communes fribourgeoises. Celle-ci est en effet mal connue. L'histoire du canton retient surtout, jusqu'au moment de la Révolution française, celle de la ville de Fribourg.

● Une société de développement a été fondée à Gumefens (Gruyère) le 5 octobre 1973. Le Conseil d'Etat vient d'approuver ses statuts, sur préavis donné par l'UFT et la préfecture de la Gruyère.

● Un millier d'oppositions ont été formulées aux plans provisoires des zones protégées dans les communes du canton. Le Conseil d'Etat en a déjà traité 200, et quelque 300 autres sont en passe d'être examinées. Certaines ont été acceptées, partiellement parfois.

**VAUD - VAUD - VAUD**

**VIITEBŒUF**

**Budget et épuration des eaux**

(c) Le budget de Vuitebœuf prévoit 333.100 fr. de recettes et 334.000 fr. de dépenses, laissant un léger déficit présumé de quelque 900 francs. A la suite d'importants travaux, votés hors budget, et qui devront être réglés avant l'encaissement des subsides, la municipalité a demandé à pouvoir emprunter 345.000 francs à court terme. A propos de l'épuration des eaux, les canalisations sont presque achevées ou le seront au printemps 1974. Une étude est en cours actuellement en vue de la construction d'une station d'épuration groupant les eaux usées de sept communes.

**CHEVROUX**

**Assermentation des autorités de Chevroux**

(c) Jeudi soir, a eu lieu l'assermentation du Conseil général et l'installation de la Municipalité pour une période de quatre ans. La manifestation était présidée par M. Jean-Elie Nicot, préfet du district de Payerne. Après la lecture de la formule, 96 conseillers et conseillères furent assermentés.

Au cours de la même séance, le Conseil nomma son président en la personne de M. Ferdinand Bonny par 96 voix. M. Roger Vaucher fut nommé au poste de secrétaire laissé vacant par M. Jean-Paul Cuany, démissionnaire.

**YVERDON**

**Nonagénaire fêté**

(c) M. Ami Gerber, habitant rue des Liserons, vient de fêter son 90<sup>ème</sup> anniversaire. C'est le 13<sup>ème</sup> nonagénaire que la ville d'Yverdon fête cette année. Né à la Côte-aux-Fées, il a travaillé à la douane dans le canton de Neuchâtel jusqu'à sa retraite et s'est établi depuis plus de 20 ans à Yverdon. Les autorités municipales lui ont présenté les félicitations et vœux.

**A quoi sert l'argent donné au tiers monde ?**

(c) Depuis un certain temps, le public se pose des questions au sujet des récoltes de fonds en faveur des pays du tiers monde, des bruits contradictoires circulant quant à leur utilisation. Le conseil de la paroisse réformée de Payerne a demandé à M. Mercier, ancien secrétaire général du département missionnaire romand, d'apporter quelques précisions à ce sujet. Un grand pas a été fait, lorsque les différentes sociétés missionnaires se sont unies pour former le département missionnaire romand, publiant dès ce moment-là un seul bulletin. On constate également que, depuis la fin de la Deuxième Guerre mondiale, de nombreux organismes, sans aucun lien entre eux, se sont formés pour venir en aide au tiers monde.

Les besoins étant immenses, la Fédération des Eglises protestantes de Suisse a lancé « Pain pour le prochain » (PPP), ainsi que l'EPER. Aujourd'hui, le PPP et l'EPER ont créé un compte de chèques postaux unique pour les missions, ce qui devrait faciliter la récolte de fonds.

« A qui et pourquoi donner ? », se demande le conférencier. « Si nous donnons, c'est que nous désirons partager avec nos frères moins favorisés. Il faut reconnaître que les missionnaires sont des chrétiens qui sont enracinés dans des pays qu'ils connaissent bien et qu'ils sont en mesure d'utiliser l'argent à bon escient ».

**BALLAIGUES**

**Décès du doyen**

(c) M. Jules Besançon, doyen de Ballaigues, est décédé dans sa 93<sup>ème</sup> année. Il avait repris l'exploitation de la ferme paternelle, puis pendant de nombreuses années, fut ouvrier d'usine. Il a été membre de la Société de chant « L'Echo des Sapins » et il présida jusqu'à sa liquidation la Société du poids public de la localité.

**Statu quo à la Municipalité de Prilly**

PRILLY (ATS). — Le Conseil communal de Prilly, l'une des grandes communes de la banlieue lausannoise, a élu hier la nouvelle Municipalité, qui reste composée de trois membres de l'Union radicale-libérale et de deux socialistes. M. Jean Riesenmey, libéral, a été réélu syndic.

Les cinq municipaux sont MM. Jean Riesenmey, libéral sortant, Maurice Studzinski, socialiste sortant, Jean-Pierre Zollinger, socialiste sortant, André Meister, radical sortant et Jean-Claude Pithon, radical nouveau. Ce dernier l'a emporté sur M. Arsène Barraud, démocrate-chrétien nouveau. Il succède à M. William Baier, radical sortant, qui n'était plus candidat.

**La gauche fait son entrée à la Municipalité de Montreux**

MONTREUX (ATS). — Le parti socialiste, qui s'était retiré de la Municipalité de Montreux il y a quatre ans, y a fait sa rentrée mardi. La nouvelle Municipalité élue par le Conseil communal sera en effet composée de trois radicaux, deux libéraux (moins un) et deux socialistes (plus deux), un socialiste dissident ayant à l'Alliance des indépendants passé abandonné son siège. Le conseiller national Jean-Jacques Cevey a été réélu syndic.

Les sept municipaux sont MM. Jean-Jacques Cevey, radical sortant, André Muller, libéral sortant, Arthur Massard, socialiste nouveau, Michel Lilla, radical, sortant, Robert Rochat, libéral sortant, Guido Biavati, socialiste nouveau, et Pierre Nicoulaz, radical sortant. Ce dernier ne l'a emporté qu'au deuxième tour de scrutin sur MM. Joseph Cochard, démocrate-chrétien nouveau, et Charles Blanc, libéral nouveau.

Deux municipaux sortants, MM. Edouard Pouly, libéral, et Georges Fuhrer, ex-socialiste devenu indépendant, n'étaient plus candidats.

**LES BANQUES DU CANTON portent à la connaissance du public que leurs caisses et bureaux seront fermés comme suit pendant les fêtes de fin d'année:**

**Noël** Lundi 24 et mardi 25 décembre 1973

**Nouvel-An** Lundi 31 décembre 1973 au mercredi 2 janvier 1974 inclus

**En revanche, ils seront ouverts jusqu'à 12 heures les samedis 22 et 29 décembre**

**Il en est des crédits comme des pommes. Il faut savoir les choisir.**

Car prix et qualité sont deux choses distinctes. Qui a un revenu régulier et une situation ordonnée obtient du crédit chez Aufina à des conditions favorables. Jusqu'à plusieurs milliers de francs.

Nos prix comprennent les prestations d'un certificat de protection: en cas de maladie ou d'accident, cette assurance paie vos mensualités échues.

**aufina**

Aufina est un institut spécialisé de l'Union de Banques Suisses

**Coupon** Je désire un prêt personnel de Fr. remboursable en 6/9/12/15 mois

Nom \_\_\_\_\_ Prénom \_\_\_\_\_

Rue \_\_\_\_\_ N° postal, localité \_\_\_\_\_

N° de téléphone \_\_\_\_\_ Date de naissance \_\_\_\_\_ Nationalité \_\_\_\_\_

Marié(e)/célibataire \_\_\_\_\_ Nombre d'enfants \_\_\_\_\_ Profession \_\_\_\_\_

Salaires net \_\_\_\_\_ Revenus accessoires (p. ex. épouse) \_\_\_\_\_

Domicilié(e) à l'adresse ci-dessus depuis \_\_\_\_\_ Loyer \_\_\_\_\_

Autres prêts en cours (oui ou non): \_\_\_\_\_

Date \_\_\_\_\_ Signature \_\_\_\_\_

Montant en espèces*	Remboursable en 15 mensualités à Fr.
2000.—	148.80
3000.—	223.30
4000.—	297.70
5000.—	372.20

\*Crédits jusqu'à Fr. 20000.— (conditions sur demande)

Aufina SA, 2001 Neuchâtel, rue du Bassin 8, tél. 038 24 61 41  
2502 Bienne, place de la gare 9, tél. 032 3 22 27  
et dans toutes les villes importantes

**Soignez votre nouvelle voiture ! DINITROL... le procédé efficace contre la rouille**

Demandez votre garantie

**Carrosserie auvernier**

L. GROSJEAN — 31 45 66

**15 jours!**

**POUR 12**

3 VÊTEMENTS NETTOYÉS POUR LE PRIX DE 2

**BAECHLER**

**BERNINA**

Offrir une Bernina pour Noël c'est offrir des années de plaisir

Faire sa mode soi-même, quel joli jeu! Sur Bernina la couture devient un plaisir: d'une extrême simplicité d'emploi, elle offre un choix irrésistible de points utiles et décoratifs.

**Bernina**  
Simplement étonnante  
Étonnamment simple

Centre de couture BERNINA  
**L. CARRARD**  
Epancheurs 9  
NEUCHÂTEL

**F. CACHELIN**  
constr. navales

Port du Nid-du-Crô  
**NEUCHÂTEL**

Vous trouverez certainement le cadeau de votre « marin » sur notre table spéciale de Noël

**...concerne seulement les automobilistes...**

**CARTE D'IDENTIFICATION ROUTIÈRE INTERNATIONALE**

**BON DE COMMANDE**

Veillez m'envoyer \_\_\_\_\_ carte(s) pochette(s) (quantité) au prix de Fr. 7.50 la pièce (+ frais de remboursement)

Nom : \_\_\_\_\_

Prénom : \_\_\_\_\_

Rue : \_\_\_\_\_

No postal - Lieu : \_\_\_\_\_

Plaques d'immatriculation No : \_\_\_\_\_

A renvoyer à : **SYLCARTE**, Cheneau de Bourg 5, 1003 Lausanne.

Par exemple:

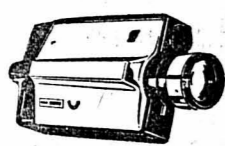
**BAUER STAR****Fr. 265.-**

+ 18.— étui souple

Caméra Super 8 de poche  
zoom  
entièrement automatique**UNIPHOTO SA**la  
personnalisation  
du serviceNEUCHÂTEL Photo-Ciné Américain - Castellani - Gloor —  
CERNIER Photo-Ciné Schneider — SAINT-BLAISE Photo-Ciné Lanzoni*chez Gianni*

PESEUX

Tél. (038) 31 40 40

**MENU DE NOËL**

Jambon à l'os chaud

Consommé tortue

La dinde à la façon du chef  
Jardinière de légumes  
Pommes de terre au fourCoupe Romanoff  
avec fraises fraîches du Mexique  
Fr. 26.—

TOUTES NOS SPÉCIALITÉS FLAMBÉES

**Informations libérales**

Neuchâtel se trouve, c'est bien connu, face à deux problèmes angoissants : la N5 et l'implantation nécessaire de nouveaux bâtiments scolaires pour l'Ecole secondaire, l'Ecole supérieure de commerce (E.S.C.), l'Ecole normale et l'université.

Maintenant qu'est levée l'hypothèque de la N5 qui pesait sur les Jeunes-Rives, ces vastes terrains sont prêts à être consacrés à des besoins de la collectivité. Il saute à l'esprit d'en réserver une tranche à des réalisations scolaires et universitaires. Or, la commune songe à faire quitter à l'E.S.C. le quartier des Beaux-Arts pour l'installer dans le haut de la ville.

L'intention est louable. Il faut d'autre part regrouper les différents bâtiments de l'E.S.C. Mais ne peut-on le faire sur les Jeunes-Rives en conservant à l'école le bâtiment des Beaux-Arts ? Jamais encore l'Etat et la ville n'ont étudié cette possibilité. Il faut s'y atteler. Ce sera une preuve de la bonne entente qui doit régner entre les exécutifs cantonal et communal que nous servons, prêts à étudier la chose.

Dans la mesure du possible, il s'agit de garder nos écoles au centre de la ville, faciles d'accès et réunies dans un petit « quartier latin » harmonieux.

Qu'en pensez-vous ? Ecrivez-nous : Parti libéral, case postale 1088, 2001, Neuchâtel.

**La Rôtisserie Bourguignonne**RESTAURANT DE LA CROIX-BLANCHE  
AVENCHES — ☎ (037) 75 11 22CUISSSES DE GRENOUILLES  
FRAICHESCOUSCOUS  
A LA TUNISIENNENOTRE MENU  
GASTRONOMIQUE à Fr. 25.—

— Service compris —

Membre du DINERS CLUB



vous propose en fin de semaine :

**ROTI DE BŒUF LARDÉ**  
à un prix très avantageuxAchetez votre MACULATURE  
au bureau du journal, rue Saint-Maurice 4**elexa**

Electricité

Appareils électriques  
ménagersVente et démonstration  
par personnel spécialisé

Rue du Seyon 10

2000 Neuchâtel

Timbres-escompte

**Restaurant ★ Rôtisserie ★ Bar ★ Dancing****AU VIEUX VAPEUR**

Réservez vos places

...passez vos fêtes de  
fin d'année dans un  
cadre unique en Europe!!!

Demandez les menus exclusifs que notre chef, Monsieur Lecan, a préparé tout spécialement à votre intention.

(Nous réservons également pour le BAR-DANCING.) Fermé le lundi.  
Tél. (038) 24 34 00

Dépositaire  
des combinaisons  
**skin**  
utilisées par  
l'équipe suisse  
de ski

**Robert Tissot Sports**  
Rue Saint-Honoré 8  
Tél. (038) 25 33 31  
2000 Neuchâtel

**zinal** **REMONTÉES MÉCANIQUES**1 téléphérique (1670-2440 m)  
Zinal = SOREBOIS  
5 télésisjus jusqu'à 2900 m  
30 km de pistes balisées  
Carte Journalière Fr. 24.—  
Abonnement 6 jours Fr. 97.—  
Restaurant d'altitude  
Assette skieurs Fr. 7.50  
Renseignements : SET-ZINAL S.A.  
Tél. (027) 6 84 34 - 6 83 62**Piste de  
SKI DE FOND**  
PISCINE COUVERTE

VOYAGES

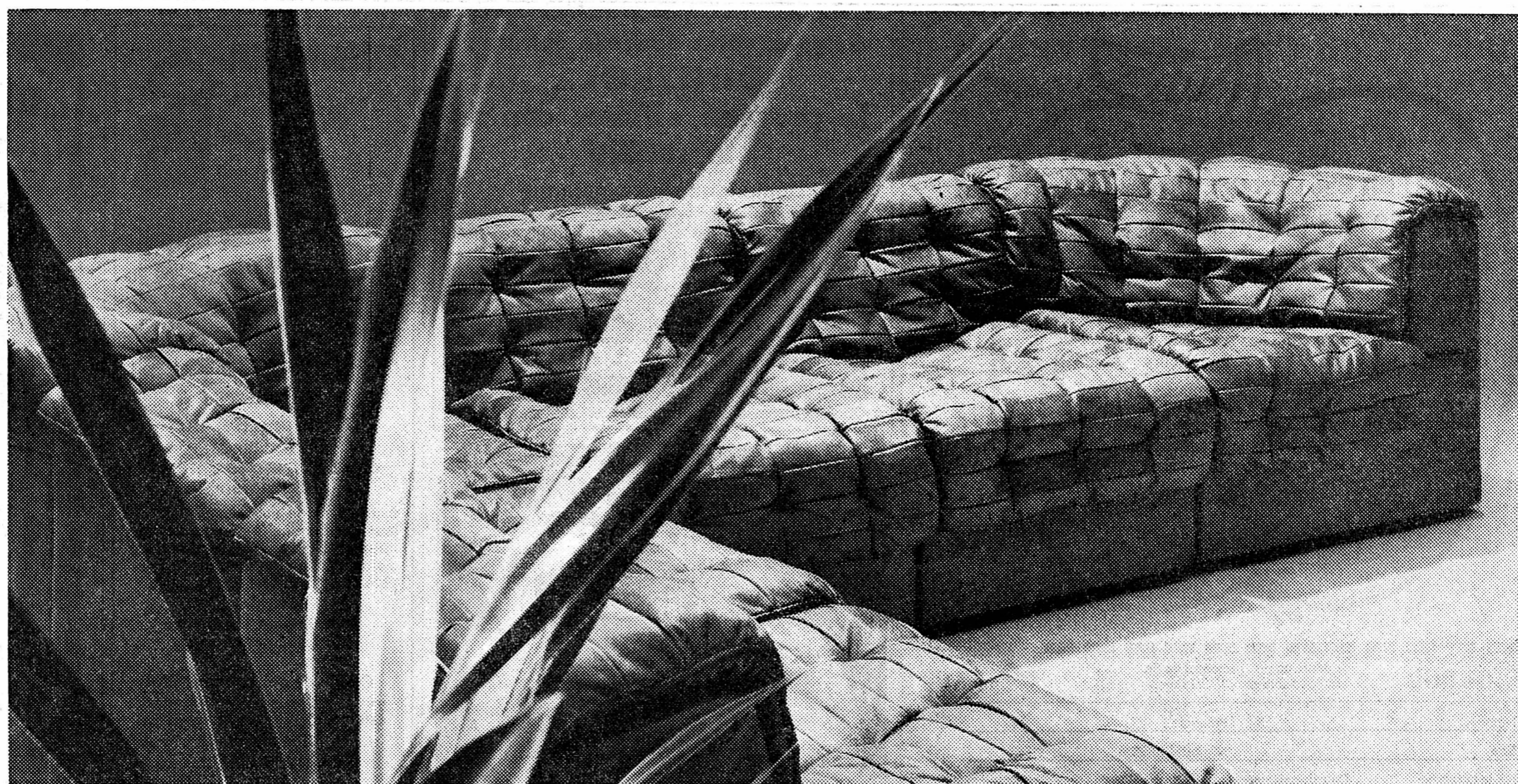
**WITTWER****SKI au VALAIS  
A NOUVEL-AN**DU 29 DÉCEMBRE AU 2 JANVIER  
PRIX FORFAITAIRE : Fr. 335.—  
Hôtel 1er rang,  
demi-pension, chambres avec bainPROGRAMMES - INSCRIPTIONS :  
**CARS WITTWER**  
Neuchâtel, Saint-Honoré 2 ☎ 25 82 82  
Couvai, Saint-Gervais 1 ☎ 63 27 37**MARIAGES****DOM.**  
MariagesRenseignements  
par téléphone No 25 45 16  
Boîte 2 NeuchâtelDISCRÉTION - SÉLECTION - CHOIX  
Agences à Neuchâtel - Genève - Lau-  
sanne - Sion - Lugano - Fribourg.**De Sede: le patchwork au premier plan**

Chaque élément du DS-11 est composé de 118 morceaux de cuir assemblés en patchwork. Un cuir vivant, naturel, qui gagne en beauté en vieillissant et qui met en valeur le design original. Ce modèle peut s'agrandir et se composer à volonté. Des éléments

d'angle et de côté ont juste les dimensions qu'il faut pour s'intégrer dans cet ensemble tout confort. Les prix? Bien plus avantageux que vous ne l'imaginez!

De Sede — l'art de s'asseoir

**meubles  
rossetti  
2017  
boudry**

# Tous à Corcelles — Halle de gymnastique — Dernier grand MATCH au LOTO de l'année

Samedi 15 décembre  
20 h précises

organisé par la SFG actifs de Corcelles-Cormondrèche

Quines de fin d'année :  
16 jambons à l'os, complet au choix, corbeilles garnies, paniers garnis, lapins, etc.

Grand parc à voitures  
Voitures à disposition à la fin du match

## Nos placements pour les experts en épargne

### Obligations de caisse

6 % pour une durée de 5 ou 6 ans

5 3/4 % pour une durée de 3 ou 4 ans

Votre argent rapporte encore plus chez nous!

## Banque Rohner SA

1211 Genève 1  
31, rue du Rhône  
Tél. 022 24 13 28

9001 St-Gall  
Neugasse 26  
Tél. 071 23 39 22

Succursales à  
Zurich, Lugano, Chiasso

La boucherie  
charcuterie  
rôtisserie

**Rohrer**  
Tél. 25 26 05  
25 26 65  
Hôpital 15, Neuchâtel

MAISON  
SPÉCIALISÉE

Pour les fêtes

### formidable choix en volaille

Dindes françaises fraîches (Bretagne) au choix	Fr. 40.— à 70.—
Dindes hongroises fraîches	Fr. 35.— à 60.—
Dindes prêtes à rôtir	Fr. 18.— à 35.—
Oies de Pologne, une délicatesse	Fr. 30.— à 45.—
Canards de Barbarie frais	Fr. 25.— à 35.—
Canards nantais frais	Fr. 15.— à 20.—
Canards polonais	Fr. 8.— à 12.—
Rôti de dinde	Fr. 14.—
Pigeons de Hongrie	la pièce Fr. 6.— à 8.—
Pigeons	la pièce Fr. 6.— à 8.—
Pintades françaises fraîches	Fr. 10.— à 14.—
Faisans prêts à rôtir (allemands)	la pièce Fr. 17.—
Cailles d'Italie prêtes à rôtir	la pièce Fr. 2.40

GRAND CHOIX DE POULARDES FRAICHES ITALIENNES, FRANÇAISES ET DU PAYS, POUSSINS, POULES ET LAPINS FRAIS DU PAYS

TOUTE NOTRE VOLAILLE EST PRÊTE A ROTIR  
Choix incomparable de spécialités en charcuterie

Terrines maison - Foie de volaille et de lapin - Pâté en croûte maison - Pâté de Gascogne - Jambon persillé - Foie gras frais de Strasbourg - Caviar - Saumon fumé au détail - Escargots - Cuisses de grenouilles - Sauce vol-au-vent maison - Grand choix de salamis italiens - Viande sèche des Grisons - Jambon de Parme - Bœuf fumé - Jambon fumé de douce salaison, ainsi que notre choix habituel de viandes fraîches.

N'hésitez pas, passez vos commandes dès maintenant.

Veillez avoir l'amabilité de nous passer vos commandes jusqu'au samedi 22 décembre à 18 heures.

## allô?... ici vacances ensoleillées



Des vacances: un cadeau original

### Afrique orientale

9 jours vacances balnéaires  
départ de Zurich dès Fr. 990.—

### Senegal

9 jours vacances balnéaires  
départ de Genève dès Fr. 1120.—

### Sri Lanka (Ceylan)

10 jours départ de Zurich dès Fr. 1195.—

### Bangkok

10 jours départ de Zurich dès Fr. 1295.—

### Afrique du Sud

17 jours départ de Zurich dès Fr. 2016.—

Demandez dès aujourd'hui à votre agence de voyages **airtour suisse** notre programme gratuit richement illustré où vous trouverez des centaines de propositions intéressantes et avantageuses.

Neuchâtel: Wagons-Lits-Cook, Voyages et Transports S.A., TCS-Voyages, A. Wittwer & Cie, AVI-Voyages, Popularis Tours.

300 agences de voyages sont à votre disposition en Suisse, portant marque **airtour suisse**.

## Charme LES CADEAUX ORIGINAUX

Goût  
Elégance DE *Pathy*

POUR ELLE: LA BEAUTÉ (soins, produits biologiques, cosmétiques, parfums, bijoux fantaisie de classe)

LE BIEN-ÊTRE (abonnements sauna, solarium, massages)

POUR LUI: LA FORME (sauna, solarium, soins)

LA PERSONNALITÉ (parfums, eaux de toilette, savons, etc.)

## SAUNA *Pathy* BEAUTÉ

Chavannes 47 - CORTAILLOD Téléphone 42 16 35  
Personnel hautement qualifié

## ATTENTION

Vendredi et samedi, nous mettons en vente une série de manteaux et vestes en mouton retourné, avec petits défauts.

**MANTEAUX 3/4, belge, gris ou brun Fr. 195.—**

**MANTEAUX BLANCS en mouton retourné dès Fr. 230.—**

**MANTEAUX AFGHANS . . . dès Fr. 160.—**

**VESTES en mouton retourné non brodé dès Fr. 170.—**

Manteaux enfants dès Fr. 80.—, gilets adultes Fr. 90.—

OUVERT VENDREDI ET SAMEDI

F. Durgnat, Portes-Rouges 149, Neuchâtel. Tél. 24 30 65.

Beau choix de cartes de visite à l'imprimerie de ce journal

*Cher Gianni*

Peseux  
Tél. (038) 31 40 40

## Menu de Saint-Sylvestre

Saumon et anguille fumés

Fillets de soles à la grecque  
garnis avec moules et crevettes

Sorbet au champagne

Côtelettes de veau à la bordelaise

Jardinière de légumes

Pommes croquettes

Fraises fraîches du Mexique

Danse avec orchestre 4 musiciens

En attraction: le duo «Corfou» et le trio espagnol «Los Panchangueros».

Cotillons et danse, tout compris: Fr. 46.—

Surprise de la maison

## AUTO ÉCOLE

Francis - Allemand  
**G. ULRICH**  
bureau: 25 66 77  
domicile: 41 33 51

## FOURRURES

Agrémentez vos COLS  
BAS DE MANTEAUX  
BAS DE MANCHES  
en y mettant une bordure en

## FOURRURES

ROBERT POFFET  
Ecluse 10, Neuchâtel  
Tél. (038) 25 90 17.

## Prêts

sans caution jusqu'à  
Fr. 10000.—

- Discrétion absolue
- Formalités simplifiées

ORCREGA S.A.  
av. de la Gare 25  
CP 1002 Lausanne  
Tél. (021) 23 30 87  
de 11 h à 14 h 30.

## SERRURERIE A. BRAUEN

Rampes d'escalier - Grilles de fenêtres décoratives  
Serrurerie générale  
LES GENEVEYS / COFFRANE  
038 / 57 14 33  
NEUCHÂTEL - SERBATEC 24 20 66

**SANDOZ & Cie**  
Ses vins fins de France  
PESEUX - Tél. 31 51 77

## ALCOOL = DROGUE NUMÉRO 1

## ANZÈRE

sur Slon 1500-2500 mètres

Quoique certains puissent en penser Anzère est différent

Venez en juger par vous-mêmes! Renseignements et prospectus pour hôtels, appartements à louer, remontées mécaniques et semaines spéciales de ski à

PRO ANZÈRE, 1972 Anzère (VS).  
Tél. (027) 2 91 91;  
dès le 1er décembre 9 25 25.

## HAUTE-NENDAZ

17 km de Slon - saison d'hiver et d'été - Hôtels de repos idéal, beau-coup de chalets et appartements - 1 télécabine, 8 téléskis - 1 télésiège - patinoire - école de ski suisse et ski course de fond - piscine couverte.  
**SUPER-NENDAZ**  
Hôtel - Restaurant - Patinoire - 4 téléskis - Communication avec Verbier. Prix forfaitaires: 7 jours tout compris de Fr. 350.— jusqu'à Fr. 460.—  
Office du Tourisme. Tél. (027) 4 54 04.

**fiesch am Eglishorn** Station d'hiver aux conditions de neige assurées, pistes pour 1050-2900 m. toutes les exigences. Hôtels, chalets et appartements de vacances aux prix avantageux. Ecole de ski, piscine couverte, patinoire et nouveau: Ecole ski de fond. Avec le téléphérique Fiesch-Eglishorn au paradis du ski sur 2200 m, 3 téléskis, 2 grands restaurants avec solarium. Renseignements et prospectus: Office du Tourisme, 3984 Fiesch. Tél. (028) 8 14 66.

## Vacances d'hiver en VALAIS



MOSSE

## Les Glettes-sur-Monthey

alt. 1200 - 1750 m.  
Trois téléskis - Par route bien ouverte - Pistes aménagées par ratrac.  
**On y skie bien et sans longue attente**  
Office du Tourisme, 1870 Monthey. Tél. (025) 4 11 98.

## MORGINS

Bas-Valais à une demi-heure de Monthey 1400-2000 m au-dessus de Monthey  
**SKI SANS FRONTIÈRE**  
Renseignements: OFFICE DU TOURISME, 1875 MORGINS. Tél. (025) 8 33 64.

## VERBIER

1500 - 3023 m  
**SEMAINES BLANCHES**  
5/1-3/2/4 - 17-30/3/74  
7 JOURS DE Fr. 398.— à Fr. 645.—  
Forfait comprenant: pension complète, E.S.S.  
Téléverbier Office du Tourisme, 1838 Verbier. Tél. (026) 7 12 50 - 7 16 85. Tél. 38 247.



## Zermatt Hôtels Zimmermann

Tél. (028) 7 71 61. Tél. 38 201  
HOTEL SCHWEIZERHOF, 100 lits, entièrement rénové, chambres avec bain privé, tél., radio, bar, cuisine soignée.  
HOTEL NATIONAL-BELLEVUE, 150 lits, chambres avec bain privé ou douche, restaurant, dancing. Ouvert sans interruption du 15 décembre au 30 septembre. Spécialisé pour des séminaires, conférences et petit congrès dans les mois d'avril, mai, juin et septembre.

**Chefs-d'œuvre!**  
Personne d'autre ne vous offre une gamme de pendules d'une valeur et d'un prestige aussi universellement reconnus.  
**ZENITH**  
Dans le magasin spécialisé:  
Grand choix à partir de Fr. 675.—

**Stauffer**  
Rue des Poteaux 4 - NEUCHÂTEL  
☎ 24 13 78

## GRANS MONTANA VALAIS - SUISSE

1500-3000 m « La Terrasse ensoleillée »  
30 téléferiques et téléskis, 2 patinoires artificielles, piscines et manège couverts, 5000 lits d'hôtels, Instituts et homes d'enfants, appartements de vacances.

SEMAINES DE SKI DÉCEMBRE, JANVIER ET MARS dès Fr. 350.— tout compris.

Renseignements et prospectus: Offices du Tourisme 3962 Montana. Tél. (027) 7 30 41. Tél. 38 203, 3963 Crans. Tél. (027) 7 21 32. Tél. 38 173

Actualité **CINÉMA** magazine

# L'INVITATION

## de Claude Goretta: miroir non complaisant de la réalité helvétique

C'est un miroir sans complaisance que Claude Goretta a tendu devant la réalité helvétique tout au long de son dernier film «L'Invitation». Moins poète que Soutter, moins intellectuel que Tanner, Goretta n'en tisse pas moins une somptueuse allégorie dans laquelle éclatent un talent fou et une maîtrise remarquable à chaque séquence.

Le décor est rapidement brossé, en quelques traits aussi sûrs que précis, dès l'ouverture du film. Goretta nous introduit dans le microcosme formé par les employés d'un bureau plus suisse que nature, dans son sérieux, son application, son obsession de la propreté, et même dans ses individualités sortant de la normale, sans pour autant outrepasser les règles de la bienséance.

Dans le cadre de cette ruche silencieuse, un événement va bouleverser passagèrement l'ordre parfait qui préside aux relations de travail. En effet, M. Placet, employé modèle de la maison, l'effacement même, a la douleur de perdre sa mère, seul lien affectif qui lui restait.

Il s'absente pour quelque temps, cependant qu'il hérite de la maison de sa mère qui suscite la convoitise des possesseurs de biens immobiliers. On lui propose donc en échange de sa maison sise à la ville, une superbe propriété à la campagne et une «petite somme».

Désireux de faire partager sa joie à ses collègues de travail, M. Placet organise une réception dans sa villa de rêve. Du chef de bureau paternaliste à la petite ingénue distribuant le courrier, en passant par le sous-chef aigri, tous acceptent l'invitation avec les sentiments les plus divers allant de l'envie à la franche gaieté.

### Cérémonie profane

Goretta règle la chorégraphie de cette réception comme s'il s'agissait de quelque cérémonie profane, qui n'est pas sans rappeler la fable de l'Ange exterminateur de Bunuel. Le cinéaste fait montre d'un don d'observation d'une

rare acuité, que ce soit dans les expressions quotidiennes d'une insolite drôlerie ou dans les gestes ébauchés. Rarement la mentalité du Suisse moyen fut mieux dessinée, sa frustration mal déguisée en retenue, mieux captée. Goretta situe exactement ses personnages à la frontière de la convenance et de l'irrévérence, c'est-à-dire dans une situation où tout peut arriver et où le naturel reprend le dessus.

Le cadre et l'occasion sont propices à pareil événement. La première gêne passée de se retrouver dans un contexte extra-professionnel, bien vite les affinités se dessinent, les antipathies se font jour, les liaisons s'amorcent. Tout concourt précisément à ce que les conventions régissant la société se craquent, puis basculent comme prises de vertige. C'est alors que les vraies personnalités éclatent en pleine lumière, que les caractères mesquins ou généreux se démasquent.

### Mise à nu

Goretta fait merveille dans cette mise à nu de l'âme de ses personnages qui se révèlent aussi attachants ou méprisables que les personnes que l'on peut côtoyer tous les jours. Lorsque la crise au sens théâtral, éclate, tous finalement se montrent hypocrites à des degrés divers, trichant avec la règle du jeu qui devait présider à la réussite de la fête. Tous, sauf la petite «ingénue» qui n'a pas accepté que l'on joue à demi et que l'on ne s'engage pas tout entier. Cela lui coûtera sa place, car on ne badine pas avec les choses sérieuses du «monde des adultes».

Pour le reste, tout rentrera dans l'or-



Claude Goretta, donnant des indications de tournage. (Photo TV)

dre. Chacun reprendra son travail dans l'anonymat des relations de bureau, y compris M. Placet qui travaille encore par «peur de s'ennuyer».

### Réalisme poétique

Claude Goretta signe avec *L'Invitation* une œuvre d'un très haut niveau, qui rivalise avec les meilleurs ouvrages des grands cinéastes de notre temps. Comme dans sa dramatique non moins remarquable *Le Jour des noces*, l'élégance des chassés-croisés fait penser à Renoir d'Une partie de campagne ou de *La Règle du jeu*, où tout n'est que lé-

gèreté en surface, et drame derrière les masques. Ce traitement de la légendaire «médiosité» helvétique, au sens original du terme et donc non péjorative, surprend au premier abord, mais révèle mieux que toute autre méthode, que le Suisse, derrière son apparente placidité, peut sublimer et se montrer plus passionné qu'un Méridional.

La leçon est bonne, d'autant plus que le film est excellent. L'acuité du regard posé sur les êtres et les choses, nous révèle plus qu'un virtuose de la caméra : un auteur d'une sensibilité extrême à peine voilée. **Bl.N.**

### Le Quatrième Lit

Un court métrage intitulé «Le Quatrième Lit» sera projeté prochainement sur les écrans des cinémas suisses. Ce film cherche à attirer l'attention sur les métiers d'infirmière en psychiatrie et d'auxiliaire médicale en psychiatrie. Il a été réalisé par le Centre suisse de psychiatrie pratique, de Berne, et relate les impressions qu'un visiteur pourrait avoir d'une clinique psychiatrique.

En Suisse, un lit d'hôpital sur quatre se trouve dans une clinique psychiatrique. En d'autres termes, 5% des Suisses sont des malades mentaux, a déclaré M. P. Hall, président

de la Commission d'orientation et d'information du Centre suisse de psychiatrie pratique lors de la première du film. L'intérêt porté à la psychiatrie a augmenté ces dernières années, mais beaucoup de préjugés persistent encore. Un nombre suffisant d'infirmières qualifiées est nécessaire pour la guérison des malades, a encore précisé M. Hall. (ATS)

pour autant dans le maniement du sabre. Des scènes d'un dynamisme étonnant, du cruel réalisme font de ce film un spectacle ne s'adressant pas à des personnes impressionnables. (16 ans).

### ARCADES 12 Salopards

Le fameux film de Robert Aldrich n'a plus besoin de références ! Jamais pareille distribution ne fut réunie dans un film d'action. Jamais non plus les camps disciplinaires américains ne furent montrés de façon aussi réaliste ! Un film que l'on peut voir et revoir sans se lasser, un classique dans toute l'acception du terme. (16 ans).

### Rudolf Nureyev

En première vision, un film qui restitue la fascinante personnalité du plus grand danseur actuel Rudolf Nureyev ! Ce n'est pas une biographie de sa vie, mais quelques moments de son existence saisis sur le vif. Un homme attachant, un maître, qui eut le courage de quitter son pays natal, la Russie soviétique, mais aussi une personnalité marquante, dominant hautement le domaine de la danse. (Séances spéciales, 16 ans).

### STUDIO La Rage du tigre

Ce film nous vient de la Chine de Formose. Il nous conte les exploits de bagarreurs experts en acrobatie. Mais l'art du sabre manié de main de maître a remplacé le karaté à main nue. Le genre est ainsi heureusement renouvelé. La vedette a perdu le bras droit, mais n'est pas manchot

### Maciste, il gladiatore di Sparta

Mark Forest, Monsieur Muscle, nous revient dans un film monumental à grande figuration. Belluaires et gladiateurs affrontent les pires dangers au milieu d'une foule passionnée et sous les yeux d'un César cruel ! Maciste, le défenseur des opprimés, triomphe une fois de plus de ses ennemis... (Séances spéciales, 16 ans).

### APOLLO

#### Le Solitaire

Un excellent film policier, nerveux et rapide. L'horreur des prisons a rarement été décrite avec plus de convaincante précision que par Alain Brunet dans ce film où il y a pourtant des moments de tendresse, contrastant de façon saisissante avec la violence. Le héros de l'histoire, Eric Lambrecht (Hardy Kruger) n'est pas un ange, au contraire. S'il est en prison, c'est parce qu'il a commis plusieurs hold-up. En face de lui, Raymond Pellegrin, Georges Géret, Francis Blanche, etc. au service d'un thème qui ne permet aucun truquage. Un suspense à haute tension. (16 ans).

### Mein Kampf

Un document important sur 30 années sombres de l'histoire européenne. Naissance, puissance et déclin du national-socialisme. Un sévère avertissement en faveur de la paix et de la liberté et contre toute forme de dictature. (Séances spéciales jusqu'à mercredi, présenté par «Cinédoc».)

## SI VOUS AIMEZ... À NEUCHÂTEL

**Les policiers : LE SOLITAIRE** (Apollo).  
**L'érotisme léger : LES FANTAISIES AMOUREUSES DE SIEGFRIED** (Palace).  
**Les films d'action : DOUZE SALOPARDS** (Arcades).  
**Le cinéma « chinois » : LA RAGE DU TIGRE** (Studio).  
**Les belles filles sexy : LIEBESMARKT** (Rex).  
**James Bond : VIVRE ET LAISSER MOURIR** (Bio).

## CARNET DU JOUR

**SAMEDI  
NEUCHÂTEL**  
Collégiale : 20 h 15, Société Chorale, répétition générale.  
Cité universitaire : 20 h 30, Concert pop, ensemble Lachesis.  
Centre culturel neuchâtelois : Le rapport dont vous êtes l'objet.  
EXPOSITIONS. — Musée d'ethnographie : Exposition Malgache qui est-elle ?  
Musée des beaux-arts.  
Musée cantonal d'archéologie.  
Musée d'art et d'histoire : cartes et tarots + La Figuration.  
Musée d'histoire naturelle : Exposition Louis Agassiz.  
Galerie des Amis des arts : Ugo Crivelli, peintures.  
Galerie Ditesheim : Estampes des XIXe et XXe siècles.  
Galerie Karine : Exposition rétrospective des œuvres d'Anne Karine.  
Galerie Média : Exposition Multiple 2.  
TOURISME. — Bureau officiel de renseignements : place Numa-Droz 1, téléphone 25 42 42.  
CINÉMAS. — Rex : 15 h, 17 h 30 et 20 h 45, Liebesmarkt, 20 ans.  
Studio : 14 h 45 et 20 h 30, Maciste, il gladiateur di Sparta, 16 ans.  
Bio : 14 h, 16 h 15, 20 h 45 et 23 h 15, Vivre et laisser mourir, 16 ans + 18 h 15, vers, ital.  
Apollo : 15 h et 20 h 30, Le Solitaire, 16 ans. 17 h 45, Mein Kampf, 16 ans.

**Palace** : 15 h et 20 h 30, Les Fantaisies amoureuses de Siegfried, 18 ans.  
**Arcades** : 14 h 45 et 20 h 30, 12 Salopards, 16 ans. 17 h 30, R. Nureyev, le roi de la danse. Enfants admis.  
**DANSE ET ATTRACTIONS (jusqu'à 4 h)**  
L'ABC, L'Escale, La Rotonde.  
**DANCINGS (jusqu'à 2 h)**  
Le Corsaire, Spot bar, Big Ben bar, Red club, La Prairie, Bar du Dauphin.  
**Pharmacie d'office** : G. Montandon, Epancheurs. La période de service commence à 8 h. La pharmacie de service est ouverte jusqu'à 23 h. De 23 h à 8 h le poste de police (25 10 17) indique le pharmacien à disposition en cas d'urgence.  
**SERVICE D'URGENCE DES PHARMACIES** : région Boudry - la Côte, J.-B. Frochoux, Colombier, tél. 41 22 63.  
**AUVERNIER**  
Galerie Numaga I : Bonfanti, Italie, peintures.  
Galerie Numaga II : Condat, Suisse (Paris).  
**BEVAIX**  
Galerie Pro Arte : Charles Barraud, lithographies du XXe siècle.  
Galerie des arts anciens : gravures fantastiques.  
**COLOMBIER**  
Cinéma Lux : 20 h 15, Rio morte.

**PESEUX**  
Cinéma de la Côte : 17 h 30, Les Rapports intimes dans les collages de jeunes filles, 20 h 30, La Conquête de la Planète des singes, 17 h 30.  
Galerie 2016 : Rose-Marie Joray, de Bâle, peintures et dessins, et Christiane Buhler, de Genève, de 14 h 30 à 18 h 30.  
**DIMANCHE  
NEUCHÂTEL**  
Collégiale : 17 h, 144me concert, Société Chorale.  
Eglise Saint-Marc, Serrières : 16 h, concert par la Musique militaire.  
EXPOSITIONS. — Musée d'ethnographie : Exposition Malgache qui est-elle ?  
Musée des beaux-arts.  
Musée cantonal d'archéologie.  
Musée d'art et d'histoire : cartes et tarots + La Figuration.  
Musée d'histoire naturelle : Exposition Louis Agassiz.  
Galerie des Amis des arts : Ugo Crivelli, peintures.  
Galerie Ditesheim : Estampes des XIXe et XXe siècles.  
Galerie Média : Exposition Multiple 2.  
CINÉMAS. — Rex : 15 h, 17 h 30 et 20 h 45, Liebesmarkt, 20 ans.  
Studio : 14 h 45 et 20 h 30, La Rage du tigre, 16 ans. 17 h 30, Maciste, il gladiateur di Sparta, 16 ans.  
Bio : 14 h, 16 h 15 et 20 h 45, Vivre et laisser mourir, 16 ans. + 18 h 15, vers, ital.  
Apollo : 15 h et 20 h 30, Le Solitaire, 16 ans. 17 h 45, Mein Kampf, 16 ans.  
Palace : 15 h et 20 h 30, Les Fantaisies amoureuses de Siegfried, 18 ans.  
Arcades : 14 h 45 et 20 h 30, 12 Salopards, 16 ans. 17 h 30, R. Nureyev, le roi de la danse. Enfants admis.  
**DANSE ET ATTRACTIONS (jusqu'à 4 h)**  
L'ABC, L'Escale, La Rotonde.  
**DANCINGS (jusqu'à 2 h)**  
Le Corsaire, Spot bar, Big Ben bar, Red club, La Prairie, Bar du Dauphin.  
**Pharmacie d'office** : G. Montandon, Epancheurs. La période de service commence à 8 h. La pharmacie de service est ouverte jusqu'à 23 h. De 23 h à 8 h le poste de police (25 10 17) indique le pharmacien à disposition en cas d'urgence ainsi que le médecin et le dentiste de service.  
**SERVICE D'URGENCE DES PHARMACIES** : région Boudry - la Côte, J.-B. Frochoux, Colombier, tél. 41 22 63.  
**AUVERNIER**  
Galerie Numaga I : Bonfanti, Italie, peintures.  
Galerie Numaga II : Condat, Suisse (Paris).  
**BEVAIX**  
Galerie Pro Arte : Charles Barraud, lithographies du XXe siècle.  
Galerie des arts anciens : gravures fantastiques.  
**COLOMBIER**  
Cinéma Lux : 14 h 30 et 20 h 15, L'Homme orchestre.  
**PESEUX**  
Cinéma de la Côte : 14 h 30, La Conquête de la Planète des singes, 17 h 30 et 20 h 30, Les Rapports intimes dans les collages de jeunes filles.  
Galerie 2016 : Rose-Marie Joray, de Bâle, peintures et dessins, et Christiane Buhler, de Genève, de 14 h 30 à 18 h 30.

## du 16 décembre

**ÉGLISE RÉFORMÉE ÉVANGÉLIQUE**  
3me dimanche de l'Avent  
Terreaux : 8 h, culte matinal.  
Collégiale : 10 h, M. J.-Ph. Ramseyer.  
Salle des conférences : 10 h 15, Mystère de Noël, parents et enfants.  
Ermitage : 10 h 15, M. J.-L. de Montmolin.  
Maladière : 9 h 45, sainte cène, M. Th. Wettach.  
Valangines : 10 h, M. A. Gygax.  
Cadolles : 10 h, sainte cène, M. J. Lantz.  
Collégiale : 19 h, Gospel Evening à la rue de la Collégiale 3 ; 17 h, concert de la Société chorale.  
Culte de jeunesse : Maladière, Ermitage, Valangines : 9 h ; Collégiale : 10 h.  
Ecole du dimanche : Ermitage, Valangines : 9 h ; Collégiale : 10 h ; Maladière : 9 h 45.  
Maison de paroisse : Culte pour parents et enfants, jeudi de 19 h 30 à 20 h.  
La Coudre : 10 h, culte, M. E. Quinche ; 16 h 15, concert de l'Avent ; 20 h, culte du soir ; 9 h, culte de jeunesse ; 9 h et 11 h, école du dimanche.  
Les Charmettes : 9 h, culte de jeunesse ; 10 h, culte ; 20 h, sainte cène.  
Serrières : 8 h 45, culte de jeunesse ; 10 h, culte, M. J.-R. Laederach, sainte cène ; 10 h, culte de l'enfance à Vauseyon (école) et Serrières (Maison Farel). Vendredi 16 h 30, au temple. 20 décembre : 20 h 15, Noël de la paroisse, culte de jeunesse et catéchumènes. 21. 19 h 30, Noël des écoles du dimanche.  
**DEUTSCHSPRACHIGE REFORMIERTE KIRCHGEMEINDE**  
Chapelle des Terreaux : 9 h, Adventsgottesdienst ; Pr Jacoby ; 16 h, Weihnachtstfest ; Pr Hauser und Pr Jacoby. Mitwirkung des gem. Chors.  
**VIGNOBLE ET VAL-DE-TRAVERS**  
Cuvet : 9h 15, avec sainte cène.  
**ÉGLISE CATHOLIQUE ROMAINE**  
Tous les samedis à 18 h 15, messe valable pour le dimanche. Messes : à la chapelle de la Providence, 7 h ; à l'église paroissiale, 8 h ; 9 h 30, grand-messe ; 11 h, et 18 h 15 ; Vauseyon : chapelle Saint-Nicolas, samedi 18 h 15, dimanche 8 h et 10 h ; La Coudre : 9 h et 11 h ; Serrières : église saint-Marc, samedi 18 h 15, dimanche 9 h 15 et 11 h ; aux Cadolles, hôpital, 8 h 30. Mission italienne ; Institut des jeunes gens, 10 h 45 ; Mission espagnole à l'église, 16 h ; Deutscher Gottesdienst, Institut des jeunes gens, 19 h.  
**ÉGLISE CATHOLIQUE CHRÉTIENNE**  
Eglise Saint-Jean-Baptiste, rue Emer-de-Vattel : 17 h 30, messe et Fête de Noël.  
Eglise évangélique libre, Neuchâtel : 9 h 30, culte et cène, M. Jacques Dubois ; 20 h, édification, M. Jacques Dubois.

## CULTES

Colombier : 9 h 45, culte, M. Georges-Ali Maire.  
Evangelische Stadtmission, Neuchâtel, avenue J.-J. Rousseau 6 : 20 h 15, Weihnachtstfest für Jung und Alt. Donnerstags, 15 h, Bibelstunde. Freitag : Forum.  
Evangelische-methodistische Kirche, Beaux-Arts 11 : 9 h, Gemeindegottesdienst mit Missionar Erich Allenbach.  
Première Eglise du Christ Scientiste, fbg de l'Hôpital 20 : 9 h 30, culte en français et école du dimanche ; culte en anglais à 19 h 45, le deuxième dimanche du mois.  
Eglise néo-apostolique, rue Gabriel-Lory 1 : 9 h, service divin. Mercredi 20 h, service divin.  
Assemblée de Dieu, chapelle de l'Espoir Evole 59 : 9 h 30, culte ; 20 h, évangélisation.  
Armée du Salut, Ecluse 18 : 9 h 15, prière : 9 h 45, culte et réunion pour enfants ; 20 h, causerie-témoignage du pasteur R. Cherix.  
Témoins de Jéhovah, Parc 12 : études bibliques et conférences ; samedi 19 h 30, en allemand ; dimanche 15 h 30 en italien ; 18 h, en français.  
Action biblique, fbg de l'Hôpital 19 : 15 h 30, Fête de Noël.  
Eglise de Jésus-Christ des Saints des Derniers Jours, fbg de l'Hôpital 19 : 9 h 45, école du dimanche ; 17 h, sainte cène et culte.  
Eglise apostolique, chapelle de l'Orangerie, rue de l'Orangerie 1 : dimanche, culte à 9 h 30 et mercredi à 20 h, réunion de prière.  
Eglise évangélique de Pesieux, rue du Lac : 9 h 30, culte ; lundi, 20 h 15, évangélisation ; jeudi 20 h, prière.  
**DISTRICT DE NEUCHÂTEL**  
Le Landeron : samedi, 18 h, messe dominicale, Dimanche : à la chapelle, messes à 7 h et 9 h 40 (Italiens) ; à l'église, messes à 9 h 45 et 20 h ; à la Salle communale, arbre de Noël de paroisse à 15 h ; 18 décembre, Mardi : à l'église, cérémonie pénitentielle à 20 h.  
Cressier : Eglise catholique, samedi 18 h 45, Dimanche 7 h 30 et 9 h 30, messes ; 18 h, messe des Italiens. Eglise réformée, 9 h, culte.  
Lignières : Paroisse réformée, 10 h 15.  
Enges : Paroisse réformée, 20 h, culte.  
Cornaux : Paroisse réformée, 20 h, culte.  
Saint-Blaise : Paroisse réformée, 10 h, culte. Eglise catholique romaine : messe dominicale anticipée samedi à 18 h 30 ; dimanche : 7 h 30, messe basse ; 9 h 30, messe chantée ; 11 h, messe basse avec sermon en langue étrangère.

## MOTS CROISÉS

**Problème No 181**

1	2	3	4	5	6	7	8	9	10
1									
2									
3									
4									
5									
6									
7									
8									
9									
10									

**VERTICALEMENT**  
1. Le rossignol en est un. — Note. 2. Marque le doute. — Encourager. 3. Auxiliaire. — Premier mot d'un titre de Dostoïevski. 4. Mesure. — Couché peu confortable. — Il faut parfois les remettre en place. 5. Élément de défense. — Se procurent. 6. Ont une couronne. — Propre. 7. Ouvrier spécialisé. — Dégagée de ses combinaisons. 8. Lac. — Seigneurs de 9. N'ont pas de grands effets. — Roi de Juda. 10. Tissu à carreaux.

**Solution du No 180**

1	C	H	I	R	U	R	G	I	E	N
2	A	C	A	N	A	I	L	L	E	
3	C	H	A	T	A	G	A	G	I	G
4	T	I	R	A	L	E	P	O		
5	U	S	E	E	S	T	R	A	C	
6	S	T	N	I	E	O	T	E		
7	O	R	N	E	M	E	N	T	S	
8	P	I	E	U	I	S	E	E		
9	A	R	G	I	L	E	S	L	A	
10	L	E	S	I	R	E	N	E	S	

**HORIZONTALEMENT**  
1. Plante commune près des murs. 2. Difficiles à persuader. — Préfixe. 3. Vit partir Abraham. — Désigne sans compromettre. — Ile. 4. Celles des Aldes sont célèbres. 5. Interjection. — Vaste pays. — Préposition. 6. Matière de pâtes. — Montagne fameuse chez les poètes. 7. Imprime. — Quatrième calife. 8. Note. — Le Faust de Goethe en a inspiré plusieurs. 9. Troubles. 10. Fut poursuivi par les Eryniés. — Triste fait de guerre.

## BIBLIOGRAPHIE

**Bernard-Paul Cruchet**  
**SEQUENCES**  
Nouvelles  
(La Pensée universelle)

Les « Séquences » qui sont l'objet de ce livre sont des morceaux de vie. La vie est un film qui a ses héros, vignettes ou curés, démolisseurs de statues ou petits-bourgeois, filles de joie ou femmes du monde. L'auteur n'a pas psychanalysé ses personnages ; il les a regardés vivre, il les a écoutés, ne faisant que les mettre en scène. Histoires vraies, alors ? Oui et non, car l'écrivain transpose, il ordonne, il imagine. De là naissent la vérité et l'émotion, le premier chagrin laissant la même cicatrice sur tous les adolescents.

**UN MONDE FASCINANT :  
LA NATURE**

Sans les insectes, il n'y aurait ni semence ni nouvelles fleurs, et sans les fleurs, les insectes ne pourraient pas vivre. Cet exemple montre bien comment les insectes et les fleurs ont besoin les uns des autres.

Il y a dans la nature des millions de plantes et d'animaux différents. Partez à la découverte de beaucoup d'entre eux en lisant le très bel ouvrage « Les jeunes découvrent la nature ». Editions Gamma, diffusé par Payot-Lausanne.

Ce volume pour enfants et pour adultes constitue une présentation vivante du monde des animaux et des plantes, accessible à chacun avec plus de 1000 reproductions en couleur.

Les animaux sont montrés dans leur

milieu naturel et surtout en train d'accomplir un acte qui leur est propre : guenon portant son petit, crapaud accoucheur et ses œufs, caracal attrapant un oiseau.

**AVORTEMENT**  
The abortion : an historical romance 1966  
par Richard Brautigan  
(Editions du Seuil)

L'homme qui pousse ici des mugissements de dandy s'appelle Richard Brautigan. Grand, les jambes légèrement arquées, le cheveu long et poil de carotte, des besicles de grand-père, un large chapeau de feutre et des moustaches tombantes, avec sa gueule de bison égare (« Alors, les filles, ô mes bisons, vous ne sortez donc pas ce soir ? ») — telle est la fameuse silhouette qu'ont croisée dans les ruelles de San Francisco les gens du lieu. Cet individu douteux glisse le long de la côte ouest jusqu'aux falaises de Big Sur, puis jusqu'à Tijuana au Mexique, où Vida, « le splendide bison aux yeux calmes », avortera. Un roman farfelu.

**COURTINE**  
Mes repas les plus étonnants  
Editions Robert Laffont

Voilà un ouvrage qui vous met l'eau à la bouche ! Rédigé par l'un des meilleurs chroniqueurs gastronomiques de France (quarante ans de repas pris hors de chez lui), il nous convie à toute une série de repas extraordinaires, en dévoilant les recettes des grands maîtres de la cuisine.

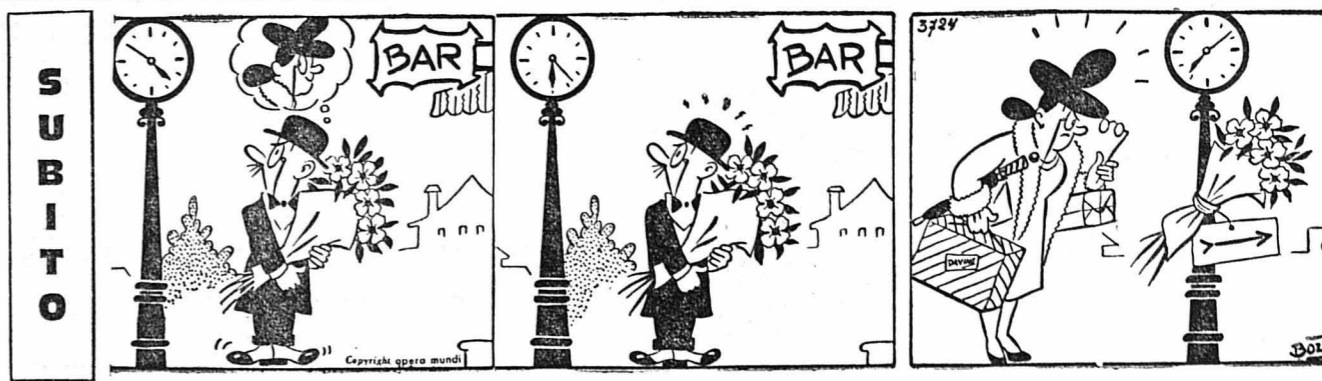

# Où il voit rouge

RÉSUMÉ: Un inconnu fixe par téléphone un rendez-vous impératif à William Lobell. Mabel l'interroge à ce sujet.

## LE COUP DE GRIFFE



« Je ne sais pas, répondit Lobell. A la façon de parler de ce type, je crois que c'est un Chinois. Je n'y comprends rien. — « Qu'est-ce qu'il veut ? » demanda Mabel. « Que je sois dans une heure à Lobos-Square. » — « Eh bien, n'y va pas ! » — « Si je n'y vais pas, il téléphonera à ma femme pour lui dire que je suis ici. » — « Et alors, ça t'embête ? » La voix de Mabel s'était durcie. « Oui, avoua Lobell. Je ne voudrais pas que Gladys... »



Mabel prit une cigarette, et l'alluma : « Tout ça n'explique pas comment ce type sait que tu es ici ! Tu es sûr de ne l'avoir dit à personne ? » — « Absolument certain ! » affirma Lobell. « Alors, cela veut dire que tu le sache ? » — « Comment veux-tu que je le sache ? » rétorqua Lobell avec mauvaise humeur. « Ne crois-tu pas que tu devrais prévenir le F.B.I., étant donné le travail que tu fais ? » Lobell dévisagea la jeune femme sans répondre.



Elle venait de formuler ce qui le tenaillait depuis que l'inconnu avait rattaché : si la maison qui l'employait apprenait ses relations avec Mabel, il serait certainement renvoyé. « Je ne risque rien, dit-il avec une fausse assurance. Je vais aller voir ce que veut le type en question. Après, je déciderai ce que j'ai à faire. » Son regard rencontra celui du chat birman, qui le fixait de ses yeux pleins de haine.

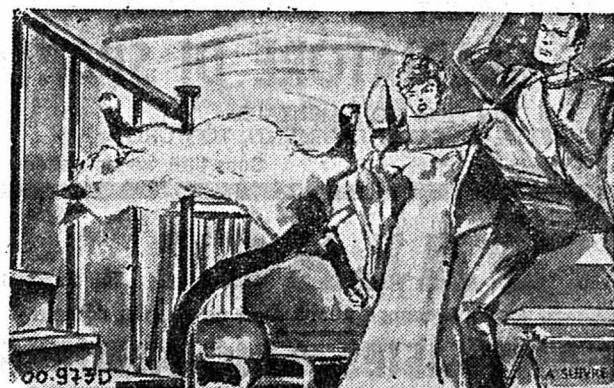

Brusquement, le chat attaqua, et Lobell ne put éviter le coup de griffe qui lui laboura la cheville. Furieux, il riposta par un coup de pied qui expédia Samy à trois mètres. « Brute ! » protesta Mabel. « Regarde ce qu'il m'a fait ! » riposta Lobell. Du sang apparaissait sur sa chaussette. Déjà le chat revenait vers lui, crachant et sifflant. « Samy, tranquille ! » ordonna la jeune femme. Le chat s'immobilisa, fixant Lobell avec une haleine vibrante.

## Lundi : Le Chinois

# HOROSCOPE

Des influences nerveuses gouverneront l'ensemble de cette journée. Atmosphère plus détendue le soir.

**NAISSANCES:** Les enfants de ce jour seront fermes mais violents, très secrets et généreux.

### BÉLIER (21/3 - 19/4)

**Santé:** Dérèglement des fonctions thyroïdiennes. **Amour:** Surmontez vos hésitations. **Affaires:** Etudiez une affaire proposée.

### TAUREAU (20/4 - 20/5)

**Santé:** Votre cœur est très fragile, ménagez-le. **Amour:** Très agréable surprise dans la soirée. **Affaires:** Ne révélez pas vos intentions secrètes.

### GÉMEAUX (21/5 - 21/6)

**Santé:** Votre gorge est vulnérable. **Amour:** Modérez vos impulsions. **Affaires:** Ne vous lancez pas tête baissée.

### CANCER (22/6 - 22/7)

**Santé:** Prenez le temps de mastiquer vos aliments. **Amour:** Vos propositions seront bien accueillies. **Affaires:** Des difficultés peuvent se présenter.

### LION (23/7 - 23/8)

**Santé:** Surveillez votre taux d'urée. **Amour:** Joies familiales partagées. **Affaires:** Suivez les conseils que l'on vous donne.

### VIERGE (24/8 - 23/9)

**Santé:** Dérèglement de vos fonctions rénales. **Amour:** Votre timidité passe pour de l'indifférence. **Affaires:** Vous réussirez une excellente transaction.

### BALANCE (24/9 - 23/10)

**Santé:** Inflammation des glandes. **Amour:** Une rivalité vous sera profitable. **Affaires:** Allez droit au but.

### SCORPION (24/10 - 22/11)

**Santé:** Vous vous surmenez trop. **Amour:** Vos proches ne vous aideront guère. **Affaires:** Les innovations et initiatives seront favorisées.

### SAGITTAIRE (23/11 - 21/12)

**Santé:** Évitez les matières grasses et l'alcool. **Amour:** Vos bons sentiments doivent convaincre vos proches. **Affaires:** Nettoie reprise des affaires.

### CAPRICORNE (22/12 - 19/1)

**Santé:** Pratiquez un sport qui vous décontractera. **Amour:** Réagissez contre une tendance à la mélancolie. **Affaires:** Retard dans vos projets immédiats.

### VERSEAU (20/1 - 18/2)

**Santé:** Portez des chaussures souples. **Amour:** Soyez plus diplomate avec l'être cher. **Affaires:** Réussite dans une opération financière.

### POISSONS (19/2 - 20/3)

**Santé:** Amélioration de vos affections pulmonaires. **Amour:** Petit désaccord passager. **Affaires:** Continuez sur votre lancée.

# RADIO

## SAMEDI

### Sottens et télédiffusion

6 h, 7 h, 8 h, 9 h, 10 h, 11 h, 12 h, 12.30, 14 h, 15 h, 16 h, 18 h, 19 h, 22.30, 23.55, 0.55, Informations. 6 h, bonjour à tous, miroir-première. 6.59, horloge parlante. 7 h, le journal du matin. 8.05, revue de la presse romande. 8.15, radio-évasion, l'agenda du week-end, route libre, les Jeux, chroniques et enquêtes de la semaine. 10.20, les ailes. 10.30, la Suisse à la rencontre de l'Europe. 11.05, le kiosque à musique. 12 h, le journal de midi, ski: le 45 tours est joué. 12.25, communiqués, météo. 12.29, signal horaire. 12.30, miroir-midi. 13 h, demain dimanche. 14.05, disc-informations. 14.35, présence du Groupe Instrumental romand. 15.05, week-end show.

16.30, l'heure musicale, l'Orchestre de chambre canadien McGill. 18 h, le journal du soir. 18.05, le micro dans la vie. 19 h, le miroir du monde. 19.30, magazine 73. 20 h, restos Vaudois. 20.20, micro sur scène. 21.10, Attention à l'échelle, de A. Algan. 21.50, chanson à la une. 22.40, entree dans la danse. 24 h, dancing non-stop. 0.55, miroir-dernière. 1 h, hymne national.

### Second programme

8 h, Informations et revue de la presse romande. 8.15, Peter and Molly. 8.30, le matin des musiciens. 9.30, témoignages. 10 h, des pays et des hommes. 10.30, le folklore à travers le monde. 11 h, les chemins de la connaissance, le rituel quotidien (8); la puce et le philosophe (3). 12 h, midi-musique. 13.10, bulletin d'informations

## DIMANCHE

### Sottens et télédiffusion

7 h, 8 h, 11 h, 12 h, 12.30, 14 h, 16 h, 17 h, 18 h, 19 h, 22.30, 23.55, Informations. 7 h, bonjour à tous, miroir-première. 7.10, sonnez les matines. 8 h, le journal du matin. 8.15, concert matinal. 8.45, grand-messe. 9.55, sonnerie de cloches. 10 h, culte protestant. 11.05, concert dominical. 11.45, terre romande. 12 h, le journal de midi, ski. 12.25, communiqués, météo. 12.29, signal horaire. 12.30, miroir-midi. 12.45, balade pour un fantôme. 14.05, catalogue des nouveautés.

15 h, auditeurs à vos marques. Le journal du soir. 18.05, l'Église aujourd'hui. 18.20, dimanche soir. 19 h, le miroir du monde. 19.30, magazine 73. 20 h, lettres ouvertes. 21 h, l'alphabet musical. 21.30, Square X, pièce de M. Le Bihan. 22.40, horizons-jeunesse. 23.30, la musique contemporaine en Suisse. 23.55, miroir-dernière. 24 h, hymne national.

### Second programme

8 h, rêveries aux quatre vents. 9 h, Informations. 12 h, midi-musique. 14 h, Le Petit Lord (4), de F. Burnett. 15 h, la joie de

musicales. 13.30, petit concert pour les Jeunesses musicales. 14 h, promenade musicale, carnet de notes. 15.30, métamorphoses en musique. 16 h, per i laboratori italiani in Svizzera. 16.30, corra espanol. 17 h, la marge des mots. 17.30, rendez-vous avec le jazz. 18.30, rhythm'n'pop. 19 h, divertimento. 20 h, informations. 20.05, les beaux-arts. 20.29, loterie suisse à numéros. 20.30, encyclopédie lyrique, Le Barbier de Séville (1), de Rossini. 21.50, sport, musique, information. 23 h, hymne national.

### Beromunster et télédiffusion

6 h, 7 h, 8 h, 10 h, 11 h, 12.30, 16 h, 18 h, 22.15, 23.25, Informations. 6.05, mélodies légères. 6.50, que Jardin. 7.10, bon samedi à tous, mosaïque touristique. 10.55, échecs à la radio, Josef Steiner contre les auditeurs. 11.05, musique du film musical, L'Homme qui vient de la nuit, avec Ivan Rebhoff. 11.30, fanfare de l'Armée du Salut. 12 h, homme et travail. 12.40, ou bien quoi. 14 h, le panorama du samedi, politique intérieure. 14.30, jazz. 15.05, chant choral. 15.30, chants et danses populaires.

16.05, la boutique pop. 18.20, sport et musique. 19 h, cloches, communiqués. 19.15, actualités. 19.45, rétrospective de la semaine politique en Suisse et dans le monde. 20 h, théâtre. 21 h, piano. 21.15, mélodies de soir, avec l'Orchestre de musique légère de la radio. 21.45, Georges Moustaki. 22.25, hockey sur glace, résultats et commentaires. 22.45, l'heure tardive, spécialités et raretés sonores. 23.30, bal du samedi soir.

### Beromunster et télédiffusion

7 h, 8 h, 10 h, 12.30, 17 h, 19.15, 22.15, 23.25, Informations. 7.05, bonne route, conseils aux automobilistes et musique légère. 8.05, trio pour cordes, Schubert. 8.30, musique légère. 11 h, musique populaire d'Appenzell et du Toggenbourg. 11.30, concert-promenade, Offenbach, Bizet, Massenet, Lalo, Khatchaturian. 12.45, pages de Massenet, Liszt, Verdi, Glazounov, Gershwin. 14 h, musique champêtre. 14.40, fanfare. 15 h, Noël en Grèce. 15.30, sport et musique. 17.30, musique légère. 19 h, sport du week-end, communiqués. 19.25, chants pour l'Avent. 20.30, miroir du temps, analyses et commentaires. 21.30, musique avec Cédric Dumont. 22.20, entre le jour et le rêve.

# POUR VOUS MADAME

## Un menu

Canard braisé aux navets  
Fromage  
Salade de fruits

## LE PLAT DU JOUR : Canard braisé aux navets

Pour 4 personnes: un beau canard, une botte de navets, deux gros oignons, 100 g de beurre, une gousse d'ail, du sel, du poivre, un verre de vin blanc, du persil haché.  
Videz, flambez et bridez le canard. Assaisonnez-le généreusement de sel et de poivre. Prenez une casserole à fond épais et faites-y blondir le beurre. Placez-y le canard et lorsque celui-ci est bien coloré, ajoutez-y les oignons et l'ail émincés. Mouillez avec le vin blanc et la même quantité d'eau. Laissez braiser une dizaine de minutes avec couvercle. Pendant ce temps, pelez les navets et coupez-les en quatre. Ajoutez-les à votre préparation et prolongez la cuisson à petit feu.

Servez le canard, nappé de sa cuisson et entouré de navets. Garnissez avec un peu de persil haché.  
Conseils du cordon-bleu: Parfumez avec du thym et du laurier. Choisissez un vin blanc doux pour la cuisson.

## UNE RECETTE:

### Les éclairs au fromage

**Ingrédients:** 125 g de farine, 80 g de beurre, un quart de litre d'eau, 4 œufs, du sel, 300 g de fromage râpé, 1 dl de crème.  
Portez à ébullition le beurre, l'eau et le sel. Retirez du feu et, en une fois, ajoutez la farine. Mélangez bien et remettez sur le feu pour sécher la pâte. Retirez du feu et ajoutez les œufs un à un. Mélangez soigneusement. Laissez refroidir. Beurrez la plaque du four et, à l'aide d'une poche, dressez les éclairs. Faites cuire à four chaud 20 minutes. Lorsque les éclairs sont encore tièdes, ouvrez-les et fourrez-les de fromage râpé mélangé à la crème. Remettez au four une dizaine de minutes. Servez chaud.  
**Préparation:** 15 minutes. **Cuisson:** 30 minutes.

# A LA TV AUJOURD'HUI ET DEMAIN

## SAMEDI

### SUISSE ROMANDE

12.25 (C) Ski  
13.30 Un'ora per voi  
14.45 (C) Chronique montagne  
15.15 (C) Le temps des machines  
15.45 (C) Enfants et mathématiques  
16.10 (C) La Suisse et la guerre  
17.05 (C) Taxibulle  
17.25 (C) Aventures pour la jeunesse  
18.00 (C) Téléjournal  
18.05 (C) Samedi-jeunesse  
19.00 (C) Deux minutes avec...  
19.05 Affaires publiques  
19.40 (C) Téléjournal  
19.55 Loterie suisse à numéro  
20.05 A vos lettres  
20.35 (C) Le diable l'emporte  
22.05 (C) Les oiseaux de nuit  
23.15 (C) Téléjournal

16.05 Fin  
17.15 (C) Pop 2  
18.30 (C) Actualités de l'histoire  
19.00 (C) Des chiffres et des lettres  
19.20 (C) Actualités régionales  
19.45 (C) Feuilletton  
20.00 (C) I.N.F. 2  
20.35 (C) Top à...  
21.35 (C) Mannix  
22.25 (C) Samedi soir  
23.25 (C) I.N.F. 2 dernière

## FRANCE III

18.30 (C) Inter 3  
18.35 (C) Roulettes (155)  
18.50 (C) Jeu du langage (12)  
19.20 (C) Actualités régionales  
19.40 (C) Mutations  
20.40 (C) Gala International  
22.10 (C) Inter 3 dernière

## SVIZZERA ITALIANA

12.25 (C) Sci  
13.30 Un'ora per voi  
14.45 (C) Samedi Jeunesse  
15.10 (C) Divenire  
16.00 (C) L'energia verao  
17.10 Vroom  
18.25 La vecchia miniera  
18.55 Sette giorni  
19.30 (C) Telegiornale  
19.45 Estrazione del lotto svizzero a numeri  
19.50 Il vangelo di domani  
20.00 (C) Una risata in testa  
20.45 (C) Telegiornale  
21.00 (C) Donne, vi insegno come si seduce un uomo  
22.50 Sabato sport  
23.40 (C) Telegiornale

## ALLEMAGNE I

14.30 les programmes de la week-end. 14.35, téléjournal. 14.45, pour les enfants. 15.15, rencontres 73. 16.45, magazine de la circulation routière. 17.15, Eglise et société. 17.45, téléports. 18.30, programmes régionaux. 20 h, téléjournal, météo. 20.15, riche et heureux. 22.20, tirage du loto. 22.25, téléjournal, météo. 22.40, la bourse ou la vie. 0.25, téléjournal.

## ALLEMAGNE II

13.45, les programmes de la semaine. 14.15, aquil Espana. 14.58, téléjournal. 15 h, gendarmes et voleurs. 16.30, aider et éduquer. 17 h, téléjournal. 17.10, miroir du pays. 18 h, le paquebot Enterprise. 19 h, téléjournal. 19.30, hit-parade. 20.15, La Jeune Fille de la Forêt-Noire. 21.55, téléjournal. 22 h, téléports. 23.15, Les Enchaînés. 0.50, téléjournal.

## DIMANCHE

### SUISSE ROMANDE

9.00 (C) Ski-coupe du monde  
10.00 (C) Il balcon tort  
10.50 (C) Tremplin  
11.15 Table ouverte  
12.30 (C) Ski - Coupe du monde  
13.30 (C) Téléjournal  
13.35 (C) Tel-hebdo  
14.00 (C) Il faut savoir  
14.05 (C) Les trois menteurs  
14.35 (C) Bayanhlan  
15.00 (C) Les Voleurs de lune  
16.10 Handball  
17.10 (C) Secrets de la cachette du pirate  
18.00 (C) Téléjournal  
18.05 Football  
18.55 (C) Présence protestante  
19.15 Horizons  
19.40 (C) Téléjournal  
19.55 (C) Actualités sportives  
20.25 (C) Le Jugement des flèches  
21.50 (C) Country and Western  
22.15 (C) Mon aventure  
22.35 (C) Téléjournal  
22.45 (C) Méditation du soir

13.55 (C) A propos  
14.25 (C) Mon ami Josellito  
16.00 (C) Forum des arts  
17.00 (C) Le jeu du « Famlion »  
17.45 (C) Télé-sports  
19.30 (C) Caméra au poing  
20.00 (C) I.N.F. 2  
20.35 (C) Cinéma à...  
(C) I.N.F. 2  
(N) Le Rebelle

## FRANCE III

19.35 (C) Inter 3  
19.40 (C) Magazines artistiques  
20.10 (C) Histoire du dessin animé  
20.40 (C) P.C.N.  
(C) Inter 3 dernière

## SVIZZERA ITALIANA

11.00 (C) Il balcon tort  
11.50 (C) Sci  
13.30 (C) Telegiornale  
13.35 (C) Telegiornale  
14.00 Amchevolmente  
15.25 Un'ora per voi  
16.40 Festa d'addio  
17.05 (C) Il circo Jean Richard  
17.55 (C) Telegiornale  
18.00 Domenica sport  
19.00 (C) Musica e strumenti rari  
19.30 (C) Telegiornale  
19.40 La parola del Signore  
19.50 (C) Proposte per lei  
20.15 (C) Ecco homo  
20.45 (C) Telegiornale  
21.00 (C) Il segreto del Flammighl  
22.00 (C) La domenica sportiva  
23.00 (C) Telegiornale

## ALLEMAGNE I

10.15, les programmes de la semaine. 10.45, le conseiller de l'ARD. 11.30, pour les enfants. 12 h, tribune internationale des journalistes. 12.45, miroir de la semaine. 13.15, magazine régional. 14 h, les coulisses de la TV. 14.45, pour les enfants. 15.15, Dschungelsaga. 16.30, midère au Niger. 17.15, Salto mortale. 18.15, téléports. 19 h, miroir du monde. 19.30, téléports. 20 h, téléjournal, météo. 20.15, chants pour le temps de l'Avent. 20.20, expédition dans le règne animal. 21.10, Une femme émancipée. 22.45, téléjournal, météo. 22.50, Symphonie, Mozart.

## ALLEMAGNE II

9.45, Jugoslavija, dobar dan. 10.30, les programmes de la semaine. 11 h, le sosie. 11.30, téléjournal. 12 h, concert du dimanche. 12.50, actualité scientifique. 13 h, plaque tournante. 13.50, au royaume des animaux sauvages. 14.45, Ballade autour d'un siècle. 15.15, téléjournal. 15.20, chants pour l'Avent. 15.25, le jardinier espagnol. 17 h, téléports. 18 h, téléjournal. 18.05, action en faveur de l'enfance déshéritée. 18.10, Bonanza. 19 h, téléjournal. 19.15, journal catholique. 19.30, Sylvie. 21 h, téléjournal. 21.15, la propriété légitime du peuple allemand. 21.45, symphonie, Mahler. 22.55, téléjournal.

### SUISSE ALÉMANIQUE

9.00 Ski - Coupe du monde  
11.00 (C) TV culturelle pour adultes  
11.30 (C) Anglals  
12.00 Téléjournal  
12.30 Ski à Madonna di Campiglio  
13.30 Panorama de la semaine  
14.00 Chronique campagnarde  
14.30 Skippy, le kangourou  
14.55 Wir Schildbürger  
15.10 Schwyz  
15.40 (C) Film anglais  
16.20 Rita Streich chante  
16.50 (C) Der Forellenhof  
17.50 Téléjournal  
17.55 Résultats sportifs  
18.00 Faits et opinions  
18.55 Fin de journée  
19.00 Le sport en fin de semaine  
20.00 Téléjournal  
20.15 (C) Die Bernauerin  
22.00 Téléjournal  
22.10 Pour la nuit

## FRANCE I

6.55 Télé-matin  
9.00 Tous en forme  
9.15 A Bible ouverte  
9.30 Orthodoxie  
10.00 Présence protestante  
10.30 Le Jour du Seigneur  
12.00 La séquence du spectateur  
12.30 Dimanche Salvador  
13.00 24 heures dimanche  
13.20 Dimanche Salvador  
13.45 Le dernier des cinq  
14.30 Le sport en fête  
17.15 Ranch L  
18.05 Entracte  
18.35 Musiciens du soir  
19.10 Réponse à tout  
19.45 24 heures sur la une  
20.15 Sports dimanche  
20.50 L'Affaire Thomas Crown  
22.30 Ombre et lumière  
23.25 24 heures dernière

## FRANCE II

9.30 (N) R.T.S. Promotion  
12.30 (C) I.N.F. 2 dimanche  
13.30 (C) Concert symphonique

Donald Duck



Venez passer les fêtes de l'An à l'hôtel du Vaisseau, Petit-Cortailod

avec l'orchestre « Errijeans ».

Réservez votre table dès maintenant et demandez les menus.

Comme chaque année, le bal de Sylvestre et de Nouvel-An sera réservé aux dîneurs.

Grand parc.

Tél. (038) 42 10 92.

Noël, ouvert jusqu'à 18 heures.

Société des hôteliers, cafetiers et restaurateurs

GASTRONOMIE



Menus de samedi et dimanche

SAMEDI

Entrée : Jambon de San-Dabiel Piccata marsala Risotto ou Polenta Salade Dessert : Cosaque à la vodka Fr. 12.50

DIMANCHE

Entrée : Saumon fumé avec toast Entrécôte Mexicaine Riz Créole Salade Dessert : Coupe Quattro Nori Fr. 15.50

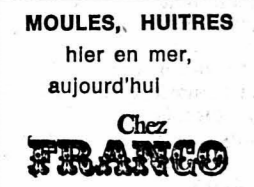

Pour la fin de l'année, n'oubliez pas de réserver votre table, car vous composez vous-même votre menu. Famille Franco-Meia, route de l'Evoles 39, tél. (038) 25 15 69.



UN BUT DE PROMENADE pour dimanche et l'occasion de déguster pour

Fr. 4.50 nos petits coqs en corbeille à toute heure

Tél. (038) 53 36 28

Consultez notre carte - SPÉCIALITÉS SUR DEMANDE

Hôtel-Restaurant du Soleil NEUCHÂTEL



CUISSES DE GRENOUILLES Provençale FILETS DE PALÉE sauce neuchâteloise SCAMPIS FRITS, SAUCE TARTARE

E. Droz-Morard Tél. (038) 25 25 30 Salle à manger au 1er étage

Mardi 25 décembre : FERMÉ

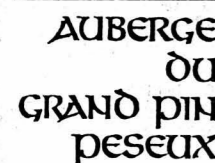

Toujours notre grande carte

Encore la CHASSE : Selle de chevreuil Médaillon de chevreuil

Nous réservons pour les fêtes et vous invitons à consulter nos menus - Grand PARC à disposition RÉSERVEZ VOTRE TABLE Tél. (038) 31 77 07

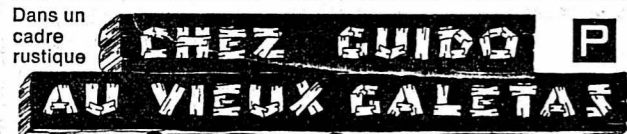

L'HOTEL-RESTAURANT POINT-DU-JOUR - BOUDEVILLIERS vous propose :

SON MENU DE NOËL

Assiette de saumon - Toasts au beurre Hors-d'œuvre chauds à la Piémontaise Consommé au porto Dinde à la Nivernaise garnie ou Grand sauté cheval de bronze (8 qualités de viande) Salade méléée Coupe Danemark Fr. 25.-

Prière de réserver sa table Tél. 36 12 66

TOUS LES JOURS

Petit cochon de lait - Choucroute garnie Jambon chaud sauce morilles avec röstis Tous les samedis, ouvert jusqu'à 2 heures



TÊTE DE VEAU VINAIGRETTE

TOUS LES JOURS NOS MENUS à la carte et sur assiette

Fermeture hebdomadaire le dimanche



TOUJOURS NOS DÉLICIEUSES CHOUCROUTES

NOS MENUS DE FÊTES SONT À VOTRE DISPOSITION



Place de jeux pour enfants - Chambres confortables - Parking - Salles de réunion banquets, dîners d'affaires

Pour vos fêtes de fin d'année

NOËL SAINT-SYLVESTRE NOUVEL-AN

Réservez dès maintenant votre table

Programme sur demande 2075 THIELLE - Route de Berne - Tél. 33 57 57

AU VIEUX VAPEUR



Ancré dans le port de Neuchâtel

Vu le succès toujours croissant de notre BAR DANCING

Nous vous conseillons de RÉSERVER

Fermé le lundi

Réservez votre table Tél. 038 24 34 00



CHERRICA véritable vin doux de cerises



Nos traditionnels voyages des Fêtes de fin d'année Lundi 31 décembre « SYLVESTRE » ou mardi 1er janvier « NOUVEL-AN »

« Autocar-Avion » en JET de Swissair de Zurich à Genève

Fr. 130.- par personne, repas compris

Renseignements - Inscriptions : AUTOCARS FISCHER MARIN-NEUCHÂTEL Tél. 33 25 21

RESTAURANT LE « JORAN » SERRIÈRES Famille Michel Pianaro Tél. 25 37 92

SES SPÉCIALITÉS : Filets de perches Entrecôte aux morilles Filets mignons à la crème Jambon sauce morilles Nos spécialités à la carte SALLES POUR BANQUETS

RESTAURANT SAINT-HONORÉ NEUCHÂTEL Tél. (038) 25 95 95

TRIPES A LA NEUCHATELOISE CHOUCROUTE GARNIE Croûtes aux bolets frais Entrecôte aux bolets frais PAELLA VALENCIANA BOUILLABAISSE MARSEILLAISE

Menus spéciaux pour les fêtes Nuit de Saint-Sylvestre : BAL avec l'orchestre « Golden Bridge Trio »

RESTAURANT Le Jura NEUCHÂTEL Tél. 25 14 10 Famille Alex Riesen

FILETS DE PERCHES FILETS DE PALÉES TRIPES à la NEUCHATELOISE LA CHASSE

Restaurant de la Grappe La Courbe Neuchâtel L. MARINI Tél. 33 26 26

Les lundis, mardis et jeudis : Une spécialité de plat cuisiné... Tous les jours : notre carte

Peseux Tél. (038) 31 40 40

MENU DE DIMANCHE

Jambon de Parme

Minestrone

Piccata Milanaise - Garnitures au choix

Dessert Fr. 16.-

Cuisine chaude et froide à toute heure Ambiance avec le trio « LOS PANCHANGUEROS »

HOTEL-RESTAURANT LE CHALET CORTAILLOD (NE) J.-M. Balmelli Tél. 42 14 38

RÉSERVEZ VOTRE TABLE POUR SAINT-SYLVESTRE

Restaurant RICHELIEU NEUCHÂTEL Chaque soir et jusqu'à 1 h du matin Ruelle du Port - Ø (038) 25 55 56

SES SPÉCIALITÉS cuisses de grenouilles côte de bœuf provençale et toute la carte Ouvert de 17 h à 2 h du matin

Avez-vous pensé à réserver votre table pour les Fêtes?... Rôtisserie Hôtel Bar Dancing Les Geneveys-sur-Coffrane Tél. 038 57 17 87

Restaurant du Littoral CE SOIR SOUPER TRIPES Se recommande : J.-D. VAUTHIER Fermé le dimanche Tél. (038) 24 61 33

Saint-Blaise Tous les samedis, midi et soir TRIPES NEUCHATELOISE

VOYAGES WITTWER

COURSE SURPRISE NOUVEL-AN 1974

MARDI 1er JANVIER

Avec une promenade en car, un menu gastronomique, un après-midi en musique, de la danse

10 h 30 Dép. Neuchâtel Fr. 57.- 9 h 45 Dép. Fleurier supplément Fr. 6.- 9 h 45 Dép. la Chaux-de-Fonds

AU MENU :

L'APÉRITIF AU BLANC CASSIS LA GALANTINE DE VOLAILLE MAISON LA SALADE WALDORF LE CONSOMMÉ MADRILÈNE LE CONTRE-FILET DE CHAROLAIS SAUCE À LA CRÈME AUX CHAMPIGNONS LA JARDINIÈRE DE LÉGUMES LES POMMES D'OR LES DÉLICES DE NOS PÂTISSERIES LE VACHERIN GLACE DIJONNAIS UN CAFÉ

Programmes - Inscriptions :

CARS WITTWER

Neuchâtel Saint-Honoré 2 Ø 25 82 82 Couvet Saint-Gervais 1 Ø 63 27 37

Le programme complet Therma fait une réalité de la cuisine de vos rêves.

Je m'intéresse à savoir comment vous pouvez réaliser la cuisine de mes rêves. Veuillez m'envoyer la Revue des cuisines Therma.

Form for Therma ménage subscription: Nom, Adresse, NPA/localité, Therma-Ménage Département 357 8762 Schwanden GL

PRÊTS sans caution de Fr. 500.- à 10.000.- Formalités simplifiées. Rapidité. Discretion absolue.

BANQUE COURVOISIER S.A. 2001 NEUCHÂTEL (038) 24 64 64 Faubourg de l'Hôpital 21

bio 25 88 88 Samedi 14 h - 16 h 15 - 20 h 45 - 23 h 15 Dimanche 14 h - 16 h 15 - 20 h 45 Lundi et mercredi 15 h - 18 h 30 - 20 h 45 Mardi 18 h 30 - 20 h 45 Dès 16 ans En couleurs Toutes faveurs suspendues

HARRY SALTZMAN et ALBERT R. BROCCOLI présentent VIVRE ET LAISSER MOURIR Roger Moore James Bond tiré de l'œuvre de IAN FLEMING

APOLLO 25 21 12 SAMEDI 15 h + 20 h 30 DIMANCHE Couleurs 16 ans Un film policier étincelant LE SOLITAIRE HARDY KRUGER - RAYMOND PELLEGRIN, etc. Un suspense à haute tension!

APOLLO 25 21 12 SAMEDI 17 h 45 MERCREDI CINEDOC 16 ans Un document important sur 30 années sombres de l'histoire... MEIN KAMPF Naissance, puissance et déclin du national-socialisme UN SEVERE AVERTISSEMENT

APOLLO 25 21 12 Dès lundi 15 h + 20 h 30 Couleurs - 16 ans Un western du tonnerre... EL MAGNIFICO avec TERENCE HILL EN GRANDE PREMIÈRE VISION SUISSE ROMANDE

ARCADES 25 78 78 Tous les soirs 20 h 30 Samedi - Dimanche 14 h 45 - Lundi 15 heures 16 ANS Une sensationnelle distribution dans un classique du film d'action 12 SALOPARDS LEE MARVIN, ERNEST BORGNINE, CHARLES BRONSON, JIM BROWN, JOHN CASAVETES, ROBERT RYAN, GEORGE KENNEDY, TELLY SAVALAS, D. SUTHERLAND, etc. Le meilleur film de Robert Aldrich

ARCADES Samedi - Dimanche 17 h 30 ENFANTS ADMIS Un film d'une qualité exceptionnelle avec le plus célèbre danseur actuel RUDOLF NOUREYEV JE SUIS UN DANSEUR Sous forme de reportage, nous assistons à certains moments de la vie de cet artiste mondial, à la personnalité rayonnante, et à quatre séquences de ballets!

1re VISION UN ÉVÈNEMENT ARTISTIQUE

STUDIO 25 30 00 Tous les soirs 20 h 30 Samedi - Dimanche 14 h 45 - Mercredi 15 heures 16 ANS LE PLUS DYNAMIQUE DE TOUS LES FILMS CHINOIS! LA RAGE DU TIGRE Réalisé à Formose DES DUELS AU SABRE HALLUCINANTS... DES SCÈNES SENSATIONNELLES, D'UN RÉALISME INOUIT... Personnes impressionnables s'abstenir

STUDIO SABATO - DOMENICA 17 h 30 16 ANS MARK FOREST - MARILU TOLO MACISTE GLADIATORE DI SPARTA UN FILM MONUMENTALE... VENDETTA, RISCATI, TRADIMENTI, TORTURE I PARLATO ITALIANO Sous-titré français-allemand

Tél. 25 56 66 PALACE Tél. 25 56 66 Une légende érotique comme aucun livre ne vous la contera LES FANTASIES AMOUREUSES DE SIEGFRIED Invincible sur les champs de bataille, il l'était aussi (ou presque) en amour!!! Tous les soirs à 20 h 30 - Samedi, dimanche, mercredi à 15 heures 18 ANS COULEURS

25 55 55 REX LIEBESMARKT (Annoncen Report) Dès 20 ans

TRANSFORMATION ET RETOUCHE de vestons - pantalons - manteaux - robes - costumes. RÉPARATION de poches et fermetures éclair à pantalons SUR MESURE costumes - manteaux et robes R. POFFET Tailleur Ecluse 10, Neuchâtel Tél. 25 90 17

CLÔTURE-TOUT Ø 41 29 47 Ø 41 13 62 Verger 1 COLOMBIER TOUTES BARRIÈRES ÉCRITEAUX en vente au bureau du journal

# Informations suisses

## Le TCS et la pénurie de carburant

GENÈVE (ATS). — Le conseil d'administration du TCS est très satisfait que le Conseil fédéral ait fait entrevoir que l'information sur le développement de l'approvisionnement en pétrole sera intensifiée. Chaque restriction imposée aux consommateurs doit être justifiée de manière approfondie, c'est-à-dire au moyen d'indications sur les quantités importées, l'évolution des prix et une politique d'importation dirigée vers l'avenir des sociétés pétrolières et de Carburant, déclare un communiqué du TCS publié vendredi dont le conseil d'administration attend une surveillance efficace des prix de la part du Conseil fédéral.

## Carouge: il tire sur un ancien collègue de travail

GENÈVE (ATS). — Alors qu'il était arrêté à un « stop », dans une rue de Carouge, vendredi matin, vers 8 h 00, le chauffeur d'une camionnette se rendit soudain compte que quelqu'un tirait avec une arme à feu dans sa direction. L'homme s'enfonce dans sa cabine, puis, n'entendant plus rien, resurgit aussitôt à la vitre et vit le tireur s'enfuir. Il reconnut un ancien collègue. Le chauffeur n'en poursuivit pas moins sa route. Vers 10 h, inspectant son véhicule, il constata sur la carrosserie plusieurs points d'impact provoqués par des balles. Il se rendit alors au poste de police de Carouge, rapporta ce qui lui était advenu et donna le signalement du tireur.

Vers midi, celui-ci était arrêté et inculpé de tentative de meurtre. L'homme a utilisé un revolver à barillet de 6 mm, et tiré sept coups. Quant à la motivation de cet acte, elle n'apparaît pas encore tout à fait clairement.

## Violent incendie en Valais

(c) Alors qu'il se trouvait au lit avec près de 40 de fièvre, M. René Rudaz, à Sion, devait apprendre avec émoi que le bâtiment qu'il possède à Vex dominant le village avait été entièrement détruit par un incendie. Le feu a éclaté dans la soirée de vendredi. Il y a pour quelque 250.000 fr. de dégâts.

Il semble que le feu ait éclaté à la suite d'une imprudence ou d'une déficience dans le chauffage.

# Autour du monde

## L'affaire des écoutes au « Canard enchaîné » : une très violente diatribe de M. Marcellin

PARIS (AP). — « Au fond de cette affaire, il y a un règlement de comptes politique », a déclaré vendredi soir dans son intervention impromptue et inattendue devant l'Assemblée nationale, le ministre de l'intérieur Marcellin, intervenant sur l'affaire des écoutes du « Canard enchaîné ».

Prenant à partie l'opposition avec une rare violence verbale, s'adressant aux députés de gauche, avec une véhémence dont l'intensité croissait au fil de son propos, le ministre de l'intérieur a ajouté: « Je suis cette bataille depuis cinq ans et demi. Je vois venir ce règlement de comptes, parce que je fais mon métier et que je prends toutes mes responsabilités. Je suis le ministre des élections. Je serai le barrage contre la subversion, contre les petites phrases lancées par MM. Seguy, Maire et maintenant par M. Marchais ».

Et comme on trébuchait à gauche, le ministre lança, pointant un doigt accusateur:

« Mais regardez-les tous. On ne parle que de pression des masses. Eh bien, je peux dire à MM. Seguy, Maire et Marchais, qu'ils n'ont aucune expérience politique. Ils se trompent. Ils ne seront pas suivis par les ouvriers de France sur ce terrain ».

### MENACES

Il s'est écrit encore: « La vérité, vous voulez me démolir, vous ne m'épargnez pas. Mais croyez-moi, moi non plus. Ma personne n'a aucune importance. La seule question qui se pose est de savoir si nous sommes de taille à répondre à la subversion. Je réponds oui. Vous ne nous aurez pas ».

Auparavant, le ministre avait très posément énoncé les faits qui peuvent être retenus dans l'affaire du « Canard enchaîné », exception faite de tout ce qui ressortit de l'enquête, du dossier du juge sur lequel il n'a aucun pouvoir.

On nous dit qu'il y a eu une tentative de pose de micros dans les nouveaux locaux appartenant au « Canard enchaîné ».

« Il semble, a-t-il dit, que tout a été fait pour que cette pose ait échoué. Et j'ai pensé insensiblement, sans en avoir cependant la preuve, qu'il y a eu une machination. A peine la nouvelle était-elle, que les accusations ont fusé: c'est le ministre de l'intérieur! mais où sont les preuves? On m'accuse d'avoir donné un ordre à la D.S.T. J'ai répondu: Je n'ai donné aucun ordre, aucune instruction dans cette affaire. »

M. Marcellin rappelle que lorsqu'on a interrogé le directeur du « Canard enchaîné » et l'auteur des articles à leur sortie du cabinet du juge; ils ont révélé qu'ils n'avaient pas cité leurs sources pour ne pas compromettre leurs informateurs. Le ministre s'est étonné: comment s'abriter derrière le secret professionnel dans une telle affaire? « Quand on accuse, on prouve, sinon aucune instruction n'est possible. C'est aux accusateurs d'apporter la preuve et que ceux qui accusent, en l'occurrence, se regardent un peu, que ceux qui se procurent des documents à prix d'or ou volent des documents à l'administration en ne pensant qu'à leur intérêt personnel, mais ni à celui de l'Etat, ni à la France, viennent nous donner des leçons de morale... »

## JURA

### Après le « Bélier » autonomiste le « Sanglier » antiséparatiste

(ATS). — Cortège aux flambeaux, allocation, dans un déploiement de drapeaux suisses et bernois, conférence de presse et soirée dansante ont marqué, hier soir dès 21 heures à Tramelan, la naissance d'une nouvelle organisation politique de jeunes antiséparatistes dans le Jura: le « Sanglier », dont l'animateur semble être M. Jean-Paul Gehler, de Bascourt, fils du conseiller national Paul Gehler (UDC). Selon M. Jean-Paul Gehler, le groupe « Sanglier » est une organisation distincte des jeunes citoyens du Jura bernois (J.C.J.B.). Il compte actuellement 180 membres, dont une majorité résidant dans le Jura nord. Quelque 200 à 300 personnes ont participé au cortège et à la manifestation de vendredi, qui se sont déroulés sans incident dans des bourrasques de neige.

Onze ans après la naissance du « Bélier » enfanté par le mouvement autonomiste, les antiséparatistes ont, à leur tour, engendré une organisation politique baptisée d'un nom de mammifère. Dans l'allocation qu'il a prononcée hier soir, M. Jean-Paul Gehler a cependant précisé que ce nouveau groupe « ne sera pas une troupe anti-Béliers ». Il a ajouté: « Nous n'adopterons jamais de méthodes indignes » mais « Notre ligne politique ne connaîtra aucun compromis pourri ». Il a vivement flétri l'action

politique du Rassemblement jurassien indiquant ensuite: « Toute concession est inutile aussi longtemps que les dirigeants du Rassemblement jurassien refusent de s'asseoir à la table des négociations ». Dans la perspective du plébiscite, il a également annoncé une « activité antiséparatiste intense ». Voici la déclaration du groupe « Sanglier »:

#### LES PRINCIPAUX OBJECTIFS

- « 1. Les Sangliers revendiquent l'unité du Jura dans le cadre de l'entité cantonale bernoise.
- « 2. Ils entendent prouver à l'opinion publique Suisse que la majorité de la jeunesse jurassienne refuse catégoriquement toute idée de séparation.
- « 3. Ils prennent fait et cause pour tout patriote jurassien bernois en situation de légitime défense.
- « 4. Ils s'intéressent tacitement aux campagnes électorales, sur le plan régional, cantonal et fédéral.
- « 5. Face au Rassemblement jurassien: les Sangliers rejettent « Le concept » ethnique.
- « 6. Face à la 3me force: les Sangliers se distancent de la nouvelle position adoptée par les 125 notables lors de leur dernière assemblée de Moutier.

## M. Chevallaz reçu au Pays-d'Enhaut

CHATEAU-D'EX (ATS). — Originaire de Montherod et natif de Lausanne, le nouveau conseiller fédéral Georges-André Chevallaz est aussi un enfant du Pays-d'Enhaut, où il passa ses premières années.

Aussi les « Damonnais » (les montagnards du Pays-d'Enhaut) ont-ils réservé vendredi soir un accueil chaleureux à « leur » conseiller fédéral. Arrivés en train spécial à Château-d'Oex, M. Chevallaz, sa famille et ses amis ont gagné la grande salle, où les attendaient les autorités et de nombreux habitants des trois communes de la haute vallée vaudoise. On avait prévu un cortège avec 120 enfants porteurs de torches et un peloton de gendarmerie avec bannières et tambours, mais il fallut y renoncer à cause du mauvais temps.

Il propose que le rapport de la commission des cartels soit établi et publié promptement et qu'il donne des explications précises sur la politique des prix des sociétés pétrolières.

Les conséquences de la limitation de vitesse à 100 km/h sur toutes les routes en dehors des localités, le contingentement des livraisons de carburant aux stations d'essence, ainsi que les expériences d'économie de carburants grâce à l'interdiction de circuler le dimanche en novembre et décembre sont suivis de façon permanente par le TCS.

Des impressions individuelles momentanées, nécessaires pour un jugement sûr et comme base de mesures éventuellement indispensables à l'avenir, sont toutefois insuffisantes.

Le conseil d'administration du TCS demande au Conseil fédéral une information préalable de ses décisions afin de pouvoir assurer, le cas échéant, une coordination entre des mesures propres au club et une information interne opportune. Ce postulat est soulève spécialement pour le cas où un rationnement du carburant devrait être décidé.

Enfin, le conseil d'administration du TCS réitére l'appel de son bureau aux automobilistes: éviter les courses sans urgence et réaliser des économies de carburant d'après la possibilité de chacun, afin de réduire la consommation au maximum. En effet, chaque automobiliste peut, par une restriction personnelle, apporter une contribution capable d'atténuer une éventuelle crise d'approvisionnement et aider ainsi à éviter, ou tout au moins à retarder des mesures officielles plus sévères.

## A Neuchâtel et dans la région

### SAINT-BLAISE

#### Piéton renversé

Au volant d'une automobile, M. A. E., de Neuchâtel, circulait hier vers 19 h 30, avenue Bachelin en direction ouest. Arrivé à l'angle est de l'immeuble No 15, la voiture a heurté un piéton. M. Friedrich Rothen, de Champion (BE), qui traversait la chaussée du sud au nord sur un passage de sécurité. Blessé, M. Rothen a été transporté à l'hôpital de la Providence, à Neuchâtel.

#### Enfant blessée à Pesieux

Hier vers 19 h 50, à Pesieux, une voiture conduite par M. A. B., de Corcelles, empruntait la Grand-Rue en direction est. Arrivé à la hauteur de l'immeuble 17, l'auto a renversé la petite Nicole Gyger, née en 1959, de Neuchâtel, qui s'était élançée sur la chaussée du sud au nord sur un passage de sécurité. Blessée, l'enfant a été conduite à l'hôpital des Cadolles.

## SÉANCE MOUVEMENTÉE AU CONSEIL GÉNÉRAL DE BÔLE

De notre correspondant: Le Conseil général de Bôle, présidé par M. André Decorvet, a siégé hier soir et a accepté le budget de 1974. Plusieurs

crédits ont été également acceptés. D'autre part, une grande discussion s'est engagée à la suite de la votation aux bulletins secrets au sujet de l'arrêté concernant l'octroi d'un crédit de 1.470.000 fr. pour la construction d'une nouvelle salle de gymnastique et d'un bassin de natation à Cescote. Le résultat de ce vote ayant été égal (13 voix pour et 13 voix contre), aucune décision n'a été prise jusqu'à de plus amples renseignements à demander à la chancellerie d'Etat. Nous y reviendrons.

### Conseil général de Cortaillod

(c) Dans sa séance d'hier soir, le Conseil général de Cortaillod a accepté par 20 voix contre 5 l'arrêté en faveur d'une deuxième salle de gymnastique plus bassin de natation.

### CORCELLES-CORMONDRECHE

#### Taxe hospitalière et budget acceptés

(c) Hier soir, 32 conseillers généraux ont siégé sous la présidence de M. Marcel Roulet qui rendit hommage à M. Louis Plancherel, conseiller communal démissionnaire pour raison de santé. Pour le remplacer, le Conseil général a élu par 26 voix M. Raymond Muter (sc). Après une discussion nourrie, une taxe hospitalière représentant 10 % de l'impôt communal a été votée par 21 voix contre 9 socialistes. Le budget 1974 a également été adopté par 21 voix contre 9. Une motion socialiste demandant l'examen automatique des bourses d'étude a en revanche été repoussée par 19 voix contre 10. Nous y reviendrons.

# bulletin boursier

NEUCHÂTEL	13 déc.	14 déc.
Banque nationale	560.-	540.- d
Crédit foncier neuchât.	740.-	740.- d
La Neuchâteloise ass.	360.-	d 360.-
Gardy	115.-	d 105.-
Cortaillod	2800.-	2750.-
Cossonay	2000.-	1950.- d
Chaux et ciments	720.-	d 720.-
Dubied	735.-	720.-
Ciment Portland	2550.-	d 2550.-
Interoil port.	5100.-	d 5100.-
Interoil nom.	850.-	d 875.-
Navigation N'tel priv.	60.-	d 80.-
Girard-Perregaux	720.-	d 720.-
Paillard port.	600.-	d 570.-
Paillard nom.	150.-	d 155.-
<b>LAUSANNE</b>		
Banque cant. vaudoise	1150.-	1150.-
Crédit foncier vaudois	930.-	945.-
Ateliers constr. Vevey	425.-	d 440.-
Editions Rencontre	850.-	850.-
Rinsöz & Ormond	850.-	825.- d
La Suisse-Vie ass.	3000.-	3050.-
Zyma	1600.-	1600.-
<b>GENÈVE</b>		
Grand Passage	530.-	530.-
Charmillies port.	760.-	d 750.-
Physique port.	320.-	d 320.-
Philique nom.	285.-	d 250.-
Astra	30.-	d 30.-
Monte-Edison	85.-	d 85.-
Olivetti priv.	67.-	d 67.-
Fin. Paris Bas	125.-	125.-
Allumettes B	72.-	67.-
Elektrulux	155.-	d 155.-
S.K.F. B	191.-	187.-

ZURICH	13 déc.	14 déc.
(act. étrang.)		
Alcan	119.-	118.50
Am. Metal Climax	152.50	153.-
Am. Tel. & Tel.	148.-	149.50
Beatrice Foods	69.50	67.50
Burroughs	661.-	622.-
Canadian Pacific	45.50	45.50
Caterpillar Tractor	200.50	199.-
Chrysler	50.50	51.-
Control Data	103.-	103.50
Corning Glass Works	262.-	256.-
CPT Int.	83.-	83.50
Dow Chemical	168.-	168.-
Du Pont	476.-	472.-
Eastman Kodak	343.-	343.-
EXXON	284.-	283.-
Ford Motor Co	132.-	130.-
General Electric	190.-	191.50
General Foods	73.50	74.-
General Motors	155.50	151.50
General Tel. & Elec.	72.50	71.-
Goodyear	45.25	45.-
Honeywell	232.-	230.-
I.B.M.	803.-	812.-
International Nickel	97.50	96.-
International Paper	150.-	152.50
Kennecott	83.-	83.25
Internat. Tel. & Tel.	117.-	117.50
Litton	22.-	22.25
MM	63.-	63.-
MMM	24.-	24.-
Mobil Oil	146.50	147.-
Monsanto	100.-	101.50
National Cash Register	41.-	41.50 d
National Distillers	307.-	304.-
Phillips Petroleum	207.-	207.-
Procter & Gamble	300.-	291.-
Sperry Rand	135.50	128.-
Texaco	85.-	84.50
Union Carbide	95.25	95.-
Uniroval	23.25	23.50
U.S. Steel	99.50	99.50
Warner-Lambert	115.-	115.-
Woolworth F.W.	56.-	56.-
Xerox	394.-	385.-
AKZO	54.50	54.-
Agglo Gold I	100.-	100.50
Anglo Americ.	16.50	16.25
Machines Bull	33.-	33.-
Italo-Argentina	49.50	49.50 d
De Beers I	17.75	16.75
General Shopping	490.-	d 488.-
Imperial Chemical Ind.	14.-	13.50
Péchiney-U.K.	80.50	80.50 d
Phillips	37.-	37.-
Royal Dutch	97.-	94.75
Sodec	83.-	83.-
Unilever	123.50	122.-
A.E.G.	120.50	121.-
B.A.S.F.	134.-	135.-
Deggussa	311.-	311.-
Farben, Bayer	123.-	123.-
Hoechst, Farben	124.50	127.-
Mannesmann	176.-	d 178.-
Farben, Bayer	174.-	172.-
Siemens	246.-	246.-
Thyssen-Hütte	69.-	68.50
Volkswagen	127.-	d 128.-

AMSTERDAM	13 déc.	14 déc.
Amrobank	57.90	57.20
AKZO	47.80	47.90
Amsterdam Rubber	145.-	149.-
Bols	100.20	101.-
Heineken	227.-	224.-
Hoogovens	54.50	55.-
K.L.M.	65.80	66.-
Ned Kabellaf	192.40	190.50
Robeco		
<b>TOKYO</b>		
Canon	240.-	237.-
Citizen	165.-	164.-
Fuji Photo	245.-	246.-
Fujitsu	229.-	230.-
Hitachi	146.-	152.-
Honda	470.-	490.-
Kirin Brew.	260.-	259.-
Komatsu	220.-	126.-
Mat. E. Ind.	410.-	411.-
Sony	3400.-	3360.-
Sumi Bank	425.-	—
Takeda	214.-	208.-
Toyota	428.-	421.-
Tokyo Marine	405.-	426.-
<b>PARIS</b>		
Air liquide	235.-	235.-
Aquitaine	500.-	490.-
Cim. Lafarge	181.-	179.-
Citroën	55.30	57.-
Fin. Paris Bas	183.-	181.-
Fr. des Pétroles	177.-	176.-
L'Oréal	2200.-	2220.-
Machines Bull	48.55	48.10
Michelin	1195.-	1190.-
Péchiney-U.K.	120.90	122.-
Perrier	294.-	299.50
Peugeot	284.-	282.-
Rhône-Poulenc	133.50	139.-
Saint-Gobain	143.-	141.80
<b>LONDRES</b>		
Anglo American	218.50	212.50
Brit. & Am. Tobacco	230.-	218.-
Brit. Petroleum	504.-	492.-
De Beers	189.-	179.50
Electr. & Musical	120.-	110.-
Imp. Tobacco	71.-	63.50
Rio Tinto	171.-	164.-
Shell Transp.	203.-	201.-
Western Hold.	13.78	13.75
Zam. Anglo-Am.	142.-	141.50

Indice Dow Jones	13 déc.	14 déc.
Industrielles	800.43	815.65
Chemins de fer	169.92	172.40
Services publics	86.63	87.16
volume	18.130.000	19.980.000

Cours communiés par « Reynolds Securities S.A., Lausanne »

**La tendance**

Forte hausse à Wall-Street vendredi, attribuée à une information en provenance du Proche-Orient estimant à 50 % les chances d'une levée de l'embargo

**Cours des billets de banque**

	Achat	Vente
Angleterre (1 £)	7.25	7.60
U.S.A. (1 \$)	3.13	3.25
Canada (1 \$ can.)	3.13	3.25
Allemagne (100 DM)	118.50	122.50
Autriche (100 sch.)	16.25	16.65
Belgique (100 fr.)	7.75	8.05
Espagne (100 ptas)	5.35	5.70
France (100 fr.)	66.50	69.50
Danemark (100 cr. d.)	50.-	53.-
Hollande (100 fl.)	112.-	116.-
Italie (100 lit.)	—	48.-
Norvège (100 cr. n.)	55.-	58.-
Portugal	12.50	13.30
Suède (100 cr. s.)	69.-	72.-

**Marché libre de l'or**

Pièces	Achat	Vente
suisses (20 fr.)	102.-	112.-
françaises (20 fr.)	88.-	98.-
anglaises (1 souv. anc.)	122.-	132.-
anglaises (1 souv. nouv.)	98.-	108.-
américaines (20 \$)	550.-	590.-
Lingots (1 kg)	10700.-	10900.-

**Cours des devises**

	Achat	Vente
Etats-Unis	3.1750	3.2150
Canada	3.1750	3.2150
Angleterre £/\$	7.34	7.44
2.3075	2.3175	
Allemagne	120.40	121.40
France étr.	69.80	70.80
France fin.	67.50	68.50
Italie est.	7.88	7.98
Belgique	113.40	114.40
Hollande	—	5230.-
Italie est.	—	5120.-
Italie cap.	16.34	16.49
Suède	70.-	71.-
Danemark	51.10	52.10
Norvège	58.-	57.-
Portugal	12.55	12.85
Espagne	5.57	5.67
Japon	1.1250	1.1550

Communiqués à titre indicatif par la Banque Cantonale Neuchâteloise

# ECONOMIE ET FINANCES

## CHRONIQUE DES MARCHÉS

### Quelques points de cristallisation

EN SUISSE, les quatre premières séances de la semaine ont été dominées par la pression des vendeurs qui ont réduit encore les niveaux de toutes les actions les plus traitées. En revanche, la journée d'hier a enregistré un vent plus favorable à plusieurs valeurs isolées prises dans des groupes divers. C'est ainsi que l'action du Crédit suisse a gagné 20 fr., Brown Boveri porteur + 25, Neslité porteur + 20 pour ne citer que les titres vedettes. Pourtant, la majeure partie des valeurs actives opèrent encore des replis légers. Il est à observer que le mouvement de baisse de trois séances consécutives de New-York paraît avoir émoussé ses effets sur nos places helvétiques dont les

# LA PRESSION ARABE DÉNATURE LE SOMMET DES NEUF PAYS DU MARCHÉ COMMUN À COPENHAGUE

COPENHAGUE (AFP). — Le contact recherché à Copenhague par les ministres arabes avec leurs collègues européens, voire avec les chefs d'Etat ou de gouvernement des Neuf, préfigure dans leur esprit un dialogue qui pourrait déboucher en 1974 sur une conférence arabo-européenne, dans la mesure, bien entendu, où la conférence de Genève évoluera favorablement.

L'enjeu, selon les diplomates arabes en poste ou venus à Copenhague à la rencontre de leurs ministres, va bien au-delà de la crise énergétique ou du règlement de paix au Proche-Orient.

D'un entretien exclusif accordé à l'AFP après leur audience au ministère danois des affaires étrangères, vendredi matin, il ressort les arguments suivants :

1) Le dialogue arabo-européen doit suivre une approche « globale » et porter notamment sur les problèmes de sécurité dans le bassin méditerranéen, et sur les relations évidentes entre la sécurité européenne et la sécurité du monde arabe.

2) La crise du pétrole a prouvé la dépendance mutuelle de l'Europe et du monde arabe et a agi comme un « révélateur » de même que la crise du Proche-Orient a été le « révélateur » des dangers du bi-polarisme américano-soviétique.

3) Nous devons, Européens et Arabes, définir les conditions de la « partie à jouer ensemble ». « Nous devons, nous a dit l'un d'eux, tirer ensemble les leçons de la confiscation du pouvoir mondial. »

En d'autres termes, et plus précisément, les Arabes viennent proposer aux Européens, entre autres, une sorte de compensation à négocier (un diplomate nous a parlé de « revanche ») après l'éviction de l'Europe des grandes déci-

sions, et de la négociation qui va s'ouvrir à Genève.

### A PAS DE LOUP

En ce qui concerne la manière dont s'est nouée la rencontre de Copenhague, les diplomates arabes demeurent extrêmement discrets. Il semble qu'au sommet d'Alger, rien n'était encore décidé hormis l'envoi en Europe de quelques ministres arabes « ad hoc » pour une campagne d'explication sur la politique arabe, notamment, mais pas exclusivement, en matière énergétique. L'idée a germé après le sommet, et « tout s'est précipité », sans doute avec quelques contacts discrets auprès de diverses capitales européennes.

« Le sommet européen de Copenhague nous fournissait une occasion extraordinaire de rencontre, nous a dit un diplomate arabe. Après tout, vous aviez fait un pas en avant, notamment les Français, avec leur idée du nécessaire dialogue entre le monde arabe et les Européens. Nous avons fait nous aussi un pas en avant, qui nous a menés ici. »

Enfin, il est bien entendu que les ministres arabes rappelleront à leurs collègues européens leurs vues sur le règlement du problème israélo-arabe et sur les droits des Palestiniens, mais encore une fois, il ne semble pas que ce soit leur souci essentiel.

Un porte-parole français a déclaré que, probablement, les dirigeants de la Communauté accepteraient de recevoir les représentants arabes. Il serait injurieux de n'en rien faire, souligne-t-on dans les milieux diplomatiques, bien que la présence des Arabes à Copenhague ait été une cause d'embarras par son caractère de pression exercée sur les Européens.

Par ailleurs, certains milieux estiment que la présence des Arabes à Copenhague est appelée à détourner l'attention d'autres questions importantes figurant à l'ordre du jour du sommet, alors que le Marché commun doit prendre d'importantes décisions d'ici la fin de l'année et que la conférence de Copenhague doit donner des directives.



Deux de ceux qui guettent à Copenhague. Au premier plan, le ministre soudanais des affaires étrangères et, à l'arrière-plan, le représentant des émirats du golfe Persique. (Téléphoto AP)

### Avec Israël aussi

COPENHAGUE (AP). — Les dirigeants des Neuf ont décidé vendredi de prendre contact avec un représentant d'Israël aussi bien qu'avec les ministres arabes venus conférer avec eux.

L'initiative de rencontrer également un représentant d'Israël a été prise par le chancelier Brandt, appuyé par le premier ministre hollandais.

Ce contact aurait lieu entre l'ambassadeur d'Israël à Copenhague, M. Leshen et M. Andersen, qui est également président du Conseil ministériel de la C.E.E.

## SUITE LE SOMMET DES NEUF

Par ailleurs, la conférence européenne au sommet a commencé par publier un texte sur « l'identité européenne » qui définit la place que veut occuper les Neuf dans les affaires mondiales.

Ce document affirme que les pays européens ayant dépassé leurs antagonismes ont décidé de s'unir pour assurer la survie d'une civilisation qui leur est commune et certains principes tels que la démocratie représentative, le règne de la loi, de la justice sociale — finalité du progrès économique et du respect des droits de l'homme. Ces principes,

déclare le document, sont les « éléments fondamentaux de l'identité européenne. »

Les Neuf réaffirment leur intention de transformer avant 1980 l'ensemble de leurs relations en une Union européenne, « ouverte aux autres nations européennes qui partagent les mêmes idéaux et les mêmes objectifs. »

Les Neuf déclarent qu'ils souhaitent « préserver leurs liens historiques avec tous les pays du Proche-Orient et coopérer à l'établissement et au maintien de la paix, de la stabilité et du progrès dans cette région ». Le dialogue avec les

Etats-Unis doit être « constructif et la coopération développée sur une base d'égalité et dans un esprit d'amitié ».

La détente avec l'Est doit être développée sur une base de réciprocité, et les relations avec la Chine intensifiées.

Les Neuf soulignent enfin que l'identité européenne est appelée à évoluer et qu'elle sera définie progressivement vis-à-vis des autres entités politiques.

Nulle part, il n'est fait mention de la structure de cette Europe, fédérale ou confédérale.

## Paris : les adversaires de la libéralisation de l'avortement gagnent la première manche

PARIS (AP). — Les adversaires de la libéralisation de la loi sur l'avortement ont remporté la première manche.

Vendredi matin, par 255 voix contre 212 sur 475 votants (467 suffrages exprimés), ils ont, en effet, obtenu le renvoi devant la commission des affaires culturelles et sociales du projet gouvernemental sur l'interruption de la grossesse.

Aussitôt, le Gardé des sceaux, M.

Taittinger, a déclaré que le gouvernement demanderait à la première conférence, des présidents, qui se réunira au début de la session d'avril de l'Assemblée nationale, l'inscription à l'ordre du jour prioritaire d'un texte relatif à l'avortement.

Le débat, qui avait donné lieu la veille à des échanges d'une haute tenue, a sombré vendredi matin en bataille politique. Il est vrai que la complexité du

problème et les cas de conscience soulevés ont rendu difficile, sinon impossible, toute cohésion de groupe, du moins au sein de la majorité. Le premier ministre, Pierre Messier, pour l'UDR et un peu plus tard M. Giscard d'Estaing, pour les républicains indépendants, se sont entretenus longuement en fin de matinée avec leurs troupes. Une majorité se dégageait très largement à l'U.D.R. pour le renvoi devant la commission.

En revanche, chez les R.I. cinq ou six députés seulement étaient favorables à ce renvoi tandis que M. Giscard d'Estaing, exposant sa position personnelle, était favorable à la poursuite du débat jusqu'à son terme. Comme on lui faisait remarquer que cette position n'était pas bonne pour son image de marque le ministre de l'économie et des finances a répliqué : « Il faut voter contre la motion. Je ne sacrifierai pas mes convictions à une image de marque ».

### L'ADDITION DES OCNTAIRS

Le problème s'était compliqué du fait que le gouvernement, sentant qu'il allait peut-être être battu par suite de l'alliance imprévue des irréductibles de la majorité et de la gauche sur la motion de renvoi, exprima son intention de ne pas s'opposer au renvoi en commission. Le Gardé des sceaux expliqua qu'il voyait toujours la nécessité de voter rapidement un texte permettant de s'engager dans la libéralisation de la loi de 1920, mais que la commission étant désireuse de travailler dans la clarté, le gouvernement la suivrait sur ce point.

## Attentat à Marseille : 4 morts, 20 blessés

MARSEILLE (AP). — Une explosion causée par un engin de grande puissance, dont on ignore encore exactement la nature, a très gravement endommagé vendredi en fin de matinée le consulat général d'Algérie à Marseille faisant, selon un premier bilan, quatre morts et 20 blessés dont quatre très grièvement atteints. La majorité des victimes sont de nationalité algérienne.

« J'étais au premier étage lorsque j'ai vu une énorme gerbe de flammes. J'ai voulu descendre l'escalier, mais la cage avait été entièrement soufflée », a raconté l'un des témoins. Un autre a cru à un tremblement de terre.

Aussitôt après le fracas de l'explosion, on entendit les gémissements et les appels au secours des blessés, dont la plupart étaient atteints au jambas.

Les secours s'organiseront aussitôt. Les victimes les plus atteintes (une dizaine dont quatre devaient succomber à l'hôpital) ont été hospitalisées d'urgence. Les autres ont reçu les premiers soins sur place avant d'être également conduits dans les établissements hospitaliers de Marseille.

### UNE CHARGE DE PLASTIC

Selon le préfet de police, l'attentat aurait été perpétré de la rue. L'engin, probablement une charge de plastique, aurait été lancé dans le hall de l'immeuble — qui a été totalement détruit, ainsi que la porte d'entrée et tout le rez-de-chaussée — par un individu descendu d'une voiture.

Le consul général d'Algérie en France, qui venait d'arriver lorsque l'explosion s'est produite, est indemne. Le premier blessé, complètement déshabillé, et qui a succombé durant son transfert à

l'hôpital, n'a pu être identifié. Les trois autres victimes sont des Algériens.

Vingt blessés étaient encore hospitalisés en fin d'après-midi. Il s'agit de personnes qui se trouvaient pratiquement toutes à l'intérieur du consulat.

Plusieurs heures après l'attentat, alors que l'on avait fouillé les décombres, les abords du consulat étaient encore interdits et cernés par un important cordon de policiers, tandis que le juge d'instruction commençait son enquête.

### Scheel candidat à la présidence



M. Scheel

(Téléphoto AP)

BONN (AP). — M. Walter Scheel, vice-chancelier et ministre des affaires étrangères, a décidé de se présenter l'année prochaine à la présidence de la République fédérale, a annoncé un porte-parole du parti libéral.

La nouvelle signifie que, s'il est élu, ce qui paraît pratiquement acquis, M. Scheel devra démissionner du gouvernement et de la présidence du parti libéral, un parti relativement peu nombreux mais qui joue un rôle important dans la coalition gouvernementale, aux côtés des sociaux-démocrates du chancelier Brandt.

Le ministre est actuellement en clinique où il vient d'être opéré d'un calcul rénal. C'est la quatrième intervention du genre, et la deuxième cette année, qu'il subit. Son état, a dit un porte-parole, est aussi satisfaisant que possible.

## UNE VASTE AFFAIRE D'ESCROQUERIE

DUSSELDORF (AFP). — Une vaste affaire d'escroquerie à partir de quatre emprunts publics français avait été découverte par les services de police français en collaboration avec Interpol et le bureau fédéral de la police judiciaire de Francfort.

Selon le journal économique de Dusseldorf « Handelsblatt », qui rapporte cette affaire, dix courtiers sont recherchés dans plusieurs pays d'Europe occidentale pour avoir vendu pour une somme totale de 220 millions de francs français environ, 150 millions de francs suisses de titres d'emprunts qui devaient être mis au pilon pour défaut d'impression. Il s'agit des emprunts de la caisse nationale des autoroutes (500 millions de fr. d'émission), de la caisse nationale des autoroutes Rhône-Alpes, de la société de développement régional de l'ouest de la France et d'un emprunt de la S.N.C.F.

De nombreuses banques et sociétés d'investissement d'Allemagne fédérale, de Hollande, de Belgique et de Suisse ont reçu des offres privilégiées, c'est-à-dire en dessous du cours d'émission pour l'achat de ces titres. Les vérifications d'usage sur l'authenticité des titres ont été, la plupart du temps, positives, notamment dans la comparaison des numéros.

En Suisse, ni la police, ni les milieux bancaires intéressés ne semblent être au courant de cette escroquerie. Un porte-parole de l'Association suisse des banquiers a notamment déclaré n'avoir jamais entendu parler de cette « affaire ».

### L'affaire Amerio

MILAN (AFP). — L'enquête sur l'enlèvement du directeur du personnel de la société « Fiat », M. Amerio, a connu un nouveau rebondissement.

En effet, les « brigades rouges », organisation d'extrême gauche qui revendique l'enlèvement, ont fait parvenir à la presse un nouveau « bulletin de santé » quelques heures seulement après que la police ait annoncé avoir identifié trois des ravisseurs. Le tract, indique que M. Amerio « se comporte très bien ».

### Bourguiba au Vatican

CITÉ-DU-VATICAN (AFP). — « J'ai trouvé chez Paul VI des dispositions excellentes, magnifiques, pour faire la paix aussi bien au Proche-Orient qu'à Jérusalem », a déclaré à l'AFP le président Bourguiba après son entretien avec le pape.

« Nous avons envisagé pas mal d'idées communes », a-t-il ajouté, sans donner cependant d'indications sur un plan précis.

### Athènes : détenus libérés

ATHÈNES (AP). — Le régime militaire grec a commencé à remettre en liberté des détenus politiques, vingt-quatre heures après avoir promis de relâcher les 300 personnes impliquées dans les émeutes de l'école polytechnique le mois dernier.

Selon de bonnes sources, les détenus ont été reconduits individuellement chez eux en taxi pour « éviter une trop grande publicité ».

## AUTOUR DU MONDE EN QUELQUES LIGNES

### AFRIQUE

#### Inondations en Tunisie : 60 morts

TUNIS (AFP). — Les inondations en Tunisie ont fait selon un bilan provisoire, soixante morts et un millier de sans-abris.

Les régions du sud et du centre ont été particulièrement touchées. Les cultures, les lignes électriques et téléphoniques, les routes, les ponts ont été gravement endommagés.

### AMÉRIQUE

#### Nixon et les impôts des autres

WASHINGTON (AP). — La Maison-Blanche a l'intention d'inviter les parlementaires qui critiquent les transactions financières du président Nixon, à publier leurs déclarations fiscales, déclare-t-on dans les milieux bien informés.

### EUROPE

#### Pirates de l'air condamnés outre-Rhin

MUNICH (DPA). — Un tribunal de Weiden, en Bavière, a prononcé de fortes peines privatives de liberté contre neuf jeunes Tchécoslovaques qui avaient détourné un avion de ligne ayant décollé le 8 juin 1972 de l'aéroport de Marienbad, en Tchécoslovaquie, et l'avaient forcé à atterrir sur un aérodrome situé près de Weiden.

GIRARD-PERREGAUX QUARTZ PALLADIUM. Dès Fr. 585.-

GIRARD-PERREGAUX QUARTZ PALLADIUM. Dès Fr. 585.-

### UN FAIT PAR JOUR

## L'escalade d'Alger

Sur le chemin de Genève, le temps de passer un autre costume et de rectifier son nœud de cravate, Kissinger a fait escale à Alger. Dans cette Algérie qui, depuis 1967, a rompu ses relations diplomatiques avec « l'impérialisme » américain. Et, nous avons eu la surprise d'entendre le ministre algérien des affaires étrangères, déclarer que « c'était avec le plus grand honneur » qu'il avait conversé avec le globe-trotter de la Maison-Blanche. Quand, voici quelques mois, Bouteflika, (Si Abdel kader au moment où il faisait en 1961 le coup de feu contre les Français dans le sud algérien) représentait son pays à la réunion des « 77 » au Pérou, il était loin de tenir le même langage. Il y a bien sûr quelques explications. Nous allons les donner.

Il n'est pas tout à fait vrai de dire que les Etats-Unis avaient rompu avec l'Algérie. Les réquisitoires, les coups de poing sur la table, c'est intéressant, mais souvent inutile. On n'avait pas divorcé puisque, en somme, on ne s'était pas quittés. Car, discrètement, fin 1967, la Maison-Blanche avait demandé au général Franco si le caudillo croyait vraiment que son ambassade à Alger disposait de diplomates en nombre suffisant. Madrid n'avait rien à refuser à Washington. Et c'est pourquoi, depuis six ans, deux diplomates américains sont affectés à l'ambassade d'Espagne à Alger. Boumediène peut bien faire des voyages en URSS, le contact n'était pas perdu avec l'Amérique. Pour Nixon, au moins, c'était l'essentiel.

Il faut dire que l'Algérie ne fut pas longue à comprendre. Sur les conseils de Kissinger, alors conseiller spécial, les Algériens renvoyèrent la balle dans l'autre camp. Et c'est ainsi que l'on assista à cecl : l'ambassade de Guinée, une des plus hostiles à la politique américaine, accueillant deux diplomates algériens, afin que ceux-ci puissent continuer à avoir des contacts avec le département d'Etat. C'est cela, voyez-vous, la véritable politique. Pourquoi donc les « mass media » n'en parlent-ils jamais ? C'est tellement plus important qu'un discours.

Rogers ayant agité le grelot, El Paso ouvrit la porte. En effet, c'est au lendemain de la visite de l'excuse d'Etat en Algérie que les représentants d'El Paso, spécialisés dans l'exploitation du gaz naturel, et dont Nixon fut pendant longtemps l'avocat, allèrent dire à « Dick le Malin » que, toute affaire cessante, ils venaient de passer un accord avec la Sonatrach algérienne. Un accord qui, tout à fait par hasard, avait eu pour effet d'éliminer du secteur les derniers intérêts français. Les gens d'El Paso ne sont certainement pas des clients de Mme Soleil. Et pourtant ils n'avaient pas manqué de flair. Leur argumentation tint en peu de mots. Les Etats-Unis produisent 546 milliards de mètres cubes de gaz naturel (1969). En 25 ans, d'après le protocole d'Alger le colonel Boumediène est disposé à fournir aux Etats-Unis, par El Paso interposée, 250 milliards de mètres cubes de gaz. C'était bon à prendre il y a 4 ans. Et aujourd'hui ?

Quand on sait que El Paso régit sur 13 Etats de l'ouest américain, si l'on ajoute que son réseau d'oléoducs est le plus important des Etats-Unis, si l'on poursuit en disant qu'El Paso est l'un des grands de l'industrie chimique des Etats-Unis, on est tout prêt de conclure que l'Algérie et l'Amérique avaient déjà fait une bonne affaire. El Paso aussi. La compagnie en profita pour faire lever le séquestre qui avait été mis sur ses gisements de pétrole algérien. D'une pierre deux coups. Et deux bons coups.

En ce mois de novembre — curieuse coïncidence — la première flotte de méthaniens américains a quitté l'Algérie pour les Etats-Unis. Une des qualités de Boumediène, dit-on, à Washington, est « qu'il indique toujours assez tôt le chemin qu'il veut prendre » Ah oui ?...

L. GRANGER