

**CLAIRVUE**  
NEUCHÂTEL

Bassin 8 (038) 24 07 22  
Portes-Rouges 149 (038) 25 79 09

# Reportage en Ethiopie

par Léon Latour

Page 33

LE PLUS ANCIEN JOURNAL DE LANGUE FRANÇAISE FONDÉ EN 1738

PARAIT TOUS LES JOURS EXCEPTÉ LE DIMANCHE 4, RUE SAINT-MAURICE TÉLÉPHONE 038 2565 01

**L'EXPRESS**

**FAN**

FEUILLE D'AVIS DE NEUCHÂTEL

# Messmer obtient la confiance des députés français

A l'issue d'une longue journée de débats, le gouvernement Messmer a obtenu la confiance de l'Assemblée nationale par 254 voix contre 206 sur 460 suffrages exprimés par 467 votants. La majorité absolue était de 231 voix.

Le premier ministre Pierre Messmer avait clos le débat de politique générale sur le programme de son gouvernement présenté mardi en apportant certaines précisions et réponses aux questions ou critiques posées par les porte-parole des divers groupes de la majorité et de l'opposition pendant deux jours.

Ne revenant pas sur le « catalogue » de mesures « sociales », qu'il n'a pas « chiffrées » mais qu'on évalue à 10 milliards de francs, il a promis aux députés un débat sur le problème des sursis d'incorporation pour études dont la suppression par la loi Debré a provoqué une révolte des lycéens des classes terminales, et sur la jeunesse en général, mais écludé la question du droit de vote à dix-neuf ans (au lieu de vingt et un). Le premier ministre a déçu les « réformateurs », soucieux de voir s'instaurer une « vraie politique de régionalisation », en déclarant qu'avant de voter une nouvelle loi, il fallait appliquer la réforme régionale votée en 1970, ce qui sera fait avant la fin de l'année. Les réformateurs lui ont d'ailleurs refusé leur confiance. Il a promis un grand débat de politique économique pour la prochaine session mais a exclu pour le moment un débat constitutionnel sur les institutions. Il a confirmé sa volonté de « dépolitiser » l'enseignement et de s'intéresser au problème des travailleurs immigrés, dont le nombre s'élève à 3.600.000 et qui occupent les emplois les plus pénibles.

Des textes seront soumis au parlement pour améliorer leurs conditions de vie et de travail.

En matière de politique étrangère et de défense, il a affirmé que celle de la France était « la plus audacieuse et la plus novatrice depuis une centaine d'années » et, s'adressant au « leader » du PC Georges Marchais qui l'avait accusé de « sacrifier l'indépendance nationale à l'alliance avec les Etats-Unis », il a déclaré qu'il n'avait, lui et ses amis, pas de leçon à recevoir des communistes en matière d'indépendance nationale. Il devait ajouter : « Si vous me cherchez, vous me trouverez toujours contre vous. » Décevant enfin giscardiens, centristes de la majorité et réformateurs de l'opposition, il n'a pas parlé de « l'ouverture » et de l'élargissement de la majorité.

Jean Danès

(Lire également en dernière page)

## LES IDÉES ET LES FAITS

### Croissance zéro... un nouvel idéal?

Karl Marx avait prédit que le système économique capitaliste provoquerait une paupérisation croissante du monde ouvrier et la prolétarisation des classes moyennes. Or, personne ne peut, honnêtement, nier les réalisations considérables que nous devons à l'économie libre de marché.

Certes, la médaille a son revers. La jeune génération de « néo-marxistes », théoricienne sans plus, dont les adhérents bénéficient d'une prospérité à laquelle ils n'ont pas contribué, monte sans cesse en épingle seulement les ombres du tableau. Elle s'en prend par exemple aux conséquences de la croissance économique pour l'environnement moral et physique. Comme si l'on pouvait élever le niveau social du peuple sans travailler... Comme si les usines des pays communistes ne présentaient pas les mêmes inconvénients que les nôtres... Comme si, enfin, on ne faisait pas un grand effort pour remédier à la laideur des bâtiments industriels, ainsi qu'à la pollution de l'air et de l'eau, tout comme au bruit dont la collectivité est du reste responsable dans son ensemble.

Il y a quelque temps, une personnalité allemande de gauche relevait que la « croissance zéro » obstruerait la soupape de notre système économique, soupape qui, jusqu'à présent, permettait de réduire les tensions sociales. Or, cette obstruction serait une arme très efficace pour atteindre les objectifs de l'idéologie néo-marxiste. Cette personnalité ajoutait que la distribution est un postulat bien plus important que la production. Quelle mauvaise plaisanterie ! Comment fait-on, dans les pays communistes, pour distribuer plus sans produire davantage ? Et l'obligation de travailler, réglementée par l'Etat, n'est-elle pas plus rigoureuse que la nécessité de gagner son pain dans le cadre d'une large liberté ?

La confiscation des biens et revenus, en vue de leur redistribution, ne résoud évidemment aucun des nombreux problèmes sociaux, dont l'aspect fondamental n'est du reste pas matériel. Cependant, ni la santé publique, ni la culture, ni les transports, ni aucun des autres problèmes ne peuvent être résolus sans que l'on tienne compte de facteurs économiques aussi bien qu'humains et sociaux.

Ainsi que l'a souligné M. Schiller, ancien ministre socialiste de l'économie publique et des finances de la République fédérale allemande, dans une conférence qu'il a prononcée à Zurich, une économie en croissance fournit forcément de plus amples moyens pour résoudre ces problèmes que s'il fallait partager le même gâteau entre un nombre toujours plus élevé de bénéficiaires. C'est une vérité de La Palice, mais il faut la rappeler à l'intention d'idéalistes farfelus. Que celui qui, sincèrement, voit dans la croissance économique une malédiction en tire les conséquences et renonce à tout ce qu'il lui doit !

Pour revenir au paupérisme prophétisé par Karl Marx, il faut bien se rendre à l'évidence qu'une société où tout serait réparti à parts égales et nivelé, conduirait l'individu à la paresse. Paresse de celui qui reçoit plus qu'il ne donne et ne travaille, paresse de celui qui ne jouit plus des fruits matériels de ses efforts. Ce serait la ruine de l'économie et de l'existence. Même dans les pays communistes on encourage de plus en plus l'initiative privée ; pour le reste, il est vrai, on agit par la contrainte. Si c'est là l'idéal qu'on nous propose... !

# Un Genevois accusé de négligence après la mort de cinq alpinistes

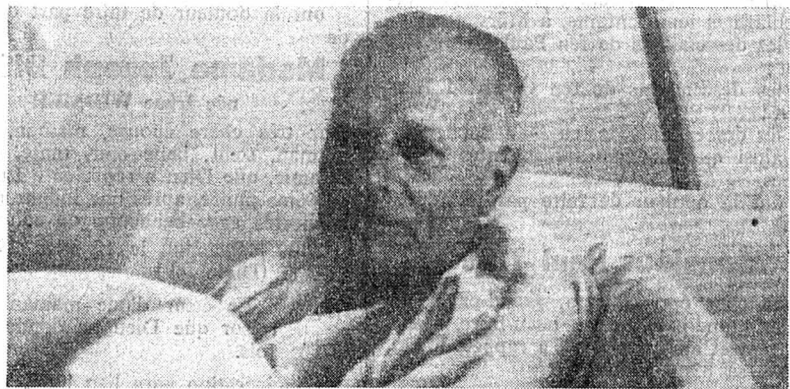

M. Bessot dans son lit d'hôpital à Innsbruck. (Téléphoto AP)

## Des bébés brésiliens « exportés » vers la Scandinavie aux fins d'adoption!

RIO-DE-JANEIRO (REUTER). — La police fédérale brésilienne a révélé l'existence dans le pays d'un important réseau « exportant » clandestinement des bébés vers l'étranger, et en particulier en Scandinavie.

Au cours d'une descente à Copacabana dans l'appartement d'une Suédoise, connue sous le nom d'Essa Karson, la police a découvert deux bébés qui devaient être prochainement « exportés » aux fins d'adoption.

Elsa Karson est interrogée par la police qui recherche également une autre femme identifiée seulement sous le prénom de « Karen ».

L'enquête de la police a été déclenchée à la suite du rapport d'une infirmière, membre des services sanitaires.

(Lire la suite en dernière page)

## IL EST OUVERT

le cadre rustique, nouveau sympathique accueillant du

**Snack-Bar des Draïzes**

vous séduira...

Draïzes 4 Face aux PTT

**L'actualité régionale :** pages 2, 3, 6, 11 et 15

**L'actualité suisse :** page 21

**Les sports :** pages 23 et 26

**Les Lettres :** page 30

**Notre reportage en Ethiopie :** page 33

**L'économie :** page 37

**Le carnet du jour — Les programmes radio-TV :** page 41

**Dernière heure et bourses :** page 43

Un particulier donne un million à la Chaux-de-Fonds (Page 6)

La curieuse affaire de l'Aranco (Page 21)

Revue économique : flambée inquiétante des prix aux Etats-Unis (Page 37)

# C'est l'émeute à Milan

MILAN (AP). — Un policier a été tué et un autre grièvement blessé par des bombes lancées sur un groupe d'extrémistes de droite, jeudi durant une manifestation interdite par les autorités dans le centre de Milan.

Selon un témoin, l'une des bombes a atteint l'un des policiers à la poitrine et a explosé, le tuant sur le coup. Deux autres bombes ont explosé en même temps au même endroit, blessant le deuxième policier.

Toutes les manifestations sont interdites dans la ville à la suite d'une

série de sanglantes émeutes qui ont dévasté les quartiers du centre.

Cinq personnes ont été blessées mercredi soir durant une manifestation d'extrémistes de gauche. Un étudiant a été atteint d'une balle à la tête.

Il y a eu des dizaines de blessés de part et d'autres. La police a eu du mal à rappeler ses hommes après que la mort du policier fut connue.

Tout le centre de Milan a été isolé par la police pendant qu'elle démantelait les barricades et que les ambulances transportaient les blessés à l'hôpital.

## De notre correspondant :

La petite localité soleuroise de Hochwald, où un avion Charter anglais s'est abattu dans la région de « Herrenmatt », est devenu un centre d'excursions au véritable sens du mot. Un propriétaire d'autocars n'a rien trouvé de mieux que d'offrir, par la voie des annonces, un voyage sur les lieux de la catastrophe. Une telle manière d'agir mérite d'être relevée comme il se doit. Selon les infor-

mations que nous avons obtenues, il s'agirait d'un entrepreneur du canton de Berne. Le président des propriétaires d'autocars de la région de Berne et Soleure a immédiatement réagi. Dans une déclaration, qui a passé jeudi à midi sur les ondes de la radio allemande, le porte-parole des propriétaires d'autocars s'est vivement opposé à cette manière d'agir. De source autorisée, on a également appris que d'autres entrepreneurs, habitant l'Allemagne et l'Alsace, auraient eu aussi l'intention d'organiser des excursions à Hochwald. Tout de même !

Dans la région, où s'est abîmé l'avion, la police surveille toujours les débris. La neige n'ayant cessé de tomber, la carcasse de l'appareil est presque entièrement recouverte. Malgré ces difficultés météorologiques, les enquêteurs suisses

# Les chutes de neige: de l'or pour le Valais

SION (ATS). — Jeudi matin, il negeait toujours à gros flocons sur une large partie des Alpes.

« Tout cela n'a absolument rien d'exceptionnel pour nous, a déclaré à l'ATS l'un des chanoines de l'hospice du Grand-Saint-Bernard. L'hiver actuel est l'un des plus « petits » que nous ayons connus. Il n'est tombé jusqu'à ce jour que 9 mètres 50 de neige depuis le début de la saison alors que certaines années on en mesurait déjà le double. On a même atteint parfois les 22 mètres de neige en une année ».

Si cette neige arrive trop tard ou n'est pas assez abondante pour permettre le ski à Pâques dans les stations de moyenne altitude, il n'en sera pas de même dans les stations dont les pistes dépassent les 2000 mètres d'altitude. Cette neige, c'est de l'or pour nous » a déclaré un hôtelier de Zermatt.

Dans certaines régions du Valais on a procédé ces jours-ci au déclenchement artificiel d'avalanches pour parer à de mauvaises surprises.

# ALORS QUE L'ON RECHERCHE ENCORE DES DISPARUS DES PROPRIÉTAIRES D'AUTOCARS VOUDRAIENT FAIRE DE HOCHWALD UN CENTRE D'EXCURSIONS !

et anglais continuent leur travail. Aucun renseignement technique, supplémentaire n'a encore été fourni. Jeudi, de nombreux parents d'accidentés sont arrivés en Suisse par la voie aérienne, le rail ou la route.

Par ailleurs, les médecins suisses et britanniques cherchent toujours à identifier les corps de certaines des victimes.

## LE RETOUR

Enfin cinq des survivants de la catastrophe aérienne ont été rapatriés par avion jeudi matin.

Les journalistes ont été tenus à l'écart lorsque l'avion s'est posé à Bristol. Le débarquement a donné lieu à des scènes émouvantes avec les parents et amis venus attendre l'avion.

E. EISNER



Patiment, les sauveteurs tentent d'arracher ses secrets à la neige. (A.S.L.)

# L'AMITIÉ D'UN INCONNU...

Dans quelle sorte de monde vivons-nous ? La question vaut d'être posée, au spectacle que nous offre l'actualité en folie.

Voici que des entreprises de voyages et loisirs recrutent en grand nombre des excursionnistes, impatients de se rendre sur les lieux de la plus grave catastrophe aérienne survenue en Suisse, à Hochwald, mardi dernier. Curiosité morbide, scandaleuse, que celle de ces voyageurs improvisés ! A croire que les violences et les brutalités étalées en long et en large dans la presse, au cinéma, à la télévision, dans les livres de poche et souvent dans la rue, sous nos yeux, ne suffisent pas à satisfaire la fringale des modernes nécrophages.

La mort, il est vrai, exerce sur les humains une étrange attirance. Lorsque, par dessus le marché, elle se drape dans l'horreur, les badauds paieraient n'importe quel prix pour connaître le grand frisson du sadisme. Voyez le succès des films de guerre et de destruction !

Fort opportunément, les candidats au spectacle macabre ont été empêchés par le service d'ordre de donner libre cours à leur penchant malsain. Proposons-leur, pour se racheter, d'envoyer des lettres de condoléances aux communes d'Axbridge, Congressbury et Cheddar, dans le Somerset, en Angleterre, d'où étaient originaires les malheureuses victimes de la catastrophe. Un signe d'amitié, même émanant d'un inconnu, procure toujours un peu de réconfort. Mais ne nous faisons pas d'illusions : notre suggestion a peu de chances d'être entendue.

Thème digne d'une discussion, ou d'une dissertation, dans les écoles, collèges, gymnases et facultés : « Conduite à tenir en cas d'accident causant la perte de nombreuses vies humaines. Comment aider, soutenir, réconforter, matériellement et moralement les survivants, blessés et indemnes, et les familles » ?

Bien des gens penseront qu'il n'y a rien à faire ; que « cela ne nous regarde pas » ; que les victimes, après tout, sont des inconnus, des étrangers. Pourtant, quand les distances n'existent plus, quand Londres est à une heure d'avion de Bâle, quand les risques de tous genres se multiplient, en proportion même de l'intensité de la circulation des humains à travers le monde, ne croyez-vous pas qu'un nouveau sentiment de solidarité devrait se manifester, et que de nouvelles manières de l'exprimer devraient être inventées ?

R. A.

# A Neuchâtel et dans la région

## Le Service d'aide familiale poursuit son œuvre mais est confronté à des problèmes de ressources

Le Service d'aide familiale du littoral neuchâtelois a siégé hier soir à la salle de projections du collège des Terreaux, sous la présidence de M. A. Borel.

La séance administrative de cette assemblée générale fut fort courte, puisqu'elle s'est résumée pour l'essentiel au rapport d'activité de l'année 1972 et dont a donné lecture le président. Brièvement ne signifie bien sûr pas inactivité, tout au contraire. Une fois de plus le service d'aide familiale du littoral a déployé une intense activité et a démontré de manière évidente sa haute utilité.

L'effectif des aides familiales s'avère d'une remarquable stabilité, puisqu'il se monte à 3311 contre 3270 en 1971, se répartissant en 1950 journées (1897 passées dans les familles, et 1361 (1373) chez les personnes âgées. 268 familles et 160 foyers de personnes âgées ont été touchés par le service d'aide familiale durant l'année dernière.

La question du réajustement du coût de la vie et du mouvement inflationniste de l'économie n'a pas épargné en 1972 le service d'aide familiale. C'est ainsi que ce dernier s'est trouvé de l'obligation de relever le prix des prestations fournies pour être en mesure de

payer ses aides conformément au nouveau barème des salaires fixé à fin octobre par l'association suisse des organisations d'aide familiale, et entré en vigueur le 1er janvier. Cependant d'autres sources de revenus ont dû être envisagées par le service d'aide familiale qui s'est approché notamment des communes du littoral en les priant de lui verser 60 ct. par habitant, pour lui permettre de continuer de mener à bien sa tâche. Plusieurs communes ont répondu favorablement à cette requête et le comité du service d'aide familiale espère que cette année, les autres communes se rallient à ce mouvement de solidarité.

### AUGMENTATION DU PRIX DE REVIENT

Le prix de revient d'une journée d'aide familiale a enregistré ces dernières années une hausse considérable, à l'image du coût de la vie. Alors qu'une journée ne coûtait que 17 fr. en 1956 et 20 fr. en 1960, son prix a subi une augmentation vertigineuse de 1966 à 1971, passant de 37 fr. à 59 fr. 15. La hausse ne s'est pas ralentie l'année dernière, puisque la journée est revenue à 66 fr. 30.

Néanmoins, les finances sont relativement saines, puisque l'exercice 1972 se solda par un excédent de recettes se montant à 14.249 fr. 96.

Grâce au reliquat de cet exercice, le fonds de roulement a pu être porté à 31.243 fr. 49, ce qui représente l'équivalent d'un mois et demi de salaires des aides. Le comité souhaiterait que ce fonds de roulement puisse atteindre

l'équivalent de trois mois de salaires, étant donné l'irrégularité des rentrées, alors que les échéances des dépenses doivent être observées ponctuellement.

### SUBVENTIONS

Il est à signaler que la couverture des charges du service d'aide familiale n'a pu être assurée d'une manière satisfaisante que par l'appui de donateurs privés et d'institutions telles que la Fondation pour la vieillesse et la Loterie romande. Le canton et les communes du littoral qui participaient déjà au financement de l'organisme, ont augmenté de manière substantielle leur contribution. En outre, « Pro Juventute », « Pro Infirmis », les paroisses, les services sociaux de quelques communes, plusieurs entreprises, des œuvres laïques et religieuses ont également contribué à couvrir les charges du service d'aide familiale dans des cas particuliers. Le financement de cet organisme se répartit ainsi: l'initiative privée couvre le 57,4 % des charges, la Fondation pour la vieillesse, le 14,4 % et les pouvoirs publics 28 %. Le montant total des recettes s'élève pour l'exercice écoulé à 233.834 fr. 31.

A la fin de son rapport, M. Borel tint à témoigner sa reconnaissance aux donateurs comme à ses collaborateurs, en signalant en particulier le travail de la secrétaire, Mlle G. Menzel. Ce rapport ainsi que celui des vérificateurs des comptes furent adoptés sans discussion.

Cette partie administrative fut suivie de la projection d'un film tourné par M. Frédéric Gehring, taxidermiste du musée d'histoire naturelle, et consacré à la vie estivale du butor spongiosus, oiseau migrateur qui s'arrête sur les plans et cours d'eau de la région à basse altitude. Ce film, d'une qualité technique remarquable et aux images d'une très réelle beauté, atteste d'un véritable travail de recherche scientifique qui est tout à l'honneur de son auteur.

## A propos du chaulage des blés Un cri d'alarme lancé en... 1847!

(sp) Le service cantonal de la santé publique a fait paraître un avis ces jours derniers, en vertu de la loi fédérale sur le commerce des toxiques.

A ce propos, il nous paraît intéressant de publier les lignes suivantes:

### CHAULAGE DES BLÉS

« L'attention des agronomes est depuis longtemps fixée sur l'opportunité de soumettre les grains de semences à certaines opérations préservatrices pour empêcher la carie du blé. Le professeur Girardin, de Rouen, vient d'étudier expérimentalement les diverses substances proposées, et il est arrivé aux résultats suivants:

Il est rationnel de ne jamais semer sans avoir chaulé; il faut adopter de préférence à tous les autres, le procédé (de Mathieu de Dombasle) qui consiste dans l'emploi du sel de Glauber, associé à la chaux; procédé simple, économique, qui n'entraîne aucun inconvénient pour la santé des semailles et la sécurité publique, et qui fournit le blé le plus sain et le plus productif. Enfin, puisque l'arsenic, le sulfate de soufre, le vert de gris et les autres composés vénéneux analogues, peuvent être remplacés avec avantage, pour le chaulage du blé, par le sulfate de soude (sel de Glauber) et la chaux.

On doit demander au gouvernement l'interdiction de la vente de ces poisons dans les villes et les campagnes, et de leur emploi dans la préparation des semences.

Le texte ci-dessus ne présente rien d'extraordinaire, sinon qu'il a paru dans le « Véritable Messager boiteux de Berne et Vevey de 1847 ». Il s'agissait d'un extrait du Journal de la société d'émulation de l'Ain, publié un ou deux ans auparavant. A l'époque, on ne parlait certainement pas de pollution de la nature, d'environnement ou d'écologie et ces questions ne préoccupaient probable-

ment que peu de personnes. Il aura fallu bien des années pour que des mesures soient prises. Et encore, sont-elles suffisantes?

J.-P. M.

### Avis mortuaires

Réception des ordres : jusqu'à 22 heures



Madame Paul Gogniat-Bono, à Cressier;

Monsieur et Madame Jean-Paul Marchand-Gogniat et leur fils Christian, à la Chaux-de-Fonds;

Monsieur et Madame Gabriel Gogniat et leur fils Nicolas, à la Chaux-de-Fonds;

Madame Jean-Pierre Gogniat et ses enfants Laurence et Nathalie, à Cressier; Monsieur Gilles Gogniat, à Cressier; Madame Rose Gogniat, à Delémont; Monsieur et Madame Eugène Bamert-Gogniat, à Saint-Ursanne, leurs enfants et petits-enfants;

Monsieur et Madame Jean-Marie Gogniat, à Delémont, leurs enfants et petits-enfants;

Madame Elisabeth Rossel-Bono, à Cressier;

Monsieur et Madame Laurent Bono, à Belaye (France);

Madame Charles Bono et ses enfants, à Romans (France);

Les familles parentes et alliées, ont la douleur de faire part du décès de

**Monsieur Paul GOGNIAT** leur cher époux, papa, grand-papa, fils, frère, beau-frère, oncle, parent et ami, enlevé à leur affection, dans sa 67me année, après une longue maladie.

2088 Cressier, le 12 avril 1973. (La Tuftère 11)

Il essuiera toute larme de leurs yeux, et la mort ne sera plus, et il n'y aura plus ni deuil, ni cri, ni douleur, car les premières choses ont disparu.

Apoc. 21 : 4. La messe de requiem sera célébrée en l'église de Cressier, samedi 14 avril, à 10 heures, et suivie de l'enterrement.

Domicile mortuaire: pavillon du cimetière de Beauregard, Neuchâtel.

**R. I. P.** Cet avis tient lieu de lettre de faire part

Que ton repos soit doux comme ton cœur fut bon.

Monsieur Joseph Disler;

Monsieur et Madame Raymond Truhan-Gilbert et leurs enfants Catherine et Michel;

Monsieur et Madame Graham Garman-Gilbert et leurs filles Isabelle et Shirley, en Angleterre;

Monsieur et Madame Roger Widmer, à Bôle, et leurs filles:

Mademoiselle Françoise Widmer, Mademoiselle Marianna Widmer;

Monsieur Marcel Rougemont, à Peuseux;

Monsieur et Madame Michel Disler, aux Geneveys-sur-Coffrane;

Les familles parentes et alliées, ont la douleur de faire part du décès de

**Madame Joseph DISLER** née Irène WIDMER

leur très chère épouse, maman, grand-maman, sœur, belle-sœur, tante, parente et amie, que Dieu a rappelée à Lui, dans sa 66me année, après une longue maladie supportée avec beaucoup de courage.

2000 Neuchâtel, le 12 avril 1973. (Dime 49)

Le cœur d'une maman est un trésor que Dieu ne donne qu'une fois.

L'incinération aura lieu lundi 16 avril. Culte à la chapelle du crématoire, à 14 heures.

Domicile mortuaire: pavillon du cimetière de Beauregard.

Cet avis tient lieu de lettre de faire part

Le comité de la « Bonne-Equipe » a le chagrin d'annoncer à ses membres le décès de leur chère camarade et amie,

**Madame Irène DISLER**

Nous garderons d'elle le meilleur des souvenirs.

Les Geneveys-sur-Coffrane, avril 1973.

Profondément touchée des témoignages de sympathie et d'affection reçus lors de son deuil, la famille de

**Mademoiselle Louise AEGLER**

remercie sincèrement toutes les personnes qui, par leur présence, leur message ou leur envoi de fleurs, ont pris part à son grand chagrin. Elle les prie de trouver ici l'expression de sa profonde reconnaissance. Un merci tout spécial à tous ceux qui ont entouré leur chère sœur et tante pendant son hospitalisation.

Neuchâtel, avril 1973.

**DERNIÈRE HEURE**  
en avant-dernière page

**Avis mortuaire**  
Réception des ordres : jusqu'à 22 heures

Mon âme bénis l'Eternel et n'oublie aucun de ses bienfaits.

Ps. 103 : 2.

Madame Paul Tissot-Herren, à Cernier, ses enfants, petits-enfants et arrière-petits-enfants;

Monsieur et Madame Paul Tissot-Gross, à Boudevilliers, et leurs enfants;

Monsieur et Madame Jean Tissot-Haldimann, à la Sagne, et leurs enfants;

Monsieur Fritz Staudenmann-Tissot, à Berne;

Monsieur Georges Perrenoud-Tissot et ses enfants, à Villiers;

Monsieur et Madame Marcel Kehrlit-Tissot, à la Roche sur la Sagne, leurs enfants et petits-enfants;

Monsieur et Madame Samuel Ischer-Tissot et leur fille, à la Chaux-de-Fonds;

Monsieur et Madame Claude Tissot-Meier et leurs enfants, à Lausanne;

Monsieur et Madame Francis Tissot-Schäfli et leurs enfants, à Märstetten;

les descendants de feu Paul Henri Tissot;

les descendants de feu Gottfried Herren;

les descendants de feu Jean Bucher, ainsi que les familles parentes et alliées,

ont la douleur de faire part du décès de

**Monsieur Paul TISSOT**

leur cher époux, papa, grand-papa, arrière-grand-papa, frère, beau-frère, oncle, parent et ami, que Dieu a rappelé à Lui, dans sa 83me année.

Cernier, le 12 avril 1973. (G.-de-Vergy 7)

Fais resplendir ta face sur ton serviteur; sauve-moi dans ta bonté.

Ps. 37 : 17.

L'incinération aura lieu à la Chaux-de-Fonds, samedi 14 avril.

Culte au crématoire à 11 heures.

Le corps repose au pavillon du cimetière de la Chaux-de-Fonds.

Au lieu d'envoi de fleurs, veuillez penser à l'hôpital de Landeueux.

Cet avis tient lieu de lettre de faire part

### COLOMBIER Noces d'or

M. et Mme Hubert Baillods ont fêté dernièrement leurs noces d'or, à Colombier, entourés de leurs quatre enfants et sept petits-enfants. C'est dans ce même village, il y a 50 ans, que M. Hubert Baillods devait épouser à l'église, Mlle Eglantine Monot.

Mécanicien de profession, M. Baillods a travaillé dans différentes entreprises. Le jeune couple a ainsi habité Saint-Aubin, puis s'est installé au Val-de-Travers, à Couvet et à Fleurier. Au fil des ans, des enfants sont nés: trois filles et un garçon. Il y a 36 ans, M. et Mme Baillods sont venus à Neuchâtel. Ils y habitent encore et apprécient toujours la température plus clémente que celle du Jura. Ménagère, mère de famille, Mme Baillods a également travaillé comme vendeuse.

A la retraite depuis quelques années déjà, M. et Mme Baillods tous deux âgés de 71 ans se donnent du bon temps, profitent des beaux jours pour se balader en ville, ou dans la campagne environnante.

### Observations météorologiques

Observatoire de Neuchâtel, 12 avril 1973. — Température: moyenne 3,4; min: 1,1; max: 7,3. Baromètre: moyenne, 718,9. Eau tombée: 2,0 mm. Vent dominant: direction, sud-ouest jusqu'à 11 h, ensuite ouest. Etat du ciel: couvert à nuageux de 10 h 30 à 14 h 30. Pluie et neige intermittente.

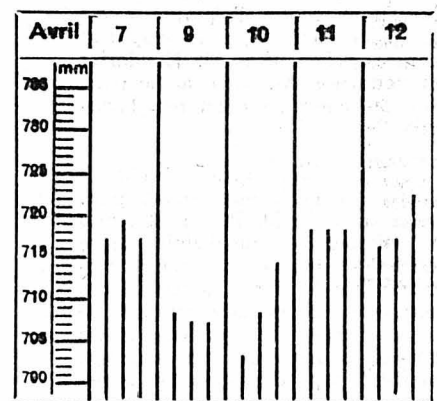

Niveau du lac du 12 avril 1973, 429,14  
Température de l'eau 5 1/2 °

Prévisions météorologiques. — Nord des Alpes, Valais, nord et centre des Grisons: le ciel restera très nuageux, des averses de neige alternent avec des éclaircies. Dans les Alpes, le temps sera très nuageux ou couvert. La température en plaine sera comprise entre -3 et +3 degrés la nuit et entre 5 et 10 l'après-midi. Vent modéré du nord-ouest.

Evolution pour samedi et dimanche. — Au nord: nuageux parfois très nuageux, éclaircies alternant avec des averses, limite des chutes de neige entre 800 et 1200 mètres. Température en légère hausse.

Au sud, nuageux à très nuageux le long des Alpes, ensoleillé plus au sud.

### Etat civil de Neuchâtel

NAISSANCES. — 9 avril. Egg, Karin, fille d'Eugen, mécanicien à Neuchâtel, et d'Irène-Rosa, née Wannier. 10. Abdallah, Karim, fils de Zouhair, étudiant à Neuchâtel, et de Maria-Grazia, née Blaser; Conod, Philippe, fils de René-Ernest, chauffeur-livreur à Cortaillod, et de Michèle-Alice, née Martin.

MARIAGES CÉLÈBRES. — 12 avril. Bilat, Daniel-Alain, ingénieur-chimiste à Fleurier, et Botteron, Denise-Marie, à Neuchâtel; Schmid, Daniel-Louis, employé communal, et Mounier, Andréa-Yvette-Fernande, les deux à Neuchâtel.

DÉCÈS. — 10 avril. Barbezat née Mayor, Louise-Adèle, née en 1885, ménagère à Neuchâtel, veuve de Barbezat, James-Henri.

### De tout cœur pour le cœur malade

pensez à l'enfant au cœur malade. Collecte 1973 - CCP 30 - 837

**AVIS TARDIFS**  
Fr. 2.70 par millimètre de hauteur  
Réception des ordres : jusqu'à 22 heures

**Mesdames, la plus belle confection,**  
vous la trouverez à la Boutique Sélection, angle Grand-Rue-rue de l'Hôpital, 2000 Neuchâtel.

**MATCH AU LOTO**  
Vendredi 13 = jour de chance

Hôtel de la Gare, Montmollin à 20 heures  
SUPERBES QUINES  
Société de tir « La Rochette »

**Café National, Boudry**  
CE SOIR DANSE

**MARTIGNY**  
Neuchâtel Xamax F.C.  
Dimanche 15 avril à 15 h  
TRAIN SPÉCIAL, dép. 11 h 08  
Renseignements et inscriptions: Secrétaire de la Maladière  
Tél. 25 44 28

**Spécial ROCAILLES FLEURIES**  
Pour garnir vos rocailles et murs, nous avons un grand choix de plantes.  
Cultures florales Verdon, 2025 Chez-le-Bart. Route Neuchâtel-Yverdon.

**Petit-Cortaillod**  
Samedi 14 avril

**Grand marché aux puces**

**Naissances**

Monsieur et Madame Michel WOLF-SCHREYER, Natacha et Yvan ont la grande joie d'annoncer la naissance de

**Jenny**  
12 avril 1973

Maternité Pourtalès Jardillets 4  
2000 Neuchâtel 2068 Hauterive

Je m'appelle **Yann - Karim**

Je suis venu le 12 avril 1973 faire la joie de mon grand frère Cédric et la fierté de mes parents:

Raymond et Jacqueline BERTHOUD-ZEHR

Maternité Pourtalès Louis-Pernod 2  
Neuchâtel 2108 Couvet

Monsieur et Madame Robert DHAUD et Anne-Claire ont la grande joie d'annoncer la naissance de

**Myriam**  
12 avril 1973

Maternité de Landeueux Parcs 64  
2000 Neuchâtel

Alexandre a la grande joie d'annoncer la naissance de son petit frère

**Raphaël - Henri**  
12 avril 1973

Monsieur et Madame Eugène JEANNERET-FAVRE

Maternité de Pain-Blanc 5  
Pourtalès 2003 Neuchâtel

Monsieur et Madame Frédy FLURY-SEILER ont la grande joie d'annoncer la naissance de

**Florence**  
12 avril 1973

Maternité de Landeueux

**FAN L'EXPRESS**  
**BULLETIN D'ABONNEMENT**

JE M'ABONNE DÈS CE JOUR  
\* jusqu'à fin juin 1973 pour Fr. 20.—  
\* jusqu'à fin décembre 1973 pour Fr. 56.—

Puis renouvellement au tarif suivant:  
3 mois Fr. 21.—; 6 mois Fr. 40.—; 1 an Fr. 76.—  
(\* souligner ce qui convient)

Ne pas payer d'avance, nous vous enverrons une carte de versement.

Nom: \_\_\_\_\_  
Prénom: \_\_\_\_\_  
No et rue: \_\_\_\_\_  
No postal: \_\_\_\_\_ Localité: \_\_\_\_\_  
Signature: \_\_\_\_\_

Veuillez retourner ce bulletin sous enveloppe non collée, affranchie de 15 centimes, à  
FAN - L'EXPRESS  
Service des abonnements 2001 NEUCHÂTEL

**FAN FAN FAN FAN FAN**

## Avis mortuaires

Réception des ordres : jusqu'à 22 heures

Jésus dit: Moi, je suis le chemin, la vérité et la vie, nul ne vient au Père que par moi.  
Jean 14 : 6.

Madame Marcel Nicolet-Mutter; Monsieur et Madame Emile Nicolet, à Nice;

Madame Henriette Nicolet à Saint-Imier;

Monsieur et Madame Charly Bühler, à Villeret,

ainsi que les familles parentes et alliées, Nicolet, Mutter, Rossmann et Liétaer,

ont le chagrin de faire part du décès de

**Monsieur Marcel NICOLET** leur très cher et regretté époux, cousin, parrain, beau-frère, oncle, parent et ami, enlevé à leur affection après une longue maladie supportée avec courage, dans sa 67me année.

Le Landeron, le 12 avril 1973.

L'ensevelissement aura lieu samedi 14 avril, à 14 heures, au temple du Landeron.

Culte pour la famille au domicile mortuaire, à 13 h 30, Les Provins 4.

Au revoir, cher époux.

Madame Fernand Thévoz;

Les enfants, petits-enfants et arrière-petits-enfants de feu Charles Thévoz;

Les enfants, petits-enfants et arrière-petits-enfants de feu Paul Niederhauser, ainsi que les familles parentes et alliées,

ont le chagrin de faire part du décès de

**Monsieur Fernand THÉVOZ** leur très cher et regretté époux, frère, beau-frère, oncle, cousin, parrain, parent et ami, que Dieu a rappelé à Lui dans sa 71me année.

Heureux ceux qui procurent la paix, car ils seront appelés fils de Dieu.

Mat. 5 : 9.  
2053 Cernier, le 11 avril 1973. (République 1)

L'incinération aura lieu à Neuchâtel, vendredi 13 avril.

Culte à la chapelle du crématoire, à 15 heures.

Domicile mortuaire: hôpital de Landeueux.

Il ne sera pas envoyé de lettre de faire part, le présent avis en tenant lieu

Les Contemporains 1903 du Val-de-Ruz sont informés du décès de

**Monsieur Fernand THÉVOZ** leur cher collègue et ami.

Pour les obsèques, prière de se référer à l'avis de la famille.

## REMERCIEMENTS

Profondément touchée des marques de sympathie qui lui furent témoignées dans le deuil qu'elle vient de traverser, la famille de

**Monsieur Jean BAERTSCHI** remercie cordialement tous ceux qui se sont associés à son chagrin par leur présence, leurs messages et les dons offerts au dispensaire de Saint-Blaise.

La famille de

**Monsieur Arthur JUAN**

profondément touchée des nombreuses marques de sympathie et d'affection qui lui ont été témoignées lors de son grand deuil, remercie très sincèrement tous ceux qui l'ont entourée de leur présence, de leurs dons, de leurs envois de fleurs, de leurs messages de condoléances, et les prie de trouver ici l'expression de sa vive reconnaissance.

Le Cerisier, sur Lignières, avril 1973.

Madame G. Jeanguenin et sa famille très touchées des nombreux témoignages de sympathie et

# A NEUCHÂTEL ET DANS LA RÉGION

## TOUR DE VILLE



### Réouverture du belvédère de la tour des prisons

● FERMÉ depuis le mois d'octobre, après la Fête des vendanges, le belvédère de la tour des prisons, à la Conciergerie, sera rouvert dimanche prochain, aux Ramaux.

Le public pourra donc à nouveau profiter de cet unique point de vue sur la ville et le lac, jusqu'en automne.

### Collectivités locales et besoins collectifs

● LE délégué à l'aménagement du territoire a confié à M. D. Maillat, professeur à la faculté de droit et des sciences économiques de l'Université de Neuchâtel, une étude relative aux finances locales dans les régions en stagnation. Portant sur la région d'Ajoie, cette recherche s'inscrit dans un programme patronné par le Conseil de l'Europe.

L'objectif principal de ces travaux consiste à déterminer dans quelle mesure les collectivités locales sont capables de satisfaire les besoins collectifs locaux de la population. Ces études sont appelées à servir de base à l'élaboration d'une synthèse générale et de recommandations éventuelles aux gouvernements.

Cette recherche sera effectuée dans le cadre du Groupe d'études économiques de l'Université de Neuchâtel.

### Un mur tout neuf rue de la Main

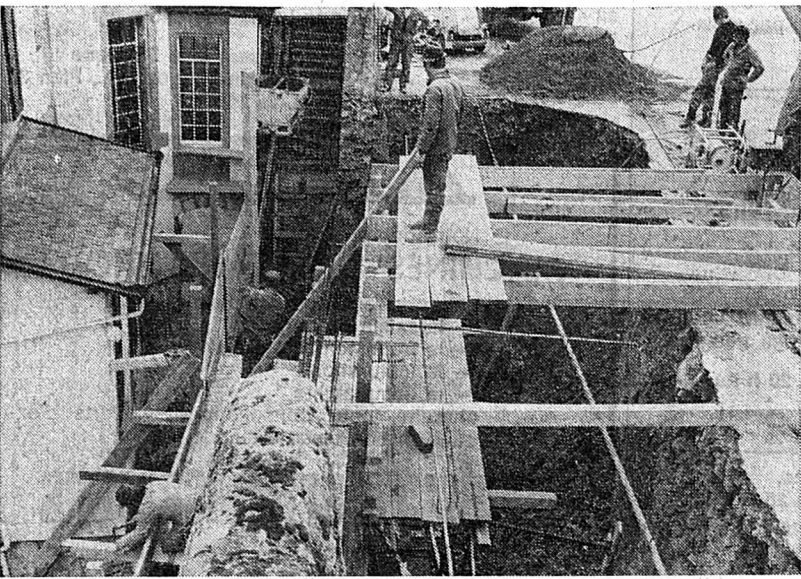

● ON se demande parfois par quel miracle certains murs de la ville tiennent encore debout. Construits pour la plupart voici des dizaines et des dizaines d'années, ils se lézardent, ou se « bombent » légèrement dans leur partie centrale.

Le mur soutenant la rue de la Main, lui, menaçait de s'écrouler d'un jour à l'autre. Ce que voyant, la propriétaire d'une maison d'habitation située à proximité alarma les travaux publics. Vu la gravité de la situation, on décida l'urgence des travaux qui ont débuté récemment. Ainsi, la rue de la Main sera-t-elle dotée d'un mur tout neuf et... plus solide.

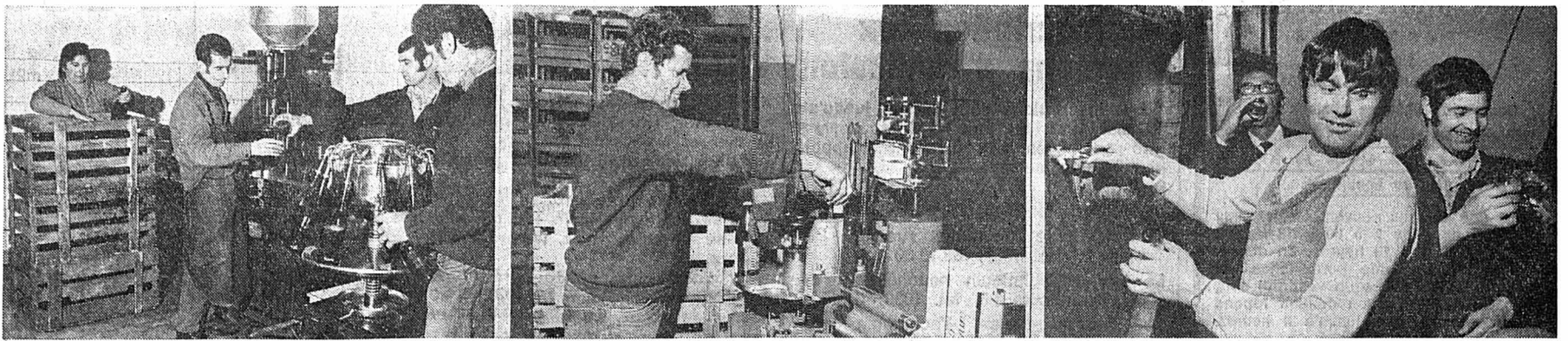

De gauche à droite: le remplissage — au rythme de 1200 à l'heure — de litres de blanc; l'étiquetage des bouteilles; la dégustation dans la cave des Côteaux de Cortaillod. Au fond à gauche, M. Charles Henry, directeur de la cave et au premier plan le chef caviste, M. Walther Rothenbuhler.

(Avispress - J.-P. Baillod)

## Après lui avoir procuré des heures de soins attentionnés Un peu partout dans le Littoral, on met en bouteilles une prometteuse récolte 1972

Il venait de voir le jour que déjà on se penchait anxieusement sur lui: atteindrait-il rapidement sa maturité? Sa teneur en sucre en ferait-elle un « être » d'exception? Et le soleil, ce soleil d'automne qui en fin de matinée perce et déchire ces bancs de brouillard qui n'en finissent plus de s'élever, ce soleil donc, serait-il capable de dorser son « corps » à la juste mesure? En un mot, cet enfant poussé d'aujourd'hui allait-il devenir demain cet adulte musclé, suave cependant à l'intérieur de sa carapace?

Lui? C'est le grain de raisin bien sûr! Comparable aux parents qui préparent avec effervescence la naissance de leur rejeton, le vigneron, avec amour et précaution, consacre des heures et des heures de labeur à l'éclosion, dans des conditions optimales, de cette petite boule juteuse et fruitée, à la saveur incomparable.

Sarclages, attaches, vitriologie, sont des actions qu'il entreprend méthodiquement tout en sachant parfaitement que le fruit de sa tâche ne dépend plus alors que des forces naturelles. De la grêle fin septembre, ou début octobre et voilà le travail incessant de douze longs mois réduit à néant!

Astreignant, pénible, exaspérant par

certain aspects, le métier de vigneron l'est assurément. Pourtant, à l'heure de la vendange, le vigneron oublie toutes les tracasseries lui ayant collé aux chausses durant l'année.

### DU RAISIN, DES CHANTS, DES BAISERS...

Dans la brume automnale, les grains se serrent frileusement les uns contre les autres pour former une belle grosse grappe, régulière et dorée. Une petite flamme s'allume alors dans les prunelles du vigneron, qui juge déjà en degrés et en gerles le produit de la récolte.

La vigne qui s'est « mûrie » en silence durant l'année, devient alors théâtre de bruits et d'agitation. Chants des vendangeurs, baisers sonores du brandard aux étourdis, qui oublie une grappe, coups secs des sécateurs sectionnant la tige, claquement sourd des seillons qu'on déverse, s'unissent dans un joyeux charivari à la gloire de ce raisin qui ne tardera pas à devenir source d'ivresses enivrantes.

Le soir, dans les pressoirs, c'est la cohue. Vendangeurs, viticulteurs, propriétaires, jouent des coudes pour apprécier la teneur en degrés de la récolte, ou tout simplement déguster en faisant

claquer la langue contre le palais, le moût fraîchement sorti d'une grande cuve de bois. Il y a alors les longs mois d'hiver durant lesquels la vendange doit fermenter et se reposer avant que de donner ce nectar qu'on boira indifféremment en guise d'apéritif ou pour accompagner poissons et viandes.

Cette récolte 1972, pour laquelle les gens de la terre ont eu tant de soins et d'attentions avant qu'elle ne soit enfermée dans les grands fûts des caves accueillantes, on la met ces jours un peu partout dans le Vignoble, en bouteilles.

### RESPECT ET ÉTONNEMENT

Mercredi, à la cave des Côteaux de Cortaillod, l'humeur était au beau fixe. Quantitativement, la récolte 1972 fut certes inférieure aux années précédentes. Mais, alors qu'on pensait qu'elle « tiquerait » également moins que les autres années, durant les mois d'hiver la vendange s'est « bien faite ». Aussi, après avoir été pompé dans une cuve d'une capacité d'environ 20.000 litres, passé dans deux filtres différents puis dans un tonneau où on lui ajoute un produit garantissant sa conservation, le vin nouveau était déversé dans les bouteilles et c'est avec respect et étonnement qu'on s'en humectait la langue.

— Ce sera une très bonne année, dit M. Charles Henry, directeur de la cave.

Mais la machine, elle, n'avait cure de ces considérations appréciatives. Méthodiquement, inlassablement, elle continuait de déverser, au rythme de 1200 litres à l'heure, ce vin blanc provenant d'une douzaine de communes du Littoral et acheté par l'Association des propriétaires-viticulteurs de Cortaillod. La bouteille une fois remplie, il s'agit de l'étiqueter. Là encore, la machine a remplacé l'homme et c'est automatiquement que le millésime et une vue du vignoble neuchâtelois viennent se fixer contre la paroi en verre.

La récolte de blanc 1972, nous l'avons déjà dit, peut être qualifiée de très bon-

ne. Le pinot gris et l'ail de perdrix, eux, semblent être de qualité nettement supérieure à la moyenne. Quant au pinot noir qui sera mis en bouteilles cet automne seulement, il est encore un peu jeune pour qu'on puisse l'apprécier pleinement.

A Saint-Aubin, où l'on a durement été touché par la grêle, règne cependant le même optimisme qu'à Cortaillod. Le 1972 sera une fine goutte. A Avenier, certains propriétaires n'ont pas encore commencé la mise en bouteilles. Mais — et on les comprend — ils n'ont pas attendu cet instant pour se faire une idée du « musclage » du vin. Là aussi, on se déclare surpris en bien par la qualité de la dernière récolte.

A Cressier enfin, la mise en bouteilles a déjà débuté la semaine passée, mais elle n'est pas encore terminée. On est prudent dans l'est du canton: on ne parle ni de bonne récolte, ni de qualité exceptionnelle. Avec cette tranquillité assurée qui caractérise les gens de la terre, on se borne à répondre: « Il n'y a qu'à attendre et on verra bien. »

J. NUSSBAUM

### Un certain sourire

Les skieurs auront certainement à nouveau le sourire: les récentes chutes de neige assurent en effet un regain de vitalité aux « stations » de notre canton prêtes à fermer leurs pistes. Selon le bulletin d'enneigement communiqué par l'Office neuchâtelois du tourisme, les pistes sont bonnes partout sauf aux Bugnens où elles sont défavorables et au Pâquier où le ski est néanmoins praticable. La couche de neige fraîche atteint 60 à 70 cm à la Vue-des-Alpes, la même hauteur à la Corbatière, 30 cm aux Bugnens, 15 à 20 cm au Pâquier, 40 à 90 cm à la Robella, 30 à 40 cm à Sommartel et 15 à 25 cm à Chaumont. Les installations de remontées mécaniques fonctionnent à la Vue-des-Alpes, la Corbatière et la Robella. Le ski de randonnée est praticable sur les pentes nord, ou sur les crêtes au-dessus de 1000 m.

## L'économie neuchâteloise l'année dernière (suite et fin)

### Les perspectives de vente permettent un certain optimisme

Dans son 90me rapport de gestion pour l'année 1972, publié récemment et dont nous avons présenté, dans notre édition d'hier, la première partie, la Banque cantonale neuchâteloise fait en quelque sorte le point de la situation dans les diverses branches de l'économie neuchâteloise. Voici la suite de cet intéressant rapport. (Les sous-titres sont de la rédaction).

#### LA PRODUCTION DE CIMENT EN AUGMENTATION DE MEME QUE LA CAPACITÉ DE RAFFINAGE

La capacité de production de Juracime S.A. a été pleinement utilisée durant toute l'année. L'usine de Cornaux a produit 275.000 tonnes de clinker, soit 40.000 tonnes de plus qu'en 1971. La vente de ciment s'éleva à 295.000 tonnes environ, en augmentation de 25.000 tonnes sur l'année précédente. Notons que la consommation totale de ciment en Suisse a atteint 5,8 millions de tonnes, c'est-à-dire 600.000 tonnes de plus qu'en 1971, dont 350.000 tonnes furent importées.

L'accroissement de la production à Cornaux a été rendu possible par l'augmentation du rendement quotidien moyen, ainsi que par une plus grande fréquence d'exploitation du four, fréquence qui a progressé de 254 jours en 1967 à 330 jours en 1972. Il a fallu augmenter également le volume de matériau extrait des carrières pour suivre le développement de la production, grâce à des machines plus puissantes.

ans. Au cours de l'année, un contrat a été signé par Shell Switzerland et Juracime portant sur la fourniture de butane destiné au chauffage partiel du four. Ce gaz, sous-produit de la raffinerie, était jusqu'ici inutilisé et brûlé.

La quantité de pétrole brut traitée en 1972 par la raffinerie de Cressier S.A. s'est élevée à 2,67 millions de tonnes. La production fut interrompue durant cinq semaines pour la réalisation de la première phase des travaux visant à augmenter la capacité de raffinage. La deuxième phase sera exécutée en 1973. Les nouvelles installations et les modifications apportées aux fours, échangeurs de chaleur, installations de refroidissement, cheminée, etc., permettront une augmentation de la capacité de raffinage d'environ 16 %, portant la production annuelle à 3,3 millions de tonnes. L'oléoduc du Jura neuchâtelois, qui alimente la raffinerie depuis Besançon, a transporté la totalité du pétrole brut traité.

Favorisés par un été relativement frais et un trafic touristique intense, les ventes

de l'industrie chocolatière suisse ont atteint sur le marché indigène 58.073 tonnes, soit une progression de 9 %, alors que celle-ci fut de 22,9 %, pour les exportations. Les ventes totales se sont élevées à 70.631 tonnes, soit une augmentation de 11,16 %.

La concurrence est toujours extrêmement vive, tant en Suisse que sur les marchés d'exportation. Chocolat Suchard S.A. a réussi à renforcer encore quelque peu sa position sur le marché intérieur pour les produits chocolatières. Compte tenu des produits de diversification, le chiffre d'affaires consolidé de la société a progressé de façon réjouissante. Au renchérissement des principales matières premières et fournitures de conditionnement s'est ajoutée l'augmentation générale des coûts, notamment celle des salaires. L'industrie chocolatière n'a ainsi pu échapper à la nécessité de relever un certain nombre de prix de vente.

En 1972, Ciscac S.A., à Cressier, a transformé 60.000 tonnes de pommes de terre et les prévisions pour la présente année sont favorables. La surface cultivée en pommes de terre a une nouvelle fois régressé en Suisse passant de 29.600 hectares en 1971 à 27.100 hectares. La récolte de 1972 est estimée à 1 million de tonnes, soit une baisse de 175.000 tonnes.

Néanmoins, la consommation de pommes de terre par tête d'habitant est restée stable dans notre pays, grâce au succès rencontré par les produits prêts à l'emploi ou instantanés. Leur part s'éleva aujourd'hui à 13 % de la consommation (40 % pour les Etats-Unis). La gamme des produits: purées, soupes, ququettes, farines, frites précuites fraîches, ou surgelées, pommes rissolées, « röstis », « chips » s'est étendue à de nouveaux articles surgelés, tels que croquettes et boulettes prêtes à frire. L'exportation de

produits déshydratés se maintient en dépit d'une concurrence toujours plus vive. En raison de la stagnation des prix de vente et de la croissance des coûts, la lutte se fait de plus en plus âpre.

#### RECUL DES VENTES DE PAPIER SUR LE MARCHÉ INDIGÈNE

En 1972, la production suisse de papier et carton s'est élevée à 700.000 tonnes, dont 55.000 ont été exportées (respectivement 700.000 et 40.000 en 1971). On note un recul des ventes de papier sur le marché indigène d'environ 20.000 tonnes ou 4,3 %. Les importations ont passé de 258.000 à 272.000 tonnes. La part du papier étranger, dans les ventes totales sur le marché suisse, a donc augmenté de 34,8 à 37 %.

Ces chiffres illustrent les difficultés dans lesquelles se débat l'industrie suisse du papier, malgré une très forte augmentation de la capacité de production. Les prix de vente n'ont pu être adaptés qu'à fin 1972, dans une mesure insuffisante toutefois pour compenser la hausse des frais de production et les charges supplémentaires découlant de la nouvelle convention collective de travail.

Au début de 1972, les Papeteries de Serrières S.A. ont mis en service leur nouvelle machine à coucher le papier. En peu de temps, sa production put être introduite avec succès sur le marché suisse. La production de papier LWC pour l'impression de périodiques, catalogues, prospectus, etc., en hélio et offset, va en augmentant et complète avantageusement le programme traditionnel de fabrication de papier mat, destiné à l'impression multicolore d'illustrés. Les perspectives de vente permettent un certain optimisme, encore que les prix adaptés à ceux de la concurrence étrangère, rendent difficile un amortissement normal.

### Au tribunal de police de Neuchâtel

## Faire défaut à l'audience: une nouvelle mode?

Le tribunal de police de Neuchâtel a siégé hier sous la présidence successive de Mlle G. Fiala et de M. J. Ruedin, Mme M. Steininger assumant les fonctions de greffière.

Nous avons déjà fait allusion dans ces colonnes à une certaine mode qui consisterait à faire défaut à l'audience et à demander ensuite le relief du jugement prononcé par défaut. Cet état de fait s'est curieusement aggravé. Qu'on en juge par le déroulement de l'audience d'hier matin: sur neuf affaires qui étaient inscrites au rôle, un prévenu s'est excusé, trois prévenus ont comparu et pas moins de cinq affaires ont dû être jugées par défaut. Il faut relever que c'était bien la première fois qu'aboutissaient devant le tribunal les fameuses amendes d'ordre relevant de la nouvelle procédure. Selon l'ancien système, on recevait après la commission de l'infraction, un mandat de répression auquel il était nécessaire de faire formellement opposition, si l'on tenait à s'expliquer devant le juge.

Le nouveau système est beaucoup plus expéditif: le simple fait d'oublier de verser le montant de l'amende dans les dix jours réglementaires, constitue une invitation à venir s'asseoir au banc des prévenus. De fait, les cinq affaires où les prévenus ont fait défaut étaient les cinq premières affaires résultant de la nouvelle procédure. Sur le plan strictement financier, l'opération ne s'est pas soldée de manière très positive pour les prévenus qui ont systématiquement écopé des frais de la cause. Ainsi pour

parcage hors des cases, pour avoir circulé malgré une interdiction générale ou s'être garé de manière incorrecte; M. C. R. K., C. B., E. K., et J. N. devront payer respectivement 20 fr. d'amende et 25 fr. de frais, 30 fr. d'amende et 25 fr. de frais, 40 fr. d'amende et 25 fr. de frais, 30 fr. d'amende et 25 fr. de frais, 30 fr. d'amende et 25 fr. de frais, 30 fr. d'amende et 25 fr. de frais. Que feront-ils à présent? La procédure leur permet de demander le relief et de tout recommencer à zéro. Un prévenu qui se trouvait dans la même situation a préféré venir exposer son cas personnellement. C'est à la suite, semble-t-il, d'un quiproquo qu'il s'est retiré devant le tribunal. Il ne contestait aucunement l'amende et était tout prêt à s'exécuter. En conséquence, le classement du dossier a pu être ordonné, à la suite du paiement de l'amende et de cinq fr. de frais. Il ne reste désormais plus aucune trace de cette amende, le nouveau système garantissant sous certaines conditions, le plus parfait anonymat.

C. Fx.

Aujourd'hui, dans un intérieur moderne aussi bien que d'époque, le connaisseur exige une véritable pendule neuchâteloise signée

**ZENITH**

Bijouterie D. MARTHE  
GRAND-RUE 3 - Tél. 25 31 57

● D'autres informations neuchâteloises en avant-dernière page

## au Jour le jour

### Du coeur pour un autre coeur

Au cours de ces cinquante dernières années, la connaissance des maladies cardiaques a fait d'énormes progrès chez l'adulte d'abord, puis chez l'enfant. Cependant, l'intérêt des médecins s'est porté essentiellement sur les maladies acquises, laissant de côté les malformations congénitales du coeur, considérées jusqu'à ces trente dernières années comme incurables.

Cependant, depuis la première opération cardiaque faite sur un canal artériel persistant en 1939 par Gross et Hubbard, l'attitude médicale s'est complètement transformée: la recherche d'un diagnostic précis parmi les dizaines de types de malformation cardiaques est devenue fondamentale puisqu'il y avait une sanction thérapeutique. Or, c'est à la même époque qu'ont été découverts — et de plus en plus largement appliqués — les moyens d'investigations permettant ces diagnostics à savoir la radiologie, le cathétérisme, l'électrocardiographie.

Ces diverses techniques ont d'abord été utilisées chez l'adulte et il a fallu plusieurs années de recherche pour pouvoir les appliquer aux organismes vingt fois plus petits des nourrissons. On peut dire que c'est chose faite. Cependant, les modifications de la circulation sanguine à la naissance compliquent singulièrement le diagnostic cardiologique, et tel symptôme clinique, telle image radiologique qui seraient anormaux chez le grand enfant, peuvent n'être que les signes d'une adaptation un peu plus difficile à la vie extra-utérine.

Depuis une dizaine d'années, des recherches de plus en plus nombreuses et qui doivent absolument être poursuivies sur des années encore, se concentrent sur cette question. La justification d'une telle attitude se trouve dans les chiffres; ainsi, la

mortalité de la « transposition des gros vaisseaux » est tombée de 100 % à 20 %, l'opération à temps des « communications interventriculaires » permet aux enfants atteints de mener ensuite une vie absolument normale. Cependant, si ces succès sont encourageants, les zones d'incertitude ou d'ignorance restent nombreuses. Le but actuel des recherches n'est plus tant de découvrir de nouvelles malformations, mais plutôt de mieux connaître leurs conséquences sur les autres organes, en particulier les poumons. S'il est justifié de se battre par tous les moyens contre ces affections souvent guérissables, il faut éviter toute impatience et utiliser les ressources que peut fournir la croissance naturelle de l'enfant qui souvent facilite non seulement l'acte chirurgical, mais encore accroît la capacité à surmonter la période post-opératoire où tout l'organisme doit supporter un état de profonde perturbation.

En résumé, le cardiologue peut actuellement diagnostiquer une malformation, le chirurgien la corriger. Les recherches actuelles doivent permettre de déterminer les conditions optimales pour ces gestes.

Pour être en mesure de poursuivre ses recherches, la Fondation suisse de cardiologie fait appel à tous. Pour soutenir la recherche appliquée dans le domaine des maladies du coeur et de la circulation et pour équiper plus complètement ceux qui s'en occupent, la Fondation Suisse de cardiologie a besoin de fonds, d'autant plus qu'elle ne touche aucune subvention officielle. Ces dernières années, près de 800.000 fr. ont été accordés à des projets de recherche traitant en particulier de la prévention et de la réadaptation des cardiaques.

NEMO

### Correspondances

(Cette rubrique n'engage pas la rédaction)

## « Des remous au Vatican avec la venue d'un prêtre français et d'un pharmacien suisse »

Monsieur le rédacteur en chef, Le Vatican mis en danger par un prêtre français et un pharmacien suisse! Quel cinéma! Il ne me déplait pas, au fond, d'être mis en cause par votre correspondant, mon ami Jacques Ferrier, que j'ai eu, en effet, le grand plaisir de voir à Rome. Mais des précisions s'imposent.

Tout d'abord, restons modeste: je ne suis qu'une des quatre mille personnes ayant signé l'appel au pape de l'abbé de Nantes, et dont certaines ont pu l'accompagner à Rome; ma profession ne joue ici aucun rôle.

L'abbé de Nantes est un des théologiens traditionalistes de plus en plus nombreux à s'opposer à la révolution qui s'accomplit depuis dix ans dans l'Eglise. Il est en revanche le seul à avoir décelé cette tendance dès le début du pontificat de Paul VI. Il est aussi le seul à avoir été jugé par l'ex-Saint-Office, ressuscité tout exprès pour lui, qui n'a pas pu le condamner. Car il a pour lui tous les Conciles œcuméniques et tous les papes jusqu'à Pie XII. Ce qui, tout de même s'il faut voir les choses sous cet angle, représente une formidable majorité en face des « modernistes » et des « progressistes » qui semblent mener la barque aujourd'hui, très faible minorité. Ses « Lettres à ses amis », diffusées au début à quarante ou cinquante exemplaires, sont aujourd'hui, sous le titre de « Contre-Réforme catholique au XXe siècle », lues par plus de trente mille abonnés, dans une dizaine de pays.

Nous sommes allés à Rome, une soixantaine, pour présenter au Saint-Père un libelle d'accusation, fondé sur toute la tradition catholique d'une part, sur des actes et des paroles du pape Paul VI, d'autre part, incontestés et incontestables parce que connus de tout le monde. Ce libelle est très sévère parce que la situation actuelle de l'Eglise est très grave, comme il n'est pas nécessaire de le démontrer. D'ailleurs ce libelle sera publié et chacun pourra en prendre connaissance. Mais il est filial: nous nous sommes présentés en fils soumis à leur Père, même si ce Père, pratiquement, ne veut pas nous reconnaître comme ses fils.

Depuis plusieurs années Paul VI refuse systématiquement de recevoir les ecclésiastiques traditionnels, ceux qui croient encore que l'Eglise, fondée par les apôtres, enseigne depuis près de deux mille années. Nous, nous voulions croire que ce n'était pas vrai, nous espérons être reçus, sinon à bras ouverts, du moins généreusement. Nous avons été reçus par la police de Rome! Sur la

Piazza Navone le lundi soir, lorsqu'une section de carabinieri avec casques et matraques (!) est venue empêcher l'abbé de Nantes de parler aux journalistes qui étaient là. Je regrette que Jacques Ferrier n'ait pas saisi le grotesque de la situation alors qu'il a certainement entendu les cris de: « Honte! (Vergogna!) ». On laisse les communistes parler dans la rue et on arrête un prêtre en soutane! Le ridicule fut certainement atteint le lendemain 10 avril lorsque nous nous sommes présentés devant les portes de bronze qui mènent aux appartements pontificaux. Ce n'est pas un huissier, un portier, ni le moindre des fonctionnaires du Vatican, qui a été chargé de nous dire que le Saint-Père ne voulait pas nous voir. C'est de nouveau la même police romaine et à l'intérieur du Vatican, qui n'est pas Rome! A voir la police en face de ce groupe, différenciant très peu des pélerins habituels, composé de jeunes gens, d'hommes et de femmes d'âge moyen tous bien posés et de bonne compagnie, et même de quelques personnes âgées, bien des gens se sont amusés ferme sur la Place St-Pierre! Alors que personne n'a jamais eu l'intention, ni essayé, de forcer l'entrée, le service de presse du Vatican a fait savoir le lendemain aux journalistes que nous avions été refoulés par la Garde suisse! Il faut quelquefois sauver les apparences! Il est vrai que ce même service de presse du Vatican nous avait présentés l'avant-veille comme de dangereux fanatiques. Bref, il semble que nous ayons semé la panique!

Il est nécessaire que je m'explique à propos d'une expression utilisée sans explication par l'auteur de l'article, qui pourrait paraître perfide, ne serait-ce que parce qu'elle aura blessé bien des personnes pour qui j'ai de l'estime et qui en ont pour moi: c'est « les sourires du pape au protestantisme ». Mes amis protestants, qui sont nombreux, savent très bien de quoi il s'agit: de ce faux œcuménisme à la mode, dont ce faux œcuménisme ne veut pas plus parce qu'il est un nuage sans plus, fait de promesses qui ne seront pas tenues, destinées à endormir les gens, et qui, les illusions dispersées, seront à l'origine de bien des reniements et de bien des rancœurs lorsque se reposeront les questions importantes mises de côté par cette utopie.

André PERRIN  
pharmacien  
FLEURIER

## FAN-L'EXPRESS

### Réception centrale:

Rue Saint-Maurice 4  
Neuchâtel  
Téléphone (038) 25 65 01

Compte de chèques postaux 20-173  
Nos guichets sont ouverts au public de  
8 heures à midi et de 13 h 45 à  
18 h 10, sauf le samedi.

Tous nos bureaux peuvent être atteints  
par téléphone de 7 h 30 à 12 heures  
et de 13 h 45 à 18 heures. En dehors  
de ces heures, une permanence est  
ouverte du dimanche au vendredi soir,  
de 18 h à 24 h. La rédaction répond  
ensuite aux appels jusqu'à 2 heures.

### Délai de réception de la publicité:

#### Annonces

Les annonces reçues l'avant-veille à  
16 heures peuvent paraître le surlende-  
main. Pour le numéro du lundi les an-  
nonces doivent parvenir à notre bureau  
le jeudi jusqu'à 17 heures; pour le  
numéro du mardi les annonces doivent  
parvenir à notre bureau le vendredi  
jusqu'à 17 heures.

#### Avis de naissance et avis mortuaires

Les avis de naissance et les avis  
mortuaires sont reçus à notre bureau  
jusqu'à 18 heures; dès ce moment et  
jusqu'à 22 heures, ils peuvent être  
glissés dans la boîte aux lettres du  
journal située à la rue Saint-Maurice 4,  
dans le passage.

#### Réclames et avis tardifs

Les réclames doivent nous parvenir  
jusqu'à 15 heures. Passé ce délai et  
jusqu'à 22 heures, nous n'acceptons  
plus que les avis tardifs dont la hau-  
teur est fixée au maximum à 50 milli-  
mètres et de 50 millimètres pour les  
réclames.

#### Tarif de la publicité

ANNONCES: 52 c. le mm, min. 25 mm.  
Annonces locales: 42 c. le mm, min.  
25 mm. Avis tardifs et réclames urgen-  
tes Fr. 2.70 le mm. Réclames Fr. 1.80.  
Naissances, mortuaires 90 c. le mm.  
Petites annonces non commerciales  
55 c. le mot, minimum Fr. 4.—  
Pour les annonces de provenance  
extra-cantonale.

Announces Suisses S.A., «ASSA»,  
agence de publicité Aarau, Bâle, Bel-  
linzone, Berne, Bienne, Fribourg, Ge-  
nève, Lausanne, Locarno, Lucerne,  
Lugano, Montier, Neuchâtel, Saint-Gall,  
Schaffhouse, Sierra, Sion, Winterthur,  
Zurich.

#### Tarif des abonnements

SUISSE  
1 an 78.— 6 mois 40.— 3 mois 21.— 1 mois 8.50

#### ÉTRANGER

Tarif variable selon les pays, se ren-  
seigner à notre bureau.

#### Changements d'adresse

Veillez nous adresser vos instructions  
par écrit, trois jours ouvrables d'avan-  
ce, samedi exclu.  
Les changements pour la Suisse, mini-  
mum une semaine, sont gratuits. Pour  
l'étranger, les frais de port sont facturés  
aux abonnés.

## AVIS OFFICIELS



DÉPARTEMENT  
DE L'INTÉRIEUR  
République et Canton  
de Neuchâtel  
Service cantonal de la  
de la santé publique

### Loi sur les toxiques AVIS

En vertu de la loi fédérale sur le com-  
merce des toxiques:  
Les maisons, exploitations, établis-  
sements, instituts et personnes qui font  
le commerce ou uniquement l'acquisition  
des toxiques doivent requérir une auto-  
risation auprès de l'autorité cantonale  
compétente,  
ceci pour les secteurs d'activité  
suivants:

- Artisanat, Industrie, commerces (tous genres), agriculture, sylviculture, ensei-  
gnement, recherche.
- Dans ce but, le Service cantonal de la  
santé publique, rue des Terreaux 7,  
2000 Neuchâtel, chargé par le Conseil  
d'Etat de l'application de la loi, informe  
ceux qui  
fabriquent, importent, préparent, détiennent,  
utilisent, fournissent, acquièrent,  
offrent ou vendent des substances ou  
des produits toxiques,  
qu'ils doivent s'annoncer sans délai et  
par écrit au service susmentionné en  
indiquant:
- le genre d'activité professionnelle;
- la profession du responsable des  
toxiques;
- le genre d'utilisation;
- la liste des produits utilisés;
- la fréquence d'utilisation des toxiques.

Département de l'Intérieur  
Service cantonal  
de la santé publique



Département  
des travaux  
publics

### MISE AU CONCOURS

Un poste  
d'inspecteur adjoint

à l'Inspection cantonale de la naviga-  
tion est mis au concours.

Obligations: légales

- Contrôle des bateaux, service de  
sauvetage et police de la navigation
- Titulaire d'un permis de conduire  
pour bateaux à moteur ou à voile  
depuis 2 ans au moins.
- Connaissances du lac et de la  
langue allemande désirées.

Traitement: classes 8 ou 7.

Entrée en fonction: à convenir.

Les offres de service (lettres manus-  
crites), accompagnées d'un curriculum  
vita et de copies de certificats, doi-  
vent être adressées à l'Office du per-  
sonnel, château de Neuchâtel, 2001 Neu-  
châtel, jusqu'au 20 avril 1973.

## Ecole technique supérieure cantonale (ETS)

### Inscription aux examens d'admission

Les inscriptions sont reçues jusqu'au  
15 mai 1973, au plus tard, et doivent  
être adressées aux divisions d'apport  
des écoles suivantes:

Neuchâtel, Ecole technique, rue  
J.-Droz 7, tél. (038) 25 18 71

Couvet, Ecole technique, rue Ed.-Du-  
bied 2, tél. (038) 63 12 30

Le Locle, Technicum neuchâtelois, av.  
du Technicum 26, tél. (039) 31 15 81

La Chaux-de-Fonds, Technicum neu-  
châtelois, rue du Progrès 38-40,  
tél. (039) 23 34 21

Examens d'admission: ils auront lieu  
le 29 mai 1973.

Tous renseignements concernant  
l'ETS peuvent être demandés à la  
direction des écoles précitées.

Neuchâtel, 6 avril 1973.

Département  
de l'instruction publique

## IMMEUBLES



Fiduciaire  
Antonietti et Böhlinger,  
Gérance d'Immeubles  
G. Monnier,  
13, rue du Château,  
Neuchâtel.  
Tél. (038) 24 25 25.

A VENDRE A HAUTERIVE, dans  
immeuble neuf de 8 logements,

### magnifique appartement

de 127 m2 comprenant:  
3 chambres à coucher, 1 salon  
de 32 m2 avec cheminée, 1 salle  
à manger, 1 cuisine aménagée,  
1 salle de bains, 1 W.-C. séparé,  
1 grande terrasse, 1 cave, 1 ga-  
rage.

Choisissez

### vos terrain vos villa vos appartement

### D'ALICANTE

en Espagne.  
Situation exceptionnelle que ce  
soit pour vos vacances ou pour  
réaliser un investissement de 1er  
ordre.

## IMORENTE S.A.

finance - immobilier - tourisme  
Seyon 10 ☎ 038 25 21 56  
CH-2001 Neuchâtel

## S'AGARO SAN FELIU Costa-Brava Occasion UNIQUE

### VILLA À VENDRE (Cause double emploi)

4 pièces, cheminée, garage, jardin et terrasse, à 5 minutes  
de la mer, située dans les pins. Coup d'œil magnifique sur  
la mer et les montagnes.

Prix intéressant | Excellent placement (min. 10 %) en constan-  
te plus-value.

Facilités de paiement.  
Atteignable par train TEE ou 8 heures de voiture. Possibi-  
lité de voyager avec le propriétaire durant les fêtes de  
Pâques.

En cas d'achat, voyage gratuit pour 2 personnes.  
Prière de téléphoner au (032) 3 89 85 (Bienne) pendant les  
heures de repas, ou le samedi toute la journée.

### TERRAIN

à vendre  
800 à 1200 m2,  
zone villas,  
à 10 km environ  
ouest de Neuchâtel.

Adresser offres  
écrites à DN 937 au  
bureau du journal.

### Maculature

au bureau du journal

On cherche  
à acheter  
maison  
de 1 à 3  
apparte-  
ments

à Neuchâtel ou aux  
environs.  
Faire offres sous  
chiffres 80-9783 aux  
Annonces Suisses  
S.A. «ASSA»,  
2501 Bienne.

### Près Alassio

A vendre,  
près de la mer  
et de la plage,  
résidences suisses,  
studios dès  
Fr. 27.000.—  
et appartements  
dès Fr. 40.000.—  
sur place.  
Facilités  
de paiement par  
banque suisse.  
INTER-SERVICE,  
Cité 15, Genève.  
Tél. (022) 21 56 45.

## A LOUER

A louer pour le second semestre 1973:

### locaux commerciaux de 215 m2

en tout ou en partie dans le nouveau bâtiment  
postal, à LA CHAUX-DE-FONDS, 4, les Eplatures.

Aménagement au gré des preneurs.

Pour tout renseignement, s'adresser au service des  
bâtiments de la direction d'arrondissement postal, à  
2001 Neuchâtel. Tél. (038) 22 16 50.

A louer au Crêt-du-Loche, pour le 1er mai ou date à  
convenir, un bâtiment en bordure de la route prin-  
cipale, à l'usage

## d'ENTREPÔT

comprenant:

au rez-de-chaussée: deux locaux d'exposition de  
77 m2 au total, avec deux grandes vitrines, et un  
entrepôt de 139 m2;

à l'étage: un grand local de 216 m2.

S'adresser au service des bâtiments de la Direction  
d'arrondissement postal, à 2001 Neuchâtel.  
Tél. (038) 22 16 50.

## YVERDON

Promenade des Pins 3.

A louer, dans immeuble neuf, ap-  
partements de

2  
3

pièces, cuisine, bains, W.-C.  
balcon, dès Fr. 365.—,  
charges comprises;

pièces, cuisine, bains, W.-C.  
balcon, dès Fr. 480.—,  
charges comprises.

Construction soignée - tout confort - soleil - verdure - vue -  
tranquillité.

Garages et places de parc à dis-  
position.

Pour visiter et traiter:  
SOGIM S.A., Maupas 2, Lausanne.  
Tél. (021) 20 56 01.

A LOUER tout de suite ou pour  
date à convenir, un Tronchet, à  
Gorgier,

### appartement de 4 pièces

situation tranquille, vue imprenable  
sur le lac et les Alpes.  
Garage à disposition.

S'adresser à Comina Nobile S.A.,  
Saint-Aubin. Tél. (038) 55 27 27.

### GARAGE

à louer pour le 1er mai 1973,  
situé Marnière 38, à Hauterive.  
Prix: Fr. 65.— par mois.

S'adresser à l'Etude André Hännli,  
avocat, la Chaux-de-Fonds,  
tél. (039) 23 54 55.

A louer immédiatement ou pour  
date à convenir

### VILLA

de construction récente, située à  
Corcelles et comprenant: living,  
salle à manger, 4 chambres, cui-  
sine, 2 salles de bains, W.-C.  
séparés, cave, buanderie-séchoir,  
jardin et garage.  
Loyer mensuel: Fr. 1370.—, chauffé  
et eau chaude en plus.  
Fiduciaire Leuba & Schwarz,  
Fbg de l'Hôpital 13,  
2001 Neuchâtel.  
Tél. 25 76 72.

A louer à la Coudre, dans im-  
meuble résidentiel, pour le 24 juin  
1973,

### appartement de 2 chambres

cuisine, salle de bains,  
tout confort.  
Faire offres sous chiffres MD 997  
au bureau du journal.

La S.I. du Village S.A., à Marin, a encore

## A LOUER A MARIN

près de la gare, 2 beaux appartements de 5 pièces  
(107 m2), hall, cuisine agencée, loggia, cave et  
ascenseur, pour le 24 avril ou date à convenir.  
Loyer mensuel: Fr. 730.—, charges comprises.  
Garage souterrain en plus: Fr. 70.— par box.

Tél. (038) 33 17 15.

### A louer à Colombier APARTEMENT RÉSIDENTIEL

pour le 24 juin 1973, 4 1/2 pièces,  
garage, piscine, tout confort,  
2 salles d'eau.  
Loyer: Fr. 870.—, tout compris.  
Tél. 41 26 24.

URGENT.  
A louer au Port-d'Hauterive

### APARTEMENT

de 3 pièces, tout confort, libre  
dès le 24 avril 1973, loyer men-  
suel 545 fr., charges comprises.  
Place de parc, 20 fr. par mois.  
Tél. 25 76 72.

### LA NEUVEVILLE

A louer tout de suite à la  
RÉSIDENCE BEAU-SOLEIL

### 3 1/2 PIÈCES

tout confort, tranquillité, vue sur  
le lac, 488 fr., charges comprises.

Téléphoner de 19 à 20 h au  
51 24 32.

Etude Clerc, notaires,  
rue Pourtalès 2, tél. 25 14 68.

A LOUER, immédiatement ou pour  
date à convenir, à la rue Louis-  
Favre, dans une maison rénovée,

### appartements de 4 et 4 1/2 pièces

avec tout confort.  
Loyer mensuel: Fr. 500.—,  
Fr. 550.— + charges.

### APARTEMENT

A louer au Locle,  
tout de suite,

### ATELIER

tranquille  
éventuellement  
comme dépôt,  
environ 30 m2.

Ecrire sous chiffres  
OFA 2231 Zk à Orell  
Füssli-Publicité S.A.,  
8022 Zurich.

### A LOUER à Marin,

libre immédiatement,

### appartement de 4 pièces

tout confort.  
Loyer: Fr. 465.—  
plus charges.

Adresser offres sous  
chiffres NE 998 au  
bureau du journal.

### APPARTEMENTS DE VACANCES

CERVIA  
ADRIATIQUE  
Ets 1973: à louer  
MAISONS ET  
APPARTEMENTS DE  
VACANCES  
Tout confort, Plage privée.  
Prix avantageux.  
Renseignements:  
J.P. Trimpler, case postale  
6300 Zoug 5, T. 042/21 12 89

### A louer

### locaux com- merciaux

130 m2

libres dès  
le 24 avril; places  
de parc,  
à disposition.

Renseignements:  
tél. 24 77 60.

### Baux à loyer

en vente au bureau  
du journal

### VERBIER

A louer

### STUDIO

(2 personnes) pour Pâques.

Tél. (026) 7 17 04.

### DEMANDES À LOUER

On cherche à louer ou à acheter

### hangar ou grange

avec place extérieure pour entre-  
pôt, à 8 km de Neuchâtel.

Faire offres sous chiffres RI 1002  
au bureau du journal.

Nous cherchons  
pour notre personnel

### APPARTEMENTS

de 2, 3 ou 4 pièces, à Neuchâtel  
ou région ouest de la ville, jus-  
qu'à Boudry. Loyers raisonnables.  
Prière de faire offres écrites ou de  
téléphoner au (038) 21 11 45, In-  
terne 238.

Fabrique de Tabac Réunies S.A.,  
Neuchâtel.

cojo NEUCHATEL

cherche, pour l'une de ses colla-  
boratrices,

### APARTEMENT de 3-3 1/2 pièces

Région Fahys - la Coudre.  
Tél. (038) 25 37 21, Interne 21.

Pour une demoiselle,  
nous cherchons

### studio meublé

ou chambre avec part à la cuisine  
et bains, libre le 15 mai.

Adresser offres à la  
Bijouterie Michaud, place Pury 3.

### On cherche à louer

pour juillet, villa, chalet, bungalow  
ou caravane à proximité d'un lac.  
Téléphoner dès 18 h 30 au (022)  
48 00 03 ou écrire à case postale  
27, 1228 Plan-les-Ouates.

## OFFRES D'EMPLOIS

Restaurant de l'Union, Couvet,  
tél. 63 11 38, cherche

### sommelière

pour entrée immédiate.

Bon gain, nourrie, logée, congé le  
lundi et le mardi.

Pour travaux soignés sur métal,  
nous cherchons

### OUVRIERS

qualifiés qui seraient mis au cou-  
rant de nos différents travaux.  
Salaire intéressant,  
ambiance agréable.

S'adresser à la Fabrique  
Huguénin-Sandoz S.A., Plan 3.  
Tél. 25 24 75

## ADDO

### Notre département MACHINES D'ORGANISATION

qui comprend des équipements pour:

- la saisie de données
- le traitement de textes
- la facturation
- la comptabilité

cherche, pour consolider ses efforts d'ex-  
pansion en Suisse romande, des

## vendeurs-organisateurs

qui s'occuperont de la vente, de la program-  
mation et de l'installation d'ensembles dans  
les cantons de Vaud, Neuchâtel, Fribourg et  
du Valais.

Il serait souhaitable que les intéressés aient  
leur domicile à Lausanne ou dans les envi-  
rons immédiats, ce qui permettrait une  
collaboration plus étroite et plus efficace.  
De bonnes connaissances de la langue alle-  
mande, éventuellement de la langue  
anglaise, seraient un avantage et faciliterai-  
ent leur formation.

Nous offrons une place stable, pleine de  
possibilités, au sein d'une équipe dynami-  
que. Semaine de 5 jours, rémunération et  
prestations sociales au-dessus de la  
moyenne. Frais de représentation et de  
déplacement.

Si vous avez une formation commerciale  
complète et que vous ayez un intérêt  
sérieux pour la vente, éventuellement une  
expérience de la vente, il nous serait  
agréable de vous recevoir pour une pre-  
mière entrevue. Composez le numéro de  
téléphone (021) 22 96 55 pour prendre un  
rendez-vous avec M. E. Schmid.  
ADDO Lausanne, 38, chemin de Mornex,  
1000 Lausanne.

**TV PHILIPS  
COULEURS PAL  
SECAM**  
à nouveau livrable

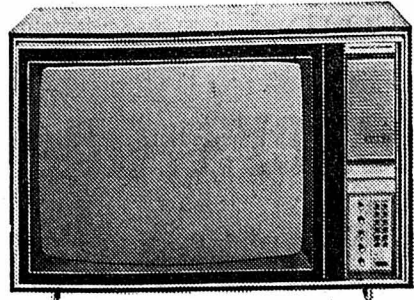

PHILIPS

LIVRABLE ÉGALEMENT EN CONSOLE

Appareil multinormes universel. Pour la réception de tous les programmes en couleurs et noir-blanc français et européens, écran de 66 cm, haut-parleur latéral, sélecteur de canaux électronique à 12 touches lumineuses, préréglage automatique à mémoire, ébénisterie poli brillant, prise pour antenne 50 ohms, 78 x 53,5 x (38 + 19) cm.

**G. HOSTETTLER**

RADIO - TV - DISQUES  
Saint-Maurice 6-11 - Tél. 25 44 42  
NEUCHÂTEL

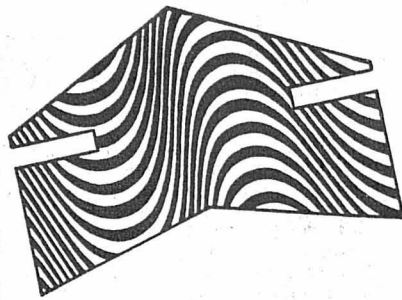

**LINGERIE - CORSETERIE**

GRAND ET BEAU CHOIX  
DANS LES MEILLEURES MARQUES

*Savoie-Petitpierre s.a.*

Seyon 1

NEUCHÂTEL

Les réparations de votre voiture  
à des prix avantageux

et discutés d'avance, seront exécutées par le garage H. Comtesse, Parcs 40, Neuchâtel. Tél. 25 28 77.



Meubles de Style  
PERRET & PICCI



Confection d'ensemble  
et pièces séparées.  
Restauration de meubles anciens.  
2063 Vilars (NE)  
Tél. (038) 36 13 42

A vendre

**jeunes poules**

6 fr. pièce; matériel avicole, batterie 25 m de long pouvant se partager, parc avicole.

R. Montandon, Addoz, Boudry, les après-midi de 14 à 17 h, ainsi que le samedi matin.  
Tél. 42 11 22, dès 19 heures.

- Drapeaux suisses - cantonaux chevrons-Jura nations étrangères Motifs individuels sur demande Nombreuses dimensions
- Oriflammes - banderoles de fanions - tous pavloissements
- Fanions imprimés et brodés grand choix de formes et dimensions Offres sans engagement

**drapolux**  
Marfoni et Cie  
Chapelle 50 2035 Corcelles  
Tél. (038) 81 55 74

BEAU CHOIX DE CARTES DE VISITE  
à l'imprimerie de ce journal



MODE 73

Souffle printanier  
sur un  
ensemble-pantalon

Ensemble-pantalon de saison, avec veste ceinturée en prince de galles discret, en acryl/laine mélangés. **198.-**

Avec timbres COOP ou 5 % rabais

**ROSSU  
ANTICO**

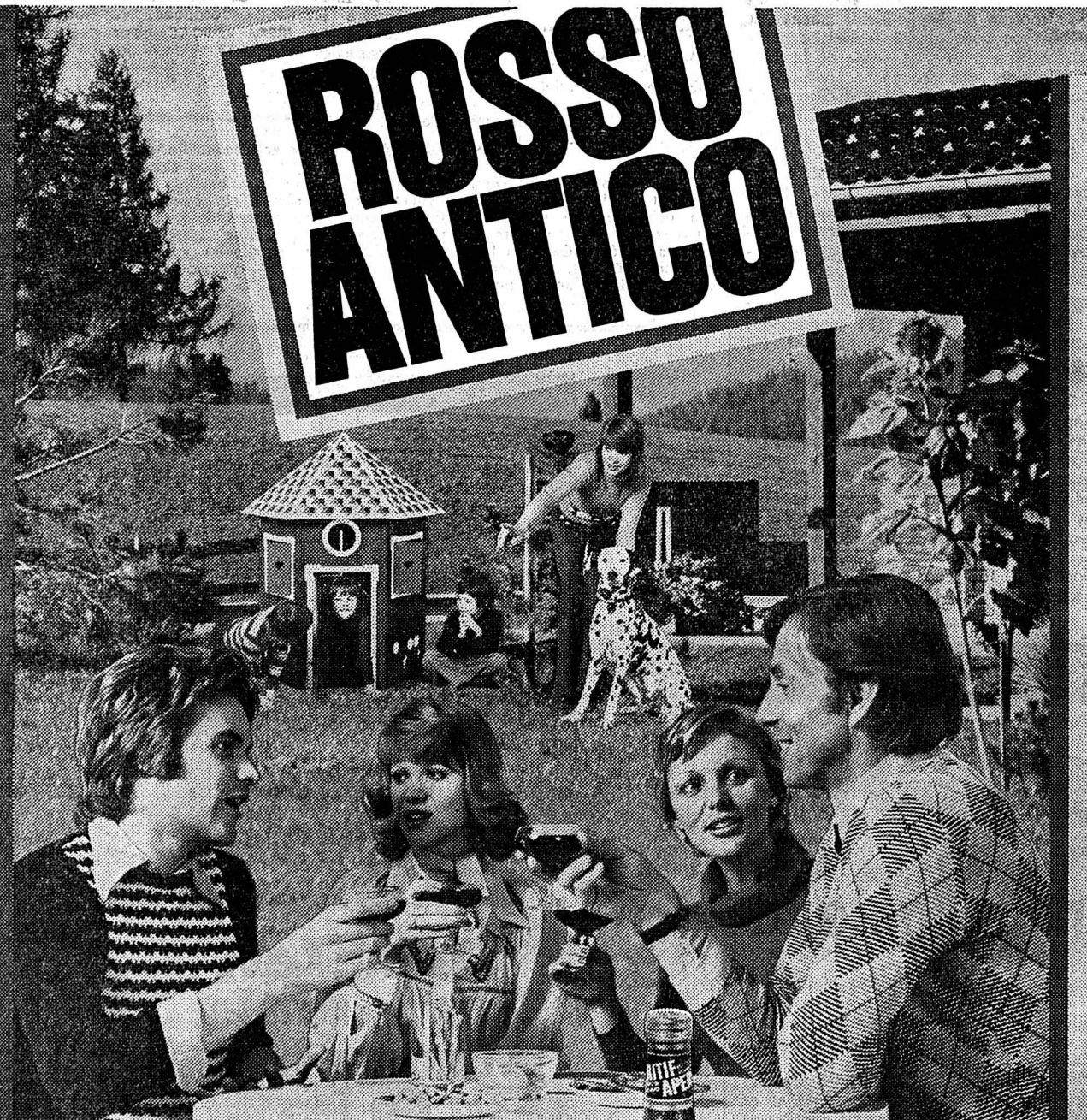

Rosso Antico a l'éclat du rubis.  
Son bouquet fruité fait éclater votre bonne humeur  
Chez vous, en tête à tête, ou avec des amis, ou lors d'une invitation, Rosso Antico fera savourer à tous l'heure qui coule... Rosso Antico, le délicieux apéritif extrait de raisins gorgés de soleil.

Maisonnette Rubis



pour la  
somme modique de fr. 16.- +  
l'étiquette fixée au col de la bouteille  
de Rosso Antico! Si vous nous  
remettez sous enveloppe la quittance  
postale de votre versement et cette  
étiquette, nous vous enverrons  
immédiatement la maisonnette Rubis.



L'éclat  
du rubis

pour illuminer  
l'heure  
de l'apéritif

Rosso Antico SA, Forchstrasse 288, 8029 Zurich,  
Compte de chèques postaux 80-14983.



*La Cité*

# LA CHAUX-DE-FONDS - LA CHAUX-DE-FONDS

## Geste mal compris : collision et dégâts

Hier peu après midi, au volant de sa voiture M. G. D.6, domicilié à la Chaux-Fonds, sortait de la rue de la Fiaz pour s'engager dans celle du Locle. Il s'arrêta normalement au signal stop. Survenait alors de la rue du Locle une moto pilotée par M. M. G., habitant la ville, qui indiqua en levant le bras son intention de se diriger sur la droite. Pensant qu'il allait emprunter la rue de la Fiaz, l'automobiliste s'engagea, mais une collision se produisit, le motocycliste ayant poursuivi sa route pour gagner non pas la rue précitée mais une station essence à quelques mètres de là. Pas de blessé, mais quelques dégâts.

## Samedi à nouveau : Radio-Hôpital

Il est déjà loin le temps de la cinquantième émission, télévisée cette fois, de Radio-Hôpital. Et toute l'équipe s'est remise à nouveau sur la brèche afin de livrer, samedi à 16 h, sa 51ème heure des divertissements, en direct depuis le hall d'entrée et en duplex avec une chambre de l'un des services de l'établissement hospitalier chaux-fonnier. Il s'agit bien sûr d'une émission sur le circuit interne radiophonique de l'hôpital. Au programme, de l'enseignement de « La Perle du bon vieux temps », nous aurons l'occasion d'évoquer la fête foraine, en compagnie de deux invités : MM. Charles Tissot et Paul Doessiger, deux spécialistes de l'attraction foraine, qui évoqueront leurs souvenirs, ceux d'hier et d'aujourd'hui. En complément, les auditeurs pourront suivre plusieurs enregistrements d'archives préparés et réalisés par Francis Jeannin.

Et puis les rubriques habituelles, un divertissement musical sur un choix défini par les malades. Dans son « Bonjour aux hôtes », Louis Wilhelm a rencontré Fernand Raynaud à l'occasion de son dernier passage au théâtre. Le disque du mois et la bouteille de champagne offerte à la maman du plus jeune bébé de la maternité permettront à tout l'établissement de passer quelques instants agréables en compagnie de Radio-Hôpital.

## AUJOURD'HUI DANS LES MONTAGNES

### La Chaux-de-Fonds

**CINÉMAS**  
Corso : 20 h 30, La folie des grandeurs (enfants admis)  
Eden : 20 h 30, Le flingueur (18 ans - prolongations), 23 h 15, Les Inassouvies (20 ans)  
Plaza : 20 h 30, Une belle fille commé moi (16 ans)  
Scala : 19 h, Notre-Dame de Paris (16 ans), 21 h, la possédée (18 ans)  
ABC : 21 h 30, Le grand Meaulnes (18 ans)

### TOURISME

**Bureau officiel de renseignements :** Léopold-Robert 84, tél. (039) 22 36 10.  
**DAIRES ET ATTRACTIONS**  
Rodeo-club hls 72 : 21 h - 4 h.  
Le Scotch 21 h - 4 h.  
La Boule d'Or : 21 h - 4 h.  
Cabaret 55 : 21 h 30 - 4 h.  
Domino : 21 h - 4 h.

### EXPOSITIONS

**Vivarium de la Bonne-Fontaine :** fermé pour cause de transformations.  
**Musée d'histoire :** fermé.  
**Musée d'horlogerie :** les collections  
**Musée d'histoire naturelle :** collections et dioramas  
**Musée paysan des Eplatures :** costumes et costumes.  
**Musée des Beaux-arts :** tapisseries et tentures d'artistes neuchâtelois.  
**Galerie du Manoir :** peintures de Giovanna Araghi.  
**Galerie du club 44 :** peintures et dessins de Jean Monod.  
**Galerie la Margé :** Serre (dessins, lithographies, gravures).  
**Permanences médicale et dentaire :** en cas d'absence du médecin de famille, téléphone 22 10 17.  
**Pharmacie d'office :** Centrale, Léopold-Robert 57, jusqu'à 21 heures, ensuite tél. 11.

### Le Locle

**CINÉMAS**  
Casino : 20 h 30, L'homme de la loi (16 ans), 23 h 15, Casanova (18 ans).  
Lux : 20 h 30, L'affaire Valachi (16 ans), 23 h 15, Urlands-Report (20 ans).  
**TOURISME** — Bureau officiel de renseignements : Henry Grandjean 5, tél. (039) 31 22 43.  
**Pharmacie de service :** Philippin, D.-J. Richard 27. Dès 21 h, tél. 17.  
**Permanences médicale et dentaire :** en cas d'absence du médecin traitant, tél. 17 ou le service d'urgence de l'hôpital, téléphone 31 52 52.

LORS DE LEUR ASSEMBLÉE GÉNÉRALE À L'ANCIEN STAND

# Les cafetiers, restaurateurs et hôteliers du canton examinent les problèmes de la profession

La restauration et l'hôtellerie en Suisse ont dépassé, depuis plusieurs années déjà, le stade « artisanal » voire individualiste, et de nouvelles structures ont ou sont sur le point d'être mises en place. La pénurie de personnel, le désir ouvertement manifesté par le consommateur d'être mis en face du « service compris », la nouvelle réglementation de la main-d'œuvre étrangère ont contraint l'association nationale et ses sections cantonales à s'unir davantage, à rechercher en commun des solutions permettant de mieux définir la profession, de la mieux comprendre aussi et surtout de susciter des vocations en offrant une formation complète et reconnue comme indispensable. Ce ne sont là que quelques-uns des aspects du problème. D'un problème à multiples facettes et qui aujourd'hui est au centre des préoccupations de la grande majorité des membres de la société. Nous en aurons eu un reflet, fort complet, il convient de le préciser, en suivant les assises cantonales de la Société des cafetiers, hôteliers et restaurateurs, tenues mardi après-midi dans la petite salle de l'ancien Stand à la Chaux-de-Fonds.

### LA NEIGE

La neige, elle encore et toujours, serait-on tenté d'ajouter en contemplant ses molles apparitions fantaisistes, durables sous vent, en ce milieu du printemps, aura joué

un mauvais tour aux organisateurs. En effet, une cinquantaine de personnes seulement s'étaient déplacées, alors qu'on en comptait près de 160 lors de la dernière réunion cantonale. Les chemins étaient par place dangereux et la prudence étant de mise, nous aurons siégé entre gens du « Haut » essentiellement, bien que quelques Neuchâtelois du « Bas » se soient lancés à l'assaut du col de la Vue-des-Alpes.

En déclarant ouverte cette assemblée, le président cantonal M. Victor Huguenin, du Locle, se devait de saluer dans l'assistance MM. R. Schweizer, président d'honneur, J.-B. Pelgrini, membre d'honneur, E. Bourquin, directeur des cours, Gobits, rédacteur du journal professionnel de l'association ainsi que les membres du comité cantonal. Puis il donna la parole au secrétaire et avocat-conseil de la société, M. Cattin, pour la lecture du dernier procès-verbal de la réunion tenue le 9 novembre 1972 dans le Val-de-Ruz. Procès-verbal qui fut accepté sans autre.

Dans son rapport, M. Huguenin releva tout d'abord le malaise général qui subsiste toujours « sur toute la structure de cette évolution apportée à notre profession ». Et de souhaiter que dans un bref délai soient connues les nouvelles directives, non seulement de la Confédération, mais aussi des instances fédérales de la Fédération suisse des cafetiers, restaurateurs et hôteliers.

Point important à l'ordre du jour, le rapport du projet de la convention collective sur le service compris, une sorte de fameux serpent de mer, retiendra l'attention de l'assistance. Il convient de préciser qu'un second projet détaillé de convention a été mis sur pied à fin janvier de cette année et remis aux partenaires sociaux. Ce projet a été à nouveau examiné non seulement par la société suisse, mais également par celle des restaurateurs sans alcool et de l'union Helvetia. Quelques modifications y ont été apportées. L'œuf est à été saisi, pour examen préalable, afin de savoir si les autorités fédérales peuvent étendre le champ d'application de cette convention. Or, cette convention collective nationale de travail contre encore quelques oppositions sur bien des articles : durée du travail dans les établissements saisonniers, indemnité de départ, versement du salaire en cas de service militaire, contribution d'associations professionnelles. Il s'agira au plus vite de régler ces différends survenus entre les partenaires sociaux. Car cette convention collective régissant le travail a expiré à fin décembre de l'année dernière. Aussi, et jusqu'à ce que la nouvelle convention soit acceptée, les membres de l'association sont régis par le code des obligations. Ce qui risque d'occasionner quelques soucis supplémentaires entre employeurs et employés

en cas de litige. « La société suisse s'est déclarée en faveur de la convention nationale voici des années déjà, parce qu'elle voulait remédier à la dispersion regrettable de la législation collective du travail dans la restauration et l'hôtellerie et parce qu'elle voulait créer des conditions de travail attrayantes pour résister à la compétition actuelle, dira notamment M. Victor Huguenin. La solution actuelle avec les nombreuses conventions collectives et en particulier celles interrégionales ne suffit plus. »

### MAIN-D'ŒUVRE ÉTRANGÈRE

Autre point important figurant dans le rapport présidentiel, la réglementation de la main-d'œuvre étrangère, permettra à M. Huguenin de préciser d'abord que le nouvel arrêté fédéral ne sera promulgué vraisemblablement que ce mois ou en mai. Que, par ailleurs, on en ignore la teneur. Que de nombreux entretiens enfin ont eu lieu à tous les échelons et qu'ils ont abouti à une prise de position du conseil de la société suisse, prise de position qui a été communiquée au groupe parlementaire des transports et du tourisme. La société suisse a entrepris tout ce qui était humainement possible pour obtenir des allègements en faveur de ses membres, précisera encore l'orateur. « Maintenant que trois initiatives populaires sur la surpopulation étrangère sont en cours ou ont été remises à la chancellerie fédérale, la Fédération suisse des cafetiers, restaurateurs et hôteliers a estimé opportun d'examiner en détail ces textes au sein de petits groupes de travail, composés de la fédération suisse, de la Société suisse des hôteliers et de l'Association suisse des restaurants sans alcool, ainsi que d'étudier les répercussions juridiques économiques et politiques. »

### LA QUESTION DES PRIX

En date du mois de décembre de l'année dernière, les membres de la fédération suisse étaient informés d'une adaptation des prix de 9 %. Cette augmentation, dans l'ensemble, a été bien accueillie sauf par la section des Franches-Montagnes qui décidait de s'y opposer. Au mois de janvier de cette année, le Conseil fédéral promulguait les dispositions d'exécution des arrêtés destinés à atténuer la conjoncture, tandis que le professeur Schurmann était chargé de la surveillance des prix, des salaires et des bénéfices. La fédération suisse « a été rapidement invitée par lui à justifier son point de vue en matière d'augmentation des prix dans la restauration et dans l'hôtellerie », ajoutera M. Huguenin. Cela s'est traduit par de nombreux échanges d'idées. Un nouveau système de calcul des prix est en gestation et sera soumis à l'assemblée des délégués à Sion en mai, notamment.

### ACTIVITÉS DE LA SECTION

La société cantonale, quant à elle, a poursuivi sa fructueuse activité qui s'est traduite entre autres par l'organisation des cours pour l'obtention du certificat de capacité. Deux échecs seulement sur 26 candidats avec une excellente impression d'ensemble. La meilleure note (5,90) a été obtenue par Mlle Francine Schneider, de Neuchâtel. Par ailleurs, la commission professionnelle, section neuchâteloise, que dirige M. Baellet, a mis sur pied, au chef-lieu tout d'abord, des journées « portes ouvertes » dans différents établissements publics. Ce moyen d'information sur les professions de l'hôtellerie et des restaurants, à l'intention d'une future main-d'œuvre, a rencontré le succès escompté.

### BIÈRE

Quant au prix de la bière, qui fut longuement débattu, le président soulignera que « la délégation de notre fédération suisse est chargée de poursuivre les pourparlers avec la société suisse des brasseries ». Qu'en ressortira-t-il ? M. Schurmann, quant à lui, est opposé à une augmentation.

« Nous aussi, déclarera en substance M. Huguenin, et vous pouvez féliciter votre commission des prix pour sa décision du 1er décembre 1972, à savoir la nouvelle adaptation des tarifs. »

### AFFAIRES COURANTES

L'ordre du jour se poursuivait par l'examen du ménage de la société cantonale : comptes, nominations, démissions, etc. L'exercice 1972 boucle par un bénéfice assez élevé mais il ne faut pas oublier que les frais des cours n'y figurent pas puisqu'établis tous les deux ans. Dans les dépenses, on note une stabilisation voire une nette diminution. Au chapitre des cotisations sur le plan fédéral, il sera encore précisé que la Suisse romande s'opposera à toute augmentation. Finalement, ces rapports furent acceptés. Puis le comité fut réuni en bloc pour une nouvelle période de trois ans. L'assemblée rendit hommage ensuite à la mémoire de MM. Roland Monnat, de Boudry, et Georges Steiner, de Saint-Blaise. Plusieurs démissions ont été enregistrées au sein de la société, compensées par l'arrivée de nouveaux membres qui sont, pour les districts de Neuchâtel : MM. Cividino (Landeron), Delmenco (Neuchâtel), Roud (Saint-Blaise) ; pour celui de la Chaux-de-Fonds : Mme Ramseyer et MM. Zumbrunnen, Guyon, Kunzi et Lischetti (tous de la ville) ; pour celui de Boudry : Mmes Monnat (Cornallod) et Silvestrini (Arense), ainsi que MM. Jeanneret (Chez-le-Bart), Girardier (Boudry) et Rochat (Colombier) ; pour le Val-de-Travers : MM. Rosetto (Couvet) et Lager (Buttes) ; pour le Val-de-Ruz : Mme Bourquin (Fenin) et pour le Locle : Mme Schweitzer (Petits-Martel) et M. Furlanis (le Locle).

### LE DEUXIÈME PILIER

Par la voix de son avocat-conseil, l'assemblée put approcher le problème de la prévoyance d'entreprise et du deuxième pilier. Le comité cantonal se déclare sur la défensive quant à une introduction prématurée, car expliquera-t-il, l'association suisse a été incapable de nous fournir le contenu même de ce que sera cette prévoyance. On ne peut donc rendre obligatoire un objet dont on ignore tout pour l'heure.

D'autre part, les difficultés rencontrées pour le recrutement du personnel seraient aggravées si de jeunes employés nouvellement engagés devaient cotiser à un fonds de prévoyance qui n'est pas encore officialisé sur le plan fédéral. Un plan fédéral où l'on n'attend guère de résultats avant 1974 ou 1975. Aussi une mise en garde est-elle lancée à l'intention des membres cantonaux neuchâtelois contre d'éventuels démarcations en assurance-prévoyance.

Attendez la décision qui interviendra de la fédération suisse, ajoutera M. Cattin. Nous disposerons alors sans doute de conditions fort intéressantes. Pour l'heure, aucune précipitation n'est de mise. De toute façon, cela se traduira par une augmentation des salaires de l'ordre de 12 %.

Dans les divers, plusieurs propositions de sections de la société neuchâteloise seront examinées. Il y fut notamment question de l'octroi de la patente provisoire. Le département cantonal de police se montre enfin soulagé de la suppression. Les membres enfin souhaitèrent que les cours d'apprentissage soient à nouveau dispensés dans les locaux de la Maladière, plutôt qu'à la cité universitaire.

Ph. N.

## A la prochaine séance du Conseil général

# Don privé d'un million pour les personnes âgées invalides

### De notre correspondant :

Une bonne nouvelle, une merveilleuse nouvelle accompagnait le traditionnel envoi des rapports communaux. Le conseil général de la Chaux-de-Fonds, dans la séance qu'il tiendra mercredi 25 avril à 20 heures à l'hôtel de ville, devra en effet se prononcer sur l'acceptation d'une donation d'un million de francs en faveur d'une institution d'accueil en ville de personnes âgées invalides. Un million de francs qui permettra la réalisation d'un projet longtemps caressé, à la Sombaille, et qui devrait permettre le début des travaux dans un avenir très rapproché.

### UN GÉNÉREUX CHAUX-DE-FONNIER

En automne 1972, le directeur des services sociaux de la ville, le conseiller communal Roger Ramseyer était mis en relation avec un ancien fabricant d'horlogerie M. Maurice Clémence. Celui-ci, né en 1892 à la Chaux-de-Fonds, devait y demeurer jusqu'en 1952. Il manifesta d'emblée, précise notamment le rapport relatif à cette donation, des intentions généreuses dans le but précis de faciliter aux autorités l'accueil et les soins qui doivent pouvoir être donnés sur place aux personnes âgées de la région dont la santé ne permet plus de vivre de manière indépendante.

En raison des frais d'exploitation élevés que représenterait la création d'une nouvelle institution communale, il fut proposé à M. Clémence d'affecter sa libéralité à l'extension du home médicalisé que la fondation des établissements cantonaux pour personnes âgées construira prochainement à la Sombaille. Ce home permettra de recevoir des personnes des deux sexes, notamment des couples, atteints dans leur santé. Il s'agira d'une extension, comportant quatre-vingt lits environ, de la maison actuelle qui reçoit déjà une trentaine de personnes âgées valides. Cette proposition fut acceptée par le généreux donateur qui précisa toutefois que cette somme ne devrait pas être utilisée aux fins de frais d'exploitation, mais bien de réalisation.

Le rapport du Conseil communal ensuite, insiste sur l'urgence de ce projet qui nécessitera la cession d'une parcelle de 6500 m<sup>2</sup> à détacher du domaine d'enfants de la Sombaille (à côté de l'actuelle pension pour dames âgées) contre une autre parcelle propriété de l'Etat sur le territoire communal. Il convient en effet de préciser que c'est le gouvernement cantonal qui gère la fondation des établissements neuchâtelois pour personnes âgées.

Le temps presse, rappelle l'exécutif et les travaux de terrassement et de construction devant débuter aussitôt que la saison le permettra, nous avons l'intention de les autoriser dès avant que cette cession de terrain ait été formellement acceptée et signée. Les partenaires étant tombés d'accord, nul doute que le conseil général ne donne son appui formel à cette hâte justifiée.

C'est ainsi que mercredi 25 avril, le Conseil communal sera autorisé, selon la formule arrêtée, à accepter une donation d'un million qu'il mettra à la disposition de la fondation des établissements cantonaux pour personnes âgées, pour l'agrandissement de la maison de la Sombaille. Un arrêté qui recevra certainement l'approbation unanime du législatif et qui permettra aux groupes d'exprimer officiellement la reconnaissance des citoyens de cette ville au donateur.

### RÈGLEMENT DES BOURSES

Par ailleurs, il sera présenté à cette même soirée un rapport à l'appui d'un nouveau règlement des bourses d'études et d'apprentissages. Ce nouveau règlement, commente l'exécutif, prescrit l'exécution de la loi cantonale sur le plan communal, précise les conditions de domicile des bénéficiaires, les tâches d'information (examen systématique des cas), la procédure d'instruction des demandes, les conditions de paiement et d'une façon générale les tâches du service communal des bourses. Il désigne enfin l'autorité de décision et prévoit le mode de financement. Il ne s'agit guère, en fait, que d'une adaptation issue de l'acceptation sur le plan cantonal, en 1969, de la loi sur les bourses d'études et

d'apprentissages. La promulgation de cette loi rendait dès lors en partie caduc le règlement communal de 1964.

### CRÉDITS

Autres objets à l'ordre du jour : une demande de crédit de 1.900.000 fr., dont à déduire 1.520.000 fr. de subvention fédérale pour la construction d'un ouvrage de protection civile comprenant un poste de commandement, des dortoirs ainsi que des locaux pour le matériel, dans le complexe du centre multilatéral Numa-Droz. Autre demande de crédit, extraordinaire celui-là, de 160.000 fr. pour la transformation du chauffage du Musée des beaux-arts et enfin un troisième crédit de 35.000 pour l'installation d'un monte-charge dans les locaux de l'immeuble Charrière 84.

### MOTIONS ET INTERPELLATIONS

Suivent quelques motions et interpellations : motion de Mme Heidi Deneys et consorts, en date du 21 février, concernant l'édition d'un petit guide de la ville à l'intention des nouveaux habitants ; motion toujours, mais de MM. Raymond Jeanneret et consorts, du 21 février 1973, relative à l'application des normes de l'association suisse des invalides lors de construction ; motion enfin de Mme Deneys et consorts (14 mars 1973) demandant aux autorités communales d'étudier la possibilité d'ouvrir des jardins d'enfants destinés plus particulièrement aux jeunes de 4 et 5 ans.

Deux interpellations pour conclure : de M. Philippe Thomi (14 mars 1973) demandant au Conseil communal s'il n'aurait pas avantage à prendre contact avec les commerçants du quartier lors de la pose ou la modification de sens unique. Une question qui nous voudra sans doute quelques développements et dernier point à l'ordre du jour, l'interpellation de MM. Henri Rais et Roland Châtelain (14 mars) demandant des informations sur les travaux de la commission chargée d'étudier les problèmes de la formation continue des adultes et sur l'attitude que l'autorité entend adopter en l'occurrence.

## VAL-DE-RUZ — VAL-DE-RUZ

LORS D'UNE RÉCENTE JOURNÉE D'ÉTUDE AU LOUVERAIN

# Les femmes se sont prononcées nettement contre tout service féminin obligatoire

En 1971, deux postulats et une motion ont été déposés au Conseil national pour demander l'étude de l'institution en Suisse d'un service féminin, service qui est désigné tantôt comme « national », tantôt comme « social », ou « civil ». Ce même service serait obligatoire selon les uns, volontaire selon les autres. Vu ces démarches parlementaires et d'autres approches officielles, les associations féminines faitières ont cru utile et nécessaire d'entamer la discussion sur le problème.

Récemment, au Louverain, la Fédération neuchâteloise des femmes protestantes, l'Union chrétienne féminine et l'Union civique des femmes catholiques suisses, avaient organisé une journée d'étude consacrée à un éventuel service national féminin obligatoire, ou volontaire.

De nombreuses femmes appartenant à ces associations ainsi qu'un nombre tout aussi important de participantes libres ont ainsi débattu en petits groupes de l'opportunité d'un tel service. Les unes se sont fait une opinion, les autres ont réaffirmé leur opposition.

### UN REFUS DE L'OBLIGATOIRE

Les discussions ont été vives et animées, les points de vue parfois opposés. Une seule constante tout au long de cette journée : un refus de tout service féminin obligatoire. Dans chaque

groupe, le travail s'est fait d'une façon différente, dicté d'abord par la personnalité, les expériences diverses des participantes, leur connaissance du problème, leur intérêt pour de tels services, voire leur opposition très nette.

Néanmoins et en tenant compte de toutes les nuances possibles, de toute la gamme des solutions proposées par le rapport Lang notamment, il est apparu très clairement que les participantes, dans une très grande majorité, sont catégoriquement opposées à un service national féminin obligatoire placé sous la responsabilité du département militaire fédéral.

### SE FAIRE UNE OPINION

Le but de cette journée d'étude était avant tout de permettre aux participantes de se faire une opinion. Or, très rapidement l'unanimité contre un service national féminin obligatoire s'étant faite, il restait à savoir pourquoi. Les arguments sont divers et parfois confus. Il y a d'abord un refus de l'obligatoire. D'autre part, aucun pays européen n'a lié l'exercice des droits civiques à un quelconque service obligatoire. On ne comprend dès lors pas pourquoi la Suisse ferait office de précurseur, elle qui a tant tardé à accorder ces mêmes droits civiques. Par ailleurs, les services dans lesquels les femmes seraient appelées à travailler, sont des secteurs où

existe une forte pénurie de main-d'œuvre. Aussi, un certain nombre de femmes refusent-elles de devoir pallier des carences qui sont, disent-elles, la conséquence d'une politique d'expansion. Pour d'autres l'utilité même d'un tel service — hormis l'apprentissage à l'obéissance — est nul. Ce sont là des opinions parmi d'autres qui ne tiennent pas compte par exemple des problèmes pratiques que pourrait poser un service national féminin obligatoire.

A côté de ces refus motivés, il en existe encore bien d'autres, informels, vagues, mais tout de même très nets.

Ceci défini, il restait à trouver pour celles qui sont favorables à un service volontaire, une structure, une association à laquelle elles pourraient librement adhérer. Or, là aussi, on s'est prononcé contre toute structure. Il semble que la femme ne veuille pas être enrégimentée.

Selon divers avis, les associations, ou sociétés existantes, bien que ne répondant pas toujours à tous les besoins, seraient suffisamment diverses pour permettre à quiconque de trouver une occupation en relation avec ses préoccupations.

S'il reste quelque chose à créer, c'est l'individu (hommes et femmes) qui doit en être l'instigateur. Il ne saurait s'agir de créer de toute pièce, d'organiser un service structuré qui ne pourrait qu'em-

ployer des moyens — hiérarchie notamment — fortement remis en cause. De telles prises de position n'ont pas manqué de déboucher sur une critique globale de notre société.

Un fait à relever : l'espoir que la société devienne le fait d'hommes et de femmes, auquel cas il serait inutile de concevoir un service national féminin.

Notons encore que cette journée d'étude n'avait pas comme objectif d'enregistrer un refus, mais d'informer.

CAD

## DOMBRESSON

### Taxes des véhicules à moteur

(c) Les taxes des véhicules à moteur et des cycles ont rapporté à la commune l'année dernière 14.258 fr. 30. Les hommes ne faisant pas de « pompes » ont payé une taxe dont le montant total a atteint 6288 fr. 50 ; la taxe des chiens a rapporté 1567 fr. 50.

## CARNET DU JOUR

Pharmacies de service : Marti, Cernier ; Piergiorgio, Fontaines.  
Permanence médicale et dentaire : votre médecin habituel.



Ce soir, dans le tv spot, à 20.10 heures:

Daliah Lavi tire au sort le premier nombre du jeu Cavallino!



Qui gagnera cette Ford Taunus 2300 GXL

Firestone

# Le super-Mamiya

Modèle de pointe de la gamme, l'appareil Mamiya Auto XTL est un 24x36 reflex automatique, propre à satisfaire les plus difficiles. Mesure spot et mesure totale à travers l'objectif, sur le plan du film. Obturateur jusqu'à 1/1000 sec. Objectifs de 21 à 800 mm et choix d'accessoires pour tous les problèmes imaginables. Visuel admirable, avec centre de contrôle complet. Rien d'étonnant à ce que d'authentiques professionnels aient adopté cet appareil génial!

Mamiya Auto XTL  
Prix indicatif avec objectif 1:1,8/55 mm Fr. 1275.- avec la sécurité du service Bolex

Mamiya — la gamme la plus complète d'appareils reflex. Donne plus de poids à votre franc. Choix étendu, prix exemplaires.

**mamiya**



## Concours

1<sup>re</sup> manche: le gagnant a déjà sa Toyota  
2<sup>e</sup> manche: du 13 au 19 avril 1973  
3<sup>e</sup> manche: du 25 mai au 20 juin 1973

**GRATUIT!**

Règlement de la 2<sup>e</sup> manche. Composez un mot de fantaisie de votre choix, en utilisant les 6 syllabes des deux marques japonaises ma-mi-ya et to-yo-ta. Par exemple: ma-mi-ya-to-ya-to. Il y a une foule de combinaisons possibles. La combinaison gagnante a été déposée, sous pli cacheté, chez un notaire d'Yverdon. Elle sera révélée le 19 avril.

Le gagnant de la 2<sup>e</sup> Toyota Corolla 1200 Sedan Deluxe sera celui qui, le premier, aura fait parvenir la combinaison conforme chez Bolex SA, Concours Mamiya, 1400 Yverdon. Son mot devra être composé de 6 syllabes, chacune entourée d'un carré, découpées et collées sur une carte postale. Si plusieurs réponses exactes arrivent en même temps, c'est le sort qui désignera le gagnant.

Les 6 syllabes, chacune entourée d'un carré, vous les trouverez: (ma) et (mi) au bas de cette annonce — (ya) chez votre marchand photographe, après démonstration d'un appareil Mamiya reflex (aucune obligation d'achat!) — (to) le 14.4, (yo) le 17.4 et (ta) le 19.4, dans des annonces Mamiya à paraître dans ce journal. Vous pouvez envoyer plusieurs réponses. Les gagnants seront avisés personnellement. Pas d'échange de correspondance. Sans possibilité de recours. Pas d'envois avant le 19.4.

Le concours est ouvert à tous, à l'exception du personnel de Bolex SA et de l'agence de publicité. La 3<sup>e</sup> manche débutera le 25 mai, dans ce journal. Amusez-vous bien!

Voici vos deux premières syllabes entourées d'un carré: à découper!

**3x1 Toyota à gagner!**

ma

mi

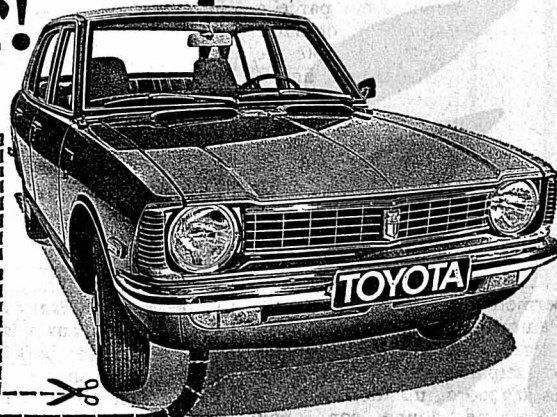

Joignez l'utile à l'agréable en offrant pour Pâques un cadeau de chez :

*Bastyl*

Articles de danse, collants, bas, chaussettes, sous-vêtements « Jockey », slips, soutiens-gorge

POTEAUX 3 — S. Dellanegra — NEUCHÂTEL

## Avec Lecoultre, plus de confort, plus de sécurité

10 jours	LA YOUGOSLAVIE ET SES SECRETS	Fr. 980.-
9 jours	LA BRETAGNE MERVEILLEUSE	Fr. 800.-
7 jours	LA HOLLANDE en car et bateau sur le Rhin	Fr. 800.-
8 jours	MUNICH - VIENNE - SALZBOURG et descente du Danube en bateau, 16-23 juin ; 23-30 juillet ; 19-26 août	Fr. 800.-
6 jours	RIVIERA DES FLEURS - COTE-D'AZUR	Fr. 495.-
6 jours	VENISE ET LES DOLOMITES	Fr. 535.-
6 jours	A LA DÉCOUVERTE DE LA NORMANDIE	Fr. 590.-
6 jours	LA HOLLANDE en avion, car et bateau, 20-25 avril	Fr. 885.-
6 jours	TOUR DE SUISSE, 13-18 juillet ; 6-11 août	Fr. 470.-
5 1/2 jours	LA HOLLANDE en avion, car et bateau	Fr. 840.-
5 jours	LE ROUSSILLON - CARCASSONNE	Fr. 450.-
5 jours	LE CŒUR DE LA FRANCE ET LES CHATEAUX DE LA LOIRE, 2-6 juillet ; 24-28 juillet	Fr. 460.-
5 jours	PISE ET FLORENCE	Fr. 455.-
5 jours	BELGIQUE - ANVERS, 2-6 juillet ; 13-17 septembre	Fr. 485.-
4 jours	COTE-D'AZUR - RIVIERA ITALIENNE	Fr. 390.-
4 jours	MARSEILLE ET LA CAMARGUE	Fr. 350.-
4 jours	PARIS - VILLE DE RÊVES, 31 mai - 3 juin	Fr. 320.-
4 jours	BERGAME - LAC DE GARDE - SAINT-MORITZ	Fr. 345.-
4 jours	L'ALLEMAGNE ROMANTIQUE, 31 mai - 3 juin	Fr. 380.-
4 jours	GRISONS ET TESSIN, 2-5 juillet ; 19-22 juillet ; 30 juillet - 2 août ; 9-12 août ; 6-9 septembre	Fr. 310.-
4 jours	LA SUISSE DE COL EN COL	Fr. 360.-

et nombreux autres départs de 2 et 3 jours, demandez sans engagement et gratuitement le programme détaillé à votre agence habituelle ou à

## VOYAGES

1188 GIMEL

1004 LAUSANNE

☎ 021 / 74 30 36-35

15, rue Marterey  
☎ 021 / 22 14 43

**LE COULTRE**

POUR ALLONGER et ELARGIR toutes chaussures, notre grande installation de 26 appareils garantit un travail impeccable. - Cordonnerie de Montétan, P. Moliterni, av. d'Echallens 96, 1000 Lausanne.

Offre spéciale

**Langue de bœuf 1.-**

fraîche ou salée les 100 g (au lieu de 1.10)

**Rôti de bœuf 1.30**

les 100 g à partir de

**Tranches de porc au jambon 1.45**

les 100 g

**Emincé de porc 1.30**

les 100 g

Offre spéciale

**Saucisse au foie -.65**

pièces de 300-400 g env. les 100 g (au lieu de -.75)



**BOUCHERIES MIGROS**

## VOTRE TENNIS sans problèmes

I S'il vous faut une nouvelle raquette,

**Max Muller Sports**

a le grand choix

II S'il vous faut un nouveau cordage,

**Max Muller Sports**

a de l'expérience

pour toutes vos exigences

III Un équipement acheté chez

**Max Muller Sports**

vous met à la page

IV Notre atelier répare et recorde toutes les raquettes de tennis.

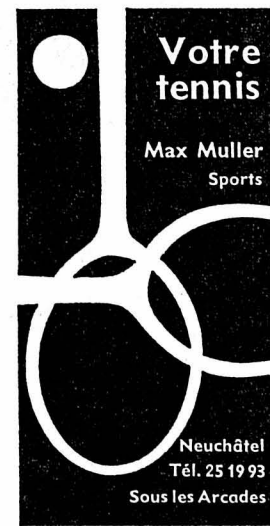

Neuchâtel  
Tél. 25 19 93  
Sous les Arcades

# médiateur

ses téléviseurs, équipements HiFi/stéréo, radios portatives recorders, radios recorders et phonos sont en vente dans la plupart des maisons spécialisées

Votre magasin spécialisé MÉDIATOR à Neuchâtel: G. HOSTETTLER Radio - TV - Disques - Saint-Maurice 6 et 11 - Tél. (038) 25 44 42

**JEANNERET & Cie S. A.** Seyon 26 - 28 - 30 - Neuchâtel - Tél. 24 57 77

Le spécialiste RADIO-TV livre tout de suite, mais met aussi à votre disposition son service rapide d'entretien et de dépannage

LE CENTRE NEUCHÂTELOIS DE LA RADIO, TÉLÉVISION ET DU DISQUE

## Préparez-vous à de joyeuses PAQUES

**CARTES POSTALES** - .25  
différents décors la pièce

**Grand choix CARTES POSTALES** avec enveloppes - .80

**LAPIN EN PELUCHE** 5.90

**POUSSIN artificiel de couleur** 1.50  
le paquet de 4 pièces

**NID DE PAQUES** 1.95  
corbeille avec paille verte

**GRAND CHOIX DE CÉRAMIQUE PORCELAINE CRISTAL**

avec timbres coop ou 5 % rabais  
A NOTRE RAYON MÉNAGE DE



*La Treille*

## OFFRES D'EMPLOIS

Société d'édition Internationale  
complètement restructurée  
**EN SUISSE**  
FIXE - FRAIS - COMMISSION -  
AVANTAGES SOCIAUX  
cherche d'urgence

**RESPONSABLE DE SECTEUR**  
ainsi qu'un  
**COLLABORATEUR (TRICE) DE VENTE**  
Débutant (e) accepté (e).  
Formation assurée.  
Animation dynamique.

Téléphoner pour prendre rendez-vous au  
(032) 3 54 51, heures de bureau.

**FTR**

FABRIQUES DE TABAC REUNIES SA NEUCHÂTEL  
MEMBRE DU GROUPE PHILIP MORRIS

Pour compléter l'effectif de notre entreprise, nous  
cherchons pour notre centre de production à Serrières :

**1 mécanicien  
d'entretien**

au bénéfice d'un certificat fédéral de capacité ou  
titre équivalent, et qui devra travailler en horaire  
d'équipe ;

**1 mécanicien**

qui travaillera également en horaire d'équipe et qui  
sera formé par nos soins comme  
chef de groupe ;

**1 électricien**

pouvant justifier d'une formation professionnelle  
complète (CFC). Horaire normal.

Nous offrons une situation stable, des conditions de  
travail et de rémunération d'une grande entreprise  
et des prestations sociales de premier ordre.

OFFRES ET RENSEIGNEMENTS:  
SERVICE DU PERSONNEL  
TEL. 038 / 211145 - 2003 NEUCHÂTEL

**Gonset**

désire engager

**CAISSIÈRE**

consciencieuse et honnête, capable d'exécuter  
quelques travaux de contrôle, tels  
que choix clients et achats du personnel.

Place stable, bonne rémunération.

Tous avantages sociaux actuels.

Entrée 1er mai ou à convenir.

Faire offres de service à

**Gonset**

Tél. 25 02 52

Neuchâtel



Bureau central

pour le 1er mai ou date à convenir,

**une employée  
de bureau**

active et consciencieuse, si possible expérimentée,  
pour l'exécution des diverses tâches d'un service  
de comptabilité. Travail d'équipe.

Les candidates faisant preuve d'intérêt pour une  
telle activité sont priées de présenter leurs offres à

S.A. Les Fabriques de Balanciers Réunies,  
rue du Viaduc 30, 2501 Bienne, ou de téléphoner au  
No (032) 2 54 35, interne 23.

**4 fois.  
merci**



*la 4 portes la plus courte d'Europe.*

Peugeot s'est littéralement mis en  
quatre pour créer une voiture à  
4 portes offrant le meilleur confort  
pour 4/5 personnes sur une longueur  
réduite de 3,58 m. Quelle facilité  
pour le parking! Et aussi quelle mo-  
destie dans les frais d'impôt et de  
primes d'assurance - 954 cm<sup>3</sup>, 4,85 CV  
fiscaux!

Merci pour les 4 portes et la ligne  
élégante.  
Merci pour le confort, l'habitabilité,  
les 4 roues indépendantes.  
Merci pour la mécanique ultra-  
moderne, le brio, la tenue de route.  
Merci pour le prix raisonnable, clair  
et net.

Le prospectus vous en dira bien  
davantage et une course d'essai, ab-  
solumment tout.



**PEUGEOT 104**

Concessionnaires: **M. + J. J. SEGESSEMANN & Cie**

Garage du Littoral  
Pierre-à-Mazel 51, Neuchâtel - Tél. (038) 25 99 91

Agents: Garage de la Place-d'Armes, P. Joss, Fleurier; E. Richard & Fils,  
la Neuveville; A. Germond, Garage, Dombresson; R. Greutter, Garage  
du Crêt, Corcelles (NE); J.-P. Aerni, Garage des Jordils, Boudry.

Institution d'assurance à Lucerne cherche une

**SECRETÀIRE**

de langue française et de nationalité suisse (ou avec permis C),  
pour la correspondance française d'un chef de département et  
divers travaux annexes.

Travail intéressant et varié dans une ambiance jeune et dynamique.  
Semaine de 5 jours avec horaire individuel.

Prière d'adresser les offres de service  
sous chiffres 6527 - Lz à Orell Füssli Publicité S. A., 6002 Lucerne.

**CARACTÈRES S. A. NEUCHÂTEL**

cherche :

**personnel féminin**

pour différents travaux en atelier

**régleurs**

pour mise en train de machines automatiques

**mécaniciens faiseurs d'étampes**

**mécaniciens - outilleurs**

**mécaniciens et aides - mécaniciens**

pour différents travaux tels que :

- POINTAGE
- FRAISAGE
- RECTIFIAGE
- AFFUTAGE
- TOURNAGE
- MONTAGE
- et
- CONTROLE

Nous offrons un travail très varié et la possibilité de  
permuter sur les différentes machines de notre  
atelier de mécanique.

Adresser offres ou se présenter au chef du person-  
nel, jeudi excepté, à notre usine, rue du Plan 30.

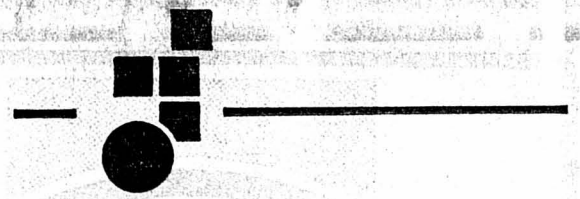

**AVEZ-VOUS**

l'esprit d'initiative ?

Aimez-vous le contact avec la clien-  
tèle ?

Connaissez-vous parfaitement le fran-  
çais et l'allemand ?

Si oui, vous êtes la

**SECRETÀIRE**

que nous attendons comme collabora-  
trice à notre département commercial.

**ALORS** prenez contact avec le chef du  
personnel de notre entreprise pour fixer  
un entretien.

**HUGUENIN MÉDAILLEURS S.A.**

**2400 LE LOCLE**

BELLEVUE 32

Téléphone (039) 31 57 55

**MIGROS**

cherche

pour sa centrale de distribution à Marin  
(transport depuis Saint-Blaise assuré par  
nos soins)

**boucher-désosseur  
magasinier**

au dépt des produits carnés.

Places stables, bonne rémunération, ho-  
raire de travail régulier, avantages sociaux  
d'une entreprise moderne, restaurant d'en-  
treprise.



**M - PARTICIPATION**

Veillez adresser vos offres ou téléphoner à la  
**Société Coopérative MIGROS NEUCHÂTEL**,  
service du personnel, case postale 228,  
2002 Neuchâtel, tél. (038) 33 31 41.

**Beau choix de CARTES DE VISITE  
à l'imprimerie de ce journal**



# Tous les détaillants indépendants doivent-ils disparaître?

Quelques entreprises tentaculaires ont-elles le droit d'éliminer des milliers de commerces de détail? Notre population devra-t-elle recourir à une motorisation encore plus poussée pour assurer un ravitaillement de plus en plus monopolisé par quelques grands distributeurs? Le fisc pourra-t-il renoncer aux contributions des indépendants et se contenter des impôts proportionnellement minimes des grandes chaînes alimentaires? Le chaos actuel de la circulation empirera-t-il encore au détriment de la protection de l'environnement?

Il semble que nous acheminions à grands pas vers une situation catastrophique. Nous remarquons tous le nombre croissant de petits commerces en voie de disparition, victimes d'une concurrence effrénée. Les ser-

vices rendus par ces magasins durant de nombreuses années sont vite oubliés et plusieurs localités n'ont déjà plus de possibilité normale de ravitaillement. Peu importe, car notre époque est celle des grands distributeurs de toutes sortes: supermarchés, hypercentres, etc. qui réalisent des milliards de chiffre d'affaires et assurent l'écoulement massif des biens de consommation.

Le commerce de détail traditionnel joue le rôle de bouc émissaire et personne ne se préoccupe du ravitaillement des personnes âgées et des jeunes qui n'ont pas de voiture pour faire leurs achats! Qui assurera finalement un service personnel et compétent? La destruction des commerces de détail s'amplifie et s'étend sans cesse à de nouvelles branches. L'approvisionnement rationnel

et indépendant du consommateur tend à disparaître.

Que font nos autorités? Vont-elles assister sans réagir à cette élimination? On pourrait le croire tout en remarquant leur zèle pour d'autres problèmes. Qu'on nous comprenne bien: nous ne sommes pas contre l'évolution sociale actuelle et nous apprécions les réalisations qui se font. Nous aimerions cependant attirer l'attention de nos autorités fédérales, cantonales et communales sur la situation du commerce de détail. Nos problèmes concernent aussi les personnes responsables de l'avenir économique de notre pays et l'ensemble de notre population. Ceci dans l'intérêt de chacun.

**Les droguistes suisses**

## AU BORNICAN BAR

### Reprise de commerce

Monsieur Gino GEROSA

informe la clientèle du BAR « AU BORNICAN » qu'il a repris cet établissement. Par un service impeccable et des produits de qualité, il se permet de solliciter la confiance de la clientèle actuelle et future.

FONTAINEMELON, Jonchère 3 - Tél. (038) 53 26 58

Samedi 14 avril 1973, de 9 à 11 heures

**APÉRITIF offert par le patron**

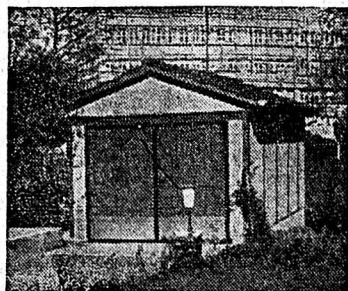

#### Des garages démontables

des murs doubles, plafond intérieur, toit en tuiles, portes coulissantes.

H.-M. Daetwyler

8610 USTER (ZH)  
Seestrasse 157, tél. (051) 87 16 17.

Plants



framboisiers  
fraisiers  
ronces sans épines

Bruno Roethlisberger,  
2075 Thielle-Wavre.  
Tél. (038) 33 19 69.

Notre contribution  
à la lutte contre l'inflation!

# prix-choc



MANTEAU DE BAIN 3/4,  
ÉPONGE STRETCH, BOUTONNÉ,  
CAPUCHON, 2 POCHES  
APPLIQUÉES, EN JAUNE,  
ROUGE OU BLANC,  
DU 36 AU 42 :

**40.-**

12.18

**armourins**  
neuchâtel



Une bonne bière, c'est  
comme un bon vin:  
on n'apprécie  
ses vertus qu'en  
la buvant!

Nous brassons notre  
bière selon une ancienne tradi-  
tion - avec beaucoup d'amour,  
de savoir-faire et de soin.  
Nous la laissons reposer jusqu'à  
sa parfaite maturité.

Ainsi elle acquiert  
la plénitude de son arôme.  
C'est alors seulement que  
nous la mettons en bouteille,  
certains que vous la trouverez  
bonne - aujourd'hui comme  
demain.



## Bière Muller

Nous appliquons la recette de brasseurs neuchâtelois.  
On le remarque au goût de la bière.  
On le voit sur son étiquette neuchâteloise.

# Toyota: Echangez maintenant!

Les Toyota sont connues pour leurs prix de reprise supérieurs à la moyenne. Nous vous en fournissons nous-mêmes la preuve en organisant une action d'échange exceptionnellement avantageuse.

Saisissez cette occasion, si vous pensez bientôt remplacer votre ancienne Toyota par une nouvelle. Vous serez surpris par notre offre avantageuse!

Toutes les voitures Toyota doivent leur succès

à une conception industrielle d'une logique à toute épreuve: construction mûrement réfléchie, usinage parfait de toutes les pièces, montage soigné et exécution minutieuse jusque dans les détails, richesse étonnante de l'équipement, dispositifs de sécurité.

Et n'oubliez pas que nous sommes spécialisés pour entretenir votre Toyota comme il le faut. Nous disposons de l'outillage nécessaire, d'un personnel spécialement formé pour Toyota et, cela va de soi, d'un stock complet de pièces de rechange.



Corolla 1200 en 4 versions dès Fr. 8190.-  
 Celica 1600 ST Coupé Fr. 12 990.-  
 Celica 1600 GT Coupé Fr. 15 750.-  
 Carina 1600 Fr. 10 990.-  
 Carina 1600 ST Fr. 11 890.-  
 Crown 2600 en 8 versions dès Fr. 16 450.-  
 Toyota 2000 en 3 versions dès Fr. 12 995.-  
 Toyota 2300 en 4 versions dès Fr. 16 500.-

Qualité • Finition • Equipement • Economie • Prix •

Tél. (038) 24 44 24 **TOYOTA** en toute confiance

## GARAGE DU 1<sup>er</sup> - MARS S.A.

AGENCE PRINCIPALE

**PIERRE-À-MAZEL 1 — NEUCHÂTEL**

(En face du gymnase)

### TRAVAIL A DOMICILE

Vous aussi pouvez gagner notre machine à tricoter. Dès que vous avez reçu les instructions nécessaires, nous vous passons des commandes de tricots. Veuillez demander, sans engagement, en nous indiquant votre numéro de téléphone, la visite de notre représentant.

GISO, Gilgen + Somalri, 4563 Gerlafingen.

J'entreprends tous travaux de

**PEINTURE PAPIERS PEINTS**

Travail rapide et soigné. Prix avantageux. Tél. (038) 24 10 46.



**L'annonce reflet vivant du marché**



A vendre **une nichée de teckels**

à poil long, pedigrees Union internationale de cynologie.

Couleur brun acajou.

Tél. (037) 74 16 21.

**AUTO ÉCOLE**

Français - Allemand

**G. ULRICH**

bureau / 25 66 77

domicile / 41 33 51

Transformation et réparation de manteaux et vestes



R. POFFET

Tailleur

Ecluse 10

Neuchâtel

Tél. (038) 25 90 17

Soignez votre nouvelle voiture **DINITROL... le procédé efficace contre la rouille**

Demandez notre garantie



L. GROSJEAN — / 31 45 66

**Œillets pendants des Grisons**

Incomparablement grands et pleins, plantes fortes en toutes couleurs, la pièce Fr. 3.-;

**géraniums**

Jeunes plantes fortes - Bella de Grange - et d'autres sortes de qualité, rouge éclatant et avec beaucoup de fleurs, la pièce Fr. 1.50.

Jardinage d'expédition Muller, 9501 Wuppenau (TG).

Il y a langues et langues...

**Les bonnes petites langues**

et les **POULETS FINBEC** pour les fines bouches

s'achètent chez



T.251050 BOUCHERIE-CHARCUTERIE

Rue Fleury 20 - Neuchâtel

**SUPER DISCOUNT**



Portes-Rouges Serrières

Chocolats de Pâques

à

**PRIX DISCOUNT**

**Canard décoré**

la pièce 430 g

**550**

**LAPIN géant**

la pièce 500 g

**445**

**LAPIN rieur**

la pièce 200 g

**240**

**ŒUF SUCHARD de Luxe**

la pièce 315 g

**1150**

au lieu de Fr. 14.-

**ŒUF SUCHARD Williamine**

la pièce 360 g

**990**

au lieu de Fr. 12.50

**ŒUF SUCHARD Poppie**

la pièce 265 g

**850**

au lieu de Fr. 10.50

Pensez à notre grand choix de VINS à prix DISCOUNT

## CHRONIQUE DU VAL-DE-TRAVERS

119<sup>e</sup> ANNÉE DU COURRIER  
DU VAL-DE-TRAVERS

## Service de l'eau déficitaire à Travers

De notre correspondant régional :

Dans le tableau publié jeudi, nous avons indiqué, au sujet des comptes de la commune de Travers, qu'au service de l'eau les recettes avaient été de 91.508 fr., alors qu'en réalité il s'agissait des dépenses. Cela n'a, du reste, rien changé au résultat final de l'exercice 1972, bouclant par un déficit de 21.435 fr. 35. Pour en revenir au service de l'eau, le produit des abonnements a rapporté 39.177 fr. 40 et un amortissement de 8000 fr. a été inscrit dans les dépenses.

Contrairement à certaines affirmations, les frais de compteurs sont faibles, pour ne pas dire nuls. Pourtant cinquante de ces appareils sont posés chez des abonnés des secteurs industriel, artisanal et agricole. En ce qui concerne le produit des abonnements, le résultat final a dépassé de plus de 3000 fr. les prévisions budgétaires.

## SITUATION EXCEPTIONNELLE

Aiors qu'il avait été prévu un montant de 22.000 fr. pour les frais d'entretien, de pompage, d'outillage et les traitements au service de l'eau, ces frais se sont élevés, en réalité, à 83.508 francs. Cela demande quelques explications.

La charge la plus importante est la conséquence des travaux entrepris dans le cadre de la réfection de la route cantonale T. 10. Par mesure de sécurité, la commune a remplacé, en plus de ce qui avait été prévu, la conduite principale de la rue des Moulins. Elle a fourni le matériel alors que la pose a été exécutée en collaboration avec une entreprise privée. Une dépense de 23.000 fr. n'est toutefois pas comprise dans la somme de 83.508 fr. du fait qu'elle a été virée au bilan pour être amortie.

Il a été consommé pour le pompage 47.197 kWh approximativement comme en 1970, alors qu'en 1971 on était arrivé à 63.500 kWh, au total. Le résultat déficitaire du service des eaux est, heureusement, exceptionnel.

## HYGIENE PUBLIQUE

Le chapitre de l'hygiène publique boucle par un passif de 81.064 fr. soit 57.000 fr. en nombre rond de plus que prévu. Uniquement pour les égouts du secteur rue Mieville, rue des Moulins, la facture s'est élevée à 137.427 fr. un acompte de 87.427 fr. a été versé l'an passé et le solde sera réglé, selon les possibilités, avec intérêt. Le Conseil communal est heureux d'être arrivé à cet arrangement. Cela lui permet de retarder une demande d'emprunt.

Au sujet de l'incinération des ordures ménagères, à la station de Couvet, les prévisions budgétaires ont presque passé

du simple au double. Voici du reste le détail de ce poste : incinérations en 1971 pour une somme de 11.373 fr., acompte en 1972 se montant à 5840 fr., ramassage 4200 fr., déchets encombrants 1387 francs, personnel 6400 francs.

Concernant l'enlèvement des ordures, un deuxième passage hebdomadaire a été introduit dès le début de cette année et le quartier de la Presta est désormais desservi une fois par semaine. La convention avec le transporteur a dû en conséquence être modifiée. Les heures du personnel des travaux publics colla-

## LE CHEMIN LE MONT-LE JORATEL EST TERMINÉ

Son utilisation sera strictement réglementée

De notre correspondant régional :

Le chemin le Mont-le Joratel, au-dessus de Travers, est maintenant terminé, dans le cadre des améliorations foncières. Il fait partie du domaine public des communes de Travers, Noiraigue et Brot-Plamboz.

Un règlement vient d'être édicté pour l'utilisation de ce chemin. Son entretien sera payé séparément par les trois communes sus-mentionnées, à part celui des portails et des grilles incombant aux propriétaires qui en bénéficient. Toute la surface du chemin composé d'un tablier et de deux bordures herbées est abornée et est propriété des communes. Celles-ci demanderont aux propriétaires bordiers de faucher les banquettes et talus limitant leurs terrains.

## INTERDICTIONS

Il sera cependant interdit de labourer les bordures, de déposer des matériaux sur la chaussée ou les bordures. Sauf pour les riverains, le tonnage est limité à 3 tonnes et demie, car on ne voudrait pas que ce chemin soit utilisé par des tiers pour les gros transports en transit. Les matériaux sortis des champs devront être enlevés journalièrement. Tout proprié-

## Prochaine élection

(sp) En raison de la maladie, M. Fernand Jung, conseiller communal à Travers, secrétaire de l'exécutif et chef de la section de la police, a été contraint de démissionner.

Pour le remplacer, le parti socialiste présentera mardi 24 avril, la candidature de Mme Jeannine Espinosa-Perrinjak. En outre le législatif devra aussi désigner, pour succéder à M. Jung, un délégué communal à la société du Plan-de-l'au.

borant à l'enlèvement des ordures ménagères représentent une somme de 2814 fr. au total.

La correction de la route cantonale a amené des modifications au cimetière. Uniquement pour la démolition du mur et la construction du mur côté nord, la facture s'est élevée à 7846 fr. Dans la somme totale des dépenses concernant le cimetière, soit 10.056 fr. à la place des 3000 fr. inscrits au début figure une dépense de 1953 comprenant le temps que les cantoniers ont consacré à l'entretien du cimetière.

## FLEURIER

Installation pastorale

(c) Le pasteur Joël Pinto sera officiellement installé à Fleurier dimanche 29 avril par M. Charles Bauer, président du conseil synodal.

Leurs infractions devront être signalées aux Conseils communaux respectifs par le responsable désigné à cet effet au début de chaque législature ou par toute personne en ayant connaissance. Le règlement devra être approuvé par les Conseils généraux de Travers, Noiraigue et Brot-Plamboz et entrera en vigueur au moment où il aura reçu la sanction du Conseil d'Etat.

## FLEURIER

Installation pastorale

(c) Le pasteur Joël Pinto sera officiellement installé à Fleurier dimanche 29 avril par M. Charles Bauer, président du conseil synodal.

## Relâche chez les « Petites ailes »

(sp) Marlène Divernois, châtaine « Petites ailes » et son adjointe Brigitte Ryser ont eu la main heureuse en préparant leur programme d'activités de ce printemps. Alors que jusque-là les séances se déroulaient au gré des circonstances ou des idées des jeunes filles, ce printemps, près de deux mois durant elles étaient toutes rattachées au thème unique « Nous vivons comme les Eskimos ». Comme conséquences l'effectif a plus que doublé. Une séance était consacrée à la nourriture, et à sa conservation, séance se terminant par un véritable repas communautaire. Une autre représentait une chasse, le long d'une véritable piste glacée, dans les « steppes » du Val-de-Travers. La technique des igloos était représentée concrètement en bricolages. Au moyen de pelures de pamplemousses, partagés en demi, au moyen de plâtre et de cent petits moyens. Des eskimos sont sortis des doigts habiles, des rennes ont vu le jour. Se rattachant au thème général, il y avait des messages codés, des jeux, des chants.

L'activité, suspendue durant les vacances, reprendra le 28 avril avec un nouveau thème.

## Camp de Pâques

(sp) Renouvelant l'expérience de l'automne dernier, Heinz Reber, maître secondaire au collège régional de Fleurier, a organisé pour la deuxième semaine des vacances un camp facultatif destiné aux élèves de 3<sup>me</sup> et 4<sup>me</sup> années.

Vingt-neuf élèves y participeront, soit 20 jeunes filles et 9 jeunes gens, 4 dormiront sous tente, le chalet ne pouvant en contenir que 25.

Ce camp dirigé par Heinz, Elisabeth, et Eric Reber, se déroulera du 16 au 21 avril à Reinach au bord du lac de Hallwil. Outre l'activité de campement, avec ses services habituels, les jeux et les nombreux moments de sport, quelques excursions sont prévues : au château de Hallwil entouré aujourd'hui encore de son fossé d'eau, maison au toit de chaume à Leimbach, tour d'observation sur le Homberg, Beromünster avec son trésor des IX et X siècles, contenant des pièces uniques en or et ivoire, l'émetteur national, ainsi que Lucerne et ses musées. Deux séances sont prévues à la piscine couverte de Reinach-Menziken. Ce camp est placé sous les auspices de « Jeunesse et Sport ».

## NEUCHÂTEL

Neuchâtelois à la radio

Samedi 14 avril, sur la seconde chaîne, à 14 h, Pierre Mollet, baryton, chantera les « Mirages » de Fauré et, vers 15 h, les pianistes June et Georges Villamil joueront un concert de Brahms. Dimanche, à 22 h 40, Pierre et Mousse Boulanger animeront l'émission des Rameaux, sur la première chaîne. Sur la seconde chaîne à 16 h 35, on entendra l'OCN et Ettore Brero, ans une petite suite concertante de Schibler, puis vers 17 h, un concertino de René Gerber, joué par Pascal Sigrist, pianiste et l'Orchestre de chambre neuchâtelois. Mardi, à 13 h 45, l'organiste Guy Bovet jouera, au clavecin, une marche de J.-S. Bach. Le 18 avril, à 18 h 10, ce sera la page du journal neuchâtelois sur la première chaîne. Sur la seconde chaîne, à 9 h, François Pantillon dirigera l'OSR dans un Te-Deum de Haendel. A 20 h 30, sur la première chaîne, le baryton Ph. Huttenlocher chantera des lieder de G. Mahler, avec l'OSR. Jeudi, Pierre et Mousse Boulanger animeront une « Veillée de vendredi Saint », sur la seconde chaîne, à 21 h 45. Vendredi, Marie-Lise de Montmollin chantera des duos italiens avec G. Boillier, et Guy Bovet, au clavecin, jouera une chaconne de Haendel, sur la seconde chaîne. A 13 h 45, Marie-Lise de Montmollin se produira dans l'oratorio « Jésus » de Roger Vuataz, et, à 15 h 40, l'alto Arlette Chédet chantera dans une messe de Mathieu Vibert.

## ... à la T.V.

Vendredi 20 avril, à 21 h, ce sera « La chronique de la planète bleue », feuilleton écrit et réalisé par Henry Brandt.

## REMERCIEMENTS

La famille du

## colonel Marcel KRÜGEL

très touchée des nombreuses marques de sympathie reçues à l'occasion de son grand deuil, et dans l'impossibilité de répondre à chacun, exprime sa profonde reconnaissance et ses remerciements sincères à toutes les personnes qui, par leur présence, leurs messages, leurs envois de fleurs et les dons aux œuvres de charité, l'ont entourée lors de sa douloureuse épreuve.

Travers, avril 1973.

## Incidents sur le stade de Noiraigue : sanctions prises par le comité cantonal

(c) Lors du match de troisième ligue entre Superga, de la Chaux-de-Fonds et Travers, joué sur le stade du F.C. Noiraigue, plusieurs incidents se sont produits qui ont amené le comité cantonal de l'Association neuchâteloise de football à prendre des sanctions.

Le feu aux poudres fut mis par un joueur de Superga qui donna un coup à un joueur de Travers. Celui-ci riposta et la bataille se déclencha au milieu du terrain. Il restait alors une minute à jouer et l'arbitre mit fin à la rencontre. Ce même arbitre avait déjà dû expulser un spectateur qui se montra malhonnête à son égard et qui, malgré l'expulsion, fit une nouvelle incursion sur le terrain.

Notre journal patronnera le 4<sup>me</sup> tournoi « jeunesse » de basketball

Le Basketball-club de Fleurier organisera les 16 et 23 juin le 4<sup>me</sup> tournoi « Jeunesse » de basketball du Val-de-Travers. Comme pour les trois précédents éditions, la FAN patronnera cette manifestation pour laquelle neuf catégories sont prévues dont trois pour les apprentis et étudiants (A), jeunes gens de 1956 et 1957 (B) et jeunes gens de 1958-59-60 (C); trois pour les apprenties et étudiantes (D), jeunes filles de 1956 et 57 (E), jeunes filles de 1958-59-60 (F); et trois de « mini-basket » pour garçons de 1961 et 1962 (G), garçons de 1963-64-65 (H) et filles de 1961 et jeunes filles (I).

Les catégories A, B et C disputeront leurs matches le 16 juin, alors que les catégories filles et mini-basket seront en lice le 23 juin. Des challenges dont les deux offerts par la FAN récompenseront les premiers équipes de chaque catégorie. Un souvenir sera remis à chaque formation. Les responsables sont MM. François Gubler (Couvet), Jean-P. Anker (Fleurier), Pierre-M. Grandjean (Fleurier) et E. Bellotti (Couvet).

## Succès pour le concert de la fanfare « L'Union » de Saint-Sulpice

De l'un de nos correspondants :

La fanfare « L'Union » de Saint-Sulpice qui compte 25 membres dont plusieurs jeunes, a donné, samedi à la salle de gymnastique, un concert qui a obtenu un très beau succès. Dommage que les auditeurs n'aient pas été plus nombreux, l'effort fourni par les membres de « L'Union » au cours des sept derniers mois méritant une salle comble. Le directeur, M. Frédy Gülder, a exigé une somme considérable de travail au cours de plusieurs répétitions supplémentaires et de nombreuses « partielles ». Ses exigences ont porté leurs fruits. Le niveau musical de « L'Union » s'est élevé et les morceaux joués correspondaient à ceux d'une catégorie supérieure à celle que la société avait l'habitude de choisir. Dans tous les domaines, attaques, volume sonore, fusion, nuances, la fanfare de Saint-Sulpice est en progrès. Et comme la société compte de nombreux jeunes exécutants, elle est promise à un bel avenir.

Le programme était varié et de qualité. Le concert a été ouvert par une marche,

La pastorale du district s'explique  
On ne peut accepter des catéchumènes une communion qui n'ait pas de sens pour eux

De notre correspondant régional :

On parle beaucoup du culte de clôture de l'instruction religieuse. On regrette parfois les cérémonies de Pâques — ratification et première communion — d'hier et l'on s'étonne aussi du changement survenu. A ce propos, la pastorale du Val-de-Travers s'explique sur les décisions prises. Le problème, dit-elle, se pose pratiquement en ces termes : a-t-on le droit d'exiger de jeunes, en pleine recherche et surtout en recherche de leur propre équilibre, de prendre des engagements tels que ceux demandés à la confirmation, soit, prioritairement, de participer à la sainte cène et à la vie de l'Eglise. Ainsi, chaque catéchumène s'engagera devant Dieu et devant soi-même en venant à la sainte cène. Deux choses semblent importantes à la pastorale du Vallon : d'une part, elle ne peut accepter une première communion qui n'ait pas de sens pour les catéchumènes (première communion non sincère et prise seulement à cause des pressions exercées par la famille, ou par la société); d'autre part, on ne peut pas imposer aux jeunes de dire un « oui » qui en fait n'est qu'un « non ».

Deux seules paroisses, Noiraigue et Travers, resteront dans la tradition de la ratification du vœu du baptême et de la première communion.

## CULTE DE CLÔTURE A FLEURIER

Le culte de clôture de l'instruction religieuse sera célébré dimanche 3 juin à Fleurier. Le jour de la Pentecôte, les catéchumènes le désirant pourront participer pour la première fois à la sainte cène.

L'Association cantonale neuchâteloise de football a homologué officiellement le résultat du match gagné par 4-3, par Travers, étant donné que les incidents se sont passés quelques instants avant la fin du temps réglementaire.

Par ailleurs, le comité cantonal a suspendu, pour trois matches officiels les joueurs Nassisi et Amato, de Superga II, Rota et Zbinden de Travers I, en leur infligeant, de surcroît à chacun 50 fr. d'amende.

Si aucun protêt n'est déposé, l'incident sera ainsi clos à moins que l'on ne voie au tribunal deux spectateurs qui en sont venus aux mains et qui auraient déposé plainte et contre-plainte.

Le premier tournoi « Jeunesse » de basketball du Val-de-Travers organisé par le BBC Fleurier a eu lieu en 1969; trois équipes s'étaient inscrites pour un total de 22 joueurs. Ce fut l'occasion pour le club fleurisien de constituer une équipe de juniors. En 1970, rien n'était organisé sur le plan « Jeunesse »; mais le BBC Fleurier formait une seconde équipe de juniors. En 1971, lors de la 2<sup>me</sup> édition du tournoi « Jeunesse », 17 équipes représentant 74 joueurs, se sont inscrites. Pour la première fois des catégories « filles » étaient prévues. A la fin de cette manifestation, les organisateurs ont formé une équipe de juniors filles.

En 1972, 10 catégories étaient créées. Le mini-basket faisait son apparition. 23 équipes se sont inscrites; 44 matches ont permis à 144 jeunes joueurs de participer à ce 3<sup>me</sup> tournoi.

Comme on peut le remarquer, c'est grâce, en bonne partie du moins, à ces tournois « Jeunesse » que le BBC Fleurier a pu constituer des équipes juniors, garçons et filles.

suivie d'une jolie ouverture de Boeving « Ivanhoe ». Ce morceau a été fort bien rendu malgré ses nombreuses difficultés rythmiques et toniques. M. Eric-François Walther a joué « Long Long Ago » une pièce écrite pour baryton solo avec accompagnement de fanfare. Cette production a été longuement applaudie. La première partie musicale de la soirée s'est terminée par une marche anglaise « Quick-marche Les Bugles ».

Dans une nouvelle version, la très connue « Paloma » a été interprétée par Mlle Marie Trevisan et M. Claude Perrinjak, corniste; ce duo de cornes accompagné par l'ensemble de la fanfare a connu un beau succès. « Dancing Party », une fantaisie de jazz, a été très appréciée. Le concert s'est terminé par « Flic-flac », une marche d'Ankln.

Après l'entracte, les acteurs de la fanfare « L'Espérance » de Noiraigue ont joué avec brio une pièce en un acte « Les Boulingrins ». Un bal conduit par le trio « Bonbon-Musette » du Locle a prologé jusque fort tard dans la nuit cette soirée.

Voici les noms des catéchumènes qui finissent leur instruction religieuse : Marie-Claude Boillier, Béatrice Hirt, Carmen Hoetschfeld, Nicole Jeanneret, Anne-Lise Joss, Brigitte Landry, Catherine Montandon, Anne-Lyse Perrinjak, Marianne Procureur, Christiane Presset, Janine Simon, Mariette Struchen, Fabienne Veuve, Henri Bernasconi, Jean-Claude Biaser, Jean-Claude Bumier, Christian Cornuschi, Christian Erb, Georges Erb, Denis Fomallaz, Pierre-Michel Grandjean, François Jeannin, Philippe Kissing et Yves Suter.

## BUTTES

Bien tôt les éclaireurs

(c) Nous avons signalé qu'un mouvement de jeunesse verrait le jour ce printemps à Buttes, destiné aux jeunes gens, pour l'instant du moins. Il s'agit d'une troupe d'éclaireurs et le coup d'envoi de cette création est fixé au 23 avril, cérémonie coïncidant avec la Journée mondiale des scouts. L'état-major est en place, formé de trois chefs, dont deux sont élèves au collège régional de Fleurier. Le programme est établi pour la période qui se terminera aux grandes vacances. L'activité se déroulera exclusivement sous forme de camp de week-end, fin de semaines sous tente.

## COUVET

Collision

(sp) Jeudi après-midi à 15 h 40, au volant de sa voiture D. R. de Travers circulait rue Edouard Dubied à Couvet avec l'intention de s'engager dans la Grand-Rue. A la bifurcation, elle a coupé la route à B. F. domiciliée à Deuil-les-Basses (France) qui arrivait en sens inverse au volant de sa voiture. Collision, pas de blessé, dégâts aux véhicules.

## COUVET

Collision

(sp) Jeudi après-midi à 15 h 40, au volant de sa voiture D. R. de Travers circulait rue Edouard Dubied à Couvet avec l'intention de s'engager dans la Grand-Rue. A la bifurcation, elle a coupé la route à B. F. domiciliée à Deuil-les-Basses (France) qui arrivait en sens inverse au volant de sa voiture. Collision, pas de blessé, dégâts aux véhicules.

## MÔTIERS

Stage de spéléologie

(sp) La commission des stages de la société suisse de spéléologie a organisé le week-end dernier à Môtiers, un cours sur la technique et le matériel d'exploration auquel ont pris part vingt personnes pour la plupart de jeunes spéléologues. De nombreux exercices ont eu lieu dans les rochers du Signal au-dessus du Pont-de-la-Roche et au sud de Môtiers dans des falaises se prêtant parfaitement à un travail de ce genre. Un nouveau matériel a été expérimenté et les techniques de descente et de montée ont été passées en revue. Le stage a également porté sur le sauvetage de blessés, à des démonstrations et à l'entretien du matériel. Ce stage a été suivi par un délégué de « J+S » de Macolin et par le président de la société suisse de spéléologie, M. Maurice Audéat, de Lausanne, et a été organisé par M. Pierre Cattin de la Chaux-de-Fonds. MM. Claude Magnin de Bercher et Roland Baumann de Saint-Sulpice (NE) étaient les chefs de ce stage. Samedi soir, un film tourné par les membres de la section du Val-de-Travers a été présenté aux participants ainsi que des diapositives sur le nouveau matériel de spéléologie. Un nouveau stage se déroulera à Môtiers les 23 et 24 juin, axé sur la topographie.

## CARNET DU JOUR

Couvet, cinéma Collsée : 20 h 30, Les

Evadés de la planète des singes (16 ans). Fleurier, Temple : 20 h 15, concert à deux orgues par André Luy et François Altermarch.

Môtiers, château : exposition de photographies.

Môtiers, musée Rousseau : ouvert.

Médicins et pharmaciens : habituels.

Ambulance : tél. 61 12 00 ou 61 13 28.

Hôpital de Couvet : tél. 63 25 25, de Fleurier : tél. 61 10 81.

Service d'aide familiale : tél. 61 23 74.

Bureaux de renseignements : Fleurier Vauthier-Bognar, av. de la Gare tél. 61 10 37. Les Verrières : Banque cantonale.

Fleurier, service du feu : tél. 61 12 04 ou 18.

Police cantonale : tél. 61 14 23.

## AVIS DIVERS

CERCUEILS-TRANSPORTS  
TOUTES FORMALITÉS  
ENTREPRISE GENERALE  
DE POMPES FUNEBRES

COUVET ☎ 63 23 42  
FLEURIER ☎ 61 11 47  
non-réponse ☎ 61 15 47

## Temple de Fleurier

Ce soir, à 20 h 15,

concert  
à deux orgues

par André Luy et François Altermarch.

Entrée libre.

## MISE A BAN

Avec l'autorisation du président du tribunal du district du Val-de-Travers, les héritiers de Jules-Arnold BOTTERON, représentés par Madame Marie-Marie-Séraphine BOTTERON née Millet, usufruitière, domiciliée à Saint-Sulpice, mettent à ban le jardin et le pré dépendant de l'article 1150 du cadastre de Saint-Sulpice, sis au quartier du Pillial. En conséquence, défense formelle et juridique est faite à toute personne de pénétrer sur ce bien-fonds ; les parents sont responsables de leurs enfants, de même que les propriétaires d'animaux (petit bétail et basse-cour). Les contrevenants seront passibles de l'amende prévue par la loi. Saint-Sulpice, le 9 avril 1973.

Marie Botteron

Mise à ban autorisée.

Môtiers, le 10 avril 1973.

Le président du tribunal

Ph. Favarger.

## COUVET

Nous cherchons un (e)

## porteur (euse)

## de journaux

pour la distribution de notre journal dans un secteur de Couvet.

Entrée en service et mise au courant dès le 12 mai prochain.

Adresser offres à la

FEUILLE D'AVIS DE NEUCHÂTEL  
Service de distribution,  
rue Neuchâtel 4,  
2001 Saint-Aurice.  
Tél. 25 65 01.

## Stand de tir, Fleurier

Samedi 14 et dimanche 15 avril

## tirs obligatoires

Société « Les Armes-Réunies », Fleurier.

## VAUD

## PORTALBAN

Inspection  
et agrandissement  
du camping

(c) Samedi à lieu à Portalban l'inspection annuelle d'armes et d'habillement. Les opérations étaient placées sous le contrôle du commandant d'arrondissement. D'autre part, les travaux pour l'agrandissement du camping vont bon train. Une machine spécialisée retire du sable du lac pour le déverser sur la nouvelle surface.

## ORON-LA-VILLE

Assemblée  
du cartel social

(c- L'assemblée générale de l'Oron - Palézieux a tenu sa première assemblée générale à la grande salle de Palézieux. M. Serge Maendly a présenté le rapport du comité et remercié toutes les personnes qui se sont dévouées dans les différents groupes, afin de permettre la mise sur pied de cet organisme à but social. Le procès-verbal, les comptes, ainsi que le rapport des vérificateurs, ont été approuvés par l'assemblée. Les rapports des différents présidents de groupes furent ensuite présentés, montrant l'activité réjouissante de chacun des groupes.

A l'issue de la partie administrative, M. Gilliard, docteur en sociologie, a fait un exposé sur le sujet : « Perspectives médico-sociales dans le canton de Vaud et ses régions ». Etant directeur de l'Office vaudois des statistiques, le conférencier a su, à l'aide de nombreux chiffres, montrer les besoins médico-sociaux des différentes régions, parlant également du coût élevé de la santé.

## PAYERNE

Au ciné-club

(c) Pour clore la saison, le ciné-club de Payerne a présenté à ses nombreux membres le film de Clouzot « La Vérité ».

## Résultats satisfaisants aux Grands moulins de Granges-Marnand

(c) Les actionnaires des grands moulins de Granges S.A. ont siégé récemment à Lucens. Le capital de la société se répartit entre une cinquantaine de personnes, la majorité des actions étant aux mains d'une seule famille. Les résultats de l'exercice closuré au 31 décembre 1972 sont satisfaisants. Le tonnage des aliments « Biomil » est en augmentation et le chiffre d'affaires consolidé des moulins de Granges S.A. et de leur filiale de Laufon, atteint environ 40 millions de francs.

L'équipe de direction, récemment renforcée, comprend quatre directeurs collaborant avec M. Jacques Bugnion et se répartissant les divers domaines d'activité : personnel, vente, achat, gestion et production, transports. Les salaires constituent la part la plus importante des frais généraux. En 1972, c'est plus de 2.400.000 fr. que la société a versé à ses employés. Le chiffre d'affaires par personne occupée dépasse 280.000 fr., ce qui montre le taux considérable de la rationalisation du travail.

Actuellement, la direction prête la plus grande attention aux problèmes de la recherche et du développement. La société filiale Recherches animales S.A., à Chapelain, poursuit deux programmes génétiques importants, l'un sur les porcs de race pure : large white et land race, l'autre sur les lapins. Il s'agit de sélectionner des animaux de haute qualité et de les mettre à disposition des clients.

## LUCENS

Cyclomotoriste  
contre camion à l'arrêt

(c) Jeudi, vers 7 heures du matin, M. Alain Leborne, âgé de dix-neuf ans, domicilié à Lucens, circulant à cyclomotoriste sur la piste cyclable de la route Lausanne - Berne, en direction de Moudon, a heurté l'arrière d'un camion à l'arrêt, en panne, au lieu dit « La nucléaire » commune de Lucens. Blessé à la tête, le cyclomotoriste a été transporté à l'hôpital de Moudon.

## YVERDON

Nonagenaire fêtée

(c) La municipalité d'Yverdon présentera ses vœux et cadeaux d'usage à Mme Lina Studer-Borgeaud, à l'occasion de ses 90 ans, aujourd'hui vendredi. Cette alerte nonagenaire est arrivée à Yverdon en 1908 ; elle est née à Cossonay. Elle est originaire de Lutterswyl et d'Yverdon et est domiciliée à la rue des Prés du Lac Elle est encore en très bonne santé et fait encore elle-même ses courses et son ménage.

## Passation de pouvoirs

(c) Une manifestation toute de discrétion s'est déroulée hier à Yverdon au sein de la police municipale. En effet, la passation des pouvoirs entre l'ancien commissaire de police, M. André Gallay et M. André Vuilliamy, nouveau commissaire s'est faite d'une façon toute simple. A cette occasion, notons que la municipalité d'Yverdon était représentée.

## Bien peu de pluie

(c) La station pluviométrique d'Yverdon a enregistré 6,8 l d'eau au m<sup>2</sup> durant le mois de mars 1973, ce qui en fait un des mois les plus faibles depuis les relevés de la station dès sa création.

## ORON

A la paroisse catholique

(c) La paroisse catholique d'Oron a tenu son assemblée générale à la cure, sous la présidence de M. Willy Rebetz. Les comptes de l'exercice 1972, qui ont donné un modest bénéfice de 1803 fr., ont été approuvés. En application de la loi, les communes formant une paroisse doivent prendre en charge un certain nombre de dépenses. Une convention a été établie entre les communes du district et la paroisse catholique : une allocation globale de 7000 fr., avec effet rétroactif au 1<sup>er</sup> janvier 1969, est mise à la disposition de la paroisse catholique par l'ensemble des communes. Cette décision a été accueillie avec beaucoup de satisfaction par l'assemblée, car de nombreuses et coûteuses dépenses attendent la paroisse, notamment une nouvelle citerne à mazout à la cure, la réfection de la toiture de l'église, la salle de paroisse, etc. Actuellement, la paroisse dispose de 130.000 fr. pour la salle de paroisse, il manque donc 40.000 francs. Aussi, la décision a-t-elle été prise de mettre sur pied la vente

# si ève...

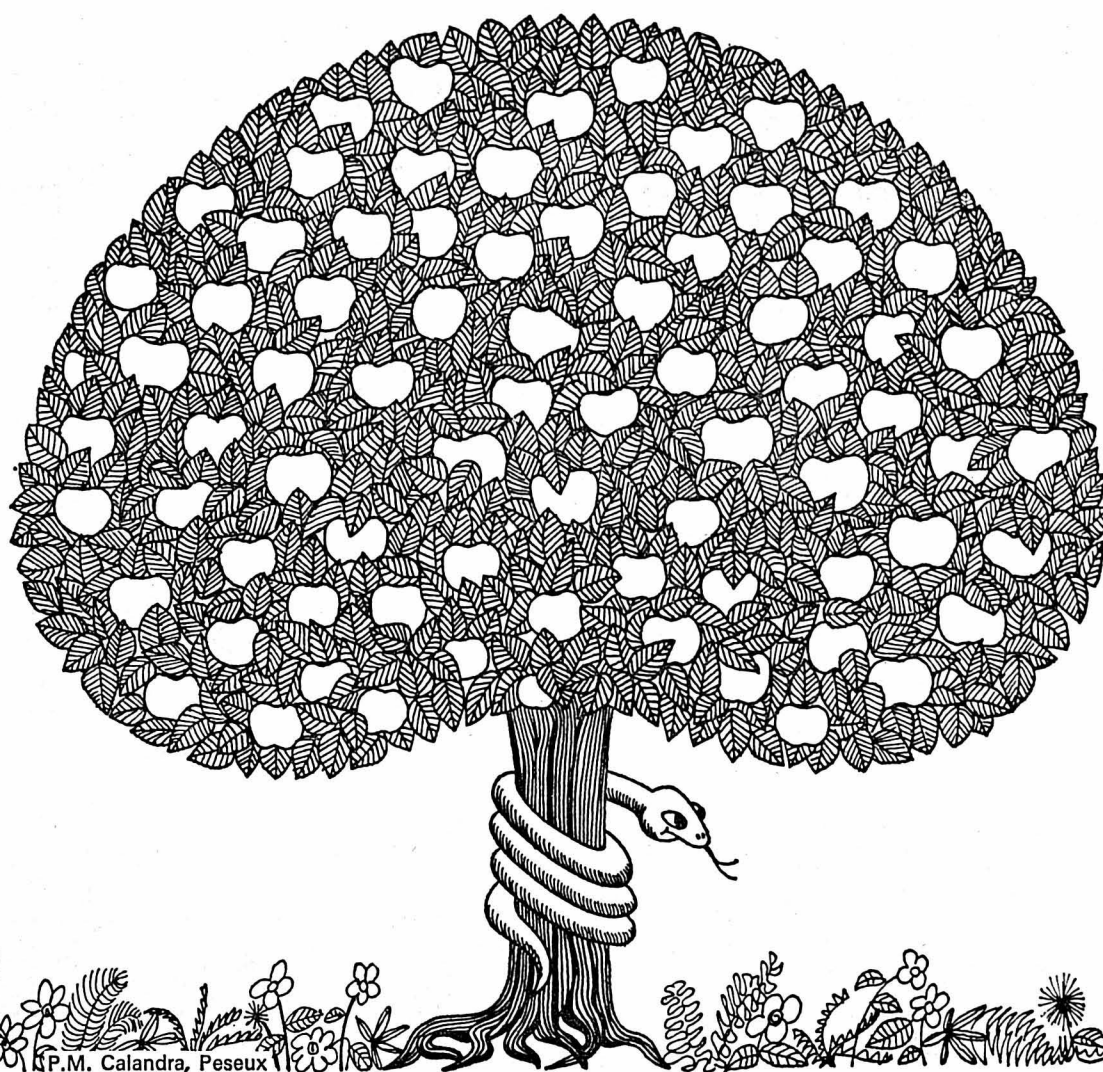

Haecy Importation SA 4018 Bâle



M.P.M. Calandra, Peseux

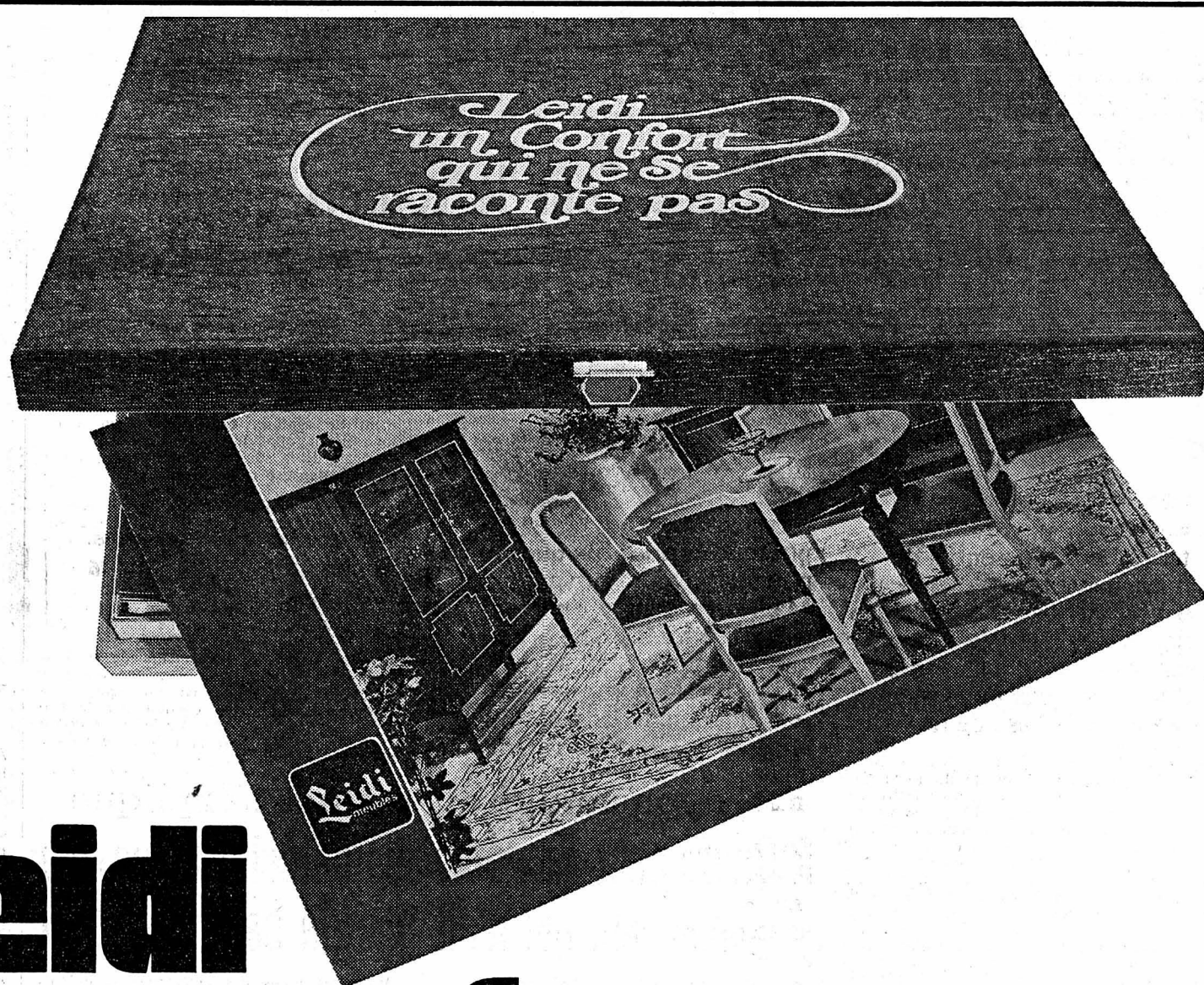

# Leidi un confort qui ne se raconte pas

**BEVAIX**  
Centre de l'habitation  
Ouvert tous les jours jusqu'à 18 h. 30,  
mardi et jeudi jusqu'à 21 h.  
et samedi sans interruption  
jusqu'à 17 h.  
Accès par le restaurant-dancing  
"Chez Gégène".  
P 100 places

**BON** pour le nouveau coffret "Leidi, un confort qui ne se raconte pas",  
que je recevrai gratuitement sans aucun engagement de ma part.  
Je me réjouis de découvrir les cartes richement illustrées qu'il  
contient et d'y pulser plein d'idées pour aménager mon intérieur.

Je m'intéresse plus particulièrement à : \_\_\_\_\_

Nom : \_\_\_\_\_

Adresse : \_\_\_\_\_

A retourner à LEIDI, Centre de l'habitation, 2022 Bevaix

**Leidi**  
meubles

Membre de  
l'Association d'achats  
CENTRE HOME

100 231

Tout le monde  
il est de bonne  
humeur à la

QUINZAINE  
DE  
NEUCHÂTEL



22 MAI - 3 JUIN 1973



A vendre ou à louer, petits neufs  
dès Fr. 2280.—  
Location par mois Fr. 35.—  
**pianos orgues**  
à queue à prix intéressants.  
Plus de 200 instruments au choix.  
Les montants payés sont déduits lors  
de l'achat.  
Halle de pianos + pianos à queue  
G. Heutschi - Sprünglistrasse 2,  
(Egghölzli) BERNE - Tél. (031) 14 10 82



boucherie -  
charcuterie  
**margot**

votre boucherie  
Sayon 5 Neuchâtel  
25 66 20  
25 66 21

2 plats avantageux  
cette semaine

**Bouilli**  
1er choix

**Roulé de veau**  
1re qualité

## NOS PRIX ?... TOUJOURS AVANTAGEUX !

Complets 198.- à 298.- ● Blazers 89.- à 168.- ● Blousons 49.- à 110.-  
Vestons 89.- à 189.- ● Pantalons 39.- à 84.- ● Manteaux 129.- à 159.-

VÊTEMENTS  
**Wittwen**  
PLACE DES HALLES  
NEUCHÂTEL

VÊTEMENTS  
**Wittwen**  
PLACE DES HALLES  
NEUCHÂTEL

# ...avait été normande

ou l'histoire d'une tentation infaillible.

1 femme,  
1 homme,  
1 serpent, ainsi qu'une pomme sont à l'origine de notre monde.

Fallait-il la croquer ? (la pomme !) Aujourd'hui, nous l'affirmons.

Sinon, le Calvados n'aurait jamais été inventé. Pourtant l'histoire du Calvados n'est pas si simple. La qualité de la pomme, l'air salé de la Normandie, les brouillards, l'humidité et, pour couronner le tout, les soins et l'art d'une distillation aux traditions centenaires font des «pommes» normandes ce que tout gourmet apprécie par-dessus tout.

Le Calvados Morin réunit à lui seul toutes ces qualités.

## Calvados Morin



Insertion no 16 de notre série «Galerie des bons calculateurs»

## «Les hommes de Steiner ne racontent pas d'histoires comme on en entend souvent dans la vente...»

nous a dit Monsieur Jean Gaillard

Et ce client nous explique franchement :  
«C'est la principale raison qui m'a fait choisir l'appareil de TV en couleur chez Radio TV Steiner. Il est bien certain que les émissions en couleur nous attirent davantage. Mais il y a l'évolution dans la fabrication, le mode de fabrication qui est en constante progression. Ce qui fait que l'achat d'un appareil est une chose un peu absurde, dans cinq ans il y aura de nouveaux modèles sur le marché: alors on veut un appareil tout-à-fait perfectionné.  
C'est pour ça que je loue l'appareil chez Radio TV Steiner: je paye la location au mois et je sais que si j'ai une petite panne par exemple, le technicien de Steiner vient tout de suite, le jour même ou au plus tard le lendemain à Marsens. Le service et la réparation, la représentation en somme est toujours sans failles.»



Les hommes de Steiner ne racontent pas d'histoires comme on en entend souvent dans la vente. Ils expliquent toujours exactement les conditions, on sait tout avant la signature et ça correspond tout-à-fait au contrat de location.»

*J. Gaillard*

Obtenir et conserver la satisfaction de notre clientèle, tel est le but essentiel de notre travail quotidien. La confiance que celle-ci montre depuis des dizaines d'années envers nous et pour les produits que nous fournissons constitue la base de notre succès.  
Un sondage d'opinion effectué en 1972 auprès de 4800 de nos clients a conduit à des résultats extrêmement réjouissants pour nous et pour tous nos collaborateurs: 95,5% des personnes interrogées ont estimé de manière positive la qualité des prestations de notre service, et 4,5% seulement ont trouvé malheureusement des motifs de critique négative. Le résultat extraordinaire de cette consultation, nous le devons à la formation rationnelle et étendue de nos tech-

niciciens, à leur volonté d'apprendre et à la manière dont ils se consacrent corps et âme à leur tâche. Dans les neuf centres techniques de notre entreprise, il a été effectué, pour la seule année 1972, un total de 6331 heures de formation, représentant une dépense de plus de 100 000 francs. Et tout cela pour le bien et dans l'intérêt de nos clients, que nous avons à cœur de satisfaire aussi complètement que possible, ce qui n'empêchera pas, bien sûr, qu'ici et là vienne se glisser quelque erreur ou quelque maladresse. Encore un mot: nous ne faisons pas de discount, et nos prix seront parfois un peu plus élevés que ceux que vous pourrez voir dans un magasin. Mais nous avons la réputation d'être de ceux sur lesquels on peut le plus compter et qui sont le plus qualifiés techniquement dans notre profession. C'est cette réputation, que nous voulons maintenir dans l'avenir.

**Le service, cela compte! Pour votre choix, tenez-en compte!**  
en accordant votre confiance à une entreprise spécialisée comme la nôtre, une entreprise qui a fait ses preuves depuis 46 ans.

## RADIO TV STEINER + PAMBLANC

Lausanne, 12, rue Haldimand, Téléphone 021/20 73 41  
Lausanne, 3, place Chauderon, Téléphone 021/23 11 77  
Pour conseils à domicile: Téléphone 021/29 88 44

Heureusement il existe **RADIO TV STEINER + PAMBLANC**

- \* Un système de location qui a fait ses preuves depuis plus de 40 ans
- \* Un contrat de location rédigé clairement
- \* Sept jours d'essai gratuit après la livraison
- \* Deux mois de location gratuite d'un téléviseur
- \* Pas d'engagement à long terme
- \* Un service d'une qualité éprouvée dans toute la Suisse
- \* Possibilité de raccordement à la télévision par câble (Téléreseau)

Coupon 16

Je m'intéresse à:  
 un téléviseur couleur  
 un téléviseur en noir et blanc  
 un abonnement-réparation  
 la brochure «L'avis des enthousiastes» (disponible dès le début de 1973)

Nom / Prén

Profession

Rue

Numéro de code postal

Localité

A adresser à: Steiner AG  
Winterholzstrasse 55, 3018 Bern  
Téléphone 031/55 45 81

### La HOLLANDE

en car, bateau ou avion

#### Sur le Rhin

9 jours en bateau (Bâle-Rotterdam) et en car à travers la Hollande ou parcours inverse car et bateau (Rotterdam-Bâle). 1170.—

#### La Hollande en fleurs

en avion de Bâle à Amsterdam et retour agréable par la Rhénanie. 7-13 mai, 7 jours 870.—

#### La Hollande

Départs réguliers. 8 jours 830.—

#### La Hollande

Départs réguliers. 6 jours 515.—

#### Amsterdam - Bruxelles

Dates: 20 avril - 31 mai - 8 juin. 4 jours. 390.—

Renseignements, programmes, inscriptions auprès de:



Voyages et Transports S.A.  
Faubourg de l'Hôpital 5  
2000 Neuchâtel  
Tél. 038 25 80 44

Arrivée d'un convoi de



chevaux et juments de selle

anglo-arabe, pur sang, trois-quarts sang et demi-sang avec papiers, de 4 à 7 ans, bien montés.

VENTE - ACHAT - ECHANGE.

JEAN PICARD, 1350 ORBE.  
Tél. (024) 7 20 93 (heures des repas); 7 21 85 ou 7 21 48.

Beau choix de chevaux du pays.

# Offre de Pâques



MIGROS Multipack

## Ananas «Del Monte»

10 tranches juteuses au sirop

1 boîte de 567 g, poids égoutté 358 g, 1,25

2 boîtes maintenant seulement

**1.90**

Eg. (100 g = -26,5)

au lieu de 2.50

Achetez 2 boîtes, économisez 60 cts, achetez 3 boîtes, économisez 90 cts, etc.

De la **MIGROS** évidemment

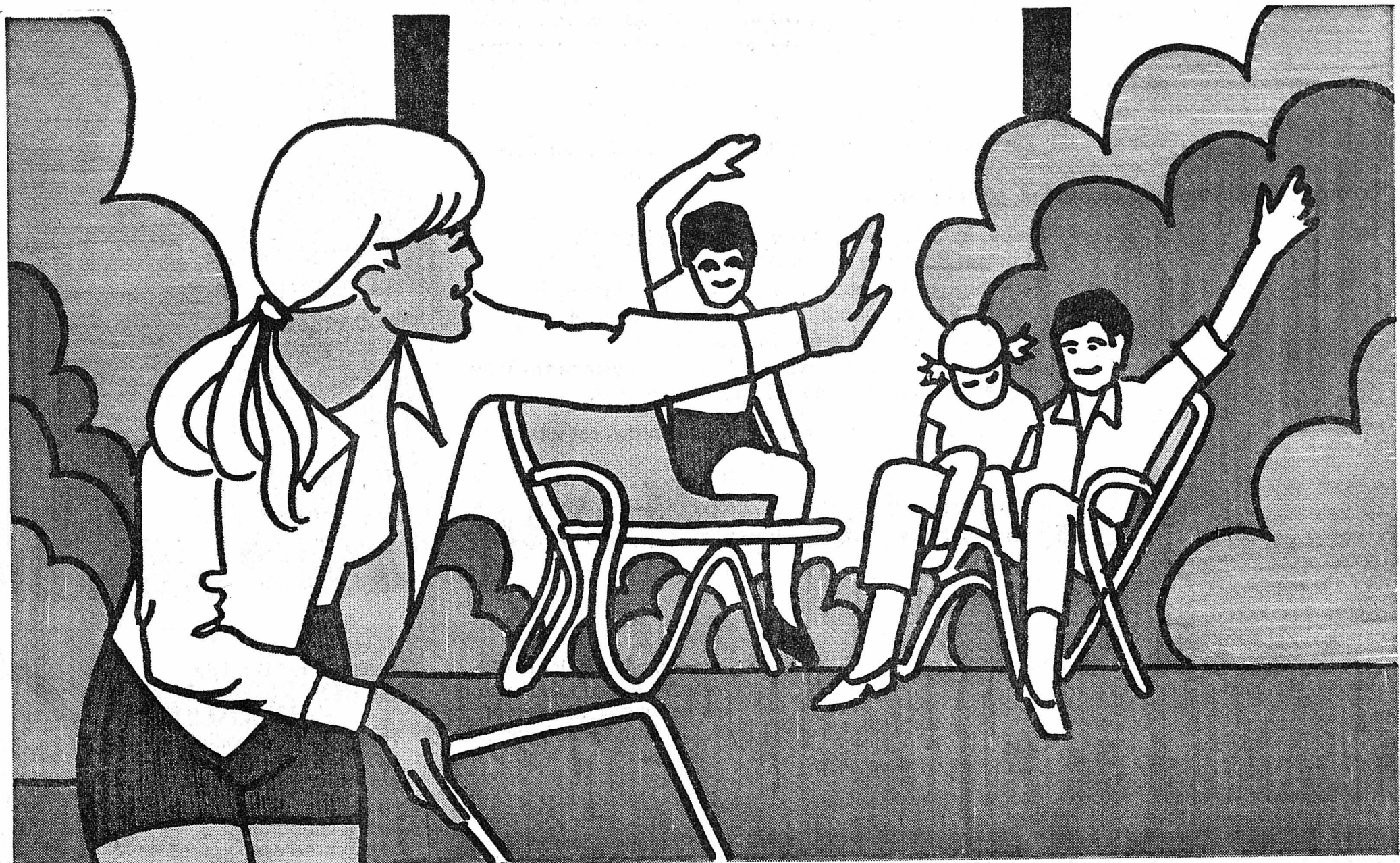

# Plaisirs du jardinage

## Engrais Supergreen pour un gazon magnifique

Composé selon les dernières découvertes faites dans le domaine de la recherche agricole, l'engrais Supergreen est d'un emploi idéal et propre et d'une efficacité très durable. Il s'utilise en mars, mai et septembre.

Supergreen 5 l (pour 100 m<sup>2</sup>) 7.-  
25 l\* (pour 500 m<sup>2</sup>) 30.-

Supergreen avec désherbant 5 l (pour 100 m<sup>2</sup>) 8.50  
25 l\* (pour 500 m<sup>2</sup>) 37.-

\*En vente dans les MM, et DIY les plus importants.

Quelques exemples pour l'ensemencement en avril-mai:

### Semences pour gazon

Mélange spécial pour un tapis extra-fin:  
½ kg Fr. 3.40 suffit pour. env. 12 m<sup>2</sup>  
1 kg Fr. 6.- suffit pour. env. 25 m<sup>2</sup>  
5 kg Fr. 28.50 suffisent pour. env. 125 m<sup>2</sup>

### Semences de légumes

	g	Fr.
Pois ridés, Kelvedon Wonder, nains	100	1.05
Pois ridés, Téléphone, hauts	100	1.50
Pois à écosser, Roi de mai	100	1.50
Haricots nains, Saxa, hâtifs	100	1.50
Haricots nains, Pleine récolte	100	1.50
Haricots nains, Sabo, mi-hâtifs	100	2.-
Laitues pommées, Goldbrunnen Gesa	2,5	1.-
Epinards Marché Gesa	25	-60
Courgettes Cerberus vertes, longues	3	-50

### Semences de fleurs

	g	Fr.
Reines-marguerites, naines	0,75	1.-
Reines-marguerites, Princesse	0,75	1.-
Reines-marguerites, Brancheue	0,75	1.-
Reines-marguerites, Cœur de France	0,75	1.-
Zinnias, Géants à fleur de dahlia	0,75	-50
Zinnias, Lilliput	0,5	-50



### Engrais

Engrais organique Optisol	5 kg	5.20
	25 kg	16.-
Engrais rapide Mikosal	2,5 kg	3.40
Engrais pour rosiers	2,5 kg	3.80
Engrais pour fleurs	2,5 kg	3.50
Engrais pour baies	2,5 kg	3.50
Râpures de cornes	1 kg	2.60
Engrais liquide Spel	5 dl	1.60

En vente dans les MARCHÉS-MIGROS et principaux libres-services

FRIBOURG - FRIBOURG - FRIBOURG

Hôpitaux publics : coordination étudiée

En juin 1972, alors que le nouvel hôpital cantonal venait d'être mis en service et que les hôpitaux de districts étaient dotés (ou étaient en passe de l'être) d'équipements modernes, on pouvait se poser des questions sur la coordination qui doit exister entre ces établissements. M. Michel Colliard, député PDC, avait posé au Conseil d'Etat une question écrite à ce sujet : Quelles étaient les études entreprises, dans quel délai la coordination serait-elle appliquée afin de ne pas disperser les efforts, les équipements et les fonds ? Le Conseil d'Etat vient de répondre. La coordination hospitalière est envisagée sous deux aspects distincts, administratif et médical.

La loi de 1955 sur les établissements hospitaliers a été révisée le 18 novembre 1971. Depuis lors, il existe une base légale pour une coordination hospitalière cantonale. Le Conseil d'Etat a récemment nommé une commission ad hoc de onze membres. L'étude préliminaire est confiée au département de la santé publique. Pour assurer l'efficacité, il aurait été souhaitable de créer un service de planification et de coordination hospitalière. Pour l'instant, on y a renoncé pour des raisons budgétaires.

LE CORPS ENSEIGNANT DÉLIBÈRE
Une résolution en six points

L'Association fribourgeoise du corps enseignant des écoles primaires et ménagères, réunie hier en fin d'après-midi à Fribourg, a pris acte de l'arrêté du Conseil d'Etat. Cette assemblée extraordinaire groupait quelque 700 enseignants. Au terme de discussions nourries, une résolution fut prise par l'assemblée, qui est libellée de la sorte : 1. L'Association accepte les propositions finales de la « commission Schorderet ». 2. Elle constate que les catégories de fonctions groupant un personnel nombreux sont généralement les plus éloignées de la moyenne suisse. 3. Elle exige, pour 1974, une augmentation différenciée qui compense les écarts constatés entre les traitements fribourgeois et la moyenne suisse, par catégories de fonctions. 4. Elle demande que les enseignants ayant atteint le maximum de traitement sans changement de classe puissent accéder à un second maximum compensant l'absence de promotions possibles. 5. Elle rappelle les exigences déjà formulées concernant l'égalité de salaire pour enseignants des deux sexes. 6. Tout employé recevra, pour 1973, le montant mensuel de 100 francs proportionnellement au temps d'activité au service de l'Etat.

encore être déterminées avec plus de précision, notamment dans la perspective de la prise en charge par l'Etat d'une partie des frais d'exploitation, et compte tenu des subventions versées pour les constructions et les agrandissements. Une enquête statistique portant sur trois ans a été commencée en 1970. Une autre enquête a été faite, s'agissant de la pénurie de personnel et des efforts accomplis en matière de formation.

Le département de la santé publique s'est récemment préoccupé des possibilités d'introduction d'un tarif forfaitaire. Celui-ci a déjà été introduit, dans une première phase, à l'hôpital de Marsens et à l'hôpital cantonal. Son extension aux hôpitaux de district sera examinée cette année encore.

D'autre part, dans le cadre de leur association, les hôpitaux de district ont entrepris des travaux de coordination. Le barème des salaires de l'hôpital cantonal a été adopté. Certains prix ont été harmonisés. Et l'association participe au groupement d'achats des hôpitaux vaudois, neuchâtelois et fribourgeois.

COORDINATION MEDICALE

Pour définir clairement les fonctions des hôpitaux de district et de l'hôpital cantonal, au point de vue médical, une étude préliminaire sur la coordination horizontale et verticale a été réalisée. Le rapport doit être examiné prochainement. Les fonctions de chaque établissement seront précisées. En outre, les rapports avec les hôpitaux universitaires de Lausanne et de Berne seront considérés, en vue d'arrangements concordataires avec ces cantons.

De notre correspondant :

« Association fribourgeoise pour une politique sociale du logement », telle est la dénomination d'un nouvel organisme fondé officiellement à Fribourg, sur l'initiative du mouvement populaire des familles (MPF). Dix-sept organisations de la ville et du canton (parmi lesquelles cinq partis politiques) étaient représentées à l'assemblée constitutive. Neuf d'entre elles ont d'ores et déjà exprimé leur adhésion effective, tandis que les huit autres donnaient un accord de principe, qui devra être entériné par les organes compétents au sein des associations respectives.

Ainsi étaient représentés : les partis démocratique-chrétien, indépendant chrétien-social, libéral-radical, socialiste et du travail, l'Union locale du personnel fédéral, le cartel syndical fribourgeois, la société « Sico », l'Union fribourgeoise des locataires, Pro Fribourg, l'Association pour les droits de la femme, la Fédération romande des consommatrices, Pro Senectute, le Syndicat des employés techniques en architecture, la Coopérative d'habitation « Champ-de-Fontaines » et enfin, le MPF lui-même. Cette impressionnante représentativité assurera sans conteste un impact de premier ordre aux activités menées depuis de nombreuses années déjà par le MPF. On sait qu'existent dans le canton trois commissions de conciliation nommées à la suite de l'arrêté fédéral du 30 juin 1972, qui instituent des mesures de protection des locataires. On sait également qu'un « service consultatif des locataires » a été mis sur pied par le MPF, en vue de fournir tous les renseignements utiles.

Pour une meilleure protection des locataires : fondation d'une association

breuses années déjà par le MPF. On sait qu'existent dans le canton trois commissions de conciliation nommées à la suite de l'arrêté fédéral du 30 juin 1972, qui instituent des mesures de protection des locataires. On sait également qu'un « service consultatif des locataires » a été mis sur pied par le MPF, en vue de fournir tous les renseignements utiles.

Nominations et démissions

Le Conseil d'Etat a nommé M. Joseph Cottet, conseiller d'Etat et M. Fernand Thurin, chef de l'office de la circulation et de la navigation, respectivement membre et membre suppléant de la commission intercantonale de police de la navigation sur les lacs de Neuchâtel, Morat et Bière, en remplacement de MM. Jean Riesen et Pierre Andrey. Il a accepté la démission des instituteurs et institutrices suivants : Mlle Yvette Cuffieux, Mme Anne Alberti-Mauron, Mme Colette Braun-Mottas, Mlle Anne Brunshwig, Mme Laurence Dorsaz-Pochon, Mlle Sylvie Ducluzéau, Mme Francine Schmetzer-Monney et Mme Irène Zurkinden-Pellet, toutes à Fribourg ; Mme Joëlle Perret-Cour, à Belfaux, Mlle Denise Rhème, à Courgenay, Mlle Ailette de Conchy, à Lentigny, Mme Madeleine Baeiswyl-Corninbeuf, Mlle Hélène Thurler, Mme Sophie Curat-Nouveaux, Mlle Geneviève Jaggi et Mme Denise Sagnaux-Bourqui, toutes à Villars-sur-Glâne, Mme Claudine Breuchli-Mollard, Mlle Marie-Joséphine Brodard et Mme Danièle Riedo-Baerchly, toutes à Marly ; Mme Anne-Marie Kolly-Yerly, à Zenausau, Mme Anne-Marie Baudinière, à Bulle, M. Daniel Pasquier et Mlle Lucienne Rouiller, à Riaz, Mlle Cécile de Conchy, à la Tour-de-Trême, Mlle Josiane Overney, à Vuadens ; Mme Danièle Dubacher-Schenk, Courgenay, M. François Fragnière, à Estavayer-le-Lac, Mlle Yvette Panchaud, à Grangettes ; Mme Angèle Conus-Carrel, à Siviriez ; Mlle Thérèse Friedly-Kolly, à Villarboud ; M. François Chassot, à Lully ; M. Jean Couvette, à Font ; Mme Madeleine Frossard-Schueler, à Estavayer-le-Lac et Mme Erika Staub-Hilber, à Chibretes, ainsi que de Mlle Marie Kaser, gestion b du matériel scolaire cantonal, section B.

Choc frontal : trois blessés

Hier, vers 9 h 50, M. Jean-Carlo Bertoli, 30 ans, de Marly, circulait de Fribourg en direction de Posieux. Dans le virage à gauche de Froideville, il entra en collision frontale avec une voiture qui arrivait en sens inverse, occupée par un étudiant tchèque domicilié à Neuchâtel et une jeune ressortissante française. Choqués et contusionnés, ces personnes furent transportées à l'hôpital cantonal. Les dégâts sont estimés à 14.000 francs.

BIENNE - BIENNE - BIENNE

Budget biennois 1972 : déficit global de près de 4 millions

En présence du maire de Bière, M. Fritz Stahli (rad.), le nouveau directeur des finances de la ville, M. Fidel Linder (rad.), a présenté hier matin les comptes de la ville de Bière pour 1972. Le compte d'administration de la ville, celui fondé sur le budget, s'équilibre avec 114.713.150 francs aux recettes et aux dépenses. Les dépenses totales du compte ordinaire ont dépassé le budget de 4,6 millions de francs, les recettes ont enregistré un montant de 8,87 millions supérieur à ce qui avait été prévu. Abstraction faite du déficit porté au budget, 83.000 francs, le compte ordinaire présente donc une amélioration de 4.275 millions de francs.

Cependant, le compte extraordinaire (amortissement des dettes et dépenses non budgétaires) accuse un excédent de charges de 7,93 millions de francs. Une récapitulation des comptes ordinaire et extraordinaire fait apparaître un déficit global de 3,74 millions de francs qui ira s'ajouter à la dette communale qui est de 290 millions de francs.

chiffre rond. Constatons dans ce contexte que les prestations sociales au personnel actif furent de 600.000 francs supérieures à ce qui avait été prévu. Le compte de l'administration générale de la commune ne donne lieu à aucune autre remarque, sinon le problème précédemment évoqué des déplacements internes des salaires. La somme de 700.000 francs supérieure au budget que le compte de la police nous révèle s'explique en grande partie par ce même problème des salaires. En outre, d'importantes dépenses ont été nécessaires pour la protection civile, alors qu'une dotation de fonds des places de parc de 157.000 francs apparaissait pour la première fois dans le compte correspondant. Les recettes dues aux taxes de parage, au service du cimetière et à la taxe du service du feu furent en partie supérieures à ce que l'on en attendait.

Les charges globales des finances se maintiennent dans les limites prévues, la réciprocité de certains déplacements internes annulant pratiquement leur effet. Par exemple, les intérêts passifs de 230.000 francs plus élevés (dont 104.000 francs de disagio sur nouveaux emprunts) trouveront une compensation par de moindres dépenses sous d'autres rubriques. Les produits dépassèrent les prévisions de 3,8 millions de francs, dont 2,9 millions pour les rentrées fiscales. Le produit le plus considérable fut le fait de l'impôt sur gain de fortune, avec 11,64 millions de francs.

Après Coghuf, Borgeaud

De grandes expositions ont été organisées à l'abbatiale de Bellelay ces dernières années. Elles étaient consacrées à Hans Erni, à Manessier et à Coghuf. Cet été, du 1er juillet au 16 septembre, c'est Georges Borgeaud, l'artiste-peintre genevois, qui présentera dans l'ancienne abbatale une rétrospective d'une œuvre qui s'étend sur 35 années. 250 tableaux seront exposés.

PORRENTRUUY « Le Pays » fête ses 100 ans

Le journal « Le Pays » de Porrentruy, quotidien jurassien d'opinion et d'information, fête le 19 mai son centenaire. Le premier numéro avait paru le 3 août 1873. Fondé par Ernest Daucour qui en était l'éditeur et le rédacteur, le journal se développa constamment. Dans le cadre du centenaire « Le Pays » prévoit la publication de quatre fascicules qui seront encartés dans le journal. En outre un écu sera frappé. Il portera d'un côté l'effigie du fondateur et de l'autre l'emblème jurassien. M. Roger Bonvin, président de la Confédération, assistera aux manifestations officielles du centenaire.

Bientôt des soldats dans le Jura

Le régiment d'infanterie 9 entrera en service au début du mois de mai dans le Jura. Les objectifs de l'instruction durant les cours de répétition étant la défense anti-char, la garde d'alerte et le combat de localité et en forêt, les états-majors et les soldats passeront les deux premiers semaines du cours sous tentes. Les différents bataillons seront stationnés dans le val de Saint-Imier, dans la vallée de Tavannes, dans la région de Delémont et aux Franches-Montagnes.

Centre commercial de la gare : avant-projet approuvé

Fribourg (mg) — Le Conseil communal de la ville de Fribourg a approuvé l'avant-projet définitif d'aménagement du centre commercial souterrain, avec passage pour piétons, à la place de la Gare. Il a approuvé définitivement le projet de réfection du pont du milieu, après mise à l'enquête, en vue de sa transmission à l'Etat.

Pas de réclames aux abords des autoroutes fribourgeoises

Le Conseil d'Etat du canton de Fribourg a décrété récemment un arrêté réglementant la publicité aux abords des routes. Cet arrêté interdit les réclames aux abords des autoroutes et semi-autoroutes. Une réclame peut toutefois être autorisée à proximité d'une autoroute si elle s'adresse également aux usagers d'une autre route.

Enfant renversé par une voiture

Hier, vers 9 h, Daniel Montavon de Bassecourt, âgé de 7 ans, s'est élançé sur la route au centre du village et a été projeté à terre par une voiture conduite par un habitant de Courroux. L'enfant souffrant d'une plaie au front et de différentes contusions au visage a été hospitalisé à Delémont.

Bétaillère dans la Birse : 90.000 fr. de perte et dégâts

Hier, vers 6 h 20, le conducteur d'un camion transportant des génisses circulait entre Moutier et Court et perdit le contrôle de son véhicule à cause de la chaussée enorgueillie. Le train routier, à la sortie des gorges, a heurté la lièzière de sécurité, et enfoncé le parapet du pont. L'avant du camion a piqué dans la Birse, deux génisses furent tuées sur le coup, elles étaient portantes ; quatre sérieusement blessées, ont dû être abattues durant la journée. Les dégâts au camion sont évalués à 40.000 fr. et la perte des animaux à 18.000 francs. A la suite de cet accident, le trafic a été perturbé durant trois heures.

Pro Jura sort un catalogue des maisons de vacances

Pro Jura, office jurassien du tourisme, vient de sortir un catalogue des maisons et logements de vacances du Jura. Il s'agit d'une brochure d'une trentaine de pages, partiellement illustrée, et divisée en plusieurs chapitres. Le premier est réservé aux maisons de vacances à louer dans le Jura pour familles et individus. Outre une photo, on trouve dans le guide des renseignements sur le nom et l'altitude de la localité, le prix de location par jour, semaine, ou mois, les caractéristiques de la maison de vacances, les possibilités de sports et de distractions. Une deuxième liste contient une centaine de maisons et logements de vacances qu'il est possible de réserver en s'adressant directement au propriétaire. Une troisième liste mentionne une cinquantaine de logements de groupes : chalets, auberges de jeunesse, cabanes et refuges, pouvant accueillir 10 à 150 personnes. Enfin on trouve également dans le nouveau catalogue la liste des campings et motels, une page réservée à la gastronomie ainsi qu'une carte géographique qui permet de situer le lieu de séjour envisagé. Pro Jura tient ce catalogue gratuitement à la disposition des personnes intéressées.

Ouverture d'une école professionnelle supérieure

Le printemps prochain, une école professionnelle supérieure va ouvrir ses portes à Delémont. Dépendant de l'école professionnelle traditionnelle, elle n'aura pour débiter qu'une classe de 15 élèves. Ces derniers seront sélectionnés sur la base d'un examen d'admission. Peut-être se présenter les apprentis des professions de la mécanique, de l'électricité, les dessinateurs en machines et en bâtiments qui entrent, ce printemps, dans leur seconde année d'apprentissage. L'école professionnelle supérieure dispensera des connaissances théoriques plus vastes aux apprentis. L'enseignement y sera donné en supplément à celui qui est obligatoire, il portera sur les mathématiques, les sciences, les français, les langues étrangères et l'histoire contemporaine. Un examen final aura lieu à la fin des trois années d'études à l'école professionnelle supérieure. Les résultats figureront dans un certificat conçu par l'Office fédéral.

Premier prix pour des jeunes cinéastes delémontais

Dans le cadre des activités culturelles pour les enfants organisées l'année dernière à Delémont, un groupe d'écoliers avait opté pour l'étude et le maniement de la caméra. Sous la conduite de ses moniteurs, il avait tourné plusieurs courts métrages de 8 mm, en assumant également le montage. Un de ces films avait été consacré au sabotier de Cornol, le dernier artisan en Suisse dans cette profession. Tourné en couleurs, il fut présenté au concours de l'Association suisse des offices du film d'enseignement. Ce film intitulé « Le sabotier du village » a obtenu le premier prix — 25 autres localités de Suisse participaient au concours — et sera présenté de ce fait au concours international organisé par la même association.

Informations horlogères

Assemblée générale de Pierres Holding S.A.

Sous la présidence de M. Pierre Renggli, les actionnaires de Pierres Holding S.A., société qui produit plus de 450 millions de pierres d'horlogerie par an, soit 65 % de la production suisse, se sont réunis en assemblée générale à Bière. Ils ont approuvé le rapport de gestion et les comptes.

Etant donné le bénéfice réalisé en 1972 et les perspectives du budget 1973, les actionnaires ont décidé à l'unanimité de renoncer à la distribution d'un dividende pour l'exercice écoulé. Comme l'indique en effet le rapport du conseil d'administration, il est opportun d'affecter une somme appréciable aux travaux de recherche et de diversification qui par ailleurs ont suivi une ligne favorable jusqu'à présent. Les actionnaires ont pris acte de ce que la société procède, en 1973 et 1974, à certaines restructurations visant à obtenir une fabrication toujours plus rationnelle et économique. Comme l'a souligné M. P. Renggli, ces efforts de concentration doivent tenir compte des aspects politique et social.

IMEFBANK Livrets de dépôt 4 1/2% Livrets jeunesse et retraite 5 1/4%

Pierres Holding S.A., dont le siège se trouve à Bière, est une société affiliée au groupe Asuag. Elle réunit d'importantes unités de production du secteur de la pierre d'horlogerie situées dans les cantons de Neuchâtel, de Berne, de Fribourg, de Vaud, du Tessin et de Soleure.

Au fait! ... une petite annonce conviendrait mieux. C'est décidé ! Demain, elle paraîtra dans LA FEUILLE D'AVIS FAN

MARTINI Les amis des amis boivent aussi... Aperitif - Vermouth

Maculature soignée au bureau du journal, qui la vend au meilleur prix.

Cérémonies de Pâques C'est dimanche 15 avril que débiteront les cérémonies marquant Pâques 1973 pour la paroisse française de Bière-ville. Le dimanche des Rameaux aura lieu le culte d'admission des catéchumènes avec sainte cène. Le 17 avril en l'église du Pasquart, le chœur de Camera de Neuchâtel, l'orchestre de chambre de la Chaux-de-Fonds en compagnie de l'organiste Bernard Heiniger, sous la direction de Charles Ossola donneront un grand concert. Vendredi saint :ulte et sainte cène, comme le dimanche de Pâques 22 avril. Le 25 avril à la maison Wytenbach, inscription des nouveaux catéchumènes ; dimanche 29 avril culte des familles marquant la reprise de l'enseignement religieux et le dimanche 6 mai reprise de l'école du dimanche au temple du Pasquart et à Evillard.

perrier Un perrier bien frais vous attend de l'autre côté de la rue. Sens unique de la fraîcheur et de la gaieté : perrier 100% naturelle. Au premier tournant à droite, un perrier bien frais vous attend. M Ernest Baumann membre d'honneur de l'UCJ

*C'est le temps  
qui fait la musique*

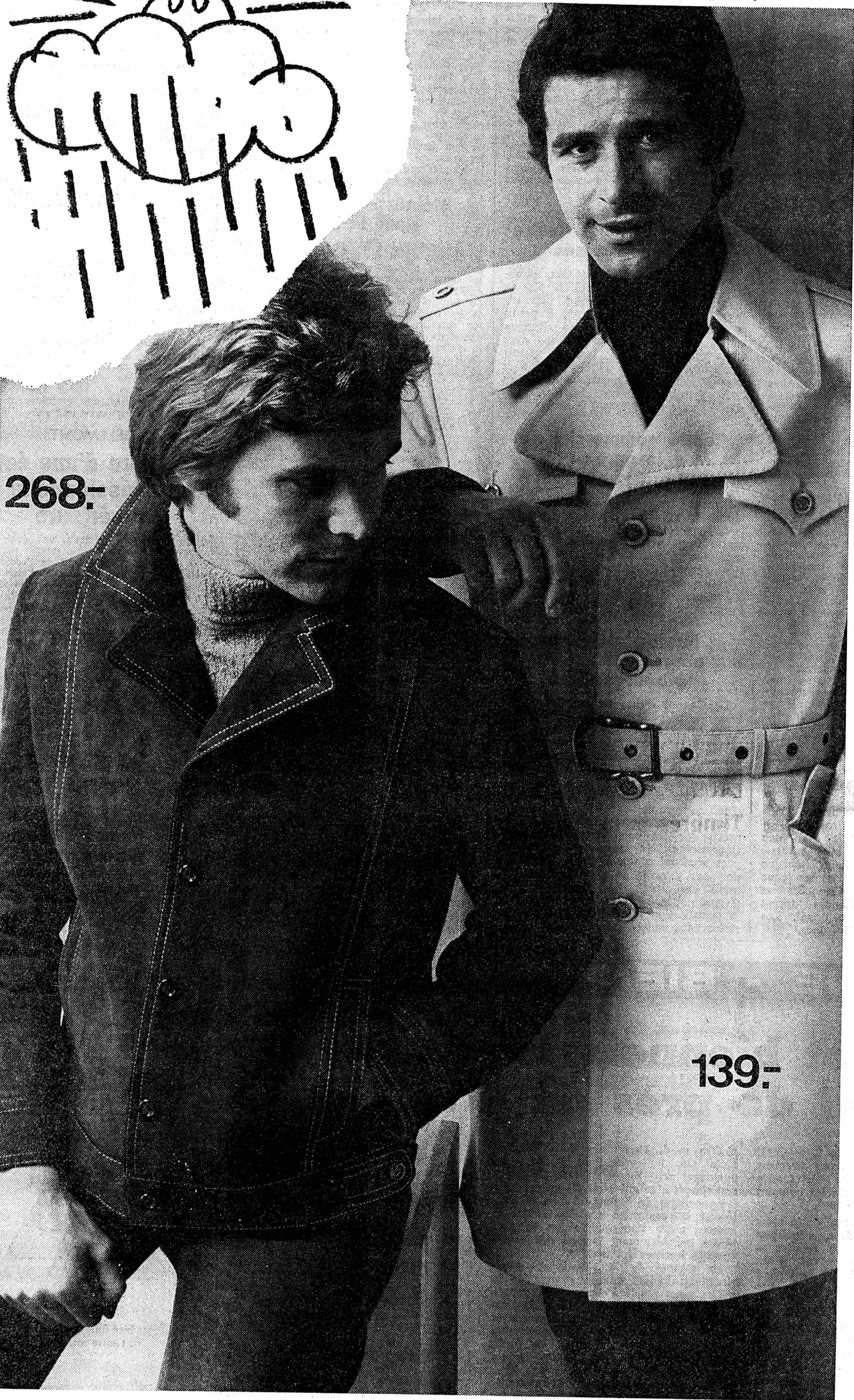

268.-

139.-

Lumber en pur daim, brun, à coutures de couleur contrastante, entièrement doublé.

Imperméable en Diolène et coton, entièrement doublé, avec beaucoup de détails sportifs à la mode.

**VÊTEMENTS**  
**ESCO**

A Neuchâtel: 12, rue St-Maurice, à La Chaux-de-Fonds: 62, av. Léopold-Robert

Aarau, Amriswil, Arbon, Baden, Bâle, Berne, Bienne, Coire, Fribourg, Horgen, La Chaux-de-Fonds, Lausanne, Lucerne, Lugano, Monthey, Neuchâtel, Schaffhouse, Shopping-Center Spreitenbach, Sion, Saint-Gall, Thoune, Winterthour, Zurich.

TRANSVERTAS



Fidèle à son objectif : « SERVIR »  
le KIWANIS-CLUB DE NEUCHÂTEL  
organise en faveur de l'

Auberge de la jeunesse  
et de la  
Maison d'enfants de Belmont  
par toute la recette intégrale

une  
**Grande vente d'œufs  
de Pâques**

**Samedi 14 avril**  
de 9 à 15 heures

5 POINTS DE VENTE DANS LA BOUCLE

**Rendez visite  
à Pfister  
à la MUBA**

**Nouvel emplacement:  
Batiment principal  
(foire des montres)  
Halle 44 / 3e étage**

5 attractions vous attendent chez **Pfister**

- ① Les derniers modèles exclusifs à prix avantageux pour les intérieurs rustiques et modernes.
- ② «YOUNG TREND» — Exemples d'un milieu adapté aux jeunes. De couleurs vives — prix avantageux, émoussillant!
- ③ La collection sensationnelle de moquettes MIRA de Pfister: 50 teintes diverses (avec semelle en mousse compacte, dès 13.50 par m<sup>2</sup>, livraison gratuite).
- ④ MIRADÉCOR — la toute nouvelle collection de RIDEAUX harmonieusement assortis aux couleurs de nos moquettes MIRA. Pour un agencement de goût. Collection complète à notre stand.
- ⑤ A l'emplacement Rosenthal, dans la maison préfabriquée BIENE, Pfister montre à quel point «habiter aujourd'hui» peut être agréable et hospitalier.

A la MUBA également, les nouvelles et meilleures idées d'agencement directement chez PFISTER AMEUBLEMENTS S.A.

**Pfister**  
ameublements sa

1701/1



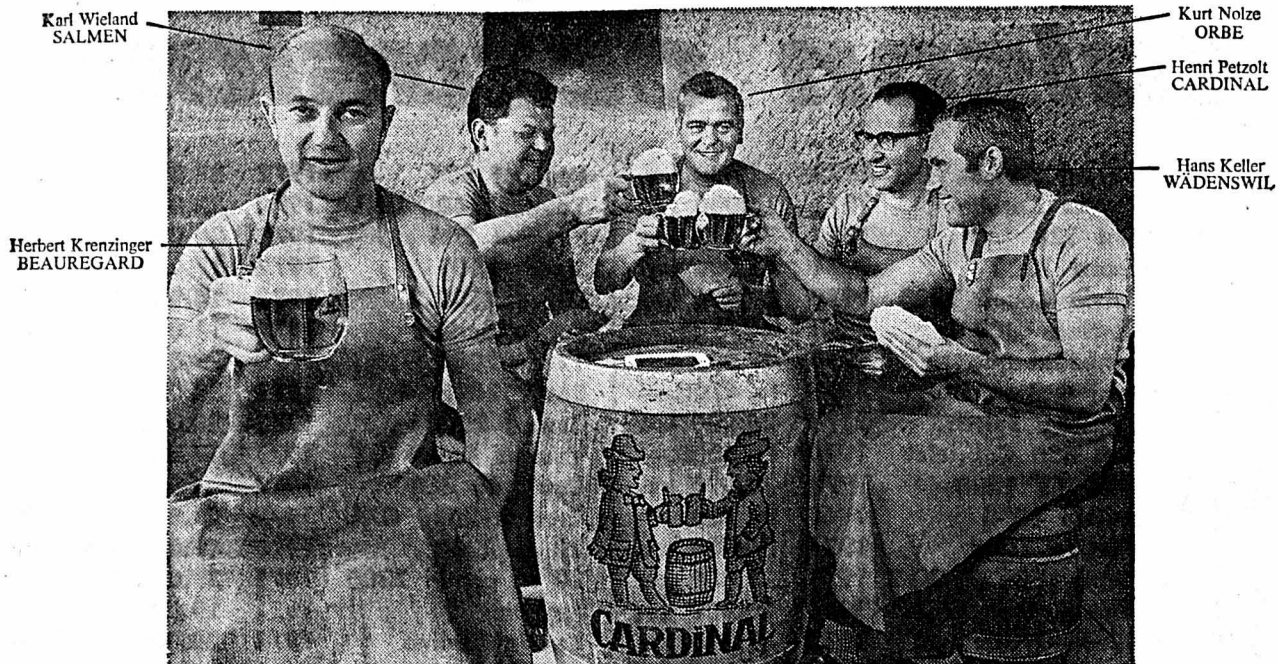

Karl Wieland SALMEN  
Herbert Krenzinger BEAUREGARD

Kurt Nolze ORBE  
Henri Petzolt CARDINAL  
Hans Keller WÄDENSWIL

**Je me présente: Herbert Krenzinger, Maître Brasseur à la brasserie Beauregard.**

Il y a quelques années, lors d'une réunion avec des collègues provenant de quatre autres brasseries suisses parmi les plus réputées, nous avons lancé le pari de créer une bière qui plaise à chaque Suisse. Une expérience cumulée équivalant à 700 ans de tradition était le meilleur gage de réussite.

Ça y est!

Dorénavant, on va vous servir la bière que vous aimez aussi bien dans votre café habituel qu'à Genève, à Berne ou à Zurich.

Pourtant, si nous étions unanimes au sujet du houblon, du malt et des méthodes de brassage, nous étions, en revanche, divisés quant au nom à choisir.

Chacun des Maîtres Brasseurs souhaitait baptiser la nouvelle bière du nom de sa brasserie. Selon les vieilles coutumes des brasseurs, une seule méthode pouvait nous tirer d'affaire: jouer le nom au jass.

Alors, chers amis de Beauregard:

Si, au cours des prochains jours, vous remarquez la marque Cardinal dans votre restaurant, ne vous en étonnez pas: Mon collègue Petzolt, de Cardinal, avait le bour!

**Cardinal brassée par Beauregard.  
La bière des Suisses qui aiment la bière.**



VERBIS

# DISCOUNT TEXTILES

RUELLE DUBLÉ 3

A NOTRE RAYON PULL DAME

## DÉBARDEURS à porter avec BLOUSE

en coton uni, rouge, jaune ou blanc

Débardeur coton mêlé

Acryl bouclé, broderie fleurs

**PULL JEANS** cotonnelle courtes manches

**PULL acryl**

rayé travers, courtes manches à volants, rose - blanc, marine - blanc, tilleul - blanc

PRIX NETS

FERMÉ LE LUNDI

6.90  
11.-  
14.-  
11.-  
14.-

### SALLE A MANGER

en chêne sculpté, d'époque 1920, restaurée dernièrement, comprenant: 1 table ovale à 3 rallonges, 6 chaises, siège velours (brun-jaune), 1 vaisselier.  
Le tout: Fr. 4000.—  
A discuter.  
Tél. (021) 32 50 64.

### QUINZAINE DE NEUCHÂTEL

22 MAI - 3 JUIN 1973



### DEMANDES A ACHETER

#### Timbres-poste

On achète collections Suisse et Europe, accumulations.  
Palement comptant.

A. Melgniez, route de Fribourg 72, 3280 Morat. Tél. (037) 71 52 71.

Œuvres de

#### Pablo Picasso et Moïse Kisling

sont recherchées par collectionneur.  
Ecrire sous chiffres F 312735-18, à Publicitas, 1211 Genève 3.

### L'IMPRIMERIE CENTRALE NEUCHÂTEL

achète

#### CHIFFONS

toile et coton, dimensions minimales: 30 cm x 30 cm propres, blancs et couleurs.

# VIVA 615 SUPER

NOUVEAU

**Vous économisez Fr. 615.-**

sur la nouvelle VIVA 615 SUPER



Actuellement de série sur la VIVA 615 SUPER

Profitez de cette offre sensationnelle! Actuellement, la spacieuse et confortable VIVA vous est proposée en version VIVA 615 SUPER. Ce nouveau modèle possède de série, en plus du riche équipement VIVA (par exemple: dégivreur électrique de la vitre arrière, pneus radiaux, etc.), les extras suivants:

- Autoradio à 3 longueurs d'onde
- Toit vinyl
- Roues avec jantes sport
- Console avec vide poche
- Double filets latéraux

Et tout ceci pour un prix qui vous fait économiser Fr. 615.-.

Avec cet intéressant équipement

supplémentaire et à ce prix, la VIVA 615 SUPER est une offre avantageuse à ne pas manquer. Profitez-en et venez aujourd'hui encore faire une course d'essai: vous pourrez tester vous-même son puissant moteur (1,3 litres, 63 ch.) et ses excellentes qualités routières. VIVA 615 SUPER — vous économisez Fr. 615.-.

Crédit avantageux grâce à GMAC Suisse S.A.



un produit General Motors, by Vauxhall

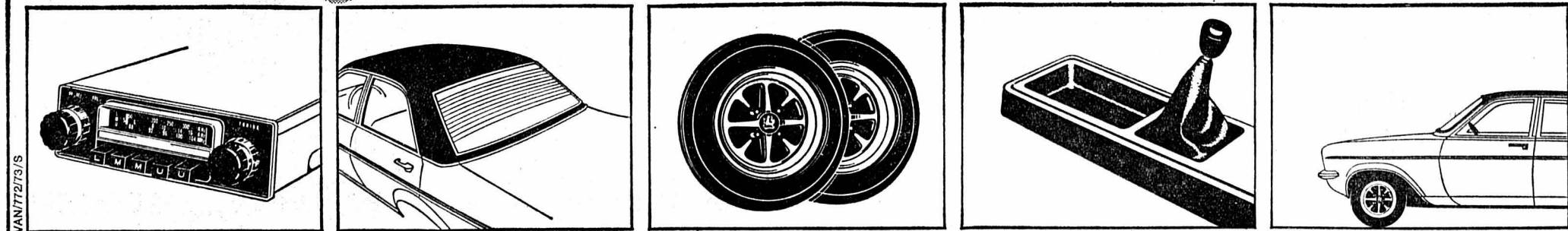

Tout le monde il va aux spectacles de la



22 MAI - 3 JUIN 1973

### DEMANDES D'EMPLOIS

Monsieur sérieux, 30 ans, cherche situation stable en qualité de **représentant**

Adresser offres écrites à DT 988 au bureau du journal.

**Maculature** en vente au bureau du journal

**Dessinateur-construteur**

possédant C.F.C. + diplôme d'art commercial, cherche place dans la construction ou l'esthétique industrielle.

Adresser offres écrites sous chiffres JA 994 au bureau du journal.

**Suisse allemand**

(18 ans), 6 ans d'école primaire, 4 ans de gymnase, cherche emploi, si possible dans librairie, maison d'édition, magasin de musique ou chez graphiste. Date d'entrée début mai environ. Faire offres à Alex Läubli, Zwelackerstrasse 44, 8053 Zurich.

# OUVERTURE de la Saison occasion

Garantie

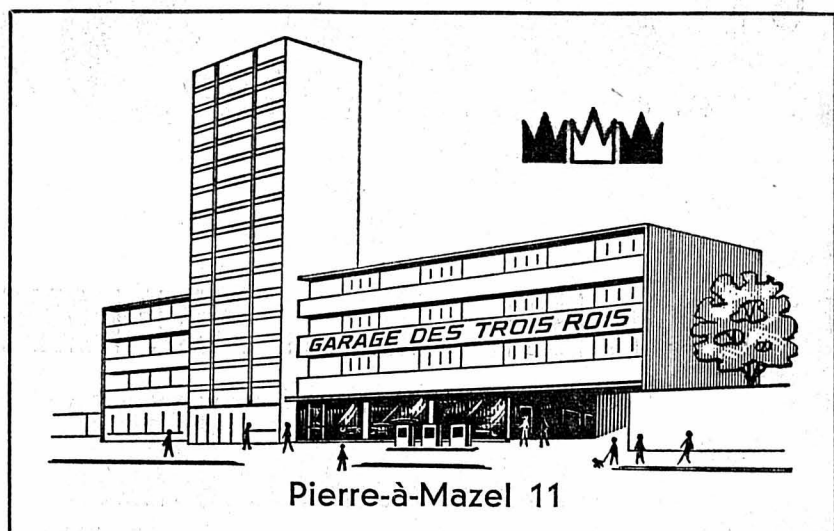

Pierre-à-Mazel 11



Toyota Célia	1972	5000 km
Toyota Corolla	1971	17.000 km
Fiat 128	1971	38.000 km
Escort 1300	1971	42.000 km
Fulvia Coupé 1300	1970	39.000 km
Cortina 1300 L	1971	Fr. 7500.—
Sunbeam Imp	1970	27.000 km
Ami 8 Break	1970	Fr. 4700.—
Triumph Spitfire	1971	24.000 km
Fiat 850 Cabriolet	1970	Fr. 5500.—
NSU TT 1200	1971	30.000 km
Austin 1000	1969	Fr. 3500.—
Cortina 1600	1971	34.000 km
Capri 1700 GT XLR	1971	22.000 km
Alfa Romeo 1750	1971	23.000 km
17 M 1700	1972	17.000 km

Peugeot 504	1972	33.000 km
Taunus 1600 GXL	1972	22.000 km
Peugeot 204	1972	28.000 km
Simca 1501	1972	17.000 km
Simca 1100 S	1972	14.000 km
Fulvia Berline	1972	11.000 km
17 M 2000	1970	29.000 km
BMW 2002	1971	33.000 km
Consul 2000	1972	20.000 km
Taunus Coupé GT	1971	17.000 km
Capri RS 2600	1972	9000 km
Cortina 2000 GXL	1972	21.000 km
20 M 2300	1970	46.000 km
20 M combi 2300	1971	39.000 km
Jaguar	1971	19.000 km
Lancia Berline	1971	20.000 km

## CHEZ-NOUS D'ABORD DES CERTITUDES :

1. 45 ans au service des automobilistes de notre canton.
2. Chaque année, plus de 1200 clients satisfaits de nos voitures occasions.
3. Nos prix peuvent être contrôlés dans le tarif officiel.

4. Un service après-vente sérieux.
5. 150 employés dévoués à votre service.
6. De véritables garanties.

# GARAGE DES TROIS ROIS

J.-P. et M. NUSSBAUMER

Neuchâtel, tél. (038) 25 83 01  
 La Chaux-de-Fonds, tél. (039) 26 81 81  
 Le Locle, tél. (039) 31 24 31

Tous nos services à votre service

### OFFRES COMMERCES DEMANDES

A remettre à la Chaux-de-Fonds

## BAR A CAFÉ

sans alcool. Disponible pour date à convenir. Eta-  
blissement facile à exploiter et bien situé.

Faire offres sous chiffres CM 936 au bureau du  
journal.

Horlogerie à remettre à la Chaux-  
de-Fonds

## atelier des branches annexes

Mise au courant facile.  
Adresser offres écrites à PG 1000  
au bureau du journal.

### VÉHICULES À MOTEUR ET ACCESSOIRES

A vendre, pour cause de double  
emploi,

## DATSUN 1000

de luxe, non accidentée, totale-  
ment révisée, 41.000 km.  
Fr. 3600.—  
Tél. 25 88 30.

Occasion  
exceptionnelle

## VOLVO Coupé 1800 S

51.000 km.  
Tél. (038) 33 58 71.

A vendre

## Renault R 8 S

modèle 1970,  
expertisée.

Garage du  
Val-de-Ruz  
Boudevillers.  
Tél. (038) 36 15 15.

A vendre

## Citroën

traction  
11 L  
modèle 1955, noire,  
peu de km,  
expertisée.

Tél. (027) 2 60 50.

A vendre

## Chrysler Valiant

modèle 1967, moteur  
révisé.

Tél. 24 54 66,  
heures de bureau.

A vendre

## Ford Cortina

1966, batterie  
et pneus neufs,  
expertisée, 2200 fr.

Tél. (038) 51 17 58.

A vendre

## MINI 1275 GT

modèle 1973  
en rodage encore  
(1600 km) complet  
avec radio Blaupunkt  
stéréo.  
Tél. (038) 33 59 16,  
dès 17 heures.

A vendre

## Commodore

Coupé 1968,  
entièrement révisée,  
non accidentée,  
expertisée.  
Prix intéressant.  
Tél. 25 06 19,  
heures des repas.

A vendre

## BATEAU

polyester, 5 m 50,  
moteur neuf, 9,5 CV,  
bâche neuve.

Tél. (038) 51 26 05,  
après 18 heures.

### OCCASIONS

ROVER 2000 TC - Modèle 1970  
ROVER 3500 - Modèle 1970  
OPEL ADMIRAL - Modèle 1970  
SIMCA 1100 GLS - Modèle 1972  
SIMCA 1000 GLS - Modèle 1971  
AUSTIN MINI 1000 - Modèle 1969  
FIAT 124 - Modèle 1969  
RENAULT 8 - Modèle 1968  
VW 1300 - Modèle 1967  
FIAT 125 - Modèle 1968  
RENAULT 4 L - Modèle 1967

Véhicules expertisés - Garantie.

Garage du Chasseron - Le Bey  
1400 Yverdon. Tél. (024) 2 22 88.

A vendre

## Austin 1300

1973, 12.900 km,  
orange, intérieur  
simili, état général  
neuf. Expertisée +  
garantie.

Agence Austin,  
Garage du Vully  
(Praz).  
Tél. (037) 71 29 79.

A vendre  
de particulier

## VW 1300

type championne,  
1972, 19.000 km,  
état de neuf.  
Facilités  
de paiement.

Garage Beau-Site,  
Tél. 53 23 36,  
Cernier.

A vendre

## Renault

16 TS, 1971,  
39.000 km, pour  
cause de séjour  
à l'étranger.

S'adresser au  
Garage Schaller,  
Cressier,  
tél. (038) 47 12 66.

A vendre

## Austin Gipsy

4 x 4, véhicule  
tout terrain.

Hubert Patthey,  
tél. 25 97 67.

### OCCASIONS EXPERTISÉES

AUDI 75 L, 1967 ;  
AUSTIN 1300 Combi,  
1968 ;  
CITROEN Dyane 6,  
1969 ;  
DATSUN 1000, 1969 ;  
DATSUN 1200 - 2 p.,  
1971 ;  
DATSUN 1600, 1970 ;  
FIAT 1500, 1963 ;  
FIAT 124 Coupé,  
1968 ;  
FIAT 125, 1968 ;  
FORD CORTINA,  
1966 ;  
FORD CORTINA  
1600 GT, 1968 ;  
FORD CORTINA  
1600 GT, 1969 ;  
FORD Taunus 1300,  
1970 ;  
LANCIA Fulvia, 1963 ;  
MAZDA 818 DX,  
1972 ;  
MORRIS 1100, 1964 ;  
NSU 1200 TT, 1971 ;  
OPEL Rekord  
1700 L, 1966 ;  
PEUGEOT 204  
Combi, 1968 ;  
PEUGEOT 204  
Combi, 1968 ;  
PEUGEOT 404, 1966 ;  
RENAULT R 10,  
1966 ;  
RENAULT R 16 TS,  
1971 ;  
SUNBEAM IMP  
Sport, 1970 ;  
VAUXHALL Viva 90,  
1967 ;  
VW 1600 L, 1968.

GARAGE M. BARDO  
Neuchâtel  
Tél. (038) 24 18 42.

A vendre

## VW Pick-up 160

(plate-forme), 1971,  
35.000 km,  
expertisée.  
Garage F. Fatton,  
Tombet 28,  
2034 Peseux.  
Tél. (038) 31 72 50,  
31 73 50.

A vendre

## COOPER MINI

1965, verte, bon état  
général, bas prix,  
avec pneus radiaux.

A vendre

## Alfa Romeo Duetto 1750

avec hard top, 1968,  
teinte aluminium,  
intérieur simili noir,  
expertisée,  
très bon état  
mécanique.

Bas prix.  
Reprise éventuelle.

Garage du Vully  
(Praz).  
Tél. (037) 71 29 79.

A vendre

## marbre universel

de carrossier.  
Tél. (038) 57 11 42.

### AGENCE OFFICIELLE

# TOYOTA

## GARAGE DU VAL-DE-RUZ

### H. VUARRAZ

2043 BOUDEVILLIERS / NE  
Tél. 038/36 15 15

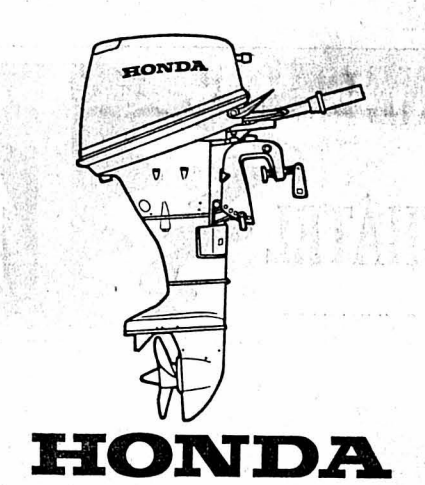

## HONDA 4 temps

7,5 CV, 29 KG  
Fr. 2100.— court ;  
Fr. 2200.— long.  
Pas de mélange d'huile, minimum  
de pollution, consommation ré-  
duite : 0,3 l à 2,8 l.  
Service après-vente.  
Essais sur votre bateau sans en-  
gagement.

JEAN-LOUIS STAEMPFLI  
CHANTIER NAVAL  
2016 CORTAILLOD - Tél. 42 12 52

A vendre

## Opel Rekord

1900, caravan 1968,  
en parfait état.  
Seulement 62.000 km,  
garantie expertisée  
1973.

Prix : Fr. 4900.—

Tél. (038) 51 39 29.

A vendre pour  
cause imprévue

## Mustang V 8 302 coupé

modèle 1969,  
47.000 km,  
vert métallisé.  
Prix : Fr. 10.000.—  
(arrangement  
possible).  
Tél. 42 39 15,  
42 34 61.

## RENAULT

TÉL. (038) 25 31 08  
Concessionnaire officiel

RENAULT 12 TL	83.000 km	Modèle 1970
RENAULT 12 TL	45.000 km	Modèle 1971
RENAULT 12 Break	48.000 km	Modèle 1971
RENAULT 16 TS	49.000 km	Modèle 1970
RENAULT 16 TS	44.000 km	Modèle 1972
RENAULT 16 GL	63.000 km	Modèle 1970
RENAULT 16 TL	50.000 km	Modèle 1971
RENAULT 16 L	64.000 km	Modèle 1970
RENAULT 10 AUTOMATIC		Modèle 1967
VW 1300 L	75.000 km	Modèle 1970
FORD 1600 E	59.000 km	Modèle 1969
FORD 1300	137.000 km	Modèle 1965

## ROBERT

TÉL. (038) 25 31 08  
Qual Champ-Bougin 36-38  
RN 5 DIRECTION AUVERNIER

### OCCASIONS EXPERTISÉES ET GARANTIE

PEUGEOT 204 L	verte	1969	
PEUGEOT 204 GL	verte	1969	
PEUGEOT 304 Coupé	vert mét.	1971	43.000 km
PEUGEOT 304	blanche	1971	13.000 km
PEUGEOT 304	blanche	1970	28.000 km
PEUGEOT 404 Inj.	pastel	1967	
PEUGEOT 404	beige	1967	64.000 km
PEUGEOT 404	pastel	1968	
PEUGEOT 504	beige	1970	48.000 km
PEUGEOT 504	blanche	1972	28.000 km
PEUGEOT 504	blanche	1971	28.000 km
PEUGEOT 504	rouge	1970	65.000 km
PEUGEOT 304	blanche	1970	28.000 km
PEUGEOT 404	verte	1968	55.000 km
OPEL ASCONA	blanche	1970	61.000 km
DAF 44	beige	1971	2.000 km
SIMCA 1000 GLS	blanche	1971	24.000 km
RENAULT R 8 automatique	jaune	1971	13.000 km
FIAT 850 Spécial	rouge	1970	30.000 km
SIMCA 1301 sp.	bleu mét.	1971	28.000 km
SAAB 95 Combi	verte	1969	51.000 km
DATSUN 1300	bleue	1968	

Demandez liste complète avec détails et prix - Facilités de  
paiement - Essais sans engagement, même à votre domicile.

## M. + J.-J. SEGESSEMANN & Cie GARAGE DU LITTORAL

Pierre-à-Mazel 51 - Début route des Falaises - NEUCHÂTEL  
Tél. (038) 25 99 91 (5 lignes)

SI VOUS VOULEZ ACHETER  
UNE VOITURE D'OCCASION - DE  
N'IMPORTE QUELLE MARQUE -  
JE VOUS DONNE LE CONSEIL SUIVANT :  
EN TOUTE CONFIANCE, EN TOUTE  
SÉCURITÉ, ACHÉTEZ UNE OCCASION "OK".  
SEULES DES VOITURES EN PARFAIT ÉTAT  
PEUVENT PORTER CE SIGLE. ELLES SONT  
AUSCULTÉES ET RÉVISÉES DE A À Z  
D'APRÈS LES NORMES DE FABRIQUE  
SÉVÈRES DE LA GENERAL MOTORS,  
AVEC UNE GARANTIE PAR ÉCRIT À  
LA CLÉ (6500KM OU 3 MOIS). VOUS  
TROUVEZ LES OCCASIONS "OK"  
UNIQUEMENT CHEZ LES  
CONCESSIONNAIRES  
GM.

(A ENVOYER À GENERAL MOTORS SUISSE S.A.)  
2500 BIENNE

VEUILLEZ ME FAIRE PARVENIR SANS ENGAGEMENT  
VOTRE PROSPECTUS ET LA LISTE DES GARANTIES "OK"

NOM : \_\_\_\_\_  
 ADRESSE : \_\_\_\_\_  
 NO POSTAL : \_\_\_\_\_ LIEU : \_\_\_\_\_ FAN 6

Grâce à l'immense succès de vente de

# L'AUDI 80

(voiture de l'année)

notre choix déjà très varié en voitures d'occasion va être,  
après la livraison des voitures en commande, encore plus  
attractif

Garage HIRONDELLE - TÉL. (038) 24 72 72  
 DRIVE-IN SENN - TÉL. (038) 25 94 12  
 GARAGE HIRONDELLE - TÉL. (038) 24 72 72  
 DRIVE-IN SENN - TÉL. (038) 25 94 12  
 GARAGE HIRONDELLE - TÉL. (038) 24 72 72  
 DRIVE-IN SENN - TÉL. (038) 25 94 12

Réservez déjà maintenant  
une de ces

## OCCASIONS INTÉRESSANTES

avec très peu de kilomètres

Alfa Giulia 1300 TI 1970  
Audi Super 90 1970  
Volvo 144 1971  
VW Karmann Ghia 1969  
Renault 12 TL 1971  
Austin 1300 automatique  
1970  
NSU 1200 C 1970  
Austin 1750 1972  
Quelques VW 1300  
1969 à 1972

OK AVEC "OK" VOUS ROULEZ MIEUX  
ET PLUS SÛREMENT.  
ET PLUS LONGTEMPS.

## QUINZAINE DE NEUCHÂTEL

22 MAI - 3 JUIN 1973

**VÉHICULES À MOTEUR**

A vendre

**1 bateau de plaisance**

à l'état de neuf, 6 places, moteur révisé.

Tél. (038) 55 23 33.

**OCCASION UNIQUE  
NSU 1200 TT**

1971, jaune, 34.000 km.  
Prix très intéressant.  
**GARAGE M. BARDO**, Sablons 47,  
Neuchâtel.  
Tél. (038) 24 18 42 - 24 18 44.



**Vente  
achat  
échange**

Reprise au plus haut prix du jour pour voitures neuves de toutes marques

**Occasions  
expertisées**

- Mercedes 280 SE** automatique, 1968 ;
- Mercedes 220** moteur neuf ;
- Mercedes 190** diesel
- Mercedes 190 SL** cabriolet ;
- Peugeot 204** break
- 1972 ;
- Peugeot 204** Limousine, 1969 ;
- R 16 TL**
- 1970 ;
- Simca 1100** Spécial
- 1971, 24.000 km ;
- MINI 1000**
- 1971, 32.000 km ;
- MINI 1000**
- 1969 ;
- MINI 1000**
- 1968 ;
- MINI 1100**
- 1966 ;
- MINI 1300**
- 1972, 24.000 km ;
- MINI 1300 break**
- 1970 ;
- Cortina GT**
- 1968, 4 portes ;
- Cortina 1300**
- 1968 ;
- Alfa 1600 TI**
- 1967 ;
- VW 1300 L**
- 1968 ;
- VW 1600 L**
- 1967 ;
- Mustang**
- 6 cylindres, 1969,  
et quelques voitures  
vendues sans  
expertise, très bon  
marché.
- 2 CV**
- Fiat 1500**
- etc.

Garage de la Cuvette  
H. Bayard  
Vauxoyon  
Rue des Tunnelles 9  
2006 Neuchâtel  
Tél. (038) 25 29 50

**OCCASIONS**

expertisées - crédit - échanges

- |                   |      |
|-------------------|------|
| DS 21 PALLAS      | 1970 |
| AUTOBIANCHI AIII  | 1970 |
| BMW 2000          | 1967 |
| DYANE 6           | 1971 |
| D SUPER           | 1971 |
| BMW 1600          | 1967 |
| CORTINA LOTUS     | 1967 |
| D SPÉCIAL         | 1970 |
| 2 CV-6            | 1971 |
| BMW 1800 TI       | 1966 |
| AMI 8 CLUB        | 1971 |
| GS CLUB           | 1972 |
| SAAB 99           | 1970 |
| GS BREAK          | 1972 |
| FIAT 850          | 1966 |
| VW 1302 S         | 1972 |
| ID 19             | 1967 |
| FIAT 124 S        | 1970 |
| OPEL 1700         | 1968 |
| FIAT 125 S        | 1969 |
| NSU 1200 L        | 1971 |
| MORRIS 1300 BREAK | 1969 |
| RENAULT R 6 TL    | 1971 |
| SIMCA 1000        | 1970 |
| TOYOTA 1200 BREAK | 1972 |
| PEUGEOT 404       | 1966 |
| MG 1100           | 1964 |
| AUSTIN 1300       | 1971 |
| VAUXHALL 2000     | 1969 |
| SIMCA 1501 BREAK  | 1969 |
| LANCIA FULVIA     | 1963 |
| FIAT 850          | 1966 |

Garages Henri Favre  
**Apollo**  
Phy Lac Neuchâtel (038) 241212

# Les as du gazon offrent aux fans...

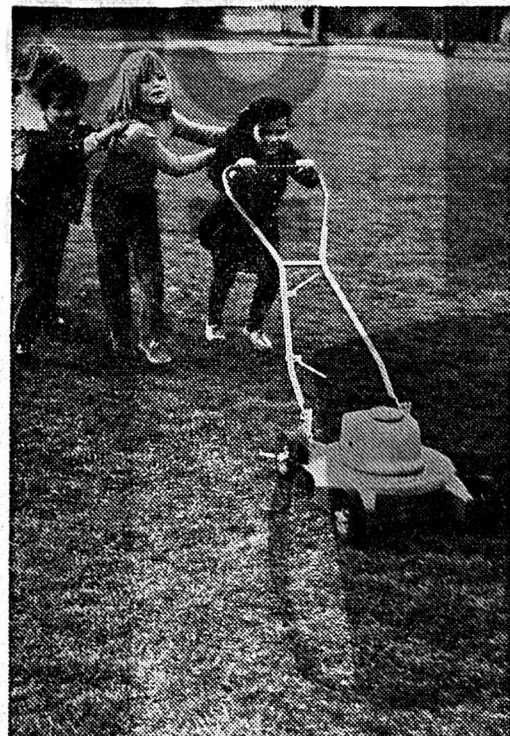

La tondeuse Rapid 42 à moteur électrique travaille sans bruit et sans odeur, fait de la tonte un jeu d'enfant.



Robuste, éprouvée et très appréciée: la petite motofaucheuse Rapid 101.



S'asseoir et démarrer, tondre en vitesse avec le Lawnkeeper BOLENS de Rapid.



Que fait cette tondeuse en hiver? Elle fraise la neige... machine combinée Rapid 304.



Pour ménager les nerfs et l'environnement: la tondeuse à batterie WEBB à grand rendement de surface, celle qui plaira le plus à vos voisins.



Saviez-vous que le gazon respire? L'aérateur Rapid garantit une meilleure aération, un plus beau gazon.

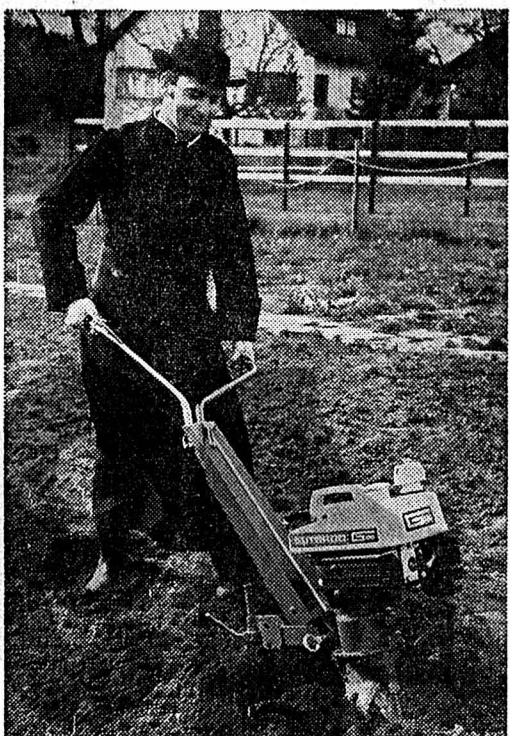

Le GUTBROD Gartenboy est étonnant, universel: ce combiné de Rapid bine, tond, évacue la neige.



La GUTBROD 1200, l'as du gazon, soigne comme un professionnel les plus grands gazons.



Partout où les grandes pelouses sont si bien soignées qu'on s'y assied volontiers, le micro-tracteur GUTBROD est à l'œuvre.

... à tous ceux qui préfèrent une pelouse moelleuse à un champ de souches raides, une gamme complète de machines à soigner le gazon: tondeuses et aérateurs, machines à défeutrer, balayeuse à gazon, pour toutes surfaces et tous genres de pelouses: gazons de propriétés privées, de colonies d'habitation, de terrains de football, d'hôtels, de plages, de golfs et d'agrément.

Et comme Rapid, l'as du gazon, est appuyé par une équipe de 200 agents, non moins à la hauteur, dans toute la Suisse, Rapid est aux petits soins pour les gazons, et les amateurs de belles pelouses bénéficient d'un service irréprochable.

**Je suis grand amateur de gazon**

et désire une documentation, tout à fait sans engagement, de vos appareils d'entretien du gazon pour usage privé/professionnel/communal (prière de souligner ce qui convient).

Nom \_\_\_\_\_

Adresse \_\_\_\_\_

FAN

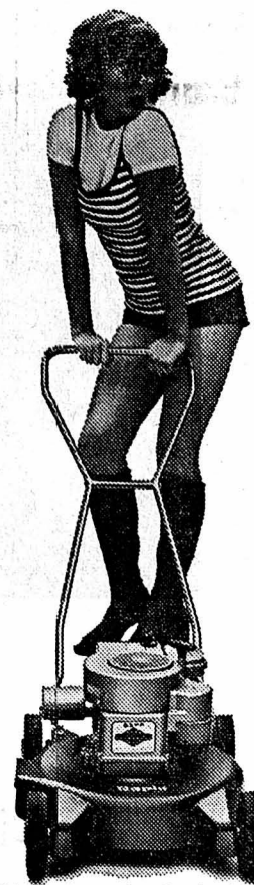

La Rapid la plus achetée: la 42 à essence.

## Rapid

Rapid Machines et Véhicules SA  
8953 Dietikon, tél. 01 88 68 81

200 agents officiels s'occupent des produits Rapid en Suisse.

**Château-d'Ex:** Samuel Morier Fils, tél. (029) 46010; **Charrat:** Chadar, Chappot & Darloly, tél. (026) 53293; **La Chaux-de-Fonds:** René Gogniat, tél. (039) 222976, Francis Nussbaumer, tél. (039) 224488; **Les Diablerets:** Jean Berrux, tél. (025) 64267; **Echallens:** E. Panchaud SA, tél. (021) 811180; **Fresens:** Claude Porret, tél. (038) 551788; **Fribourg:** Bregger SA, tél. (037) 225251; **Genève:** Eugène Baud SA, tél. (022) 360294; **Lausanne:** Max Schmidt & Cie SA, tél. (021) 265330; **Lavigny:** William Grin, tél. (021) 765542; **Leysin:** Hubert Giobellina, tél. (025) 62647; **Le Mont si/Lausanne:** B. Burri, tél. (021) 320305; **Nyon:** H. Hämmerli & Cie, tél. (022) 611631; **Sarroux:** B. Chappuis, tél. (038) 311569; **Saubraz:** J.-D. Porret, tél. (021) 743364; **Moiry:** Charles Perret, tél. (021) 877607; **Martigny:** Léon Formaz, tél. (026) 22446; **Ste-Croix:** Alfred Buri, tél. (024) 62676; **Sion:** Fédération Laitière et agricole du Valais, tél. (027) 37101, Pfeifferli & Cie, tél. (027) 21021; **Vevey:** Margot Frères, tél. (021) 511262; **Villars-sous-Yens:** B. Crua-Moret, tél. (021) 771247; **Frinviller:** Walter Urwyler, tél. (032) 70422.

A vendre

**voilier Silhouette**

à cabine, avec voile, foc, génois, bache, moteur, parfait état, mono-queue 5 x 2 m, et divers hors-bord. A. Staempfli, chantier naval, 1422 Grandson, tél. (024) 2 33 58. 1007 Lausanne-Vidy, tél. (021) 27 30 67.

**OCCASION UNIQUE  
FORD TAUNUS 1300**

1970, verte, 23.000 km.  
Prix très intéressant.  
**Garage M. Bardo**, Neuchâtel,  
Sablons 47.  
Tél. (038) 24 18 42 - 24 18 44.

Nous avons sélectionné pour vous...  
**ROVER 3500 AUTOMATIQUE** version américaine, vitres teintées, air conditionné, 30.000 km  
**SIMCA 1301 SPÉCIAL** 1971, 19.000 km  
**SIMCA SPÉCIAL 1100 S** 1972, 15.000 km  
**FORD CORTINA 1300** 1969, 60.000 km  
Samedi ouvert jusqu'à 18 heures.  
Toutes les voitures sont livrées expertisées.  
**Garage A. WALDHERR**  
NEUCHÂTEL  
Parcs 147 Tél. (038) 24 12 65

A vendre

**Autobianchi**

1970, 28.000 km, impeccable, blanche, intérieur simili, 4 portes. Expertisée, avec garantie.

Garage du Vully (Praz), Tél. (037) 71 29 79.

A vendre

**FIAT Coupé 850**

1969, 54.000 km, rouge, intérieur simili noir, voiture impeccable avec pneus radiaux, expertisée. Garantie. Reprise éventuelle. Agence Fiat 1781 Praz (Vully), Tél. (037) 71 29 79.

**GARAGE DE LA CÔTE S.A.**  
CHRYSLER  
SIMCA  
SUNBEAM  
☎ (038) 31 23 85  
PESEUX  
Hall d'exposition  
☎ (038) 31 73 13  
VISITEZ NOTRE EXPOSITION PERMANENTE A COLOMBIER ☎ (038) 41 10 85

En stock, voitures contrôlées, soignées, expertisées, prêtes à la mise en circulation :

VW 1300	1968
FIAT 124 S Coupé	1969
FIAT 124 Break	1971
OPEL 1501 LS	1967
OPEL KADETT	1970
FIAT 125 S	1969
OPEL REKORD 1.7	1967
SIMCA 1501 S	1970
SUNBEAM 1250 DL	1971
SIMCA 1100 S	1972
SIMCA 1000 GLS	1972

et une quantité d'autres voitures à partir de Fr. 1000.— à 2000.—.

ÉCRITEAUX en vente au bureau du journal

# nouveau chez nouveau coop



## Sida liquide nettoie tout.

Chromes, émail, carrelages, matières plastiques etc.  
Très simple d'emploi:  
un jet de liquide, nettoyer,  
rincer...c'est tout!

Sida liquide,  
une exclusivité Coop

**Sida**  
liquide

Reinigt gründlich  
Nettoie parfaitement  
Pulisce perfettamente

1.90

au lieu  
de 2.90

ACTUALITÉ SUISSE ET ROMANDE

Emission après 20 ans de pourparlers et de travaux: le commencement de la fin

De notre correspondant: Les mineurs d'Emosson ont dû déchanter. La journée de vendredi 13 avril — un vendredi 13 donc — devait être historique pour eux. Il s'agissait en effet de faire sauter le dernier bouclon qui se trouve à la pointe de l'un des plus longs collecteurs des Alpes, un collecteur de 18 km amenant l'eau dans le barrage. Finalement, devant les difficultés posées par l'eau et le sable accumulés en amont de ce bouclon, il fallut renvoyer à des temps meilleurs ce dernier coup de dynamite.

cubes environ pourra retenir quelque 225 millions de mètres cubes d'eau. Il faudra couler encore 200.000 mètres cubes de béton avant de planter le sapin à son couronnement. Peu de barrages présentent des proportions « volume de béton - volume d'eau » aussi intéressantes que celles réalisées à Emosson.

SUISSE ALÉMANIQUE

Maison familiale détruite par le feu

SIRNACH (TG) (ATS). — Une maison familiale a été totalement détruite par le feu mercredi à Gupfen, près de Sirnach, dans le canton de Thurgovie. Les pompiers sont parvenus à empêcher que le feu ne détruise encore une menuiserie proche du lieu de l'incendie. Les habitants n'ont rien pu sauver. Le montant des dégâts atteint environ 200.000 francs. L'incendie s'est déclaré dans les installations de chauffage.

La Foire d'échantillons a mis son drapeau en berne

BALE (ATS). — Les passagers de l'avion britannique qui s'est écrasé près de Bâle, contrairement aux premières informations, n'avaient pas projeté une visite de la Foire suisse d'échantillons. La catastrophe n'en a pas moins causé une forte impression dans toute la ville, et la Foire d'échantillons, en signe du deuil qu'elle partage avec les familles des victimes, a mis en berne son drapeau. Le drapeau britannique parmi les drapeaux étrangers ainsi que le drapeau fédéral porte un crêpe de deuil.

VAUD

Routes nationales: du retard pour certains tronçons

LAUSANNE (ATS). — Les crédits attribués par la Confédération au canton de Vaud pour la construction des routes nationales accusent un net fléchissement durant les années 1974-1976 et l'augmentation constante du coût des travaux aggrave encore la situation. Aussi le Conseil d'Etat vaudois a-t-il décidé de ne pas engager de nouveaux travaux et de concentrer les efforts sur l'autoroute de contournement de Lausanne, sur les tronçons Yverdon-Oron et Renaz-Aigle de l'autoroute du Léman et sur le tronçon Lutrive-Paudex de la « bretelle » devant relier cette autoroute au centre de Lausanne.

de la Batiatz près de Martigny et à Châtellard. Cette dernière usine produira ses premiers kilowatts industriels dans une quinzaine de jours déjà tandis que tout l'ensemble fonctionnera normalement avant la fin de l'année.

Plus d'un milliard de francs (620 millions selon les derniers chiffres communiqués) ont dû être investis dans cette gigantesque réalisation qui marque en quelque sorte la fin de l'ère hydro-électrique en Valais.

Emosson dont 70 % des installations se trouvent sur territoire helvétique et qui a même nécessité un changement dans les frontières suisses et françaises, produira 634 millions de kw/h. Il s'agit là essentiellement d'une énergie hautement précieuse puisque concentrée sur les heures de pointe des mois d'hiver.

Une centaine d'hommes sont occupés actuellement à Emosson pour lesquels donc 1973 sera la grande année, soit celle du percement ces jours de la plus longue galerie, celle de la production des premiers kilowatts industriels et celle de l'achèvement du barrage.

Club alpin suisse et gouvernement valaisan: communiqué officiel

(c) Nous avons fait état hier du différend qui opposait et oppose encore en partie le gouvernement valaisan et le comité central du Club alpin suisse au sujet du nouveau règlement touchant les sauvetages en montagne. Jeudi la chancellerie d'Etat à Sion publiait le communiqué officiel suivant: Le Conseil d'Etat a reçu une délégation du CAS conduite par M. Ceveny, président du comité central. Cette entrevue, qui s'est déroulée dans une atmosphère cordiale, tendait à rechercher une collaboration entre le canton d'une part et le CAS d'autre part, dans le domaine des secours en montagne.

Plusieurs granges incendiées

BRIGUE (ATS). — Un incendie a anéanti à Unterbaech, dans le Haut-Valais, six granges appartenant à une dizaine de propriétaires. Il y a pour des dizaines de milliers de francs de dégâts. On craint qu'une imprudence soit à l'origine de ce sinistre, des jeunes gens d'une colonie étrangère ayant joué dans les parages quelques heures avant son éclatement.

SUITE Avalanche

Mais, il a ajouté qu'à en juger par les circonstances de l'accident, il n'est pas encore possible de déterminer si l'alpiniste suisse risqua de passer en jugement. On estime généralement à Innsbruck que M. Iten avait dû mal s'informer sur l'état de la neige dans la région. Il en était tombé 40 cm deux jours auparavant.

Les journalistes d'Innsbruck, que l'affaire a amenés à Soelden estiment que les charges sont très « problématiques ». Ils ont noté que le groupe était parfaitement équipé et composé uniquement d'alpinistes expérimentés.

Nouveaux annuaires téléphoniques dès la seconde moitié de 1974

BERNE (ATS). — De nouveaux annuaires téléphoniques paraîtront dès la seconde moitié de 1974. La distinction entre annuaires A (liste alphabétique) et B (classés par branches professionnelles) est supprimée, les deux listes se trouvant désormais réunies dans un seul volume. Il n'y aura plus 10, mais 18 régions téléphoniques, donc 18 volumes. Tels sont les principales informations recueillies jeudi matin, lors d'une conférence de presse organisée à Berne par la « Société anonyme pour la publicité dans l'annuaire téléphonique suisse », en vue de faire connaître les efforts entrepris pour régler le fameux « problème » des annuaires D.

La décision de donner une nouvelle forme à l'annuaire téléphonique a été prise par le conseil d'administration de l'entreprise des PTT, après rapport d'une commission consultative. Le principe selon lequel des annonces publicitaires figurent dans les annuaires ayant été maintenu, les grandes agences de publicité — Publicitas, Orell Gessli, ASSA et Mosse — ont créé, pour améliorer l'organisation et obtenir une meilleure coordination avec les PTT, la « S.A. pour la publicité dans l'annuaire téléphonique suisse ».

TESSIN

Femme tuée dans un parking: précisions

LUGANO (ATS). — Comme nous l'avons annoncé, une femme de 69 ans, Mme Giuseppina Bourrier, domiciliée à Lugano, a été écrasée mardi par une voiture à l'intérieur du parking couvert de Lugano. Arrivée en voiture avec son mari, la victime était descendue du véhicule pour réserver une place de parc. Une discussion s'ensuivit avec la conductrice d'une voiture zuricoise arrivée en même temps. M. Bourrier sortit de son véhicule et agrippa l'automobile zuricoise par les cheveux. Cette dernière perdit alors la maîtrise de son véhicule, indiquant le rapport de police, et renversa Mme Bourrier, qui tomba contre un parcomètre. La victime succomba peu après son admission à l'hôpital.

Hausse des prix et production industrielle

De notre correspondant: L'indice suisse des prix à la consommation, calculé par l'OFIAMT (Office fédéral de l'industrie, des arts et métiers et du travail), s'est inscrit à fin mars à 136 points (100 en septembre 1966). Il a progressé de 0,8 % depuis fin février et de 8,2 % par rapport au niveau qu'il avait en mars de l'an dernier. Rappelons que les groupes de dépenses qui entrent en ligne de compte dans le calcul de l'indice comportent: l'alimentation, les boissons et tabacs, l'habillement, le loyer, le chauffage-éclairage, l'aménagement et entretien du logement, le transport, la santé et soins corporels, l'instruction et les divertissements.

L'indice des prix de gros pour sa part a progressé de 2% en un seul mois et s'inscrivait à 127,5 points à fin mars. Sa progression a été de 8,9% depuis mars de l'an passé.

Si l'on considère les différents facteurs de renchérissement, on constate que ce sont les produits alimentaires qui ont contribué le plus fortement à la hausse de l'indice en 1972 avec une part de 30%. L'indice global des prix de gros, le plus révélateur de la tendance du marché, a progressé en 1972 à un rythme nettement accéléré (+5,8% entre fin 1971 et fin 1972 contre 2,5% seulement pour l'année précédente), l'ex-

périence montre certes que les variations des prix de gros ne se répercutent pas forcément dans leur totalité sur les prix à la consommation.

De toute façon, l'évolution des prix en Suisse dépend en bonne partie du succès avec lequel les autorités fédérales et l'économie parviennent à briser les ailes de la mentalité inflationniste qui s'est installée dans les esprits du public. Le renchérissement n'est pas toujours importé, loin de là. Il suffit de penser à l'écart toujours plus grand entre les salaires payés et l'accroissement de la productivité qui les justifieraient. Les déficits croissants des pouvoirs publics et d'un grand nombre de leurs entreprises sont également des facteurs d'inflation classiques envers lesquels on fait souvent hélas la sourde oreille.

L'accélération du renchérissement que l'on prédit si souvent exerce à son tour une pression inflationniste poussant certaines entreprises et employés à inclure déjà l'hypothèse du renchérissement dans leurs prix ou revendications salariales, accélérant d'autant la spirale inflationniste.

Quant aux consommateurs, ils ont tendance à avancer leurs achats. La première chose à faire pour briser le cercle vicieux de l'inflation serait de

ne pas pronostiquer le renchérissement sans cesse sur des bases d'ailleurs souvent sujettes à caution, des aggravations de la hausse des prix.

Quels que soient les mirages de la spéculation, il faut se rendre compte de leurs effets nocifs sur l'ensemble de l'économie. La force d'une économie reposera toujours sur le travail et non sur des artifices monétaires. A cet égard les résultats provisoires du Bureau fédéral de statistique indiquent que le taux de croissance de notre production industrielle ne s'est accru que de deux pour cent en 1972.

Le rythme de notre expansion n'a donc guère changé par rapport à l'année précédente. Cela tient notamment au fait que le marché du travail est épuisé et que nombre d'entreprises ont atteint les limites de leur capacité technique. De surcroît, la concurrence étrangère se renforce sans cesse. La liste des branches dont la production a augmenté commence certes par l'horlogerie avec 11%. Ce taux compense la baisse de l'année précédente. On peut déceler cependant une certaine accélération de la production industrielle au cours de l'année passée puisque l'indice de la production du 4me trimestre 1972 se monte à 159 soit 4% de plus qu'à la fin de 1971.

J.-P. G.

Aménagement du plateau de Montana-Crans: une attitude générale imposée

(c) L'urbaniste mandaté par le gouvernement pour l'étude de l'aménagement du plateau de Montana-Crans vient de présenter le résultat de ses travaux. L'étude effectuée consiste à définir pour la station une politique de développement et à fournir aux communes les directives leur permettant de mieux maîtriser ce développement. Des variantes de plan-directeur, un plan de zones et une réglementation-cadre en constituent les éléments importants.

Les conclusions de cette étude sont dictées par l'image directrice à obtenir pour Montana-Crans. Elles indiquent qu'il s'agira d'opter pour la qualité plutôt que pour la quantité, afin de mieux rentabiliser les investissements existants et d'éviter la destruction du capital naturel ayant permis le développement actuel.

Le Conseil d'Etat a fait parvenir ce document aux communes intéressées en les priant de bien vouloir s'exprimer à son sujet. Il décidera ensuite de la mise en vigueur d'une réglementation des constructions et d'un plan de zones valable jusqu'à l'adoption par les communes de règlements et de plans d'aménagements adaptés aux circonstances locales.

Table with 6 columns: Stations, Temps °C, Hauteur de la neige Station cm, Champ de ski cm, Etat de la neige du champ de ski, Etat des pistes. Rows include JURA, ALPES VAUDOISES, ALPES FRIBOURGEOISES, OBERLAND BERNOIS, VALAIS, LES GRISONS, SUISSE CENTRALE.

L'enquête sur la filière des passages Est-Ouest

De notre correspondant: L'arrestation de M. Hans Ulrich Lenzlinger, de l'Aranco, a été confirmée jeudi par son avocat. Elle a eu lieu mardi soir, après que M. Lenzlinger eut été entendu par M. Peter Vellef, procureur de district. Deux de ses collaborateurs ont également été placés sous mandat d'arrêt.

Selon l'avocat, le procureur a obtenu mandat du ministère public fédéral d'établir si M. Lenzlinger s'est rendu coupable de séquestration dans l'affaire du « mouchard » remis au procureur de la Confé-

dération, M. Walder, dans des conditions rocambolesques.

La durée de la détention dépendra du résultat de la confrontation des témoignages du « mouchard », un certain Fahni — et de Lenzlinger et de ses deux collaborateurs ayant participé à l'enlèvement de Fahni et à son transport à Berne. Cela peut durer un certain temps, a dit l'avocat, de sorte que le procureur pourra, s'il le faut, requérir auprès du parquet une prolongation de la détention.

L'avocat a indiqué par ailleurs que l'enquête en cours n'a rien à voir avec les

activités proprement dites de l'Aranco.

L'Aranco, qui s'appelait auparavant « Caropa A.G. », avait déjà été l'objet, en son temps, d'une enquête de la police fédérale qui avait toutefois abouti à un non-lieu, les enquêteurs n'étant pas parvenus à établir que M. Lenzlinger se soit rendu coupable de service de renseignement politique. Le 11 juin 1972, le Conseil fédéral avait été amené à répondre à une question écrite de M. Jean Ziegler, conseiller national de Genève, attirant l'attention des autorités judiciaires fédérales sur le fait que les réfugiés passés à l'Ouest par les soins de la Caropa exposaient leur vie à de gros dangers et que les honoraires touchés par Lenzlinger étaient considérables.

Il demandait au Conseil fédéral si ce commerce n'était pas immoral et s'il ne convenait pas de l'interdire immédiatement. Le Conseil fédéral confirma que le 5 janvier 1972, le ministère public avait chargé les autorités de police zuricoises d'ouvrir une enquête pour services de renseignements politiques, éventuellement faux dans les documents et d'autres actes punissables contre la fortune.

L'enquête se rapportait à des annonces parues dans la presse faisant état de réfugiés est-allemands désireux de passer à l'Ouest et aux sollicitations de personnes à l'Ouest disposées à financer l'opération. Le ministre public fédéral conclut à un non-lieu en date du 20 janvier 1972. Le dossier fut alors transmis aux autorités cantonales pour enquête complémentaire pour escroquerie éventuelle et peut-être usure.

Le juge zuricois suspendit à son tour les poursuites, tandis que Lenzlinger déclarait qu'il entendait continuer ses activités.

Après le drame du « Vanguard » près de Bâle Humlikon se souvient et va envoyer un message ému en Grande-Bretagne

HUMLINKON (AP). — Axbridge, le village qui pleure un si grand nombre de ses habitants, va recevoir un message de sympathie de Humlikon, qui, il y a 10 ans, perdit un quart de sa population dans une tragédie comparable.

Quarante-trois habitants de Humlikon ont trouvé la mort le 4 septembre 1963 dans une « Caravelle » suisse qui s'écrasa au sol. L'accident fit 40 orphelins.

« Le parallélisme entre les deux tragédies est frappant, a déclaré M. Walter Raess, instituteur de la localité. Nous allons envoyer par télégramme à Axbridge nos condoléances émues ».

Tout comme les ménagères d'Axbridge, les habitants d'Humlikon étaient partis pour la journée. Ils devaient visiter une foire, ainsi qu'une ferme modèle. Tout comme les habitants d'Axbridge la plupart aspiraient depuis longtemps à ce baptême de l'air.

A Axbridge et dans les villages environnants de Congresbury, Wrington et Cheddar, on ignorait encore jeudi le nombre exact des orphelins car trois des victimes hospitalisées n'ont pas encore pu être identifiées. En outre 10 personnes étaient encore portées disparues. Cela explique qu'aucune liste des victimes n'a encore été publiée.

Ce qui est certain c'est que la catastrophe a fait au moins 40 orphelins. Pour le moment, en Grande-Bretagne les enfants sont en vacances, mais les écoles locales ont été rouvertes pour y accueillir les enfants dont les pères sont partis en Suisse pour participer à la pénible tâche d'identification des victimes.

Personnel fédéral: + 21% en 1972

(C.P.S.) Dans son rapport de gestion pour 1972, le Conseil fédéral relève que, au sein du personnel fédéral, le nombre des démissions a diminué et que celui des engagements a augmenté.

La croissance nette des effectifs a atteint 17% au 31 décembre dernier. Mais, dans l'ensemble de l'année, le nombre de « travailleurs » occupés par la Confédération a été supérieur de 21% au chiffre de 1971 qui, lui-même, dépassait de 14% celui de 1970; il y a donc accélération du rythme de croissance, et non seulement progression des effectifs.

L'administration générale vient en tête avec 30%, suivie de près par les PTT avec 26%. L'évolution est beaucoup plus faible aux CFF: 9% et dans les Régies: 4%.

Voici du reste, dans leur ordre d'importance, les effectifs occupés par ces groupes:

Table with 3 columns: Group, Effectifs, Total. Rows include PTT, CFF, Administration générale, Ateliers militaires, Régie des alcools, Régies au total, Total.

On est naturellement amené à comparer l'évolution des effectifs du personnel fédéral avec celle du secteur privé. Or, d'après la statistique officielle, l'effectif global a, dans l'artisanat et l'industrie, diminué de 28% l'année passée. Quand bien même le secteur tertiaire (services) accroît ses effectifs, il est permis de considérer que l'économie privée subit, sur le marché de la main-d'œuvre, une forte concurrence de la part des pouvoirs publics.

L'accroissement sensible du personnel de l'administration fédérale (30%) frappe tout particulièrement. C'est, en effet, dans ce secteur qu'il est le mieux possible d'organiser le travail et de comprimer les effectifs. Comme le relève le service d'information des arts et métiers, le gouvernement n'a certainement pas usé de son pouvoir pour obtenir l'application des ordres qu'il avait précédemment donnés. C'est d'autant plus navrant que l'économie privée est censée suivre ses injonctions dans le cadre de la politique conjoncturelle du pays. Le Conseil fédéral se justifie par la nécessité d'accomplir certaines tâches habituelles (qu'il connaissait donc déjà lorsqu'il a donné des ordres à ses différents services). A ce propos, le service d'information des arts et métiers se demande s'il n'a donné ces instructions que « pour la façade » ou bien s'il a failli face à l'administration.

Dans le message accompagnant le budget 1972, le gouvernement demandait même aux services de l'administration d'accomplir des tâches nouvelles sans accroître leurs effectifs. Pour cela, il exigeait que les chefs de services et de divisions examinent dans quelle mesure le personnel des services administratifs était judicieusement utilisé. C'est qu'il est bien conscient — tout comme on l'est en général — du gaspillage considérable de matière grise et de temps, partant d'argent des grandes administrations.

Mais sa voix a résonné dans le désert, et il n'en a pas pris ombrage. Inutile donc, et bien que nous soyons en période d'inflation, d'attendre le bon exemple du plus important employeur du pays.

VERBIER La TSOUMAZ - TORTIN - CHAMPEX Cartes journalières et de 2 jours, tarifs basse saison jusqu'au 15 mai. Table with 3 columns: Sector, 1 jour, 2 jours. Rows include Secteur général, Secteur Savoleyres, Secteur Champey.



# L'homme qui apprend 4 langues par suggestion

Il est un exemple pour de nombreux autres... et non un génie des langues. Pendant des années, on diffère l'étude d'une langue. On craint l'effort. Jusqu'à ce qu'on prenne conscience que c'est indispensable. Que sans de bonnes connaissances linguistiques, les portes du monde, ... d'une ascension professionnelle, ... du succès en société demeurent fermées. Dès lors, on n'a plus qu'une idée en tête: maîtriser les langues. Grâce à la méthode par suggestion, il a appris en un temps record l'anglais, le français, l'italien et l'espagnol; chaque langue plus facilement que sa propre langue maternelle, l'allemand; avec une élocution aisée, comme on n'osait pas en rêver jusque-là.

## Le secret de l'enseignement par suggestion

Le secret de l'enseignement par suggestion repose sur une triple pratique de la langue: visuelle, auditive et orale. La répétition selon une méthode bien définie permet aux notions de s'imprimer si profondément dans le subconscient, qu'elles ne peuvent qu'y rester, grâce à la perception combinée par la vue et l'ouïe.

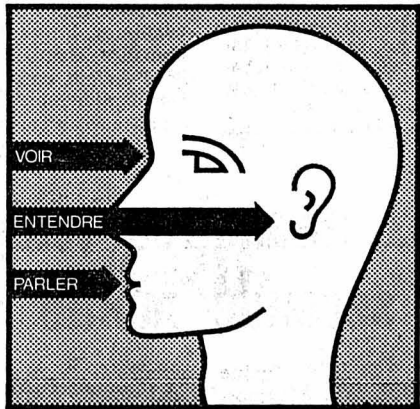

## On n'a rien sans rien.

Même si Cosmophone vous donne les meilleurs instruments connus à ce jour pour apprendre une langue plus vite, mieux et plus facilement, il faut consacrer régulièrement quelques minutes à la pratique. C'est à cela, et à rien d'autre, que vous devrez vos succès linguistiques.

Ces linguistes de renommée mondiale ont établi pour vous les bases de la méthode Cosmophone:

Prof. Dr A. Lätt, Zurich  
Prof. Dr ès lettres  
J. Biemann, Fribourg  
Contessa G. Lazzoni-Moreschi, Bruxelles  
V. Cecilia Williams, Bachelor of Arts (Hons.), Zurich/Londres  
Mme Dr V. Appenzeller, Zurich  
Mme Prof. G. M. Ferraris, dipl. Université de Cambridge  
Prof. Dr Alessandro Antonini, Ascona

Cosmophone récompense les participants qui auront réussi par 6 jours de vacances gratuites dans le pays dont ils ont appris la langue.

# Cosmophone

— la méthode linguistique moderne

## Des milliers de participants convaincus

Après quelques jours... j'étais déjà capable de me débrouiller dans la conversation. Je suis tout à fait satisfait de l'enseignement reçu. R. D. à A.

Emmagasiner sans peine... Ch. H. à Z.

Après que j'ai terminé mon cours d'espagnol... avec succès, vous m'avez offert des vacances payées à Barcelone et Madrid. Je tiens à vous remercier encore une fois cordialement. W. Sch. à H.

Mes connaissances... de la langue italienne ne manqueront pas de m'être très utiles à l'avenir. Je reconnais devoir ces qualités avant tout à l'excellence de votre enseignement. F. D. à Z.

En Suisse seulement, plus de 60000 personnes ont appris les langues avec Cosmophone.

## Bon

AN 4/73

**Demandez aujourd'hui encore notre documentation gratuite! Ce qui m'intéresse:**

allemand  anglais  espagnol  italien

Nom: \_\_\_\_\_ Prénom: \_\_\_\_\_

Rue: \_\_\_\_\_ Profession: \_\_\_\_\_

No postal/localité: \_\_\_\_\_ Age: \_\_\_\_\_

Envoyer à Cosmophone Ltd., Mühlebachstrasse 81, 8023 Zurich

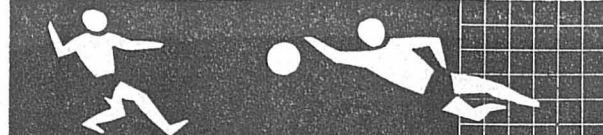

## Notre rendez-vous hebdomadaire avec les clubs des séries inférieures

### III<sup>e</sup> LIGUE NEUCHÂTELOISE

# Serrières semble en excellente forme

Quand prendra fin le championnat de troisième ligue ? La question mérite d'être posée si l'on songe que le 8 avril, 40 % des rencontres ont dû être renvoyées à des temps plus cléments. A ce rythme, les formations du Haut pourront tout juste terminer pour les vacances horlogères !

#### FIN PRÉCIPITÉE !

Trêve de plaisanterie. Revenons au championnat pour constater que, dans le groupe I, Serrières a rejoint Saint-Blaise en tête du classement. La formation de Bécherraz compte un match de plus mais la netteté du succès obtenu face à Auvornier (5-0) laisse supposer que le coach de file tient actuellement la fine forme. Si celle-ci ne l'abandonne pas, il

faudra attendre la confrontation directe entre les deux premiers pour désigner le champion du groupe. Il semble que la pause d'hiver ait coïncidé pour Châtelard, avec la fin de son apprentissage. En effet, depuis la reprise, la formation de Bevaix aligne les résultats positifs et elle ne devrait pas tarder à pouvoir se considérer comme certaine d'appartenir, la saison prochaine encore, à sa nouvelle catégorie.

On ne saurait en dire autant de Superga II, battu à Travers. Au sujet de ce match, il y a lieu d'apporter une précision. Dans les résultats, publiés lundi, nous avons annoncé que le match avait été interrompu à la suite d'incidents sur le résultat de 3-2. En réalité, la marque était de 4-3 lorsqu'à une minute de la

fin, une bagarre se produisit entre deux joueurs de chaque équipe. Il fallut plus de soixante secondes pour rétablir le calme, d'autant plus qu'il y eut, semble-t-il, également des échanges de coups dans le public qui envahit partiellement le terrain. Si bien que la minute s'étant écoulée, l'arbitre siffla la fin de la rencontre, laissant les maîtres de céans victorieux. Du même coup, le fossé entre vainqueur et vaincu s'éleva à cinq points. Une différence qu'il sera difficile de combler.

#### DIMANCHE

Les cinq rencontres affichées au programme du prochain week-end pourrissent-elles se jouer sans encombre ? A voir les conditions atmosphériques du début de la semaine, on ose à peine y croire ! Faisons pourtant preuve d'optimisme et relevons que, parmi les favoris, seul Serrières sera en déplacement. Il se rendra à La Chau-de-Fonds où il est attendu par Superga II. Ce dernier, après sa nouvelle défaite, a-t-il définitivement abandonné tout espoir de conserver sa place en troisième ligue ou va-t-il redoubler d'efforts pour tenter de se tirer d'embaras ? Si les Italo-Chaux-de-Fonniers ont opté pour la seconde solution, ce qui devrait être le cas, Serrières ne sera pas à la noce. Bien que bénéficiant de l'avantage du terrain, Travers, qui accueillera Sonvilier, et Colombier, qui recevra Châtelard, ne vont pas au-devant de simples formalités. Certes, Sonvilier a pour habitude de se sentir plus à l'aise sur ses terres, mais sa situation exige qu'il lutte pour s'éloigner des basses couches du classement. Quant à Colombier, il pourrait constater à ses dépens que, pour son visiteur, l'appétit vient en mangeant. Par contre, rien ne laisse prévoir qu'Auvornier (surtout si l'on s'en réfère à ses derniers résultats) soit capable de poser des problèmes à Dombresson, dans le Val-de-Ruz. Quant à Saint-Blaise, qui aura Floria II pour hôte, il n'aurait pu souhaiter meilleur

partenaire pour se remettre « dans le bain ».

#### NOBLESSE OBLIGE

Etre chef de file place une équipe devant certaines obligations. Le Locle II, qui occupe ce poste dans le groupe II, s'en est rendu compte à Cortaillod. Face à l'équipe à battre, les « carcasses » ont prouvé qu'ils pouvaient poser des problèmes à toutes les formations du groupe. Finalement, le chef de file ne s'est pas estimé heureux de ne pas avoir abandonné un point sur les bords du lac. Ce qui, par contre, est certain, c'est que Béroche n'a couru aucun danger face à Neuchâtel Xamax III. Le résultat est éloquent et il doit laisser quelque regret du côté de Saint-Aubin, car lorsqu'on possède une attaque aussi percutante, on devrait pouvoir afficher des prétentions autres que celles consistant à terminer à un rang honorable. On pouvait, en revanche, éprouver quelques craintes pour Ticino face à Marin, ce dernier ayant bénéficié d'une meilleure préparation que son visiteur. Les doutes ont été levés sur les bords de la Tène encore qu'on attendra quelque peu avant de se prononcer d'une manière plus précise sur la valeur des Tessinois des Montagnes ; Marin, qui s'est éloigné suffisamment de la zone dangereuse, n'avait pas grand intérêt à contrarier à tout prix les ambitions de son visiteur.

#### POINTS PRÉCIEUX

Est-ce dans le même état d'esprit que Marin se déplacera ce week-end à Chantemerle ? Comète n'en demanderait pas mieux, car, dans ce cas, il pourrait obtenir, à défaut d'un succès, au moins un partage des points, ce qui, pour l'instant, suffirait à son bonheur... et à celui de son adversaire. A moins qu'il s'agisse d'une solution dont Neuchâtel Xamax III pourrait finalement être le bénéficiaire. En effet, la troisième garniture du chef-lieu accueillera Cortaillod. Supposez que les « rouge et jaune », ce qui est loin d'être impossible, battent leurs visiteurs. Vous comprendrez donc aisément que Comète et Marin n'ont aucun intérêt à se faire des cadeaux.

Ce qu'on peut prévoir par contre, en ce qui concerne la lutte contre la relégation, c'est que Corcelles II fera un grand pas vers... le salut. La seconde garniture du Grand Locle devrait revenir de son déplacement à Saint-Imier avec deux points en poche. Admettons qu'à huit jours des fêtes de Pâques, il n'existe plus d'obstacles pour s'élancer sur un terrain de football, cela même dans les régions les plus enneigées. Nous tournerons donc tous nos regards du côté de Locle où se déroulera le derby local. Théoriquement, quatre points séparent le chef de file de son rival, Ticino. Ne serait-ce que dans l'intérêt de la suite de la compétition, nous souhaitons une victoire des Tessinois. Mais le chef de file possède suffisamment d'arguments à faire valoir pour nous contredire. A tel point qu'on se demande si la confrontation entre Etoile et Béroche revêt encore une certaine importance. Tout au moins pour la première place ! Mais il y a un deuxième rang que les Stelliens ne dédaigneront pas de conserver. Sait-on jamais si, en fin de championnat.

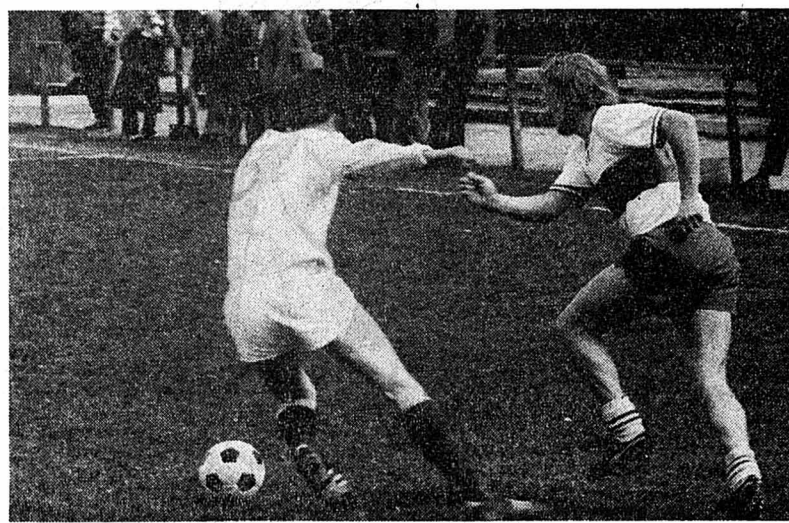

ÉGALITÉ. — Le duel entre Buillard, de Corcelles, et le Boudrysan Chervet (à droite) s'est terminé par un partage des points surprenant.

(Avipress - Baillo)

### II<sup>e</sup> LIGUE NEUCHÂTELOISE

## A l'heure des surprises

# Réveil de Neuchâtel Xamax

Une nouvelle fois, le programme n'a pas été respecté, puisque seulement deux matches sur quatre se sont joués. La Sagne — Saint-Imier et Le Parc — Couvet ont été remis à des... terrains meilleurs. La situation devient grave. Fait exceptionnel à signaler : depuis le 4 mars, soit en six journées, il ne s'est joué que dix matches. Même pas deux rencontres par dimanche ! Le comité de l'ACNF a publié un nouveau calendrier, valable dès le 29 avril. Espérons que, d'ici là, quelques rencontres pourront se jouer. La neige de cette semaine va certainement causer l'annulation du match prévu à La Sagne et peut-être de celui de Saint-Imier. A moins qu'un radoux, auquel on ne croit plus beaucoup, ne s'installe...

#### TROIS PENALTIES

Les deux rencontres de dimanche se sont terminées par des surprises. Qui aurait pensé, en effet, que Fleurier perdrait chez lui contre la lanterne rouge ? Pourtant, Neuchâtel Xamax II a empoché deux points précieux qui pourront avoir de l'importance à la fin du championnat. Surprise aussi au Grand Locle, où Boudry a été tenu en échec. Les affaires avaient bien commencé pour les Boudrysans, qui menaient par 3-0 au repos, grâce à deux pénalités. Au début de la seconde mi-temps, une nouvelle sanction échauffa aux Boudrysans et l'exécuteur, trop décontracté, tira à côté. Corcelles, survolté par cet échec de l'adversaire, se remit à l'ouvrage et, au lieu de 4-0, le résultat passa à 3-2 rapidement, avant que Corcelles n'égalise fort équitablement.

Dimanche, cinq matches se sont joués, mais soyons contents si trois se

jouent ! Voici le programme : Saint-Imier - Corcelles ; Hauterive - Fleurier ; Boudry - Superga ; La Sagne - Bôle ; Neuchâtel Xamax II - Le Parc.

#### EICHMANN EN ÉVIDENCE ?

Corcelles aura affaire à forte partie devant le chef de file théorique. Les Erguéliens devront, néanmoins, se méfier, car Corcelles est capable de jouer les trouble-fête. Hauterive ne devrait pas connaître de problèmes contre des Fleurisans en perte de vitesse et qui ont perdu, pratiquement, le dernier espoir de participer à la course au titre. L'inaction a été fatale aux hommes de Zanier, qui n'ont plus réjoui en championnat depuis... 4 mars ! Boudry devra veiller au grain, car Superga ne verra pas en victime. Les points seront chèrement disputés et nous ne serions pas étonné d'Eichmann, le gardien, mette en échec les attaquants de Boudry. La Sagne - Bôle risque d'être renvoyé, car la neige aura fait des siennes dans la haute vallée. Si, par hasard le match se jouait, avantage aux Sagnards, car Bôle est moins redoutable à l'extérieur.

Neuchâtel Xamax II va tenter de battre son concurrent direct. Pour cette rencontre capitale, la sentimentalité ne sera pas de mise, car un succès des hommes de Rickens permettrait à ceux-ci de rejoindre leurs adversaires qui se trouveraient, eux aussi, dans la zone très dangereuse.

Un seul souhait à formuler : que la neige fonde rapidement et que l'atmosphère se réchauffe afin que les matches se jouent dans une bonne ambiance et que le public n'y « gèle » pas, comme ces derniers dimanches.



FOOT SANS BALLE. — C'est le jeu auquel semblent se livrer joueurs de Cortaillod et du Locle. L'absence de ballon explique peut-être l'étréoussité du résultat (0-1)!

(Avipress - Baillo)

## LA SITUATION COMMENCE À S'ÉCLAIRCIR DANS LE JURA

# II<sup>e</sup> LIGUE: ÉTONNANTE DÉGRINGOLADE D'AURORE

Hormis Boncourt, qui a remporté le derby jurassien l'opposant à Courtételle, et Bévillard, les autres formations romandes ont connu une sombre journée. Les joueurs les plus malchanceux de tous ont certainement été les équipiers de Reconvilier. Menant 1-0 (but de Béguelin) à quelque vingt minutes de la fin des hostilités, ils quittèrent la pelouse battus, ayant encaissé le second but à la 88<sup>me</sup> minute. Il est dommage que les blessures de Guerne I et de Guerne III aient provoqué des perturbations au sein du « onze » de Silvant. Sans cela, les Jurassiens auraient, au minimum, ramené un point de ce déplacement.

Pour Tramelan, la tâche était insurmontable. Lyss, le chef de file, était véritablement trop fort et les Tramelots, logiquement, ont courbé l'échine sur sol seelandais. Frigo et ses amis approchent du but à pas de géants.

#### CATASTROPHIQUE

La malchance poursuit Aurore avec obstination. Une nouvelle fois, ce club s'est avoué vaincu par un petit but d'écart. Longeau est la dernière équipe à avoir profité de la stérilité du compartiment offensif des Biennois. La régression d'Aurore devient catastrophique. Chef de file et vaincu au début du mois d'octobre dernier, il a récolté, depuis... 3 points en 8 matches ! Berne a subi, à Bévillard, une humiliation qu'il n'est pas près d'oublier. Les Jurassiens ne se sont pas gênés de saisir l'occasion qui se présentait pour améliorer leur différence de buts. Sept fois, les filets du portier de la capitale ont tremblé.

Boujean 34, qui bénéficiait d'un dimanche de repos, demeure, avec Boncourt, la seule équipe encore capable de barrer la route de la consécration à Lyss. Les Frontaliers, au terme d'une rencontre acharnée et hâtée, ont finalement imposé de justesse leur loi à Courtételle dont le sauvetage devient très problématique.

Classement : 1. Lyss 16-24 ; 2. Young Boys 16-20 ; 3. Boncourt 15-18 ; 4. Longeau 16-17 ; 5. Bévillard 15-16 ; 6. Boujean 34 13-14 ; 7. Courtételle 17-14 ; 8. Reconvilier 13-11 ; 9. Tramelan 13-11 ; 10. Aurore 14-11 ; 11. Berne 16-8.

## En troisième ligue Courtemaiche souverain

Groupe 8. — Courtemaiche, qui jouera encore quatre matches, n'est plus qu'à un point de la couronne. Autant dire que les Ajoulets participent aux finales d'ascension. Courfaivre, le dernier à pouvoir encore contrecarrer leurs plans, a encaissé six buts. Le néophyte luttera désormais pour sauvegarder

sa place de dauphin, ce qui est déjà méritoire. Chevez, qui a accaparé le maximum à Courtedoux, s'est définitivement tiré d'affaire, alors qu'au contraire, son vaincu a « consolidé » sa position de lanterne rouge. C'était à prévoir, Glovelier et ille n'ont, eux, pu se départager. Bure poursuit son redressement. A Courgenay, Perrin et ses suivants ont récolté deux précieux points.

Classement : 1. Courtemaiche 14-24 ; 2. Courfaivre 13-15 ; 3. Grandfontaine 13-14 ; 4. Chevez 14-14 ; 5. Glovelier 14-14 ; 6. Alle 14-13 ; 7. Courgenay 14-12 ; 8. Fontenais 13-11 ; 9. Bure 13-10 ; 10. Courtedoux 13-8.

### Delémont II s'envole

Groupe 7. — Une nouvelle fois, les rencontres prévues aux Franches-Montagnes ont été reportées. De ce fait, trois matches seulement ont été joués. La seconde garniture delémontaine a fait triompher la logique. Elle n'a pas eu de pitié pour Corban, battu à la régulière. Tavannes a réussi une bonne performance : tenir en échec Courrendin sur son terrain. Quant à Mervelier, il a surpris agréablement ses partisans en glanant deux unités à Vicques.

Jusqu'à quand durera l'escapade de Delémont ? Probablement jusqu'à la fin de la compétition car, à moins d'une succession de contre-performances non prévisibles, on voit mal qui serait capable de le déloger de son piédestal.

Classement : 1. Delémont II 12-22 ; 2. Le Noirmont 11-16 ; 3. Vicques 12-15 ; 4. Courrendin 13-15 ; 5. Mervelier 13-14 ; 6. Tavannes 11-10 ; 7. Les Breuleux 10-8 ; 8. Tramelan II 10-7 ; 9. Corban 11-5 ; 10. Courtelary 11-2.

### USBB finaliste

Groupe 6. — USBB, qui a prouvé devant Grunster qu'il était bel et bien le plus fort, ne sera plus rejoint. Les Biennois sont d'ores et déjà assurés de participer aux finales de promotion. Mâche, lui, défait par Etoile, prend en ligne droite la direction de la 4<sup>me</sup> ligue.

Aurore II, pour lui la menace plane encore, n'a pas confirmé ses récents succès en accueillant Nidau.

Aarberg, enfin, est à la lutte avec Grunster pour le titre honorifique de dauphin. Les gens de la cité sucrière ont réussi un joli « carton » face à Tœuffelen.

Classement : 1. USBB 14-25 ; 2. Grunster 15-20 ; 3. Aarberg 14-19 ; 4. Nidau 14-17 ; 5. La Neuveville 14-14 ; 6. Tœuffelen 15-12 ; 7. Etoile 15-11 ; 8. Lyss 13-10 ; 9. Aurore 14-9 ; 10. Mâche 14-5.

### Mâche rejoint Aegerten

Groupe 5. — Victorieux face à Orpond, Mâche a profité du repos forcé d'Aegerten pour rejoindre le chef de file. Chez les viennent-ensuite, défaite inattendue de Madretsch, qui s'est fait damer le pion par Perles.

Ceneri s'est enfin retrouvé ; les Latins de Bienne, sans convaincre toutefois, ont empêché deux unités salvatrices à Dotzigen. Longeau lutte avec énergie afin d'éviter la culbute en fin de saison. Il a subtilisé la moitié de l'enjeu sur la pelouse de Buren. L'espoir subsiste donc.

Classement : 1. Aegerten 14-24 ; 2. Mâche 15-24 ; 3. Madretsch et Perles 15-18 ; 5. Boujean 34 13-13 ; 6. Orpond 14-12 ; 7. Buren 15-12 ; 8. Ceneri 14-10 ; 9. Dotzigen 15-8 ; 10. Longeau 14-5.

#### LIET

Ca

### IV<sup>e</sup> LIGUE NEUCHÂTELOISE

# Plusieurs chefs de file mordent la poussière

La marche du championnat évolue toujours au ralenti, les conditions atmosphériques dont nous sommes gratifiés ne permettant toujours pas l'accès aux places de jeux dans le haut du canton. Néanmoins, la dernière journée a été marquée par plusieurs surprises, et non des moindres, puisque plusieurs chefs de file ont mordu la poussière.

#### FLEURIER II DOUTE

Groupe 1. — Fleurier II, qui, l'automne dernier, semblait s'acheminer vers un succès facile, voit ses chances remises en questions à la suite de la défaite subie devant son voisin, Saint-Sulpice. Nul doute que Blue-Stars et Buttes, ses suivants immédiats, vont tout mettre en œuvre pour profiter au maximum du moindre faux pas du « leader ». Travers II et L'Areuse II n'ont pas réussi à se départager, ce qui semble bien corres-

pondre à leur valeur. Môtiers, en disposant facilement de son hôte Noiraigue, laisse le soin à ce dernier d'occuper seul la dernière place.

1. Fleurier IIa	11	9	—	2	51-15	18
2. Blue Stars	11	7	2	2	25-14	16
3. Buttes	10	7	1	2	32-12	15
4. Fleurier IIb	11	5	3	3	29-30	13
5. L'Areuse II	11	4	4	3	18-29	12
6. Travers II	12	4	2	6	31-34	10
7. Saint-Sulpice	12	4	1	7	24-35	9
8. Môtiers	12	4	—	8	21-29	8
9. Couvet II	12	3	2	7	21-34	8
10. Noiraigue	12	1	3	8	17-37	5

Groupe 2. — Espagnol Ia paraît particulièrement en forme ce printemps, puisqu'il a obligé le chef de file, Marin IIa, à lui laisser la totalité de l'enjeu. Boudry IIa, facile vainqueur de Comète II, et Pal Friul, qui s'est défait facilement de Colombier II, demeurent

1. Marin IIa	12	9	1	2	40-13	19
2. Boudry IIa	11	8	2	1	28-11	18
3. Pal Friul	11	9	—	2	25-13	18
4. Espagnol Ia	11	7	1	3	37-15	15
5. Colombier II	12	4	2	6	27-27	10
6. Cortaillod II	12	4	1	7	34-35	9
7. Auvornier II	11	4	—	7	25-32	8
8. Comète II	12	2	1	9	11-41	5
9. Saint-Bl. IIb	12	1	—	11	16-56	2

#### GORGIER Ia ÉTRILLÉ

Groupe 3. — Grosse surprise aux Fouches où Gorgier Ia, incontestable chef de file, a connu un sombre dimanche, en subissant sa première défaite de la saison, devant Saint-Blaise IIa sur le surprenant résultat sans appel de 5-0 ! Serrières II doit certainement se réjouir du revers de Gorgier, lui qui, en s'imposant devant Espagnol Ib, se rapproche à deux longueurs. C'est dire que tout peut encore se produire en tête du classement, d'autant plus qu'Audax II, qui s'est défait facilement de Dombresson II, demeure encore dans la course au titre. Boudry IIb n'a laissé aucune chance au malheureux Marin IIb qui ne parvient pas à quitter la queue du classement.

1. Gorgier Ia	13	12	—	1	78-15	24
2. Serrières II	13	10	2	1	44-21	22
3. Audax II	13	10	—	3	53-27	20
4. Saint-Bl. IIa	13	8	—	5	57-24	16
5. Espagnol Ib	12	7	1	4	45-33	15
6. Boudry IIb	13	6	—	7	36-38	12
7. Salento	13	3	2	8	16-64	8
8. Dombresson II	12	3	—	9	24-61	6
9. Dynamic	13	1	2	10	13-50	3
10. Marin IIb	13	1	—	12	10-73	2

#### PROCHAINS MATCHES

Ce soir : Derby - Appiani à 19 h 15. Demain : FAN-ICN - Neuchâteloise Assurances à 9 h 45 à Valangin ; Rio Bar - Câbles à 10 h 30 à Cortaillod. Lundi : Fuchs - Attinger à 18 h 30 à Valangin ; Electrona - Boulangers à 18 h 30 à Boudry ; Police cantonale - Métaux Précieux à 19 h à Serrières ; Brunette - Rochettes à 20 h 30 à Serrières. Mardi : Fael - Adas à 18 h 45 à Valangin ; Voumard - Escô à 18 h 45 aux Geneveys-sur-Coffrane. Mercredi : Electrona - Deko à 18 h 45 à Boudry ; Rio Bar - FAN-ICN à 18 h 30 à Valangin.

## FOOTBALL CORPORATIF

Le championnat du Groupement corporatif de Neuchâtel et environs a bien débuté. Dans le groupe B1, Rochettes, grâce à deux victoires au détriment de Neuchâteloise Assurances et Rio Bar, conduit la danse. Battue lors de la journée d'ouverture, la Neuchâteloise Assurances s'est cruellement vengée aux dépens de câbles (11-0), qui avait pourtant réussi à tenir Rio Bar en échec, une semaine plus tôt.

Résultats : Rio Bar - Câbles 2-2 ; Rochettes - Neuchâteloise Assurances 3-2 ; Rio Bar - Rochettes 2-4 ; Câbles - Neuchâteloise Assurances 0-11.

#### Classement

1. Rochettes	2	2	—	7-4	4
2. Neuch. Ass.	2	1	—	13-3	2
3. Rio Bar	2	—	1	4-6	1
4. Câbles	2	—	1	1-2	1

FAN-ICN n'a pas encore joué.

1. Hauterive II	12	11	1	—	68-15	23
2. Le Landeron	12	9	1	2	51-18	19
3. Lignières	11	8	2	1	48-15	18
4. Cressier	11	5	1	5	24-25	11
5. Helvétia	12	5	1	6	36-37	11
6. Gorgier Ib	11	2	2	7	15-34	6
7. Béroche II	12	2	2	8	23-49	6
8. Bôle II	12	2	2	8	25-62	6
9. Châtelard II	11	2	—	9	10-45	4

Groupe 5. — Deux rencontres se sont déroulées dans ce groupe où les Geneveys-sur-Coffrane se sont imposés devant Floria II. Ils prennent le commandement du groupe, en totalisant toutefois deux matches de plus que le second, Coffrane, vainqueur du derby l'opposant à Fontanemelon II, se maintient dans le milieu du classement.

1. Les Genev.-s.-C.	12	10	—	2	52-18	20
2. Les Bois Ia	10	9	1	—	45-14	19
3. Chx.-de-Fdls II	10	6	3	1	57-19	15
4. Fontanemelon II	10	6	1	3	42-24	13
5. Coffrane	10	3	3	4	26-33	9
6. Etoile IIa	9	2	1	6	18-34	5
7. Floria II	10	2	—	8	12-66	4
8. Les Bois Ib	11	1	2	8	26-47	4
9. Sonvilier II	10	—	3	7	21-44	3

Groupe 6. — Aucune rencontre ne s'est encore jouée ce printemps. Rappelons le classement, pour mémoire :

1. Deportivo	10	10	—	—	59-5	20
2. Le Locle III	9	6	2	1	29-11	14
3. Les Brenets	9	7	—	2	33-17	11
4. Centre Espagnol	9	5	1	3	20-18	11
5. La Sagne II	9	5	—	4	28-20	10
6. Ticino II	9	3	—	6	19-24	6
7. Les Ponts	10	1	1	8	13-39	3
8. Etoile IIb	8	1	—	7	10-48	2
9. Le Parc II	9	1	—	8	13-34	2

#### HAUTERIVE BIEN PLACÉ

Groupe 4. — En remportant le choc au sommet l'opposant au Landeron, Hauterive II a fait un sérieux pas en avant pour la conquête du titre. Certes, le résultat est

# PRINTEMPS 73



## RAVISSANT PULLOVER POUR DAME

uni, courtes manches, bordure contrastée, motif brodé sur la poitrine, en pur coton

# 2380

avec timbres ou 5 % rabais

ego  
81

# La Cité

A vendre  
points SILVA  
Mondo - Avanti.  
Prix avantageux.  
Ecrire à :  
case  
postale 281,  
1401 Yverdon.

**Baux à loyer**

en vente au bureau  
du journal

### OFFRES D'EMPLOIS

Nous cherchons couple

#### SERVICEMAN

jeune et dynamique, pour station-service de la place.  
Faire offres sous chiffres PH 1001 au bureau du journal.

#### SINGER

vous propose un grand choix de

boutons

J. Monnier  
rue du Seyon 11  
Neuchâtel  
Tél. (038) 25 12 70

#### On cherche CHAUFFEUR

possédant permis A.  
Possibilité de faire le permis D.  
Se présenter ou téléphoner au  
33 29 44.  
Lehnherr Frères, Marin.

Etude de notaires  
engagerait immédiatement  
ou pour une date à convenir :

#### COMPTABLE

formé ou à former pour travaux  
variés, comptables et fiscaux ;

#### JEUNE SECRÉTAIRE

#### ou APPRENTI (E)

Caisse de retraite.  
Les offres, accompagnées d'un  
bref curriculum vitae, doivent être  
adressées sous chiffres GV 974  
au bureau du journal.

### URGENT

Par suite de démission honorable du titulaire, solide entreprise du Jura neuchâtelois, largement diversifiée dans les secteurs de la micro-précision et des branches annexes de l'horlogerie, cherche pour son siège, un

## responsable des services administratif et du personnel

(comptabilité, budget, achats, services généraux).

Nous demandons une personnalité active, possédant une formation et une expérience importantes, au courant des méthodes modernes de gestion et d'organisation.

Avenir et promotion assurés selon capacités.

Faire offres, avec curriculum vitae, détaillé, sous chiffres P 28-950046 à Publicitas S.A., 2301 la Chaux-de-Fonds.

## LONGINES

CENTRE DE  
CRÉATION LONGINES  
A NEUCHÂTEL

Pour compléter notre team,  
nous cherchons :

### jeune créateur ou créatrice

de formation artistique.

Ce collaborateur ou cette collaboratrice sera  
appelé (e) à réaliser des projets d'esthétique  
horlogère.

N'hésitez pas à nous contacter au (038) 25 9613

Compagnie des Montres LONGINES  
Francillon S.A.  
2610 SAINT-IMIER

## LONGINES

Longines, leaders in electronic timekeeping

## MÉCANICIENS ET ÉLECTRICIENS !

Notre important parc de machines et nos installations diverses exigent des soins permanents donnés par un personnel compétent et qualifié.

### VOUS

qui désirez appliquer vos qualités et connaissances professionnelles, trouvez chez nous le champ d'activité que vous cherchez.

### NOUS

sommes à votre entière disposition pour vous donner tous les renseignements utiles.

Veillez vous adresser, soit par téléphone, soit personnellement, à

# Suchard

CHOCOLAT SUCHARD S.A.  
Service du personnel d'exploitation  
2003 Neuchâtel  
Tél. 038/2111 55, interne 386

# Frey

Nous cherchons pour notre magasin de mode masculine, à la Chaux-de-Fonds, un

## GÉRANT

ayant la formation et l'expérience dans le secteur confection hommes. Une certaine connaissance de l'allemand lui rendra service.

Les intéressés sont priés d'adresser leurs offres manuscrites, avec curriculum vitae et copies de certificats, à notre département du personnel (interne 248, M. Gätzli). Discretion assurée.

ARTHUR FREY S. A.  
4612 Wangen b/O

## FAN FAN FAN FAN FAN FAN FAN

FAN FAN FAN FAN FAN FAN FAN

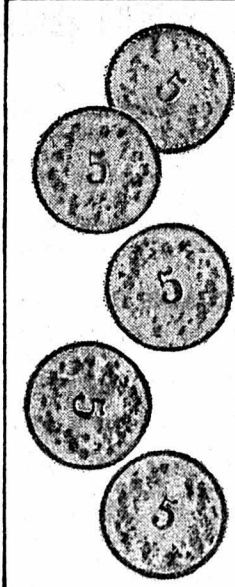

Quatre cent vingt et un mille...

Tel est le nombre de lettres et de signes que contient un numéro normal de la FEUILLE D'AVIS DE NEUCHÂTEL. Une matière abondante et variée qui vous est offerte chaque jour pour VINGT CINQ CENTIMES seulement (abonnement à l'année).

FAN FAN FAN FAN FAN FAN FAN

## Gonset

Les Grands Magasins Gonset S. A. désirent engager, pour leurs succursales d'Yverdon, Neuchâtel et Monthey,

## chefs de rayon

NOUS DESIRONS :

Messieurs avec qualifications et expérience du commerce de détail, si possible des grands magasins.

Age environ 25 à 35 ans.

NOUS OFFRONS :

Travail très intéressant dans le cadre d'une entreprise en plein développement, avec réelles possibilités d'avenir, promotions rapides et bon salaire dès le départ.

Toutes les offres sont traitées avec bienveillance et grande discrétion ; aucun renseignement ne sera pris sans l'autorisation des candidats.

Prière de prendre contact par téléphone ou d'adresser offres par écrit à M. A. Burri, direction des ventes, Grands Magasins Gonset S. A., Remparts 9, 1400 Yverdon. Tél. (024) 2 31 31.

### COMMUNE DE ROLLE

La Municipalité de Rolle met au concours plusieurs postes

## d'AGENTS DE POLICE

CONDITIONS :

- posséder une bonne instruction générale
- justifier d'une excellente réputation
- jouir d'une bonne santé ; être incorporé dans une troupe d'élite.

AVANTAGES :

- traitement adapté à la fonction
- indemnité de service irrégulier
- caisse de retraite.

ENTRÉE EN FONCTION : à convenir.

Adresser offres, accompagnées d'un curriculum vitae, d'une photographie, de copies de certificats et références, à la Municipalité, 1180 Rolle, jusqu'au 28 avril 1973.

Renseignements : Commissaire de police, tél. (021) 75 15 51.

LA MUNICIPALITÉ

### FABRIQUE DE DÉCOLLETAGES D'HORLOGERIE

cherche un

## contrôleur-visiteur

pour contrôle statistique de la production ou visitage global selon les cas.

Travail exigeant de la méthode, un bon esprit de collaboration et de la finesse de jugement.

Entrée à convenir.

Faire offres à LAUENER & CIE,  
2025 Chez-le-Bart (NE).

Tél. (038) 55 24 24.

M

## MIKRON HAESLER

## EMPLOYÉES

Nous cherchons

Genre d'activité

Comptabilité : caisse, perforation IBM, dactylographie de statistiques.  
Publicité : divers travaux de bureau, dactylographie. Travail indépendant.

Qui sommes-nous

Nous sommes une entreprise dynamique, affiliée au groupe MIKRON, qui est synonyme de haute précision et de technique avancée.

Nos produits

Nos machines-transferts répondent aux exigences de branches les plus diverses (automobile, robinetterie, serrurerie, appareillage, horlogerie, etc.).

Avenir

Désirez-vous participer à l'évolution de notre entreprise ? Vous pouvez, par votre sens des responsabilités, votre facilité dans les contacts humains, et pour autant que vous aimiez travailler d'une manière indépendante, trouver l'emploi qui vous donnera satisfaction.

Veillez téléphoner à notre chef du personnel, M. J. Chenaux, tél. (038) 42 16 52, pour obtenir un rendez-vous.  
MIKRON HAESLER S.A.  
Fabrique de machines-transferts  
rue du Collège 73, 2017 Boudry.





# Ford Taunus 1600 L

## Son équipement:

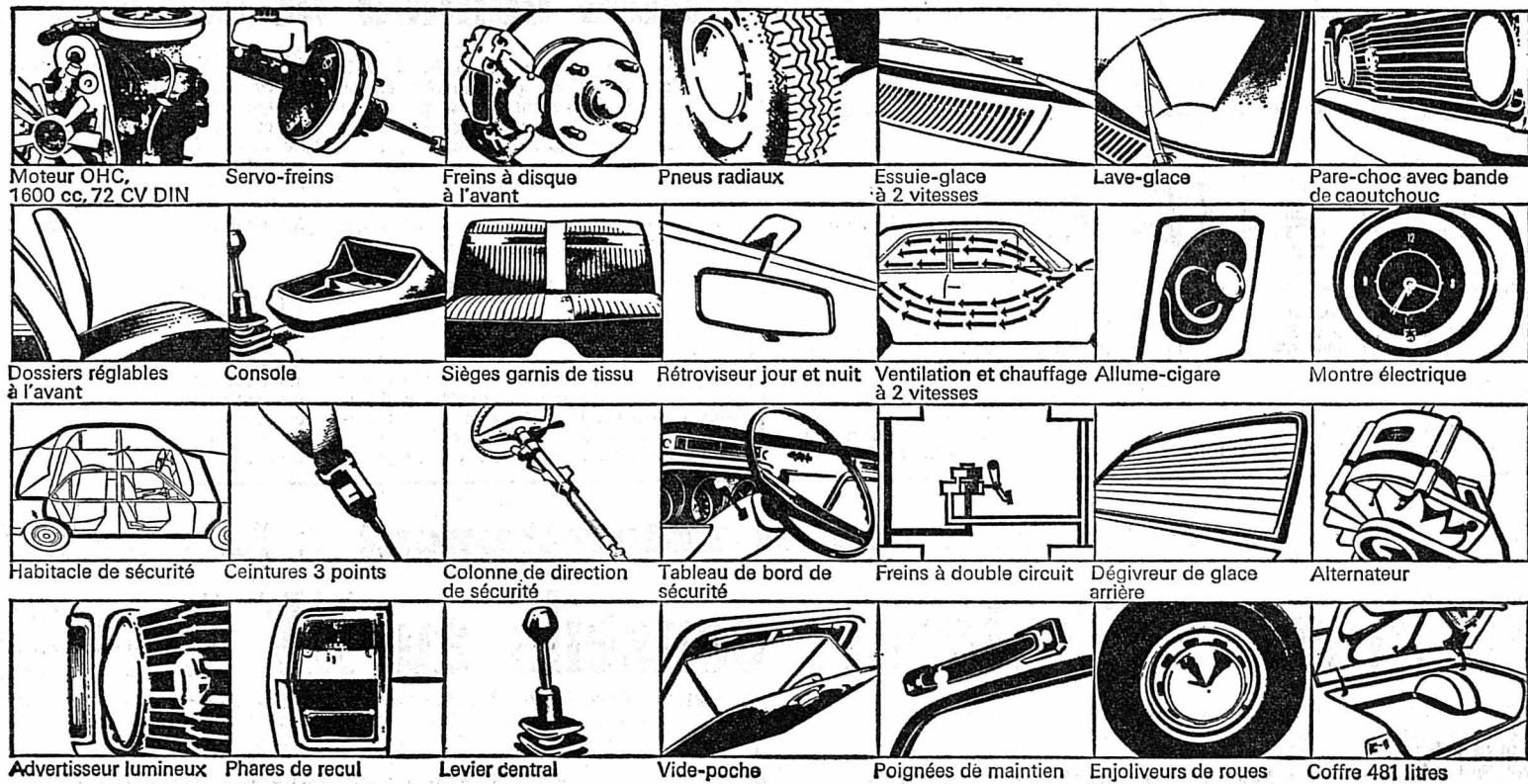

- Moteur OHC, 1600 cc, 72 CV DIN
- Servo-freins
- Freins à disque à l'avant
- Pneus radiaux
- Essuie-glace à 2 vitesses
- Lave-glace
- Pare-choc avec bande de caoutchouc
- Dossiers réglables à l'avant
- Console
- Sièges garnis de tissu
- Rétroviseur jour et nuit
- Ventilation et chauffage à 2 vitesses
- Allume-cigare
- Montre électrique
- Habitacle de sécurité
- Ceintures 3 points
- Colonne de direction de sécurité
- Tableau de bord de sécurité
- Freins à double circuit
- Dégivreur de glace arrière
- Alternateur
- Advertisseur lumineux
- Phares de recul
- Levier central
- Vide-poche
- Poignées de maintien
- Enjoliveurs de roues
- Coffre 481 litres

## Son prix: Fr. 11'070.-

Son styling remarquable, son intérieur spacieux, son confort authentique et luxueux ainsi que sa robustesse légendaire en ont fait notre bestseller.

		Autres modèles Taunus	
1600 L, 4 portes	Fr. 11 500.-	2000 L, Station	Fr. 13 340.-
1600 XL, 2 portes	Fr. 12 040.-	2000 XL, Station	Fr. 14 310.-
1600 XL, 4 portes	Fr. 12 470.-	2000 GXL, 4 portes	Fr. 14 250.-
1600 GT, Coupé	Fr. 12 570.-	2000 GXL, Coupé	Fr. 14 350.-
1600 GXL, Coupé	Fr. 12 230.-	2300 GXL, 4 portes	Fr. 15 040.-
1600 GXL, 4 portes	Fr. 13 860.-	2300 GXL, Coupé	Fr. 15 140.-
1600 GXL, Coupé	Fr. 13 960.-	(Tous les modèles peuvent être livrés avec boîte automatique.)	



Neuchâtel: Garage des Trois Rois S.A., J.-P. et M. Nussbaumer, Pierre-à-Mazel 11, tél. (038) 25 83 01 — La Chaux-de-Fonds: Garage des Trois Rois S.A., J.-P. et M. Nussbaumer, boulevard des Eplatures 8, tél. (039) 26 81 81; magasin de vente: avenue Léopold-Robert 92, rue de la Serre 102 — Le Locle: Garage des Trois Rois S.A., J.-P. et M. Nussbaumer, rue de France 51, tél. (039) 31 24 31.



## Il n'y en a pas de meilleur!

Rotel de Luxe: une énorme puissance d'aspiration, réglable sans gradations. Maintenant avec moteur 750 W — encore plus puissant! Débit d'air 3400 l/min., 1800 mm à la colonne d'eau.

Avec suceur en profondeur combiné, commande au pied. Testé et recommandé par l'IRM.

Aspiration de la poussière: très bonne. Aspiration des fils: très bonne. Action en profondeur: très bonne. Changement du sac: très simple.

Aspirateurs? Rotel a toute la gamme! Pour chaque ménage. 8 modèles, mais une qualité: Rotel!

**Vous économisez Fr. 50.-!** Maintenant action d'échange dans votre magasin spécialisé: Rotel de Luxe seulement Fr. 348.- (au lieu de Fr. 398.-).



Rotel... donc, on peut s'y fier.

**L'annonce  
reflet vivant du marché**

**plexiglas**

en plaques, blocs, barres et tubes, débités sur mesure.

Nouvelle adresse:

Jauslin S.A., 15 route de Lausanne  
1032 Romanel s/Lausanne, tél. 35 41 51.

## Vous voulez imprimer des textes dactylographiés, dessins, des imprimés déjà réalisés, des écritures manuscrites, rapidement et à bon compte

Presse Minute vous offre cette possibilité, ceci sur le papier de votre choix et en impression couleur si vous le désirez. Possibilité d'agrandir jusqu'à 120 % ou de réduire jusqu'à 50 % vos documents. Format d'impression: minimum 10,5 x 14,8 cm maximum 24 x 32 cm

Prenez contact avec nous, c'est avec plaisir que nous vous renseignerons.

## Département rapide de l'Imprimerie Centrale S.A.

Rue Saint-Maurice 4, Neuchâtel - Tél. 25 65 01



### Un aperçu de notre tarif:

100 imprimés A4 en noir, un côté . . .	pour Fr. 22.50
500 imprimés A4 en noir, un côté . . .	pour Fr. 32.50
1000 imprimés A4 en noir, un côté . . .	pour Fr. 45.—
5000 imprimés A4 en noir, un côté . . .	pour Fr. 145.—

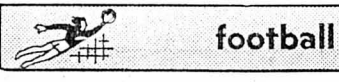

football

# Coupes d'Europe: bilan intermédiaire



## Juventus: mieux qu'Ajax Amsterdam

Ajax Amsterdam et Juventus Turin ont bien joué le rôle de favoris qu'on leur accordait avant les demi-finales de la coupe d'Europe des clubs champions et les deux «grands» ont remporté leur match aller. Pourtant, dans deux semaines, quand sonnera l'heure des rencontres retour, Hollandais et Italiens ne seront pas exactement dans les mêmes conditions. Car si la Juventus a battu Derby County (3-1) s'assurant une marge de deux buts, Ajax a peine deviné Real Madrid et une courte défaite par 1-0 les condamnerait inexorablement.

années après son prestigieux passé, capable de s'opposer à la puissance hollandaise. Mais il a suffi d'un gardien madrilène en état de grâce, d'une remarquable organisation défensive autour du «vétéran» Zocco et d'un certain manque d'imagination de la part des Bataves pour que la surprise devienne possible. Il ne faut plus maintenant, en effet, en raison du but marqué à l'extérieur, qu'une victoire par 1-0 du Real pour qu'Ajax Amsterdam disparaisse de «a» coupe d'Europe.

l'offensive. Mais il y a fort longtemps qu'Ajax n'avait connu une situation si délicate. Et le 25 avril, des dizaines de milliers de spectateurs, qui auront envahi le stade Santiago Bernabeu, risquent fort de vivre des moments exceptionnels. Le même jour, un petit stade britannique n'aura rien à envier sur le plan passionnel à la grande arène madrilène. Si les Italiens se présenteront devant Derby County avec un avantage de deux buts, ils doivent s'attendre aussi à un siège en règle. Dans leur fief, les Anglais ont déjà dynamité au début de la saison les Portugais de Benfica Lisbonne et ils s'y montrent souvent irrésistibles.

batu trois fois la défense britannique grâce surtout à ses deux joueurs d'exception, Anastasi et Altafini. Et les hommes de la «Juve» sont aussi passés maîtres dans l'art de la contre-attaque qui sera certainement leur seule arme offensive en Angleterre. Pourtant, malgré la solidité de leur défense, leur qualification est loin d'être assurée car le but réussi par Hector (29me) peut leur coûter cher. Il peut permettre aux Britanniques de se qualifier avec un 2-0. Mais les Italiens sont si réalistes en défense, qu'on peut tout de même leur faire confiance.



PRÉCIEUX. — Ce but concédé par Stuy et marqué par Pirri (invisible sur ce document) à la grande joie de Velasquez, pèsera dans la balance au match retour de Madrid.

divers

## 19me course d'orientation du Val-de-Ruz

### Les frères Cuche (Le Pâquier) intouchables

Grâce au temps favorable et à la parfaite organisation des Caballeros de Bourdevillers, la 19me course d'orientation du Val-de-Ruz courue dans la forêt du Chânet, a connu un très grand succès. On notait une participation de 61 coureurs, dont quatre membres de l'équipe nationale: Henri Cuche (du Pâquier), Doris Galliker et Hans Zwicky (Berne) et Bernard Marti, médaillé d'argent avec l'équipe suisse de relais lors des récents championnats du monde d'orientation courus en 1972 en Tchécoslovaquie.

une catégorie «populaire» (4 km) était ouverte pour la première fois aux débutants et aux non-initiés. La course se déroula en relais de deux coureurs ayant approximativement le même parcours chacun.

frère et ne faisait qu'augmenter son avance sur les autres coureurs. Et c'est finalement 5'17" qui devaient séparer les gars du Pâquier de l'équipe Marti-Zwicky.

## LES CATÉGORIES

Répartis en sept catégories différentes, les participants avaient un parcours de 7 km en élite, 5 km en juniors, 4 1/2 km chez les cadets et les dames, 4 km pour les écoliers et 3 1/2 pour les écolières, tandis

qu'une catégorie «populaire» (4 km) était ouverte pour la première fois aux débutants et aux non-initiés. La course se déroula en relais de deux coureurs ayant approximativement le même parcours chacun.

En catégorie juniors, Juan Alain couvre les 6 km du 2me relais en 39'10", tandis que Doris Galliker, de Berne, réussit une excellente course chez les dames, de même que la Neuchâteloise Jacqueline Prébandier.

## cyclisme

## Tour de Belgique

### La pluie, le froid et Merckx abandonne

La quatrième et avant-dernière étape du Tour de Belgique a connu un déroulement assez dramatique. Elle s'est courue sous la pluie et dans le froid. Les conditions atmosphériques déplorable ont été à l'origine de l'abandon d'Eddy Merckx, qui a renoncé à 25 km de l'arrivée alors qu'il comptait un retard de près de dix minutes.

en effet franchi la ligne d'arrivée avec le groupe dont Merckx faisait partie avant de renoncer, avec un retard de plus de douze minutes.

## rugby

### Après Suisse - Portugal: conseils au XV helvétique

Elle est sympathique cette équipe suisse. Et légère. Peut-être un peu trop. Pas encore assez rugueuse. Six joueurs allongés dans les pâquerettes au cours d'une minute, cela témoigne que les visiteurs n'ont pas fait de cadeaux aux Helvètes. Tant mieux. C'est ainsi que l'on finit par bien apprendre ses leçons. Et dans le domaine du ballon ovale, il vaut mieux les savoir par cœur.

## Sans rancune et naturellement à la prochaine...

### «Mondial 74»: les Italiens s'inquiètent... de trouver des hôtels calmes et confortables

La Fédération italienne, dont le «onze» est pratiquement assuré de sa qualification pour la phase finale de la coupe du monde 1974 (à moins que la Suisse...), s'inquiète du logement de ses joueurs en RFA. Elle y a délégué MM. Dario Borgogno et Ferruccio Valcareggi, respectivement secrétaire général et sélectionneur national, pour y rechercher des hôtels calmes et confortables susceptibles d'héberger les «Azzurri». Les deux «fourriers» ont déjà prospecté les régions de Francfort, Dusseldorf, Gelsenkirchen et Munich.

Le comité d'organisation du «mondial» a décidé en accord avec la FIFA que les matches joués en semaine auront lieu en nocturne à partir de 19 h 30, alors que ceux joués le samedi et le dimanche débuteront à 16 h 00. Des exceptions sont toutefois prévues, notamment en ce qui concerne l'équipe de RFA afin d'éviter que le public

local ait à choisir entre deux parties. Le «onze» ouest-allemand jouera ainsi à 16 h 00 lorsque les autres commenceront à 19 h 30 et il se présentera en nocturne lorsque les autres formations s'affronteront l'après-midi. En outre, il est prévu que les réunions réservées à la rencontre d'ouverture (13 juin à Francfort) et à la finale (7 juillet à Munich) débuteront à 15 heures.

## Tour des Pouilles

L'Italien Roberto Poggiali s'est adjugé au finish la 3me étape du Tour des Pouilles (Barietta-Monte Sant'Angelo, 159 km) devant six de ses compatriotes. Le Suisse Joseph Fuchs a terminé au huitième rang à 2'08 du vainqueur. Il est le premier «étranger» à l'étape. L'Italien Felice Gimondi, qui a concédé 4'42, conserve son maillot de «leader».

## Championnat de Zurich

Une nouvelle formation s'est inscrite pour participer au championnat de Zurich qui compte pour la coupe du monde des marques, aura lieu le 6 mai. Il s'agit de l'équipe dirigée par l'ancien champion du monde Jean Stablini qui alignera Lucien Van Impe (Bel), Willy Vanstele (Bel), le vainqueur de l'an passé, Claude Tollet (Fr), Jean-Louis Guillemot (Fr) et Gérard Besnard (Fr) ainsi que le néo-professionnel helvétique Bruno Hubschmid, lequel sera épaulé par ses compatriotes René Savary et Albert Zweifel.

## boxe

### Nussbaum opposé au champion d'Italie

L'organisateur genevois Charles Rizzi a annoncé officiellement la signature du contrat d'un combat qui opposera le vendredi 27 avril à Genève le champion d'Italie des poids mi-lourds Domenico Adinolfi (24 combats et 23 victoires) au challenger officiel au titre européen le Genevois Eric Nussbaum (20 combats, 20 victoires, dont 17 avant la limite).

## athlétisme

### Records en danger? Réunions de choix aux Etats-Unis

Tandis que les professionnels de l'ITA poursuivront leur «aventure» sur la côte est des Etats-Unis, les amateurs entameront durant le week-end la grande phase de la saison américaine en plein air à Austin, où auront lieu les relais du Texas, première d'une série de grandes réunions qui ne s'arrêtera qu'avec les championnats nationaux, à la fin du mois de juin.

## Records en danger?

Les concours à la perche sera également très attendus. Steve Smith (5 m 41 samedi dernier) retrouvera les Suédois Kjell Isaksson et Hans Lagerqvist à Austin et à Los Angeles tandis que Tom Woods (2 m 25) et sera opposé à Pat Matzdorf, Dwight Stones, Robert Joseph et autres en hauteur.

## hockey sur glace

### Sensation à Moscou

La première grosse surprise du tournoi mondial de Moscou a été enregistrée au cours de la troisième journée: la Pologne, qui avait jusqu'ici perdu tous ses matches et qui n'avait marqué que neuf fois, a réussi à tenir la Finlande en échec. Pour les Finnois, la perte d'un point n'a aucune importance. Celui gagné par les Polonais en a en revanche beaucoup pour l'Allemagne de l'Ouest qui, désormais devra au moins obtenir le match nul dans son «choc» de samedi contre la Pologne, «choc» qui désignera le relégué.

## «Une quinzaine» cet été au Locle

La Pédale locale, qui a toujours été à l'avant-garde dans l'organisation des courses cyclistes, ne restera pas en arrière cette année. A la fin de l'été, elle organisera deux compétitions qui constitueront, en fait une quinzaine du cyclisme. Sous la conduite de son président M. Cattin, et sous la responsabilité de Fritz Golay un comité est déjà à l'œuvre pour assurer le succès de cette quinzaine du cyclisme.

## Les étapes du Tour de Suisse orientale

13 équipes de 5 coureurs, dont 3 ou 4 formations étrangères, participeront cette année au Tour de la Suisse orientale pour amateurs élites du 28 juin au 1er juillet. L'épreuve se courra en quatre demi-étapes dont voici le détail:

## ski

### Considérations finales sur la saison 1972/73 (1)

### La coupe du monde est victime de son succès

En ski alpin, out est dit, La Coupe du monde s'est achevée, comme on le pensait, par la victoire de Gustavo Thoeni, qui est vraiment le meilleur skieur actuel, encore que l'éclectisme de Zwilling fut très méritoire et eût été digne d'un grand succès. C'est probablement à Kitzbühel, alors qu'il était au sommet de sa forme et qu'il pouvait légitimement prétendre gagner dans n'importe quelle spécialité, que l'Autrichien a laissé échapper les points décisifs. Il tomba en descente et le bruit courut — des bruits, des bruits! — de la faillite d'une de ses fixations. Toujours est-il qu'il n'y trouva pas son compte. Comme Collobin à Saint-Anton.

## Records en danger?

### Réunions de choix aux Etats-Unis

Tandis que les professionnels de l'ITA poursuivront leur «aventure» sur la côte est des Etats-Unis, les amateurs entameront durant le week-end la grande phase de la saison américaine en plein air à Austin, où auront lieu les relais du Texas, première d'une série de grandes réunions qui ne s'arrêtera qu'avec les championnats nationaux, à la fin du mois de juin.

## Records en danger?

### Réunions de choix aux Etats-Unis

Tandis que les professionnels de l'ITA poursuivront leur «aventure» sur la côte est des Etats-Unis, les amateurs entameront durant le week-end la grande phase de la saison américaine en plein air à Austin, où auront lieu les relais du Texas, première d'une série de grandes réunions qui ne s'arrêtera qu'avec les championnats nationaux, à la fin du mois de juin.

## Records en danger?

### Réunions de choix aux Etats-Unis

Tandis que les professionnels de l'ITA poursuivront leur «aventure» sur la côte est des Etats-Unis, les amateurs entameront durant le week-end la grande phase de la saison américaine en plein air à Austin, où auront lieu les relais du Texas, première d'une série de grandes réunions qui ne s'arrêtera qu'avec les championnats nationaux, à la fin du mois de juin.

## TENNIS DE TABLE

Le champion suisse Marcel Grimm et le Bernois Laszlo Foldi ont franchi le premier tour du simple messieurs des championnats du monde de Sarajevo. Grimm a battu (3-1) le Norvégien Guttormsen cependant que Foldi s'est débarrassé (3-1) de l'Iranien Bozork-Zadeh. Dans les autres rencontres de la journée, le champion du monde en titre, le Suédois Stellan Bengtsson, a été sérieusement inquiété par l'Allemand de l'Ouest Wilfried Lieck avant de se faire éliminé au deuxième tour par le Soviétique Stanislav Gomonov, qui s'est imposé par trois sets à deux. Le deuxième tour a également été fatal à Marcel Grimm, qui s'est incliné (3-0) devant le Roumain Dobosi.

## HANDBALL

A Tel-Aviv, l'équipe suisse de handball a perdu le premier de ses deux matches contre Israël. Elle s'est inclinée par 16-16 après avoir mené au repos par 10-9.

## SPECTACLE SANS SPECTATEURS

Cependant, on lui accorde trop d'importance. On lui fait trop de concessions. On se vend à elle. Elle se vend aussi au plus offrant. A tel point que l'on ne parvient plus à distinguer le sport de l'argent. Sous prétexte de porter la bonne parole à tous les peuples et de faire du ski un sport universel, on frète des avions et l'on contraint l'élite mondiale à couvrir des milliers et des milliers de kilomètres pour aller à la recherche des

## POUR UN MILLIONNAIRE

On sait que l'admission de Naeba au calendrier de la Coupe du monde fut décidée un soir de grand banquet, dans un des hôtels les plus chics du Japon. Naeba est un paradis de ski créé par Yoshiaki Zuzumi — sixième fortune du Japon — qui est aussi propriétaire de lignes de chemin de fer et d'autobus, de téléphériques, d'installations de golf et de bowling, de piscines et d'une vingtaine d'hôtels. Zuzumi obtint l'organisation du concours de Coupe du monde pour une somme d'environ 400.000 francs suisses. Parmi ceux qui préféraient la bonne parole, il y en a,

## POUR UN MILLIONNAIRE

On sait que l'admission de Naeba au calendrier de la Coupe du monde fut décidée un soir de grand banquet, dans un des hôtels les plus chics du Japon. Naeba est un paradis de ski créé par Yoshiaki Zuzumi — sixième fortune du Japon — qui est aussi propriétaire de lignes de chemin de fer et d'autobus, de téléphériques, d'installations de golf et de bowling, de piscines et d'une vingtaine d'hôtels. Zuzumi obtint l'organisation du concours de Coupe du monde pour une somme d'environ 400.000 francs suisses. Parmi ceux qui préféraient la bonne parole, il y en a,

## LES RÉSULTATS

Suède - Allemagne de l'Ouest 12-1 (2-1 6-0 4-0), Finlande - Pologne 1-1 (1-0 0-1 0-0).

CLASSEMENT

1. URSS	8	8	—	90-12 16
2. Suède	8	6	1	1 47-16 13
3. Tchécoslovaquie	8	5	1	2 38-16 11
4. Finlande	8	3	1	4 23-29 7
5. Allemagne Ouest	9	1	—	8 18-78 2
6. Pologne	9	—	1	8 10-75 1

## Grégorin à Zoug

L'atletique du H.-C. Uzwil Jurg Gregorin (26 ans) a été engagé par le E.V. Zoug pour la saison prochaine (Ire ligue). Après l'international Heinz Jenni ainsi que Dekumbis et Schallberg, il est le quatrième joueur à rejoindre les rangs de la formation zougnoise qui attend encore l'arrivée d'un cinquième élément.

## Réveillez la bile de votre foie —

et vous vous sentirez plus dispos Les petites pilules Carters pour la foie stimulent l'activité de l'estomac et des intestins, sans pour autant provoquer la diarrhée, activant ainsi l'afflux de la bile. Bientôt vous vous sentirez de nouveau parfaitement à l'aise. En vente dans les pharmacies et drogueries Fr. 270 et Fr. 595.

Les Petites PILULES CARTERS pour la Foie

## SPORTS dernière

## HORAIRE OFFICIEL DES MATCHES

Sociétés sportives  
Channes - Coupes  
Plaquettes  
Tout pour  
vos manifestations  
Gravure

**Willy STEINER & FILS**  
Seyon 7 NEUCHÂTEL ☎ 25 74 14

**Sport SERVICE**  
Equipements sportifs et chaussures  
Promenade-Noire 10  
Neuchâtel Tél. (038) 24 57 87

**LA CEINTURE EN LAINE DU SPORTIF**  
Fabricant: La Gaine Viso  
2072 SAINT-BLAISE  
Tél. (038) 33 22 12

CARROSSERIE  
**DROZ**  
VAUSEYON, Neuchâtel  
Tél. (038) 25 25 55

DANCING  
**SANDY-BAR**  
NODS - Tél. (038) 51 28 89  
Ouvert de 8 h à 23 h 30  
Vendredi et samedi jusqu'à 2 h 30  
**RESTAURATION CHAUDE**  
jusqu'à 22 h 30  
Le directeur: L. DANELON

Encore aujourd'hui  
La qualité d'autrefois

**BAILLOD**  
Batiment 4 - NEUCHÂTEL - Tél. 25 43 21

Radio - Télévision  
Hi-Fi  
chez le spécialiste  
**Jeanneret & Cie**  
Au Confort Ménager  
Seyon 26 - 28 - 30 - Neuchâtel - Tél. 24 57 77

### Liste du championnat des 14 et 15 avril 1973

<b>Ligue nationale A</b>			
Chaux-de-Fonds - Winterthur	15 h	Dimanche	15
<b>Réserves</b>			
Chaux-de-Fonds - Winterthur	12 h 45	Dimanche	15
<b>1re ligue</b>			
Fontainemelon - Le Locle	20 h	Mercredi	18
<b>Talents ligue nationale - Juniors C</b>			
Chaux-de-Fonds - Monthey	Renvoyé		
Neuchâtel Xamax - Servette	16 h	Samedi	14
<b>Interrégionaux B</b>			
1. Etoile Sporting - Chaux-de-Fonds	Renvoyé		
<b>Ile ligue</b>			
5. Saint-Imier I - Corcelles I	16 h	Dimanche	15
6. Hauterive I - Fleurier I	15 h 15	Dimanche	15
7. Boudry I - Superga I	15 h 15	Dimanche	15
8. La Sagne I - Bôle I	15 h	Dimanche	15
9. Neuchâtel Xamax II - Le Parc I	15 h 30	Samedi	14
<b>IIle ligue</b>			
10. Colombier I - Châtelard I	15 h	Dimanche	15
11. Saint-Blaise I - Floria Ib	9 h 45	Dimanche	15
12. Dombresson I - Auvonnier I	14 h 30	Dimanche	15
13. Superga II - Serrières I	Renvoyé		
14. Travers I - Sonvilier I	15 h	Dimanche	15
15. Comète I - Marin I	15 h	Dimanche	15
16. Etoile I - Béroche I	Renvoyé		
17. Saint-Imier II - Corcelles II	10 h	Dimanche	15
18. Ticino I - Le Locle II	Renvoyé		
19. Neuchâtel Xamax III - Cortailod I	16 h	Dimanche	15
<b>IVe ligue</b>			
20. Fleurier IIa - Fleurier IIb	9 h 45	Dimanche	15
21. Noiraigue I - Saint-Sulpice I	9 h 30	Dimanche	15
22. Travers II - Blue Stars I	16 h	Samedi	14
23. Môtiers I - L'Areuse II	14 h 30	Samedi	14
24. Espagnol Ia - Cortailod II	16 h	Dimanche	15
25. Saint-Blaise IIb - Pal Friul I	10 h	Dimanche	15
26. Colombier II - Auvonnier II	9 h 45	Dimanche	15

27. Boudry IIa - Marin IIa	10 h	Dimanche	15
28. Annulé			
29. Serrières II - Gorgier Ia	10 h	Dimanche	15
30. Espagnol Ib - Salento I	14 h	Dimanche	15
31. Dombresson II - Boudry IIb	9 h 45	Dimanche	15
32. Marin IIb - Audax II	10 h	Dimanche	15
33. Cressier I - Landeron I	15 h	Dimanche	15
34. Béroche II - Gorgier Ib	15 h	Dimanche	15
35. Hauterive II - Lignières I	9 h 45	Dimanche	15
36. Châtelard II - Helvétia I	14 h	Dimanche	15
37. Annulé			
38. Sonvilier II - Coffrane I	9 h 45	Dimanche	15
40. Geneveys-s.-Cof. - Chaux-de-Fonds	Pas reçu		
41. Le Parc II - Etoile IIb	10 h	Dimanche	15
42. Le Locle III - Ticino II	Renvoyé		
43. Deportivo I - La Sagne II	Renvoyé		
44. Les Brenets I - Les Ponts I	Renvoyé		

**Juniors A**

45. Cortailod - Buttes	15 h	Samedi	14
46. Le Landeron - Lignières	15 h	Dimanche	15
47. Boudry - Cressier	14 h 15	Samedi	14
48. Colombier - Fleurier	13 h 30	Samedi	14
49. Superga - Saint-Imier	Renvoyé		
50. Hauterive - Ticino	13 h 30	Dimanche	15
51. Fontainemelon - Comète	14 h 30	Samedi	14
52. Saint-Blaise - Floria	14 h 30	Samedi	14

**Juniors B**

53. Neuchâtel X. II - Geneveys-s.-Cof.	14 h	Samedi	14
54. Couvet I - Hauterive	14 h	Samedi	14
55. Etoile - Travers	14 h 15	Samedi	14
56. Saint-Imier I - Chaux-de-Fonds	16 h 30	Samedi	14
57. Comète - Boudry	13 h 15	Dimanche	15
58. Marin - Neuchâtel Xamax I	15 h 15	Samedi	14
59. Couvet II - Colombier	15 h 30	Samedi	14
60. Bôle - Audax	15 h 15	Samedi	14
61. L'Areuse - Béroche	15 h	Samedi	14
62. Les Ponts - Sonvilier	Renvoyé		
63. Saint-Imier II - La Sagne	15 h	Samedi	14

**Juniors C**

64. Comète - Saint-Blaise I	14 h	Samedi	14
65. Marin - Boudry	14 h	Samedi	14
66. Hauterive I - Colombier	14 h 30	Samedi	14
67. Etoile - Hauterive II	Renvoyé		
68. Geneveys-s.-Cof. - Neuchâtel X.	15 h	Samedi	14
69. Floria - Le Locle I	14 h	Samedi	14
70. Le Locle II - Ticino	Renvoyé		
71. Chaux-de-Fonds - Le Parc	Renvoyé		
72. Corcelles - L'Areuse	14 h 45	Samedi	14
73. Audax - Saint-Blaise II	14 h 30	Samedi	14
74. Béroche - Lignières	15 h 15	Samedi	14
75. Le Landeron - Cressier	14 h	Samedi	14
76. Auvonnier - Fontainemelon	Pas reçu		
77. Les Ponts - Dombresson	Renvoyé		

**Juniors D**

78. Geneveys-s.-Cof. - Etoile I	13 h 45	Samedi	14
79. Le Locle - Comète	15 h 30	Samedi	14
80. Neuchâtel Xamax - Boudry	14 h 30	Samedi	14
81. La Sagne - Sonvilier	14 h 30	Samedi	14
82. Saint-Imier - Chaux-de-Fonds	13 h 45	Samedi	14
83. Corcelles - Etoile II	13 h 30	Samedi	14
84. Fontainemelon - Le Parc	13 h	Samedi	14
85. Bôle - Hauterive	14 h	Samedi	14
86. Béroche - Le Landeron	14 h	Samedi	14

**Vétérans**

87. Boudry - Le Locle	16 h	Samedi	14
88. Le Parc - Superga	14 h	Samedi	14
89. Etoile - Ticino	Renvoyé		
90. Fontainemelon - Chaux-de-Fonds	16 h 30	Samedi	14

**Féminin**

91. Boudry - Bellach	13 h 45	Dimanche	15
----------------------	---------	----------	----

### Arrow pour ceux qui veulent vivre leur vie en couleurs.

Ce qu'il y a d'extraordinaire avec une chemise Arrow, c'est qu'à la fin d'une longue journée, on a l'impression que vous venez de la passer. Le soir ou le week-end, avec ou sans cravate, col fermé ou ouvert, une chemise Arrow vous décontracte toujours. Le choix entre 3 coupes, 8 formes de cols, 9 encolures, 3 longueurs de manches, plus de 100 coloris ou motifs et les boutons innarrachables, fixés par 4 points. Ça, c'est Arrow! Et puis, une chemise Arrow (un mélange de Dacron\*Polyester et coton) se lave comme un mouchoir, ne se repasse pas: c'est Decton Perma-Iron®, ne rétrécit pas grâce à Sanfor®. Voilà pourquoi Arrow vous habilte toujours impeccablement.

**Arrow®**  
La chemise qui se plie à vos moindres désirs.

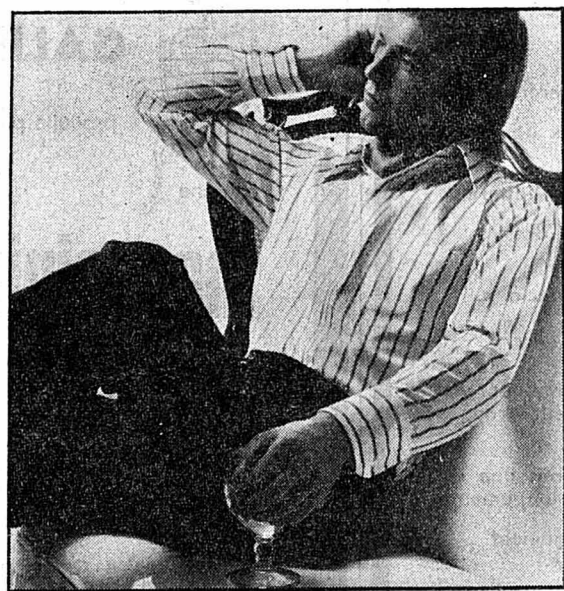

**claude lambelet**  
Sports  
Saint-Honoré 3  
2000 NEUCHÂTEL



De gauche à droite: debout, J.-P. Robert, caissier, J.-P. Triboulet, Denis Guillod, H. Gindraux, Michel Morax, entraîneur, Marcel Ryser, D. Rohrer, M. Dubey, Yves Schwab, J.-D. Vauthier, président, Michel Leuba, chef du matériel. Accroupis: de gauche à droite: P. Gindraux, Serge Caccia, Victor Chaux, J.-C. Biaggi, Walter Schneider, F. Crollier, E. Chavlatte, marqueur sur la photo: E. Forlis, M. Heer, M. Bolomey, Juan Segura, L. Giossi.

### Le F.-C. Helvetia: une équipe de copains avec un cœur gros comme ça!

Fondé en 1966, le football-club Helvétia de Neuchâtel évolue en quatrième ligue depuis sa fondation. Composée avant tout par un ensemble de copains cette équipe se classe en 1968-69 au 3me rang de son groupe, en 1969-70 elle occupe le 2me rang et se trouve actuellement au 4me rang du championnat. Si la moyenne d'âge des joueurs est de 29 ans, l'avenir n'en sera pas moins assuré par l'apport de forces jeunes afin de chercher à passer de la 4me ligue à la 3me lors de la saison 1973-74. C'est un but que le dynamique comité d'Helvétia se fixe. Sans éliminer les membres actuels de l'équipe première, le comité envisage de fonder la saison prochaine une équipe de vétérans (voilà des vétérans très jeunes, mais que ne fait-on pas pour avoir le plaisir de se retrouver entre copains). Le F.-C. Helvétia est conscient que la situation financière du club est pénible, quoique évoluant au sein d'une ville populeuse, les spectateurs ne se comptent pas par milliers, mais les fidèles sont toujours là. Voilà qui encourage le comité à faire encore mieux pour assurer l'avenir de la société.

#### Le comité

Le Président	Vauthier Jean-Daniel
Vice-Président	Reymond Nater
Secrétaire	Chaux Victor
Caissier	Robert Jean-Paul
Entraîneur	Morax Michel
convocateur	Besomi Gerald

GRAND CHOIX DE  
**JEANS**

**LEVI'S JOHN'S WRANGLER**

POUR DAMES ET MESSIEURS

CHEZ

**JUTZELER**  
Hôpital 3 Neuchâtel



Tous les articles de  
**TENNIS - FOOTBALL**  
chez

**bertschi**  
SPORTS

Fausse-Brayes 3 - Neuchâtel - ☎ 24 51 41

Papa la trouve très jolie.  
Maman, facile à parquer!  
Pour moi, c'est une petite  
voiture au grand cœur!

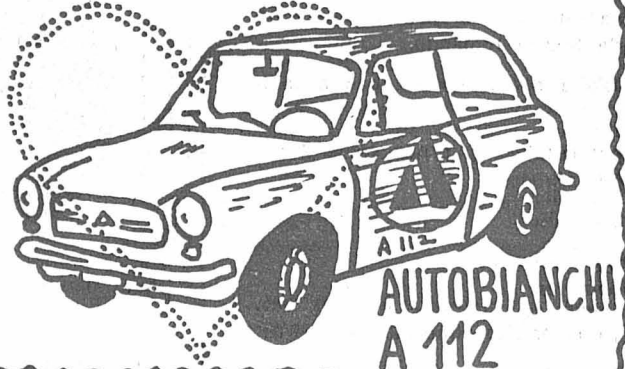

Celui-ci, c'est mon  
dessin! Et toi,  
l'as-tu déjà envoyé?  
NO N! alors demande  
une formule de concours

et envoie ta photo et ton  
dessin jusqu'au 30 mai à:

Garages  
Henri Favre  
**Apollo** S.A.  
Fug Lac Neuchâtel ☎ 038 241212



**OFFRES D'EMPLOIS**

Nous cherchons pour date à convenir

**aide-comptable**

pour travaux variés, avec possibilité d'avancement rapide, et une

**facturière**

capable et consciencieuse.

Faire offres à Béroche S.A.,  
fabrique de décolletages,  
Combamare 19, 2025 Chez-le-Bart.  
Tél. (038) 55 16 76.

Garage de la place d'Yverdon  
cherche, pour son atelier, un

**serrurier-tôlier-carrossier**

Entrée en service immédiate ou à convenir.

Faire offres sous chiffres  
P 22-15293-514, à Publicitas,  
1401 Yverdon.

Bureau fiduciaire de Neuchâtel  
cherche une

**SECRÉTAIRE-COMPTABLE**

sachant l'allemand. Poste indépendant à temps complet ou partiel, travail varié. Des personnes qualifiées, de tout âge, sont priées de faire des offres à :

Maurice Herschdorfer, Pralaz 33,  
2034 Peseux, ou téléphoner à partir de 19 heures au (038) 31 72 36.



Nous cherchons

**AIDES**

pour la cafeteria PTT de Neuchâtel.  
Congé samedi après-midi et dimanche.

Se présenter ou téléphoner à Mme Favaron, gérante,  
Cafeteria PTT, place de la Gare 3,  
Neuchâtel. Tél. 24 28 22.

Entreprise d'électricité de la ville engage

**UN VENDEUR**

qui pourra, par la suite, prendre la responsabilité du service des ventes.

Pace stable et fonds de prévoyance.

Faire offres sous chiffres GR 940 au bureau du journal.

**Mancœuvre**

Entreprise de clôture engagerait un

**bon manœuvre maçon**

**ou poseur**

si possible avec permis auto.  
S'adresser à : Clôture tout,  
Colombier.  
Tél. 41 29 47 ou 41 13 62.

Je cherche

**jeune sommelière**

Heures de travail régulières.  
Congé le dimanche.

S'adresser ou téléphoner à l'Hôtel de la Croix-Fédérale,  
Saint-Blaise, tél. 33 40 40.



cherche, pour sa succursale de Neuchâtel,

**vendeuse qualifiée**

pour ses rayons enfants et chemiserie, éventuellement débutante serait formée par nos soins.  
Semaine de 5 jours, avantages sociaux. Entrée à convenir.

Faire offres ou se présenter à PKZ, rue du Seyon 2, Neuchâtel.

Café-bar à Neuchâtel cherche  
**sommelière**  
Congé du samedi soir et lundi matin.  
Entrée fin avril.  
Tél. 28 08 98.

Si vous êtes un **vendeur dynamique**, vous trouverez chez nous un poste de

**REPRÉSENTANT**

Situation stable, gros gains élevés, caisse de retraite. Formation assurée.

Nom : \_\_\_\_\_ Prénom : \_\_\_\_\_  
Adresse : \_\_\_\_\_ Tél. : \_\_\_\_\_  
Age : \_\_\_\_\_ Profession : \_\_\_\_\_

Discrétion assurée. Faire offres sous chiffres 28-900089, à Publicitas, 2001 Neuchâtel.

# PAQUES FREY



**À gauche: vêtements corrects pour le voyage de Pâques**

Pâques vaut bien un voyage. Pour l'occasion, ce jeune homme a trouvé chez Frey le complet qu'il lui fallait. Un veston printanier à carreaux, léger et facile à entretenir, 100% polyester; en beige et en brun

**130.-**

Et voici pour l'accompagner, un pantalon beige à fines rayures

**60.-**

\*\*\*\*\*

**À droite: vêtements confortables pour la promenade pascale**

Etre content, confortable dans ses vêtements: deux choses qui vont la main dans la main. Ces deux-ci ont parfaitement réussi. Ils portent tous deux des jeans en moleskine, elle beige, lui bleu, avec poches appliquées. Et avec ça un pull et une chemise. Tout de chez Frey. Que peut-on vouloir de plus?

**Jeans en moleskine 55.-**

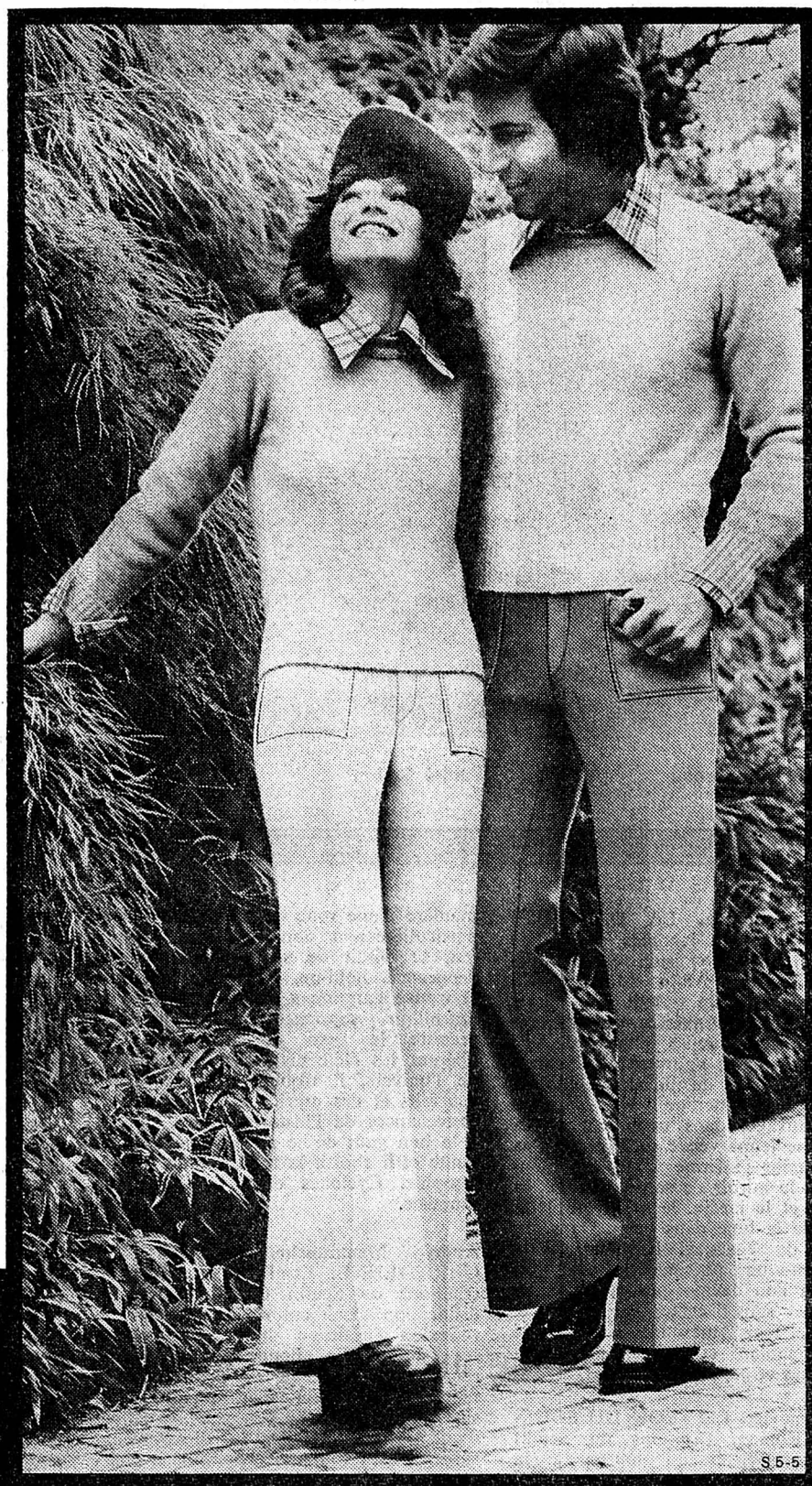

**Un cadeau de Pâques du tonnerre**

Regardez ça! Le lapin de Pâques m'a amené la veste en daim ont je rêve depuis longtemps. Elle est en agneau-velour brun, avec deux poches latérales; manches et col sont à tricot. Le prix?

**245.-**



**Vêtements pratiques pour l'excursion pascale**

Si vous voulez partir à la chasse au lapin de Pâques, il vous faut des vêtements pour affronter les intempéries. Voici la veste idéale. S'il fait beau, elle est agréablement légère. Elle protège du vent et de la pluie grâce au capuchon escamotable. Les poches de poitrine recouvertes sont très pratiques. La veste est en popeline, elle est donc facile à entretenir, et ne coûte que

**49.-**

**Si vous voulez être votre propre lapin, venez donc à notre chemiserie. Vous y trouverez une quantité de chemises gaies, colorées, rayées, pointillées, quadrillées, peintes, et puis des pulls, et puis des cravates.**

**ATTENTION! ACTION DE PÂQUES!**

Pendant la semaine de Pâques, le lapin de Pâques passe bien entendu aussi chez Pâques Frey. Il offre un **œuf de Pâques** à tous les clients.

*Quantité limitée!*

Vêtements Frey, Neuchâtel, 2, passage St-Honoré, tél. 25 26 67

**AUTOPHON**



engagerait, pour entrée immédiate ou à convenir,

**REPRÉSENTANT (de 30 à 65 ans)**

de nationalité suisse ou avec permis C, apte à titer et à visiter notre clientèle particulière, et ayant si possible quelques notions de la branche.

Région: Côte, Nyon, Rolle, Neuchâtel et environs, Lausanne et environs. Fixe, 15% commissions, caisse de retraite.

Adresser offres à AUTOPHON S.A., 51, e Vallombreuse, 100 Lausanne.

Nous cherchons, pour entrée immédiate ou date à convenir,

**UN AIDE-MAGASINIER**

Faire offres à Ph. BERTHOUD, Gare 7, Corcelles - Tél. (038) 31 13 69.

**MORRIS**



GARAGE R. WASER  
Rue du Seyon 34-38  
2000 Neuchâtel,  
Tél. (038) 25 16 28

engage

**1 MÉCANICIEN AUTO**

**1 MANŒUVRE**

**1 SERVICEMAN ou GIRL**

**1 AIDE DE BUREAU**

consciencieux pour la réception, la facturation, le téléphone et la correspondance;

# Lettres Arts Spectacles

## Poésies et métamorphoses

par Marc Eigeldinger

La chronique des livres  
de P.-L. BOREL

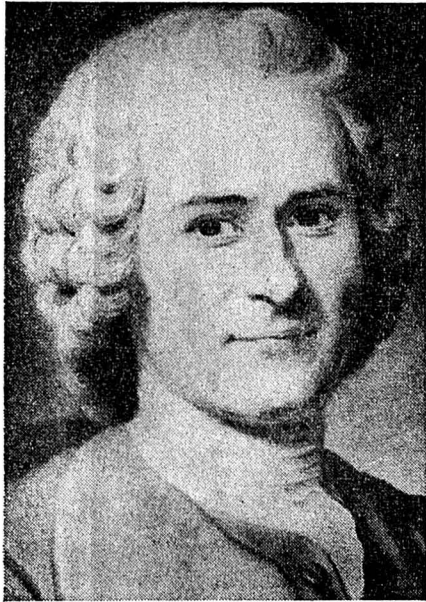

Jean-Jacques Rousseau (Archives)



André Breton (Agip)

Dans *Poésie et métamorphoses 1*, Marc Eigeldinger a réuni une douzaine d'essais littéraires sur la poésie considérée comme un langage sacré. Ces essais traitent de Rousseau; de Baudelaire, de Rimbaud, de Pierre Emmanuel, de Julien Gracq, de Jules Supervielle, de Pierre Jean Jouve, et très particulièrement d'André Breton, dont la pensée sert de fil conducteur au livre tout entier.

Dans les trois premiers essais, Marc Eigeldinger s'attache à définir les vertus du langage, qui, pour lui comme, je pense, pour tout vrai poète, sont d'origine transcendante. La parole poétique est une émanation du Verbe divin, l'incarnation du Verbe, comme l'a montré Pierre Emmanuel, sacrant la parole humaine qui aspire à rejoindre l'Unité. Certes, cette unité a été troublée par le péché originel, mais ce divorce n'a pas été absolu et définitif, et grâce au Verbe qui s'est fait le révélateur de Dieu, la communication avec l'Invisible et le Surnaturel a été rétablie. C'est ce que l'on constate par le prologue de l'Evangile de Jean, comme aussi en lisant les *Grandes Odes* de Claudel ou, dans *La Pythie*, l'hymne de Valéry au « Saint Langage ».

Ceci posé, Marc Eigeldinger étudie les moyens de la poésie, grâce auxquels elle acquiert son pouvoir de fascination. Rapprochant de manière soudaine et insolite des objets que l'esprit n'a pas l'habitude de comparer, la poésie établit des relations imprévues entre les êtres, et les choses en usant de l'image comme d'un véhicule porteur de la surprise. La métaphore est née, et avec elle, cette révolution « apte à étreindre désormais la totalité de l'espace dans le raccourci d'un éclair ».

Apparue avec Hugo et Baudelaire, développée par Rimbaud, portée à son maximum d'efficacité par André Breton, la création des images « se caractérise par la violence de son déchaînement, sa puissance énergétique, sa force perturbatrice toujours apte à bouleverser les circonstances du réel et toujours orientée vers la libération de l'esprit humain ». Magicienne du verbe, l'imagination transforme la boue en or. Le mot lui-même, ordinairement mort ou sommeillant, acquiert une étrange fulgurance, et toute une poésie naît de sa force prestigieuse, « de la charge magnétique et de la

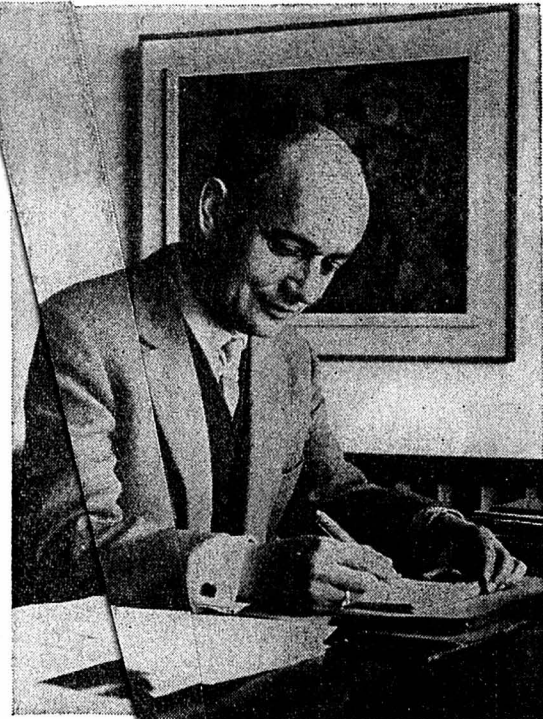

Marc Eigeldinger (Archives)

vigueur explosive qu'il contient ». Ainsi le mot apparaît comme « un nu d'énergie, comme un météore qui produirait des sursauts lunaires et persistants ». C'est ce que l'on sent si fortement dans la poésie de Mallarmé.

Ces réflexions, Marc Eigeldinger les complète par une étude sur *Poésie et critique*, où il explique que le poète, quand il est saisi par l'inspiration, serait semblable à un homme ivre, tanguant de droite et de gauche, s'il n'avait à sa disposition le secours de l'intelligence critique qui va l'aider à juger, à choisir, à éliminer. Pour Baudelaire, tout grand poète contient en lui un grand critique. Pour Valéry, le poète doit être « une fête de l'intellect ». Cela changera, il est vrai, avec le surréalisme, André Breton et Paul Eluard définissant le poème comme « une débauche de l'intellect ». Attitude normale, puisque, dans le surréalisme, l'imagination redevient le grand courant primordial qu'il ne faut ni endiguer ni contrôler.

Que dire de cet ensemble de réflexions? Claires, bien étayées, formulées de manière heureuse, elles résolvent un problème après l'autre, et cependant, à chaque problème résolu, il en surgit un nouveau. Oui, certes, la poésie use d'un langage sacré, mais si Dieu l'a communiqué aux hommes, comment se fait-il qu'il y ait si peu de grands poètes et tant de poètes de second ordre? Pourquoi, si le langage est en lui-même sacré, les plus grands poètes ont-ils dû parfois tant peiner pour s'élever à l'expression unique et absolument originale? Et surtout, pourquoi, si ce sont des enfants de Dieu parlant le langage de leur Père, ont-ils bien souvent fait appel à Satan pour ravir les étincelles du feu divin? Pourquoi a-t-il fallu parfois que le poète se considère comme le grand maudit pour prendre enfin conscience totale de la souveraineté de son génie?

Essayer de résoudre ces problèmes, ce serait se lancer dans une nouvelle série d'essais qui tentera peut-être un jour Marc Eigeldinger. Pour l'instant, nous nous contenterons de le remercier de tout ce qu'il nous a donné dans ceux-ci, et très particulièrement dans l'étude sur *Rousseau et le paysage végétal*, dans laquelle il a su admirablement caractériser l'imagination sylvestre qui enchante tant de passages des *Confessions* et des *Révères*.

P.-L. B.

### NOTES DE LECTURE

**Yasunari Kawabata. LA DANSEUSE D'IZU.** Traduit du japonais par Sylvie Regnault-Gatier, S. Susuki et H. Sue-matsu. (Editions Albin Michel.) Un lycéen en casquette gravit les pentes d'un bois de cryptomérias que l'averse blanchit, à la poursuite d'un rêve. Une femme abandonnée s'adresse obstinément à l'ombre de celui qu'elle aimait et dont il lui plaît d'imaginer qu'il revit dans un prunier sauvage, dans une fleur de la prairie. Une jeune veuve se remémore sa tendresse pour l'infirmier à qui elle montrait, dans le miroir de son nécessaire, la campagne et le jardin, le soleil levant et le reflet de la lune dans l'eau. Dans ces nouvelles de Yasunari Kawabata, Prix Nobel, passe une poésie délicate et poignante, où l'on devine une obsession de la mort, sans cesse présente et lancinante, mais masquée derrière le charme tremblant et radieux des apparences, âmes et paysages.

**Franck Renevier. LE TROU DU SOUF-FLEUR.** Roman. (Editions du Seuil.) Dans une société qui tourne à la

manière d'une roue de loterie, un joueur particulièrement doué, du nom d'Oshima, se défait de ses premières mises, vengeance, hold-up, puissance, agitation, et trouve l'argument d'un vertige et d'un tourbillon suprêmes qui pourraient prendre le nom de révolution. En libérant les éléments les plus déchaînés de l'univers, il trouble la concordance des faits et des esprits, et il profane les convenances de l'histoire. Après quoi, il a le bon goût de se mettre lui-même en doute et il choisit la retraite dans la philosophie. Cyclones dans un Japon de fantaisie.

**André Mamaranche. L'EXISTENCE CHRETIENNE.** Essai de discernement. (Editions du Seuil.) Entraînée dans la dislocation d'une culture qui s'effrite, la réflexion chrétienne hésite à rassembler ses esprits. Elle abonde plutôt dans le sens de la critique et provoque par réaction le regain d'un piétisme qui survit en fermant les yeux. Distinct d'une critique stérile, le discernement spirituel s'est toujours proposé une char-

### NOTES DE LECTURE

voyance positive. Encore faut-il l'appliquer à un homme qui ne se réfugie pas dans la seule interiorité. Le corps, la psychologie, la société, la politique sont les lieux actuels où l'existence fait question. N'est-il donc pas urgent de faire cesser cette dissociation de l'intelligence et du sentiment pour vivre enfin à même la réalité?

**Jean Bernard. GRANDEUR ET TENTATIONS DE LA MÉDECINE.** (Buchet-Chastel.) La médecine a plus changé pendant les trente dernières années que pendant les trente siècles précédents. Cette médecine neuve change tout, la forme même de la mort, les survivances, la personne humaine, renouvelant ainsi les concepts traditionnels de la morale et de la religion. Mais cette nouvelle médecine ne coûte-t-elle pas singulièrement cher et n'est-elle pas souvent illusoire?

**Sri Aurobindo. LE CYCLE HUMAIN.** (Buchet-Chastel.) De l'âge infraradiant du cycle à l'aboutissement supraradiant de la vie, le philosophe décrit la courbe de l'âge rationnel qui aboutit à la région en tant que loi de la vie. Alors que les anciennes cultures européennes finissent dans un doute destructeur et un scepticisme impuissant, et les piétés d'Asie dans la stagnation et le déclin, Sri Aurobindo annonce la crise décisive de transformation qui préludera à la nouvelle naissance attendue par l'humanité.

**Albert Memmi. PORTRAIT DU COLONISE.** Précédé d'un Portrait du colonisé et d'une Préface de Jean-Paul Sartre. (Petite Bibliothèque Payot.) Écrit avant la guerre d'Algérie, ce livre décrivait avec précision la physionomie et la conduite du Colonisateur et du Colonisé, et le drame qui les liait l'un à

l'autre. Il parut alors délirant, mais les événements se précipitèrent, et tout ce que Memmi avait décrit et prédit se révéla exact, y compris les brèves et denses pages de la fin, où il annonçait ses premières réactions probables des colonisés, sitôt après l'indépendance obtenue.

**Fred Tajan et René Volard. LE TROISÈME PÈRE.** Symbolisme et dynamique de la rééducation. (Petite Bibliothèque Payot.) Le paradoxe de notre société est de dire du père le pivot de tout le système éducatif, et, en même temps, de déverser le père. L'augmentation des échecs scolaires montre que l'image du père, nécessaire au développement de la personnalité de l'enfant; si elle vient à manquer, celui-ci se trouve seul, sans référent, freiné dans son évolution. Il faut que l'image du père soit authentique et dynamique.

**Ronald Laing et l'antipsychiatrie.** Dossier préparé par Robert Boyers. (Petite Bibliothèque Payot.) Recueil de commentaires, d'analyses et de critiques, réunis par Robert Boyers, pour situer Laing et son œuvre dans leur contexte, en fonction de la valeur de cette œuvre et de l'accueil extraordinaire qu'elle a reçu au cours des dernières années. Comme les prédicateurs itinérants qui parcouraient le monde hellénistique et le monde romain, Ronald Laing nous éclaire sur les profondes fissures de nos structures de conscience.

**CONSCIENCE ET LIBERTÉ.** Automne 1972. No 4. Un intéressant numéro sur la liberté religieuse dans l'histoire, et aujourd'hui, en Suisse, à propos de la suppression des articles confessionnels de la Constitution suisse et du problème des jésuites.

P.-L. B.

**Noblesse**  
Camembert à la crème  
... tout frais de la Thurgovie!

**RENZ**

**plastiglas sa**  
125, rue de la Côte 2000 Neuchâtel  
Tél. (038) 25 28 76 TX 35 313 fuchs ch

**FAÇONNAGE ET VENTE**  
Verre acrylique, PVC et autres matières plastiques, feuilles, barres et tubes. Blocs de grandes dimensions.  
PLASTIGLAS SPÉCIAL POUR LA DÉCORATION

**Usego** tout près de chez vous

Cabas avec 2 1/2 kg

**Oranges-Jaffa**  
plus douces plus juteuses, plus « oranges »

prix action **2.50** net

**HASSLER**

Mettez l'adresse de vos enfants à l'épreuve...

**Participez et gagnez au joli jeu Hassler-Rondo.**

Tous les enfants (jusqu' à 12 ans) peuvent y tester leur adresse. Venez, jouez et que les meilleurs gagnent!

Hassler vous offre en prix:  
**Un tapis de fond Rondo pour la chambre de chacun des trois vainqueurs.**

Les résultats seront communiqués personnellement aux intéressées et affichés dans nos vitrines.

Examinez attentivement  
**Rondo\*\* des ronds en couleurs à un bon prix**

Rondo, le tapis mur à mur structuré d'effet très décoratif, pour toute l'habitation. Examinez ses qualités probantes:  
Souple au pied, dos latex compact, 100% Nylon, bonne résistance à l'usure, isolant phonique et thermique, stabilité dimensionnelle, facilité d'entretien, insensible à l'eau et à la lumière, antibactériennes, antistatique, prix avantageux.

Et tout cela pour seulement **28.50** lem<sup>2</sup>.

**Le conseil-décoration de Hassler: Rondo est un tapis du tonnerre pour le studio et la chambre d'enfant.**

**Hans Hassler S.A.**  
Décoration intérieure  
12, rue Saint-Honoré, 2000 Neuchâtel  
Tél. (038) 25 21 21/22

**BRITISH LEYLAND**

**PIÈCES DÉTACHÉES DE TOUTES MARQUES D'ORIGINE**

Un des plus grands stocks de Suisse romande pour mécanique et carrosserie

**Mini**

**MORRIS**

**TRIUMPH**

**Garage Waser Neuchâtel**

Rue du Seyon 34-38

Tél. (038) 25 16 28 - 25 00 98



où la bicyclette CILO a conquis, par sa qualité SWISS MADE, l'élite des américains(es).

- CILO, la plus importante** fabrique de cycles en Suisse, vous propose la bicyclette d'avant-garde faite à votre mesure:
- pour l'enfant:** la bicyclette traditionnelle ou pliable
  - pour la famille:** la fameuse bicyclette pliable
  - pour le sportif de tout âge:** la bicyclette sport ou grand sport à 3-5-10 vitesses
  - pour le coureur:** la bicyclette ultralégère au glorieux palmarès

**La garantie de la marque Les services du spécialiste**

- NEUCHÂTEL: R. Schenk, rue des Chavannes 7 et 15.
- SAINT-BLAISE: J. Jaberg, Grand-Rue 21.
- COLOMBIER: R. Mayor, rue du Château 11 et 18.
- BUTTES: P. Graber, tél. 61 13 93.
- LA NEUVEVILLE: E. Fischer, rue du Collège 20.



allô?...  
ici  
vacances

**airtour suisse**

- Pourquoi n'iriez-vous pas à la découverte d'une fascinante ville d'Orient?**  
**Istanbul dès 288.-**  
4/5 jours; au départ de Genève et Zurich, vols réguliers assurés par une compagnie suisse.
- Pourquoi n'iriez-vous pas faire du shopping à Chelsea ou assister à un concert «pop»?**  
**Londres dès 198.-**  
4/5 jours; au départ de Genève et Zurich, vols réguliers assurés par une compagnie suisse.
- Pourquoi n'iriez-vous pas flâner sur les boulevards de Kurfürstendamm?**  
**Berlin dès 198.-**  
3/4 jours; au départ de Genève et Zurich, vols réguliers en jet confortable.
- Peut-être préférez-vous: Le Caire dès 390.-, Lisbonne dès 298.-, Prague dès 350.- ou Athènes dès 288.-.

**airtour suisse** vous propose un séjour agréable et avantageux dans la ville de votre choix. Vous trouverez, auprès de votre agence de voyages **airtour suisse**, le programme détaillé: «Vols spéciaux 1973».

Neuchâtel: Wagons-Lits/Cook, Voyages et Transports S.A., TCS-Voyages, A. Wittwer & Cie, Popularis Tours, AVY-Voyages. 300 agences de voyages sont à votre disposition en Suisse, portant la marque **airtour suisse**.

## CLARTÉS

### l'ouvrage d'Anne des Rocailles

est en vente aux Editions Messelier, Neuchâtel, ainsi que dans les bonnes librairies.

Son contenu? Une quarantaine de textes descriptifs, profonds, optimistes, voire humoristiques, rédigés en un style alerte et sans prétention.

Cadeau tout indiqué pour les fêtes de Pâques. Prix: Fr. 12.-. Tirage limité!



Le magasin spécialisé vous offre le plus grand choix et les meilleures qualités de

## volailles

toujours fraîches extra-tendres de son abattage quotidien

- Poulets, petits coqs, poules, pintadeaux
- Canetons muets, pigeons, cuisses de grenouilles
- Lapins frais du pays, entiers ou au détail
- Gabris et agneaux frais, escargots maison

## Lehnherr frères

NEUCHÂTEL Tél. (038) 25 30 92

038 24 46 86

9, Rue des Moulins NEUCHÂTEL

## Voyage de la « FAN » les îles de l'océan Indien

LA RÉUNION - MAURICE - MADAGASCAR - NOSSIBÉ

Un périple étonnant et inhabituel parmi les plus beaux sites de ces îles paradisiaques.

DU 14 MAI AU 1er JUIN 1973.

Absolument tout compris au départ de Genève:

**Fr. 4850.-**

Programme détaillé, renseignements et inscriptions:

VOYAGES **AVY**

- GENÈVE
- NEUCHÂTEL
- STE-CROIX
- VEVEY
- YVERDON

Beau choix de cartes de visite à l'imprimerie de ce journal

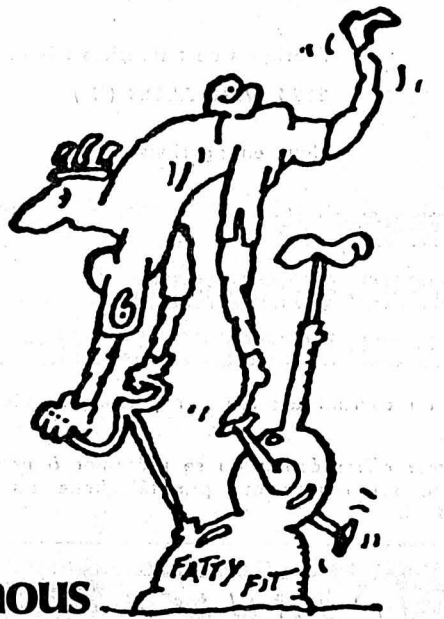

## Ne sommes-nous pas en train de jouer à un drôle de petit jeu avec notre santé?

On s'empiffre, grignote des douceurs et accumule les calories. Puis, sans transition, brutalement, on jeûne, fait de la gymnastique et des parcours Vita.

Sur quoi on est pris d'une douce panique lorsque cette louable levée de bonnes intentions n'apporte pas assez vite les résultats escomptés. Et, en arrive-t-on enfin là où on en était, le petit jeu recommence: s'empiffrer, grignoter, accumuler les calories.

La main sur votre cœur éreinté: Qui n'aurait aucune difficulté à résister à toutes ces tentations délicieuses? Et toujours, on décide de rester en forme, mais on ne peut y arriver à coups de bonnes résolutions seulement.

Eau minérale naturelle sulfatée-calcique avec peu ou pas de gaz carbonique

# Eptinger

le premier pas vers la santé



BOUTIQUE **BamBi**

- VÊTEMENTS POUR ENFANTS
- EXCLUSIVITÉS JEAN LE BOURGET
- ROBES DE GROSSESSE
- MOULINS 35 NEUCHÂTEL

**Hôtel Lüderalp**

Le but d'excursions au cœur de l'Emmental avec son panorama unique sur les Alpes bernoises. Convient tout aussi bien pour de calmes journées de vacances que pour les fêtes de famille ou de sociétés, des cours et assemblées. Demandez notre prospectus. Cuisine dirigée par le patron; spécialités.

Hôtel Lüderalp, famille Held, 3457 Wasen I.E. Tél. (034) 4 36 78.

**Café-restaurant du Théâtre** NEUCHÂTEL

Bien manger

Menu du jour - Spécialités à la carte - Mets de brasserie

(Nous acceptons toujours les bons REKA de la Caisse suisse de voyages.)

### CHAMPION D'ÉCONOMIE



Fr. 528.-

Neuchâtel: P. Jaques, pl. des Halles 8. Fleurier: F. Balmer. Colombier: R. Mayor. Boudry: R. Vuille. Saint-Blaise: J. Jaberg. La Neuveville: J.-J. Fischer.

Le qui plus est...  
une valeur sûre.

**VOLVO**

GRAM 3877

Fraicheur, entraîné par Läkero!.

**Läkero!**

rafraichit bouche et gorge

Protège contre toux et enrrouement - est d'un goût vraiment agréable!

LAKEROL AG St Gallen

## OFFRES D'EMPLOIS

## OFFRES D'EMPLOIS

## OFFRES D'EMPLOIS



Fabriques de Balanciers Réunies S.A.

2024 SAINT-AUBIN (NE)

Nous engagerions :

### MÉCANICIENS MÉCANICIENS-OUTILLEURS MÉCANICIENS FAISEURS D'ÉTAMPES

Mise au courant assurée par personnel spécialisé.

Adresser offres écrites ou se présenter à notre direction, sur rendez-vous par téléphone au (038) 55 24 33.

## NOTZ

Nous cherchons une

### SECRÉTAIRE

de langue maternelle française avec de bonnes connaissances de la langue allemande, et bénéficiant d'une bonne formation commerciale.

Son activité comprend la correspondance française et allemande, de même que divers travaux de secrétariat.

Veuillez adresser vos offres de service ou téléphoner à

NOTZ & Co S.A.  
Service du personnelBrugg-Bienne  
Case postale 2501 Bienne  
Tél. (032) 2 99 11

## NOTZ

TORRE - AMSA NEUCHÂTEL

cherche, pour ses rayons disques et appareils ménagers,

## VENDEUSES- VENDEURS

Nous offrons à candidats (tes) capables une place stable et bien rémunérée avec intérêt aux ventes.

Conditions de travail agréables avec les avantages sociaux d'une entreprise moderne.

Deux matinées de congé par semaine.

Les candidats (tes) qui s'intéressent à ce poste sont priés (ées) de téléphoner au (038) 25 76 44, ou d'écrire à

TORRE - ARTS MÉNAGERS S. A.

5, rue des Fausses-Brayes, 2000 Neuchâtel.

Télévision  
Suisse Romande

cherche, pour son département technique,

### des stagiaires opérateurs (trices) image

qui seront formés par nos soins pour l'exploitation des équipements image (magnétoscopes, télécinémas, contrôle caméras).

Durée du stage : 1 an pour les candidats en possession d'un certificat fédéral de capacité d'un métier en rapport avec la photographie, la téléphonie, la radio-électricité et l'électricité.

Les candidat(e)s de nationalité suisse sont prié(e)s d'adresser leur offre de service, avec curriculum vitae, copies de certificats et photographie, à l'Office du personnel de la TÉLÉVISION SUISSE ROMANDE, case postale, 1211 GENEVE 8.

## PRÉCEL S. A.

cherche, pour son département montage de circuits imprimés :

### RADIO-ÉLECTRICIEN MONTEURS EN APPAREILS ÉLECTRONIQUES

### DAMES DEMOISELLES JEUNES FILLES

Formation assurée par nos soins. Travaux propres et agréables. Horaire selon désir, demi-journée, etc. Faire offres ou se présenter à : PRÉCEL S. A., Vy-d'Etra 10, 2000 Neuchâtel. Tél. (038) 33 56 58.



Pour un quartier du centre de Neuchâtel, nous cherchons

### un (e) porteur (euse) de journaux

Mise au courant et entrée en service jeudi 26 avril. Horaire : de 6 à 7 heures.

Adresser offres à l'administration de la FEUILLE D'AVIS DE NEUCHÂTEL, Service de distribution, 4, rue Saint-Maurice, 2000 Neuchâtel.

Tél. 25 65 01.

Compagnie pétrolière cherche

### COUPLE DE GÉRANTS

pour station-service et kiosque, région frontalière les Brenets.

Entrée en fonction : 1er juillet 1973.

Appartement de 5 pièces à disposition. Possibilité d'achat de l'immeuble après une année d'essai.

Caution demandée : Fr. 30.000.—

Redevance pour mise à disposition du terrain, des locaux et des installations : Fr. 18.000.— par an.

Reprise éventuelle du stock marchandises du kiosque.

Faire offres détaillées, avec photo, curriculum vitae et références, sous chiffres 4065 GB à Orell Füssli Publicité, 17, rue du Cendrier, 1201 Genève.

### Raffinerie de Cressier S.A.

2088 CRESSIER / NEUCHÂTEL

Pour compléter l'effectif de notre section Instrumentation et Electricité, nous cherchons

### UN AIDE-MÉCANICIEN

pour seconder nos spécialistes en instrumentation et régulation.

Bonne occasion d'acquérir de l'expérience dans un domaine plein d'avenir.

Age idéal 30-40 ans.

Nous offrons :

- un travail varié et intéressant
- des prestations sociales avantageuses
- un restaurant du personnel.

Les intéressés sont invités à nous demander une formule d'inscription en téléphonant au (038) 47 15 21, Interne 251 ou en adressant le talon ci-dessous à notre département du personnel.

Nom :

Adresse :

Age : Nationalité :

Poste d'aide-mécanicien.



On cherche

### INFIRMIÈRE ou DAME de COMPAGNIE

pour assister monsieur en clinique (environs Neuchâtel), pour toute la journée, éventuellement demi-journée.

Pour renseignements, téléphoner au (031) 57 34 42 et (091) 8 79 52.

### COLLABORATEUR TECHNIQUE

ayant maîtrise, pouvant travailler de façon indépendante à la tête de celui-ci.

Avantages sociaux.

Salaire en rapport avec les capacités.

Semaine de 5 jours.

Entrée en fonction : date à convenir.

Faire offre sous chiffres P 28 - 950048 à Publicitas, 2301 la Chaux-de-Fonds.

CLINIQUE MONTCHOISI, LAUSANNE, engagerait

### CHEF COMPTABLE

de préférence avec diplôme fédéral. Responsabilité de la comptabilité générale, facturation, contentieux, caisse, salaires, etc.

Le candidat trouvera un travail varié et intéressant.

Place stable. Caisse de retraite. Salaire en rapport avec capacités. Discretion assurée.

Adresser offres détaillées à la direction.

Magasin de confection et lingerie pour dames, cherche

### vendeuse qualifiée

Place stable et bien rémunérée.

Faire offres sous chiffres 87-118 aux Annonces Suisses S.A. « ASSA », 2, fbg du Lac, 2001 Neuchâtel.



engagerait dès que possible

### UNE JEUNE EMPLOYÉE DE COMMERCE

possédant le certificat de capacité, aimant la comptabilité, capable de travailler d'une manière indépendante, après une mise au courant approfondie.

Les intéressées sont priées d'adresser leurs offres manuscrites, avec certificats, au Service du personnel de Métallique S.A., 20, rue de l'Hôpital, 2501 Bienne.

Nous cherchons

### employé FRET AVIONS

NAVIA S.A., Genève

Tél. (022) 45 23 60

LA MAISON DE SANTÉ  
DE PRÉFARGY,  
Clinique psychiatrique,  
2074 Marin,

cherche :

### un (e) cuisinier (ère)

### un (e) apprenti (e) cuisinier (ère)

et

### une lingère- repassseuse

Logement ou chambre et pension à disposition. Salaire intéressant. Avantages sociaux.

Présenter offres écrites ou téléphoner à l'administrateur, tél. (038) 33 51 51.

HOTEL TOURING AU LAC  
NEUCHÂTEL Tél. 25 55 01

cherche

### portier d'étage

Faire offres ou se présenter à la Direction.

Nous engagerions pour date à convenir un

### chef planning et administration

pour un de nos départements.

Activité intéressante et variée pour candidat ayant le sens de l'organisation, du travail systématique et d'une bonne coordination. Connaissance du français et de l'allemand désirée.

Faire offres manuscrites, avec photo, références, curriculum vitae et prétentions de salaire, à la Direction d'IRIL S.A., boîte postale, 1020 Renens.

Pavillon des Falaises

au bord du lac, saison avril-septembre, nous cherchons pour début mal :

### jeune aide de buffet sommelière capable

Service non compris, très bon salaire, ambiance agréable.

Faire offres en téléphonant le matin au (038) 24 58 42.



GALENICA S. A.

Produits pharmaceutiques en gros

cherche

### UNE AIDE DE BUREAU

ou éventuellement

### JEUNE FILLE

pour formation d'opératrice IBM. Travaux divers, variés et intéressants.

Place stable et avantages sociaux d'une entreprise moderne.

Semaine de 5 jours. Faire offres à Galenica S.A., case postale 229, tél. (038) 21 11 25.

Nous engageons

### aides- monteurs sanitaires

Mentha S.A.,  
Seyon 17, Neuchâtel.  
Tél. 25 12 06 ou  
25 00 00.

### sommelière ou extra

Débutante acceptée. Date d'entrée à convenir. Tél. 24 42 98.

### ESTHÉTICIENNE

serait engagée tout de suite ou pour date à convenir. Tél. 31 74 74, privé 25 68 37.

La librairie-papeterie  
Reymond,  
rue Saint-Honoré 5,  
à Neuchâtel,  
cherche

### UN HOMME

à la journée entière pour emballage, réception et déballage de la marchandise et pour différents travaux de maintenance. Faire offres écrites ou prendre rendez-vous par téléphone au 25 44 66.

Pour notre service de

## VENTE

nous engageons un représentant ayant quelques années de pratique dans l'horlogerie et s'intéressant aux problèmes de l'habillement de la montre.

Nous souhaitons nous assurer la collaboration d'un commerçant qualifié, ayant déjà exercé avec succès une activité de vente, et capable de travailler avec initiative et de façon indépendante. Le poste offre de réelles possibilités de développement sur le plan des responsabilités et de la rétribution. Français et allemand nécessaires ; anglais souhaité.

Adresser offres manuscrites à la Direction de



Maison de gros de Neuchâtel cherche, pour entrée immédiate ou date à convenir :

### chauffeur-livreur aide-magasinier

permis A ;

### demoiselle ou dame

parlant l'allemand, au courant de la dactylographie, pour divers travaux de bureau.

Adresser offres écrites à CS 987 au bureau du journal.

### Employée de maison

ou couple dont le mari travaille est demandée chez dame seule ;

### petit logement

Indépendant, meublé, confort, à disposition.

Mme Du Pasquier, Saint-Nicolas 5, Neuchâtel. Tél. 25 21 19.

On engage

### bons maçons

et

### mancœuvres

Chambres à disposition.

ENTREPRISE A. SOCCHI,  
W.-Röthlisberger 8,  
2000 Neuchâtel.  
Tél. (038) 24 44 66.

### Grimpez donc un échelon

Introduction par travail accessoire puis par engagement à plein temps.

Adresser vos offres, avec curriculum vitae et références, sous chiffres LC 996 au bureau du journal.



C'est ici qu'aurait dû paraître aujourd'hui votre

### PETITE ANNONCE

Vous êtes juste assez tôt pour qu'elle soit demain dans la FEUILLE D'AVIS DE NEUCHÂTEL

## SEULEMENT 35 CENTIMES LE MOT!

C'est le prix d'une

### petite annonce au tarif (très) réduit qui

- vous facilite la vente et l'achat de tous objets, meubles, vêtements, skis, chaussures, etc. (véhicules à moteur exceptés) ;
- vous permet de trouver une chambre, un garage ou un appartement à louer ;
- vous aide à trouver une femme de ménage, une garde d'enfants, etc. ;
- vous procure un emploi à plein temps ou à temps partiel.

(Annonces commerciales exclues)



# ETRANGE ETHIOPIE

## Addis-Abeba sous le signe de l'Épiphanie et de... Pompidou

Addis-Abeba, fierté des Ethiopiens, n'est pas une belle ville à nos yeux d'Occidentaux. Fondée par Ménélik à la fin du siècle dernier, c'est une cité sans passé dont les immeubles modernes, disséminés sans le moindre souci d'urbanisme, alternent avec d'affreux quartiers indigènes en tôle ondulée. Son seul agrément, qu'elle doit à ses forêts, est de sentir bon l'eucalyptus.

La Nouvelle Fleur (traduction française d'Addis-Abeba) a pourtant mis ses habits de fête : Georges Pompidou rend visite au négus et toutes les rues sont décorées de drapeaux français et éthiopiens de banderoles de bienvenue à l'hôte étranger et d'un arc de triomphe portant les portraits des deux chefs d'Etat vus par un artiste du cru. Ces portraits, nous les retrouverons jusque sur la tourte du dessert, à l'hôtel...

Mais il y a surtout la fête du Timkat — l'Épiphanie —, qui tombe sur les 18 et 19 janvier d'après le calendrier éthiopien et constitue la plus importante des innombrables fêtes de l'Église copte, institution d'Etat et premier soutien du régime féodal qui règne encore dans le pays. L'Épiphanie,

(une filiale de la TWA américaine), qui nous conduit à Diré-Daoua, survole l'extraordinaire paysage du haut plateau éthiopien, véritable château fort se terminant par des murailles abruptes de 1000 à 2000 mètres du côté de l'Ogaden et du pays somali. Peu ou pas de villages, si ce n'est quelques hameaux aux huttes rondes entourées d'une barrière d'épineux pour les garantir des hyènes et autres mauvais voisins. Un mince trait noir dans l'ocre de la saison sèche, la ligne du chemin de fer Addis-Abeba - Djibouti.

### Dans le Harrar

Harrar, que nous gagnons en voiture à travers le pays des Gallas, est le principal centre musulman de l'Éthiopie, ce qui lui valut au cours des siècles

dous grands et petits et minuscules dik-diks (antilopes naines) —, des phacochères, des autruches, des servals, quelques crocodiles et une belle variété de singes. Le zoologue Fred Kurt, un des chefs de l'Institut d'écologie de l'Université de Zurich, qui dirigeait notre petit groupe, a fait un long séjour dans la région pour y étudier les mœurs de deux espèces particulièrement intéressantes : les babouins hamadryas et les doguehras, vivant tous les deux au sol. Les hamadryas, dont l'habitat naturel est le rocher, rare dans ces savanes, vivent par petites cellules familiales formées d'un mâle et d'un certain nombre de femelles ; les doguehras, au contraire, se retirent pour la nuit sur les arbres et leur unité sociale n'est pas la famille mais le clan (on dirait aujourd'hui la « commune »). Or, il arrive qu'un hamadryas, trouvant son harem trop petit, aille courtoiser et enlever une dame doguehra sans plus se soucier de la couleur de son pelage, sensiblement plus foncé et moins rougeâtre que le sien. Les petits nés de ces unions peu conformistes ont une nuance assez difficile à définir...

Une autre curiosité de l'Aouache est le marché du village, à quelques kilomètres du camp. Les farouches Danakils des basses plaines de l'Ogaden, aux membres grêles d'araignée, viennent y vendre chameaux, chèvres, moutons et zébus. N'essayez pas de photographier leurs femmes aux reins ceints d'un morceau de cotonnade, de lourds bracelets de métal aux poignets et aux chevilles (œuvres du forgeron de la tribu), des colliers de verroterie brinquebalant sur leurs seins de chocolat... Un coup de bâton est vite assésé, une pierre vite lancée !

On regagne Addis-Abeba par Nazareth (ainsi nommée par une pieuse impératrice) et Langano, où une visite au lac Abyata nous permet d'admirer des colonies entières de flamants, de pélicans, d'ibis, de cormorans et d'autres oiseaux aquatiques. Les gosses des pailotes voisines, apprivoisés par quelques petits ballons achetés au départ à l'Uniprix, sont les premiers à venir lier connaissance, bientôt suivis de tous les hommes du village.

Le DC-3 de l'« Ethiopian Airlines » qui, de la capitale, nous conduit à Bahar-Dar, au bord du lac Tana, joue à saute-mouton sur les crêtes. Il les frôle même de si près qu'il met en fuite des troupes de chèvres que l'on voit s'égarer dans toutes les directions. Le terrain d'atterrissage — il en sera de même jusqu'à Axoum — est un pâturage. Quand l'avion est en vue, un policier en bel uniforme lance un strident coup de sifflet pour intimider aux bergers l'ordre d'évacuer leurs bestiaux.

### Du lac Tana au Sémien

C'est à Bahar-Dar que le Nil Bleu, bienfait de l'Égypte, sort du lac avant de former une superbe cataracte en fer à cheval. On s'en va, sur un petit vapeur empanaché de fumée noire, visiter un monastère voisin occupé par des moines coptes aussi crasseux que leur glite. Curieux moines et curieuse religion chrétienne que la leur, tout imprégnée de rites sémites et islamiques tels que la circoncision, l'observation du jour du sabbat (en plus du dimanche), l'interdiction de manger des viandes « impures » ou d'animaux non saignés, l'obligation de se marier pour les moines et les prêtres barbus et généralement aussi illettrés que leurs ouailles. Mais quel zèle... L'Église copte prescrit 210 jours de jeûne et d'abstinence par an, et le carême dure 45 jours durant lesquels seuls les produits végétaux sont autorisés ! Les pêcheurs du lac Tana utilisent de curieux bateaux de joncs semblables à ceux des Indiens du lac Titicaca.

Gondar, étape suivante, a un glorieux passé d'ancienne capitale du pays. Six empereurs y construisirent six châteaux, à demi ruinés aujourd'hui, et dont le propre est de ne se rattacher à aucune tradition architecturale connue. Les spécialistes croient y découvrir des influences arabes, yéménites et surtout portugaises (les Portugais furent un temps les alliés des Ethiopiens contre le monde musulman, mais ils furent ensuite chassés du pays quand les Jésuites s'avisèrent de remplacer la religion nationale copte par le catholicisme romain. Le plus beau de ces châteaux est le pavillon de bain de l'empereur Fassilidas, au milieu d'une pièce d'eau dont la cou-

leur fait malheureusement penser à une méchante soupe aux pois.

C'est à Gondar que commence, pour nous, la grande aventure du voyage. On monte en Land-Rover (deux crevaisons, un axe de suspension cassé !) jusqu'à Debarek, où l'on troque le moteur contre la selle pour gagner Sankaber (3330 m), lieu de notre premier bivouac sous la tente. Il fait froid, mais le cuisot éthiopien qui nous a suivis sur sa mule, en bonnet blanc, a tôt fait d'allumer un bon feu et le thé circule, agrémenté d'une rasade de whisky génératrice de calories. On reprend l'étrier le lendemain matin pour arriver enfin, par des sentiers de chèvres et des lits de torrents qui vous rappellent qu'il n'y a pas un médecin à des dizaines de lieues à la ronde, en cas d'accident, à la petite colonie suisse de Geech, à 3650 mètres d'altitude. Plus de dix heures de cheval en deux jours (il en faudra presque autant pour redescendre), pour un apprenti, cela se sent !

### Les Robinsons suisses du Sémien

Ils sont là quatre Helvètes, perdus dans le plus haut massif de l'Éthiopie, quatre Helvètes menant la vie rude, libre et belle des véritables Robinsons. Je vous les présente : M. Müller, étudiant en zoologie en train de préparer sa thèse de doctorat, et sa jeune et charmante femme, assistante médicale ; Mlle Graf, une institutrice zuricoise et M. Jacques Burnand, botaniste. Deux pavillons couverts de chaume leur servent d'habitat, dont l'un — portant le titre un peu pompeux de « Sémien Mountains Nationalpark Swiss House » — est en même temps salle à manger, bibliothèque et centre des loisirs. Dans chacun, un grand feu de cheminée quand le soleil se couche... La tâche de ces quatre Robinsons, qui seront bientôt relayés par une nouvelle équipe, est d'étudier la faune très particulière du Sémien et de faire de toute la région, sous l'égide de l'Insti-



Pompidou rend visite au négus...

La faune du Sémien, qui comprend notamment un bouquetin propre à la région, est difficile à observer en raison de la configuration du terrain. La jumelle s'impose. On peut en revanche admirer, à proximité immédiate des habitations, des gypaètes, plusieurs espèces d'aigles, des milans et quantité d'autres rapaces.

Mais le spectacle qui restera le mieux gravé dans ma mémoire est celui de la petite et frêle Mme Müller, l'assistante médicale, donnant ses consultations sous un arbre. Les gens du pays viennent de loin, de très loin même, montrer leurs plaies et expliquer leurs maux : brûlures (les petits enfants apprenant à marcher tombent souvent dans le feu allumé au milieu des cases), douleurs abdominales généralement causées par des hôtes indésirables (chaque Éthiopien, ou presque, a son ténia), abcès de toutes sortes,

en règle des bagages et des poches pour voir si nous ne sommes pas de dangereux pirates de l'air. Une doctoresse vaudoise, septuagénaire, doit ouvrir sa valise — destinée à la soute — pour y placer le couteau militaire qu'elle avait oublié dans son bagage à main. On n'est jamais trop prudent !

La prochaine étape est Lalibela, la ville sainte des coptes. La grande curiosité de Lalibela sont ses églises souterraines taillées à même le roc au XIIe siècle déjà, de curieuses églises dont le sommet est au niveau du sol et dont on ne peut atteindre le porche que par des escaliers de poules ou des tunnels. Il y en a dix, chacune desservie par une trentaine de prêtres et une cinquantaine de diacres. Ces prêtres et ces diacres forment, avec leurs familles et leurs auxiliaires, les quatre cinquièmes de la population de la petite ville. Telle est la sainteté du lieu que des fidèles viennent y finir leurs jours sans oublier, bien entendu, de léguer tout ou partie de ce qu'ils possèdent à ceux qui leur promettent le paradis en retour. On nous montre aussi le bassin où l'on trempe les nouveau-nés, pour les baptiser, les garçons au bout de quarante jours et les filles au bout de quatre-vingts, temps pendant lequel la mère « impure » n'ose pas mettre les pieds dans une église. Autre détail intéressant : Lalibela est la seule ville du pays dont les toukous (hutes rondes en pisé) comportent deux étages, le premier réservé aux desservants des lieux saints et le rez-de-chaussée à leurs serviteurs... « Serviteurs ou esclaves ? », avons-nous eu la naïveté de demander. Réponse : « Mais voyons... vous savez bien que l'esclavage est aboli depuis longtemps en Éthiopie ! » Croyez-le sur parole...

### Retour

L'avant-dernier maillon de la chaîne est Axoum, ancienne et glorieuse capitale du pays qui a l'insigne privilège de posséder, à côté d'obélisques d'une origine controversée et des ruines d'un palais attribué à tort ou à raison à la reine de Saba, un petit, un très petit hôpital propre et bien équipé dans lequel les malades peuvent venir se faire soigner à bon compte. Insigne privilège, disons-nous, car les statistiques des organismes internationaux donnent à l'Éthiopie un médecin pour quelque 70.000 habitants, médecins qui sont d'ailleurs concentrés dans les trois ou quatre villes du pays où ils trouvent une clientèle solvable. Et l'École de médecine de Gondar — qui n'a rien de comparable, disons-le, à celles de nos pays — n'en forme qu'une quinzaine par année.

Un coup d'aile encore et nous sommes à Asmara, d'où un Boeing nous emportera vers l'Europe. Asmara, ancienne capitale de l'Erythrée à l'aspect plus italien qu'éthiopien et qui supporte de plus en plus mal la lourde tutelle d'Addis-Abeba... Mais nous reviendrons dans un prochain article sur les nombreux problèmes politiques et économiques auxquels doit faire face l'empire du négus et sur ceux, plus lourds de conséquences encore, qui risquent de se poser à lui après la disparition d'Haïlé Sélassié.

De pâturage d'atterrissage en pâturage d'atterrissage, le voyage reprend, agrémenté à chaque départ d'une fouille

Texte et photos Léon LATOUR



L'Épiphanie à Addis-Abeba : la danse des prêtres

Ici, est aussi la commémoration du baptême de Jésus par Jean-Baptiste, ce qui se traduit par de puissants jets d'eau symbolisant le Jourdain et arrosant copieusement les fidèles.

La fête, qui dure trois jours et se tient simultanément en plusieurs points de la ville, vaut à elle seule le voyage. Le clergé copte a revêtu ses plus beaux atours : tiaras dorées et multicolores, chasubles recouvertes — selon l'importance du personnage — d'ornements de velours ou de brocard cousus de fils d'or ou d'argent, le tout surmonté d'innombrables croix de procession, de bannières reproduisant les grands moments de la vie des saints, d'ombrelles chamarrées multipliant tous les feux du soleil et de coffrets recouverts de tissus précieux symbolisant l'arche d'alliance et les tables de la loi.

C'est à la fois fête religieuse et kermesse... Pendant que les prêtres, en longues lévites blanches et la canne sur l'épaule, exécutent leurs danses rituelles, chaloupées et rythmées par une sorte de crécelle d'argent, devant les hauts dignitaires de l'Église, le bon peuple se met lui aussi à vivre au son de grands tambours oblongs, en battant des mains et en chantant de lentes et monotones mélodies. Les bénédictions pleuvent sur la foule, qui les accueille par de profondes révérences.

C'est au milieu de cette orgie de bruits et de couleurs que le président de la Ve République a quitté la Nouvelle Fleur pour se rendre à l'aéroport, sur une route bordée d'un impressionnant service d'ordre : fanfare en dolmans rouges, détachement de la garde impériale en uniforme kaki et casque surmonté d'une crinière de lion, unités de l'armée au casque orné d'un large plumet blanc. Précédé d'un peloton de motocyclistes, la caravane passa à vive allure, toutes vitres baissées, ce qui ne nous fit qu'entrevoir M. Pompidou faisant de la main quelques signes plutôt las. Quant au négus, il demeura obstinément invisible.

Le DC-6 de l'« Ethiopian Airlines »

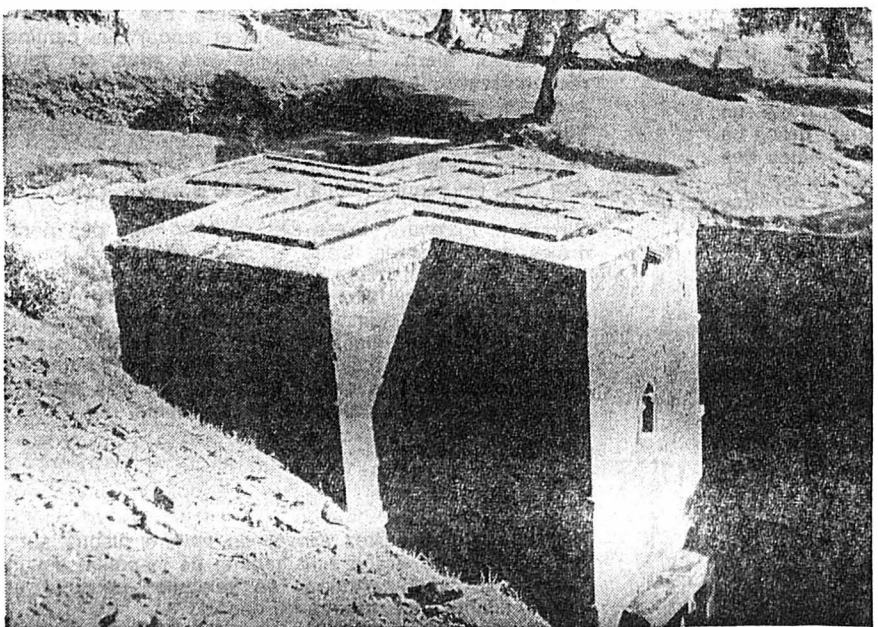

L'église cruciforme de Lalibela, entièrement taillée dans le roc (XIIe siècle).

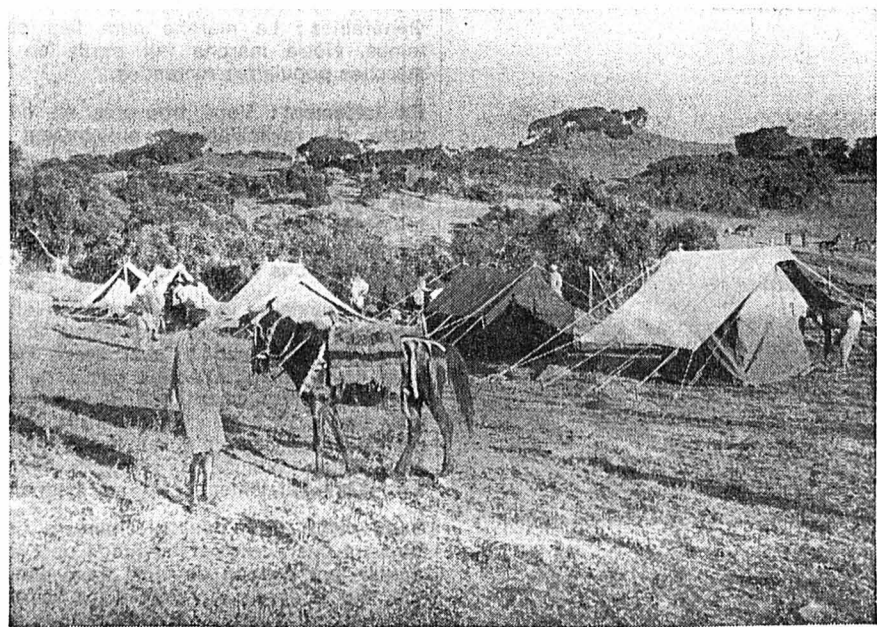

Le camp intermédiaire du Sankaber (3330 m)



Les chutes du Nil Bleu, près de Bahar-Dar

# Les bonnes tondeuses Coop font les bons jardiniers.

(Et les belles pelouses.)

est 73 H 11



**1** Tondeuse à gazon à main, montée sur roulements à billes, roues en métal léger avec pneus caoutchoutés, largeur de coupe 39 cm, panier à herbe disponible séparément, (fabrication danoise)

**77.-**

Même modèle, mais avec une largeur de coupe de 29 cm,

**69.-**

**2** Tondeuse à gazon NESTOR 4-T, moteur Aspéra 4 temps, 3,5 CV, carburateur à niveau constant, robinet d'essence, largeur de coupe 50 cm, 3 hauteurs de coupe, avec déflecteur pour éjection de l'herbe

**280.-**

**3** Tondeuse à gazon électrique, 220 volts/950 watts, contrôlée ASE, largeur de coupe 48 cm, 4 hauteur de coupe

**340.-**

Avec timbres COOP ou 5 % rabais

COOP  
-OI

# La Treille

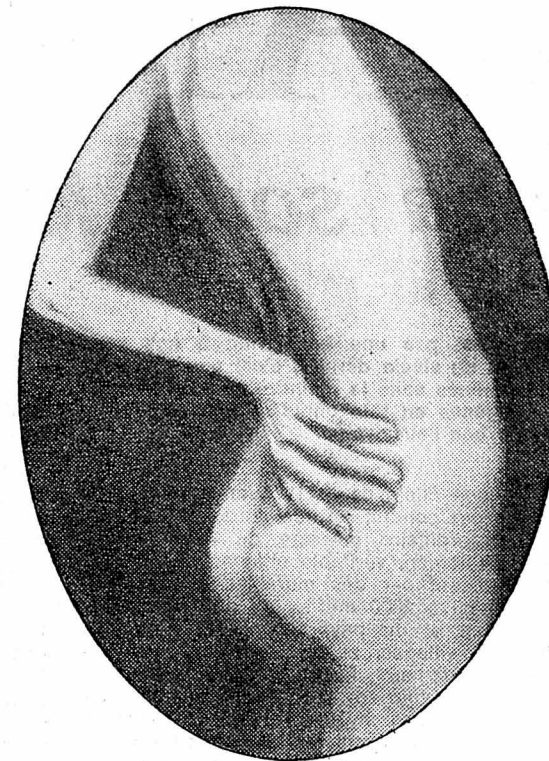

A 62.32

## Lassitude et douleurs dorsales? Il vous faut le lit assurant un soutien corporel sûr

Les propriétés d'un Superba font que le lit soutient les reins aussi efficacement que les épaules. La nuque comme les jambes. Indépendamment de l'inclinaison de la tête et des jambes. Un lit qui épouse votre anatomie avec rigueur, mais tout en douceur — pour vous porter comme si vous reposiez dans une «coquille» confortablement rembourrée et moulée sur votre corps.

Achetez à la fois matelas et sommier Superba. Vous posséderez ainsi le lit-santé par excellence: celui qui assure un soutien anatomiquement adéquat tout en agissant prophylactiquement contre les rhumatismes. Le rembourrage des matelas Superba comprend exclusivement des fibres naturelles sélectionnées et dispensatrices de chaleur; des matières qui règlent donc selon des

cycles naturels l'équilibre de température, d'air et d'humidité. Demandez des renseignements détaillés au magasin de meubles ou de literie.

**SUPERBA**  
Superba SA, 6233 Büron/LU

Organisation  
Quinzaine de Neuchâtel



## Marche populaire du 125<sup>me</sup> anniversaire de la République et Canton de Neuchâtel

Neuchâtel - Pierre-à-Bot - 31 mai 1973 - Jeudi de l'Ascension

Les bulletins d'inscription peuvent être retirés au bureau de réception de la FEUILLE D'AVIS, à l'agence de voyages WITTEWER et dans les magasins UNIPHOT.



Finance de participation : Fr. 12.— par adulte, Fr. 8.— par enfant jusqu'à 15 ans.

Inscriptions : Sur C.C.P. 20 - 9320. Présenter le récépissé postal au départ.

Délai d'inscription : Samedi 5 mai 1973.

Inscriptions tardives : Les personnes qui s'inscrivent par C.C.P. entre le 7 mai et la veille de la course paieront un supplément de Fr. 2.— (décision de l'AMPR).  
Inscriptions au départ : Pourront se faire contre un versement supplémentaire de Fr. 2.—. Les distinctions seront envoyées à chacun dans les délais les plus brefs.

Distinction : Sera remise à l'arrivée à chaque participant.

Renseignements : M. René Jelmi, Sablons 57, 2000 Neuchâtel, téléphone (038) 25 85 10.

Généralités : La marche aura lieu par n'importe quel temps. Notre marche fait partie de l'Association des marches populaires romandes.

Ravitaillement : Vous trouverez en cours de route un poste de ravitaillement, entièrement gratuit grâce à l'amabilité de Chocolat Suchard S.A. et des sociétés des Maîtres bouchers et Maîtres boulangers de Neuchâtel. Les cantines de l'arrivée et du départ seront ouvertes toute la journée avec la précieuse collaboration de la fanfare « L'Avenir » de Serrières. Vous pourrez également y boire et vous y restaurer.

Loterie spéciale : Grande innovation offerte par les organisateurs : à l'arrivée, des billets de la loterie de la Quinzaine de Neuchâtel avec tirage spécial seront distribués gratuitement. D'autres billets de loterie vous seront distribués gratuitement aux diverses cantines. Ce tirage aura lieu à 17 h 15 à Pierre-à-Bot. Seules les personnes présentes participeront au tirage dont les magnifiques lots, d'une valeur de plusieurs centaines de francs, seront immédiatement remis aux gagnants.

Vous avez une double chance : Les personnes ne pouvant pas participer au tirage de Pierre-à-Bot pourront mettre leur coupon de billet dans une urne spéciale, ce qui leur donnera le droit de participer au grand tirage final, qui aura lieu dans les bureaux de la Feuille d'avis de Neuchâtel. La liste officielle des gagnants paraîtra dans la Feuille d'avis de Neuchâtel selon les indications écrites sur chaque billet de loterie.

### Programme :

Départ et arrivée : Halle-cantine stand de tir de Pierre-à-Bot.

Heures de départ : De 8 heures à 14 heures.

Fermeture des contrôles : 17 heures précises.

Parcours : Environ 12 km, balisés à travers chemins, forêts et pâturages. Tracé facile. Peu de dénivellation.

Feuille de parcours : Au départ vous recevrez la carte et la description du parcours, à faire timbrer au contrôle installé au poste de ravitaillement à mi-parcours.

Participants : Toute personne, soit individuelle, soit en famille ou en groupe de sociétés sportives et autres. (Les enfants en dessous de 12 ans doivent être accompagnés.)

Tenue : Libre, mais bons souliers de marche.

Assurance : Entièrement à la charge des participants.

Service sanitaire : Assuré par les organisateurs, avec l'aimable concours de la Société des samaritains dames et messieurs.

### Challenges spéciaux mis en compétition :

Challenge P. Kramer, Neuchâtel : Au concurrent le plus âgé.

Challenge Quinzaine de Neuchâtel : A la société sportive la plus nombreuse.

Challenge Feuille d'avis de Neuchâtel : A la société ou à l'équipe non sportive la plus nombreuse.

Propreté et environnement : Vous allez parcourir une région magnifique ! Nous vous recommandons chaleureusement pour que vous ne laissiez traîner sur le parcours aucun emballage, débris, gobelet, boîte de conserve ou déchet quelconque. Vous trouverez des corbeilles à papier au poste de ravitaillement et autour des cantines. Utilisez-les. Merci. Les organisateurs vous en seront reconnaissants, ainsi que l'Association pour le tourisme pédestre qui fait chaque année de louables efforts pour tous les vrais amoureux de la nature.

La photo la plus drôle : Un concours original mais facultatif vous est proposé sous l'égide d'Uniphot.

Durant le parcours, faites des photos. Mais des photos drôles et amusantes. Ceux qui sont décidés à jouer le jeu recevront à l'arrivée une enveloppe grâce à laquelle ils pourront nous faire parvenir leur chef-d'œuvre jusqu'au vendredi 15 juin. Un jury composé de spécialistes de la photo et des membres de la commission des manifestations de la Quinzaine de Neuchâtel sélectionnera les cinq photos les plus drôles qui recevront des prix intéressants pour tout amateur de photographie.

Et... bon amusement !

Parking : Vous pourrez arriver en voiture jusque sur la ligne de départ. Grâce à l'amabilité de la police neuchâteloise, plusieurs centaines de véhicules pourront être parkés à quelques mètres du départ.

Et maintenant : Bienvenue à Neuchâtel et bonne route !

**PRÊTS**  
sans caution  
de Fr. 500.— à 10.000.—  
Formalités simplifiées. Rapidité. Discretion absolue.

**BANQUE COURVOISIER S.A.**  
2001 NEUCHÂTEL (038) 24 64 64  
Faubourg de l'Hôpital 21

Envoyez-moi documentation sans engagement

Nom \_\_\_\_\_  
Rue \_\_\_\_\_  
Localité \_\_\_\_\_ FAN

**AF OFFRE SPÉCIALE**  
M.A. laver 5 kg automat.

**INDESIT**

Dès 690.—  
et toujours notre offre  
**2 pour 1**  
à l'achat de la machine à laver superautomat.

Valeur **1790.—**

**Gratuit**  
une cuisinière électrique luxe 4 plaques.

Toutes les grandes marques en stock

Livraison gratuite, service après-vente. Facilités de paiement.

**Le Discount du Vignoble**  
appareils ménagers  
Rue de la Fontaine 038 46 18 77  
**BEVAIX**

**PETITES ANNONCES**  
au tarif réduit de 35 c. le mot (minimum dix mots)  
à l'exclusion de toute annonce commerciale, non occasionnelle ou ayant une certaine importance.

Pour faire publier une «Petite annonce», il suffit de remettre un texte clair et très lisible à notre réception, 4, rue Saint-Maurice, 2000 Neuchâtel.

**A vendre**

**ROBE DE MARIÉE**, longue, avec capuchon, taille 38. Tél. 25 18 82.

**LIT D'ENFANT**, belle poussette, poussette; prix intéressant. Tél. 24 46 64.

**CUISINIÈRE A GAZ**, Le Réve, 3 feux, en bon état; 1 calor Wash-boy. Tél. 33 18 04.

**ETAT NEUF**, salon - lits, 2 fauteuils, pour cause départ. Tél. 47 13 45.

**CUISINIÈRE A GAZ** 2 feux, avec four, crème, 75 fr. Tél. 25 95 84.

**2 JUPES DOUBLES**, taille 40, 25 fr., les deux. Tél. 25 36 40.

**JAQUETTE EN VÉRITABLE PHOQUE**, taille 44, portable toute saison, nettoyée, façon moderne, 350 fr. (valeur neuve, 1500 fr.). Tél. 25 36 40.

**REFLEX CANON FTQL** sous garantie et flash électronique. Tél. 31 48 45.

**CUISINIÈRE A GAZ** 3 feux; lit une place, matelas crin, pour cause déménagement. Tél. 31 32 59.

**CUISINIÈRE** électrique 3 plaques avec four, bon état. Tél. 42 34 67, après-midi.

**SALLE A MANGER**, très bon état. Téléphone 42 11 35, heures des repas.

**MACHINES NEUVES**, perceuses, meuleuses et soudeuse, rabots, bas prix. Tél. 25 55 45, dès 18 heures.

**VELOMOTEUR** Pony cross, 2 vitesses, bon état, 500 fr. Tél. 45 10 22, (heures repas).

**ROBE DE MARIÉE**, taille 42-44, prix avantageux. Tél. (038) 24 14 70, matin ou après 18 heures.

**SPLENDEUR ROBE DE MARIÉE**, longue, avec traîne en dentelles + chapeau, taille 40-42, prix intéressant. Tél. (032) 83 26 56 (le soir).

**BATEAUX PNEUMATIQUES** Zodiac, C-Craft, neufs. Prix très intéressants. Voilier catamaran Aqua Cat, neuf. Prix très intéressant. Tél. (038) 31 38 76, dès 13 heures.

**TABLE CUISINE**, 80 x 110; 4 tabourets; machine à laver Color. Tél. 31 68 48.

**1 PETIT LEVRIER**, 600 fr. Tél. (038) 41 23 48.

**FAUTEUIL**, 20 fr.; radio, 30 fr., le tout en bon état. Tél. 24 61 14.

**CARAVANE BISON** (pliante), 3 places, état parfait, 2000 fr. Tél. 24 05 45.

**1 FRIGO**, 180 litres, Bosch, usagé, bas prix. Tél. 25 24 32, aux heures des repas.

**OCCASIONS**: table à rallonge avec 8 chaises; buffet de service; coiffeuse dessus marbre; divan; machine à laver Adora. Tél. 63 14 65.

**ROBE DE MARIÉE**, taille 38, longue, manches courtes, avec accessoires. Téléphone 41 32 59.

**TABLE RECTANGULAIRE** avec 6 chaises. Tél. 31 27 43, Peseux.

**TABLE AVEC RALLONGES** et 6 chaises en palissandre. Tél. 31 64 04.

**TROMPETTE** avec coffret, en bon état. Tél. 41 15 78, aux heures des repas.

**VELOMOTEUR PRIOR** 2 vitesses; armoire frigorifique Electrolux, petit modèle; appareil à photocopier Photorapid. Tél. 25 97 67.

**VELOMOTEUR ALLEGRO** 2 vitesses, bon état de marche. Tél. 41 29 54.

**TENTE**, 6 à 8 PLACES, utilisée trois semaines. Tél. 42 13 71.

**GUITARE SOLO** électrique Vox, avec étui et accessoires, état neuf. Tél. (038) 31 70 10, de 19 h 30 à 20 h 30.

**REDINGOTE, PEIGNÉE**, taille moyenne, portée 1 jour. Tél. (039) 61 14 42.

# » Habitation panoramique «

## La nouvelle manière de se sentir à l'aise



**PARADIS**  
Club-éléments à l'italienne. Créés pour former toutes sortes de coins intimes et «panoramiques». Garnitures: cuir véritable ou solide tissu d'ameublement. Teintes diverses au choix. En exclusivité chez Pfister Ameublements.

**Une nouvelle Idée, inspirée par la jeunesse.** Les modes rigides d'habitation appartiennent au passé. Les éléments rembourrés mobiles sont «in»! Ils s'adaptent à vos penchants. Bien relaxés, vous êtes assis, couchés ou vous vous blottissez... Un monde nouveau du chez soi s'ouvre — un nouveau mode de vie s'impose.

Vous pouvez vous lancer d'un seul coup. Ou bien commencer tout doucement et aller de plus en plus loin. A votre gré. Un plaisir nouveau, un plaisir décuplé de vivre chez soi commence. Vivez une nouvelle expérience, tentez un «SIT-ON» gai et sans souci dans le monde merveilleux de l'intérieur. Tout est prêt pour vous. Dans le grand choix international.

Il n'y a plus de limites à votre imagination créatrice, à votre goût des transformations.

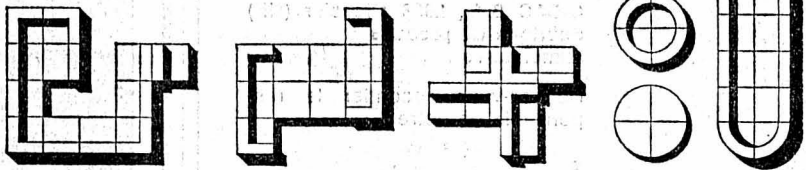

**PACHA**  
Préparez-vous une véritable couche de pacha! Au cœur d'une tour de coussins. Garnitures: velour de lin ou cuir en de nombreuses teintes. Egalement en vente exclusive chez Pfister Ameublements.

**PARTY**  
pour d'agréables soirées dans le cercle de famille et avec des amis. Pour l'hôte d'une nuit,

vous préparez le divan-lit. Avec les sièges-éléments, sofa rond ou d'angle, à volonté. — Garnitures diverses: velours de lin ou cuir véritable; grand choix de teintes.

Le plus grand «Centre d'ameublement» d'Europe vous attend! 1000 P. Aarau LU-SA, ouvert en permanence à partir de 8 h. Mercredi, vente du soir, jusqu'à 21 h.



Habiter jeune, inédit — comme toujours, directement chez

# Pfister ameublements sa

Votre partenaire pour toutes les questions d'ameublements.

**BIENNE** Place du Marché-Neuf ● Tél. 032-422862 ● Ouvert: LU 13.30-18.30, MA-VE 8-18.30 h dans les environs. De la gare: Bus 1 ou 2 ● SA 8-16 h ● JEUDI Jusqu'à 21 h **NEUCHÂTEL** Terreaux 7 ● Téléphone 038 - 25 79 14 LU 13.30-18.30, MA-VE 8-18.30, SA 8-17 h

**2 FLOTTEURS METALLIQUES** 3 m de longueur, pour pontons ou radeau. Tél. (038) 42 28 57, le soir.

**ARMOIRES VITREES**, presque neuves, valeur 3800 fr., cédées à 1000 fr. Fbg du Lac 4, 4me étage. Bruand. Tél. 24 60 63 ou 25 72 12.

**CARAVANE**, occasion impeccable, modèle 1973, 3 à 4 places, en parfait état, hivernée dans garage, avec avertisseur, complètement équipée. Prix intéressant. Tél. 25 70 20 le soir dès 18 h, ou 22 13 21 le matin entre 7 et 9 heures.

**A louer**

**ITALIE PESCARA**, du 29 juillet au 18 août 1973, du 19 août au 8 septembre, du 9 septembre au 29 septembre, appartement moderne, 2 chambres + grande cuisine + bains. Pour trois semaines; 150.000 liras. Tél. 42 14 40.

**PRES DE LUGANO**, pour le mois de juillet - août (minimum 15 jours), villa moderne au bord de la forêt, 4 lits, garage, jardin, 40 fr. par jour. Tél. (091) 9 59 88, dès 19 heures.

**JOLIE CHAMBRE** indépendante, confort, à jeune fille. Tél. 25 32 57.

**AU CENTRE**, chambre indépendante, meublée, confort, douche, Fleury 14. Téléphone 25 27 02.

**JOLIE CHAMBRE** à employée sérieuse, haut de la ville; jouissance cuisine et salle de bains, 180 fr. Tél. 25 67 14.

**PESEUX**, pour le 1er mai, belle chambre indépendante, bains. Tél. 31 20 30.

**CORCELLES**, jolie petite chambre, libre immédiatement, 125 fr. Tél. 31 18 03.

**CHAMBRE MEUBLEE**, confort, piscine; possibilité de cuisiner. Tél. 33 50 17.

**CHAMBRE** avec confort, à proximité de la gare. Tél. 25 29 15.

**APPARTEMENT DE 2 1/2 PIECES**, libre 24 avril, meublé, tout confort, balcon, vue sur le lac, Liserons 7, à Neuchâtel. Loyer mensuel, 450 fr., charges comprises. Pour tous renseignements, prière de téléphoner aux numéros 25 90 27 ou 24 02 55, le soir.

**A LOUER** à la Neuveville, quartier Mornets, appartement confortable de 3 1/2 pièces; loyer avantageux, vue dégagée sur le lac. Tél. (038) 51 32 33.

**IMMEDIATEMENT A NEUCHÂTEL**, appartement 3 pièces, 424 fr., charges comprises. Tél. (038) 25 75 22, interne 81.

**SAINT-BLAISE**, 4 pièces tout confort, très belle situation, cuisine complètement aménagée, avec coin à manger, 2 salles d'eau, piscine. Libre immédiatement, 850 fr. plus charges. Tél. (038) 33 55 55, heures de bureau.

**BELLE CHAMBRE** indépendante à jeune homme, dès le 1er mai 1973, à Hauterive (bas). Tél. 33 16 05.

**JOLIES CHAMBRES** avec confort, rue des Draizes. Tél. 31 38 38.

**Demandes d'emplois**

**LEÇONS D'ALLEMAND** le matin ou après-midi (plus après 18 h par Allemande compétente. Prix raisonnable. Tél. 25 36 40.

**JEUNE FILLE FRANÇAISE** cherche place au pair, mois de juillet, dans famille allemande, région de Neuchâtel. Tél. (038) 24 69 54.

**2 ETUDIANTS FRANÇAIS** cherchent travail, 1 sommelier, 1 garçon de buffet, période fin juin à fin septembre. Adresser offres écrites à 134-928 au bureau du journal.

**DAME DONNERAIT LEÇONS D'ANGLAIS** à débutants et avancés. Tél. 41 32 59.

**JEUNE DAME** ayant pratique cherche travail de bureau et dactylographie à domicile. Tél. 55 10 20.

**JEUNE HOMME** cherche place de serveur dans bar ou restaurant. Libre immédiatement. Adresser offres écrites à KB 995 au bureau du journal.

**VENDEUR** avec permis A cherche emploi de vendeur-livreur ou vendeur-chauffeur. Adresser offres écrites à BR 988 au bureau du journal.

**DAME** cherche heures de ménage (8 fr.) le jeudi matin. Environs de Neuchâtel. Adresser offres écrites à EV 989 au bureau du journal.

**JEUNE FILLE** possédant diplôme de secrétaire de l'Ecole supérieure de commerce cherche place à Neuchâtel dès début mai. Adresser offres écrites à HY 992 au bureau du journal.

**BATEAUX**. Nous entreprenons à votre port d'attache copal et anti-fouling. Tél. (038) 42 15 08.

**JEUNE HOMME**, 23 ans, possédant permis D, cherche place de chauffeur. Tél. 31 45 82, entre 12 et 13 h et dès 19 heures.

**Demandes à louer**

**COUPLE SANS ENFANTS** cherche tout de suite appartement 2 ou 3 pièces, avec confort, région Saint-Blaise ou environs. Tél. (032) 91 96 18.

**PETIT JARDIN** à Cortallod. Tél. (038) 42 30 47.

**DAME SEULE** cherche appartement de deux pièces, ou studio non meublé, ville ou environs. Adresser offres écrites à IZ 993 au bureau du journal.

**LOCAL** de 100 m<sup>2</sup>, région Hauterive, Marin, Saint-Blaise. Tél. 33 51 89.

**WEEK-END** à l'année. Urgent. Tél. 83 35 68.

**Divers**

**MONSIEUR**, 30 ans, cherche demoiselle ou dame pour sorties. Ecrire à 134-930 au bureau du journal.

**DAME**, bonne situation, caractère jeune, cherche monsieur de 40 à 55 ans pour sorties. Ecrire à AP 985 au bureau du journal.

**ROBES DE MARIÉE** et robes de soirée en location chez Mme Geuggis, Chanet 37, Bôle. Tél. (038) 41 13 48.

**Demandes à acheter**

**URGENT**. Une caravane 3 à 5 places, exportable, facilités de paiement. Adresser offres écrites à 134-929 au bureau du journal.

**BUREAU D'OCCASION**, en parfait état. Téléphone 33 35 68.

**GRAVURES** et documents anciens sur la Chaux-de-Fonds et environs sont recherchés par collectionneur. Adresser offres le soir au (039) 23 12 59.

**Offres d'emplois**

**A SERRIERES**, femme de ménage est cherchée 3 heures par semaine, dans intérieur soigné, pour une durée prolongée. Téléphoner au 31 45 75.

**ANGLETERRE, MAITRESSE DE MAISON** d'un collège de garçons cherche, pour mai et juin, 2 jeunes filles au pair pour aider au ménage. Tél. (038) 36 11 91, entre 18 et 21 heures.

**Perdus - Trouvés**

**TROUVE JEUNE BERGER ALLEMAND**, région Bôle, collier brun cuir. Tél. (038) 41 23 48.

**PERDU BRACELET** de fille, en or, gravé au nom de Nadia, région: Serrières, terrain de sport et environs. (Récompense). Téléphone 24 00 59.

**TROUVE A L'ECLUSE** beau jeune chat roux tigré, yeux jaunes. Tél. 25 21 16, dès 18 heures.

## OFFRES D'EMPLOIS

## OFFRES D'EMPLOIS

## OFFRES D'EMPLOIS

Hôpital psychiatrique de secteur cherche

**ADMINISTRATEUR**

ayant expérience et qualités humaines.

Faire offres, avec curriculum vitae, références et prétentions de salaire, à la Direction de la clinique de Nant, 1804 Corsier, sur Vevey.

**CISAC S.A., 2088 Cressler (NE)**  
Fabrique de produits alimentaires

Désirez-vous seconder le responsable de notre

**bureau****du personnel ?**

Vous êtes

**EMPLOYÉ (E)  
DE COMMERCE**

aimez les chiffres et les contacts humains ; vous êtes discret (ète), parlez le français et l'italien ou l'espagnol (éventuellement l'allemand).

Convientrait aussi à personne d'un certain âge.

Adresser votre offre écrite, avec curriculum vitae, certificats, références, à la direction de l'entreprise.

**LA NEUCHATELOISE**Compagnie Suisse  
d'Assurances Générales

Nous aimerions engager, pour une date à convenir, un

**opérateur**

désirant travailler sur notre système IBM 360-25-DOS. Nous nous chargerions également volontiers de la formation d'un employé de commerce attiré par l'informatique. Nous pouvons offrir une activité intéressante, variée, aux nombreuses possibilités de développement personnel, dans un service en pleine évolution.

Les offres peuvent être adressées par téléphone ou par écrit à notre service du personnel qui renseignera et recevra volontiers les candidats intéressés.

**La Neuchâteloise**Compagnie Suisse d'Assurances  
Générales  
Bassin 16, 2001 Neuchâtel.  
Tél. (038) 21 11 71.Transport  
Accidents  
Responsabilité civile  
Véhicules à moteur  
Bateaux  
Incendie  
Chômage incendie  
Vol  
Bris des glaces  
Dégâts des eaux  
Bagages  
Bijoux et fourrures  
Machines**NUDING**

MATÉRIAUX DE CONSTRUCTION S. A.

cherche, pour entrée immédiate ou à convenir,

**AIDE-MAGASINIER**

(sachant si possible conduire un élévateur) pour son dépôt de Corcelles.

- Place stable.
- Avantages sociaux.
- Semaine de 5 jours.

Adresser offres écrites ou se présenter au bureau : fbg de l'Hôpital 19a.  
Tél. (038) 25 77 77.**+GF+****Suisse alémanique**

Venir travailler quelque temps en Suisse alémanique. Pourquoi pas, pour changer d'air.

Vous en profiterez beaucoup. Professionnellement d'abord et personnellement tout autant.

Pour compléter une petite équipe de vente sympathique, nous cherchons

**UNE SECRÉTAIRE**

pour les marchés de langue française.

Si vous le désirez vous pourrez aussi collaborer à la correspondance allemande et parfaite ainsi vos connaissances dans cette langue.

Disposez-vous d'une formation commerciale de base et d'un peu de pratique ?

Alors adressez votre offre à notre département du personnel qui répondra également à vos questions par téléphone au No (053) 8 26 34.

Georges Fischer Société Anonyme, Schaffhouse

LE GARAGE DU ROC, A HAUTERIVE,

agence officielle Opel-Chevrolet-Buick, cherche, pour entrée immédiate ou date à convenir :

**EMPLOYÉ de GARAGE**

avec permis de conduire, consciencieux et sachant travailler de manière indépendante, pour préparation de voitures ;

**LAVEUR - GRAISSEUR**

avec permis de conduire.

Semaine de 5 jours. Salaire en rapport avec les capacités.

Avantages sociaux d'une entreprise moderne.

Faire offres ou se présenter au GARAGE DU ROC, HAUTERIVE, tél. (038) 33 11 44.

**MÉCANICIEN**

est recherché pour entrée immédiate ou date à convenir, pour travaux très variés et intéressants de réglage, usinage, entretien et réparations.

Ce poste indépendant et bien rétribué demande des qualités d'initiative au sein d'une petite équipe de collaborateurs jeunes et dynamiques. En cas de besoin, un logement confortable pourrait être procuré par nos soins.

Faire offres ou téléphoner à CAPSA, PIQUERZ S.A., 34, route du Château, 2520 la Neuveville (lac de Bienne). Tél. (038) 51 32 32.

L'annonce  
reflet vivant du marché

Une place de

**SECRÉTAIRE DU  
TRIBUNAL FÉDÉRAL**

(rédacteur d'arrêts)

est mis au concours.

**CONDITIONS D'ADMISSION :**

Formation juridique complète. Pratique dans les tribunaux, l'administration ou le barreau. Langue maternelle : le français ; bonne connaissance de l'allemand.

**TRAITEMENT DE BASE :**Classe de traitement 2 ou 1.  
Voir le bulletin des places vacantes de la Confédération (annexé à la Feuille fédérale).**DÉLAI D'INSCRIPTION :**

5 mai 1973.

Adresser offres manuscrites, avec curriculum vitae, au Président du Tribunal fédéral, 1000 Lausanne 14.

Nous cherchons :

**FERBLANTIER et APPAREILLEUR**Situation d'avenir, gain correspondant aux aptitudes, avantages sociaux (chambre tout confort à disposition). Entrée immédiate ou à convenir.  
S'adresser à P. Boudry S. A., Lutry (Lausanne).  
Tél. (021) 28 18 57.**APPRENTISSAGES**

Caisse Maladie CMBB cherche

**apprenti (e)  
d'administration**

pour le 15 août 1973.

Faire offres à Caisse Maladie CMBB, avenue de la Gare 3, 2000 Neuchâtel.

A toute demande de renseignements, prière de joindre un timbre pour la réponse.

Feuille d'avis de Neuchâtel

Prof. médicales

DOCTEUR

**CORNU**

Fontaines, absent jusqu'au 22 avril.



Notre entreprise aux multiples possibilités offre, pour entrée en été 1973, à un

**apprenti  
monteur électricien**

une solide formation au sein de notre équipe d'électriciens. Le programme comprend entre autres :

- distribution d'énergie basse et haute tension
- installations avec commandes à distance
- câblage de tableaux électriques
- stage à l'extérieur de l'entreprise (installations bâtiments locaux/téléphones)
- introduction à l'électronique industrielle
- cours complémentaires pendant les heures de travail en plus des cours de l'école professionnelle.

Notre service de formation répond volontiers aux demandes de renseignements complémentaires, No de tél. (038) 21 11 55, interne 308.

Veuillez vous adresser dès maintenant par écrit à

**Suchard**CHOCOLAT SUCHARD S.A.  
Service du personnel  
2003 Neuchâtel  
Tél. 038/21 11 55  
interne 456

Pour notre service de révision, nous cherchons

**RÉVISEUR****assistant-réviseur  
(Expert-comptable et économique)**

Nous demandons :

- Formation commerciale complète
- Connaissances approfondies de la comptabilité avec, si possible, quelques années de pratique comme comptable
- Langue maternelle française
- Bonnes connaissances d'allemand.

Nous offrons :

- Conditions de travail intéressantes et variées
- Formation professionnelle interne
- Excellentes conditions sociales.

Nous sommes une importante société dans le domaine de l'expertise comptable et en conseils économiques. Si vous cherchez un

POSTE D'AVENIR

dans une société de service, nous vous prions d'adresser à notre direction une courte offre, avec curriculum vitae, ou éventuellement de prendre contact par téléphone.

**FIDUCIAIRE GÉNÉRALE S.A.**Rue de Nidau 8, 2501 Bienne.  
Tél. (032) 3 83 73.**LONGINES**CENTRE DE  
CRÉATION LONGINES  
A NEUCHATELPour compléter notre team,  
nous cherchons :**un prototypiste-maquettiste**

Nous demandons une formation de :

- mécanicien ou de
- boîtier ou ayant occupé
- un poste similaire

N'hésitez pas à nous contacter au (038) 259613.

Compagnie des Montres LONGINES  
Francillon S.A.  
2610 SAINT-IMIER**LONGINES**

Longines, leaders in electronic timekeeping

**JEUNES GENS**

Assurez votre avenir par un métier moderne et plein de promesses :

**Ferblantier****Installateur sanitaire**

Tous renseignements par

**A. ORTLIEB, Cortailod** Tél. 42 15 55  
**L. SCHAUB, la Chaux-de-Fonds** 22 28 72  
**P. SIMONIN, Fleurier** 61 11 48

Association cantonale neuchâteloise des maîtres ferblantiers et installateurs sanitaires,  
faubourg de l'Hôpital 31, Neuchâtel

# la vie économique

## L'article constitutionnel sur la politique conjoncturelle suscite de sérieuses réserves

Mettant à profit l'inquiétude créée par le renchérissement, le Conseil fédéral a accéléré la procédure visant à ce que soit inséré dans la constitution un nouvel article sur la politique conjoncturelle. Il est également certain qu'il a durci sa position à l'égard des propositions de l'économie privée, pour qui un premier projet, élaboré par des professeurs, allait trop loin. Au Palais fédéral, on cherche visiblement à créer une base constitutionnelle permettant la mise sous toit d'un programme maximum.

On peut ramener à quelques dénominateurs communs le contenu parfois flou de six alinéas du nouvel article constitutionnel 31 quinquies: une atteinte de l'Etat à la liberté du commerce et de l'industrie, des mesures fiscales et une délégation de compétences à l'exécutif.

### PLEINS POUVOIRS POUR RESTREINDRE LA LIBERTÉ DE L'ÉCONOMIE

Le premier alinéa confère à la Confédération la compétence de prendre des mesures tendant à prévenir et à combattre le chômage et le renchérissement. En mentionnant les secteurs de la monnaie et du crédit, des finances publiques et des relations économiques extérieures, l'arrêté ne fait que tracer certaines lignes de force. En fait, il s'agit d'une délégation générale de compétences pour limiter la liberté de l'économie. Il n'est en effet guère rassurant de savoir que de telles mesures doivent être temporairement limitées.

Les organisations de l'économie privée sont unanimement convaincues que cela va trop loin. En prévision de la prochaine session parlementaire, leur principal objectif est donc d'obtenir que soit biffé le terme « principalement », ce qui limiterait les possibilités d'intervention aux trois domaines de la monnaie et du crédit, des finances publiques et des relations économiques extérieures, domaines sur lesquels portent habituellement les mesures destinées à tempérer la conjoncture.

Le second alinéa confère à la Confédération la compétence de prélever des suppléments sur les impôts fédéraux et d'instituer des contributions spéciales. Leur produit peut être stérilisé — cette disposition a été ajoutée au cours de la procédure de consultation — et « peut » être remboursé.

Outre qu'on peut se demander sérieusement si une charge fiscale accrue est effectivement apte à tempérer le renchérissement ou si elle ne sera pas reportée en fait sur les prix, le risque majeur de cette disposition réside dans ses conséquences politiques. Il est évident que la part des pouvoirs publics au produit social brut a tendance à augmenter lourdement: en 1960, les dépenses de la Confédération, des can-

tons et des communes atteignaient 17,4 % du revenu national ou un sixième environ. Cette part a beaucoup augmenté au cours de la dernière décennie: elle atteignait 24,1 % ou presque un quart du produit du travail en 1971.

Lorsqu'on sait que, selon le professeur Würigler, dont l'avis est déterminant en matière de politique conjoncturelle, l'influence de la Confédération sur les cantons et communes doit porter sur leurs impôts et non les engager à réaliser des économies, on est fondé à se montrer soucieux. C'est pourquoi il faut réclamer avec insistance que les mesures touchant les finances publiques se concentrent sur la réalisation d'économies et que les suppléments éventuels d'impôts ne soient pas stérilisés, mais soient obligatoirement remboursés. Sinon, ils provoquent une expansion irréversible des budgets des collectivités publiques.

### RÉGIME DICTATORIAL

Toute la structure de notre Etat est basée sur le principe que le législateur (Parlement) est compétent pour promulguer des normes juridiques basées sur la constitution fédérale. Ce système, qui a fait ses preuves, devrait être entièrement abandonné selon le nouvel article constitutionnel. L'article 5 du projet dispose en effet que l'exécution en sera assurée par des lois fédérales ou des arrêtés fédéraux de portée générale. Ces dispositions législatives peuvent habiliter le Conseil fédéral et, dans les limites de ses attributions, la Banque nationale, à régler le détail des mesures à prendre et à fixer la durée de leur application.

Concrètement, cela signifie que le Parlement édicte une loi-cadre donnant à l'exécutif et à la Banque nationale les compétences lui permettant d'intervenir dans l'évolution conjoncturelle. Cette innovation est motivée par le fait qu'il faut pouvoir agir rapidement. Pour tenir compte de cette objection, les organisations de l'économie privée ont proposé de n'octroyer de compétences directes à l'exécutif que pour des cas présentant une réelle urgence. Le Conseil fédéral a rejeté cette proposition. Il veut pouvoir agir sans subir la contrainte du Parlement ou de l'opinion publique. C'est là que nous en sommes arrivés dans notre pays, et ce, sous un gouvernement en majorité bourgeois.

J'ai déjà évoqué, à d'autres occasions, que si le projet était accepté tel quel, notre système d'économie libérale serait définitivement ébranlé. Il s'agirait d'une modification irréversible de tout notre système économique, sans que l'on ait en contrepartie la moindre garantie de parvenir réellement à tempérer le renchérissement.

Otto FISCHER  
directeur de l'Union suisse  
des arts et métiers

## CONTRADICTIONS ET COMPLICATIONS

Dans son allocution à l'assemblée générale des actionnaires du Crédit suisse, M. Schulthess, président du conseil de l'une de nos trois grandes banques, a relevé onze contradictions au moins dans l'attitude de ceux qui prétendent améliorer la condition sociale par le truchement des interventions de l'Etat et qui s'en prennent en même temps aux moyens qui ont permis depuis un quart de siècle à la société occidentale de vivre mieux et de connaître des conditions d'existence inimaginables il y a seulement une trentaine d'années.

Sans reprendre ici l'énumération de ces contradictions, nous pensons qu'il n'est pas inutile de revenir sur les effets dangereux des conceptions de ceux qui s'imaginent que tout est possible « et qui veulent charger l'Etat et ses organes de résoudre tous les problèmes réels ou supposés. « En particulier le rôle de l'impôt doit sans cesse être clairement précisé et défini car trop nombreux sont ceux qui croient que l'impôt est l'arme magique avec laquelle on peut venir à bout de toutes les difficultés. L'économie est-elle prospère? Il faut élever les impôts, pour mieux en distribuer les produits. L'économie est-elle en perte de vitesse? Il faut élever les impôts pour pallier les effets négatifs de cette situation. Les impôts des autres évidemment, étant entendu que pour tous les partis ou les groupes de pression ce sont toujours les impôts des autres qui peuvent être relevés.

Or, il faut avoir présent à l'esprit que tout impôt quel qu'il soit est invariablement une charge qui pèse sur l'économie tout entière, qu'elle soit appliquée aux uns ou aux autres. L'Etat ne crée rien en encaissant les recettes fiscales et le débat ne peut porter que sur l'appréciation de la répartition, de la charge fiscale sur l'ensemble des contribuables. Que les avis divergent sur cette répartition, c'est normal dans un régime de liberté où l'Etat n'est pas omnipotent comme dans les dictatures de l'Est où une oligarchie de prébendiers fixe sans recours la condition du peuple, tout en se réservant d'appréciables privilèges. Il y aura toujours des plus riches et des moins riches et le rôle du pouvoir politique que tout Etat civilisé consiste à maintenir une justice sociale équitable, notion variable au sujet de laquelle encore une fois les avis peuvent différer, mais qui ne peut, sans peine de faillite, s'en prendre à la source même du produit national. Mais cette source a un

nom, c'est le travail, le travail de tous, du patron comme du manoeuvre, de celui qui pense et qui décide, comme de celui qui exécute. Hors de là, il n'y a pas de richesse.

Certes la complexité même de toute économie évoluée présente des aspects divers, parfois discutables de l'utilisation et de la répartition des produits qui viennent de nombreux secteurs, eux-mêmes influencés dans leurs activités par des phénomènes extérieurs, par la diversité des moyens mis en œuvre, par le comportement des hommes, par les changements dus aux progrès de la science et de la technique. Là encore l'appréciation des méthodes à employer, des choix à faire est sujette à discussions interminables pour ceux qui font profession de semer le doute et de tout remettre en question, attitude fort à la mode aujourd'hui. Mais l'essentiel qui lui est simple, absolument pas compliqué et pas contradictoire demeure: il n'y a pas de société équilibrée, prospère et normalement constituée sans la volonté, l'ardeur et le travail des hommes qui la composent.

Mais plus la société est évoluée, plus ses aspects particuliers prennent d'importance et masquent ses fondements. Les arbres empêchent de voir la forêt. Les contradictions et les complications se multiplient. La tâche des gouvernants et des élites est alors d'élaguer sans cesse ces « bois morts » dont parlait Louis Armand et de lutter contre cet envahissement néfaste et non de le favoriser.

« Nous sommes nés pour agir » constatait Montaigne et toute notre civilisation, héritière de la Grèce et de Rome s'est développée selon ce principe, ce qui lui a permis de s'élever bien au-dessus des conditions des sociétés primitives.

Certes la charge est lourde. Les complications et les contradictions d'une civilisation aussi complexe que la nôtre peuvent parfois donner un sentiment d'écrasement et de crainte. Mais la petite minorité, parmi les jeunes surtout, qui « conteste », qui joue aux Indiens ou aux Hindous avec toutes les facilités que la société qu'elle renie met à sa disposition reste largement débitrice de tout un acquis spirituel et temporel plus solide que ses vaines tentatives de retour au primitif. La démesure et la déraison sont les deux écueils à éviter dans ce temps où ce ne sont pas seulement les monnaies qui flottent.

Philippe VOISIER

## Flambée alarmante des prix américains

Le rétablissement d'un niveau de prix stable se pose désormais dans toute son acuité. Depuis 1971, en effet, semblait se confirmer l'impression que le président Nixon avait maîtrisé — pour ce qui est de son pays — les tendances les plus virulentes du renchérissement. La hausse globale du coût de la vie aux Etats-Unis avait à peine dépassé les 2,5 % au cours de l'année dernière, soit nettement moins que la moitié de la hausse exprimée en pourcentage — que durant la même année l'Europe occidentale avait enregistrée. Or, voici que pour le deuxième mois consécutif, mars vient d'accuser une hausse brutale des indices des prix de gros, soit 2,2 %. Le rythme atteint par la flambée des prix de gros en février et mars promet une hausse de plus de 26 % calculée sur douze mois.

C'est une évolution à tous égards alarmante. Jamais, depuis la guerre de Corée, une telle poussée n'a été enregistrée. Il faut remonter à janvier 1951 pour trouver des indices de hausse plus forts que ceux qui viennent d'être identifiés. Même en faisant intervenir les facteurs d'atténuation de l'ajustement saisonnier, la pression, cette fois, n'est guère amoindrie. Les prix alimentaires qui en février avaient augmenté sur la base annuelle de 38,4 % ont atteint le taux record de 56,4 % en mars. Certaines ma-

tières voient leurs prix de gros augmenter encore plus fortement. Il en est ainsi du bois d'œuvre et des articles de bois qui montent au rythme annuel de près de 80 %. Quant aux produits finis de consommation, leur hausse est de 26 %. La hausse moyenne des prix de gros pendant le premier trimestre s'inscrit au niveau annuel de 21,5 % contre 9,6 % pendant le dernier trimestre 1972.

### INQUIÉTUDE

Ces chiffres ont de quoi semer l'inquiétude non seulement en Amérique, mais dans le monde. Certes, leurs retombées sur les prix de détails ne sont encore que partiellement sensibles. Le décalage entre les mouvements des prix de gros et ceux du détail est généralement de plusieurs mois. Mais les Américains s'attendent à une puissante poussée des indices du coût de la vie. Dans certains secteurs, comme ceux de la viande, la fièvre « haussière » est d'ailleurs en cours. Elle a suscité la grève des achats des ménagères, réaction salutaire à court terme, mais qui ne saurait définitivement résoudre le problème posé.

Celui-ci est d'autant plus grave que l'accès de surchauffe qui vient de s'emparer des prix de gros intervient juste

au moment où le gouvernement vient de passer à la troisième phase de son programme de lutte anti-inflationniste, au sujet de laquelle une vive querelle de doctrine s'est levée entre l'administration républicaine et le Congrès à majorité démocrate. Cette dernière considère — et les apparences ne lui donnent pas tort — que les chiffres parlant d'eux-mêmes, l'échec des mesures mises en œuvre au titre des premières et deuxième phases est patent.

### UTOPIE ?

Selon le président de la puissante commission des voies et moyens de la Chambre des représentants, M. Wilbur Mill, il est désormais « extrêmement probable » que les propositions de la commission bancaire de cette chambre seront adoptées. Celles-ci consistent essentiellement à ramener tous les prix, ainsi que les loyers et taux d'intérêt aux niveaux qu'ils avaient atteint le 10 janvier dernier. (Dans un premier texte, il était même question de ramener les prix alimentaires à leur niveau de mai 1972). Ces dispositions pourraient bien voir le jour prochainement. En effet, le Sénat les a déjà adoptées, et la Chambre des représentants ne tardera probablement pas à le faire.

Juridiquement, il s'agit d'un amendement d'origine parlementaire ajouté au

projet de loi tendant à proroger les pouvoirs du président Nixon en matière de contrôles économiques jusqu'au 30 avril 1974. L'adoption et l'application de telles mesures, qui jouissent d'un plein appui des syndicats ouvriers, constituerait une intervention publique des plus incisives dans la vie économique du pays. Quand les Américains s'y mettent, ils ont la main lourde.

L'administration, pour sa part, voudrait mettre en œuvre des mesures plus subtiles et plus sélectives, car elle craint — comme l'a expliqué à la télévision le secrétaire au Trésor, M. Georges Shultz — « que la décision de ramener les prix à un niveau antérieur de plusieurs mois » n'exerce sur l'économie « une « pression telle que celle-ci cesserait de produire les marchandises qui nous sont indispensables ».

L'enjeu, on le voit, est d'une singulière importance. Le projet de la commission bancaire a certainement les faveurs d'une très large partie de l'opinion publique. Mais dans l'hypothèse de son adoption par le Congrès — qui est probable — ce pays aux structures libérales n'aurait guère les moyens de l'appliquer. Par conséquent, il tient plus de l'utopie que du réalisme.

Paul KELLER

# Segalo SA



PESEUX Grand-Rue 38

La grande chaîne romande de l'ameublement

## SUR 5 ETAGES VOUS OFFRE DAVANTAGE POUR MOINS CHER!

GRANDS FACILITES  
CREDIT  
NOUVELLES FORMES

GRAND  
PARKING



**1973 au lieu de «tempo-tempo»**  
**Tempo 100**  
 Vespa - le scooter le plus acheté dans le monde - devient de par la limitation de vitesse (Tempo 100) encore plus actuel. Car Vespa attend exactement la vitesse dont vous avez besoin pour vous déplacer avec sécurité et rapidité en campagne, et ne pose pas de problème de stationnement. Vespa est économique, fiable, silencieuse et sympathique. Vespa est le véhicule pour les gens raisonnables de notre époque.

Plus de 400 points de vente et de service en Suisse vous montreront volontiers les différents modèles de Vespa. Représentant général pour la Suisse: Rollag S.A., Zurich.  
 nouveau: Vespa 200 «electronic»  
 Vespa ni l'adresse, envoyez-moi prospectus et liste de prix.  
 Nom \_\_\_\_\_  
 Rue \_\_\_\_\_  
 NPA/Localité \_\_\_\_\_  
 A envoyer à Rollag S.A., Löwenstrasse 29, 8001 Zurich

**Une machine à écrire suisse HERMES dans chaque foyer**

**HERMES**  
 LA MACHINE À ÉCRIRE SUISSE PARFAITE

Modèle Baby, super-légère et pourtant robuste, contenue dans un coffret  
**Fr. 310.-**

Modèle Media, adopté par l'armée suisse à cause de sa solidité à toute épreuve, coffret  
**Fr. 480.-**

Modèle 2000, la grande portative possédant tous les raffinements de la machine de bureau: tabulateur, marges éclairées visibles, etc.; coffret  
**Fr. 625.-**

Misé à l'essai gratuite, location-vente, reprise avantageuse d'anciens modèles et service d'entretien chez

Neuchâtel, faubourg du Lac 11 (038) 25 25 05  
 Neuchâtel, Saint-Honoré 5 (038) 25 44 66  
 La Chaux-de-Fonds, Serre 66 (039) 23 82 82

**Reymond**

**Simca 1100 S.**

**La polyvalence faite pur-sang.**  
 Confort: 4 portes + hayon arrière. Coffre de 1175 litres. Dossier arrière rabattable. 5 places. Sièges-couchette. Compte-journalier. Montre. Console médiane. Allume-cigare. Bouches pour air frais. Chauffage surpuissant.

**Moteur transversal à l'avant.**  
 1294 cm<sup>3</sup>. 73 CV/DIN. Vitesse de pointe: 158 km/h.  
**Sécurité:** freins assistés, à double circuit, avec compensateur de freinage. Traction avant. Barres stabilisatrices.

**Suspension à roues indépendantes.** Phares à iode. Appuie-tête. Blocage des serrures.

inaccessible aux enfants. Lunette arrière chauffante. Phares de recul. Essuie-glace à 2 vitesses. Economie: faible consommation. Frais réduits d'entretien. Une voiture qui garde toute sa valeur.

**Fr. 10 600.-**

Autres modèles:  
 1100 LS, 1118 cm<sup>3</sup>, Fr. 8800.-  
 1100 GLS, 1118 cm<sup>3</sup>, Fr. 9700.-  
 1100 GLS Break, 1118 cm<sup>3</sup>, Fr. 10 300.-

**Faites l'essai-vérité**

**Rendez-vous chez votre agent Chrysler/Simca/Sunbeam.**

CHRYSLER  
 SIMCA  
 SUNBEAM

Concessionnaires: Neuchâtel: A. Waldherr, tél. (038) 24 19 55. Neuchâtel-Peseux: Garage de la Côte S.A., tél. (038) 31 23 85. Delémont: Garage Moderne, Emil Frey S.A., tél. (066) 22 49 31. Fleurier: C. Hotz, tél. (038) 61 29 22. Le Landron: J.-B. Ritter, tél. (038) 51 23 24. Malleray: G. Brancucci, tél. (032) 92 17 61. Belprahon: Burri Frères, tél. (032) 93 36 88. Courrendlin: W. Flury, tél. (066) 35 53 30. Fontaines: E. Benoit, tél. (038) 53 16 13. Les Genevez: C. Miserez, téléphone (032) 91 95 78. Le Locle: A. Privat, tél. (039) 31 59 33. Les Verrières: A. Haldi, tél. (038) 66 13 53.

Les carrières dont on parle

**Marketing**  
**Vente**  
**Publicité**  
**Gestion**  
**Management**

Avec l'introduction du marketing et du management, une multitude de carrières sont devenues possibles, sans pour autant avoir suivi l'université. Il est bien clair que même avec les moyens techniques, on ne peut pas faire des cadres avec tout le monde.

L'introduction du marketing et du management, soit « les méthodes de gestion intégrée », ne crée pas seulement une multitude de carrières nouvelles pour les hommes, mais également pour les femmes.

Bien entendu, pour changer de situation, il faut se préparer sérieusement. On ne devient cadre qu'à force de travail, au même titre qu'on devient électricien ou pilote sur les super-jets.

Mais attention, le temps qui passe finit toujours par effacer les meilleures intentions. Vous avez fait le premier pas en lisant cette annonce. Faites le second et faites-le maintenant.

Retournez-nous la fiche de demande de documentation complémentaire.

**Intermarketing Group**  
**sigle IMG**

Secrétariat: rue des Terreaux 7  
 2000 Neuchâtel  
 Tél. (038) 24 73 43

Lausanne, Bienne, Fribourg, la Chaux-de-Fonds, Monthey.

**BON** Documentation gratuite

Nom: \_\_\_\_\_ Prénom: \_\_\_\_\_  
 No postal: \_\_\_\_\_ Lieu: \_\_\_\_\_  
 Adresse: \_\_\_\_\_

**LA COULEUR**

chez vous sans problèmes!  
 Le plus grand choix des meilleures marques

**PHILIPS - MEDIATEUR - NOVAK - CARAD - LOEWE-OPTA - SONY - HITACHI**

Livré et installé par nos spécialistes.  
 Essai gratuit livrable tout de suite.

Facilités de paiement - Service rapide et scientifique, garantie de la meilleure qualité. Bonnes conditions de reprise de votre TV.

A partir de Fr. **1380.-**

**Jeanneret & Cie sa**  
**Au Confort Ménager**

Seyon 26-28-30 • Neuchâtel • Téléphone 24 57 77

Dans un magnifique cadre

Pour vos mariages - banquets - réceptions - dîners d'affaires.

**SES PRIX MODÉRÉS.**  
 Ouvert tous les jours.

**Le Grenier**  
 Les Geneveys-sur-Coffrane  
 Tél. 038 57 17 87

Rôtisserie Hôtel Bar Dancing

Problèmes familiaux, éducatifs, sentimentaux. Adressez-vous à une conseillère **psychologue** qui peut vous aider.

Prendre rendez-vous avant 8 h ou aux heures des repas: tél. 31 54 93.

**cojo** Saint-Blaise - Fleurier - Couvet - Vauseyon - Serrières - Boudry  
 Tél. 33 54 55 61 11 65 63 12 34 24 40 35 31 34 60 42 11 68

**Ragoût de bœuf** ½ kg **6.-**  
**Langue fraîche** ½ kg **5.40**  
**Cordon-bleu** la pièce **1.50**

**PROFITEZ! AVEC TIMBRES**

**cojo**

**l'argent**  
 tout de suite  
 de Fr. 500.- à 20'000.-

plus de 670'000 crédits déjà accordés

rapide - discret simple

**Bank Procrédit**  
 2001 Neuchâtel, av. Rousseau 5  
 Tél. 038-24 63 63  
 ouvert 08.00-12.15 et 13.45-18.00

**Bon**

Je désire Fr. \_\_\_\_\_  
 tout de suite en espèces.

Nom \_\_\_\_\_  
 Prénom \_\_\_\_\_  
 Rue \_\_\_\_\_  
 Localité \_\_\_\_\_

**Société en pleine expansion**  
 cherche capitaux: affaire sérieuse.  
 Adresser offres écrites à GX 991 au bureau du journal.

**Ecriteaux en vente au bureau du journal**

**NOUVEAU EN SUISSE**

**FRANZA** La caravane en polyester mono-coque avec isolation spéciale

**Plus d'entretien!!!**

Dix modèles au choix — Depuis 300 kg

**Rabais jusqu'à 20 %**

**En exclusivité chez Mario BARDO**

Exposition garage « Le Phare »  
 Poudrières 161 NEUCHÂTEL Tél. 24 18 44

**ALETSCH SA**  
**Mörel (Valais)**

**5 3/4 %** Emprunt 1973-88 de fr. 40 000 000

destiné à la conversion ou au remboursement de l'emprunt 4 1/2 % 1958-73 de fr. 40 000 000, échéant le 30 avril 1973.

**Modalités de l'emprunt**

Durée: au maximum 15 ans  
 Titres: obligations au porteur de fr. 1000, fr. 5000 et fr. 100 000  
 Cotation: aux bourses de Bâle, Zurich, Genève, Berne et Lausanne

**100 %** Prix d'émission et de conversion plus 0,60% moitié du timbre fédéral sur titres = 100,60%

**Conversion**  
 Les porteurs d'obligations de l'emprunt 4 1/2 % 1958-73 Aletsch SA, Mörel, ont la faculté de demander la conversion de leurs titres en obligations du nouvel emprunt. Les obligations à convertir sont à remettre sans coupons.

**Souscription contre espèces**  
 Le montant éventuellement non absorbé par les conversions sera offert simultanément en souscription publique contre espèces.

**Délai de souscription du 13 au 19 avril 1973, à midi**  
 Des prospectus ainsi que des bulletins de conversion et de souscription peuvent être obtenus auprès des banques soussignées.

le 12 avril 1973

**Société de Banque Suisse**  
 Crédit Suisse  
 Banque Leu SA

**Union de Banques Suisses**  
 Ehinger + Cie  
 Banque Cantonale du Valais



# Quelques conseils utiles sur l'argent pour que vos projets deviennent réalité

Notre brochure illustrée «Ma banque» vous donne une idée de nos diverses activités et vous présente nos services afin que vous sachiez ce que nous pouvons faire pour vous.

Nous tenons aussi à votre disposition d'autres publications, par exemple «La Suisse en chiffres», «Votre compte à l'UBS»; ce sont là, entre autres, deux brochures qui vous aideront à vous familiariser avec les questions financières et économiques.

Envoyez-nous le coupon ci-joint, en indiquant d'une croix les ouvrages qui vous intéressent tout particulièrement. Vous les recevrez gratuitement et aurez ainsi en main des guides précieux qui vous conseilleront utilement.



L'une de nos nombreuses publications

Je désire parfaire mes connaissances en matière économique et financière. Veuillez m'envoyer:

Ma banque  Votre compte à l'UBS  Le plan d'investissement  
 Notices économiques (mensuelles)  L'économie suisse 1972  
 La Suisse en chiffres  Votre dépôt titres à l'UBS  
 Indiquer d'une croix les ouvrages désirés.

FAN

Prénom/Nom \_\_\_\_\_  
 Profession \_\_\_\_\_  
 Rue \_\_\_\_\_  
 NP \_\_\_\_\_ Localité \_\_\_\_\_

Coupon à envoyer à:  
 Union de Banques Suisses, Documentation économique, Bahnhofstrasse 45, 8021 Zurich.



Union de Banques Suisses

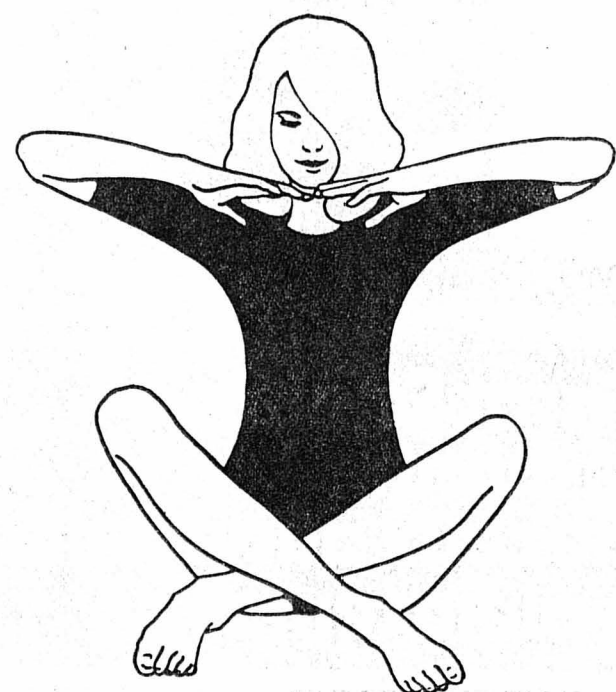

**SOYEZ EN FORME, ELIMINEZ LES TOXINES.**



**Vittel**  
L'eau neuve de vos cellules.

**COGO NEUCHÂTEL**  
et environs

**BEAUJOLAIS**  
Château Saint-Fonds 1970

la bouteille **5<sup>10</sup>**  
7 dl

Avec timbres **COGO**

NOTRE FEUILLETON

## CHIMÈRES

Roman

par

HELENE SIMART

18

C'était vrai. Une recommandation, surtout, exaspérait Catherine. «Soyez plus tendre.» Avec une ingénuité qui frisait le cynisme, il ajoutait: «Est-ce que je ne fais pas un effort méritoire pour paraître amoureux, moi?»

Il riait, de ce rire qu'elle n'aimait pas qui faisait flamber ses noires prunelles.

— Nous avons entrepris un travail d'équipe. Nous ne pouvons rien l'un sans l'autre.

Le rire s'effaçait. Il consultait un petit carnet noir aux coins de cuir usés dont il ne se séparait jamais, pointait une date les sourcils rejoints au-dessus d'un regard acéré, commentait avec froideur:

«Demain, nous devons être à sept heures à la «Rhumerie». Ils y prendront l'apéritif.

XXX

Mais le lendemain, pour la première fois, ils attendirent en vain. Vincent était d'une humeur de dogue.

«Que se passe-t-il? Garby m'aurait-il mal renseigné? Se serait-il trompé? Y a-t-il eu un empêchement, à la dernière minute?»

TALLANDIER

A huit heures, il donna le signal du départ. «Venez, c'est raté pour aujourd'hui.»

Ils passèrent une mauvaise soirée, à échafauder des hypothèses pessimistes.

Pendant une semaine, Vincent, furieux, dut s'avouer battu. Nulle trace du couple. A croire qu'il s'était volatilisé. La seule solution consistait à prendre des renseignements à la source, c'est-à-dire à Saint-Cloud. Jusqu'ici, par orgueil, Vincent avait écarté cette solution, ne voulant pas mêler les parents de Tania à ses manigances. Aujourd'hui, il capitulait.

Au moment où il nouait sa cravate, la sonnette de la porte d'entrée retentit.

Ce matin-là, Catherine avait parcouru les journaux d'un œil attentif. Décidée à chercher du travail sans en parler à Vincent, elle avait fait passer une annonce... Travailler chez un pharmacien lui aurait plu. Elle pouvait aussi faire office de garde-malade. Soudain, elle pâlit. Son regard s'était posé sur la rubrique mondaine. Comme une giclée de poivre, un nom lui avait sauté au visage. Le journal tomba à ses pieds. Elle resta quelques instants hébétée, anesthésiée par le choc, puis, prenant une résolution, elle ramassa le journal, l'enfouit dans sa poche, tordit ses cheveux déjà longs sous le vieux béret qui traînait dans un coin, et courut chez Vincent.

XXX

Un raseur! supposa le jeune homme, contrarié. Je suis déjà fichtrement en retard. J'ouvre ou non?

Mais le visiteur insistait. En grognant, il alla ouvrir. C'était Catherine. Il haussa les sourcils.

— Que venez-vous faire ici?

— Comme elle restait muette, les pommettes et les yeux rougis, dans un état d'étrange excitation, il finit par remarquer son bouleversement.

— Expliquez-vous!

Pour toute réponse, elle lui tendit le journal.

— Lisez...

Comme il semblait ne pas comprendre, elle souligna l'article d'un ongle impératif. A son tour, il lut: «M. et Mme Nicolas de Smaguine sont heureux de vous faire part du ma-

riage de leur nièce Tania avec M. Frank Norman, en l'église de la rue Daru. La cérémonie a été célébrée dans la plus stricte intimité.»

Assommé par ce coup du sort, Vincent eut la même réaction que Catherine. Il resta plusieurs minutes privé de réflexes, sans assimiler la nouvelle. Puis il récupéra et sa fureur déferla. Prenant Catherine aux épaules et la secouant avec brutalité, il cria, comme pour défier la vérité: «Non, c'est impossible! Garby m'aurait prévenu! C'est une erreur! Ils ne peuvent pas nous avoir fait ça, ils ne le peuvent pas!»

Comme Vincent continuait à proférer des mots sans suite et à lui meurtrir les épaules, elle se dégagea.

— Vous avez l'air de me garder rancune de cet échec. Ne vous ai-je pas mis en garde, dès le début? Je n'ai jamais cru gagner, malgré tous nos efforts. Après tout, ne vous en prenez qu'à vous-même! Ce n'est pas moi qui ai eu cette idée stupide! Nous avons perdu notre temps, résignons-nous.

— Jamais! Je ne m'avoue jamais battu! déclara-t-il. C'est un principe.

— Que voudriez-vous faire? Ils sont mariés, à présent.

— Et après? Un mariage dans ces conditions peut s'anuler! Ne me parlez pas de cette religion orthodoxe!

— Cette union est légale.

— On peut la dissoudre! Il le faudra bien! D'accord, c'est un obstacle, mais il n'est pas infranchissable! D'autres, avant nous, l'ont vaincu!

— Comprenez qu'elle ne pourrait lui faire entendre raison, elle préféra ne pas insister.

— Je me retire...

— Pas question! J'ai encore besoin de vos services!

Mains au fond des poches, il ressemblait à un gamin têtard.

— Finalement, nous avons agi comme des enfants et notre ruse s'est retournée contre nous. Se sentant traqués, ils ont perdu la première manche, nous gagnerons la seconde.

En quelques enjambées, il fit le tour de la pièce.

— Je vais reprendre la situation en main. Repartons à zéro...

Il aurait sans doute discoursé longtemps sur ce thème iné-

puisable lorsqu'il remarqua la pâleur et l'inertie de Catherine.

— Vous n'allez pas me lâcher, au moins?

— On ne peut rien faire contre l'amour, Vincent. Ils s'aiment...

— Que savez-vous de l'amour, encore une fois, vous qui vous êtes si bêtement trompée?

— Je ne me suis pas trompée! J'aime Frank et je l'aimerai toujours.

— Cela vous regarde. Tout ce que je sais, moi, c'est qu'aucun homme ne pourra rendre Tania aussi heureuse que je la rendrai!

Avec ces volte-face qui la déroutaient toujours, il sourit gentiment.

— Ne m'abandonnez pas, Catherine. Rien n'est perdu. Apprenez qu'il ne faut jamais renoncer. Quant à Garby, il va en prendre pour son grade, celui-là! Au fait, vous lisez la rubrique mondaine, à présent?

Elle rougit.

— Pourquoi?

— Parce que je dois gagner ma vie, répliqua-t-elle avec une certaine brusquerie.

— Je vois...

Une minute passa. Puis, d'une main autoritaire, il souleva un menton rétif, plongea ses yeux dans un regard qui tentait de le fuir.

— Je suis un idiot, dit-il. Bien sûr, j'aurais dû y penser. Fauchée, hein?

Selon une agaçante manie, il enchaîna sans attendre la réponse:

— A quoi sert d'être parée comme une vedette, si l'on court après quelques billets pour payer son loyer? Tenez...

— Non!

— Ne soyez pas stupide. Vous acceptez bien les toilettes. Pourquoi pas l'argent de poche?

— Ce n'est pas la même chose.

(A suivre)



Seastar automatic dès Fr. 148.-  
1. Réf. Z 44807 Fr. 245.-  
2. Réf. Z 44861 Fr. 210.-  
3. Réf. Z 44585 Fr. 175.-

**TISSOT**



**Tissot Seastar:  
la montre  
de ceux qui vivent  
à plein temps.**

**TISSOT**

c'est choisir la qualité à son prix le plus avantageux  
chez votre horloger spécialiste

Horlogerie-Bijouterie

**F. Robert**

Orfèvrerie

Rue du Seyon 5 - ☎ (038) 25 28 32 - Neuchâtel

La femme sport-chic  
adopte à toute heure  
le PANTALON jersey ou  
tissu, de coupe impeccable  
dans les nouveaux  
coloris, toutes tailles



toujours

SOUS LES ARCADES

Revue permanente dans nos 8 vitrines  
Fbg de l'Hôpital 9 Neuchâtel Tél. 25 20 18

**Voyage de Pâques  
en Bourgogne  
Tour gastronomique**

2 jours du 22 au 23 avril.  
Prix forfaitaire : Fr. 185.-.

**Course spéciale pour  
amateurs de films  
et de la photographie  
en autocar**

7 jours Provence - Camargue -  
avec visite de la fête des gitans  
aux Saintes-Maries-de-la-Mer du  
20 au 26 mai. Avec conduite com-  
pétente. Prix forfaitaire (demi-  
pension) : Fr. 544.-. Encore quel-  
ques places disponibles.

Renseignements et inscriptions :  
**Thommen + Kupferschmid S. A.**  
agence de voyages et autocars,  
rue Hugli 3, 2500 Bienne.  
Tél. (032) 2 11 66.

**TORO**

rendra votre gazon net comme  
un tapis

Oui, vraiment, un gazon aussi propre et  
accueillant qu'un tapis! La TORO Whirlwind  
tondra votre pelouse impeccablement et re-  
cueillera en même temps l'herbe coupée, les  
feuilles mortes etc. dans le sac collecteur  
TORO. Les tondeuses TORO - si sûres, ro-  
bustes et faciles à manier - sont livrables en  
un grand choix de modèles avec moteur  
électrique ou à benzine.

Egalement avec roues tractées. Nou-  
veau: starter à 2 doigts ou starter  
électrique.



Demandez une démonstration sans engage-  
ment

Tondeuse à moteur deux temps dès **Fr. 300.-**

**JEAN JABERG, SAINT-BLAISE (NE)**

Mécanicien  
Grand-Rue  
Tél. (038) 33 57 22

**AU VIEUX VAPEUR**



Ancré dans le port de Neuchâtel



**BATEAU LUNCH** : Fr. 7,50, friture de pol-  
son, sauce mayonnaise, salade verte.  
Tous les vendredis nos spécialités espa-  
gnoles : Paella Valenciana (2 personnes  
36.-), Marineria (2 personnes 34.-).  
Mesdames! au bar-discothèque du Vieux  
Vapeur, une agréable surprise vous attend.

Réservez votre table Tél. 038 24 34 00

**Hôtel de la Gare - Sugiez**

samedi 14 avril, à 20 heures,

**GRAND MATCH  
AUX CARTES**

(par équipe),

jambons et nombreux autres lots.

Organisation : « Les Amis », Sugiez.

**BOIS DE FEU**

Offre exceptionnelle de coenneaux chêne  
sciés à 1 m, en ballots, au prix de **Fr. 22.-**  
le stère, franco domicile, à la date désirée.

Passez vos commandes jusqu'à fin avril à  
**BURGAT S.A.**, industrie du bois, 2024 Saint-  
Aubin (NE). Tél. (038) 55 18 61.

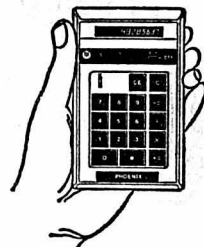

Actuellement, vente  
de machines  
électroniques  
de poche.

**Reymond**

Neuchâtel,  
fbg du Lac 11.

Beau choix de cartes de visite  
à l'imprimerie de ce journal

**NEUCHÂTEL 31 MAI 1973**

PIERRE-À-BOT

Judi de l'Ascension

**Marche populaire**

**du 125<sup>e</sup>  
anniversaire  
de la République  
et Canton de Neuchâtel**



Quinzaine  
de  
Neuchâtel

Les bulletins d'inscription peuvent être retirés au bureau de réception  
de la FEUILLE D'AVIS, à l'agence de voyages WITTEWER et dans les  
magasins UNIPHOT.

Dernier délai pour les inscriptions : **samedi 5 mai 1973.**

**Dans la plupart des breaks  
les ressorts souffrent.  
C'est pourquoi le break GS  
n'en a pas.**

GS - parce qu'aujourd'hui,  
on demande plus  
à une voiture.



4 cylindres opposés à plat, refroidisse-  
ment à air, 2 arbres à cames en tête. Traction  
avant. 4 roues indépendantes. Suspension  
hydropneumatique à hauteur réglable et cor-  
recteur d'assiette. 4 freins à disque assistés  
avec répartiteur de charge. Berline, break,  
modèle Club (excursion plus luxueuse).  
GS: 1015 cm<sup>3</sup>, 55,5 CV DIN/61 CV  
SAE. Vitesse max. 148 km/h, consommation:  
9,3 l/100 km.  
GS 1220: 1222 cm<sup>3</sup>, 60 CV DIN/  
65,5 CV SAE. Vitesse max. 151 km/h, consom-  
mation: 9,3 l/100 km.

Le break GS possède la fameuse  
suspension hydropneumatique.

Non seulement pour vous véhi-  
culer en douceur (pour le plus grand  
bien des charges fragiles), mais aussi  
pour maintenir la garde au sol constante.  
Si bien que vous ne verrez jamais un  
break GS piquer du nez ou fléchir de  
l'arrière.

De 710 dm<sup>3</sup>, le volume utile de  
son compartiment de charge peut être

porté à 1510 dm<sup>3</sup> en rabattant la ban-  
quette arrière. Tout ceci pour transporter  
allègrement 430 kilos, conducteur com-  
pris.

Refroidi par air, son moteur -  
4 cylindres opposés à plat - développe  
65,5 CV SAE. Une puissance maîtrisée  
avec douceur et fermeté par 4 freins à  
disque.

**GS**

**CITROËN GS BREAK**

Citroën préfère **TOTAL**



**COLOR  
CENTER  
AUTO-SHOP**

Rue de l'Ecluse 15  
Neuchâtel, Tél.: 28 17 80

**Cours de peinture rustique**

pour débutants et connaisseurs  
**les 25, 26 et 27 avril 1973**

dans notre magasin, Ecluse 15, à 20 heures

M. Bruno KRAMER, artiste-peintre,  
présentera différentes techniques et procédés.

**Prix du cours: Fr. 10.- par séance**

Veillez vous inscrire pour 1, 2 ou 3 séances  
en nous faisant parvenir le talon ci-joint.



Nom : \_\_\_\_\_

Prénom : \_\_\_\_\_

Adresse : \_\_\_\_\_

Tél. : \_\_\_\_\_

Date : \_\_\_\_\_

débutants

connaisseurs

Neuchâtel : Garages Apollo S.A., tél. (038) 24 12 12, Yverdon : Garage Nord Apollo S.A., tél. (024) 2 12 12.

Boudevillers : Centre Automobile, Garage Moderne, tél. 36 14 37. Cortailod : F. Zeder, tél. 42 10 60. Fleurier : Claude Hoth, tél. 61 29 22. Fontainemelon :  
W. Christinat, tél. 53 34 77. Peseux : M. Ducommun, Garage Central, tél. 31 12 74. Saint-Blaise : J.-P. Bourquin, Garage du Lac, tél. 33 21 88. Valangin : M. Lauter-  
bacher, Garage de la Station, tél. 36 11 30.



# BOSS 117: PANIQUE A WAKE

RÉSUMÉ: En revenant à l'abri, Hubert Bonisseur de la Bath découvre le cadavre de la jolie Mitzzy.

## Le groupe de droite



Une bouffée de colère envahit Hubert: pourquoi Marvin avait-il laissé Mitzzy sortir de l'abri? Se remettant sur ses pieds, il prit la morte dans ses bras, et reprit sa marche. Le brouillard était si opaque qu'il faillit passer derrière le bloc de l'entrée sans le voir. Posant doucement le cadavre de la jolie hôtesse au pied du mur de béton, il s'assura que la sûreté de son Colt était bien repoussée, de façon à faire face à toute éventualité.

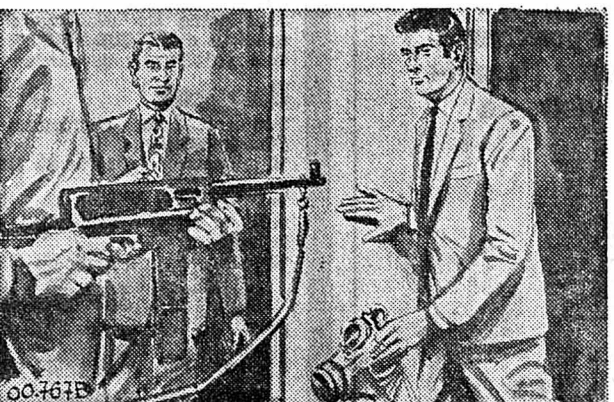

Il en fut pour ses frais de prudence: aucune sentinelle ne gardait l'entrée de l'escalier mal éclairé. Otant son masque, et remettant son arme dans sa poche, Hubert descendit les marches. A peine eut-il franchi le seuil de la porte qu'il se trouva nez à nez avec le canon d'une mitraillette que braquait sur lui l'individu nommé Douglas Campbell, qui prétendait avoir perdu son passeport. « Les mains en l'air! » ordonna Campbell.



Hubert obéit, sans quitter l'homme des yeux. « Désarmez-le! » dit Campbell. Un jeune passager soulagea Hubert de son pistolet, s'y prenant avec une telle maladresse que, sans la menace de la mitraillette, Hubert l'aurait facilement attrapé par le col de sa veste et fait basculer par-dessus son épaule. Mais le regard de Campbell indiquait nettement qu'il n'hésiterait pas à tirer, au moindre geste suspect.



Hubert constata que le plus grand nombre des passagers formaient sur sa gauche un groupe qui semblait joyeux, et soulagé. Un deuxième groupe était massé dans le fond, sur la droite, et tenu en respect par un grand gaillard aux cheveux roux, la face barrée d'une forte moustache, armé lui aussi d'une mitraillette. Parmi ceux qu'il surveillait, Hubert identifia Marvin, Warren, Kay Kirby, Pearl Richardson et Lily Carr. Il fut poussé vers eux sans ménagement.

Demain: Une entreprise désespérée

# HOROSCOPE

Début de la matinée agité, des discussions heureusement sans conséquence auront lieu entre personnes se côtoyant dans les activités professionnelles, après-midi sans aspects notables.

**NAISSANCES:** Les enfants nés ce jour, seront équilibrés, volontaires, décidés et patients.

## BELIER (21/3 - 19/4)

**Santé:** Evitez les courants d'air. **Amour:** Ne montrez pas trop votre antipathie à certains. **Affaires:** Faites une démarche nécessaire à votre réussite.

## TAUREAU (20/4 - 20/5)

**Santé:** N'abusez pas des somnifères. **Amour:** Essayez de ne plus penser aux mauvais souvenirs. **Affaires:** Faites planer un certain mystère sur vos projets.

## GÉMEAUX (21/5 - 21/6)

**Santé:** Ménagez votre cœur, évitez les exercices violents. **Amour:** Ne vous montrez pas si autoritaire. **Affaires:** Soyez plus économe.

## CANCER (22/6 - 22/7)

**Santé:** Supprimez les mets fermentés et trop épicés. **Amour:** Ne refusez pas les invitations qui vous seront faites. **Affaires:** Soyez ferme dans les affaires.

## LION (23/7 - 23/8)

**Santé:** Mastiquez mieux et votre digestion sera facile. **Amour:** Tournez le dos aux curieux et aux indiscrets. **Affaires:** Ne vous lancez pas tête baissée dans une nouvelle entreprise.

## VIERGE (24/8 - 23/9)

**Santé:** Prenez des repas plus légers le soir. **Amour:** vous ferez une rencontre fort agréable. **Affaires:** Soyez sur vos gardes sur le plan financier.

## BALANCE (24/9 - 23/10)

**Santé:** Détendez-vous en prenant le soir un bon bain. **Amour:** Evitez toutes les discussions. **Affaires:** Sachez profiter des circonstances favorables.

## SCORPION (24/10 - 22/11)

**Santé:** Le point que vous avez sur le côté droit n'est pas à négliger. **Amour:** Soyez prêt à saisir la chance qui se présente. **Affaires:** Tenez compte des remarques qui vous sont adressées.

## SAGITTAIRE (23/11 - 21/12)

**Santé:** Votre repas du soir est trop copieux. **Amour:** Il est encore trop tôt pour dévoiler vos projets. **Affaires:** Ne faites pas d'achats inutiles.

## CAPRICORNE (22/12 - 19/1)

**Santé:** Surveillez votre tension artérielle. **Amour:** Prenez de bonnes résolutions. **Affaires:** Tenez les engagements que vous avez pris.

## VERSEAU (20/1 - 18/2)

**Santé:** N'oubliez pas que l'humidité est mauvaise pour vos rhumatismes. **Amour:** Extériorisez vos sentiments. **Affaires:** Des propositions vous seront faites.

## POISSONS (19/2 - 20/3)

**Santé:** Vous n'êtes pas tout à fait rétabli. **Amour:** Ne vous laissez pas tenter par une aventure. **Affaires:** Accordez-vous un certain temps de réflexion avant de donner une réponse.

# POUR VOUS MADAME

## Un menu

Artichauts à la vinaigrette  
Brandade de morue  
Pudding à la confiture

## LE PLAT DU JOUR:

### Pudding à la confiture

Faites un mélange de deux verres de rhum pour un verre d'eau. Trempez dedans 250 g de biscuits. Mettez-les bien serrés dans un moule; côté bombé vers l'intérieur. Garnissez aussi le fond. Fourrez avec des couches de biscuits trempés et des couches de confiture d'abricots. Terminez par des biscuits. Laissez reposer pendant au moins 4 heures, démoulez et nappez avec une crème anglaise. (Pour 6 personnes).

## Manger de l'artichaut

Le docteur Valnet signale qu'il contient des vitamines A et B, des sels minéraux, du manganèse, du phosphore, du fer, des matières azotées, des hydrates de carbone assimilables pour les diabétiques et des diastases. Il est à la fois cholérétique, c'est-à-dire qu'il augmente la production de la bile, et cholagogue parce qu'en même temps il facilite son évacuation et H. Leclerc pense que certains de ses principes sont capables de tonifier la cellule hépatique et de renforcer la fonction antitoxique du foie. C'est aussi un excellent diurétique.

Rien n'est meilleur pour le teint que trois tasses quotidiennes d'une décoction de feuilles (car il s'agit des feuilles, à raison de 30 g par litre).

## Transformer une chambre à coucher

Supprimez tout d'abord le pied du lit et ne conservez que le dossier de la tête. pour le rajeunir, lessivez le bois à fond et passez une laque (2 couches). Vous pouvez aussi le recouvrir entièrement du même tissu que le dessus de lit, il faudra pour lui donner un certain moelleux et de la souplesse, capitonner le bois de mousse plastique choisie en 2 cm d'épaisseur, collée par de la colle

spéciale que vous demanderez à votre droguiste. Le tissu peut être posé sous forme de housse amovible grâce à une fermeture à glissière placée sur la face tournée au mur. Supprimez les tables de nuit qui ne se font plus. Si le lit est laqué blanc, choisissez deux petites commodes basses de bois blanc que vous laquerez également. Si le dossier est recouvert ou capitonné, remplacez les tables par des tiroirs d'acajou accrochés au mur.

## Location d'été, il est temps d'y penser

Si vous avez le projet de louer une villa ou un appartement pour vos vacances, il est temps de commencer à vous renseigner. Plus tôt vous vous y prendrez, plus le choix sera large et plus aurez de chance de trouver la maison de vos rêves.

## Mode Messieurs

Cette année, les couturiers qui ont tenté de ramener les femmes à plus de classicisme ont tout fait pour en éloigner les hommes, la fantaisie règne. Pour être à la mode messieurs, il vous faut porter maxi cravates et... maxi semelles (ralons de 3 à 5 cm). Sachez aussi que les couleurs sont gaies et que les petits dessins pied-de-poule et carreaux sont de rigueur. Les costumes auront de larges revers à crans aigus, des poches plaquées, les vestes droites sont à deux boutons, elles sont plus courtes et parfois gainées.

Le bas du pantalon a environ 28 centimètres et certains comportent des petits revers.

## Pour être dans le vent, vous porterez

Un long blouson à quatre poches qui ressemble à un caban. Sous ce vêtement qui tend à remplacer le manteau: une petite juquette plissée. Des ceintures — gourmettes dorées — des camélias en broderie anglaise.

## A méditer

La ville a une figure, la campagne a une âme.

J. de LACRETELLE

# CARNET DU JOUR

Théâtre: 20 h 30, La Souprière.

**EXPOSITIONS.** — Musée d'art et d'histoire: Exposition Zao Wou-ki, gravures et lavis + Exposition Olga de Amaral, peintures. Galerie-Club: Exposition de peinture sur porcelaine. Galerie Ditesheim: Exposition noir et blanc de Dürer à Picasso. Centre culturel neuchâtelois: Exposition J.-F. Quarinato, peintures. Galerie Média: Tendances de l'art concret en Suisse.

**TOURISME.** — Bureau officiel de renseignements: place Numa-Droz 1, téléphone 25 42 42.

**CINÉMAS.** — Studio: 20 h 30, Ya ya mon général. 16 ans. Bio: 18 h 40 et 20 h 45, Sex shop. 18 ans. 2me semaine. 23 h, Les Aventures intimes des femmes seules. 18 ans. Apollo: 15 h et 20 h 30, L'Organisation. 16 ans.

Palace: 20 h 30, Traitement de choc. 16 ans. 2me semaine. Arcades: 20 h 30, Don Juan. 18 ans. Rex: 20 h 45, Sex dangereux pour jeunes filles précoces. 20 ans.

**DANCINGS.** — Le Corsaire jusqu'à 2 h. Spot bar jusqu'à 2 h. Big Ben bar jusqu'à 2 h. Red club jusqu'à 2 h. La Prairie jusqu'à 2 h. Bar du Dauphin jusqu'à 2 h.

## DANSE ET ATTRACTIONS

L'ABC jusqu'à 3 h. L'Escale jusqu'à 3 h. La Rotonde jusqu'à 3 h.

**Pharmacie d'office:** Coopérative, Grand-Rue. La période de service commence à 8 h. La pharmacie de service est ouverte jusqu'à 23 h. De 23 h à 8 h, le poste de police (25 10 17) indique le pharmacien à disposition en cas d'urgence.

**Service d'urgence des pharmacies:** Région Boudry - la Côte. W. Gauchat, Peseux, tél. 31 11 31.

## AUVERNIER

Galerie Numaga I: André Evvard, Neuchâtel, peintures et gravures. Galerie Numaga II: Peter Royen, Düsseldorf, peintures et sculptures.

## COLOMBIER

Cinéma Lux: 20 h 15, Il était une fois la révolution.

## LE LANDERON

Cinéma du Château: 20 h 30, La Piscine.

## PESEUX

Cinéma de la Côte: 20 h 30, Trafic. Galerie 2016: Pierre Bohrer, Zurich, et Jean-Claude Vieillefond, Lausanne, photographes.

## SAINT-BLAISE

Cinéma Royal: 20 h 30, Le Clan des Siculois.

# A LA TV AUJOURD'HUI

## SUISSE ROMANDE

13.55 (C) Hockey sur glace  
17.00 (C) Nos enfants et la mathématique  
17.25 (C) Hockey sur glace  
19.40 (C) Téléjournal  
20.00 (C) Un jour, une heure SPECTACLE D'UN SOIR:  
20.20 L'Homme au bord de la route  
21.35 Chef-d'œuvre  
22.25 (C) Hockey sur glace  
23.25 env. (C) Téléjournal  
23.35 Fin

## SUISSE ALÉMANIQUE

17.25 Championnats du monde de hockey sur glace  
18.10 Téléjournal  
20.00 Téléjournal  
20.15 (C) Dossier XY...  
21.15 Adamo  
22.00 Téléjournal  
22.10 (C) La famille Addams  
22.40 (C) Dossier XY...  
22.55 TV culturelle pour adultes

## FRANCE I

12.30 Midi trente  
13.00 24 heures sur la une  
13.30 Cours de la Bourse  
13.35 Fin  
16.30 Émission pour la jeunesse  
18.30 Vivre au présent  
18.50 Pour les petits...  
19.00 Émission pour les jeunes  
19.20 Actualités régionales  
19.45 24 heures sur la une  
20.20 Le Premier Juré  
20.35 Mission impossible  
21.10 Les femmes aussi  
22.10 Variétés  
23.20 24 heures dernière

## FRANCE II

14.30 (C) Aujourd'hui, Madame  
15.15 (C) Chapeau melon et bottes de cuir

## 16.05 Fin

19.00 (C) I.N.F. 2  
19.20 (C) Actualités régionales  
19.45 (C) Le Temps de vivre... le temps d'aimer...  
20.00 Des chiffres et des lettres  
AU THÉÂTRE CE SOIR:  
20.15 (C) La Locandiera  
22.00 (C) I.N.F. 2 dernière  
22.30 (C) Italiques  
23.20 Fin

## SVIZZERA ITALIANA

14.00 (C) Telescuola  
14.30 Fine  
15.00 (C) Telescuola  
15.30 Fine  
16.00 (C) Telescuola  
16.30 (C) Disco su ghiaccio  
17.25 (C) URSS - Cecoslovacchia Da Mosca  
19.30 (C) Telegiornale  
19.50 Il prisma  
20.20 (C) Telegiornale  
20.40 Il regionale  
21.00 Attacco alla coscienza  
21.30 (C) Prossimamente  
22.50 (C) Telegiornale

## ALLEMAGNE I

15.50, téléjournal. 15.55, championnats du monde des pilotes d'hélicoptères. 16.40, pour les enfants. 17.10, TV-party. 17.55, téléjournal. 18 h, programmes régionaux. 20 h, téléjournal, météo. 20.15, Rudolf Augstein. 21 h, ici. Bonn. 21.30, Sam Cade. 22.15, téléjournal, météo. 22.30, Meurtre d'une morte. 0.10, téléjournal.

## ALLEMAGNE II

16.35, Jeannie l'enchanteuse. 17 h, météorologie. 17.30, téléjournal, météo. 17.35, téléports. 18.05, plaque tournante. 18.35, Laurel et Hardy. 19.10, miroir du monde. 19.45, téléjournal, météo. 20.15, Affaire en suspens. 21.15, connaissez-vous cette mélodie. 22.15, Affaire en suspens. 22.25, journal protestant. 22.40, téléjournal, météo. 22.55, hockey sur glace.

# RADIO

## Sottens et télédiffusion

6 h, 7 h, 8 h, 9 h, 10 h, 11 h, 12 h, 12.30, 14 h, 15 h, 16 h, 17 h, 18 h, 19 h, 22.30, 23.55, informations. 6 h, bonjour à tous, miroir-première. 6.35, 8.10, la route, ce matin. 6.59, horloge parlante. 7 h, le journal du matin. 8.05, revue de la presse romande. 8.15, cent mille notes de musique. 9.05, à votre service. 10.05, histoires en couleurs. 11.05, bon week-end. 12 h, le journal de midi, midi-mystère. 12.29, signal horaire. 12.30, miroir-midi. 12.50, à l'antenne. 13.05, carnet de route. 14.05, intermède musical. 14.15, radiodiffusion. 14.45, moments musicaux. 15.05, concert chez soi. 16.05, le rendez-vous de 16 heures, La Carrière de Doris Hart. 16.50, bonjour les enfants. 17.05, un autre actualité. 17.30, bonjour-sonsoir. 18 h, le journal du soir, revue de la presse suisse alémanique; le micro dans la vie. 19 h, le miroir du monde. 19.30, magazine 73. 20.30, l'Orchestre de chambre de Lausanne. 22 h, plein feu sur la danse. 22.40, club de nuit. 23.30, un pays du blues et du gospel. 23.55, miroir-dernière. 24 h, hymne national.

## Second programme

8 h, informations et revue de la presse romande. 8.15, approche de l'adolescence. 9 h, portrait sans paroles. 10 h, panorama quotidien de la musique en Suisse romande. 10.15, radiodiffusion. 10.45, Pitfalls in English. 11 h, les dauphins; la poésie arabe contemporaine. 11.30, du concert du vendredi à l'heure musicale. 12 h, midi-musique. 14 h, Musik am Nachmittag. 17 h, musica di fine pomeriggio. 18 h, bonjour-sonsoir. 18.30, rythm'n pop. 19 h, émission d'ensemble. 20 h, informations. 20.05, l'actualité universitaire. 20.30, la foi et la vie. 21 h, le cornelune, la marge des mots.

21.30, intermède musical. 21.45, carte blanche aux motivations secrètes. 22.30, entre nous soit dit. 23 h, hymne national.

## Beromunster et télédiffusion

6.15, 7 h, 8 h, 10 h, 11 h, 12.30, 15 h, 16 h, 18 h, 22.15, 23.25, informations. 6.10, bonjour champêtre. 6.20, mélodies populaires. 6.50, méditation. 7.10, autoradio. 8.30, succès d'hier à la mode nouvelle. 9.30, l'habit matinal de Dame Musique. 11.05, Schweiz-Suisse-Svizzera. 12.40, rendez-vous de midi. 14 h, magazine féminin. 14.30, ensembles légers. 15.05, conseil du médecin. 15.15, disques pour les malades. 16.05, thé-concert. 17 h, jeunes musiciens. 17.30, pour les enfants. 18.15, radio-jeunesse. 19 h, sports. 19.15, actualités. 20 h, théâtre. 21.30, originaux berlinois, de Madame du Tître à Carl Muehlienhaupt. 22.30, rapide de nuit.

## De tout pour faire un monde

### Doit-on se reposer après un voyage en avion?

L'Office de l'aviation civile internationale vient de publier une formule dite « de Buley » donnant le temps de repos nécessaire après un parcours aérien en fonction de la durée du vol, des heures de départ et d'arrivée et du décalage horaire. L'OACI indique par exemple que pour un voyage de Montréal à Paris (durée 8 heures, plus 1 heure d'escale à Shannon en Irlande) la période de repos recommandée est de 1,25 jour.

# MOTS CROISES

## Problème No 988

1	2	3	4	5	6	7	8	9	10
1									
2									
3									
4									
5									
6									
7									
8									
9									
10									

## VERTICALEMENT

1. Induration pathologique. 2. Bon pour le service. — Ses recherches le firent tomber sur un bec. 3. Moitié d'un pou. — Sur le retour. — Participe. 4. Infirmes. — Espace vert. 5. Plante. — Quelle anguille est peut-être dessous. 6. Grosse mouche suceuse. — Ensemble des voiles d'un mât. 7. Pronom. — Qui aurait toutes les perfections. 8. Attaqué par des teignes. — Saint. 9. Grande ouverte. — Ils ont des pouvoirs de police. 10. Introduits. — L'hégre en est une.

## Solution du No 987

1	P	E	N	D	A	I	S	O	N
2	P	I	T	I	E	G	E	R	E
3	I	L	E	S	A	U	A	S	
4	C	L	I	C	S	E	V	I	T
5	A	E	R	E	E	S	I	S	O
6	I	A	S	T	E	R	O	R	
7	L	A	D	A	N	A	G	N	I
8	L	U	E	S	E	P	I	E	
9	O	T	P	A	N	E	T	O	
10	N	O	N	A	N	T	E	S	

## HORIZONTALLEMENT

1. Personne n'en est revenu. 2. So dit d'un groupement hypothétique de langues constitué par le turc, le mongol. 3. Poutice une controverse. — Préfixe. — Vase de laboratoire. 4. Bande à part. — Ne convient pas. 5. Un peu osé. — Division de l'ancienne Attique. 6. Il parla bien des langues. — Il n'a pas d'égal. 7. Coupé court. — Tributaire du lac Tchad. 8. Averbé. — Papillon nocturne. 9. Mettre en lieu sûr. — Recèle des trésors. 10. Lac d'Amérique. — Lancée.



SUPERMAN



SUBITO

# ECOLE CLUB MIGROS

## Vacances de Pâques

Secrétariat ouvert : de 10 h à 12 h et 14 h à 17 heures  
fermé : du 20 au 23 avril  
REPRISE DES COURS : 30 avril

# Le plus vendu

### "Worsted Special".

C'est le complet de Schild que seule la mode a changé

Il fait depuis 18 partie intégrante de notre collection de complets. Il bat depuis 18 ans chaque année de nouveaux records de vente. Et depuis 18 ans nous recevons de notre clientèle les plus grands compliments au sujet de ce complet exceptionnel.

### "Worsted Special".

Le meilleur que vous puissiez acheter pour 219 francs.

Nous nous sommes efforcés cette saison encore de maintenir le prix valable depuis des années. Malgré la même bonne qualité de tissu. Malgré le même travail de couture soigné.

### "Worsted Special".

Vous trouverez ce complet exceptionnel en exclusivité Schild. Dans toutes nos maisons de mode et dans tous nos magasins de mode masculine.

# SCHILD

(Tuch AG)

Propre tissage  
Propre fabrication  
Propres points de vente



Un tissu de première qualité.  
Un complet dont on peut  
exiger quelque chose.

Le peigné de première qualité, fil double retors, 100% pure laine vierge (qualité Woolmark) est fabriqué dans nos entreprises de Liestal et de Berne. Ainsi nous pouvons sans cesse contrôler l'égalité de la qualité et nous en porter garant.

Maintenant  
de nouveaux modèles,  
de nouveaux dessins,  
de nouveaux coloris.

Notre toute dernière collection "Worsted" se présente entièrement sous le signe de la mode à suivre. Sans trop d'extravagance mais avec une bonne coupe et avec des dessins actuels. Et cela pour plusieurs saisons.

En bref:  
Un complet dont vous et  
nous pouvons être fiers!

maintenant  
encore

# 219.-

Complet "Worsted Special" dans le nouveau dessin Prince-de-Galles. 100% pure laine vierge.



REINE SCHURWOLLE  
PURE LAINE VIERGE

DIOLEN *Star*  
La chemise à la  
"rose noire"

Finition parfaite, coton renforcé de Diolen. Nombreux dessins et coloris nouveaux. Une exclusivité Schild.  
Fr. 32.-

CONFISERIE  
*Waldler*  
CROIX-DU-MARCHÉ

L'artisan  
du  
chocolat

ŒUFS  
CHOCOLATS  
NOUGAT  
MONTÉLIMAR

TEL: 25 20 49

## VACANCES DE RÊVE OUTRE-MER

Le lointain s'est rapproché de nous grâce aux avantageux vols spéciaux d'ARTOUR-SUISSE. Vols spéciaux à destination de:

**Bangkok**  
fascinant point d'attraction de l'Extrême-Orient.  
10 jours à partir de 1295.-

**Ceylan**  
soleil - bains - excursions dans la jungle.  
10 jours à partir de 1195.-

**RIO DE JANEIRO**  
point de départ de nombreux circuits.  
9 jours à partir de 1440.-

**AFRIQUE ORIENTALE**  
Aventure unique - océan Indien d'un bleu profond.  
9 jours à partir de 990.-  
Demandez-nous les programmes! Renseignements, inscriptions chez



Voyages et Transports S.A.  
Faubourg de l'Hôpital 5  
2000 Neuchâtel  
Tél. 038 25 80 44

DU NOUVEAU CHEZ

INDESIT

## FRIGOS

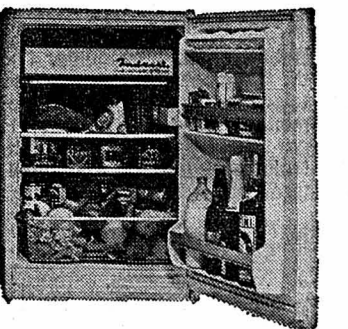

160 l, \*\*\* Fr. 418.-  
225 litres, \*\*\* 2 p. Fr. 798.-  
275 litres, \*\*\* 2 p. Fr. 898.-

Forte reprise de votre ancien frigo.

Autres marques:

Bauknecht - Electrolux  
Linde - Bosch - Sibir

CRETEGNY & CIE  
COMPTOIR MÉNAGER

Fbg du Lac 43 NEUCHÂTEL ☎ 25 69 21

### Commerçants

Ne vous creusez pas la tête pour vos problèmes de publicité. Nous avons pour les résoudre un service à votre disposition.

Feuille d'avis de Neuchâtel

Tout le monde  
il est gentil à la

QUINZAINE DE NEUCHÂTEL



22 MAI - 3 JUIN 1973

SCHILD MODE MASCULINE, 9, Saint-Honoré, Neuchâtel — Le samedi : ouverture NON STOP de 8 h à 17 h.

Informations suisses
Service funèbre à la mémoire des victimes du « Vanguard »

DORNACH (AP). — Les survivants de l'accident d'avion près de Bâle et les parents des victimes ont assisté jeudi à un service funèbre interconfessionnel à la mémoire des 104 victimes dans l'église de Dornach, près de l'école où les corps ont été déposés en attendant la fin de la procédure d'identification.

Pendant ce temps la neige qui continuait de tomber entravait pour la troisième journée consécutive les recherches en vue de retrouver les huit personnes toujours portées disparues.

« La neige couvre toute l'épave » a déclaré un porte-parole du département des transports qui revenait des lieux de la catastrophe. « Le temps est si mauvais que la visibilité est presque nulle. Les équipes travaillent dans les pires conditions. Et cela fait deux jours et deux nuits qu'elles le font ».

IDENTIFICATION DIFFICILE
La police a précisé qu'environ 70 des corps ont pu être identifiés. Mais, en beaucoup de cas, la procédure a dû être recommencée car les lois britanniques sur l'identification sont bien plus strictes que celles appliquées par les autorités suisses.

Les corps des deux pilotes, le capitaine Ivor Terry, 47 ans, et du co-pilote, Anthony Dorman, 34 ans, ont été transférés à l'Institut médico-légal de Berne. Un médecin-légiste de la Royal Air Force, le

professeur Mason, s'est joint aux experts suisses chargés de l'autopsie. Il s'agissait, selon le Dr Rudolf Alexander Stoffer, des services de santé suisses, d'établir si au moment de l'accident, les pilotes étaient en bonne santé, s'ils n'étaient pas intoxiqués par l'oxyde de carbone, s'ils n'avaient pas absorbé de l'alcool ou de la drogue.

Le rapport sur l'autopsie a été apporté jeudi après-midi par le professeur Mason à la direction des services de sauvetage de Hochwald, près du lieu de l'accident. Le Dr Stoffer s'est refusé à commenter les résultats. Il a cependant indiqué qu'il n'avait pas été possible de déterminer lequel des deux pilotes se trouvait aux commandes. On espérait que la nature des blessures pourrait donner la réponse à cette question.

A Bâle, neuf des 39 blessés sont toujours dans un état critique. La plupart des autres sont sortis de l'hôpital après avoir reçu des soins. Plusieurs ont regagné l'Angleterre mercredi et d'autres devaient quitter Bâle jeudi soir par avion spécial.

DEMENTI
Un porte-parole de l'aéroport de Bâle a officiellement démenti une information publiée par le journal « National Zeitung » annonçant que les opérations de sauvetage avaient été retardées parce que l'aéroport de Bâle n'était pas au courant qu'un avion était manquant.

Un porte-parole de l'aéroport de Bâle a officiellement démenti une information publiée par le journal « National Zeitung » annonçant que les opérations de sauvetage avaient été retardées parce que l'aéroport de Bâle n'était pas au courant qu'un avion était manquant.

Un porte-parole de l'aéroport de Bâle a officiellement démenti une information publiée par le journal « National Zeitung » annonçant que les opérations de sauvetage avaient été retardées parce que l'aéroport de Bâle n'était pas au courant qu'un avion était manquant.

Un porte-parole de l'aéroport de Bâle a officiellement démenti une information publiée par le journal « National Zeitung » annonçant que les opérations de sauvetage avaient été retardées parce que l'aéroport de Bâle n'était pas au courant qu'un avion était manquant.

Un porte-parole de l'aéroport de Bâle a officiellement démenti une information publiée par le journal « National Zeitung » annonçant que les opérations de sauvetage avaient été retardées parce que l'aéroport de Bâle n'était pas au courant qu'un avion était manquant.

Un porte-parole de l'aéroport de Bâle a officiellement démenti une information publiée par le journal « National Zeitung » annonçant que les opérations de sauvetage avaient été retardées parce que l'aéroport de Bâle n'était pas au courant qu'un avion était manquant.

Un porte-parole de l'aéroport de Bâle a officiellement démenti une information publiée par le journal « National Zeitung » annonçant que les opérations de sauvetage avaient été retardées parce que l'aéroport de Bâle n'était pas au courant qu'un avion était manquant.

Un porte-parole de l'aéroport de Bâle a officiellement démenti une information publiée par le journal « National Zeitung » annonçant que les opérations de sauvetage avaient été retardées parce que l'aéroport de Bâle n'était pas au courant qu'un avion était manquant.

Un porte-parole de l'aéroport de Bâle a officiellement démenti une information publiée par le journal « National Zeitung » annonçant que les opérations de sauvetage avaient été retardées parce que l'aéroport de Bâle n'était pas au courant qu'un avion était manquant.

Un porte-parole de l'aéroport de Bâle a officiellement démenti une information publiée par le journal « National Zeitung » annonçant que les opérations de sauvetage avaient été retardées parce que l'aéroport de Bâle n'était pas au courant qu'un avion était manquant.

Un porte-parole de l'aéroport de Bâle a officiellement démenti une information publiée par le journal « National Zeitung » annonçant que les opérations de sauvetage avaient été retardées parce que l'aéroport de Bâle n'était pas au courant qu'un avion était manquant.

Un porte-parole de l'aéroport de Bâle a officiellement démenti une information publiée par le journal « National Zeitung » annonçant que les opérations de sauvetage avaient été retardées parce que l'aéroport de Bâle n'était pas au courant qu'un avion était manquant.

Un porte-parole de l'aéroport de Bâle a officiellement démenti une information publiée par le journal « National Zeitung » annonçant que les opérations de sauvetage avaient été retardées parce que l'aéroport de Bâle n'était pas au courant qu'un avion était manquant.

Un porte-parole de l'aéroport de Bâle a officiellement démenti une information publiée par le journal « National Zeitung » annonçant que les opérations de sauvetage avaient été retardées parce que l'aéroport de Bâle n'était pas au courant qu'un avion était manquant.

VAUD
Le nouveau centre médical de Genolier

De notre correspondant :
Le centre médical de Genolier, clinique moderne pour le dépistage et le traitement des maladies a été présenté à la presse nationale et internationale. Ce centre est situé au-dessus de Nyon, à 600 m d'altitude au pied du Jura et dispose d'équipements de diagnostic et de thérapie très complets.

La première pierre en a été posée le 15 juin 1971 et la construction de l'ensemble a été achevée le 21 décembre de l'an dernier. Il dispose d'une centaine de chambres toutes orientées au sud avec vue sur le Léman et le Mont-Blanc. Les chambres sont dotées de tout le confort le plus moderne. La préoccupation des promoteurs a été qu'à son premier contact avec le centre, l'hôte soit sensible au fait de ne pas retrouver les murs et les couleurs habituels de l'appareil hospitalier, l'atmosphère lui rappelle celle d'un hôtel confortable.

DEUX IDÉES FORCES
Les promoteurs du centre ont été guidés par deux idées forces, offrir aux résidents un environnement et un cadre unique pour son repos moral et physique et mettre à sa disposition des techniques médicales les plus appropriées. L'équipement du centre comprend notamment une salle de restaurant, des salons, une banque, une agence de voyages, un kiosque à journaux, une discothèque, une cabine de projections, un salon de coiffure.

Quant à l'équipement médical, il comporte une installation très complète de physio, hydro et électrothérapie, un laboratoire d'analyses, plusieurs salles pour examens radiologiques, dont une avec table télécommandée, deux salles de gymnastique, deux piscines, un sauna, un terrain de rééducation. La clinique est surtout orientée vers le traitement des maladies internes, telles que les maladies cardio-vasculaires en général, les maladies gastro-intestinales, les affections métaboliques et endocriniennes, les maladies urogénitales, les affections rhumatismales. Ne sont pas traitées les maladies infectieuses et psychiatriques.

Un certain nombre de lits sont réservés aux examens systématiques approfondis, aux cures d'amaigrissement et à tous les malades en réadaptation. La clinique est particulièrement bien équipée pour la rééducation après interventions chirurgicales, infarctus du myocarde et accidents.

Le corps médical de la clinique comprend des médecins attachés au centre de façon permanente, mais aspect nouveau l'établissement est ouvert à tous les médecins qui désirent et qui seront ainsi associés au collège des médecins de la clinique et du groupe de consultants extérieurs. En même temps que la clinique a été créée la fondation Parodi-Delfino, dont le but est de réunir et de diffuser toute documentation concernant les maladies de l'environnement et de l'immunité et de favoriser la recherche scientifique et médicale dans ce domaine. Cette fondation est alimentée par des dons privés et par ceux provenant des bénéficiaires de la clinique de Genolier, après rémunération du capital. En outre, la clinique met gratuitement à la disposition de la fondation, une chambre pour le traitement en réadaptation de patients nécessiteux.

NEUCHÂTEL
Au Théâtre : « La Soupière » de Robert Lamoureux

Les galas Karsenty-Herbert présentent hier soir au Théâtre, pour leur dernier spectacle de la saison, 1972-73 une pièce de Robert Lamoureux, « La Soupière ». Robert Lamoureux, point névralgique de la scène française, n'est pas besoin de le présenter. Depuis plus de deux lustres, la seule évocation de son nom est prélude de sourires et de rires. La pétaulante comédie présentée hier soir dans un très joli décor de Jacques Marillier, n'a pas failli à la tradition, puisque les Neuchâtelois ont pu rire de tout son saoul. Il faut dire qu'avec Madeleine Clervanne, Louise Robin et l'auteur dans les rôles principaux, n'importe quel spectacle devient synonyme de succès. Les Neuchâtelois auront d'ailleurs encore ce soir l'occasion d'applaudir la troupe. Nous y reviendrons dans une prochaine édition.

Assemblée de la Ligue neuchâteloise contre le rhumatisme

La Ligue neuchâteloise contre le rhumatisme a siégé hier soir à la Cité universitaire, sous la présidence du conseiller François Jeanneret. Après l'adoption des objets statutaires, les membres ont été initiés aux techniques opératoires palliatives de cette maladie si douloureuse. Nous ferons part, dans une prochaine édition, de la conférence donnée par le Dr Marc Pellaton.

Un nouveau visage pour le Grand conseil ?

LAUSANNE (ATS). — Si le Grand conseil vaudois sortant de charge accepte le projet que vient de publier le Conseil d'Etat, le nouveau législatif cantonal sortira profondément modifié des élections du printemps 1974. Sur la base de l'actuelle loi sur l'exercice des droits politiques, le recensement fédéral de la population de 1971 ferait passer le nombre des députés de 229 à 229. Pour éviter ce gonflement et en plus avoir à modifier l'effectif tous les dix ans, le Conseil d'Etat propose un nombre fixe de 200 députés. Chacun des trente arrondissements continuerait à avoir un siège de base, alors que les cent septante autres sièges seraient répartis entre ces arrondissements proportionnellement à leur population.

IMPRIMERIE CENTRALE et de la FEUILLE D'AVIS DE NEUCHÂTEL S.A.

Rue Saint-Marcel 4 - Neuchâtel
Direction générale : Marc Wolfrath
Rédacteur en chef : Jean Hostettler

AUTOUR DU MONDE EN QUELQUES LIGNES

Le second cabinet de M. Messmer comprend 16 secrétaires d'Etat

PARIS (AP). — Le second cabinet de M. Messmer, dont les 20 ministres avaient été désignés le 5 avril, a été officiellement complété jeudi soir par une liste de 16 secrétaires d'Etat, soit six de plus que dans le précédent gouvernement.

Sur ces 16 secrétaires d'Etat, 11 sont membres de l'UDR, trois sont des républicains indépendants, un appartient à l'Union centriste et un est non parlementaire. Ce dernier est M. Jean-François Deniau, membre de la commission exécutive de la CEE, qui devient secrétaire d'Etat auprès du ministre des affaires étrangères.

Le ministre des affaires étrangères, M. Jobert, aura pour l'assister un second secrétaire d'Etat, M. Jean de Lipkowski, député UDR de Charente-Maritime, qui avait déjà été nommé secrétaire d'Etat dans le gouvernement de M. Chaban-Delmas.

Les onze secrétaires d'Etat UDR, sont : outre M. de Lipkowski, MM. Pierre Mazaud (auprès du premier ministre), Pierre Vétardier (intérieur), Jean-Philippe Lecat (économie et finances), Jacques Limouzy et Mme Suzanne Ploux (éducation nationale), MM. Henri Torro (développement industriel), Olivier Stirn (relations avec le parlement), Christian Poncelet (travail), Mlle Marie-Madeleine Diensch (santé publique) et M. Pierre Billecoq (transports).

Italie : arrestation d'un évadé de Regensdorf

ROME (ATS-DPA). — Hermann Sterr, 29 ans, surnommé « le roi de la cambriole » qui s'était échappé en janvier dernier du pénitencier de Regensdorf (ZH) a été repris jeudi à Vignone, dans le Tyrol du Sud. Les gendarmes ont arrêté l'homme qui accompagnait Sterr. Tous les deux étaient munis de faux papiers.

Sterr n'en n'est pas à sa première évasion. En 1968 déjà, il avait réussi à fausser ses papiers, en octobre 1971, pour avoir tiré sur deux agents de police, l'un devait mourir de ses blessures, en juillet 1968, près de Lugano.

Sterr n'est pas à sa première évasion. En 1968 déjà, il avait réussi à fausser ses papiers, en octobre 1971, pour avoir tiré sur deux agents de police, l'un devait mourir de ses blessures, en juillet 1968, près de Lugano.

LES BRENETS
Collision après dépassement

(c) Hier vers 6 h 25, au volant d'une voiture française, M. M. A., domicilié aux Paroisses, empruntant la Grand-Rue d'ouest en est, peu avant le restaurant de la Place, l'entreprit le dépassement d'un fourgon conduit par M. C. G., des Brenets. Parvenu à la hauteur du fourgon, M. A. vit le clignoteur de ce dernier fonctionner. Croyant que le conducteur de la camionnette manifestait ainsi son intention de bifurquer à gauche, il freina, mais sa voiture glissa sur la chaussée enneigée et finit sa course contre l'avant d'une voiture en stationnement. Dégâts.

Défaite de l'aile gauche au congrès du SPD

HANOVRE (AP). — Malgré les attaques des jeunes de l'aile gauche du parti, le congrès du parti social-démocrate a approuvé jeudi à une large majorité la politique étrangère d'alliance pro-occidentale du chancelier Brandt.

Immédiatement après ce vote, première défaite importante de l'aile gauche au congrès, celle-ci a lancé un débat animé sur sa proposition de réduction des dépenses de la défense.

Un jeune délégué a critiqué le régime Brandt pour le « gaspillage des milliards de marks » affectés à l'armée.

M. Brandt a défendu avec force sa politique et a déclaré qu'il n'était pas possible de réduire le budget de la défense.

L'Allemagne fédérale est l'un des pays de l'OTAN, qui ont accepté d'accroître leur budget de la défense cette année, à la demande des Etats-Unis.

L'élection, aujourd'hui des 35 membres de la commission exécutive du parti sera un test.

Selon des participants au congrès, les éléments de gauche ont proposé de soutenir un certain nombre de candidats de centre-gauche contre un appui réciproque à 11 de leurs candidats.

Zurich : Lenzlinger libéré

ZURICH (ATS). — Hans-Ulrich Lenzlinger, qui vient en aide aux personnes désirant quitter certains pays, et qui avait été arrêté mardi à Zurich, a été libéré jeudi, avec deux autres personnes, mises sous les verrous le même jour. On se souvient que Lenzlinger s'était emparé d'un homme lundi à Zurich et qu'il l'avait déposé, pieds et poings liés, devant le Palais fédéral le même soir.

Le procureur général de Zurich a indiqué jeudi soir que l'homme « arrêté » par Lenzlinger avait déclaré qu'il avait été contraint de rédiger de faux aveux et que, sous la menace d'armes, de chiens et sous les coups, on l'avait forcé à préciser certains détails. Sur la base de ces affirmations, le ministère public a ouvert une information pour séquestration et contrainte, au sens des articles 182 et 181 du code pénal suisse. C'est la raison pour laquelle on a procédé à l'arrestation des trois intéressés et comme il existait un danger de collusion, le procureur a jugé utile de procéder à leur incarcération.

Une confrontation entre Lenzlinger et l'homme « arrêté » a eu lieu. Il s'est avéré que l'audition des deux parties, quoique leurs témoignages soient contradictoires, a permis au juge d'instruction d'établir que « le prisonnier » de Lenzlinger a pu fumer et boire pendant sa détention et qu'au surplus, il n'était pas entravé.

La gravité du délit de Lenzlinger et le crédit à apporter aux différents témoignages vont faire l'objet de l'appréciation du juge révisant. Comme les dangers de collusion et de fuite n'existent plus, les détenus ont pu être relâchés, a-t-on déclaré au ministère public.

Enfin, on a précisé que le chef d'accusation d'espionnage relève de la compétence du ministère public de la Confédération. (Lire également en page 21)

« Aranco » : le « prisonnier » de M. Lenzlinger remis en liberté

BERNE (ATS). — L'homme livré pieds et poings liés, lundi, au Palais fédéral par le directeur de l'entreprise « Aranco », spécialisée dans les passages de personnes de l'Est à l'Ouest, M. Lenzlinger, a été libéré en accord avec le ministère public de la Confédération. Il ne s'agit pas d'un espion ayant joué un rôle décisif dans l'affaire de l'arrestation d'un collaborateur d'Aranco en Tchecoslovaquie. La libération du prisonnier de M. Lenzlinger a pu être ordonnée puisque l'on ne craint ni fuite ni collusion.

bulletin boursier

Table of stock market data for Neuchâtel, Zurich, Lausanne, Genève, Bâle, and Francfort. Columns include location, date (11/12 April), and various stock prices.

MILAN

Table of stock market data for Milan, including companies like Fiat, Finsider, and Alcantara.

AMSTERDAM

Table of stock market data for Amsterdam, including Amrobank and AKZO.

TOKYO

Table of stock market data for Tokyo, including Canon and Citizen.

PARIS

Table of stock market data for Paris, including Air liquide and Aquitaine.

LONDRES

Table of stock market data for London, including Anglo American and Brit. Am. Tobacco.

NEW-YORK

Table of stock market data for New York, including Allied Chemical and Alumin. Americ.

ECONOMIE ET FINANCES

Les investissements des entreprises allemandes en Suisse

Dans quelle mesure l'accord de libre-échange qui lie la Suisse aux communautés européennes et le traité de double-imposition conclu entre notre pays et la République fédérale d'Allemagne ont-ils une influence sur les investissements directs et l'établissement de maisons allemandes en Suisse? Pour la Chambre de commerce Allemagne-Suisse, le traité de double-imposition a relégué les motifs fiscaux au second plan. Désormais, c'est pour répartir les risques que l'on investira chez nous, en tenant compte des garanties offertes par notre Etat, garanties économiques, politiques ou sociales, les seuls inconvénients se situant au niveau du marché du travail, des prescriptions en matière de police des étrangers et des dispositions sur les devises.

Les observations faites récemment dans notre pays ont révélé que Nippons et Britanniques ont fondé davantage d'entreprises que les Allemands. Il est cependant difficile d'évaluer le nombre de celles détenues par ces derniers, de même que le montant de leurs investissements directs. Selon les estimations de la Chambre de commerce, ces investissements atteindraient un montant de 1 à 1,2 milliard de francs, sociétés holding non comprises. L'Union de banques suisses avait estimé, en 1968, que le total des investissements directs étrangers s'élevait à 2,9 milliards de francs. Les Etats-Unis venaient en tête avec 1,5 milliard de francs, suivis de la République fédérale d'Allemagne avec 0,8 milliard.

La Chambre de commerce fonde ses estimations sur la lecture de la Feuille officielle suisse du commerce et ses indications propres. La liste ainsi établie comprend 650 noms d'entreprises. On peut affirmer que depuis, elle s'est encore accrue de 50 nouveaux noms. Si l'on tient compte des entreprises qui ont procédé dans le secret, il y aurait de 800 à 850 établissements allemands dans notre pays, nombre qui ne comprend pas les sociétés holding ou de domicile (2000 environ).

Plus de 200 de ces entreprises ont pour but la fabrication d'un produit. Dans de nombreux cas cependant, ce but n'est pas encore atteint (100 à 150). C'est à Zurich que les Allemands s'établissent le plus volontiers. On y compte 250 filiales de cette nationalité. A Bâle, on en a dénombré 90. 151 entreprises produisent des articles en acier, des machines et des véhicules. 110 s'occupent d'électrotechnique et de mécanique de précision et 75 de chimie. Les textiles constituent l'activité de 60 entreprises alors que 70 autres offrent des services.

Pour l'ensemble des affaires la Mobilière suisse a enregistré un encaissement de primes de 254,9 millions de francs contre 221,02 millions de francs au cours du précédent exercice; de cette augmentation de 33,87 millions de francs, 29,89 millions provenaient des affaires directes faites dans notre pays.

Après déduction des amortissements et des réserves, le bénéfice net s'élevait à 9,04 millions de francs (1971: 4,78 millions de francs), dont 4 millions de francs furent attribués au fonds de bénéfices des assurés, 4 millions à la réserve extraordinaire, 900.000 fr. aux institutions de prévoyance en faveur du personnel et 100.000 fr. au fonds de donations. 0,4 million de francs a été reporté à compte nouveau.

Advertisement for Hôtel des Platanes, Rôtisserie, and a restaurant. Includes text like 'A l'occasion de l'inauguration de la nouvelle ROTISSERIE' and 'MARCEL NORTH et JACQUES MONTANDON dédicaceront leur dernier livre « NEUCHÂTEL A TABLE »'.

# Les obsèques des Palestiniens ont eu lieu dans un Beyrouth investi par les fedayins

BEYROUTH (AP). — Quarante mil personnes ont accompagné jeudi, dans les rues de Beyrouth, les cercueils des huit victimes de l'attaque israélienne. Les magasins et les écoles étaient fermés en signe de deuil.

« Le sang des martyrs renforcera notre révolution et ouvrira la porte à la victoire contre Israël » criait la foule, dans laquelle se trouvaient des centaines de fedayins en armes.

Nous voulons un nouveau Viet-nam, nous voulons un nouvel Hanoï. Les Israéliens ne sont pas venus par bateau, ils ne sont pas venus par avion, ils sont venus de l'ambassade américaine » criait encore la foule.

Selon des spectateurs, plusieurs étrangers ont été molestés par des palestiniens armés de fusils AK-47.

Les cercueils, drapés dans le drapeau palestinien étaient également escortés de

camions chargés de fedayins armés de fusils et de bazookas, et d'une jeep sur laquelle était montée une grosse pièce de D.C.A.

**AVEC ARMES ET BAGAGES**

Partout dans la foule, on pouvait voir des pistolets, des mitraillettes et des fusils, certains avec baïonnette. Des combattants palestiniens en civil et d'autres en uniforme kaki et béret rouge de l'armée de libération de la Palestine empêchaient la foule de submerger les cercueils, parmi lesquels se trouvaient ceux de Mohamed Youssef Najjar, Kamal Nasser et Kamel Adwan, trois des principaux chefs du fatah.

L'armée et la police libanaise ne sont pas montrées au passage du cortège, bien que, selon certaines informations, elles aient pris position autour de la ville. Un blindé armé d'un canon de

100 mm gardait l'ambassade américaine. La foule avait commencé à affluer en fin de matinée à la mosquée Omari, dans la vieille ville, et à l'église évangélique, pour les services religieux qui ont précédé les obsèques.

L'imam de la mosquée a appelé à la guerre sainte contre Israël.

Sept cercueils ont été apportés à la mosquée, couverts du drapeau palestinien à bandes vertes, blanches, noires et rouges.

Un office avait lieu simultanément au temple protestant, à la mémoire de Kamal Nasser, qui était chrétien. Le pasteur l'a qualifié de « martyr qui était mort pour nous donner quelque chose de meilleur que la vie : la vie avec la dignité, parce qu'il avait refusé d'accepter l'oppression et avait organisé la révolution contre le racisme israélien ».

Le cercueil de Nasser a ensuite été

conduit à la mosquée d'où le cortège s'est ébranlé. Ce dernier a progressé lentement à travers la ville jusqu'au cimetière des « martyrs » près du camp de réfugiés palestiniens de Chatilla.

Les cercueils étaient précédés par une musique disparate, composée de palestiniens en tenue de camouflage et béret rouges qui jouaient de toutes sortes d'instruments, dont des saxophones et des cornemuses.

Des cortèges symboliques ont également eu lieu au Caire, à Damas et à Bagdad.

Certaines personnes dans la foule chantaient un poème écrit par Kamal Nasser « Nous retournerons vers la mère patrie usurpée ».

A un moment, plusieurs jeunes ont abattu un grand portrait du président du conseil, M. Saeb Salam, qui a démissionné mardi, et l'ont piétiné en criant « A bas les pleutres ».



Ces hommes qui ont participé au Caire aux obsèques « symboliques » des « leaders » palestiniens exécutés à Beyrouth, sont les assassins de Wasfi Tall, premier ministre jordanien. Ils portent le portrait de Abou Youssef, l'adjoint d'Arafat à la tête de l'O.L.P., tué mardi dans la capitale libanaise.

(Téléphoto AP)

## Geste désespéré du petit-fils de Picasso

VALLAURIS (AP). — Pablo Picasso, 23 ans, le petit fils du peintre disparu a été découvert inanimé vers 11 h jeudi matin par sa mère dans la salle de séjour de la modeste villa qu'ils habitent à Vallauris.

Il avait avalé le contenu d'un béringot de concentré d'eau de javel.

Appelé d'urgence, le médecin fit aussitôt transporter le jeune homme qui avait vomit du sang, à l'hôpital de la Fontonne à Antibes. Son état est considéré comme très sérieux et les médecins déclarent réserver leur pronostic pendant 48 heures.

Le petit fils de Picasso, après des études dans une institution privée de Cannes, travaille comme employé des P.T.T. et livre des télégrammes à Vallauris, cette cité que Picasso a fait connaître dans le monde entier. Sa sœur Marina, qui a 20 ans, est employée au centre héliomarin de Vallauris. Quant à la mère divorcée d'avec Paul Picasso depuis 1953 elle a également un petit emploi dans la ville.

« Dès que nous avons appris la nouvelle de la mort de Picasso a-t-elle déclaré, nous nous sommes rendus tous les trois à « Notre Dame de Vie »

pour le voir une dernière fois. Mais on nous a refusé l'entrée. Pablo en a été très affecté. Mercredi soir, il a pris du barbiturique pour essayer de dormir un peu car il n'avait pas fermé l'œil depuis dimanche. Ce matin, quand je suis partie, il dormait encore et il a profité de mon absence et de celle de sa sœur pour essayer de se supprimer. C'est une histoire lamentable ».

Une violente discussion avec son père, Paul Picasso, qui lui aurait refusé l'aide matérielle qu'il sollicitait pour lui-même et pour sa famille et la déception de n'avoir pas été admis à se rendre devant le lit de mort de son grand-père, sont semble-t-il à l'origine de la tentative de suicide de Pablo Picasso.

Pablo Picasso a fait don à la France de la totalité de sa collection personnelle, à l'exception des œuvres peintes par lui. C'est ce qu'a annoncé Me Roland Dumas, l'avocat du peintre qui a cependant indiqué que Picasso n'avait émis avant sa mort qu'une seule condition à la réalisation de ce don : que toutes les œuvres soient rassemblées et conservées dans une même salle du musée du Louvre et exposées au public.

La collection personnelle de Picasso est en fait considérable. Elle comporte d'une part des œuvres anciennes : un groupe de paysans de Le Nain, une nature morte de Chardin, des Courbet et des Corot, de très beaux Renoir et de nombreux Cézanne. Et d'autre part, des œuvres contemporaines données par ses amis.

Il y a ainsi quatre douanier Rousseau, des Braque, des Modigliani, des Matisse, des Derain, des Miro, des Max Ernst. Il y a en outre des sculptures de Laurens, des gravures de Bredin, des aquarelles de Max Jacob et des dessins de Jean Cocteau.

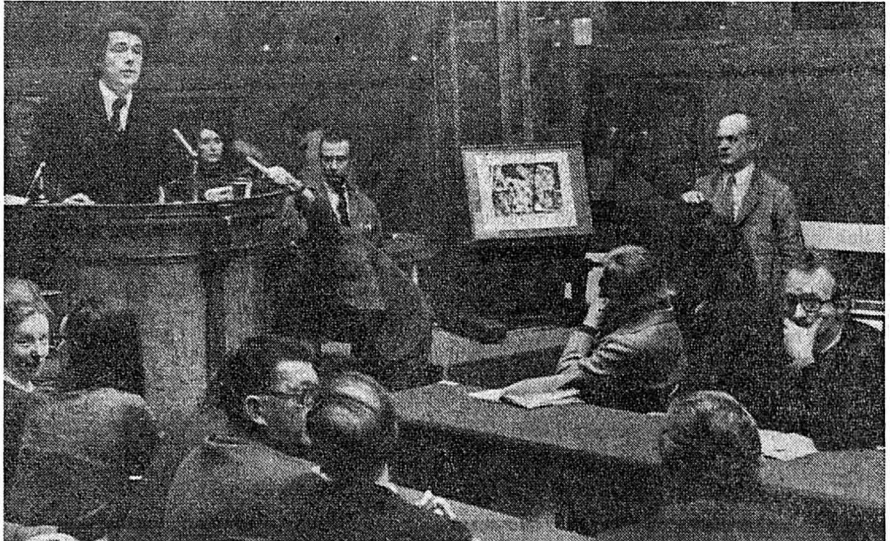

Et, pendant ce temps, 100 aquarelles de Picasso de la célèbre « Suite Vollard » étaient retirées de la vente chez Sotheby à Londres, les œuvres n'ayant obtenu que 105.000 livres sterling aux enchères... Le vendeur en désirait davantage.

(Téléphoto AP)

## Des arrestations d'Arabes par les Israéliens aux incidents « sportifs » entre Belgrade et Tel-Aviv

TEL-AVIV (AP). — Les autorités militaires israéliennes ont arrêté des dizaines de suspects dans les territoires occupés dont les noms figuraient dans les documents saisis au domicile de Kamal Adwan, le porte-parole du Fatah tué par les commandos israéliens lors du raid de Beyrouth, a annoncé le radio de Tel-Aviv.

Le commandement militaire s'est refusé à tout commentaire sur cette information, qui a été également publiée par deux journaux israéliens généralement bien informés.

Selon « Maariv », au moins 35 jeunes arabes ont été arrêtés par les forces de sécurité mercredi soir. Les documents saisis, dit le journal, contenaient un plan pour le sabotage des cérémonies du 25me anniversaire d'Israël le mois prochain.

Israël a exprimé son mécontentement jeudi au sujet de l'attitude yougoslave envers son équipe nationale de tennis de table qui participait aux championnats du monde à Sarajevo. Dans la crainte d'un attentat, le comité d'organisation avait conseillé à la délégation israélienne de regagner Tel-Aviv.

« La Yougoslavie au lieu d'expulser les organisations terroristes arabes a agi ainsi pour leur démontrer sa bonne volonté », a déclaré un porte-parole du ministère israélien des affaires étrangères.

**ATTENTAT AVORTÉ ?**

Lors de leur arrivée à Lod, quelques membres de l'équipe ont raconté avoir entendu des coups de feu dans la rue au moment où ils quittaient leur hôtel pour l'aéroport. Le policier qui les escortait leur a expliqué que ses collègues venaient probablement de mettre en échec

une tentative d'attentat contre eux. On affirme à Jérusalem que 4 arabes armés ont été arrêtés récemment à Sarajevo.

Dans un communiqué, le comité d'organisation des 32mes championnats du monde de tennis de table, exprime sa gratitude envers la délégation israélienne qui a accepté de quitter Sarajevo, pour des raisons de sécurité.

## Fin d'un Jordanien à Athènes

ATHENES (AP). — Un Jordanien a été tué par une explosion, jeudi matin, dans un hôtel du centre d'Athènes.

Une Allemande, voisine de chambre, a été blessée par des chutes de gravats.

Selon un employé de l'hôtel, l'explosion a allumé un incendie qui s'est propagé rapidement avant d'être éteint par les pompiers appelés sur les lieux.

Le corps du Jordanien — que l'on dit avoir été en compagnie de trois autres

Arabes, un peu plus tôt — était carbonisé.

De nombreux clients de l'hôtel ont été pris de panique et sont sortis dans la rue en tenue de nuit.

La police n'exclut pas la possibilité d'un attentat à la grenade contre le Jordanien. Mais, elle pense plus probable que le Jordanien a été victime d'un engin qu'il manipulait et qui, en explosant, a fait partir d'autres explosifs qui se trouvaient dans la chambre.

### UN FAIT PAR JOUR

## La part du feu

On entend dire, ici et là : mais après tout, « ils » n'ont qu'« les » tenir. « Ils » bien sûr, ce sont les Libanais. « Les », ce sont les Palestiniens. C'est vite dit. Ce n'est pas si facile. Car, les oppositions qui se nouent dans les ethnies, se reflètent, aussi, dans les religions. Songez que dans ce morceau de terre, il y a 13 communautés religieuses différentes. Et que même chez les musulmans, l'entente est loin de régner. Il s'en faut de beaucoup.

Les Druzes, adversaires de l'islam traditionnel, ne doivent guère s'entendre avec les Chiïtes, et ceux-ci sont loin de cuisiner avec les Sunnites, avocats de l'islam orthodoxe et qui ruls, notons-le et c'est important, ont le droit d'être représentés au gouvernement. Et, sur le plan chrétien, que dire des Chaldéens, des Jacobites, des Nestoriens ? Et je n'évoque que pour mémoire des communautés qui sont loin de s'entendre : Arméniens orthodoxes, Grecs catholiques ou orthodoxes. N'est-il pas vrai que ceux-ci, comme ceux-là, secouent parfois très fort la barrière politico-confessionnelle derrière laquelle se retranchent les Maronites, qui détiennent souvent les leviers de l'Etat ? Comment en un pareil labyrinthe, ne pas faire de mauvaises rencontres ? Et comment aussi, les plus loyaux ou même les plus forts, ne se sentiraient-ils pas parfois un peu découragés ? La force des Palestiniens est de camper au pied d'une tour de Babel.

J'ai sous les yeux, le dernier discours prononcé par Abou Youssef, un des chefs palestiniens exécutés cette semaine à Beyrouth. C'était à la fin de février au Caire, à la session du Conseil de défense arabe. Une phrase se détache et la voici : « Nous refusons toute coordination avec le commandement arabe unifié, tant qu'une décision concernant la bataille n'aura pas été prise ». C'est l'appel au combat. Au combat solitaire. Evoquant, à son tour, le destin d'Israël, Mme Meir disait à peu près à la même époque : « Le droit à la légitime défense du peuple juif reste l'un des fondements d'Israël ». Dans le champ de bataille du Proche-Orient, voici que se dressent les combattants. Cette lutte a des échos au Liban. Il ne convient pas de les taire.

Il y a, au Liban, ceux qui veulent, depuis toujours se débarrasser de l'hypothèque palestinienne. Il y a ceux qui animent son combat. Il ne faut pas les confondre. Et, comme il faut se souvenir, c'est le moment, peut-être, d'écrire qu'elles furent bien injustes, à l'époque, les attaques lancées en 1969 contre le président Charles Hélon, après le raid israélien de décembre 1968 contre le royaume de Beyrouth. Car, c'est tout de même Hélon, catholique fervent, qui ordonna le 23 avril 1969 de réprimer une manifestation pro-palestinienne qui, dans Beyrouth même, menaçait de renverser le pouvoir légitime. C'est lui aussi qui, le 30 mai 1969, dans une allocution à la radio, prit nettement position contre la guerrilla. Le Liban n'est que le Liban, avait-il dit alors, et il n'est pas capable de faire face à d'éventuelles représailles.

Quant, en juin dernier, — qui s'en souvient encore — les Israéliens lancèrent leur attaque contre Hasbaya, certains ministres libanais demandèrent « l'abrogation » de l'accord du Caire réglementant le stationnement des Palestiniens au Liban, afin disait la proclamation d'ôter à l'Etat hébreu le principal prétexte dont il se prévaut pour légitimer ses agressions meurtrières. D'autres ministres, plus circonspects n'en avaient pas moins décidé de demander « aux chefs de la résistance » de prendre eux-mêmes les initiatives propres à sauvegarder l'intégrité territoriale du Liban ».

Depuis des mois, le Liban est dirigé, sur le plan gouvernemental, par M. Salam, l'homme « à l'éternel œillet blanc ». Anti-français en 1943, il fut, dès les premiers jours, un nassérien frénétique. Il fut aussi un des adversaires les plus résolus de la politique pro-occidentale de Chamoun. Et l'avocat d'un Anschluss, qui aurait rattaché le Liban à la RAU et à la Syrie. C'est lui aussi, qui permit aux Russes et aux Chinois, de faire leurs premiers pas en terre libanaise. Quand on l'interroge, Salam se dit partisan de l'ouverture, un mot à la mode ailleurs que chez lui. Mais pourquoi donc a-t-il démissionné ? Fin d'un règne ou subtilité suprême ? Avant la revanche.

L. GRANGER

## Une nouvelle majorité à Paris ?

Le débat qui s'est déroulé pendant deux jours à l'Assemblée nationale française, entre la déclaration ministérielle de Pierre Messmer et le vote de confiance de jeudi a montré que les députés, notamment ceux de la majorité, accordaient beaucoup moins d'intérêt au catalogue des mesures « sociales » qu'au « style » politique, à sa volonté d'ouverture, et aux contours d'une nouvelle majorité. On avait remarqué que les députés UDR n'avaient applaudi le premier ministre que lorsque celui-ci avait annoncé une politique de fermeté, voire « de force », à l'égard des lycéens. Dans le débat, certains députés UDR, comme l'ancien ministre de l'équipement Albin Chalandon, n'avaient promis leur soutien que du bout des lèvres et annoncé « la fin des godillots » : « Nous vous dirons ce que nous approuvons, comme ce que nous récusons et ce que nous souhaitons. De la majorité, nous avons

connu le « oui », simple et simpliste, et le « oui, mais » (des giscardiens), qui permet de tout dire mais aussi de rien à faire. Je propose un « oui, si... », c'est-à-dire le soutien conditionné par une participation active et loyale des parlementaires aux responsabilités ».

**LA CONSIGNE**

Giscardiens, centristes de la majorité et centristes « réformateurs » de l'opposition ont tenu un langage commun et donné l'impression de se tendre la main par dessus la tête des UDR. Ensemble, ils ont, négligé le programme concret de Messmer, réclamé un rôle plus important pour le parlement, regretté le silence du premier ministre sur la construction de l'Europe et la régionalisation, souligné (et certains UDR avec eux) qu'on ne réglerait pas tous les problèmes posés à la jeunesse et par les jeunes en les menaçant du fouet ». Enfin ils

ont réclamé « une véritable ouverture ». C'était la première confirmation officielle des consignes données par Giscard d'Estaing à ses troupes, parlementaires et membres du gouvernement : « Vous avez deux ans pour faire entrer les « réformateurs » dans une nouvelle majorité ».

La majorité pompidolienne se déplacera ainsi vers le centre sans s'agrandir numériquement, mais surtout son « pivot » changerait. Les Giscardiens y deviendraient arbitres et moteur et la présence à la tête du gouvernement (comme la composition de celui-ci) de Pierre Messmer poserait un problème. N'était-il pas à la tête de l'association des gaullistes irréductibles « présence et action de gaullisme », qui se proposait de surveiller la « fidélité » de Pompidou, avant d'être appelé par ce dernier comme premier ministre ? Sur toutes les lèvres, le même nom de successeur éventuel : Giscard d'Estaing. Jean DANES

## Toujours l'attente pour Saliout

MOSCOU (AP). — « Saliout II » poursuivait vide, jeudi, sa ronde autour de la terre, tandis que des indications donnaient à penser que quelque chose n'a pas marché dans le projet qui tendait à envoyer trois cosmonautes à bord.

Lancée le 3 avril, la station a été placée sur une orbite d'attente qui permettait aux Soviétiques de résoudre les problèmes qui se posaient au sol et qui, pense-t-on, ont fait échouer au lancement d'une cabine « Soyouz » avec trois hommes.

En tout état de cause, l'échec, si échec il y a, a dû être une grande déception pour les Soviétiques qui voulaient peut-être marquer ce jeudi, le 12me anniversaire du vol de Gagarine, par une nouvelle expérience spatiale.

Dans la « Pravda », le général Chata-

lov, cosmonaute qui a fait trois voyages dans l'espace, a paru laisser entendre qu'il restait encore amplement du temps pour une nouvelle mission « Soyouz-Saliout ». Il a souligné que la première station « Saliout » lancée en 1971, « est restée pendant près de six mois dans l'espace » avant de se consumer dans l'atmosphère.

En avril 1971, quatre jours s'étaient écoulés entre les lancements de « Saliout I » et de « Soyouz X », qui devait s'amarrer à la station orbitale.

### SUITE BÉBÉS BRÉSILIENS

Le nombre élevé de bébés munis de « papiers d'identité douteux », et pour lesquels on demandait un certificat de vaccination pour aller à l'étranger lui avait mis la puce à l'oreille. La police a indiqué qu'elle avait jusqu'à présent découvert environ 30 cas de « bébés exportés illégalement ».

Dans l'un de ces cas, ajoute la police, les parents d'une fillette âgée de onze mois et prénommée Marcella, ont reçu 300 croisés (environ 165 francs suisses) en échange de leur enfant.

**VERS LA SUÈDE**

Une autre fillette, prénommée Karina, a été embarquée clandestinement à bord d'un navire américain, mais les autorités de la Nouvelle-Orléans l'ont empêchée de débarquer car elle n'était pas munie d'un passeport.

Un jeune fonctionnaire des tribunaux serait également impliqué dans cette « filière brésilienne ». Il aurait fait quatre voyages vers la Scandinavie avec des bébés devant être adoptés par des couples suédois.

## ASIE AUTOUR DU MONDE

### ASIE

#### Un « revenant » en Chine

TOKIO (AP). — Dans une dépêche de son correspondant à Pékin, l'agence japonaise Kyodo annonce que M. Teng Hsiaping, ancien secrétaire général du P.C. chinois, qui au cours de la révolution culturelle, avait fait l'objet de vives critiques pour « révisionnisme » a fait sa réapparition en public.

M. Teng a naguère entretenu d'étroites relations avec Liou Chiao-chi, ex-vice-président du parti et ex-chef de l'Etat, épuré sur accusation d'avoir voulu restaurer le capitalisme en Chine.

#### Pour soutenir le yen

TOKIO (AP). — Pour la première fois depuis le 3 avril, la banque du Japon est intervenue sur le marché des changes de Tokyo pour vendre des dollars, afin de prévenir une nouvelle baisse du yen.

Cette intervention s'est faite alors que le volume des transactions en dollars était faible, mais il apparaît que les autorités japonaises ont fixé officiellement un cours-plancher du yen aux environs de 266 pour un dollar.

### AMÉRIQUE

#### Voitures et pollution aux États-Unis

WASHINGTON (AFP). — L'administration Nixon a renoncé à appliquer à la date prévue les normes antipollution pour les automobiles qui devaient entrer en vigueur aux États-Unis en 1975.

### EUROPE

#### Relations diplomatiques entre Paris et Hanoï

PARIS (AP). — La France et le Viet-nam du Nord ont décidé d'établir des relations diplomatiques et de transformer en ambassades les délégations générales existant dans les deux capitales.

#### Des poujadistes danois

COPENHAGUE (AFP). — La publication, mercredi à Copenhague, d'un sondage d'opinion, traduisant la montée au Danemark d'un fort courant « poujadiste », a créé en quelques heures un véritable climat de panique parmi les partis politiques danois, aussi bien gouvernementaux que d'opposition.

Ce sondage, qui portait sur 4000 personnes de tous les milieux et de toutes les opinions, fait du « parti du progrès », mouvement non encore reconnu, le second parti du pays. En cas d'élections législatives, indique le sondage, le « parti du progrès » remporterait 21,2 % des voix.

#### Toujours l'affaire Bormann

LONDRES (AP). — Selon l'écrivain américain Farago, la décision rendue publique par le tribunal de Francfort, aux termes de laquelle Martin Bormann est mort, constitue « une tentative délibérée en vue d'innocenter » l'adjoint de Hitler.

Cité par le « Daily Express », Farago, qui affirma l'année dernière que Bormann était vivant, en Amérique du Sud, taxa la décision de « scandale de premier ordre ».

#### Dega libéré

PARIS (AP). — Les 250.000 f.f. de caution exigés par la Chambre d'accusation de la cour de cassation pour la mise en liberté d'Edouard Dega inspecteur des Impôts accusé de fraude fiscale ont été versés jeudi au Palais de justice. Edouard Dega a donc quitté la prison de Fresnes.

### MORT

#### Mort du colonel Thomazo

PARIS (AP). — Le colonel Jean Thomazo surnommé « nez de cuir » depuis une grave blessure à la face en Indochine, est décédé jeudi au Val-de-Grâce à l'âge de 69 ans.

Il avait été membre du comité de salut public d'Alger le 13 mai 1958 et, deux semaines plus tard, le général Salan l'avait nommé commandant civil et militaire en Corse.

Le colonel Thomazo avait été élu député le 30 novembre de la même année et quelques mois plus tard il devenait vice-président de l'UNR.

Il ne s'était pas représenté aux élections de 1962.

Du parti de la majorité, il était passé à l'alliance républicaine pour les libérés et le progrès, le parti de droite de M. Tixier-Vignancour, dont il était trésorier.

**Les Rameaux**  
sans corvée de cuisine

C'est dans un éventail impressionnant que vous pouvez choisir votre menu des Rameaux. Un menu complet, un buffet froid ou chaud, un délicieux dessert, c'est notre affaire.

Une occasion de choyer vos hôtes et de ménager votre peine.

Lucien Gétaz  
Tél. 038 / 25 48 53

Buffet de la Gare Neuchâtel