J.A. FAN-L'EXPRESS, NEUCHATEL ★ ★

No 305 — 28 pages UN NUMÉRO 50 C. Samedi 30 et dimanche 31 décembre 1972

LE PLUS ANCIEN JOURNAL DE LANGUE FRANÇAISE FONDÉ EN 1738

PARAIT TOUS LES JOURS EXCEPTÉ LE DIMANCHE
4, RUE SAINT-MAURICE
TÉLÉPHONE 038 25 65 01

L'EXPRESS

FAN
FEUILLE D'AVIS DE NEUCHATEL

Meilleurs vœux à tous nos lecteurs

AVIS TARDIFS

Réception des ordres: jusqu'à 22 heures
Fr. 2,40 par millimètre de hauteur

LES MAGASINS de PESEUX « La Côte »
seront FERMÉS les 1er et 2 janvier
à l'exception
des laiteries-épiceries :
OUVERT le 2 janvier, de 8 à 12 h
Les confiseries + boulangeries
selon leurs avis privés.
L'Association des détaillants vous présente ses meilleurs vœux.

Halle de gymnastique Nods
BAL de Saint-Sylvestre et de Nouvel-An
en compagnie de l'orchestre
EDGAR CHARLES

Le F.-C. COMÈTE Peseux
invite ses membres actifs, soutiens et passifs, ainsi que les parents des juniors, à
participer à l'apéritif
de l'an nouveau le MARDI 2 JANVIER, à Chantemerle, de 11 à 12 heures.

LES VIEUX-PRÉS
MARDI 2 JANVIER, dès 20 h 30
DANSE

DISCOUNT BERTHOUD
Gare 7 - CORCELLES
AUJOURD'HUI
ouvert de 7 h 30 à 17 h
sans interruption

Hôtel Les Bugnenets
1er JANVIER
dès 15 heures et 20 heures
CONCERT POPULAIRE

La confiserie-tea-room
SCHMID
sera ouverte jusqu'au 31 décembre au soir
Fermé les 1er, 2, 3 janvier
Réouverture le 4 janvier

Corsaire
Ruelle du Port
LA JAZZOTHÈQUE EN VOGUE
Dès 15 heures
MATINÉE DANSANTE
dimanche 31 et lundi 1er janvier

Dans son nouveau cadre...
CABARET-DANCING LA ROTONDE
NEUCHATEL

VIGNOBLE

CORCELLES-CORMONDRÈCHE

Pour les aînés

(c) A l'occasion des fêtes de fin d'année, les aînés de Corcelles-Cormondrèche ont été invités jeudi à une représentation de films consacrés à des grands maîtres de la peinture et à un concert donné par le violoniste Jusch Heifetz.

Cette sympathique rencontre a été organisée par Mme Anny Thiébaud-Schiltra.

AVIS TARDIFS
Réception des ordres: jusqu'à 22 heures
Fr. 2,40 par millimètre de hauteur

TELEMO S.A. Saint-Blaise
FERMÉ LE 3 JANVIER
pour inventaire

BEVAIX GRANDE SALLE
GRAND LOTO
DÈS 20 Heures
La Confrérie des Vignerons

CAFÉ DE LA COTE - PESEUX
Dimanche 31
Lundi 1er
DANSE
Black Cats

COMPAGNIE DE SAVAMBUCHE
DEMAIN SOIR
à 20 h 30
«Le Serin muet» et «Médor»
Location à l'agence Strübin,
tél. 25 44 66 et au théâtre dès 19 h 30
tél. 25 21 62

Service des ordures ménagères et des déchets encombrants
Lundi 1er janvier 1973 :
SERVICE SUPPRIMÉ
Mardi 2 janvier 1973 :
SERVICE SUPPRIMÉ

Auberge du Grand Pin Peseux
Tél. (038) 31 77 07
cherche pour entrée immédiate ou à convenir
SOMMELIÈRE
2 jours de congé par semaine
Bon gain assuré
Téléphoner ou se présenter

Bar de la Ferme, Cortaillod
Ce soir
DANSE
dès 21 h, Orchestre Edgar Charles et sa sensationnelle chanteuse Carla

Hôtel Point-du-Jour
Boudevilliers
Tél. 36 12 66
Saint-Sylvestre
DANSE
Grand menu
Ambiance avec « LES RADIANS »
Cotillons
Sans majoration de prix
Prière de réserver vos tables

DERNIÈRE HEURE
en avant-dernière page

LE LOCLE MONTAGNES LA CHAUX-DE-FONDS

AUJOURD'HUI DANS LES MONTAGNES

La Chaux-de-Fonds

SAMEDI
CINÉMAS
Corso : 15 h, 17 h 30 et 20 h 30, Les Charlot font l'Espagne, (dès 7 ans).
Eden : 15 h, 17 h 30 et 20 h 30, Tintin et le lac aux requins, (dès 7 ans) ; 23 heures 15, La Virilité, (20 ans).
Plaza : 15 h et 20 h 30, Cosa nostra, (18 ans).
Scala : 15 h et 21 h, Elle cause plus..., elle flingue (16 ans) ; 17 h 30, Addio zio Tom, (18 ans, v.o, sous-titré fr. all.).
DANSE ET ATTRACTIONS
Rodéo-Club bar 72 : 21 h à 4 h.
Le Scotch : 21 h à 4 h.
La Boule d'or : 21 h à 4 h.
Cabaret 55 : 21 h 30 à 4 h.
Domino : dès 20 h.
EXPOSITIONS
Musée d'horlogerie : les collections.
Musée d'histoire naturelle : Dioramas et collections.
Musée des beaux-arts : acquisitions nouvelles et collections.
Musée paysan : costumes et coutumes (ouvert le week-end et le mercredi).
Galerie du Manoir : Jacqueline Friolet, sculptures.
Galerie de la Marge : dessins de Leiter.
Vivarium de la Bonne-Fontaine : plus de 200 animaux.
MANIFESTATIONS
Théâtre municipal : 20 h 30, En corps... plus nus.
Théâtre ABC : 20 h 30, Les Quidams.
Aula des Forges : 20 h 15, Les Augustes, par le TPR.
Permanences médicale et dentaire : en cas d'absence du médecin de famille, téléphone 22 10 17.
Pharmacie d'office : Henry, 68, av. Léopold-Robert, jusqu'à 21 h, ensuite tél. 11.
DIMANCHE
Cinémas : comme samedi, sauf pour l'Eden : pas de nocturne.
DANSE ET ATTRACTIONS
Heures d'ouverture, comme samedi, mais pas d'heures de fermeture !
MANIFESTATIONS
Théâtre municipal : 20 h 30, Revue Mayol.
Théâtre ABC : 15 h et 20 h 30, Les Quidams.
Aula des Forges : 20 h 15, Les Augustes, par le TPR.
Pharmacie d'office : Henry, 68, av. Léopold-Robert, 8 h à 12 h 30, 16 h à 21 h, sinon, tél. 11.
LUNDI
CINÉMAS : comme samedi.
DANSE ET ATTRACTIONS : comme samedi.
MANIFESTATIONS
Théâtre municipal : 15 h et 20 h 30, Revue Mayol.
Théâtre ABC : 20 h 30, Les Quidams.
Pharmacie d'office : Wildhaber, 7, av. Léopold-Robert, 8 h à 12 h 30, 16 h à 21 h, sinon, tél. 11.
MARDI
CINÉMAS : comme samedi, sauf pour l'Eden : pas de nocturne.
DANSE ET ATTRACTIONS : comme samedi.
MANIFESTATIONS
Théâtre municipal : 15 h et 20 h 30, Revue Mayol.
Théâtre ABC : 15 h et 20 h 30, Les Quidams.
Pharmacie d'office : Forges, 2a, av. Charles Naine, 8 h à 12 h 30, 16 h à 21 h, sinon, tél. 11.

Etat civil de Neuchâtel

NAISSANCES. — 24 décembre. Di Stefano, Luca, fils de Paolo, installateur sanitaire à Neuchâtel, et de Giovanna, née Zavanelli. 26. Bottinelli, Madeleine, fille de Jean-Richard, magasinier à Peseux, et de Esther, née Maibach. 27. Petracca, Michele, fils de Cosimo, ouvrier de fabrique à Gorgier, et de Raffaela, née Milano ; Rast, Sébastien-Marcel, fils de Joseph-André-Marc, employé CFF à Neuchâtel, et de Silvia, née von Gunten. 28. De Nuzzo, Antonella, fille de Tommaso, manœuvre à Neuchâtel, et de Antonia, née Scarlino.

PUBLICATIONS DE MARIAGE. — 22 décembre. Logrippo, Emanuele, manœuvre, et Darmand, Josiane-Renée-Josette, les deux à Neuchâtel ; 29. Racine, Martial-André, employé de commerce à Neuchâtel, et Beuchat, Eveline, au Landeron ; Gisler, Gérard-Albert, opérateur IBM, et Vaucher, Marie-Claude-Marianne, les deux à Neuchâtel ; Thiébaud, Marcel, ingénieur technicien à Cernier, et Prince, Francine, à Fontainemelon ; Papi, Claudio-Maria-Massimiliano, ingénieur, et Jacot, Michèle, les deux à Rome ; Wydler, Kurt, inspecteur de sûreté à la Chaux-de-Fonds, et Schnyder, Edith, à Neuchâtel ; Simon, Pierre-Joseph, chef doreur, et Racine, Georgette-Ginette-Betty, les deux à Champ-du-Moulin.

Naissances

Pascal a la très grande joie d'annoncer la naissance de sa petite sœur
Isabelle
29 décembre 1972
Monsieur et Madame
Olivier CROSET-SANDOZ
Maternité Tertre 16
Le Locle 2400 Le Locle

Monsieur et Madame Richard BOLLER-ERISMANN ont la joie d'annoncer la naissance de leur fils
Frédéric - Jämes
28 décembre 1972
Maternité Château 23
Pourtalès La Neuveville

Killy remercie
le corps chirurgical et les infirmières de l'hôpital Pourtalès, ainsi que Beau-Soleil et le gendarme de la 3.

CULTES

Le Locle

SAMEDI 30.12.72.
SAMEDI
CINÉMAS
Casino, 17 h 00 : Du vent sans les voiles ; 20 h 30 : Little Big man (16 ans).
Lux, 20 h 30 : Boulevard du Rhum (16 ans).
Pharmacie de service : Coopérative, Pont 6 (Dès 21 h, tél. 17).
Permanences médicale et dentaire : en cas d'absence du médecin traitant, tél. 17 ou le service d'urgence de l'hôpital, téléphone 31 52 52.

DIMANCHE
CINÉMAS
Casino, 14 h 30 et 17 h 00 : Du vent dans les voiles (tous) et 20 h 30 : Little Big man (16 ans) ; 0 h 30 : Un monde fou, fou, fou (12 ans).
Lux, 14 h 30, 20 h 30 : Boulevard du Rhum, (16 ans).
Pharmacie de service : Coopérative, Pont 6. Dès 21 h tél. 17.
Permanences médicale et dentaire : en cas d'absence du médecin traitant, tél. 17 ou le service d'urgence de l'hôpital, téléphone 31 52 52.

LUNDI
CINÉMAS
Casino, 14 h 30 et 20 h 30 : Un monde fou, fou, fou. (12 ans).
Pharmacie de service : Breguet, Grand'Rue 28. Dès 21 h, tél. 17.
Permanences médicale et dentaire : en cas d'absence du médecin traitant, tél. 17 ou le service d'urgence de l'hôpital, téléphone 31 52 52.

MARDI
CINÉMAS
Casino, 14 h 30, 20 h 30 : Un monde fou, fou, fou. (12 ans).
Pharmacie de service : Breguet, Grand'Rue 28. Dès 21 h, tél. 17.
Permanences médicale et dentaire : en cas d'absence du médecin traitant, tél. 17 ou le service d'urgence de l'hôpital, téléphone 31 52 52.

Avis mortuaires

Réception des ordres : jusqu'à 22 heures

Madame Hélène Moerlen-Schaer, à Thoune ;
Monsieur et Madame Maurice Schaer-Crot, à Grandson ;
Monsieur Hans Schupbach, à Thoune ;
Monsieur et Madame Charles Moerlen-Graf et leurs enfants, à Steffisburg ;
Monsieur Robert Moerlen, à Berne ;
Monsieur et Madame Jean-Maurice Schaer-Crocco et leur fils, à Montreux ;
Monsieur Michel Schaer, à Grandson ;
Monsieur et Madame Philippe Schaer-Molle et leur fille, à Cormondrèche ;
Madame G. Robert, à Prilly ;
Monsieur René Lorenzi, à Prilly,
ainsi que les familles parentes et alliées,
ont la profonde douleur de faire part du décès de
Monsieur
Maurice SCHAER
leur très cher papa, grand-papa, beau-frère, oncle, parent et ami, que Dieu a rappelé à Lui dans sa 80me année, des suites d'un accident.
2036 Cormondrèche, le 28 décembre 1972.
(Avenue Beauregard 8)
Veillez donc, puisque vous ne savez ni le jour, ni l'heure.
Mat. 25 : 13.
L'incinération aura lieu le 30 décembre, à 11 h 45.
Culte à la chapelle du cimetière de Beauregard.
Domicile mortuaire : pavillon du cimetière de Beauregard.
Cet avis tient lieu de lettre de faire part

Observations météorologiques

Observatoire de Neuchâtel. — 29 déc. Température : moyenne : —0,5 ; min. : —1,5 ; max. : 0,2. Baromètre : moyenne : 720,4. Vent dominant : direction : est-nord-est ; force : calme à faible. Etat du ciel : couvert, brouillard.

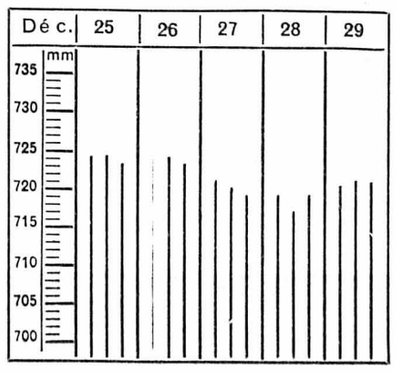

Niveau du lac du 29 déc. à 6 h 45 : 428,87

Prévisions météorologiques. — Nord des Alpes, Valais, Grisons : la couche de brouillard se reformera sur les régions de plaine au cours de la nuit. Elle se dissipera à nouveau régionalement en fin de matinée. Au-dessus de 800 à 1000 m et dans les autres régions, le ciel restera clair ou peu nuageux.
La température sera comprise entre —6 et —2 degrés en fin de nuit et entre —2 et +2 degrés l'après-midi. Vent d'est modéré en montagne, tendance à la bise sur le Plateau. L'isotherme zéro degré sera située entre 1000 et 1500 m.
Evolution pour dimanche et lundi : Nord des Alpes : Plateau généralement couvert par brouillard ou stratus se dissipant régionalement l'après-midi. Limite supérieure 800 à 1200 m. Ensoleillé au-dessus et ailleurs.

„un vrai temps à fondue"

Avis mortuaires

Réception des ordres : jusqu'à 22 heures

Madame Charles Sarbach-Vuilleumier ;
Monsieur et Madame Ali Sarbach, leurs enfants et petit-fils ;
Madame Adrien Vuilleumier, ses enfants et petits-enfants ;
Monsieur John Vuilleumier ;
Madame Marcel Vuilleumier, ses enfants et petite-fille ;
Monsieur et Madame Philippe Gretillat, leurs enfants et petits-enfants ;
Monsieur et Madame André Allemann ;
Monsieur Marcel Perregaux ;
les enfants de feu Edmond Vuilleumier,
ainsi que les familles parentes et alliées,
ont le chagrin de faire part du décès de
Monsieur
Charles SARBACH
leur cher et regretté époux, frère, beau-frère, oncle, cousin, parrain, parent et ami, que Dieu a rappelé à Lui, dans sa 69me année, après une courte maladie.
2043 Bottes/Boudevilliers, le 29 décembre 1972.
Je suis l'Eternel ton Dieu qui fortifie ta droite.
Qui te dit : Ne crains rien. Je viens à ton secours.
Esaïe 46 : 13.
L'ensevelissement aura lieu à Boudevilliers, mardi 2 janvier 1973.
Culte au temple, à 13 h 30.
Cet avis tient lieu de lettre de faire part

Le **Ski-Bob-Club neuchâtelois** a le regret de faire part du décès de
Madame
Salomé FRAUCHIGER
mère de Monsieur Frédéric Frauchiger, président d'honneur.

Monsieur et Madame Jean-Louis Ferrier, à Paris ;
Madame Adolphe Comtesse,
ainsi que les familles parentes et alliées,
ont le chagrin de faire part du décès de
Madame Nancy FERRIER
leur chère mère, sœur, tante, parente et amie, enlevée à leur affection, dans sa 81me année, après une courte maladie.
2000 Neuchâtel, le 29 décembre 1972.
(Avenue du 1er-Mars 6)
La cérémonie aura lieu à la chapelle du crématoire, samedi 30 décembre, à 13 heures.
Domicile mortuaire : pavillon du cimetière de Beauregard.
Cet avis tient lieu de lettre de faire part

L'Association suisse des maîtres ferblantiers et appareilleurs
Section cantonale neuchâteloise
a le pénible devoir d'annoncer le décès de
Monsieur Jacques SIMONIN
de Couvet, président de la section du Val-de-Travers.
Pour la cérémonie funèbre, prière de se référer à l'avis de la famille.

Avis mortuaires

Réception des ordres : jusqu'à 22 heures

La famille de
Monsieur
Georges RACINE
a le chagrin d'annoncer son décès survenu subitement le matin de Noël, dans sa 60me année.
Selon le désir du défunt, l'incinération a eu lieu le mercredi 27 décembre à Bellinzone, dans la plus stricte intimité.

Madame Walter Meier-Dubois, à Cortaillod, et ses enfants :
Monsieur et Madame Daniel Meier-Schild, à Colombier,
Mademoiselle Anne-Marie Meier, à Cortaillod ;
Monsieur et Madame Alfred Meier, leur fille Thérèse et son fiancé, à Bienne ;
Monsieur et Madame Jacob Meier et leurs fils Jacques et André, à Hauterive ;
Monsieur et Madame Willy Schnyder-Meier, leur fils Willy et sa fiancée, à Muri (BE) ;
Madame Lucie Meier, ses enfants et petits-enfants, à Colombier ;
Mademoiselle Jacqueline Cavin, à Cortaillod ;
Monsieur et Madame Jean-Claude Cavin, leurs enfants et petite-fille, à la Chaux-de-Fonds ;
Monsieur Paul Fistarol, ses enfants, à Colombier et Bourrignon (BE) ;
les familles Meier, Poffet, Hansen, Cavin, parentes et alliées,
ont la grande douleur de faire part du décès de
Monsieur Walter MEIER
leur très cher époux, papa, frère, beau-frère, beau-fils, oncle, cousin, parrain, parent et ami, que Dieu a rappelé à Lui, dans sa 59me année, après quelques jours de maladie.
2016 Cortaillod, le 29 décembre 1972.
(Les Fabriques 20)
Aimez-vous les uns les autres comme je vous ai aimés.
Jean 13 : 34.
L'incinération aura lieu mercredi 3 janvier.
Culte à la chapelle du crématoire, à 11 heures.
Domicile mortuaire : pavillon du cimetière de Beauregard.
Cet avis tient lieu de lettre de faire part

Le comité du **F.-C. Colombier VÉTÉRANS** a le pénible devoir d'annoncer à ses membres le décès de
Walti MEIER
membre et ami de son club.
Pour les obsèques, prière de se référer à l'avis de la famille.

Le **F.-C. Boudry** a le pénible devoir de faire part à ses membres du décès de
Monsieur Walter MEIER
père de Monsieur Daniel Meier, joueur de la première équipe.
Pour les obsèques, prière de se référer à l'avis de la famille.

Le **F.-C. Câbles Cortaillod** a le pénible devoir d'annoncer le décès de son ancien membre actif et ami,
Monsieur Walter MEIER

Le **F.-C. Colombier** a le pénible devoir d'informer ses membres du décès de son membre d'honneur,
Monsieur Walter MEIER
Pour les obsèques, prière de se référer à l'avis de la famille.

La direction et le personnel de la Société d'exploitation des Câbles Electriques de Cortaillod ont le pénible devoir de faire part du décès de
Monsieur Walter MEIER
leur regretté collaborateur et collègue.

REMERCIEMENTS

Les enfants et petits-enfants de
Madame Marthe SINGER
vivement touchés des nombreuses marques de sympathie reçues en ces jours de séparation, prient toutes les personnes qui les ont entourés de croire à leurs remerciements pour leur présence, leurs messages ou leurs envois de fleurs.
Leur reconnaissance s'adresse à Messieurs les médecins, à la direction et au personnel de l'hôpital de Landeyeux.
Fontainemelon et Cernier,
décembre 1972.

Monsieur Oscar TINGUELY et ses enfants
très touchés des témoignages de sympathie et d'affection reçus durant ces jours de deuil, prient toutes les personnes qui les ont entourés de croire à leur reconnaissance, pour la part qu'elles ont prise à leur chagrin par leur présence, leurs messages ou leurs envois de fleurs.
Un merci spécial à Monsieur le docteur Cornu, ainsi qu'à la direction et au personnel de l'hôpital de Landeyeux.
Boudevilliers, décembre 1972.

La famille de
Madame Rosa WYTTENBACH
profondément touchée des nombreuses marques de sympathie et d'affection qui lui ont été témoignées lors de son grand deuil, remercie très sincèrement toutes les personnes de leur présence, de leur envoi de fleurs, de leur message de condoléances et les prie de trouver ici l'expression de sa vive reconnaissance.
Boudry, décembre 1972.

FAN L'EXPRESS
BULLETIN D'ABONNEMENT
JE M'ABONNE DÈS CE JOUR
★ jusqu'à fin mars 1973 pour Fr. 21.—
★ jusqu'à fin juin 1973 pour Fr. 40.—
★ jusqu'à fin décembre 1973 pour Fr. 76.—
(* souligner ce qui convient)
Ne pas payer d'avance, nous vous enverrons une carte de versement.
Nom :
Prénom :
No et rue :
Localité : No postal :
Signature :
Veuillez retourner ce bulletin sous enveloppe non collée, affranchie de 15 centimes, à
FAN - L'EXPRESS
Service des abonnements 2001 NEUCHATEL
FAN FAN FAN FAN FAN

coifferie Oly sans rendez-vous
ET SON ÉQUIPE vous souhaitent une bonne et heureuse année.
Rues Saint-Maurice 11 et Saint-Honoré

L. Wasserfallen sa
Pompes funèbres
Rue du Seyon 24 a
2000 Neuchâtel
transports en tous lieux
toutes formalités
téléphone 038/251108

A Neuchâtel et dans la région

Vingt kilos de « H » saisis à la douane des Verrières

Le trafiquant est un Turc déjà recherché

Mercredi soir, le garde frontière des Verrières a eu la main particulièrement heureuse. En effet, alors qu'il se trouvait de service, il eut soudain, vers 23 h, son attention attirée par un étranger qui se présentait au poste pour sortir de Suisse au volant d'une grosse voiture immatriculée à l'étranger. Ce conducteur fut rapidement identifié comme étant un ressortissant turc âgé de 36 ans.

Les services de la douane procédèrent alors à une visite approfondie du véhicule et des bagages. Ils ne tardèrent pas à découvrir 19 kg 400 de haschisch dissimulés à divers endroits. L'enquête a permis d'établir que cet homme transitait à travers notre pays, en provenance de l'est européen à destination d'un pays du nord de notre continent.

Le ressortissant turc a été mis à la disposition de la gendarmerie dans la matinée du lendemain pour la suite de l'enquête. Son véhicule et ses bagages ont également été saisis. Il est d'ores et déjà établi que l'intéressé fait l'objet d'un mandat d'arrêt, puisque recherché pour un délit grave commis à l'étranger.

Les démarches sont en cours pour savoir si son extradition sera demandée. Dans l'état actuel de l'enquête et pour ne pas compromettre la suite des recherches, il n'est pas possible de communiquer le pays d'immatriculation de la voiture ni le nom du pays qui recherche ce trafiquant.

FROCHAUX

Mystère : une auto brûlait toute seule

Hier vers 7 h 10, les premiers secours de la ville se sont rendus sur la route Saint-Blaise Lignières où une voiture était en feu dans une carrière à proximité du hameau de Frochaux. Il s'agissait d'une voiture de marque Ford Mustang de couleur grise, qui achevait de se consummer. Les hommes du feu se sont rendus maîtres du sinistre au moyen de l'attaque rapide. Il est à relever que personne ne se trouvait à bord et aux alentours de la voiture. Un mystère de fin d'année !

BEVAIX

Noël des aînés

(c) Grâce à l'initiative d'un groupe de femmes dirigé par Mme Roulin, pasteur, les aînés furent conviés à participer à une fête de Noël organisée récemment à leur intention à la salle de gymnastique. Les petits du jardin d'enfants et les élèves d'une classe animèrent cette réunion au cours de laquelle MM. G. Tinembart, président de commune, et Roulin, pasteur, prirent la parole. Pour terminer, une agape fut servie à chacun, ceci avec la collaboration de ce groupement de femmes et d'un commerçant du village.

125me ANNIVERSAIRE DE LA RÉPUBLIQUE

Message du Conseil d'Etat au peuple neuchâtelois

Chers concitoyens,
chères concitoyennes,

Le 9 octobre 1972, sur notre proposition, le Grand Conseil a décrété que le canton de Neuchâtel commémorerait en 1973 le 125me anniversaire de la proclamation de la République. Il a été convenu que cette célébration, solennelle mais simple, serait d'abord le fait du peuple neuchâtelois tout entier. C'est pourquoi, nous nous adressons à vous aujourd'hui pour marquer l'entrée dans l'année 1973.

L'histoire nous conduit tout d'abord à honorer le souvenir des hommes qui ont permis à notre petit pays d'aborder et d'assumer les événements de 1848. Elle nous invite aussi à adresser une pensée de reconnaissance à tous ceux qui, depuis lors, ont contribué au développement de notre canton dans la paix et le progrès.

Mais la référence au passé ne suffit pas. Il nous incombe, pour le présent et pour l'avenir, de rappeler certains principes qui nous paraissent essentiels. Le XIXe siècle s'est attelé à introduire l'égalité politique des citoyens. Il appartient à notre époque de réaliser l'égalité des chances en tenant compte de la personnalité, des aptitudes et des goûts de chacun. Une économie prospère est indispensable à cette entreprise, car on ne peut concevoir sans elle un véritable progrès social. Toutefois, la croissance ne doit pas devenir une fin en soi ; elle n'est que l'un des éléments d'une vie équilibrée par sa qualité. La terre, qui n'est pas simplement un objet de marché, doit demeurer le lieu où chacun se sente en harmonie avec ses voisins.

Les institutions démocratiques mises en place il y a cent vingt-cinq ans sont parfois contestées aujourd'hui. Assurément elles ne sont pas parfaites, car en ce domaine la perfection n'existe pas. Mais elles ont permis à notre canton d'évoluer et de se moderniser dans la liberté personnelle de chaque homme, de chaque femme et de chaque enfant. Ces institutions nous garantissent une société ouverte, capable de se réformer en permanence. C'est pourquoi nous les respectons et les défendons dans un esprit de grande fermeté.

Exigeant une réflexion constante, la démocratie ne peut vivre que dans le cadre d'un Etat de droit, lequel assure dans l'ordre la sécurité de tous. Enfin, la démocratie comporte le civisme, à savoir l'apport de chacun et le respect de tous. Elle est l'endroit où jeunes et vieux peuvent vivre solidaires dans la paix.

Comme tout canton suisse, Neuchâtel travaille à la fois au développement propre de l'Etat qu'il est et il reste fidèle au lien confédéral. Neuchâtel est un fait et une histoire ; ses autorités ont le devoir de lui garder son visage. Mais notre canton ne saurait s'isoler et méconnaître que son avenir s'écrit de la même encre que celui de 24 autres petites patries.

Chers concitoyens, chères concitoyennes, que Dieu nous aide aujourd'hui et demain, comme il l'a fait hier pour nos pères, à prendre tous ensemble nos responsabilités.

Château de Neuchâtel,
29 décembre 1972.

Au nom du Conseil d'Etat :
Le président,
F. JEANNERET
Le chancelier,
PORCHAT

Dès le premier janvier : 130 amendes d'ordre de 5 à 60 fr. payables immédiatement ou dans un délai de 10 jours

Dès le 1er janvier, le système dit des « amendes d'ordre » entrera en vigueur. Chacun sait de quoi il s'agit, puisque toute la presse en a parlé récemment. C'est la conséquence de la loi fédérale (LAO) adoptée en juin 1970 et de l'ordonnance d'exécution (OAO) du 22 mars 1972.

Dans le canton de Neuchâtel, la gendarmerie, les polices locales des trois villes et vingt-sept corps de police communale ont reçu, à cet égard, une instruction uniforme de la part du commandant de la gendarmerie, capitaine A. Stoudmann, afin que la mise en application de ces nouvelles prescription soit partout la même en pays neuchâtelois.

Il s'agit, rappelons-le, pour une série d'infractions mineures, d'une procédure plus expéditive pour les régler. En effet, le contrevenant — piéton, cycliste, cyclomotoriste, automobiliste — peut s'acquitter sur-le-champ du montant de son amende, dans le plus complet anonymat, pour des montants d'infraction ne dépassant pas 49 francs.

Exemple : le piéton qui n'utilise pas le passage de sécurité, les passages souterrain ou les passerelles se trouvant à moins de 50 mètres, paiera désormais 5 fr. et 10 fr., celui qui s'engagera sur une autoroute ou une semi-autoroute. Deux cyclomotoristes circulant de front à 10 fr., se placer devant une file de voitures arrêtées ou la dépasser en se faufilant entre les voitures = 10 fr., dépasser la durée du parcage avec sa voiture = de 20 à 30 francs. Au total, dans le recueil prévu à cet effet, sont définies 130 infractions dont deux seulement (inobservation des signaux lumineux ou ceux donnés par un agent et dépassement de la vitesse maximale prescrite de 11 à 15 km à l'heure) excèdent la somme de 49 francs.

La nouvelle procédure simplifiée prévoit, en outre, que le contrevenant peut être mis au bénéfice d'un délai de réflexion s'il le demande. Il a dix jours pour se décider, bulletin d'amende et bulletin de versement postal en poche ! S'il ne le fait pas, la procédure ordinaire est déclenchée automatiquement : il n'y a aucun mandat de répression, mais le procureur de la république cite le contrevenant à comparaître devant le tribunal de police. Conséquence : perte de temps et frais en plus !

Le contrôle quotidien des amendes infligées sera tenu par le bureau des recettes de l'Etat.

Pour les amendes excédant 49 fr., et dont le paiement peut être comptant comme par le passé, l'agent relèvera l'identité du contrevenant dont le nom figurera au registre des contraventions du service des automobiles. Là également, un délai de 10 jours peut être accordé.

Pour la mise en vigueur de cette législation, la gendarmerie neuchâteloise a dû mettre au point des formules spéciales de bulletins d'amende d'ordre afin de simplifier au maximum le travail des représentants de l'ordre.

Il y a lieu de préciser certains points:

● Les amendes d'ordre ne peuvent être le fait que d'agents et d'agentes en uniforme.

● Le cumul est possible pour plusieurs infractions sanctionnées simultanément jusqu'à 100 francs.

● Tout le monde en Suisse sera traité de la même manière en ce qui concerne les amendes d'ordre.

● Il ne peut s'agir que d'infractions mineures sans mise en danger d'autrui, et n'ayant entraîné ni blessé ni dommage matériel.

● Les amendes d'ordre concernent les contrevenants dès l'âge de 14 ans révolus (cyclistes, cyclomotoristes).

● Les infractions ne figurant pas dans le recueil des amendes d'ordre, relèvent du mandat de répression, comme jusqu'ici.

● L'entrée en vigueur de cette innovation ne donnera pas lieu, dans le canton, à une vague de répression effrénée. Il y aura une période d'adaptation. C'est ainsi que les polices locales des trois villes organiseront probablement des campagnes d'éducation à l'intention des piétons avant de distribuer les amendes en ville.

On l'aura compris : il s'agit surtout de simplifier les choses en ce qui concerne le paiement des infractions mineures dont le montant va de 5 à 60 francs, toutes les autres infractions — donc, celles ne figurant pas dans le catalogue spécial — devant obligatoirement faire l'objet d'un procès-verbal, comme le veut la législation actuellement en vigueur.

Trente-quatre véhicules séquestrés par la gendarmerie

Durant les mois d'octobre, novembre et décembre passés, la gendarmerie neuchâteloise a procédé, à divers endroits du canton, à une campagne de vérification concernant l'éclairage et l'état général des véhicules automobiles.

Sur 6014 véhicules contrôlés, 4808 ont été reconnus en ordre, 1206 n'étaient pas en parfait état. Ce sont 194 procès-verbaux de contravention, qui ont été établis, et 171 ampoules qui ont été changées ; 34 véhicules ont été séquestrés, ou mis hors de circulation par les services spécialisés (31 en 1970).

Le colonel Max-Lionel Hefti nouveau commandant du régiment 8

Les Neuchâtelois du régiment 8 ont un nouveau commandant ! En effet, à la suite de la retraite du colonel Parel et après les nominations militaires intervenues il y a trois jours, c'est le colonel Max-Lionel Hefti qui a été désigné pour reprendre en main ce régiment.

Quarante-six ans, originaire du canton de Glaris, mais domicilié avec sa femme et ses trois filles à Kusnacht près de Zurich, le colonel Hefti exerce la profession de médecin. Si le colonel n'est point Neuchâtelois, il a pourtant de solides attaches dans ce canton. Jugez-en plutôt : son grand-père paternel travaillait à l'arsenal de Colombier et son grand-père maternel était jardinier-cocher au service d'une grande famille de Neuchâtel. Son père joua pendant de nombreuses années au poste d'arrière gauche du F.-C. Colombier. Le colonel Hefti lui-même est revenu « au pays ». Après des années de stage à l'hôpital des Cadolles, il s'est en effet intallé comme médecin de campagne aux Ponts-de-Martel. Actuellement, il pratique la gastro-entérologie sur les bords de la Limmat.

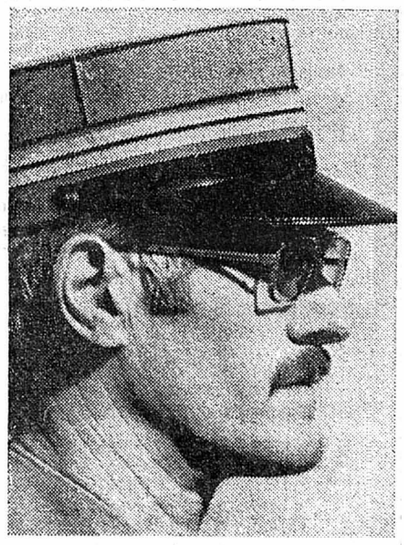

Ceci dit, le colonel Hefti pense que ses hommes n'auront nulle peine à le repérer lorsqu'il arpentera le secteur du régiment. Car à l'école de recrues du moins, confie-t-il, « ni le sergent-major, ni le caporal des corvées en quête de volontaires ne m'ont jamais raté ».

A part cela, le nouveau commandant des Neuchâtelois se dit amoureux du Jura, peintre du dimanche, doué pour le jardinage et froussard chez le dentiste ! Il se croit Suisse sans êre chauvin, Européen sans renier sa patrie, chrétien sans être étroit de cœur ou d'esprit.

Enfin le colonel Hefti est soldat par tournure d'esprit et profondément attaché à la paix par goût naturel, par foi chrétienne et par l'expérience de la vie que donnent de nombreuses années de pratique médicale.

CORCELLES-CORMONDRÈCHE

Bonne fête !

(c) Mme Fanny Pantillon, domiciliée à Corcelles, fêtera demain son 90me anniversaire, entourée de ses proches. Elle a déjà été félicitée par les autorités communales.

Mme Fanny Pantillon jouit d'une excellente santé et est très estimée par la population de la localité.

Verglas : trois blessés

● HIER vers 6 h 45, M. G.S. de Colombier, circulait au volant de sa voiture quai Philippe-Suchard en direction du centre ville. A proximité du restaurant du Joran, il perdit, en raison de la chaussée verglacée, la maîtrise de sa voiture, qui monta sur la berme centrale pour venir finir sa course contre un candélabre. Le conducteur, sa mère Mme S.S. et une autre passagère, Mlle C.-L. G. domiciliées également à Colombier, ont été conduits à l'hôpital Pourtalès pour un contrôle. Ils ont pu regagner leur domicile.

La signalisation lumineuse

● LES spécialistes de l'entreprise bernoise responsable du bon fonctionnement de la signalisation lumineuse ont travaillé toute la nuit de jeudi à vendredi pour réparer les installations défectueuses située au sous-sol du poste de police.

Hier, les feux fonctionnaient à tous les carrefours dès 8 h 45, alors que depuis samedi il n'y en avait que trois sur huit qui réglaient la circulation.

Attendons le début de l'an pour voir si tout est rentré dans l'ordre !

MONTAGNES

LE LOCLE · LA CHAUX-DE-FONDS — LA CHAUX-DE-FONDS · LE LOCLE

Restaurant cambriolé aux Eplatures : le butin s'élève à plusieurs milliers de francs !

(c) Dans la nuit de jeudi à vendredi, le restaurant de l'Aérogare, au boulevard des Eplatures, a reçu la visite d'un cambrioleur. Le butin s'élève à plusieurs milliers de francs. Ainsi s'allonge la liste déjà fort longue en cette fin d'année des cambriolages dans la région. La plus grande prudence est recommandée à tous les particuliers.

« Vivre sa ville » : un succès réjouissant !

(c) Depuis la première du film « Vivre sa ville », le 28 septembre dernier, cette œuvre cinématographique a obtenu un succès réjouissant. En effet, le film a été présenté à de nombreuses reprises, lors de manifestations ou de réunions à la Chaux-de-Fonds même, ainsi qu'à l'étranger, en Australie, au Mexique, au Japon et en Belgique plus particulièrement.

Pour sa part, la télévision suisse s'est montrée très intéressée par ce film produit par Paratte-Film le Locle, pour l'entreprise Portescap à la Chaux-de-Fonds et qui montre la métropole horlogère dans ses activités économiques, culturelles et sportives. La télévision suisse alémanique diffusera ce film en couleur le 2 janvier à 19 h 30. Il s'agit là d'une réelle chance pour la ville de se faire connaître et de donner une image de la cité et de la région quelque peu plus réaliste que celle qu'on lui prête à de nombreuses occasions...

Comment terminer l'année dans le Jura neuchâtelois ?

(c) Villes et villages du Jura neuchâtelois seront au rendez-vous qui marque le passage d'une année à l'autre. Ici et là, de nombreuses soirées de variétés, des bals populaires, des soupers gastronomiques à la lumière des chandelles et le champagne animeront ce week-end très prolongé.

A la Chaux-de-Fonds, comme partout ailleurs, l'an nouveau se fêtera joyeusement, avec des spectacles devenus traditionnels. C'est ainsi que le théâtre accueillera, pour la Xième fois, la revue Mayol, avec un titre accrocheur bien sûr et sous la signature de Jean Davan. Mais une innovation est à signaler, puisqu'on relève la présence du célèbre Zappy Max, le ballet des « Lucky's girls » et de nombreux artistes.

Le théâtre ABC, fidèle à une politique qui l'honore, défendra, lui, les couleurs locales, dans un programme qui s'étendra sur plusieurs jours. Nous retrouverons « Les Quidams », ce duo chaux-de-fonnier dont les qualités vocales et musicales ne sont plus à démontrer. « Les Quidams » offriront un nouveau répertoire d'œuvres dont ils ont signé souvent le texte et l'accompagnement. Avec eux, un illusionniste Jemes et son partenaire Tintin. Et puis Michel Rusconi et sa flûte de pan. Ce musicien, qui possède tous les instruments roumains, a déjà pu se faire applaudir au sein de nombreux orchestres folkloriques.

Enfin, le Théâtre populaire romand donnera l'une de ses œuvres, avant de convier chacun à une sorte de soirée buffet-variétés. Une initiative qui devrait rencontrer l'adhésion de tous les noctambules. De quoi aborder la nouvelle année avec une bonne provision d'optimisme !

La Suisse romande et la Chaux-de-Fonds aux féeries de fin d'année à Namur

(c) Du 15 décembre au 3 janvier, les rues de Namur sont magnifiquement décorées de sapins et guirlandes, et dans toutes les devantures des magasins, ce sont des affiches et des vitrines consacrées à la Suisse romande qui attirent le regard des acheteurs. Du 15 au 19 décembre, les représentants des associations touristiques des cantons du Valais, de Fribourg, Vaud, Genève, Neuchâtel et de la région du Jura ont pu se rendre compte sur place de l'impact créé par l'initiative des commerçants de Namur. Des dégustations de vin et de fromage permirent de faire valoir les produits romands et des films furent également présentés aux autorités ainsi qu'au public.

La Chaux-de-Fonds avait dans trois magasins une place d'honneur. Le film « Vivre sa ville », qui fut projeté à la Maison de la culture de cette cité belge obtint un succès mérité.
rité.

Soulignons que c'est la première fois que l'Office national suisse du tourisme, dans le cadre d'une campagne de promotion, présente toute une région de notre pays en même temps. En raison du succès remporté, il n'est pas à douter que cette campagne sera renouvelée dans d'autres pays.

Trains supprimés à Nouvel-An

(c) Certains trains seront supprimés durant le week-end prolongé de Nouvel-An. Les convois affectés par ces mesures, sont pour la majeure partie des trains circulant d'ordinaire en début de journée ou en fin de soirée. Les voyageurs sont donc invités à consulter l'horaire ou à se renseigner dans les gares, s'ils ne veulent pas rester « en panne » sur les quais de gare à une heure avancée de la soirée.

Tôles froissées

(c) Hier, vers 16 h 10, une voiture conduite par Mme M. C., domiciliée aux Fins (Doubs), circulait avenue Léopold-Robert. Au carrefour de la Métropole, la conductrise ne s'est pas arrêtée au feu rouge et sa voiture est entrée en collission avec l'auto conduite par M. B. E., de la Chaux-de-Fonds. Dégâts.

Féerie sur le lac des Taillères

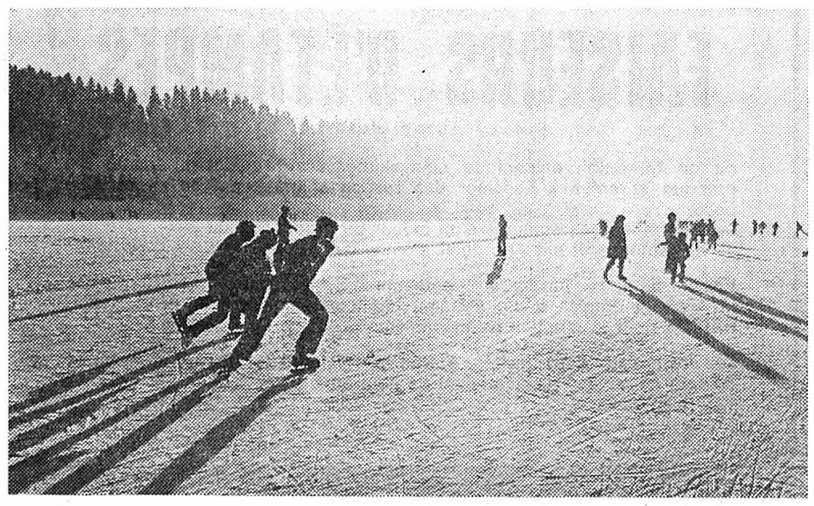

Le lac des Taillères fut durant ces derniers jours ensoleillés, et particulièrement durant le week-end de Noël, le point de ralliement de nombreux patineurs. Sur notre photo, les patineurs ont une allure fantastique, semblant perdus entre glace et soleil !

(Avipress - M.-A. Robert)

D'autres nouvelles neuchâteloises en avant-dernière page

au Jour le jour

Plaidoyer pour les animaux d'appartement

Il y a bien des années, les chiens et les chats étaient acceptés dans tous les immeubles. Ces animaux n'avaient pas alors à souffrir de la méchanceté des uns et des autres. Aujourd'hui, le nombre des chiens et des chats a augmenté au même rythme que la population. Cependant, pour certaines personnes, ils sont de trop.

Il ne se passe pas de semaine, rapporte la revue « Le Chien », sans que nous apprenions qu'une personne a reçu une lettre de son propriétaire ou de sa gérance lui ordonnant de se séparer de sa bête dans un délai très court. « ... Il suffit d'un « mauvais coucheur » dans l'immeuble pour que des mesures draconiennes soient prises envers le locataire possédant un animal. »

Les baux comme les règlements de maison comprennent un article informant le preneur de l'appartement que les animaux sont tolérés pour autant qu'ils ne créent pas des ennuis. Cet article suffit pour qu'une personne n'aimant pas les animaux s'y réfère et se plaigne à la gérance. Cette dernière ne fait généralement pas de sentiment. Une lettre dans laquelle on prie le locataire de se séparer de sa bête est immédiatement envoyée. On le menace de dénoncer le bail. Et si le locataire n'obtempère pas, la lettre spécifie que la bête sera confisquée par la police.

Toutes les réclamations (le chien souille les escalier et l'ascenseur ; il fait des saletés aux alentours de l'immeuble et les enfants rentrent sales ; le chien aboie, il est méchant, il crée des ennuis, il est agressif...) que les responsables d'immeubles reçoivent sont le fait souvent d'une ou deux personnes qui n'aiment pas les animaux et veulent à tout prix leur éloignement. Et, malheureusement, on leur prête plus facilement l'oreille. La gérance prend une décision sans même faire une enquête, s'insurge la revue « Le Chien ».

Très souvent, les responsables, propriétaires et gérants, ne pensent pas aux répercussions psychologiques que peuvent avoir leur décision. En effet, il est souvent recommandé à certaines personnes de prendre un animal pour compagnon. Les enfants eux aussi ont besoin d'être en contact avec des bêtes.

— Pourquoi donc perdre son temps avec cela ? Il ne s'agit que d'une bête... Ce sont des réflexions souvent entendues.

Pour certains, que ces chiens, chats ou autres animaux soient abattus, abandonnés, envoyés à la fourrière ou à un refuge de la société protectrice des animaux, a peu d'importance. C'est pourtant ce qui arrive aux chiens et chats dont les propriétaires ou les gérances donnent l'ordre à un locataire de se séparer.

Alors on pourrait espérer que chacun fasse preuve de bonne volonté : le locataire en veillant à ce que son chien se conduise correctement et les propriétaires ou les gérants en n'écoutant pas tous les ragots de ceux qui haïssent les animaux.

Des séparations quelquefois tragiques seraient évitées dans de nombreux cas. Les chiens et les chats redeviendraient ce qu'ils n'ont cessé d'être : les amis de l'homme !

NEMO

FAN-L'EXPRESS

Réception centrale :

Rue Saint-Maurice 4
Neuchâtel
Téléphone (038) 25 65 01
Compte de chèques postaux 20-178

Nos guichets sont ouverts au public de 8 heures à midi et de 13 h 45 à 18 h 10, sauf le samedi.

Tous nos bureaux peuvent être atteints par téléphone de 7 h 30 à 12 heures et de 13 h 45 à 18 heures. En dehors de ces heures, une permanence est ouverte, du dimanche au vendredi soir, de 18 h à 24 h. La rédaction répond ensuite aux appels jusqu'à 2 heures.

Délai de réception de la publicité :

Annonces

Les annonces reçues l'avant-veille à 15 heures peuvent paraître le surlendemain. Pour le numéro du lundi les annonces doivent parvenir à notre bureau le jeudi jusqu'à 17 heures ; pour le numéro du mardi les annonces doivent parvenir à notre bureau le vendredi jusqu'à 17 heures.

Avis de naissance et avis mortuaires

Les avis de naissance et les avis mortuaires sont reçus à notre bureau jusqu'à 18 heures ; dès ce moment et jusqu'à 22 heures, ils peuvent être glissés dans la boîte aux lettres du journal située à la rue Saint-Maurice 4, dans le passage.

Réclames et avis tardifs

Les réclames doivent nous parvenir jusqu'à 15 heures. Passé ce délai et jusqu'à 22 heures, nous n'acceptons plus que les avis tardifs dont la hauteur est fixée au maximum à 50 millimètres et de 50 millimètres pour les réclames.

Tarif des abonnements

SUISSE

1 an	6 mois	3 mois	1 mois
76.—	40.—	21.—	8.50

ÉTRANGER

Tarif variable selon les pays, se renseigner à notre bureau.

Changements d'adresse

Veuillez nous adresser vos instructions par écrit, trois jours ouvrables d'avance, samedi exclu.

Les changements pour la Suisse, minimum une semaine, sont gratuits. Pour l'étranger, les frais de port sont facturés aux abonnés.

IMMEUBLES

Je suis acheteur d'un

immeuble commercial avec magasin à Neuchâtel

dans situation centrale la meilleure, à un prix maximum.
Entrent également en ligne de compte des locaux de vente en propriété par étage.

Faire offres, sans engagement, sous chiffres 29-87036, à Publicitas, 4000 Bâle.
La discrétion la plus absolue est garantie.

FLEURIER

A vendre, pour cause de cessation d'indivision et pour date à convenir, immeuble locatif. Bonne construction ancienne bien entretenue et pouvant facilement être améliorée. Six logements de trois pièces et deux logements de deux pièces. Situation tranquille et ensoleillée.

S'adresser par écrit à l'agence immobilière SYLVA, Industrie 8, Fleurier (fiduciaire Aug. Schütz).

A VENDRE

APPARTEMENTS
Verbier - Villars

Assurez-vous un pied-à-terre à la montagne

Investissement en constante plus-value

Mise de fonds initiale 20 %

Solde amortissable en 25 ans

Vente directe du : PROMOTEUR-CONSTRUCTEUR

BATIMA S.A.
Lausanne
Ch. de Mornex Tél. 20 60 81

BUTTES

A vendre au centre, pour date à convenir, maison locative et commerciale. Vastes locaux pouvant servir de dépôt avec possibilité d'ouvri. des vitrines et de construire un ou deux garages. Locaux pour salon-lavoir et congélateur en activité ; affaire très intéressante pour personne active. Deux appartements de 3 chambres, bains et vastes dépendances.

S'adresser par écrit à l'agence immobilière SYLVA, fiduciaire Aug. Schütz, Fleurier.

A toute demande de renseignements, prière de joindre un timbre pour la réponse.

Administration de la Feuille d'avis de Neuchâtel

A LOUER

A louer à Ponthaux, pour le 1er avril 1973

MAGASIN D'ALIMENTATION

avec appartement 3 pièces et cuisine, jardin, chauffage central, 320 fr. par mois.

Téléphoner au (037) 45 13 64.

JANVIER

A louer

appartements

à Verbier.
Bas prix.

Renseignements : tél. (026) 7 10 53.

Dem. à louer

DEMOISELLE (Autrichienne) cherche à Neuchâtel **STUDIO** meublé. Période cours de français, du 15 janvier - 31 mars 1973. **Tél. (037) 22 45 21, M. Rettig ; 22 77 83, bureau.**

OFFRES D'EMPLOIS

Institut de beauté cherche, pour date à convenir,

ESTHÉTICIENNE-VENDEUSE

capable.
Bon salaire.

Faire offres détaillées sous chiffres DR 3064 au bureau du journal.

Je cherche jeune

sommelière

et

aide de cuisine

(pour un mois environ).
Congé le dimanche, 2 horaires.
S'adresser ou téléphoner à l'hôtel de la Croix-Fédérale, Saint-Blaise, tél. 33 40 40.

Baux à loyer

en vente au bureau du journal

Nous cherchons pour entrée immédiate ou à convenir

vendeur en confection messieurs

Nous offrons à personne ayant de l'entregent et de bonnes connaissances professionnelles une place stable, avec tous les avantages sociaux d'une grande maison dont assurance maladie et perte de salaire, assurance accidents, caisse de pension, participation aux bénéfices, rabais sur les achats.

Semaine de 5 jours par rotation.

Se présenter ou téléphoner au chef du personnel, tél. (038) 25 64 64.

armourins neuchâtel

affiliés aux Grands Magasins Innovation S.A.

A notre futur

REPRÉSENTANT PROFESSIONNEL

nous offrons :

— des gains élevés et d'excellentes institutions de prévoyance,
— une activité indépendante,
— un champ d'activité intéressant,
— une solide formation initiale, donnée par des hommes de métier,
— un soutien constant.

Les personnes intéressées sont invitées à faire parvenir leur offre sous chiffres F. W. 3076 au bureau du journal.

Huber+co

2068 HAUTERIVE-NEUCHATEL TEL. 038 / 33 13 72

cherche comme **CHEF DE GROUPE** un

mécanicien-électricien

pour son département Contrôle de fabrication de pièces détachées électro-acoustiques (atelier et domicile).

Nous offrons un travail très propre et intéressant et des conditions avantageuses. Horaire de travail mobile.

Faire offres ou se présenter sur rendez-vous à Rouges-Terres 23, 2068 Hauterive (arrêt trolleybus 1, Rouges-Terres).

Entreprise de revêtements de sols J. Giller S.A. cherche, **pour son département parquets,**

PARQUETEURS ou MENUISIERS

ainsi que

MANŒUVRES

qui seraient formés pour le ponçage des parquets.

Pour son département tapis :

POSEURS QUALIFIÉS

Prière de téléphoner au (037) 24 44 10, à partir du 3 janvier 1973.

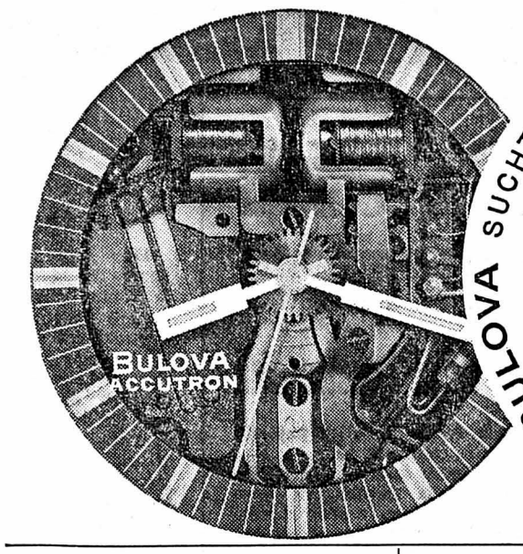

BULOVA SUCHT BULOVA CHERCHE BULOVA SUCHT BULOVA CHERCHE

EMPLOYÉE DE BUREAU

qui serait chargée de l'établissement des documents d'exportation, de transport et de la facturation, ainsi que de travaux généraux de secrétariat.
Langue maternelle française avec connaissances d'anglais.
Entrée en service immédiate ou pour époque à convenir.
Veuillez appeler le (038) 24 15 52, ou envoyer votre offre de service à BULOVA WATCH COMPANY, 10 place de la Gare, 2000 Neuchâtel

Pourquoi ne mettriez-vous pas vos qualités de

COUTURIÈRE

à la disposition d'une clientèle exigeante d'un magasin de textiles, à Peseux ?
Entrée en service le 2 mars 1973.

Faire offres de service sous chiffres HW 3068 au bureau du journal.

Nous engageons

1 MANŒUVRE

pour travaux fins et variés. Ambiance de travail agréable. Bonne rémunération.

Prière de prendre contact avec H. WITSCHI & CO, ÉLECTRONIQUE, rue de Corcelles 4 b, 2034 Peseux. Tél. (038) 31 69 66.

Nous cherchons pour début 1973 ou date à convenir :

monteurs sanitaires et aides-monteurs

ferblantiers et aides-ferblantiers

Faire offres à MENTHA S.A., Seyon 17, Neuchâtel ou téléphoner au 25 12 06.

Nous cherchons jeune fille connaissant la dactylographie pour être formée comme

PERFOREUSE sur machine IBM

Centre d'insémination, Pierrabot, 2002 Neuchâtel. Tél. 24 19 19.

Vu le développement constant de nos affaires, nous engageons pour entrée immédiate ou à convenir

agents de voyages

qualifiés pour nos bureaux de NEUCHATEL et GENÈVE.

Avantages sociaux d'une entreprise moderne.

Faire offres écrites ou prendre rendez-vous auprès de M. L. Baggiolini.

VOYAGES AVY

1400 Yverdon - Casino 7
Tél. (024) 2 34 50

Portescap

Service du Personnel

CH-2300 La Chaux-de-Fonds
165, rue Numa-Droz
Téléphone 039 21 11 41

cherche, pour son Département de production, des

OUVRIÈRES

suisses ou étrangères, permis B ou C, pour travaux variés.

Une formation de quelques semaines est prévue dans notre Centre de formation qui se chargera d'orienter les intéressées vers nos divers services de fabrication, selon leurs goûts et capacités.

Faire offres manuscrites, téléphoner ou se présenter à PORTESCAP, rue Jardinière 157, 2300 LA CHAUX-DE-FONDS.

On cherche immédiatement ou pour date à convenir :

1 ingénieur technicien ETS en génie civil

pour diriger la section d'auscultation d'un laboratoire routier intervenant en Suisse et à l'étranger.

Tâches :

— Organisation des mesures
— Calculs de dimensionnement
— Rédaction de rapports techniques
— Contacts avec les clients
— Développement de nouvelles techniques

1 technicien en génie civil

pour seconder le chef de la section d'auscultation, apte à diriger du personnel technique.

Nous offrons :

— Activité intéressante, variée, stable et laissant une grande part à l'initiative personnelle
— Application de techniques nouvelles
— Contacts avec les milieux techniques internationaux
— Prestations sociales élevées
— Ambiance de travail jeune et dynamique
— Salaire au-dessus de la moyenne.

Faire offres avec curriculum vitae, sous chiffres PO 31906, Publicitas, 1002 Lausanne.

FABRIQUE D'HORLOGERIE DE FONTAINEMELON SA
2052 FONTAINEMELON

Notre entreprise est située à 12 km de Neuchâtel et de la Chaux-de-Fonds.

Nous cherchons, pour notre département de fabrication d'outillage et d'étampes,

MÉCANICIENS FAISEURS D'ÉTAMPES

ou de formation mécanique équivalente, ayant quelques années de pratique et aptes à assumer des responsabilités dans le cadre d'un poste
— d'entretien des étampes d'un atelier de production ou
— de montage et mise au point d'outils d'étampage.

En outre, nous offrons aux personnes désireuses de CHANGER DE MÉTIER et douées d'une certaine habileté manuelle une FORMATION RAPIDE pour la fonction de mécanicien praticien en étampes.

Les candidats sont invités à soumettre leurs offres ou à prendre contact au service du personnel de l'entreprise.
Tél. (038) 53 33 33.

Maison affiliée à Ebauches SA.
L'une des vingt-cinq premières entreprises de Suisse.

MIGROS

Samedi,
30 décembre 1972
No 341

Par dessus le marché

1972/1973

Migros souhaite de tout cœur à ses coopérateurs, clients et amis de joyeuses fêtes, un bon saut dans l'année nouvelle et beaucoup de bonheur et de succès pour les mois qui vont suivre.

Les 12 mois à venir nous apporteront, comme les précédents, du bon et du moins bon. Survolons ensemble quelques-uns des événements les plus marquants de l'an dernier et hasardons-nous à quelques prévisions pour l'an prochain.

Nous nous sentons tout d'abord tous concernés et préoccupés par le renchérissement qui, à fin octobre, avait atteint le taux record de 7,3 % et qui, calculé sur une moyenne annuelle, devrait s'élever à environ 6,3 %. Le Conseil fédéral qui, malgré ses propres pronostics sombres et pessimistes, est resté longtemps inactif, essaie désormais à la dernière minute de tirer le « frein de secours » : il y a quelques jours, le parlement s'est vu confier l'examen des résolutions d'urgence prises par le Conseil fédéral en vue d'assainir la conjoncture ; cet éventail de dispositions comprend toute une série de mesures, telles que restriction du crédit, constitution de réserves minimum dans les banques, contrôle des émissions, prolongation de la disposition fédérale sur la perception d'un dépôt à l'exportation (disposition déjà applicable, mais pas encore en vigueur), restriction des investissements des entreprises en limitant tous les amortissements fiscaux cantonaux et communaux autorisés par la loi, renforcement des restrictions à la construction et surveillance des prix et des salaires.

Il n'est pas possible de déterminer déjà maintenant si, quand et dans quelle mesure ces « dispositions d'urgence » se répercuteront sur le simple citoyen et sur la bourse de la ménagère de façon à freiner le renchérissement, surtout si le Conseil fédéral, tout comme par le passé, se refuse obstinément à libérer le cours de change du franc qui a été trop longtemps sous-estimé et finalement trop peu revalorisé. Un cours de change fixe, un « franc bon marché » par rapport aux devises étrangères, ne fait que favoriser l'« importation » du renchérissement.

Portons maintenant notre attention vers quelques événements réjouissants de notre pays :

L'initiative du fonds de construction de Denner, basée sur des hypothèses peu réalistes, a été refusée, mais, en revanche, l'article sur la promotion de la construction et les articles sur l'obligation générale de contrats-cadres de location et sur la protection du locataire ont été acceptés par le peuple.

La 8me révision de l'AVS/AI fut également approuvée par le parlement et par le peuple. Elle apportera dès le mois prochain à toutes ces personnes qui jusqu'à présent devaient souvent vivre les dernières années de leur vie dans des conditions très modestes, voire parfois misérables, des retraites leur assurant dans une certaine mesure une existence digne et paisible. Le contre-projet proposé par l'Assemblée fédérale (AVS + caisses de pension obligatoires + épargne) à la suite de l'initiative du parti du travail visant à instaurer une vraie retraite populaire **a été accepté le 3 décembre dernier** et donnera ainsi la possibilité aux retraités d'aujourd'hui et de demain de poursuivre leur vie dans les mêmes conditions matérielles qu'auparavant.

C'est également le 3 décembre que le peuple suisse et les cantons ont approuvé avec conviction l'accord de libre-échange conclu entre la Suisse et le Marché commun, accord qui doit conduire progressivement à la suppression des barrières douanières pour les biens industriels. Nous avons avec ce vote manifesté notre désir de renforcer la coopération européenne.

Un aperçu encore sur les événements d'importance mondiale :
Les citoyens de la **République fédérale allemande** semblent approuver la politique de détente de leur gouvernement social-libéral face aux pays de l'Est. Lors des dernières élections anticipées, ils aidèrent les sociaux-démocrates et les libéraux à s'assurer une majorité confortable au sein du Bundestag.

Les Américains recherchent vraisemblablement aussi la détente : après sa visite en République populaire de Chine, le **président Nixon** fut **réélu.**

C'est principalement M. Kissinger, conseiller du président Nixon, qui avait, par ses innombrables contacts et séances, préparé la voie de la paix au **Viet-nam,** cette paix qui, à l'encontre de tout ce qu'il nous était permis de supposer, n'a pas été conclue avant la fin de l'année ; bien au contraire, peu avant Noël, les bombardements sur le Viet-nam du Nord, momentanément suspendus, furent repris avec plus d'intensité encore qu'auparavant.

Il est réjouissant de constater que le **Bangla Desh** a pu fêter pendant ce mois de Noël l'anniversaire de son indépendance et que, après l'accord conclu entre l'Inde et le Pakistan au sujet du Cashemire, les relations se sont stabilisées, tout au moins sur une partie du continent.

En revanche, un règlement pacifique des hostilités au **Proche-Orient** ne semble pas être à prévoir pour l'instant.

En Europe, les préparatifs pour une **conférence sur la sécurité** entre l'Ouest et les pays du Pacte de Varsovie sont déjà bien avancés.

Dans notre petite Suisse, nous devons constamment avoir cette idée bien présente à l'esprit :

L'avenir nous placera encore devant de grandes tâches et de graves problèmes ; nous les aborderons les yeux bien ouverts et l'esprit clair et, chacun à sa place, nous ferons de notre mieux dans l'intérêt de la communauté.

ON VIT LONGTEMPS AVEC DES MEUBLES
— ODAC le sait !

2 étages d'exposition de choix, d'idées, de conseils personnalisés ....

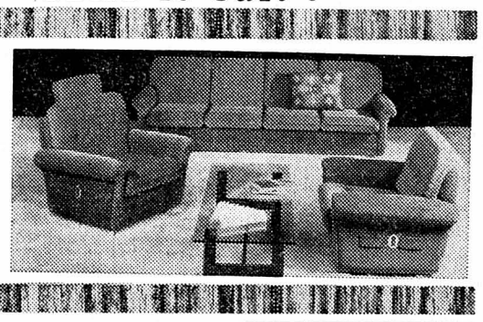

À COUVET ✆ (038) 63 26 26 odac MEUBLES

PATRONS
« MARIE-CLAIRE »
en provenance directe de Paris
CENTRE DE COUTURE BERNINA
L. CARRARD
Epancheurs 9
Neuchâtel

ANTIQUITÉS SCHNEIDER
Evole 9 — Neuchâtel
Achat — Vente — Evaluation

Transports de pianos
Déménagements
GRANDIDIER
NEUCHATEL Tél. (038) 31 69 73

FRED KUNZ
TAPISSIER - DÉCORATEUR
VISITEZ A COLOMBIER
le grand centre de DOCUMENTATION TEXTILE pour
RIDEAUX et MEUBLES
TAPIS DE FOND
COLOMBIER - Rue Haute 15 - Tél. (038) 41 23 15 - Parc pour voitures

Une nouvelle jeunesse pour l'organisme pour rester en pleine forme
GELÉE ROYALE
POLLEN
DIRECTEMENT DU PRODUCTEUR
CEDISA
Centre de diffusion de spécialités apicoles
Documentation gratuite et prix producteur sur demande
CEDISA 20, avenue de la Gare
Tél. 021/354822 1022 Chavannes-Renens

discount berthoud

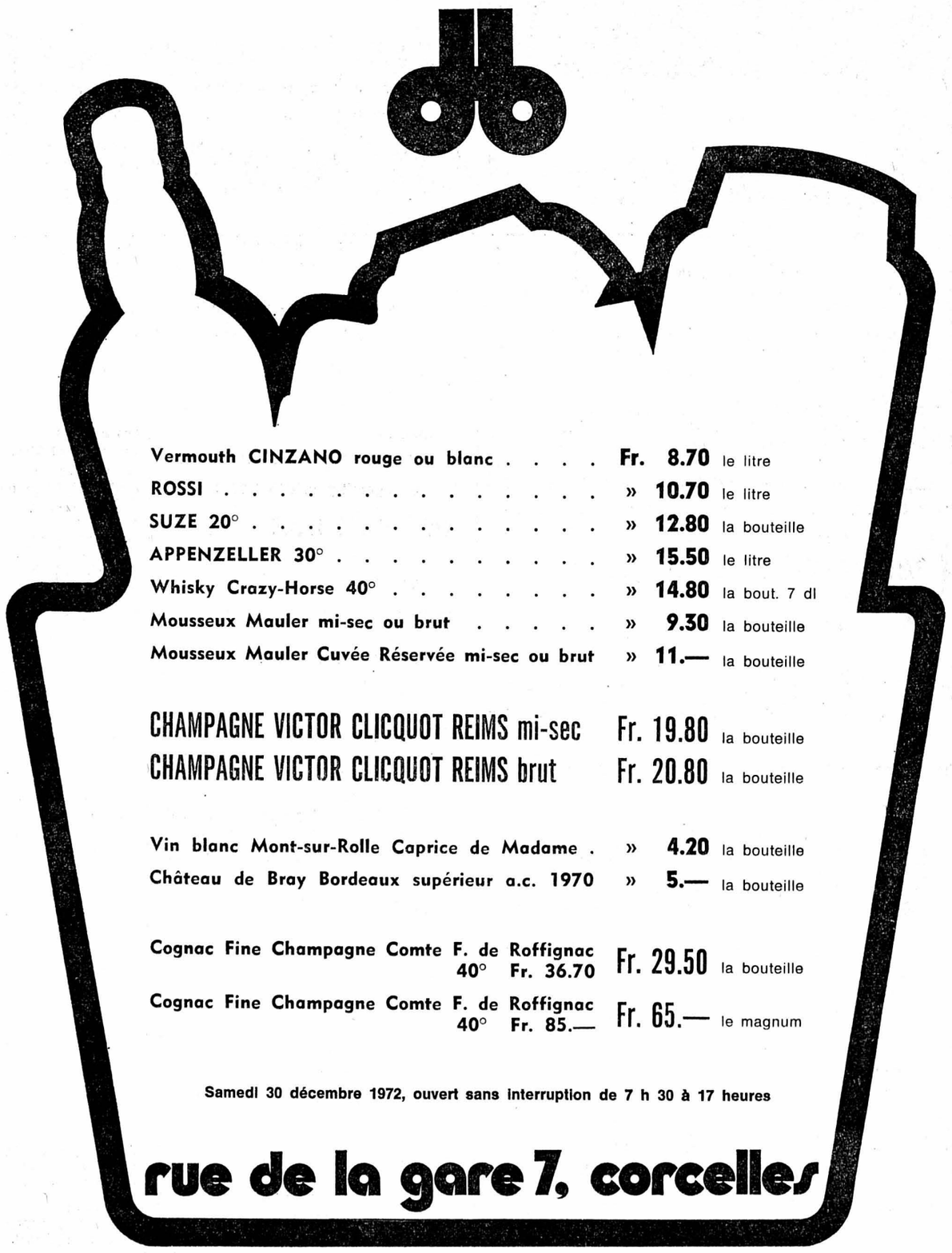

Vermouth CINZANO rouge ou blanc	Fr.	8.70	le litre
ROSSI	»	10.70	le litre
SUZE 20°	»	12.80	la bouteille
APPENZELLER 30°	»	15.50	le litre
Whisky Crazy-Horse 40°	»	14.80	la bout. 7 dl
Mousseux Mauler mi-sec ou brut	»	9.30	la bouteille
Mousseux Mauler Cuvée Réservée mi-sec ou brut	»	11.—	la bouteille
CHAMPAGNE VICTOR CLICQUOT REIMS mi-sec	Fr.	19.80	la bouteille
CHAMPAGNE VICTOR CLICQUOT REIMS brut	Fr.	20.80	la bouteille
Vin blanc Mont-sur-Rolle Caprice de Madame	»	4.20	la bouteille
Château de Bray Bordeaux supérieur a.c. 1970	»	5.—	la bouteille
Cognac Fine Champagne Comte F. de Roffignac 40° Fr. 36.70	Fr.	29.50	la bouteille
Cognac Fine Champagne Comte F. de Roffignac 40° Fr. 85.—	Fr.	65.—	le magnum

Samedi 30 décembre 1972, ouvert sans interruption de 7 h 30 à 17 heures

rue de la gare 7, corcelles

OFFRES D'EMPLOIS

Nous cherchons pour entrée immédiate ou à convenir

VENDEUSES

pour nos départements :
bijouterie
vaisselle
tissus
rideaux
ainsi qu'un
manutentionnaire

Nous offrons :

Places stables et bien rémunérées. Bonne ambiance de travail, possibilités d'avancement. Avantages sociaux d'une grande maison dont assurance maladie et perte de salaire, assurance accidents, caisse de pension, participation aux bénéfices, rabais sur les achats.
Semaine de 5 jours par rotation.

Se présenter ou téléphoner au chef du personnel, tél. (038) 25 64 64

armourins neuchâtel
affiliés aux Grands Magasins Innovation S.A.

Portescap
Service du Personnel
CH-2300 La Chaux-de-Fonds
165, rue Numa-Droz
Téléphone 039 21 11 41

cherche pour son Département du personnel une

SECRÉTAIRE

pour assumer une correspondance assez importante en français, la gestion administrative des annonces et divers autres travaux.

La préférence sera donnée à une candidate possédant une formation professionnelle complète.

Le temps de travail peut être réparti dans le cadre d'un horaire variable.

Faire offres manuscrites, accompagnées d'un curriculum vitae, de copies de certificats, d'une photographie et de prétentions de salaire, à : PORTESCAP, Service du personnel, Numa-Droz 165, 2300 LA CHAUX-DE-FONDS.

Nous cherchons pour entrée immédiate ou à convenir

chauffeur catégorie D.

Personne possédant le permis A pourrait être formée.

Nous offrons : semaine de 5 jours, bonne rétribution.

Veuillez adresser offres à MM. BENOIT FRÈRES, FONDERIE DE MÉTAUX, rue des Prés 153, 2500 Bienne 3. Tél. (032) 3 09 31.

Huber+co
2068 HAUTERIVE-NEUCHATEL TEL. 038 / 33 13 72

cherche, pour entrée immédiate ou à convenir, une

SECRÉTAIRE

Notre nouvelle collaboratrice doit être à même de seconder efficacement son chef, et donc savoir travailler de manière indépendante. Elle doit avoir de très bonnes connaissances des langues allemande et anglaise. Des notions de la langue française sont souhaitables.

Nous offrons un travail très intéressant et varié comprenant principalement les relations avec notre nombreuse clientèle étrangère.

Si vous cherchez une place au sein d'une petite équipe jeune et dynamique, veuillez nous soumettre vos offres ou vous présenter sur rendez-vous exclusivement à Rouges-Terres 23, 2068 Hauterive (NE).

L'hôpital psychiatrique cantonal de Perreux engagerait pour entrée immédiate ou à convenir

AIDE-COMPTABLE

avec certificat de capacité d'employé de commerce pour travaux de bureau divers, machine électronique NCR, contentieux, etc.

Mise au courant assurée. Place stable.

Faire offres écrites, avec copies de certifaicats et curriculum vitae, à l'administration de l'hôpital psychiatrique cantonal de Perreux.

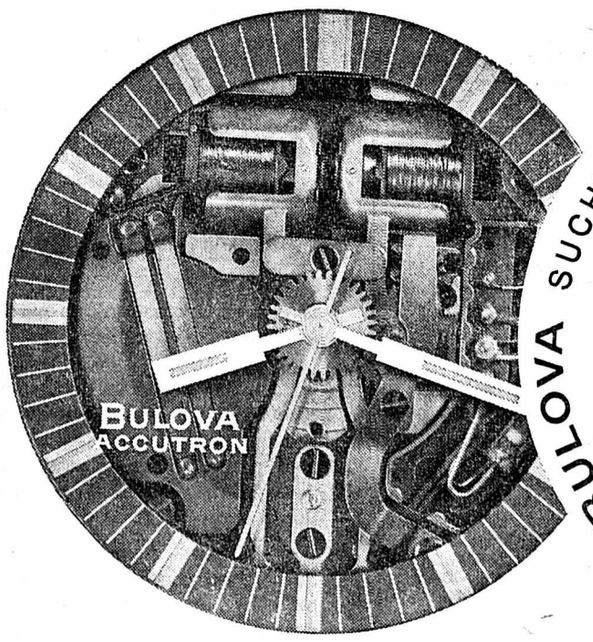

BULOVA SUCHT BULOVA CHERCHE BULOVA SUCHT BULOVA CHERCHE

AIDE-CONCIERGE

Le poste à pourvoir conviendrait à candidat désirant se créer une situation intéressante et avant tout indépendante.

Nous désirons trouver, en notre nouveau collaborateur, une personne de caractère ferme et décisif, capable de diriger du personnel. Entrée immédiate ou pour date à convenir.

Appeler le (038) 24 15 52 ou envoyer offre de service à : BULOVA WATCH COMPANY, place de la Gare 10, 2000 Neuchâtel.

AVIS DIVERS

MOUTON-D'OR
Villiers

Max présente à sa clientèle et à ses copains, ses vœux les meilleurs pour 1973.

Mme Vve Ad. Schwander
Neubourg 23 - Neuchâtel

TAPISSIER - RIDEAUX - DUVETS - MATELAS et FOURNITURES

présente à sa fidèle clientèle, à ses amis et connaissances, ses meilleurs vœux pour la nouvelle année

Paul DUCOMMUN Transports

présente à sa fidèle clientèle et à ses amis ses meilleurs vœux pour la nouvelle année.

Pierre-André Challandes

BOUCHERIE CHEVALINE
MOULINS 4, NEUCHATEL

présente à sa fidèle clientèle ses meilleurs vœux pour la nouvelle année.

G. AUBRY

tailleur
Temple-Neuf 4
présente à ses fidèles clients, amis et connaissances, ses meilleurs vœux pour la nouvelle année

LA GRAPILLEUSE

remercie ses clients et ses généreux donateurs, et leur souhaite une bonne et heureuse année.

HOTEL DE LA POSTE
LIGNIÈRES

Famille Fred. Walther

remercie sa fidèle clientèle, lui souhaite une bonne et heureuse année.

(Vacances annuelles du 7 au 30 janvier 1973).

AU CEP D'OR

H. Willemin, gérant
Moulins 11 - Tél. 25 32 52
NEUCHATEL

présente à sa fidèle clientèle, à ses amis et connaissances, ses meilleurs vœux pour la nouvelle année.

M. et Mme J.-L. GIROUD
et le personnel du

CERCLE LIBÉRAL

adressent à leur fidèle clientèle leurs meilleurs vœux de bonne année.

LA CAMPANULE

excursions, tél. 55 15 91

remercie sa fidèle clientèle et lui souhaite une « Bonne Année ».

DANIEL TÖDTLI

MENUISERIE - ÉBÉNISTERIE
Crêt-Taconnet 22

présente à sa fidèle clientèle, à ses amis et connaissances, ses vœux les meilleurs pour l'an nouveau

Le Centre de transfusion de Neuchâtel

remercie sincèrement les anciens et nouveaux donneurs de sang de leur généreuse collaboration en 1972 au bénéfice des malades.

PRÊTS

sans caution
de Fr. 500.— à 10,000.—

Formalités simplifiées. Rapidité. Discrétion absolue.

BANQUE COURVOISIER S.A.
2001 NEUCHATEL (038) 24 64 64
Faubourg de l'Hôpital 21

Envoyez-moi documentation sans engagement
Nom
Rue
Localité FAN

G. Ulrich auto-école

vous présente ses meilleurs vœux pour la nouvelle année.

Tél. (038) 41 33 51 Colombier

L'entreprise de plâtrerie-peinture et sablage

Gino Martinetti Couvet, Neuchâtel et Saint-Blaise

présente à sa fidèle clientèle ses meilleurs vœux pour la nouvelle année.

W. GLAUSER

CYCLES ET MOTOS
BASSIN 12

présente à sa fidèle clientèle ses meilleurs vœux pour la nouvelle année.

F. BERNASCONI

Entreprise de maçonnerie
LES GENEVEYS-SUR-COFFRANE

présente à sa nombreuse et fidèle clientèle ses meilleurs vœux pour l'an nouveau

L'hôtel du Mont-Blanc

aux Marécottes,

présente à sa clientèle neuchâteloise ses meilleurs vœux de nouvelle année.

ALTSTADT S.A.

BUREAU DE NEUCHATEL
ERIC NYFFELER
chef d'agence
présente à tous ses clients et amis ses vœux les meilleurs pour 1973.

L'entreprise de Bâtiments A. SOCCHI

Rue William-Röthlisberger 8
Tél. 24 44 66
2006 NEUCHATEL
souhaite à sa fidèle clientèle une bonne année.

COIFFURE - BIOSTHÉTIQUE

charles

GRAND-RUE 12

Monsieur et Madame Charles, ainsi que leurs collaborateurs, vous présentent leurs meilleurs vœux pour la nouvelle année et vous remercient de votre fidéilté.

Rizio Quadroni & Cie

PLATRERIE-PEINTURE

présentent à leur fidèle clientèle, à leurs amis et connaissances, leurs meilleurs vœux pour la nouvelle année

Ecluse 35 Neuchâtel

C. AMODIO

CHAUSSURES ET CORDONNERIE
BOINE 22
présente à sa fidèle clientèle ses meilleurs vœux pour la nouvelle année.

Le garage Szabo, Bevaix

AGENCE AUSTIN

présente à sa fidèle clientèle ses meilleurs vœux pour la nouvelle année

La Direction et le personnel du Cabaret-Dancing

LA ROTONDE Neuchâtel

présentent à leur fidèle clientèle leurs vœux les meilleurs pour la nouvelle année.

Amer Mousseux Porret, Saint-Aubin (NE)

remercie sa fidèle clientèle et lui présente ses meilleurs vœux pour l'an nouveau

ALBERT PERROT

Installations électriques
Radio - Télévision - Téléphone

2525 LE LANDERON
2088 CRESSIER

remercie sa clientèle et lui présente ses meilleurs vœux pour l'année nouvelle

Monsieur et Madame
Willy Rod, laitier,
Les Hauts-Geneveys

présentent à tous leurs clients et amis leurs meilleurs vœux pour 1973.

LA FANFARE DE BOUDRY

présente à ses membres honoraires de l'Amicale et passifs, ainsi qu'à ses amis, ses meilleurs vœux pour la nouvelle année

RESTAURANT DU CERCLE CHAMPAGNE

présente à sa fidèle clientèle ses meilleurs vœux pour la nouvelle année.

DOMINO

Mme Blanche Kung
présente à ses clients
ses meilleurs vœux pour 1973

Le Petit Chœur du Littoral

Groupe vocal mixte
présente à tous les amis de la société, ses meilleurs vœux pour la nouvelle année.

Entreprise de couverture

A. DUCOMMUN, Seyon 30

remercie sa fidèle clientèle et lui présente ses vœux les meilleurs pour la nouvelle année

ERNEST GEIGER

Ferblanterie - Appareillage
Maîtrise fédérale

vous présente ses meilleurs vœux pour la nouvelle année

Mme et GEORGES MASPOLI
ainsi que le personnel du

CAFÉ DU NORD

Neuchâtel

souhaitent à leur fidèle clientèle une bonne et heureuse année.

LA MAISON C. BUSER

Au Cygne

Avenue de la Gare 1

remercie sincèrement sa fidèle clientèle et lui présente ses meilleurs vœux pour la nouvelle année

Confiserie WALDER

Croix-du-Marché, Neuchâtel.

Fermé pour vacances du 31 décembre 1972 au 8 janvier 1973

RÉOUVERTURE LE 9 JANVIER 1973.

garcin MODE MASCULINE
MEILLEURS VŒUX
TERREAUX 1 — NEUCHATEL

Pour insérer une petite annonce au tarif réduit de 35 centimes le mot

vous avez la possibilité de passer à notre bureau de réception, 4, rue Saint-Maurice, ou d'inscrire votre annonce au dos du coupon d'un bulletin de versement postal. Ces annonces ne sont pas acceptées par téléphone et elles doivent être payées avant la parution.

Les annonces commerciales ainsi que les annonces pour la vente de véhicules à moteur ne sont pas admises dans la catégorie des petites annonces.

PETITES ANNONCES

au tarif réduit de 35 c. le mot (minimum dix mots)

à l'exclusion de toute annonce commerciale, non occasionnelle ou ayant une certaine importance.

Pour faire publier une « Petite annonce », il suffit de remettre un texte clair et très lisible à notre réception, 4, rue Saint-Maurice, 2000 Neuchâtel.

A vendre

POUR CAUSE DE DOUBLE EMPLOI, télévision Gründig, noir et blanc, bon état, 400 fr. Tél. 31 35 47.

CHIOTS bergers allemands. Téléphone (038) 42 12 86 (heures des repas).

CANARIS communs. Tél. (038) 24 18 91.

GUITARE Tender Telecaster avec coffre, excellent état, 800 fr. Tél. 33 19 95.

MONTRE électronique neuve, pour homme (cause double emploi), 90 fr. Tél. 31 74 91.

2 PAIRES SKIS métal et aluglass, 200 cm. Tél. 25 65 10.

TIMBRES-POSTE, 20.000 timbres-poste suisses, étrangers, 50 %, grand format, à décoller, 110 fr. ; un lot 2 grands album universels et 2 petits France, grand format + 3 carnets de circulations étranger + 3000 timbres, le lot 120 fr. Tél. 31 74 91.

TELEVISEUR GRUNDIG multinormes, parfait état, écran géant, 450 fr. Tél. 25 51 91.

SOULIERS SKI à boucles No 43, 50 fr. ; clarinettes Selmer, bon état, 250 fr. Téléphone 42 24 32.

POUSSETTE bébé, 130 fr. ; pousse-pousse avec capote et tablier, 60 fr. Tél. 24 72 70.

CHAMBRE A COUCHER, noyer ronceux, armoire et coiffeuse avec 2 portes galbées, bas prix. Tél. 41 16 42.

Demandes à acheter

PETITS HALTERES, de 1 à 20 kg. Téléphone 31 14 80.

ON CHERCHE PETIT POSTE de soudure électrique d'occasion. Téléphone 53 32 90.

FAN L'EXPRESS FAN L'EXPRESS

35.000
EXEMPLAIRES

ce n'est pas une fois par mois mais **TOUS LES JOURS** le tirage CONTROLÉ de la **FAN Feuille d'avis de Neuchâtel** L'EXPRESS

(Contrôlé par la société anonyme Recherches et études des moyens publicitaires, Zurich Commission romande Lausanne)

L'EXPRESS FAN L'EXPRESS FAN

A louer

CORCELLES, belle chambre chauffée, avec balcon, à Monsieur. Tél. 31 18 03.

CHAMBRE à jeune fille, Saars 111. Téléphone 25 52 92.

HAUTERIVE, quartier tranquille, chambre au sud, 2 lits, tout confort ; balcon, vue sur le lac ; avec cuisine et salle d'eau communes. Tél. 33 48 21.

STUDIO meublé, modeste, 1 chambre, bains, cuisinette, téléphone, quartier centre-est, à dame ou demoiselle, dès 1er janvier. Téléphone 25 43 53 ou 25 50 87.

COSTA-BLANCA près de Calpe, magnifiques appartements, 6 lits, proximité mer, centre commercial, restaurant à 200 m. Tél. (038) 33 58 86.

AUVERNIER, pour début janvier, studio meublé, douche, cuisinette, téléphone, à personne seule. Adresser offres écrites à EV 3075 au bureau du journal.

LOGEMENT de deux pièces, à Neuchâtel, quartier tranquille. Adresser offres écrites à DT 3074 au bureau du journal.

CHAUMONT, chalet meublé, tout confort, libre dès le 15 janvier. Adresser offres écrites à BR 3072 au bureau du journal.

GARAGE CHAUFFE, 60 fr. par mois, les Ouches 1, Saint-Blaise. Tél. 33 15 96.

APPARTEMENT de 4 pièces, tout confort, 450 fr. avec garage, + 70 fr. de charges. Adresser offres écrites à AN 3061 au bureau du journal.

Demandes à louer

ETUDIANT cherche studio meublé à Neuchâtel, pour début janvier. Tél. 33 54 22, de 14 à 15 heures.

Offres d'emplois

DANS MAISON MODERNE, à Saint-Blaise, on cherche femme de chambre, quatre matins par semaine. Travail facile. Téléphone 33 30 21.

JEUNE COUPLE cherche dame ou jeune fille pour garder bébé quatre après-midi par semaine. Quartier Clos Brochet. Téléphone 24 58 15.

Demandes d'emplois

DAME cherche, pour début janvier, remplacements : sommelière, extra ou dame de buffet, 3 jours par semaine. Tél. 24 69 46.

DEMOISELLE cherche place de téléphoniste débutante. Tél. (038) 47 17 91.

DAME, manuellement habile, cherche travail à domicile. Adresser offres écrites à CS 3073 au bureau du journal.

Divers

« L'HOMME EST DEVENU LE PRINTEMPS des merveilles divines et le centre des mystères du Royaume du Ciel. » Communauté baha'ie, case postale 613, tél. 31 23 62.

OFFRES D'EMPLOIS

Huber+co

2068 HAUTERIVE-NEUCHATEL TEL. 038 / 33 13 72

cherche

jeune employée de bureau

(fournituriste)

pour son service des achats et de planification de la production. Connaissance des langues française et allemande.

Nous offrons une place stable avec un travail intéressant et varié au sein d'une petite équipe jeune et dynamique. Horaire de travail mobile.

Faire offres détaillées ou se présenter sur rendez-vous exclusivement à Rouges-Terres 23, 2068 Hauterive (arrêt trolleybus 1, Rouges-Terres).

Entreprise de revêtements de sols J. Giller S.A. cherche, pour son département tapis et rideaux,

VENDEUR (SE) QUALIFIÉ (E)

Entrée : 1er mars ou date à convenir.
Bon salaire assuré, avec prestations sociales.

Faire offres par écrit à J. Giller S.A., Beauregard Centre, 1700 Fribourg.

Nous cherchons pour entrée immédiate ou à convenir

employée de bureau

aimant les chiffres pour divers travaux de statistiques

aide de bureau

pour différents travaux au bureau de nos succursales.

Places stables travail varié, bien rémunéré, congé le samedi, tous les avantages sociaux d'une grande maison.

Faire offres ou téléphoner au chef du personnel, tél. (038) 25 64 64

armourins neuchâtel

affiliés aux Grands Magasins Innovation S.A.

URGENT

HOTEL DU SOLEIL - NEUCHATEL

engagerait pour début 1973

portier de nuit

Place à l'année.

Tél. (038) 25 25 30.

NOUS CHERCHONS :

jeune fille ou jeune dame

pour divers travaux d'atelier propres et variés.

Conviendrait à personne habile de ses mains et consciencieuse.

Eventuellement horaire à convenir.

Imprimerie Willy ZWAHLEN, Plage 12, 2072 Saint-Blaise. Tél. 33 54 33.

FAN

Les occasions ne manquent pas, il suffit de les découvrir !

UNE PETITE ANNONCE

fera certainement votre affaire si vous l'insérez dans la

FEUILLE D'AVIS DE NEUCHATEL

Les Editions Delachaux et Niestlé cherchent, pour entrée immédiate ou date à convenir,

STÉNO-DACTYLO

Téléphoner au 25 46 76, interne 17.

La librairie-papeterie Reymond, rue Saint-Honoré 5, à Neuchâtel, cherche pour son service expéditions

UNE DAME

à la demi-journée, le matin, pour emballage de colis.

Prière de prendre rendez-vous par téléphone au 25 44 66.

Dem. d'emplois

Vendeuse

qualifiée, en textile, cherche place stable à Neuchâtel.

Adresser offres écrites à AP 3071 au bureau du journal.

CHRONIQUE DU VAL-DE-TRAVERS

118e ANNÉE DU COURRIER DU VAL-DE-TRAVERS

CULTES

ÉGLISE RÉFORMÉE ÉVANGÉLIQUE

DIMANCHE 31 DÉCEMBRE

Les Bayards, 9 h 45, culte : M. André.
Buttes, 9 h 45, culte : M. Perriard.
La Côte-aux-Fées, 10 h, culte : M. Soguel ; 8 h 50, culte de jeunesse ; 10 h, culte de l'enfance.
Couvet, 9 h 45, culte : M. Perret.
Fleurier, 9 h 45, culte : M. Attinger.
Môtiers, 9 h 45, culte : Mlle Domon.
Noiraigue, 9 h 45, culte : M. Durupthy.
Saint-Sulpice, 9 h 30, culte : M. Pinto.
Travers, 10 h, culte : M. Roulet.
Les Verrières, 9 h 45, culte : M. Neri.

LUNDI 1er JANVIER

Noiraigue, 9 h 45, culte : M. André.
Travers, 10 h, culte : M. Roulet.

ÉGLISE ÉVANGÉLIQUE LIBRE

La Côte-aux-Fées, 9 h 45, culte et sainte-cène jeudi 20 h : réunion de prière.

ÉGLISE CATHOLIQUE ROMAINE

DIMANCHE 31 DÉCEMBRE

Fleurier, samedi 19 h 45 : messe ; dimanche 8 h : messe ; 9 h 45 : grand-messe ; 11 h 30 ; messe en espagnol.
Les Verrières : 9 h, messe.
La Côte-aux-Fées : 10 h 30, messe.
Travers : samedi 19 h messe ; dimanche 10 heures grand-messl.
Noiraigue : 8 h 45 messe.
Couvet : samedi 18 h 15 messe ; dimanche 8 h et 10 h messes.

LUNDI 1er JANVIER

Fleurier : 8 h messe ; 9 h 45 messe chantée ; 11 h 30 messe en espagnol.
Les Verrières : 9 h messe.
La Côte-aux-Fées : 10 h 30 messe.
Travers : 10 h grand-messe.

ARMÉE DU SALUT

Couvet : 8 h et 10 h messes.
Fleurier : (3 rue du Régional) 9 h réunion de prière ; 9 h 45 culte ; 11 h jeune armée ; 20 h réunion d'évangélisation.

ÉGLISE DE RÉVEIL

Couvet : (13 chemin de Plancemont) 9 h 45 messe et sainte cène ; lundi 20 h étude biblique ; vendredi 20 h réunion d'évangélisation.

ÉGLISE ADVENTISTE

Couvet : samedi 9 h 30 étude biblique ; 10 h 30 culte et prédication ; jeudi 20 h 15 méditation et prière.

CARNET DU JOUR

SAMEDI 30 DÉCEMBRE

Couvet, cinéma Colisée : 15 h, Le Petit Poucet (enfants admis) ; 17 h, Le Roi des grizzlys (enfants admis) ; 20 h 30, Les Collines de la terreur (16 ans) ; 23 h 15, Dany la Ravageuse (18 ans).
Fleurier, patinoire : ouverte.
Médecin de service. — Dès 12 h, Dr Antonio Morales, rue de l'Hôpital, Fleurier, tél. 61 25 05 ou tél. 61 18 05.
Pharmacie de service : dès 16 h, André Perrin, place du Marché, Fleurier, tél. 61 13 03.
Ambulance : tél. 61 12 00 ou tél. 61 13 28.
Hôpital de Couvet : tél. 63 25 25 ; de Fleurier : tél. 61 10 81.
Fleurier, service du feu : tél. 61 12 04 ou 18.

DIMANCHE 31 DÉCEMBRE

Couvet, cinéma Colisée : 14 h 30, Le Petit Poucet (enfants admis) ; 17 h, Le Corniaud (12 ans) ; 20 h 30, La Femme du prêtre (16 ans) ; 24 h 15, Le Corniaud (12 ans).
Fleurier, patinoire : ouverte.
Médecin de service : jusqu'à 22 h, Dr Antonio Morales, Fleurier, tél. 61 25 05 ou tél. 61 18 05.
Pharmacie de service : André Perrin, place du Marché, Fleurier, tél. 61 13 03.
Ambulance : tél. 61 12 00 ou tél. 61 13 28.
Hôpital de Couvet : tél. 63 25 25 ; de Fleurier, tél. 61 10 81.
Fleurier, service du feu : tél. 61 12 04 ou 18.
Police cantonale : tél. 61 14 23.

LUNDI 1er JANVIER

Couvet, cinéma Colisée : 14 h 30, Le Roi des grizzlys (enfants admis) ; 17 h, Le Petit Poucet (enfants admis) ; 20 h 30, Le Corniaud (12 ans) ; 23 h 15, La Ravageuse 18 ans).
Fleurier, patinoire : ouverte.
Médecin de service. — Dr Martial Roulet, Travers, tél. 63 13 05.
Pharmacie de service : Fernand Vermot, rue Miéville, Travers, tél. 63 13 39.
Ambulance : tél. 61 12 00 ou tél. 61 13 28.
Hôpital de Couvet : tél. 63 25 25 ; de Fleurier, tél. 61 10 81.
Fleurier, service du feu : tél. 61 12 04 ou 18.

MARDI 2 JANVIER

Couvet, cinéma Colisée : 14 h 30, Le Corniaud (12 ans) ; 17 h et 20 h 30, La Femme du prêtre (16 ans).
Fleurier, patinoire : ouverte.
Médecin de service : jusqu'à 22 h, Dr Martial Roulet, Travers, tél. 63 13 05.
Pharmacie de service : jusqu'à mercredi 8 heures, Fernand Vermot, rue Miéville, Travers, tél. 63 13 39.
Ambulance : tél. 61 12 00 ou tél. 61 13 28.
Hôpital de Couvet : tél. 63 25 25 ; de Fleurier, tél. 61 10 81.
Service d'aide familiale : tél. 61 23 74.
Fleurier, service du feu : tél. 61 12 04 ou 18.

COUVET

Camps de sport

(c) Ce sont 75 filles et garçons des classes de 3me, 4me et 5me années primaires qui se sont inscrits pour le camp de sports qui aura lieu à Zinal du 12 au 17 mars. Les inscriptions pour le camp des classes préprofessionnelles du 5 au 10 mars également à Zinal ne sont pas encore terminées.

A la Fédération des musiques

(c) Vendredi, les délégués de la Fédération des musiques du Val-de-Travers (qui compte encore huit sociétés actives) siégeront à Couvet. La séance sera présidée par M. Joseph Persoz de Noiraigue. Il y sera question de la prochaine fête des musiques du Val-de-Travers, qui se déroulera, à Saint-Sulpice, le 26 et 27 mai.

C'est l'occasion de rappeler qu'en 1973, la fanfare « L'Espérance » de Noiraigue fêtera le centième anniversaire de sa fondation, que la fête cantonale de la Croix-Bleue et de ses fanfares aura lieu à Couvet le 27 mai et que « L'Harmonie » de Môtiers recevra les 11, 12 et 13 mai la fanfare allemande d'Inneringen. On parle déjà, à Couvet, du 75me anniversaire de « L'Helvétia » qui aura lieu en 1974 et dont les dates de commémoration ne sont pas encore fixées définitivement.

Hockey sur glace

(c) Après avoir perdu ses deux matches contre Corcelles-Montmollin (6 à 1 et 5 à 3) et après avoir battu Corgémont (6 à 4) et Sonvilier (5 à 2), Noiraigue s'est incliné, jeudi soir sur sa patinoire, contre l'équipe des Ponts-de-Martel par 5 à 2 (1-1, 1-1, 3-0). Les Néraouis, privés de deux titulaires, ont fait jeu égal avec leurs adversaires jusqu'à la fin du 2me tiers-temps, mais par manque de condition physique et de concentration, ils ont dû baisser pavillon dans les 20 dernières minutes. Dommage que certains Pontliers aient manqué d'esprit sportif au cours de cette partie, dirigée par un seul arbitre qui distribua force pénalités mineures dont huit fois deux minutes aux visteurs.

Billet du samedi

De Soljenitsine à l'amour

J'ai sur mon bureau le nouveau roman, premier d'une série, d'Alexandre Soljenitsine : « Août 14. » C'est la guerre dure et malheureuse qui, pour les Russes, va donner le départ à l'histoire de leur pays, l'amener à la défaite et à la confusion désastreuses, aux révolutions et à l'établissement du communisme.

On rencontre dans ce roman historique des généraux capables ou incapables. Ils délibèrent gravement en séances d'états-majors ou commandent aux armées ; ils pensent encore à leur avancement et se font appeler « excellences » ; or, aucun d'eux ne connaît son avenir et ne pressent que, s'il vit encore, il sera un jour quelque chose comme chauffeur russe à Paris. » Lorsque cette idée m'est venue en lisant « Août 14 », j'ai pensé immédiatement aux prophéties d'Amos, d'Esaïe ou de Jérémie auxquelles personne ne croyait, car elles étaient dures.

Or, comme l'aveuglement et la légèreté de certains ont précipité la chute de l'empire russe et comme le même aveuglement et la même légèreté ont joué le même rôle des milliers d'années plus tôt en Israël, nous nous trouvons aujourd'hui, insensiblement, engagés dans la même situation... Certes, nous ne sommes pas conduits par des chefs endurcis, légers ou simplement incapables. Mais, le culte de Mammon a amené notre Occident à la fois à la surchauffe économique et au viol d'une nature qui nous a été donnée pour être mise en valeur. Nous ressentons tous les dures conséquences de ces fautes. Elles s'appellent l'inflation, la pollution, la division. Si nous n'y prenons garde, elles allumeront des guerres et feront mourir des humains.

Que faire pour redresser la situation ? Nous ne sommes pas les généraux de l'Histoire, nous n'avons pas de pouvoir dans les domaines des affaires, des sciences et de la politique. Nous devons suivre comme les soldats à la guerre, le chemin tracé par d'autres. Il nous reste une force que nous n'utilisons pas assez : celle de la prière. Dans la nouvelle année, prions beaucoup et prions ensemble !

Il nous reste une arme que nous utilisons aussi très peu : celle du témoignage. Dans la nouvelle année, soyons des témoins du Christ-Jésus et de son Evangile, de Sa Bonne Nouvelle !

Par-dessus tout, il nous est donné l'amour, cet amour que nous prodiguons si peu ! Dans la nouvelle année, rayonnons autour de nous de cette aura merveilleuse que le prochain ressent avant de la voir à ses fruits, de l'aura de l'amour ! Non, nous ne connaissons pas notre avenir. L'an nouveau souffrira des fautes commises ces années passées, mais si tous les vrais chrétiens se reprennent, prient et agissent, alors le redressement se fera.

Bonne année à tous et que votre lumière luise devant tous les hommes !

Jean-Pierre BARBIER

FLEURIER

Rayon de lumière

(c) Les pensionnaires du home de Fleurier ont été réjouis ces derniers temps par des groupes venus leur apporter un rayon de lumière à l'occasion de Noël. Ce furent d'abord les tout-petits avec Mme François Jacot, puis le chœur d'hommes « La Concorde » et enfin des enfants de la Côte-aux-Fées, au nombre d'une trentaine sous la direction de Mme Guye. Les exécutants et leurs directeurs ont été enchantés de cette sollicitude et en sont reconnaissants comme aussi à la direction du home qui s'est surpassée à l'occasion du menu de Noël.

VAL-DE-RUZ

Bibliothèque de Fontainemelon : 7664 livres prêtés en une année

L'après-midi, une grande animation règne à la bibliothèque. (Avipress - Sauvain)

De notre correspondant :

La bibliothèque des jeunes, animée par M. Maurice Evard et Mmes Gschwend et Aubert a connu l'an dernier une très forte activité. Il a en effet été prêté, en 1972, 7664 livres à 2905 enfants, ce qui donne, pour une activité de 76 jours, une moyenne de 38 enfants visiteurs par jour et 100 livres par jour. Plusieurs séances d'animation, bricolage, concours de vacances, séances de marionnettes films divers ont été organisées durant l'année dernière avec le concours de plusieurs personnes bénévoles.

Rappelons que la bibliothèque des jeunes se trouve dans le pavillon scolaire de la rue de Bellevue et que, grâce à la compréhension des autorités elle a pu être aménagée de façon rationnelle. La salle de lecture compte 13 places pour les petits, dont 6 dans le fameux petit train et 12 chaises pour les plus grands. Le nombre d'enfants installés en moyenne pendant l'après-midi se situe vers 16. Les usagers y lisent, feuillettent des magazines, discutent, recherchent de la documentation. Les responsables pensent ouvrir un nouveau secteur prochainement : celui des images et de la documentation. La demande de renseignements est importante, plusieurs enfants viennent préparer des sujets de « conférence » ou exposés scolaires.

CULTES

ÉGLISE RÉFORMÉE ÉVANGÉLIQUE

Valangin : culte 10 h 10.
Boudevilliers : culte 9 h 40.
Coffrane : culte 10 h.
Chézard-Saint-Martin : culte 9 h 50.
Dombresson : culte 10 h.
Fontainemelon : culte 9 h.
Les Hauts-Geneveys : culte 10 h 10.
Cernier : culte 10 h.
Savagnier : culte à Fenin.
Fenin : culte 10 h.

ÉGLISE CATHOLIQUE ROMAINE

Cernier : samedi 18 h 15, messe ; dimanchl messe lue et sermon 7 h 25 ; grand-messe 10 h ; messe pour les Italiens 18 h.
Dombresson : messe lue et sermon 8 h 45.
Les Geneveys-sur-Coffrane : messe lue et sermon 10 h.
Valangin : messe lue et sermon 9 h.

PAROISSE DE LANGUE ALLEMANDE

Cernier : Gottesdienst.
Dombresson : Gottesdienst.

CARNET DU JOUR

SAMEDI

Pharmacies de service : Marti, Cernier, Piergiovanni, Fontaines.
Permanence médicale et dentaire : dès samedi 12 h à mercredi 8 h ; tél. 53 21 33. ou No 11.

critique TV

Ecrans de fêtes

Un programme plein d'intérêt et extrêmement varié a été mis au point pour la jeunesse. Dans l'entre Noël-Nouvel-An, alors que les frimas retiennent chacun à la maison et que les amateurs de sports hivernaux sont contraints de rentrer tôt, c'est une heureuse initiative que ces émissions intitulées « Ecrans de fêtes » débutant vers 16 h 30. Composés de telle manière qu'ils satisfassent les plus petits comme les aînés, ces programmes comportent toujours une manière de feuilleton « Dominique le blaireau » et « Les chats pirates », un film de marionnettes plein de charme, dont l'adaptation française est signée Georges Wod et Monique Lachère. Un autre film avec en vedette le poney Polly et entre deux sont proposés des courts ou moyens métrages dont le didactisme est certain mais qui ne présentent pas l'inconvénient d'une chose ennuyeuse.

Le macramé, cette vieille technique d'ornementation par la ficelle nouée, revient à la mode, à cause de son côté par définition artisanal, mais aussi parce que la frange, le vêtement effiloché s'accommodent parfaitement de ces ouvrages d'art tarabiscotés qui ont le chic de l'étrange propre à séduire nos modernes romantiques chevelus. La technique du vitrail a une correspondance mystérieuse avec Noël fête chrétienne par excellence, peut-être parce que ce sont essentiellement les édifices religieux qui se parent de ces translucides peintures, toujours est-il que ce n'est pas la première fois qu'un film sur l'art du maître-verrier est présenté à cette occasion. Le modelage présenté par Huguette Bouchardy était sans doute la meilleure de ses émissions sur les techniques artisanales. D'abord parce que la réalisatrice est une pédagogue remarquable. Les travaux qu'elle propose sont suffisamment simples pour être réalisés par des enfants ou des adolescents. Les matériaux et l'outillage, leur emploi correct sont montrés parfaitement, mais qui plus est la voie est toujours ouverte à la créativité, à l'invention personnelle, enfin parce que des techniques nouvelles sont proposées à ceux qui ont quelque expérience.

Enfin, il faut féliciter Bernard Haller, ce grand artiste déjà célèbre à Paris et qui ne croit pas déchoir en mettant son talent au service des enfants.

Il ne faut pas s'y tromper, les émissions pour la jeunesse ont une importance capitale. Les responsables de la télévision montrent qu'ils en sont conscients. Les jeunes téléspectateurs à qui il est offert des réalisations de qualité seront des adultes consommateurs d'images dans très peu de temps. Puissent-ils grâce à cette éducation être les téléspectateurs exigeants de demain.

G.-A. M.

Avis mortuaires

Réception des ordres : jusqu'à 22 heures

Les membres de l'entreprise J. Simonin & fils à Couvet ont le pénible devoir de faire part du décès de leur patron,

Monsieur
Jacques SIMONIN

Pour les obsèques, prière de se référer à l'avis de la famille.

Le comité de l'**Association des détaillants du Val-de-Travers CID** a le regret de faire part à ses membres du décès de

Monsieur
Jacques SIMONIN

membre de l'Association.

Pour les obsèques, prière de se référer à l'avis de la famille.

Le **Cercle républicain de Couvet** a le pénible devoir d'annoncer à ses membres le décès de

Monsieur le docteur
Léon VAUCHER

membre honoraire.

Madame Hans Gerber-Güdel ;
Monsieur et Madame Alfred Gerber-Gilgen et leur fils Markus, à Berne ;
Monsieur et Madame Pierrre Gerber-Schneider et leur fille Françoise, à Bienne ;
Monsieur et Madame Werner Gerber-Hermann, à Langenthal, et leurs enfants ;
Madame et Monsieur Berthe Gerber-Gerber, à Langenthal ;
Madame et Monsieur Hanni Morgenthaler-Gerber, à Ursenbach ;
Monsieur et Madame Otto Gerber-Stucki, à Meiringen, et leurs enfants ;
Madame et Monsieur Hedy Haller-Bolliger, à Teufenthal, et leurs enfants ;
Madame et Monsieur Kläri Gurtner-Güdel, à Uttigen, et leurs enfants ;
Madame et Monsieur Frieda Speck-Güdel, à Oberkulm, et leurs enfants ;
Madame et Monsieur Vreneli Barrelet-Güdel, à Môtiers, et leurs enfants ;
Madame et Monsieur Alice Wullschleger-Güdel, à Zofingue, et leurs enfants,
ainsi que les familles Reymond, parentes, alliées et amies,
ont le grand chagrin de faire part du décès de

Monsieur Hans GERBER

leur très cher époux, papa, grand-papa, beau-père, beau-frère, oncle, cousin, parent et ami, que Dieu a repris à Lui, après une longue et pénible maladie supportée avec courage, à l'âge de 64 ans.

Fleurier, le 28 décembre 1972.

L'ensevelissement aura lieu à Fleurier aujourd'hui samedi 30 décembre.

Culte au temple à 13 h 15.

Le corps repose à l'hôpital de Fleurier.

Domicile de la famille : rue de l'Hôpital 15, Fleurier.

Cet avis tient lieu de lettre de faire part

Les membres du **Maennerchor de Fleurier** ont le pénible devoir de faire part du décès de

Monsieur Hans GERBER

membre honoraire.

L'enterrement, auquel ils sont priés d'assister, aura lieu aujourd'hui samedi 30 décembre à 13 heures.

Avis mortuaires

Réception des ordres : jusqu'à 22 heures

L'Eternel est mon berger, je ne manquerai de rien.
Il me fait reposer dans de verts pâturages.
Il me dirige vers des eaux paisibles.
Ps. 23 : 1-2.

Monsieur Ernest Hänni, à Travers ;
Monsieur et Madame Fritz Ulmer, à Travers, leurs enfants et petits-enfants, à Cressier (NE) et Couvet ;
Madame et Monsieur Gustave Voillat-Ulmer, à Damphreux, leurs enfants et petits-enfants, à Meyrin et Ipsach ;
Madame et Monsieur Paul Barbezat-Ulmer, à Travers, leurs enfants et petits-enfants, à la Ferrière ;
Madame et Monsieur Maurice Perrinjaquet-Hänni et leurs enfants, à Travers ;
les enfants, petits-enfants et arrière-petits-enfants de feu Gottlieb Tschilar ;
de feu Friedrich Hänni,
ainsi que les familles parentes et alliées,
ont le grand chagrin de faire part du décès de

Madame Frieda HÄNNI-ULMER

née TSCHILAR

leur très chère épouse, maman, belle-maman, grand-maman, arrière-grand-maman, belle-sœur, tante, cousine, parente et amie, enlevée à leur tendre affection, vendredi matin, dans sa 81me année, après une longue maladie vaillamment supportée.

Travers, le 29 décembre 1972.

Ne pleurez pas sur ma tombe ; approchez-vous doucement.
Pensez combien j'ai souffert, et accordez-moi le repos éternel.

Le corps repose au temple de Travers.

L'ensevelissement aura lieu le samedi 30 décembre, au temple de Travers, où l'on se réunira.

Selon le désir de la défunte, le deuil ne sera pas porté

Il ne sera pas envoyé de lettre de faire part, cet avis en tenant lieu

†

Celui qui persévérera jusqu'à la fin, c'est celui-là qui sera sauvé.
Mat. 10 : 22.

Madame Jacques Simonin-Corbat, ses enfants Marie-France et Christophe, à Couvet ;
Monsieur et Madame Joseph Simonin, à Couvet ;
Monsieur et Madame Jean Corbat, à Libourne (France) ;
Monsieur et Madame Joseph Rippstein-Simonin et leurs filles, à Neuchâtel ;
Monsieur et Madame Georges Simonin et leurs enfants, à Couvet ;
Monsieur et Madame Marc Simonin et leur fille, à Saint-Aubin ;
Monsieur et Madame Pascal Simonin et leurs enfants, à Genève et Bôle ;
Monsieur et Madame Denis Simonin et leurs enfants, à Montréal ;
Monsieur et Madame Pierre Simonin et leur fils, à Fleurier ;
le Père Jean-Claude Corbat, à Bordeaux (France) ;
le capitaine Jean-Pierre Moller et Madame et leur fille, à Landau (Allemagne) ;
Monsieur et Madame Maurice Faure-Corbat et leurs enfants, à Paris ;
Madame Claire Marchand, à Delémont,
ainsi que les familles parentes et alliées,
ont la grande douleur de faire part du décès de

Monsieur Jacques SIMONIN

leur très cher époux, père, fils, beau-fils, frère, beau-frère, oncle, filleul, neveu, parent et ami, survenu dans sa 47me année, le 29 décembre 1972, après une longue maladie, supportée avec un magnifique courage, muni des sacrements de l'Eglise.

Couvet, le 29 décembre 1972,

La messe de requiem sera célébrée en la chapelle de Couvet le mardi 2 janvier 1973, à 10 h. 30.

L'ensevelissement aura lieu à 13 h 30, à Couvet.

Domicile mortuaire : rue du Quarre 32, Couvet.

R. I. P.

Cet avis tient lieu de lettre de faire part

L'Association suisse des maîtres ferblantiers et appareilleurs, section du Val-de-Travers, a le pénible devoir d'informer ses membres du décès de son président,

Monsieur
Jacques SIMONIN

Pour l'ensevelissement, se référer à l'avis de la famille.

La **Société fédérale de gymnastique, sections féminine et masculine, de Couvet,** a le pénible devoir de faire part du décès de

Monsieur
Jacques SIMONIN

papa de Marie-France et de Christophe, pupillette et pupille de la S.F.G.

Pour les obsèques, prière de se référer à l'avis de la famille.

AVIS DIVERS

Nous vous souhaitons une bonne et
Heureuse Année
Schelling
photo ciné
Tél. 61 18 38
Fleurier
Magasin spécialisé
Service après-vente

RÉVEILLON
de Saint-Sylvestre à
LA KAWIARNIA
Verrières-de-Joux - France
(entre les 2 douanes)
Menu Fr. 60.— service compris
— Apéritifs
— 1 demi-litre de Beaujolais-Villages
— Le bouquet de fruits de mer
ou
— Sa terrine Maison et Médaillon truffé
— 6 escargots
— Son pintadeau sur canapé sauce délices
— Sa coupe verte aux noix
— Sa Charlotka polonaise crème chantilly
— Café + digestif.
Danse - Cotillons

MAURICE THIÉBAUD, FLEURIER
Prothèses dentaires
6, rue du Sapin, tél. 61 26 01
souhaite une bonne et heureuse année à sa clientèle.

G. Giroud et J. Egli
SERRURERIE EN TOUS GENRES
LES VERRIÈRES
remercient sincèrement leur fidèle clientèle et lui présentent leurs meilleurs vœux pour la nouvelle année.

RESTAURANT-BAR VIEUX-VAPEUR

Menu pour Saint-Sylvestre Fr. 42.-

La timbale aux fruits de mer

Le consommé « Diablotin »

Le sorbet au champagne

Le cœur de Charolais aux morilles
La jardinière de légumes au beurre
Les pommes croquettes
La salade de saison

La coupe Saint-Sylvestre

★ AMBIANCE
COTILLONS ★
★ MUSIQUE
SURPRISE ? ? ?

Menu pour le 1er janvier Fr. 29.-

Le cocktail de crevettes « Calypso »

La tortue des Indes au madère

Le tournedos Rossini
Le fond d'artichaut Colmar
Les pommes croquettes
La salade de saison

La bûche glacée « Nouvel-An »

Dans un cadre particulier vous mangerez en compagnie d'ALAIN qui jouera pour vous vos airs préférés sur son orgue électronique

★ L'apéritif au champagne Pommery est offert par la direction ainsi que la ★

★ ? ? ? SURPRISE DE MINUIT ? ? ? ★

Réservez vos tables - Tél. (038) 24 34 00

AU VIEUX VAPEUR

Ancré dans le port de Neuchâtel

Dès le 3 janvier, le « VIEUX-VAPEUR » sera fermé jusqu'au mois de mars. Pendant ce temps, il s'approchera du « centre » pour vous simplifier l'accès pendant la mauvaise période, comme il le fera d'ailleurs chaque année.

AU VIEUX VAPEUR

Ancré dans le port de Neuchâtel

LE RESTAURANT DU REPOSOIR

présente à toute sa clientèle
ses meilleurs vœux
pour la nouvelle année

Famille Di Gianvittorio

Restaurant de la Métropole
PESEUX

présente à sa fidèle clientèle, à ses amis et connaissances, ses bons vœux pour la nouvelle année.

ALDO OMBELLI

plâtrerie - peinture - papiers peints
remercie sa fidèle clientèle, et lui présente ses meilleurs vœux pour la nouvelle année

---

Garage du Crêt, Corcelles,

RICHARD GREUTER

présente à sa fidèle clientèle ses meilleurs vœux pour la nouvelle année.

Garage A. PELUSO
RUE DE LA DIME 55
souhaite une
bonne année
à sa fidèle clientèle

La carrosserie

J.-J. GRABER

rue des Tunnels 61,
2006 Neuchâtel,

présente ses meilleurs vœux pour 1973

Café-restaurant du SIMPLON

présente à sa fidèle clientèle ses meilleurs vœux pour l'année nouvelle

Famille Franco BAIARDI

Kiosque LA PARISIENNE

Monruz 21

Monsieur et Madame PALUMBI présentent leurs meilleurs vœux à leur fidèle clientèle.

HÔTEL du VERGER, Thielle

Les familles Dreyer et Botalla remercient leur fidèle clientèle et lui présentent leurs vœux les meilleurs pour la nouvelle année

---

Pierre GILLI
Auto-Ecole **Tél. 24 28 77**

vous présente ses meilleurs vœux pour 1973.

HILDENBRAND & Cie S. A.

Ferblanterie Sanitaire
NEUCHATEL

remercie sa fidèle clientèle et lui présente ses meilleurs vœux pour la nouvelle année

---

TABACS-CIGARES

CLAUDE SCHNEIDER

rue de l'Hôpital
et ses employées

vous présentent leurs vœux les meilleurs pour 1973

ROGER TERREAUX

Ecole de conduite - Neuchâtel

présente à ses clients et amis ses meilleurs vœux pour la nouvelle année

---

En les remerciant de leur confiance, je souhaite

UNE BONNE ET HEUREUSE ANNÉE

à ma fidèle clientèle,
à mes parents et amis.

Mme B. Walthert-Richème

Epicerie-primeurs, Evole 35a
Tél. 25 24 35

La Société foraine

de la Suisse romande, section de Neuchâtel, présente ses vœux à la population pour la nouvelle année et la remercie pour son appui bienveillant.

Les forains

Fourrures

Agrémentez vos
COLS
BAS DE MANTEAUX
BAS DE MANCHES
en y mettant
une bordure en

Fourrures

ROBERT POFFET

Ecluse 10, Neuchâtel
Tél. (038) 25 90 17

Electrotherm

Boudry - Cortaillod
Môtiers
Dépanne rapidement
votre brûleur
à mazout
Demandez nos prix étudiés pour :
Révision de brûleurs
Entretien par abonnement
Echange standard de brûleurs avec reprise.
Service permanent.
Tél. (038) 42 16 39,
(038) 61 28 06,
Service de Môtiers.

Marcel Monnier

Transports
COLOMBIER

présente ses meilleurs vœux pour la nouvelle année

A vendre
2 nichées
de très beaux

caniches nains argentés

Fr. 350.—.

Tél. (037) 38 16 21.
Séverin Bapst,
Chevrilles.

S. Facchinetti S. A.

Génie civil - Travaux publics - Carrières
Bâtiment

Gouttes-d'Or 78 - Neuchâtel

présente à sa fidèle clientèle ses vœux les meilleurs pour l'an nouveau

---

DEMANDES A ACHETER

Montres Ancre

Nous sommes acheteurs d'une quantité importante — environ 10.000 pièces pour 1973 — de chacune des qualités suivantes :
13'' UT en acier et plaqué or
11 1/2 FHF montres calendrier
8 3/4 AS plaqué or.
Visite possible en Suisse en janvier 1973.

Faire offres sous chiffres P 46-300175 à Publicitas S.A., 1002 Lausanne.

COMMERCES

A vendre à la Chaux-de-Fonds

BAR A CAFÉ

Adresser offres écrites à AL 3057 au bureau du journal.

Prof. médicales

S. Bourquin

Dr méd. dentiste

ABSENTE

Jusqu'au 8 janvier.

VÉHICULES À MOTEUR ET ACCESSOIRES

Une belle occasion

NSU 1200 TT

1972, orange, drap noir
18.000 km, impeccable
Garantie - Echange

GRAND GARAGE ROBERT
Quai Champ-Bougin 36-38 Neuchâtel
vente : B. KALTENRIEDER - Tél. 25 31 08
CONCESSIONNAIRE OFFICIEL

OCCASIONS

Achetez aujourd'hui avantageusement

Roulez plus tard !

OPEL Commodore G A
1969 - 4 portes - 49.500 km
bleue - radio - automatique

OPEL Record 1900 S
1969 - 2 portes - 31.195 km - grise

OPEL Record
1969 - 4 portes - 75.000 km - bleue

OPEL Kadett
1966 - 2 portes - 77.000 km - bleue

OPEL Kadett L
1970 - 2 portes - 14.000 km - bleue

FORD Escort
1970 - 2 portes - 35.800 km
gris métallisé

FORD Cortina 1600 GT
1969 - 2 portes - 48.500 km - rouge

RENAULT R 16
1969 - 4 portes - 58.000 km
gris foncé

Tous véhicules
reconditionnés expertisés, à des prix d'automne !

Reprise - Facilités de paiement

GARAGE DU ROC
HAUTERIVE - NE DISTR. GENERAL MOTORS TÉL. 33 11 44

Beau choix de cartes de visite à l'imprimerie de ce journal

OCCASIONS AVANTAGEUSES

VW 1300	bleue	1967-1968	
OPEL 1900 L	blanche	1968	
DAF 33 LUXE	blanche	1966	70.000 km
AUSTIN 1100	beige	1967	49.000 km
VAUXHALL 2000	grise	1969	30.000 km
MORRIS 1000	rouge	1970	28.000 km
DATSUN 1300	bleue	1968	
RENAULT R 16 TS	bleu métallisé	1968	
SAAB V 4 96	blanche	1968	45.000 km
VAUXHALL VIVA	grise	1969	
PEUGEOT 404	verte	1970	80.000 km
PEUGEOT 204	verte	1971	40.000 km
DAF 55 BREAK	rouge	1971	46.000 km
PEUGEOT 404 SL	beige métallisé	1967	60.000 km

Demandez liste complète avec détails et prix - Facilités de paiement - Essais sans engagement, même à votre domicile

M. + J.-J. SEGESSEMANN & Cie
Garage du Littoral

Pierre-à-Mazel 51 - Début route des Falaises - NEUCHATEL
Tél. (038) 25 99 91

Particulier vend

TRIUMPH

Spitfire MK 3,
modèle 1967,
bon état.

Tél. 42 16 21.

A vendre

Fiat 1100 D

1963, expertisée,
avec équipement
d'hiver, 600 fr.

Tél. (038) 61 19 00,
aux heures
des repas.

OCCASIONS EXPERTISÉES

AUDI 75 L, 1967 ;
DATSUN 1000 Combi, 1969 ;
FIAT 850 Coupé, 1966 ;
FORD CORTINA, 1965 ;
OPEL RECORD 1900, 1968 ;
FIAT 1500, 1963 ;
SUNBEAM HUNTER, 1969 ;
VW 1600 L, 1968.

GARAGE M. BARDO
Neuchâtel.
Tél. (038) 24 18 42.
Tél. (038) 24 18 44.

J'achète

au comptant toutes voitures récentes.

Auto-Marché Cornaux

Tél. 47 16 12
(032) 83 26 20

AUTOMOBILISTES
Pour une

BATTERIE

de qualité et
un prix modéré,
téléphonez au
(038) 24 02 43.

Qui dit : Hiver = Neige
Pense : Traction avant

Nous avons ce qu'il vous faut !

RENAULT 4 Ex.	24.000 km	Modèle 1971
RENAULT 6-850	45.000 km	Modèle 1970
RENAULT 12 TL	30.000 km	Modèle 1971
RENAULT 12 TL	45.000 km	Modèle 1971
RENAULT 12 Break	48.000 km	Modèle 1971
RENAULT 16 TS	42.000 km	Modèle 1970
RENAULT 16 GL	92.000 km	Modèle 1968
RENAULT 16 TL	45.000 km	Modèle 1971
RENAULT 16 L	64.000 km	Modèle 1970
CITROEN DYANE 6	60.000 km	Modèle 1969

+ un choix varié de limousines spacieuses

Garantie - Echange - Facilités

Grand Garage ROBERT

Concessionnaire officiel :
Champ-Bougin 36-38
Tél. 25 31 08
Vente : B. KALTENRIEDER

Écriteaux en vente au bureau du journa

DATSUN 240 C

GRAND CHOIX
de nouveaux modèles

DATSUN

A vendre voitures de direction :

DATSUN 1200
2 ou 4 portes
DATSUN 180 B Combi
DATSUN 2400 GT
DATSUN 240 C
4 portes
DATSUN 240 C Combi

Renseignements et démonstration sans engagement.

Ouvert le samedi toute la journée et même le dimanche matin sur rendez-vous.

La Direction et le personnel des

Garages M. BARDO

NEUCHATEL - Sablons 49-51/57
Tél. (038) 24 18 42
LE PHARE - Vauseyon - Tél. (038) 24 18 44

souhaitent à leur fidèle clientèle une bonne et heureuse année et... BONNE ROUTE !!!

JURA - JURA - JURA

Attaque ratée contre un train des CJ

Armé d'un balai, le conducteur met en fuite les trois mauvais « westerners »

Certains mauvais garçons, démunis d'argent à l'avant-veille des fêtes de l'an, cherchent-ils le moyen de se procurer de quoi fêter joyeusement et sans restrictions ? On peut le supposer après l'attaqeu — indigne d'un western, il est vrai — menée jeudi soir contre un train des Compagnies jurassiennes (C.J.) Entre Bonfol et Vendlincourt, à un kilomètre environ de la gare de départ. Il était 18 heures 51. Le train 453 venait de quitter Bonfol et roulait à 60 km/h dans la forêt, lorsque le conducteur, qui était seul dans le convoi, vit au loin un individu qui agitait une lampe rouge de bas en haut, au bord de la voie, comme pour demander un arrêt du train.

A cet endroit, la voie ferrée passe au fond d'une tranchée profonde avant de traverser un passage à niveau. Une voiture pouvait se trouver en difficulté sur les rails et le conducteur, M. Jean-Carlo Nicolet, 21 ans, arrêta sa machine sur une centaine de mètres. Il ouvrit les portes automatiques et descendit de l'automotrice pour voir ce qui se passait. C'est alors qu'il se trouva en face de trois individus dont un, le bas du visage caché par un foulard et tenant une carabine, lui demanda :

— As-tu de l'argent ?

M. Nicolet remonta alors dans la machine où il s'arma d'un balai métallique destiné au nettoyage des aiguilles en hiver. Il prit également une lanterne et redescendit. C'est alors qu'une brève lutte s'engagea, le conducteur recevant un coup de poing à la figure alors qu'il donnait à son agresseur un coup de balai au visage. Il n'en fallut pas davantage pour décider ce dernier à faire demi-tour et à prendre la fuite avec ses deux compagnons qui, eux, ne portaient pas de masque, et dont l'un avait le teint basané tandis que l'autre portait de larges favoris. L'homme armé mesurait environ 1 m 85, il avait des cheveux noirs et une moustache. Les trois garnements parlaient avec un accent français.

Abandonnant la poursuite qu'il avait engagée, le conducteur remonta dans sa machine et repartit vers Vendlincourt en actionnant le mégaphone. De la gare de cette localité, il alerta la police. Le 453 n'était arrivé à Porrentruy qu'avec 14 minutes de retard.

Les trois mauvais garçons, des faux durs probablement, furent encore aperçus un peu plus loin par le conducteur, sortant d'un chemin de forêt dans une voiture Citroën DS. La police a procédé hier à une enquête en compagnie de la Sûreté et du service d'identification.

HALTÉROPHILE !

Signalons encore que M. Nicolet, qui travaille depuis six ans aux C.J., mais qui n'est affecté au Porrentruy-Bonfol que depuis le début de décembre, fait partie du club d'haltérophilie de Tramelan ! D'autre part il faut relever encore que la poste avait remis un sac au conducteur du train, au départ de Bonfol ; mais il n'a pas été possible de savoir s'il contenait de l'argent... Ce qui n'est pas impossible puisque, selon certains renseignements, la poste de Bonfol aurait encaissé plusieurs dizaines de milliers de francs ces derniers jours. On peut faire beaucoup de suppositions après cette curieuse attaque ratée...

BÉVI

CORMORET

Budget refusé

(sp) Réunis en assemblée municipale, les citoyennes et citoyens de Cormoret ont tout d'abord accepté les comptes 1971 sous réserve, du fait que ceux-ci chevauchent sur le début de l'année 1972 par suite de difficultés dans la gestion communale. Le budget, prévoyant le relèvement d'un dixième de la quotité d'impôt, a été refusé par 43 voix contre 38. En revanche, la perception des impôts par tranches et l'adhésion de principe à un syndicat de l'aménagement régional en formation ont été acceptés.

MOUTIER

Assermentation

(c) Hier, en fin d'après-midi, le préfet Macquat a assermenté une quarantaine de nouveaux élus des communes bourgeoises municipales et des paroisses du district de Moutier.

Démission

(c) M. Roger Claude conseiller municipal de Moutier, vient de donner sa démission de l'éxécutif pour raison de santé.

Le RJ : de quel droit le gouvernement se mêle-t-il des affaires de la TV ?

Le Rassemblement jurassien a diffusé hier soir le communiqué suivant : « Le rapport du Conseil exécutif sur la création de régions et sur l'aménagement d'un statut pour le Jura s'est heurté au scepticisme ou à l'hostilité de la presse suisse. Pour la première fois, l'opinion publique admet, dans sa presque totalité, que le canton de Berne est incapable de résoudre la question jurassienne.

Au lieu de reconnaître ce fait, et d'en appeler lui-même à l'intervention fédérale, le gouvernement bernois renoue avec la politique arrogante qui, en 1947, a mis le feu aux poudres. Par la voix de son vice-chancelier, il a contesté à la Suisse le droit d'intervenir, sauf si les autorités cantonales ne parviennent plus à réprimer les troubles. On y a vu, avec raison, un acte provocateur pouvant déboucher sur des affrontements sanglants.

Non content de perdre ainsi les pédales, le pouvoir bernois exerce une presssion grossière sur la télévision suisse, pour la contraindre à ne plus accorder au problème du Jura l'importance dictée par les événements. Après avoir obtenu audience de M. Stelio Molo, directeur général de la SSRT, entouré de son état-major, les membres du Conseil exécutif ont encore eu des entrevues avec M. Guido Frei, directeur de la télévision suisse allemande, et Ulrich Goetsch, chef de l'information. Ils ont même visionné certains films !

Le Rassemblement jurassien, devant ces atteintes à la liberté d'information,

— demande pourquoi, et de quel droit, un gouvernement cantonal peut intervenir unilatéralement dans les affaires de la télévision ;

— déclare que cette démarche bernoise vise à mettre la TV au service d'une politique dirigée contre la minorité jurassienne de langue française ;

— rend la Confédération responsable des malheurs que pourrait engendrer sa passivité face aux entreprises hégémoniques du canton de Berne. »

Plus d'école à Lucelle mais...

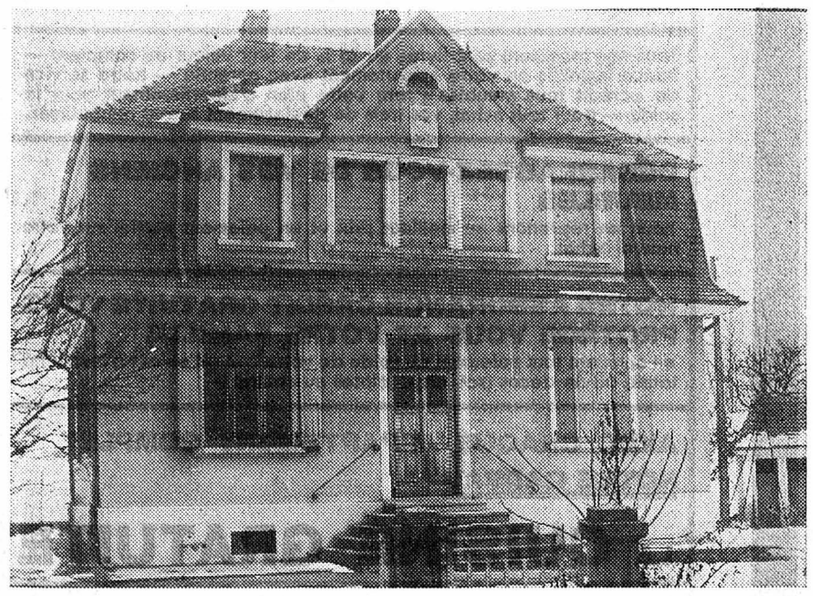

Lucelle, minuscule commune française aux portes de la Suisse, à une centaine de mètres du poste frontière, n'a plus d'école depuis la rentrée d'automne. Le bâtiment (notre photo), recevait ces dernières années assez régulièrement une quinzaine d'élèves, Français et Suisses, ces derniers venant des fermes jurassiennes des environs. Cependant, ces derniers mois, l'école n'avait plus que six élèves et l'instituteur avait changé de poste, sans que l'on puisse obtenir de remplaçant. Cette suppression cause des soucis aux parents, et notamment à une famille suisse établie sur territoire français, dont quatre enfants sont en âge de scolarité. L'aîné a été placé dans un collège, alors que les trois cadets sont transportés chaque jour en voiture par leur père à l'école de Winkel.

Le bâtiment scolaire, qui abrite également la mairie et le secrétariat, pourra probablement recevoir des « classes vertes », et on n'a d'ailleurs pas encore abandonné tout espoir de le voir un jour réaffecté à sa destination première.

(Avipress-Bévi)

Un sport de tout repos...

(sp) Lors des éliminatoires régionaux, le Curling-club Jura s'est qualifié pour le championnat suisse de curling. En deux journées, les quatre joueurs de l'équipe jurassienne ont joué durant 12 heures et demie. Chacun a lancé deux tonnes de pierres et balayé sur une distance de quatre kilomètres environ ! Le curling n'est pas à la portée de n'importe qui !

CORGÉMONT

Un pâturage pour les chiens

(sp) Les autorités municipales ont autorisé le Dobermann-club à utiliser le pâturage des Carolines comme terrain d'entraînement pour les chiens. Cette autorisation sera retirée si des plaintes étaient formulées quant au bruit ou si des ennuis étaient causés au bétail. En revanche, la construction d'un baraquement n'a pas été autorisée.

FRIBOURG — FRIBOURG

Voiture en feu : mère et enfants l'échappent belle

Hier, vers 12 h 50, Mme Marie-Madeleine Hayoz, 31 ans, de la Roche, circulait au volant d'une voiture en direction de la Roche. Elle était accompagnée de deux enfants. A la sortie du pont de Corbières, à la hauteur de la fabrique Leva S.A., le véhicule dérapa sur le verglas, sortit de la route, heurta des pierres artificielles et se renversa sur la route où il prit feu. La conductrice qui souffrait notamment d'une fracture d'un bras et les deux enfants, pratiquement indemnes, parvinrent à sortir rapidement de l'auto qui fut entièrement brûlée. Mme Hayoz est soignée à l'hôpital de R[illegible] Les dégâts sont estimés à 4000 francs.

Où skier dans le canton ?

● **Charmey-Vounetz :** 15-30 cm de neige tassée, pistes bonnes, la télécabine et les trois téleskis du sommet fonctionnent. Le premier télésiège est terminé et pourra être utilisé dès la prochaine chute de neige.

● **Châtel-Saint-Denis - Les Paccots :** 10-15 cm, pistes bonnes, les téléskis de Borbuintze et de la Cagne fonctionnent.

● **Im Fang - la Villette :** le skilift d'entraînement fonctionne. La piste de fond éclairée est ouverte.

● **Jaun - Bellegarde :** 10-20 cm, pistes praticables, tout fonctionne.

● **Moléson :** 5-30 cm, piste du Moléson praticable et seule ouverte. La télécabine, le téléphérique et le skilift des Joux fonctionnent.

● **Lac Noir :** 5-15 cm, pistes praticables, les skilifts principaux et du Lac Noir fonctionnent.

● **Sorens :** piste de fond ouverte (éclairée les jeudi et samedi soirs).

Deux chocs dans le brouillard

Hier, vers 12 h, une voiture bâloise circulait de Berne en direction de l'Ochsen, sur la route de détournement de Morat. Une voiture allemande parvint à faire de même, mais une troisième, française, provoqua un téléscopage général dans le brouillard. Dégâts estimés à 10.000 francs.

Vers 12 h, également, une voiture bernoise circulait de Morat en direction de Villars-les-Moines, alors qu'elle dépassait deux piétons, elle entra en collision avec une auto fribourgeoise qui arrivait en sens inverse. Aucun blessé, mais dégâts estimés à 5000 francs.

Deux motocyclistes blessés à Grandcour

(c) Vendredi, vers 13 h 45, M. Philippe Budry, âgé dl 20 ans, et domicilié à Genève, circulant à motocyclette de Missy en direction de Grandcour, a été déporté à gauche dans un virage à droite à la croisée de Ressudens. commune de Grandcour. Sa machine heurta alors le flanc d'une auto roulant en sens inverse. Le motocycliste et sa passagère, Mlle Marie-Claude Christinat, 22 ans, habitant également Genève, ont été blessés et transportés à l'hôpital de Payerne. M. Budry souffre de blessures sans gravité et Mlle Christinat d'une double fracture de la jambe gauche.

Budget déficitaire

(c) Dans sa dernière séance de l'année, présidée par M. François Mayor, le Conseil communal de Grandcour a approuvé le budget pour 1973, prévoyant un déficit de 67.474 fr., sur un total de dépenses de 485.536 francs. Le Conseil a renouvelé son bureau conme suit : MM. François Mayor, président ; Roland Ruchat, vice-président ; André Ney et Michel Bonny, scrutateurs ; Francis Oulevey et René Combremont, scrutateurs suppléants. La commission de gestion sera composée de : MM. Edouard Rapin, Jean-Claude Jaques, René Jean-Mairet, Jean-Claude Rossier, Michel Pradervand ; suppléants : MM. André Ney, Gérard Mayor et René Giacomotti.

VAUD — VAUD — VAUD

Septuagénaire tué par le train à Arnex

A Vuitebœuf, deux personnes l'échappent belle

De notre correspondant :

Hier vers 17 h environ, M. Fritz Gurtner, âgé de 70 ans, du Devins, sur Orbe, a été happé par le train Lausanne - Vallorbe à Arnex, alors que le convoi venait de démarrer. M. Gurtner, qui descendait du train à ce moment-là, fut tué sur le coup. Il est probable que la victime s'est aperçue trop tard qu'elle devait descendre, et qu'elle a voulu quand même tenter de le faire. Son corps a été transporté à la morgue de l'hôpital d'Orbe.

Vers 11 h 30, le conducteur d'une auto circulant d'Yverdon en direction de Sainte-Croix n'a pas aperçu un train qui venait de partir de la gare de Vuitebœuf, pas plus que les signaux lumineux et les semi-barrières du passage à niveau de Vuitebœuf. Sa voiture défonça la barrière et fonça contre le train. C'est un miracle qu'il n'y ait pas eu de blessés plus graves. En effet, le conducteur et son passager sont légèrement blessés ; par contre, le véhicule est naturellement hors d'usage.

Une charmante coutume

(c) A la fin de chaque année, la municipalité de Payerne dresse la liste des personnes âgées de 80 ans et plus, domiciliées en ville et aux hameaux de Corges, Vers-chez-Savary, Etrabloz et Vers-chez-Perrin, afin de leur faire remettre par les agents de la police locale une bouteille de vin de la commune, accompagnée d'une lettre de vœux. Cette gentille attention a touché cette année 86 personnes. Parmi celles-ci se trouvent le doyen de Payerne, M. Jules Caille, âgé de 94 ans, et la doyenne, Mme Elisabeth Jacques, âgée de 92 ans.

La bouteille des octogénaires.

(Avipress - Pache)

HENNIEZ

Budget adopté

(c) Dans sa dernière séance de l'année, le Conseil général d'Henniez, présidé par M. Eugène Piquilloud, a approuvé le budget pour 1973, prévoyant un déficit de 890 fr., sur un total de dépenses de 181.350 francs. Le bureau a été renouvelé comme suit : MM. Eugène Piquilloud, président ; Robert Thuillard, vice-président ; scrutateurs : Mme Marguerite Birbaum et M. Pierre Corday ; suppléants : MM. Georges Frey et André Chaudet. La commission de gestion sera composée de : MM. Charles Wenger, J.-J. Zahno et de Mme Isabelle Cachin ; suppléants : MM. Marcel Thuillard et Joseph Niclass.

PAYERNE

« Verrée » de fin d'année

(c) A l'issue de sa dernière séance de l'année, la municipalité a reçu le personnel communal à la cave pour la traditionnelle « verrée » de fin d'année. A cette occasion, le syndic Meyer a pris congé en lui remettant un cadeau et en lui exprimant la gratitude de l'autorité, de M. Fernand Jaccoud, appointé de police, qui prend sa retraite après trente ans d'activité. La distinction d'appointé a ensuite été remise à l'agent Willy Aebi.

Un geste sympathique

(c) Ayant appris que les Mélèzes qui lui avaient été commandés avaient été plantés par les enfants de sept ans (« l'arbre de mes sept ans »), M. Jean Bavaud, pépiniériste à Echallens, a décidé d'offrir ces jeunes arbres, tenant ainsi à s'associer à l'initiative payernoise, qui a eu le retentissement que l'on sait.

BIENNE - BIENNE - BIENNE - BIENNE

Amendes d'ordre et casier judiciaire : la réglementation dans le canton de Berne

Le 1er janvier entrera en vigueur la loi cantonale portant introduction de la loi fédérale du 24 juin 1970 sur les amendes d'ordre infligées aux usagers de la route et instituant d'autres amendes d'ordre. Cette loi sert d'une part à l'introduction de la loi fédérale sur les amendes d'ordre et constitue d'autre part la base à l'établissement, par voie de décret, d'une liste cantonale d'amendes d'ordre pour des contraventions sans gravité, n'étant pas en rapport avec le droit en matière de circulation routière et pour lesquelles la procédure de l'amende d'ordre est également applicable. Le Grand conseil a fait usage de cette compétence. Aussi, à l'avenir, les organes de police sont-ils habilités à **percevoir auprès du contrevenant, sur-le-champ, des amendes d'ordre pour des faits déterminés.** La procédure de l'amende d'ordre est limitée aux contraventions énumérées sur la liste cantonale des amendes reproduite ci-après :

CONTRAVENTIONS

— Organisation, sans autorisation officielle, de collectes et de ventes ; — ne pas être porteur de la carte de voyageur de commerce ; — ne pas faire figurer la raison sociale sur des stands de vente ou de commerces forains lors de marchés ou de manifestations dominicales ; — ne pas être porteur de la patente ; — ne pas être porteur de la patente d'exploitation.

— Ne pas être porteur du visa communal pour des représentations ou exhibitions ; — ne pas être porteur du visa communal sur la patente de colportage; — ne pas quitter une auberge malgré l'invitation faite réglementairement lors de la fermeture.

— Légers cas de conduite inconvenante sans tapage nocturne, avec tapage nocturne ; — fausse déclaration d'identité sur un « Bulletin d'arrivée » ; — fréquenter un « dancing » ou un salon de jeux avant d'avoir atteint l'âge légal.

AMENDES « ZOOTECHNIQUES »

— Ne pas identifier par une marque les animaux de l'espèce bovine âgés de plus de six mois ; — laisser des chiens en liberté sans marque de contrôle officielle ; — ne pas être porteur de la patente de marchand de bétail ; — ne pas être porteur de la patente pour l'exercice de la pêche dans les eaux publiques.

— Ne pas être porteur de la patente ou du permis de chasse.

OPPOSITION

La procédure de l'amende d'ordre ne constitue pas une détérioration du statut juridique du citoyen, étant donné qu'il peut s'y opposer. Les organes de police sont tenus de rendre les personnes concernées attentives à cette possibilité. Si le prévenu s'oppose à la procédure, la police établit un rapport et procède à une dénonciation, ce qui a pour conséquence l'introduction d'une procédure ordinaire.

La perception sur-le-champ des amendes d'ordre offre au contrevenant l'avantage qu'en cas de contravention portant sur une amende inférieure à 50 fr., l'anonymat est garanti, c'est-à-dire qu'il reçoit une quittance ne mentionnant pas son nom. Les amendes d'ordre de 50 francs et plus doivent être portées à la connaissance du registre cantonal des peines ; la liste cantonale des amendes ne prévoit toutefois pas l'obligation de les communiquer. Les amendes d'ordre prévues par la loi du 24 juin 1970 concernant les usagers de la route, ainsi que celles figurant sur la liste cantonale des amendes d'ordre, ne peuvent être perçues que par des agents de police en uniforme, du canton et des communes, ayant acquis une formation et étant assermentés. Dans le cas où une personne n'est pas porteuse de la patente ou du permis de chasse ou de pêche, les gardes-chasse assermentés et en uniforme sont habilités à percevoir des amendes d'ordre.

Les amendes d'ordre peuvent être payées immédiatement, ou dans les 10 jours, moyennant un bulletin de versement. En cas de non-paiement de l'amende dans le délai de 10 jours, le droit pénal ordinaire et les prescriptions cantonales sur la compétence en matière de contraventions sont applicables.

Compte tenu de la nouvelle réglementation de la loi fédérale sur les amendes d'ordre infligées aux usagers de la route, selon laquelle les amendes d'ordre de 50 fr. et plus sont inscrites au registre cantonal des peines, **l'ordonnance du 9 janvier 1942 sur le casier judiciaire cantonal a été modifiée en ce sens qu'à partir du 1er janvier 1973, toutes les amendes, à savoir les amendes d'ordre et celles infligées selon la procédure ordinaire, de 50 fr. et plus seront inscrites au casier judiciaire cantonal.** Jusqu'à présent, toutes les amendes (par exemple une amende d'un franc, prononcée pour absence injustifiée à l'école complémentaire) étaient inscrites au casier judiciaire cantonal. Cette modification est notamment dictée par des conceptions libérales, la dévaluation monétaire et des motifs de rationalisation. Par ailleurs, elle établit une égalité de traitement envers les personnes condamnées à une amende d'ordre.

A l'instar des prescriptions fédérales relatives aux amendes d'ordre, lors de contraventions portant sur des amendes allant de 50 à 100 francs, on ne mentionnera que succinctement l'état civil (nom, prénoms, date de naissance, lieu d'origine, profession et domicile du contrevenant), renonçant ainsi à certaines indications exigées par l'ordonnance fédérale sur le casier judiciaire, tels que nom de naissance et prénoms des parents, lieu de naissance, état civil, incorporation militaire, etc... De cette façon, on évitera aux personnes concernées et aux organes de police des explicatoins souvent gênantes, cela voire parfois en présence d'autres personnes. S'agissant des infractions portant sur des amendes de 100 fr. et plus et devant être communiquées au casier judiciaire central, l'état civil complet, précise la direction de la police du canton, sera indiqué comme jusqu'à présent.

La paroi nord de la Jungfrau : ce week-end ?

(c) Les 12 alpinistes biennois qui, depuis quelque temps, stationnent au Jungfraujoch en attendant d'entreprendre la première hivernale de la paroi nord de la Jungfrau, n'ont pour l'instant et en raison du fœhn soufflant a plus de 130 km/h entrepris que des essais. Le temps s'étant remis depuis hier on suppose qu'avant dimanche ils réussiront dans leur tentative. Rappelons que cette paroi n'a été gravie qu'une seule fois en été 1947.

En raison de la proximité d'une installation d'incinération d'huiles usées

L'école secondaire d'Orpond va-t-elle fermer ses portes ?

De notre rédaction biennoise :

L'école secondaire d'Orpond, petit village situé à quatre km à l'est de Bienne devra-t-elle fermer ses portes dès janvier ? C'est le bruit qui court. Construite en 1971, elle a coûté quelque quatre millions de francs, sans le terrain ; elle abrite les élèves de plusieurs communes avoisinantes.

Il y a quatre ans, la commune d'Orpond avait autorisé l'implantation dans la région d'une installation d'incinération des huiles usées, mais à titre provisoire. Or les essais durent depuis quatre ans, comme quoi le provisoire dure souvent fort longtemps ! L'installation qui fonctionne à plein rendement, a même été agrandie, sans autorisation paraît-il. D'autre part, aucune mesure de protection contre le bruit, la filtration d'air n'est installée. Tout semble se passer assez illégalement dans cette installation. Malgré les nombreuses interventions de la commune d'Orpond, malgré la décision de l'assemblée communale de faire cesser cette exploitation, malgré l'intervention de l'inspection cantonale des usines et industries, malgré le bruit étourdissant, malgré les vibrations et d'autres inconvénients, explosions qui sont ressenties par les enseignants et les élèves de l'école secondaire d'Orpond) rien n'a changé pour le moment.

REFUS DE BIENNE

Afin de remédier à cette situation, les autorités cantonales ont proposé au propriétaire de construire de nouveaux bâtiments dotés d'une haute cheminée, de filtres pour l'air et d'isolation contre le bruit. Le coût de ces transformations est estimé à un demi-million de francs.

La ville de Bienne s'est refusée à participer aux frais d'une nouvelle installation, bien qu'elle envoie une grande partie de ses huiles usées à Orpond, comme d'ailleurs de nombreuses communes du pays. Des trains entiers arrivent en effet d'un peu prtout en Suisse. En 1970 plus de 700.000 tonnes d'huile ont été brûlées à Orpond.

Dans toute cette affaire, il semblerait qu'à chaque réclamation fondée, il se trouve une personnalité haut placée (probablement intéressée) qui autorise la prolongation de l'exploitation. En 1972, le conseiller d'Etat Schneider accompagné du conseiller national Raoul Kohler et du chef de la protection civile M. Koradi de Bienne, ont inspecté les lieux et ont admis que tout devrait changer. La cour d'appel du canton de Berne elle-même estime que cette situation ne peut continuer.

Toutes les réclamations et plaintes des autorités communales intéressées n'ayant trouvé aucun accueil à Berne, les parents des élèves ont constitué un dossier d'accusation et ont décidé que l'école serait probablement fermée après les vacances de Noël si entre-temps une décision n'est pas prise à Berne.

EMBARRAS A BERNE

Selon M. Wutrich, directeur de l'Office cantonal pour l'eau et l'énergie, on ne peut rien changer pour l'instant parce qu'il n'existe pas d'autres installations qui pourraient détruire les hydrocarbures. Certains faits, dit-il, sont exagérés, mais on ne saurait nier les nuisances subies par les écoliers, nuisances qui devraient être élliminées aussitôt que possible.

Fermera-t-on les portes de cette école en janvier ?

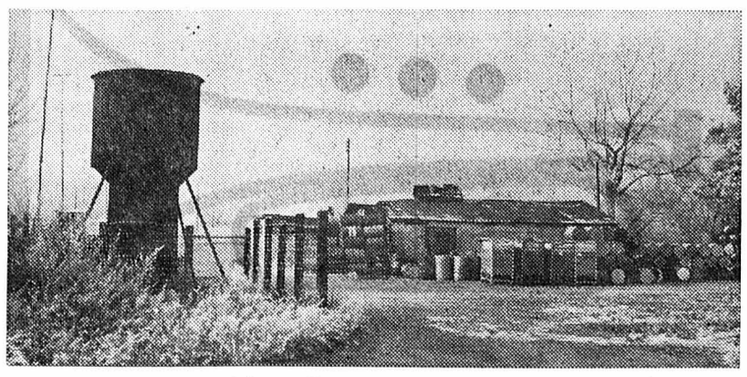

L'installation incriminée.

(Avipress - Ad. G.)

Bussy + Stolz

COIFFURE

remercie
sa fidèle clientèle
et lui adresse
ses vœux les meilleurs
pour 1973

L'ESCARPIN

Saint-Maurice 1
NEUCHATEL
Tél. 25 01 22

vous remercie de la confiance que vous lui avez témoignée et vous présente ses vœux pour la nouvelle année

Valérie
FOURRURES
MOULINS 45 — 2000 NEUCHATEL
Tél. (038) 24 35 17
remercie sa fidèle clientèle
et lui souhaite une bonne
et heureuse nouvelle année

Le comité
et l'office
de la section
neuchâteloise
du TCS
présentent leurs meilleurs vœux à tous leurs sociétaires pour l'année 1973.

MENTHA
Ferblanterie - Sanitaire
DOMBRESSON
présente à sa fidèle clientèle ses meilleurs vœux pour la nouvelle année et la remercie de la confiance qu'elle lui a témoignée

CERCLE NATIONAL
PLACE PURY
RÉVEILLON
de SAINT-SYLVESTRE
Grande ambiance - Danse - Cotillons - Consultez notre menu.
Tél. 24 08 22.

LA BOULANGERIE-PÂTISSERIE
A. BOTTERON
Cité-Verte Port-Roulant 34
présente à ses fidèles clients ses bons vœux pour 1973

MENUISERIE-ÉBÉNISTERIE
J.-L. Décosterd
présente à ses clients et amis ses meilleurs vœux pour 1973.

Vautravers
R. Nicole successeur
présente à sa fidèle clientèle, à ses amis et connaissances, ses meilleurs vœux pour la nouvelle année

CRÉDIT JUSQU'A Fr. 10 000.-
SANS CAUTION
POUR MEUBLER VOTRE APPARTEMENT

Nos PRIX par MENSUALITÉS à peine croyables

INTÉRÊT COMPRIS — PAS DE SUPPLÉMENT

NOS CRÉDITS SONT DE 30 MOIS
sans réserve de propriété sur demande, avec suspension de versement en cas de maladie - accidents - service militaire (sel. disp. jointes au contrat).

Tous nos mobiliers sont livrés au 25 % de leur valeur au comptant — franco installés en votre appartement avec garantie — notre service de « crédit tous meubles » fera votre plan d'amortissement pour le solde — pour tout achat, vos frais de déplacement seront remboursés.

DÉBARRASSEZ-VOUS DE VOS ANCIENS MEUBLES
nous les reprenons au meilleur prix et en paiement partiel sur votre nouvel achat.

NOTRE ASSURANCE CRÉDIT GRATUITE VOUS PROTÈGE VOUS ET VOTRE FAMILLE
en annulant tout paiement du solde de votre contrat en cas d'invalidité totale ou de décès (sel. disp. jointes au contrat).

AVEC CHAQUE APPARTEMENT COMPLET
NOTRE CADEAU
LA CUISINE GRATUITE

VISITEZ
notre cité merveilleuse du meuble
7 ÉTAGES - 22 VITRINES
7000 m² DE CHOIX
ouverte tous les jours, sauf le dimanche, de 8 à 12 h. et de 14 à 18 h., ou à tout autre moment de votre choix, mais seulement sur rendez-vous, tél. (029) 2 66 66.

	FRANCS
SALLE A MANGER — dès Fr. 607.— ; à crédit Fr. 695.—, acpte Fr. 152.—	18.-
CHAMBRE A COUCHER 6 pièces — dès Fr. 885.— ; à crédit Fr. 1008.—, acpte Fr. 222.—	26.-
VAISSELIER bar-bibliothèque — dès Fr. 985.— ; à crédit Fr. 1 125.—, acpte Fr. 247.—	29.-
SALON TRANSFORMABLE sur roulettes — dès Fr. 1145.— ; à crédit Fr. 1303.—, acpte Fr. 287.—	33.-
CHAMBRE A COUCHER arm. haute, palis. — dès Fr. 1 585.— ; à crédit Fr. 1 795.—, acpte Fr. 397.—	46.-
SALON TV fauteuil relax — dès Fr. 1 695.— ; à crédit Fr. 1 923.—, acpte Fr. 424.—	49.-
PAROI-BIBLIOTHÈQUE 300 cm., noyer ou palis. — dès Fr. 1785.— ; à crédit Fr. 2030.—, acpte Fr. 447.—	52.-
SALLE A MANGER av. table ronde, teak ou palissandre — dès Fr. 1830.— ; à crédit Fr. 2075.—, acpte Fr. 458.—	53.-
CHAMBRE A COUCHER Regency — dès Fr. 2235.— ; à crédit Fr. 2533.—, acpte Fr. 559.—	65.-
SALLE A MANGER Château, chêne sculpté, 9 p. — dès Fr. 2385.— ; à crédit Fr. 2700.—, acpte Fr. 597.—	70.-
PAROI-ÉLÉMENTS 400 cm. avec lit mural — dès Fr. 3500.— ; à crédit Fr. 3973.—, acpte Fr. 875.—	103.-
APPARTEMENT COMPLET 2 chambres — dès Fr. 2312.— ; à crédit Fr. 2627.—, acpte Fr. 578.—	68.-
APPARTEMENT COMPLET 3 chambres — dès Fr. 3206.— ; à crédit Fr. 3644.—, acpte Fr. 802.—	94.-
APPARTEMENT COMPLET programme 72 — dès Fr. 5985.— ; à crédit Fr. 6773.—, acpte Fr. 1497.—	175.-

Si vous êtes empêché de visiter nos expositions...
ADRESSEZ-NOUS ENCORE AUJOURD'HUI CE BON
Nos collections détaillées vous permettront de choisir chez vous.
En choisissant aujourd'hui, vous bénéficiez des meilleurs prix avec garde-meubles gratuit jusqu'à la livraison, selon contrat.

BON pour une documentation gratuite
Nom, prénom :
Rue, No :
Localité : FN

AU CENTRE SUISSE romand DU MEUBLE À CRÉDIT
Tinguely AMEUBLEMENTS 1630 BULLE
GRAND PARKING — SORTIE DE VILLE DIRECTION FRIBOURG — TÉLÉPH. (029) 2 66 66

SAMEDI 30 DÉCEMBRE — MARDI 2 JANVIER
VISITEZ NOTRE GRANDE EXPOSITION DU NOUVEL-AN
Les 2 derniers jours aux anciens prix
Avec chaque achat : UNE CARTE GRATUITE POUR UNE JOURNÉE TOURISTIQUE en Gruyère et Moléson-Station

Rabus
RABUS OPTICIEN DIPLÔMÉ
FBG. DE L'HÔPITAL 3 (SOUS LES ARCADES)
2001 NEUCHÂTEL TEL.(038) 25.11.38
présente à sa fidèle clientèle et à ses amis ses meilleurs vœux pour la nouvelle année

COLOR CENTER
Rue de l'Ecluse 15
Tél. 038/25 17 80
2000 Neuchâtel
remercie sa fidèle clientèle
et lui présente
ses meilleurs vœux
pour l'année 1973
J. Lachat, gérant

BOUCHERIE Tél. 25 59 71
M. Amstutz DES FAHYS
Volaille fraîche
Lapins frais du pays
Fumés
La famille Michel AMSTUTZ remercie sa fidèle clientèle et lui présente ses meilleurs vœux pour la nouvelle année

BISCUITERIE NEUCHATELOISE
Cattin
M. et Mme Ulysse CATTIN remercient leur fidèle clientèle et forment tous leurs vœux pour 1973

HORLOGERIE-BIJOUTERIE
Fortenier
NEUCHATEL
présente à sa fidèle clientèle et à ses amis ses meilleurs vœux pour la nouvelle année

Hôtel la Croix-d'Or
CHÉZARD
présente à tous ses clients et amis ses remerciements ainsi que ses vœux sincères pour la nouvelle année
Aloïs Rollier et famille

B. GROUX
Electricien diplômé
Pierre-à-Mazel 2
NEUCHATEL
présente à sa fidèle clientèle ses meilleurs vœux pour la nouvelle année

AUTO ÉCOLE
Français - Allemand
G. ULRICH
bureau ✆ 25 66 77
domicile ✆ 41 33 51

POUR VOS PROBLEMES DE COMMUNICATION ASSA VOUS DONNE LES SOLUTIONS
NOS MEILLEURS VŒUX POUR 1973
ANNONCES SUISSES S.A.
société suisse de publicité
ASSA

A ses clients toujours plus nombreux
en TV noir - blanc et couleur,
radio et appareils ménagers
Jeanneret & Cie sa
Au Confort Ménager
Seyon 26-28-30 • Neuchâtel • Téléphone 24 57 77
adresse ses meilleurs vœux
pour la nouvelle année
et ses remerciements.

Lettres Arts Spectacles

NOTES DE LECTURE

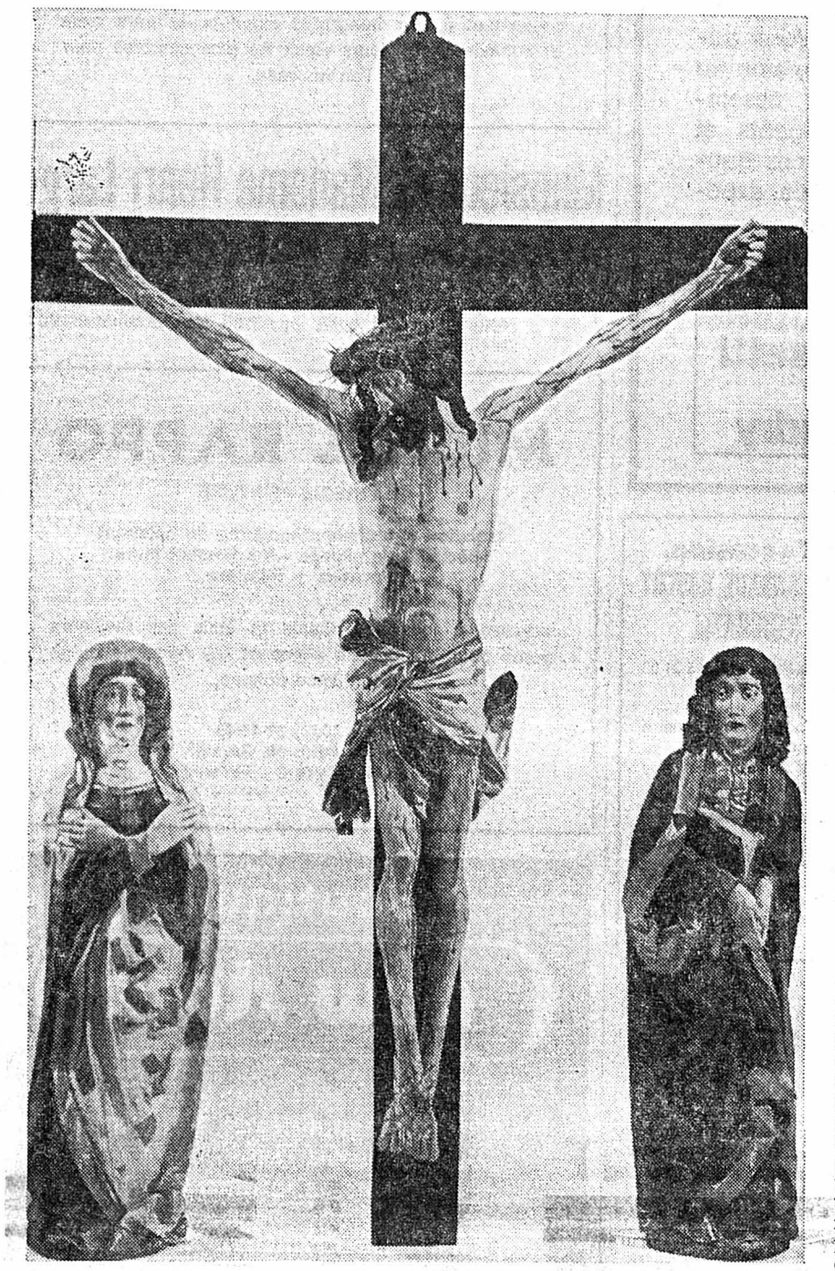

Une crucifixion. après la restauration de l'église (Rarogne)

Raron. BURG UND KIRCHE. Par (Alfred A. Schmid.) Avec un avant-propos de Nello Celio et des textes de Christoph. Bernoulli, Carl J. Burkhardt, J.-R von Salis, etc. (Birkhäuser Verlag, Bâle.) En automne 1972, la restauration de l'église de Rarogne, entreprise en 1969, se trouvait terminée. Ce fut l'occasion de publier un fort beau livre consacré à l'église elle-même et aux fouilles archéologiques faites sur la colline. Nous y lisons l'histoire de l'église, un essai de Carl J. Burckhardt sur le cardinal Schiner et un texte de Jean-Rodolphe von Salis sur Rainer Maria Rilke en Valais. Un livre savant, mais d'un très grand intérêt, orné de magnifiques illustrations.

Nouveau Testament. TRADUCTION ŒCUMÉNIQUE DE LA BIBLE. Edition intégrale. (Editions du Cerf. Les Bergers et les Mages. Paris, 1972.) Préparée avec un souci évident d'objectivité scientifique, cette traduction œcuménique du Nouveau Testament est un monument de sagesse et d'irénisme. Presque trop ! En lisant, par exemple, les commentaires admirables de justesse et de précision, qui accompagnent le texte de l'épître aux Romains, on se prend à regretter que le feu d'un Luther n'y brille pas davantage. La Révélation n'est pas le fait d'un dénominateur commun, si bien intentionné soit-il, mais l'illumination d'une âme qui s'ouvre tout entière à la vérité. Réserve qui toutefois n'enlève rien à la valeur littéraire et scientifique de cette remarquable traduction. C'est naturellement, à tout point de vue, un événement.

Marie Mauron. LES ARSACS. Roman. (Plon.) Devant la nature que l'on malmène au nom de ce que l'on appelle le progrès, c'est-à-dire au nom de l'argent et des profits à venir, Marie Mauron élève une protestation violente et indignée. Que l'on engloutisse une vallée, les paysans diront non ! Et s'il le faut, ils feront sauter les Arsacs, leur beau domaine à cailloux et à liberté, et ils sauteront eux-mêmes avec. C'est donc avec une lourde mélancolie que Marie Mauron évoque la vie patriarcale des Alpilles, où gens, bêtes, pierres et récoltes créaient une existence commune, et où les traditions faisaient fleurir un rustique bonheur.

Romain Goldron. BEETHOVEN SANS LÉGENDE. (Cahiers de la Renaissance vaudoise.) Une hérédité chargée, Bonn, ville ouverte aux courants nouveaux, l'éducation musicale, les premiers concerts, Beethoven et ses protecteurs, l'improvisateur, le pianiste, le pédagogue, l'interprète, le compositeur, tels sont les aspects divers qui nous mettent en contact direct avec l'homme et l'œuvre. Opiniâtreté, fureurs, mais aussi tendresse et humour, Beethoven ne cesse de nous surprendre, si bien que l'on a quelque peine à se faire une image cohérente de celui qui écrivait au prince Lichnowsky, après avoir brisé son buste : « Des princes, il y en a et il y en aura encore des milliers. Il n'y a qu'un Beethoven. »

Renée Molliex. CHANTEVIN. (Editions Mon Village, Vulliens.) Une autobiographie, celle d'une intellectuelle devenue vigneronne par son mariage. Ce récit a obtenu le Prix des Murailles.

Jeanne Patthey. THÉRÈSE ET LE MAL DES MONTAGNES. (Editions de la Thièle, Yverdon.) Histoire d'une femme soulevée par une passion sans mesure et déchirée entre l'émerveillement et le désespoir, qui va partout interrogeant les dieux et les hommes. Le Jura, Sainte-Croix, Vevey, les Pléiades servent de cadre à cette exploration à la fois cosmique et quotidienne.

Ilse Barande. SANDOR FERENCZI. (Petite Bibliothèque Payot.) Sandor Ferenczi (1873-1933) appartient à la génération des pionniers de la psychanalyse. Nous lui devons nombre d'intuitions vivantes, parmi celles qui jaillissent lorsqu'une personnalité découvre, au fil des cures et des rêveries, les harmoniques de l'organisation psychique.

Krishnamurti. LE CHANGEMENT CRÉATEUR. (Delachaux et Niestlé.) Comment devons-nous vivre dans le monde ? Que valent nos idéaux ? C'est à ces questions que tente de répondre ce sage à la pensée énigmatique, qui cherche une synthèse par-delà toutes les doctrines et les religions établies.

Idries Shah. LES SOUFIS ET L'ÉSOTÉRISME. (Payot, Paris.) Ascètes et mystiques de l'Islam, les Soufis représentent une grande tradition secrète dont la méthode d'accès à la connaissance a influencé non seulement la pensée orientale, mais une grande partie de la pensée occidentale. Par leur credo d'amour, ils ont favorisé l'éclosion de l'amour courtois et l'idéalisation de la Vierge Marie.

Musée neuchâtelois. OCTOBRE-DÉCEMBRE 1972. J. Thierry du Pasquier : Maisons de commerce neuchâteloises au Havre, au XIXe siècle. M. Colson et J.F. Gilmont : La carrière mouvementée de Michel Mulot. Charles Béguin : Jean-Frédéric d'Osterwald, royaliste. Bibliographie, chronique et Prix Auguste Bachelin 1972.

P.L.B.

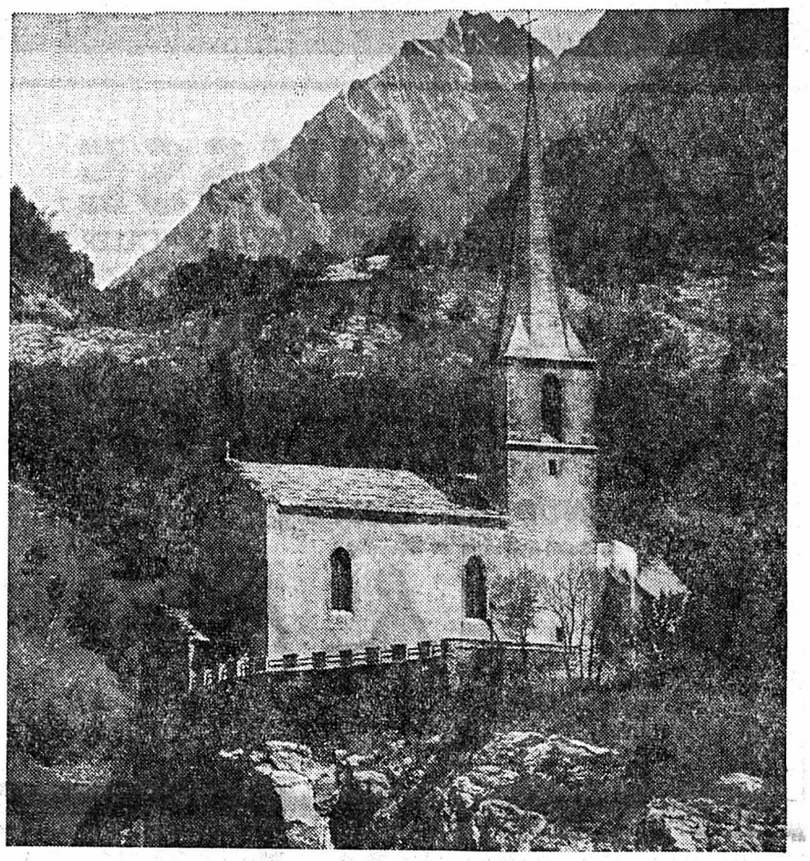

L'église de Rarogne

Le Printemps de la vie

par Jean Dutourd

La chronique des livres de P.-L. BOREL

On n'a guère parlé au moment des prix du *Printemps de la vie* (1), de Jean Dutourd, et pourtant c'est l'un des meilleurs romans parus au cours de l'année. Œuvre intelligente, brillante, souvent même profonde, qui n'a qu'un défaut : il lui manque ce côté écervelé, superficiel et folache, qui caractérise les romans à la mode. En un mot, il y a là trop de bon sens.

Un bon sens diablement acéré. Nous lions connaissance avec deux amis, Jacques de Boissy, fils d'un grand financier homme du monde, qui ressemble un peu au père Leuwen de Stendhal, et Jean Sautelet, fils couvé par sa mère, plein de complexes et de révoltes impuissantes. On verra ce que cela donnera.

Jacques, Paris, vingt ans, c'est Rastignac disant : « A nous deux, maintenant ! » Comment réussir ? Il analyse la situation. Sous un gouvernement fort, il faut se mettre aveuglément au service du maître. Sous un gouvernement faible, absent, invisible, on réussit par l'esprit, l'intrigue, les salons, les liaisons adultères. Balzac accumulait les maîtresses, mais c'était Balzac. Jacques de Boissy, raisonnable, pondéré, se contenterait d'en avoir une. Mais où trouver, dans ce Paris sceptique et sans ressort de 1935, une jeune femme belle, brillante, ambitieuse, qui soit capable de servir et de consacrer son amant ?

Jacques cherche, réfléchit, et lors d'un dîner mondain, où les dames riches et distinguées l'ennuient, il glisse un mot à une belle fille qui se tient debout, à l'écart, et qui lui paraît plus excitante que toutes ces péronnelles. La belle fille répond favorablement. Jacques qui voulait réussir par les femmes se trouve avoir séduit une femme de chambre.

La chute est jolie, mais pour un roman balzacien, c'est une triste voie. Ce serait même une voie de garage, si Jean Dutourd n'avait son idée. Jacques deviendra un sage. Il lâche sa jolie femme de chambre, et constatant qu'Anne-Marie Langlade a du goût pour lui, et que c'est une jeune fille simple, sérieuse, et qui l'aime réellement, il décide de l'épouser. Certes, elle manque de grâce, elle est même laide, mais à cinquante ans, avec toutes ses qualités et son savoir-faire, elle deviendra belle. Mariage bourgeois, suprême ruse.

Mais il a autre chose en tête. Plus artiste qu'ambitieux, il se met à écrire un roman, un vrai, l'œuvre de sa vie. Il est pris, il est séduit, il est envoûté. En écrivant, il sent des odeurs, il touche des chairs, il caresse des fourrures, et surtout, il entend une musique inconnue. Qu'est-ce que cette musique ? C'est tout simplement le style, c'est-à-dire le plus caché, le plus intime de lui-même, qui vient au jour. Il s'éprouve, il se découvre. Et, jubilant, il s'écrie comme Stendhal : « J'éprouve le bonheur de Napoléon à Marengo ! »

Après cela, il invite Jean auquel il va lire son roman. Mais, comme Maxime du Camp lorsque Flaubert lui lit la *Tentation de saint Antoine,* Jean boude, se hérisse, puis méchamment, il se lance à l'attaque. Le roman de Jacques, si volumineux, n'est pas un grand livre ; c'est un « livre obèse ». Au lieu de créer une œuvre puissante, sensuelle, animale, débordante de sève, Jacques n'a produit qu'un roman d'intellectuel. Jacques n'est pas un romancier, c'est un moraliste.

Devant cette démolition en règle, Jacques se garde bien de protester. Se contentant de mépriser, il se réfugie dans le mutisme, il se referme comme une huître, il affecte une sérénité de patriarche, il se fait mur et même rocher. Scène superbe, qui est le sommet du livre, le créateur ayant décidé de déjouer les manœuvres de l'envie et de la jalousie.

Soudain, M. de Boissy père meurt, et comme ses acrobaties financières ne tenaient que par lui, lui disparu, tout s'effondre. C'est le « krach Boissy », dont tous les journaux vont parler. Cas de conscience pour Jean, qui est entré au *Matin* grâce à l'appui du financier. Va-t-il salir son bienfaiteur ? Hélas, travail oblige. Il rédige son petit papier.

Indigné de tant de vilenie, Jacques se présente à la Rédaction du journal pour venger son père. Mais Jean, le voyant venir, a pris peur ; il s'est esquivé. Jacques, glorieusement, laisse alors à la rédaction un « Bon pour une paire de gifles ». L'amitié a sombré, mais l'expérience est venue.

Nous sommes en septembre 1938. Daladier revient de Munich, impuissant et navré. Mais dans les coulisses, il y a un certain lieutenant-colonel qui se fait fort de régénérer la France après la guerre qu'il sent venir. C'est donc que, derrière les fantoches, il y a des hommes de caractère qui attendent leur heure. Au premier plan, les beaux parleurs, le clinquant ; dans l'ombre, De Gaulle.

Avec *Le printemps de la vie,* Jean Dutourd a écrit une joyeuse satire qui remet les choses en place. Il raille la mode qui gonfle des riens, et comme en se jouant, il laisse apparaître petit à petit les vraies valeurs. Un vrai roman ou une gageure ? Chacun en jugera à sa façon. N'empêche que Jean Dutourd a réussi là quelque chose d'infiniment drôle et de superbement revigorant.

(1) Flammarion.

P.L.B.

Notre conte

DÉPART POUR LA LUNE DE MIEL

Audrey Wayne, qui en se réveillant ce jour-là, était encore Andrey Beaumont agita la main par la glace de l'auto pour saluer le brouillard de visages souriants et de bras levés.

Elle entendait des voix, mais ne saisissait que des mots épars.

Pendant un moment, le soleil couchant transforma en or les carreaux du foyer qu'elle quittait.

La voiture s'engagea dans l'avenue, prit de la vitesse. Audray était seule avec son mari.

Que lui réservaient les semaines, les mois, les années à venir ?

Elle avait vingt ans ; jusqu'ici, elle avait vécu une existence heureuse et protégée. Et c'était de sa propre volonté qu'elle y avait mis fin pour commencer une vie nouvelle.

Qu'en feraient-ils, cet homme et elle ? Cet inconnu qu'elle croyait pourtant bien connaître ?

— Lasse ? demanda Ross, les yeux fixés sur la route.

— Un peu, répondit-elle d'une voix qui tremblait.

Ils étaient sortis de la ville, laissant derrière eux le seul foyer qu'Audrey eût connu, laissant tout derrière elle, les souvenirs, les jours de son enfance, pour se précipiter dans l'inconnu. Et en cet instant, elle se sentait tout aussi près du rire que des larmes. En vérité ces réflexions étaient ridicules pour une jeune mariée !

— Essaie de dormir, suggéra Ross, nous avons devant nous un long chemin.

— Je serai très bien.

L'idée de dormir pendant les premières heures de sa lune de miel lui paraissait déloyale à l'égard de Ross.

— Deux heures d'auto, reprit-il, ensuite huit sur le bateau et au matin nous aborderons en Hollande.

Depuis que la voiture s'était mise en marche, il ne l'avait pas regardée. C'était sa manière d'être, il accordait toute son attention à la conduite de son véhicule.

Ils étaient partis plus tard qu'ils ne l'avaient prévu, et il était anxieux de ne pas perdre une minute afin d'atteindre Hull à temps pour prendre le ferry.

La journée touche à sa fin, pensa Audrey. Le jour de ses noces glissait, minute après minute dans le passé.

Au bout du chemin, le port les attendait, ainsi que la cabine du bateau où elle passerait sa première nuit de femme mariée.

Elle avait clos les yeux, mais quand l'auto ralentit, elle les ouvrit.

Prisonnière du pinceau lumineux, la silhouette d'une jeune femme agitant désespérément le bras se détacha nettement sur l'autre-côté de la chaussée.

La voiture reprit de la vitesse et dépassa l'inconnue. Audrey se retourna pour jeter un coup d'oeil en arrière.

— Nous ne pouvons pas nous laisser retarder, dit Ross.

Cependant l'auto ralentissait son allure. Les yeux toujours fixés sur la route derrière eux, Audray répondit :

— Elle pleurait. Je l'ai vue porter sa main à son visage lorsqu'elle a compris que nous ne nous arrêterions pas.

La voiture grimpa sur l'accotement et s'immobilisa.

— Tu penses que nous devrions la prendre ? Nous n'avons pas de temps à perdre.

— Je sais, mais elle paraît si jeune et elle pleurait. Elle ne devrait pas se trouver ici toute seule.

Ross ne bougeait pas sur son siège.

— C'est dangereux. On nous met constamment en garde.

— Je sais, répéta Audrey.

Dans le silence elle entendit les pas précipités qui se rapprochaient. Puis, à une faible distance, il ralentirent, s'arrêtèrent même, et lentement, avec hésitation, repartirent.

Audrey distingua alors le visage pâle et effrayé de l'inconnue. Au même instant, celle-ci en l'apercevant poussa un cri sourd et s'élança vers la glace baissée.

— Oh ! je vous en prie, je vous en prie, hoqueta-t-elle, puis-je monter, j'ai tellement peur.

C'est encore une enfant, pensa Andrey, dix-sept ou dix-huit ans tout au plus, avec des traits fins et d'immenses yeux noirs et des traces de larmes sur ses joues rondes. Sa main gauche saisit la portière et Audrey remarqua l'alliance d'or toute simple.

— Où désirez-vous aller ? demanda Ross.

A Rosevale, dit-elle d'une voix mourante, comme si déjà, elle avait deviné qu'elle n'avait rien à espérer.

— Je suis navré, mais c'est en dehors de notre route, nous nous rendons à Hull. — Si vous me déposiez à Ernedale, j'y trouverais peut-être un bus.

— Nous pouvons faire cela, acquiesça Ross.

Audray perçut son hésitation et ses doutes. Elle eut envie de lui assurer qu'ils ne couraient aucun danger, que cette enfant effrayée était parfaitement inoffensive, mais elle garda le silence.

— Je vous en prie, murmura la jeune femme sans bouger, sans même oser toucher la poignée de la portière. J'ai laissé passer tant de voitures, j'espérais qu'une auto de la police passerait mais je n'en ai pas vue, et je ne pouvais pas attendre là, toute la nuit, je devais courir ma chance.

Ross hésitait encore.

— D'où venez-vous ?

— De Larchmont. C'est là que j'habitais avant mon mariage, maintenant je vis à Rosevale. Dimanche je suis venue en autobus passer quelques jours avec ma mère. Et ce soir, j'ai reçu un coup de téléphone de l'hôpital de Rosevale. « La voix enfantive se brisa, puis elle reprit plus calmement » Mon mari a eu un accident. On n'a pas voulu me dire si c'était très grave. On m'a dit de venir le plus vite possible, parce qu'on devrait peut-être l'opérer. J'ai téléphoné à la gare des autobus, et on m'a répondu que j'avais manqué le dernier. Il n'y en a pas d'autre avant demain matin. Rosevale n'est pas grand, vous savez.

— Je sais, dit Ross, mais ce que j'aimerais également savoir c'est comment vous êtes venue ici.

La jeune femme baissa la tête et expliqua.

— Un ami m'a conduite, un garçon que je connaissais avant mon mariage. Il avait appris que j'étais à la maison et il est venu me voir. Comme je n'avais pas de bus pour Ernedale, il m'a offert de m'y conduire.

Continuez, dit Ross, comme elle hésitait.

— Quand nous sommes arrivés ici, il commençait à faire nuit. Il a arrêté la voiture. Je lui ai dit que je descendrais s'il ne me laissait pas en paix. Il s'est contenté de rire et a répliqué que je devais payer mon transport à Ernedale. Alors j'ai pu descendre de voiture et m'enfuir. Je me suis cachée parmi les arbres, au bout d'un moment, il s'en est allé.

Ross se pencha et ouvrit la portière.

— Montez, nous vous déposerons à Ernedale.

— Oh ! merci. (elle monta et claqua la portière) Merci, répéta-t-elle, puis brusquement elle se mit à pleurer doucement, le visage dans ses mains.

— Tout ira bien, dit Audrey pour tenter de la réconforter, tout ira bien à présent.

Elle passa un bras autour des épaules tremblantes.

— Nous serons bientôt à Ernedale, de là, vous pourrez appeler l'hôpital pour demander des nouvelles de votre mari.

— On ne me dira rien. (Elle chercha son mouchoir et sécha ses yeux) On ne voudra rien me dire. (Elle poussa un long soupir). Vous êtes bons. C'est très aimable à vous de m'aider ainsi. J'étais terrifiée sur cette route à attendre, en pensant que Gary est à l'hôpital et qu'il a besoin de moi.

Elle se rapprocha d'Audrey comme si elle cherchait à se rassurer.

— Vous ne nous avez pas dit votre nom, dit Audrey en sentant la tension de Ross et en sachant qu'il conduisait plus vite qu'il ne souhaitait.

— Irène Holland.

— Et moi Audrey Wayne.

C'était la première fois qu'elle le disait à un tiers et cela lui parut étrange.

—Etes-vous mariée depuis longtemps ?

— Quatre mois, répondit Irène. Gary est peintre en bâtiment. Il travaillait sur un échafaudage lorsque celui-ci s'est cassé. C'est un bon ouvrier, le meilleur peintre de la ville. Un jour, il voudrait posséder sa propre affaire.

— Je suis sûre qu'il y parviendra.

— Nous avons notre maison, reprit Irène, elle n'est pas grande, mais elle est jolie. C'est Gary qui a tout fait, moi, je cultive des fleurs et je fais une pelouse. — Ce doit être ravissant.

La voiture roulait vite. Irène se renversa en arrière, les yeux clos.

Elle ne désire pas parler, pensa Audrey, elle souhaite être tranquille, sans rien voir, pour penser à l'homme qu'elle aime, à leur petit foyer et à tous leurs projets, au bonheur qu'ils voulaient partager.

Elle devait se rappeler toutes ces choses à présent qu'elles étaient menacées. Se demandait-elle si tous ses rêves allaient prendre fin au bout de quatre mois.

— Voici, Ernedale, annonça Ross.

Irène se redressa, regarda les lumières dans le lointain. Puis elle se renversa sur son siège et Audrey la sentit frissonner.

Il s'écoula un long moment avant qu'ils n'arrivent au centre de la ville. Enfin la voiture s'arrêta devant la gare des autobus. Ross se pencha et ouvrit la portière.

— Allez, nous attendrons.

— Mais c'est... commença Irène

— Ne perdez pas de temps, nous sommes pressés.

Irène partit en courant.

— J'aimerais savoir si elle peut se débrouiller, dit Ross, comme s'il sentait qu'il devait une explication. Je crois pas qu'elle aura un bus cette nuit. Rosevale est une petite ville, les communications ne peuvent être bonnes.

— Il y a pourtant un hôpital, objecta Audrey, la ville n'est donc pas si petite.

— C'est une sorte de villa-hôpital, cinq ou six lits, tout au plus.

Ross consulta la grosse horloge au-dessus de la porte d'entrée.

— Les minutes sont comptées, Mrs Wayne, nous avons encore une longue route à parcourir pour atteindre notre bateau.

— Je sais, Ross, peut-être pourrions-nous lui prêter un peu d'argent pour qu'elle loue une voiture. J'imagine qu'elle n'en a pas beaucoup. Sans doute a-t-elle pris un billet aller et retour, et ne lui reste-t-il pas grand chose

— Je n'ai pas grand-chose non plus, répondit Ross. J'emporte des travellers chèques, ce dont je dispose en liquide nous suffira à Hull.

Andrey soupira.

— Moi non plus, je ne suis pas riche.

Ils restèrent assis en silence, attendant Irène, tandis que les minutes s'enfuyaient ent.

Enfin, elle sortit en courant, se frayant un chemin parmi la foule pressée.

— Il y avait une queue, dit-elle haletante. Il n'y a pas de bus pour Rosevale avant demain. Le dernier est parti il y a une heure. (Elle tenta de se ressaisir et s'efforça de sourire.) Je me débrouillerai. Je trouverai un endroit pour dormir et je prendrai le bus demain matin, j'arriverai à Rosevale à huit heures et demie. (Elle s'éloigna de la portière)

— Merci pour tout, en vérité, je ne sais comment vous remercier.

Elle se détourna et voulut partir.

— Irène, cria Ross.

Elle hésita, se retourna et se rapprocha.

— Ne pouvez-vous louer une voiture ?

— Je n'ai pas assez d'argent. J'ai mon billet pour rentrer et une livre environ, c'est tout.

— Oh ! bien, dans ce cas montez, dit Ross en ouvrant la portière.

— Non, protesta Irène, non je vous en prie. Vous avez assez fait pour moi. Je sais que vous allez ailleurs et que c'est important pour vous. Je vous en prie, ne vous tourmentez pas pour moi (Elle fit quelques pas en arrière) Franchement, je me débrouillerai.

— Vous perdez du temps, dit Ross.

— Venez, je vous en prie, dit la voix douce d'Audrey, Gary vous attend.

— Mais vous alliez à Hull, objecta encore Irène, Rosevale n'est pas sur la route.

— Montez, ordonna Ross, c'est à Rosevale que nous allons.

Irène monta.

— Merci, dit-elle, mais je sens que je dérange tous vos plans.

— Nous irons à Rosevale, répéta Ross, et nous sommes très heureux d'y aller.

La voiture s'élança dans la circulation

Ils n'arriveraient pas à temps à Hull, pensa Audrey, cela n'était pas possible. Le bateau serait parti depuis longtemps, il voguerait en mer, leur cabine vide.

Elle lança un coup d'oeil à Ross, il le savait naturellement. Il le savait depuis longtemps.

La ville disparut derrière eux, la route s'allongea dans l'obscurité.

Quand l'auto s'arrêta devant le petit hôpital, Irène ouvrit la portière et descendit vivement. Quand elle eut mis pied à terrre, elle s'immobilisa et regarda avec de grands yeux l'entrée éclairée.

Voulez-vous que je vous accompagne ? proposa Audray.

— Non merci, cela ira très bien.

Elle ferma la portière, gravit les marches et disparut dans le hall.

— Tu veux attendre ? dit Ross davantage comme une affirmation que comme une question.

— Oui bien sûr, je veux attendre.

— Elle restera peut-être longtemps.

— Cela n'a pas d'importance.

— C'est une étrange façon de passer notre nuit de noces, dit Ross en lui prenant la main. Mais nous n'avions pas autre chose à faire, n'est-ce pas Mrs Wayne ?

Audray secoua la tête.

— Non nous ne pouvons pas agir autrement.

Mais cela n'était pas vrai pour tout le monde, pensa-t-elle en se sentant heureuse, si heureuse que cela fut vrai pour Ross.

— Nous trouverons un hôtel pour la nuit et qui sait demain, il y aura peut-être un autre bateau.

— Oui.

Audrey n'avait plus aucune crainte, il y avait une gentillesse en cet homme qu'elle avait épousé, une sensibilité si profonde, si compréhensive qu'elles dissipaient toutes les peurs.

— Cela ne t'ennuis pas que nos plans soient ainsi bousculés ?

— Non, Ross, cela ne m'ennuie pas, nous avons tout le temps.

Ils attendirent patiemment le retour d'Irène. Elle arriva d'un pas léger et dit d'une voix haletante.

— Il s'en sortira, on craignait qu'il y eut quelque chose de brisé à l'intérieur, mais la radiographie n'a rien révélé de grave.

Elle s'approcha de la portière, prit la main d'Audrey et celle de Ross et les pressa toutes deux contre sa joue.

— Je ne vous oublierai jamais. Et j'espère que toute votre vie, vous serez aussi heureux que je le suis en ce moment.

— Merci, dit Ross en rougissant. Pouvons-nous vous conduire chez vous ?

Elle secoua la tête.

— Merci, j'habite au bout de la rue, je suis désolée de vous avoir pris tant de votre temps.

Nous en avons beaucoup, répondit Audrey.

Lorsqu'ils s'éloignèrent, Irène agita la main. Elle savait que c'était vrai, ils avaient toute une vie devant eux.

R.W. Alexander

Entourez vous de meubles jeunes

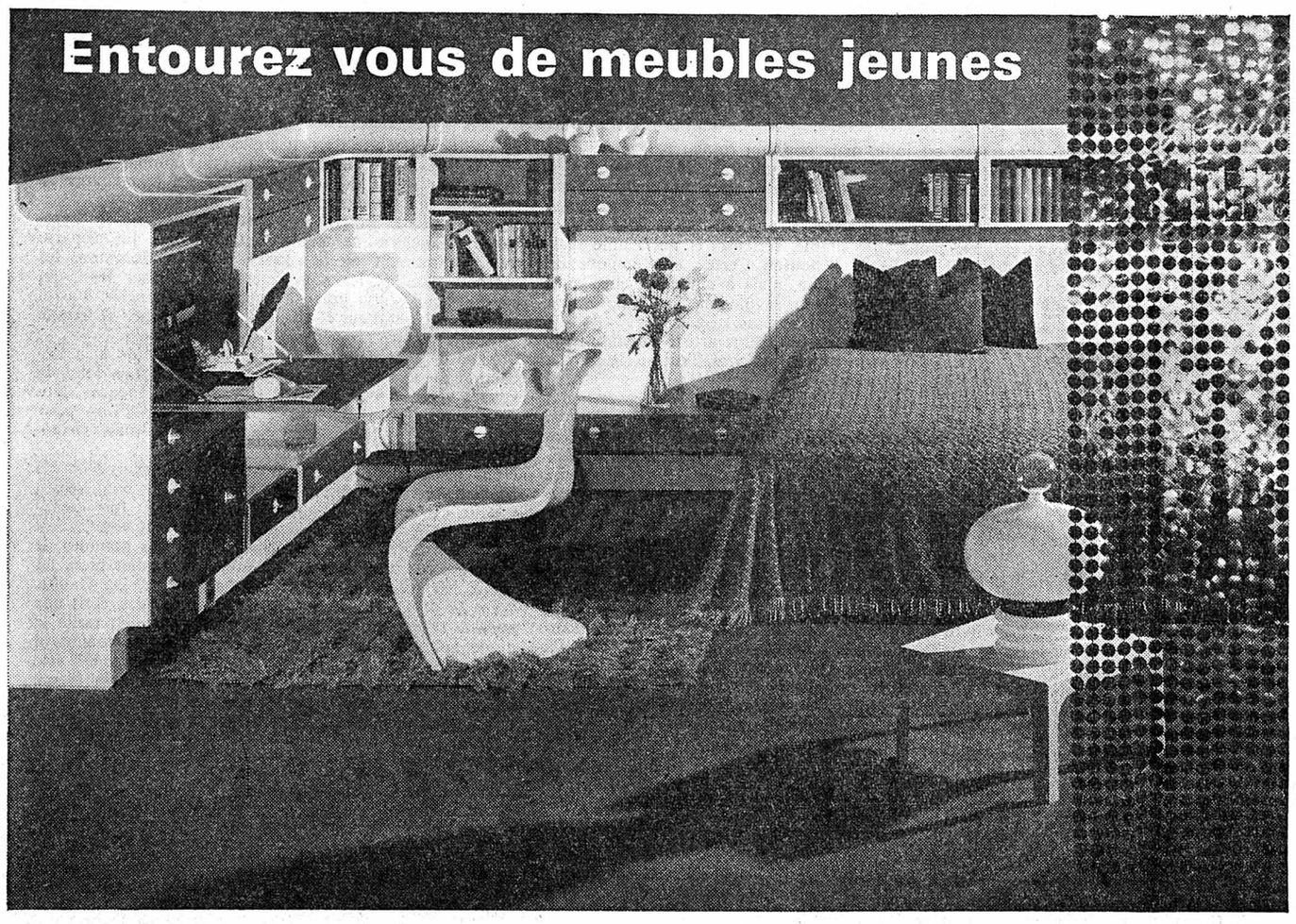

Ce programme de mobilier en PVC blanc se distingue par l'harmonie des formes et l'ambiance d'intimité qu'il procure; les faces sont réalisées en bois naturel teinté aniline de couleurs vives ou noyer. Avec les éléments composites de cette série vous pourrez combiner à souhait l'agencement de votre studio ou marquer votre chambre à coucher d'un caractère original en y incorporant bureau, étagères et meubles à tiroirs. Vous utiliserez les surfaces murales au maximum avec des assemblages rationnels, élégants et pratiques. Venez voir ces nouveautés à notre grande exposition. Parking réservé.
Téléphone 038/42 10 58.

meubles rossetti 2017 boudry

Haute coiffure Parfumerie

stähli

remercie sa fidèle clientèle et lui présente, ainsi qu'à ses amis et connaissances, ses meilleurs vœux pour la nouvelle année

M. et Mme ANTOINE SCHMID
FOURREUR BEAUX-ARTS 8

présentent à leur honorable clientèle, à leurs amis et connaissances, leurs vœux les plus sincères pour l'an nouveau.

Monsieur et Madame Henri Large
AUBERGE DU PRÉVOUX

vous souhaitent une bonne et heureuse année et vous informent qu'ils ouvriront leur établissement le 1er janvier.

MICHEL RAPPO
PLATRERIE-PEINTURE

Isolation et technique moderne du bâtiment
Spécialité de giclage - Revêtement mural
Façades + Intérieur

adresse à tous ses clients et amis ses meilleurs vœux pour la nouvelle année et les remercie de la confiance donnée.

Tél. (038) 31 49 49
Corcelles (NE), av. Soguel 22
Atelier Tires 2 - Peseux

CAFÉ SUISSE
2, rue de la Place-d'Armes
Tél. (038) 25 24 25

J. KOLLER
NEUCHÂTEL

remercie sa fidèle clientèle et lui présente ses meilleurs vœux pour 1973
Il lui recommande les

MENUS AU CHOIX
de Saint-Sylvestre et Nouvel-An

COMMUNIQUÉ

Pour cause d'utilité publique,

M. et Mme FRÉDDY STAUFFER
propriétaires
du garage de Serrières

informent leur fidèle clientèle que leur garage de réparation, d'électricité automobile, ainsi que la station de distribution de carburant seront définitivement fermés dans le courant de janvier 1973, après 42 ans d'activité de père en fils.

Par la même occasion, nous vous remercions de la confiance que vous nous avez témoignée et nous vous souhaitons une bonne et heureuse année pour 1973.

M. et Mme Fréddy Stauffer

C'est l'occasion,
LE GRAND GARAGE ROBERT
2000 NEUCHÂTEL

Quai Champ-Bougin 36-38 Tél. 25 31 08
et son Service vente :
B. KALTENRIEDER

Nous remercions et nous souhaitons à notre fidèle clientèle
une **BONNE ANNÉE**
ET BONNE ROUTE 1973

concessionnaire officiel
RENAULT
pour le bas du canton

Monsieur et Madame Clot

de la Maison du village,
à Sauges (NE),
présentent à leur nombreuse clientèle et à leurs connaissances, leurs meilleurs vœux pour la nouvelle année.

Boutique new store

Rue des Moulins 7 Neuchâtel
Mode masculine et féminine spécialisée dans le vrai pull shetland

Prêt comptant direct

Il suffit de remplir et d'envoyer!

Coupon de commande pour de l'argent comptant bon marché
Aussi pour les vacances et les voyages!

Je désire un prêt comptant de frs.		(max. frs. 25 000.–)
remboursable en	mensualités	(max. 60 mois)
Nom	Prénom	391
NP/Lieu	Rue	
Demeurant ici depuis	Nationalité	
Domicile précédent	Rue	
Date de naissance	Profession	
Etat civil	Nombre d'enfants	
Employeur	à cette place depuis le	
Salaire mensuel frs.	Revenus supplémentaires p. m. frs. (p. ex. gain de l'épouse etc.)	
Loyer mensuel frs.	Engagements ailleurs frs.	
Date	Signature	

Secret bancaire garanti! Pas de demandes de renseignements auprès de votre employeur ou auprès de vos voisins, amis et connaissances.

Banque Rohner SA

1211 Genève
31, rue du Rhône
Téléphone 022 24 13 28

9001 St-Gall
Neugasse 26
Téléphone 071 23 39 22

Succursales à Zurich, Lugano et Chiasso

24 AU 31 DÉCEMBRE 1972
DEUXIÈME GRANDE EXPOSITION

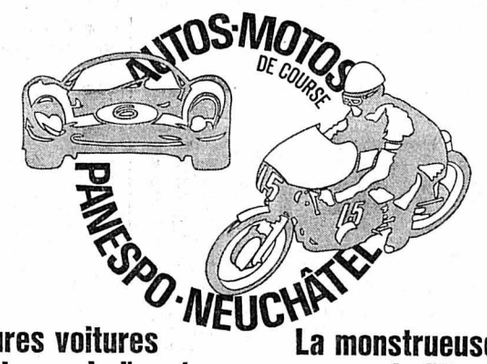

Les meilleures voitures sport-prototypes de l'année.
Les motos de course actuelles et anciennes
La monstrueuse «Can Am» de l'Ecurie Bonnier.
La «March» pilotée par le champion d'Europe de la montagne Xavier Perrot

Seront présents les champions
Albert Courajod, le 26 décembre 1972
Luigi Taveri, le 30 décembre 1972

Présentation de nombreux films sur les sports motorisés

Heures d'ouverture: 24, 25 et 31 décembre, de 10 h. à 18 h.
26, 27, 28, 29 et 30 décembre, de 10 h. à 22 h.

Entrée: Adultes: Fr. 6.- **Etudiants: Fr. 4.-** **Enfants: Fr. 2.50**
Patronage: **Organisation: CENTRE DE PILOTAGE DE LIGNIÈRES**

Marcel Facchinetti
GARAGE DES PORTES-ROUGES

remercie sa fidèle clientèle et lui présente, ainsi qu'à ses amis et connaissances, ses meilleurs vœux pour 1973.

La boucherie A. ROHRER et son personnel
Hôpital 15

présentent à leur fidèle clientèle, à leurs amis et connaissances, leurs meilleurs vœux pour la nouvelle année.

OPTIQUE LUTHER

remercie sa fidèle clientèle de la confiance qu'elle lui a témoignée l'an dernier. Par la même occasion, nous lui présentons nos vœux les meilleurs pour 1973.

NEUCHATEL - PLACE PURY - Tél. 25 13 67

ACTUALITÉ SUISSE ET ROMANDE

L'AVS fournit trente-deux fois plus de prestations qu'au moment de sa création

BERNE, (ATS). — En 25 ans d'existence, l'AVS a multiplié par trente-deux le montant de ses prestations. En effet, la somme totale de rentes AVS versées en 1948 — année ou fut créée notre assurance sociale obligatoire — était de 122 millions de francs. En 1972, ce total a atteint environ 3,9 milliards.

Au cours des premières années, la part de l'Etat était de 160 millions de francs, elle sera en 1973 de 1,32 milliard — soit huit fois plus — et atteindra en 1975 1,68 milliard — dix fois plus.

Les dépenses de l'AI croissent également sans discontinuer. En 1969, elles ont dépassé 500 millions et en 1971 elles passaient le cap des 600 millions. Pour 1972, le double versement des rentes en septembre sera capable, à lui seul, d'élever ces sommes au-delà des 700 millions. On évalue déjà les dépenses de 1973 à 1,17 milliard et celles de 1975 à 1,43 milliard.

Quant aux allocations pour perte de gain (APG), elles se sont élevées en 1971 à 231 millions de francs, ce qui représente le quadruple de la solde payée dans les écoles et cours militaires.

En septembre dernier, une double rente AVS-AI a été versée à titre de compensation de vie chère. Au total, il a été payé aux assurés 612.642.505 francs. La mise en application de la huitième revision de l'AVS a considérablement augmenté les dépenses de l'AVS-AI, pour les deux assurances, celles-ci sont de 4,7 milliards cette année, mais elles passeront à 7,8 milliards l'année prochaine. Ces chiffres sont tirés de la « RCC » (revue à l'intention des caisses de compensation AVS).

L'AUGMENTATION DES RENTES AVS

(C.P.S.) Toutes les rentes de vieillesse et d'invalidité, ainsi que les allocations pour impotents de l'AVS et de l'AI, subiront une augmentation sensible en deux phases grâce à la 8me revision de l'AVS. La première de ces phases commencera le 1er janvier 1973, la seconde, le 1er janvier 1975.

Rappelons que ces augmentations sont absolument indépendantes du résultat de la votation du 3 décembre dernier. Comparons les rentes avec celles qui ont été distribuées en 1972 :

Genre de rente	En francs par mois 1972	dès janvier 1973
— rente simple de vieillesse	220 — 440	400 — 800
— rente de vieillesse pour couple	352 — 704	600 — 1200
— rente complémentaire pour l'épouse de 45 à 59 ans	88 — 176	140 — 280
— rente de veuve	176 — 352	320 — 630
— rente simple d'orphelin ainsi que rente pour enfant en faveur des bénéficiaires de rente qui ont des enfants	88 — 176	160 — 320
— rente pour orphelin de père et de mère	132 — 264	240 — 480
— allocation pour impotent dans les cas d'impotence grave	175	320

Les montants des rentes d'invalidité correspondent à ceux des rentes de vieillesse. Toutefois, grâce à la 8me revision AVS, les invalides de naissance et ceux qui sont devenus invalides au cours de leurs jeunes années touchent un supplément à leurs rentes minimales allant de 25 à 33 %.

En raison de la 8me revision AVS, plus d'un million de rentes AVS et AI doivent être converties en quelques semaines. Les caisses de compensation ont donc un surcroît de travail considérable. Dès lors, les bénéficiaires de rentes sont priés de ne pas écrire, ni de téléphoner ou d'aller demander des renseignements à leur caisse au sujet du montant de leur novuelle rente. Ils peuvent être certain que les prestations augmentées leur seront servies en janvier 1973. La 8me revision AVS concerne également les prestations complémentaires à l'AVS et l'AI. En outre, elle améliore le statut dans l'AVS tant de la femme que des orphelins de mère. Elle entraîne, en revanche, une augmentation des cotisations des assurés et de leurs employeurs. La Confédération et les cantons devront, eux aussi, verser des contributions plus élevées.

La nouvelle loi sur le matériel de guerre en vigueur

BERNE, (ATS). — La loi sur le matériel de guerre approuvée par les Chambres au cours de la session de juin pourra entrer en vigueur. Le délai référendaire de 3 mois est en effet échu jeudi. Le Conseil fédéral fixera dans l'une de ses prochaines séances la date de mise en application, ainsi que les dispositions d'exécution. Celles-ci devront donner les définitions du matériel de guerre touché par la nouvelle réglementation plus sévère sur les exportations d'armes.

Convention de double imposition avec l'Allemagne de l'Ouest

BERNE, (ATS). — M. Emmanuel Diez, ambassadeur, chef de la division des affaires juridiques du département politique fédéral, et M. Josef Muehlenhoever, ministre, chargé d'affaires a.i. de la République fédérale d'Allemagne, ont échangé vendredi à Berne les instruments de ratification de la convention entre la Suisse et la République fédérale d'Allemagne en vue d'éviter les doubles impositions en matière d'impôts sur le revenu et sur la fortune, signée à Bonn le 11 août 1971. La convention est ainsi entrée en vigueur et elle s'applique aux impôts sur le revenu et sur la fortune perçus à partir du 1er janvier 1972.

La Suisse ratifie une convention européenne

STRASBOURG (AP). — M. André Dominicé, représentant permanent de la Suisse auprès du Conseil de l'Europe, a déposé vendredi à Strasbourg l'instrument de ratification de la convention européenne en matière d'adoption des enfants. Cette convention vise à accélérer l'évolution et à stimuler l'harmonisation des différentes législations nationales en matière d'adoption dont les divergences entraînent parfois des conflits de loi lors de l'adoption de pays à pays.

L'aide suisse au Nicaragua

BERNE (ATS). — Pour répondre aux appels pressants lancés depuis le 23 décembre à la suite du violent séisme qui vient de détruire presque entièrement Managua, capitale du Nicaragua, le Conseil fédéral a mis à la disposition de la Croix-Rouge suisse, à titre de premiers secours d'urgence, 30 tonnes de lait en poudre qui seront expédiées ces tout prochains jours gratuitement par avion, annonce le département politique fédéral.

Par ailleurs, le département politique reste en contact avec le coordinateur des Nations unies, qui a son siège à Genève, afin d'examiner à bon escient d'autres possibilités de secours.

LA SUISSE EN 1972

(C.P.S.) Un an s'en va, un an s'en vient... Il serait loisible d'énumérer les événements saillants de l'année écoulée en les abordant par ordre chronologique. Cela satisferait au besoin de clarté et au goût de la réminiscence que cultivent beaucoup d'habitants de ce pays. Il me paraît cependant plus intéressant de grouper ces événements par parenté de nature, en établissant donc un ordre de priorité qui sera forcément quelque peu arbitraire et à propos duquel on pourra me disputer et me reprocher de manquer d'objectivité. Comme si l'on pouvait être totalement objectif en journalisme, alors que la place est mesurée et que l'abondance même des matières vous oblige jour après jour à procéder à un choix. Et qui dit choix dit arbitraire puisque on ne peut pas tout dire et tout imprimer. Allons donc gaiement au devant des reproches des esprits chagrins. Il y en a toujours et partout.

Cette soixante-douzième année du XXe siècle revêt quelque importance sur le plan social, économique et politique, voire militaire. Un militaire à notre taille, il est vrai. Ce n'est pas une année quelconque, où il ne s'est rien passé, où l'on s'est contenté de vivre, de vivoter, sans grands soucis comme sans grands enthousiasmes. Bien au contraire, le peuple suisse, — citoyennes, citoyens, cantons — a pris les options sur des sujets de principe et de fond, comme sur le terrain pratique. Et d'abord sur le plan social.

LA PRÉVOYANCE SOCIALE

Commençons par un des derniers votes de l'année, au début du mois de décembre. Son résultat aura des conséquences à très longue échéance pour l'ensemble de la population puisque une question de principe a été tranchée à une majorité très nette. Ceux qui voulaient en cette matière de prévoyance sociale de Tout-à-l'Etat ont été battus à plate couture. Le peuple et tous les cantons ont rejeté l'initiative communiste pour une prétendue « véritable retraite populaire » par 1.481.223 voix contre 294.476. Dans un même élan, peuple et cantons ont accepté le projet mesuré qu'opposaient le Conseil fédéral et les deux Chambres du parlement par 1.394.028 voix contre 417.828. Ainsi est désormais ancré dans la Constitution le principe dit du « 2me pilier » instituant une assurance professionnelle complémentaire de l'AVS pour salariés et indépendants. Cela est indépendant de la 8me revision de l'AVS/AI qui entre en vigueur le 1er janvier 1973 et qui doublera pratiquement toutes les rentes servies jusqu'ici. Il y aura nouvelle amélioration dès 1975. La solution adoptée est sage, conforme aux possibilités financières tant des employeurs que des employés. Les très nombreuses caisses d'assurance d'entreprises ou professionnelles qui existent déjà ne seront pas étatisées.

Relevons en passant que le citoyen, en allant aux urnes, connaissait dans ses grandes lignes la loi d'application qui suivrait ses décisions de principe. C'est une excellente habitude que sont en voie de prendre nos autorités. On ne demande pas au citoyen « d'acheter le chat dans un sac », selon l'expression consacrée. On lui dit franchement à quelle sauce il sera mangé. Politiquement, c'est à la fois plus habile et plus honnête.

Mais tout n'est pas résolu pour cela dans le domaine de la prévoyance sociale. Il reste en effet à établir sur des bases solides et équitables le « 3me pilier », soit la prévoyance individuelle par l'inflation sans cesse grandissante rend illusoire la valeur intrinsèque de son épargne, qui se dégrade au contraire d'année en année. D'autre part, un fisc boulimique aggrave le mal. C'est donc aux autorités fiscales à prendre des mesures, et rapidement, pour que l'individu retrouve un intérêt réel à épargner, et un avantage concret. Des promesses ont été faites. Il serait politiquement dangereux et moralement incompréhensible de ne pas les tenir. Si le peuple perd sa confiance dans les autorités et ses élus politiques, les choses iront mal.

L'HYDRE DE L'INFLATION

Les autorités helvétiques, ni le système économico-social, ne portent seuls la responsabilité de l'érosion régulière de la monnaie et de son pouvoir d'achat, donc de l'inflation. Mais n'a-t-on pas trop attendu pour intervenir, grisés qu'étaient beaucoup de nos compatriotes dans les affaires, l'industrie et le commerce par ces mots-clés que sont « l'expansion », « la croissance », « le développement continu », ces mythes des temps modernes ? On voulait à toute force produire davantage, vendre davantage, gagner davantage, et, à part quelques biens réels qui ont été accumulés, ces dernières décennies sous formes de constructions nouvelles, de renouvellements de machines par exemple, tout le monde (sauf les épargnants et les petits rentiers) gagne en effet davantage, du haut en bas de l'échelle des salaires et des revenus, mais en chiffres qui ne représenteront plus que de la monnaie de singe. C'est là un danger d'une extrême gravité car bien des révolutions, au courant de l'histoire, ont éclaté pour des raisons économiques de ce genre.

René BOVEY

(A suivre)

Télégramme de sympathie après la mort de l'ancien premier ministre du Canada

BERNE, (ATS). — M. Nello Celio, président de la Confédération, a adressé vendredi le télégramme de sympathie suivant à M. E. Trudeau, premier ministre du Canada, à la suite de la mort de M. Lester B. Pearson, ancien premier ministre du Canada :

« Le Conseil fédéral a appris avec tristesse le décès de M. Pearson, personne de grand renom international, qui a notamment joué un rôle important pour la sauvegarde de la paix mondiale dans une période historique critique. Je vous prie de croire à la plus profonde sympathie du gouvernement et du peuple suisses ».

Assurance RC des véhicules à moteur : effet suspensif pour les tarifs 1973

Le département de justice et police communique :

Par ses décisions du 18 octobre dernier, le bureau fédéral des assurances à approuvé les primes pour l'année 1973 de l'assurance de la responsabilité civile des véhicules automobiles et de l'assurance-accidents des motocyclettes. Il a retiré l'effet suspensif pour les éventuels recours qui viendraient à être déposés contre ses décisions.

Trois recours administratifs ont été interjetés auprès du département fédéral de justice et police contre ces décisions. Les recourants demandaient notamment la restitution à leurs recours de l'effet suspensif.

En date du 22 décembre 1972, le département a décidé de restituer aux recours l'effet suspensif qui leur avait été retiré. Le département a considéré que les approbations de tarifs par le bureau fédéral des assurances ne portent pas sur une prestation pécuniaire au sens de l'article 55, alinéa 2 de la loi fédérale du 20 décembre 1968 sur la procédure administraitve, de telle sorte que rien ne s'oppose en principe au retrait de l'effet suspensif. Le département l'a, toutefois, restitué, étant donné que dans le cadre des recours de droit administratif relatifs aux tarifs pour 1972, actuellement pendants devant le Tribunal fédéral, ce dernier devra se prononcer sur des questions de principe dont la solution est certainement de nature à influer sur les approbations du tarif pour 1973.

Les décisions incidentes du département peuvent être attaquées par voie de recours au Tribunal fédéral.

Dix chansons pour la finale suisse du concours Eurovision

BERNE, (ATS). — Un jury de la Société suisse de radiodiffusion et télévision, réuni jeudi à Berne, a choisi parmi 61 œuvres présentées les dix chansons suivantes, destinées à concourir à la finale suisse annonce le service de presse de la SSR :

1. Le vent qui soufflait ce matin texte : Jean-Jacques Egli. Musique : Stuff Combe. Interprète : Mady Rudaz

2. l'Amour s'en vient, l'Amour s'en va texte et musique et interprète : Henri Dès

3. Quand on revient d'ailleurs texte et musique et interprète : Henri Dès

4. Je vais me marier, Marie texte : Pierre Delanoe. Musique et interprète : Patrick Juvet

5. Lass der Jugend ihre Liebe texte : Brigitte Tobler. Musique : Pepe Ederer. Interprète : Britt Tobler

6. Es Kommt ein Tag ; texte et musique : Peter Reber. Interprètes : Peter, Sue et Marc

7. Si tu t'en vas, texte : Claude Prelo. Musique : Claude Prelo et Mirta Campana. Interprète : Claude Prelo

8. Brakata-Tunga, texte : Marzion Negrini, Georges Pilloud, François Heller. Musique : Mario Robbiani. Interprètes : Gil et Leonia

9. Il vecchio orologio, texte : Yor Milano. Musique : Mario Robbiani. Interprète : Yor Milano

10. Bitte glaub es nicht texte et musique : Pepe Ederer. Interprète : Monica Morell.

Parmi ces dix titres, dont le numérotage a été tiré au sort, l'œuvre suisse destinée à être présentée au concours Eurovision de la chanson sera choisie avec la participation du public et de la presse au début de février 1973. Le concours final aura lieu à Luxembourg le 7 avril 1973 et sera retransmis par la radio et par la télévision.

Port obligatoire de la ceinture de sécurité : début de la consultation

BERNE (ATS). — Le département fédéral de justice et police (D.F.J.P.) vient de soumettre à l'appréciation des cantons, ainsi que des associations et organisations intéressées, un projet de modification de l'ordonnance du 13 novembre 1962 sur les règles de la circulation routière (OCR). Cette modification prévoit que les occupants des sièges avant, dans les voitures de tourisme, doivent porter la ceinture de sécurité durant le voyage et que le transport des enfants de moins de huit ans est interdit sur les sièges avant. C'est ce que déclare le DFJP dans un communiqué publié jeudi.

On a constaté que le port des ceintures de sécurité pouvait réduire d'une manière décisive le nombre des tués et des personnes grièvement blessées dans la circulation routière. Pour diverses raisons (commodité, parti pris, ignorance de la grande efficacité de ce dispositif de protection, etc.), les ceintures ont toujours été trop peu utilisées. Selon des enquêtes faites en 1971 par le Bureau suisse de prévention des accidents (BPA), seul 35 % des conducteurs utilisaient, à l'extérieur des localités, les ceintures installées dans leur véhicule, et à peine 14 % d'entre eux à l'intérieur des localités. Vu le nombre alarmant qu'atteignent à l'heure actuelle les tués et les personnes grièvement blessées, on ne peut plus laisser à chacun le soin de décider s'il veut ou non faire usage de ce dispositif efficace de protection, précise le DPJF.

Le projet renonce à prescrire le montage des ceintures de sécurité dans les vieilles voitures de tourisme car, d'un côté, le nombre des véhicules sans ceintures s'amenuise toujours plus et, d'un autre côté, il n'est souvent pas possible d'exécuter un montage offrant toute sécurité et conforme aux prescriptions sur des voitures d'un certain âge.

La mesure envisagée, qui sera suivie d'autres mesures, constitue, avec la limitation générale de vitesse à 100 km/h hors des localités dès le 1er janvier 1973, une réalisation partielle du programme du Conseil fédéral visant à améliorer la sécurité routière.

SUISSE ALÉMANIQUE

Dépassement dans le brouillard : deux morts

FISLISBACH (AG) (ATS). — Un jeune conducteur, M. Rolf Bucher, et sa passagère, Mlle Silvia Bolzern, tous deux âgés de 22 ans, ont été tués dans un accident de la circulation qui s'est produit vendredi près de Mellingen (AG). Alors que le conducteur dépassait un véhicule dans le brouillard, sa voiture dérapa et alla s'écraser contre un train routier qui arrivait dans le sens opposé.

La protection des eaux dans la vallée de Limpach (BE)

BERNE (ATS). — La direction des transports, de l'énergie et de l'économie hydraulique du canton de Berne a ordonné à des entreprises installées dans la vallée inférieure de Limpach (BE) de combler des excavations à la cote prescrite au moyen de gravier propre. En effet, lors d'un contrôle dans cette vallée, il résulte que, dans trois cas où un surplus de gravier a été prélevé, la nappe phréatique a été mise au jour et des gravats ainsi que des ordures mettant en danger les eaux de fond ont été déposés dans deux excavations, annonce un communiqué de l'office d'information et de documentation du canton de Berne.

Un délai a été imparti pour procéder à ces travaux de comblements et pour l'évacuation des déchets de matériaux dans une décharge appropriée. Si les prescriptions ne sont pas respectées, le canton ordonnera l'exécution des travaux aux frais des entreprises. Une plainte a été en outre déposée contre les responsables, conclut le communiqué.

A Saint-Sylvestre, l'heure « H » aura une seconde de plus !...

BERNE (ATS). — Parce que la Terre nous joue des tours, les cinq dernières secondes de 1972 seront au nombre de... six. Et cela pour adapter les horloges les plus précises inventées par l'homme à la rotation de notre planète.

En effet, par rapport aux horloges atomiques qui nous donnent actuellement l'heure, la Terre a quelque peu ralenti sa marche en 1972 et, pour conserver « midi à 12 heures », il est nécessaire de « rattraper » ce temps perdu. Une seconde a déjà été ajoutée à notre mesure du temps le 30 juin dernier et l'on ajoutera une deuxième seconde, le 31 décembre à minuit.

C'est la première année que cet ajustement se fait de cette manière. Si le ralentissement de la rotation de la Terre est pratiquement constant, on avait pratiqué jusqu'à présent une politique « des petits pas » en retardant régulièrement les horloges d'un vingtième de seconde. On a, cependant, convenu, sur le plan mondial, de réunir ces adaptations en unités de temps plus importantes. Il est bien clair que ces ajustements seront aussi nécessaires à l'avenir, mais il n'est pas possible de prévoir avec précision le ralentissement futur de la rotation de la Terre. Pratiquement, l'Observatoire chronométrique de Neuchâtel, responsable de l'heure en Suisse, retardera toutes les horloges qu'il commande d'une seconde, le 31, à minuit.

L'horloge parlante sera remise à l'heure un peu plus tard, peu de monde ayant réellement besoin de connaître l'heure « à la seconde » au petit matin du 1er janvier 1973...

VALAIS

Il fut un courageux médecin de la vallée des Dranses

Le Dr Louis Luder de Sembrancher est mort

De notre correspondant :

Le Dr Louis Luder, de Sembrancher est mort. On disait volontiers de lui « c'est un personnage de Balzac » tant l'homme donnait l'impression, par sa moisson de souvenirs, d'échapper à notre temps.

Durant un demi-siècle, il fut médecin de la vallée des Dranses, reliant à pied, à moto, à cheval les localités qui s'étendent de Sembrancher au col du Grand Saint-Bernard. Il allait de jour, de nuit, sous la pluie ou la canicule, de Sarreyer à Verbier, bravant l'avalanche à l'occasion ou s'arrêtant à l'aube dans une étable pour avaler une tasse de lait.

— Je suis arrivé dans la vallée avant la première aspirine, nous racontait-il un jour. Durant les premières années de ma vie de médecin, les gens vivaient pratiquement comme au Moyen-âge. On cuisinait dans le grand foyer mantelé d'une cheminée. Il n'y avait pas de routes pour relier certains hameaux, qu'un sentier à mulet, c'est tout. Chacun vivait des provisions de son sol. On faisait son pain noir. On tuait le cochon chaque automne dans toutes les familles.

Les gosses dormaient dans des berceaux à étage qu'on sortait, la nuit venue, comme des tiroirs. Quand on croisait quelqu'un portant une miche de pain blanc sous le bras, on se disait : « Tiens, ils ont un malade à la maison ».

Souvent le Dr Luder se rendait au secours des blessés pris par l'avalanche dans l'enfer du Grand Saint-Bernard, du côté de « la Combe des Morts ». Il enfilait avant son départ « trois paires de bas de laine, trois gros maillots, trois paires de caleçons longs, des pantalons saumur et des bottes qui n'en finissaient plus » puis c'était le départ pour une étrange aventure.

Le Dr Luder était connu également pour ses dons de mécanicien. Il fut l'inventeur de la fameuse moto-ski. En effet, lassé de courir la vallée en hiver dans un mètre de neige, il eut l'idée d'équiper de skis sa moto. L'étonnant engin fabriqué par un charron d'Orsières, breveté par Berne, fut même équipé à l'avant d'un petit chasse-neige et muni d'un levier permettant de régler la hauteur des lattes suivant l'épaisseur de la couche de neige.

Première hivernale de la pointe du Tsalion

(c) L'alpiniste valaisan Michel Siegenthaler a réussi la première hivernale de la pointe du Tsalion. Une dizaine d'heures de varappe furent nécessaires. Cette pointe se trouve dans le secteur de l'Aiguille de la Tsa au fond du Val d'Hérens.

Gros incendie à Chermignon

(c) Le feu a fait rage vendredi après-midi durant plus d'une heure dans un pâté de maisons de Chermignon. Les pompiers de plusieurs communes furent mobilisés. Il y eut pour 100.000 fr. de dégâts. Ont été anéantis une grange-écurie et un grenier appartenant à MM. Pierre Barras et Joseph-Louis Bonvin. Deux familles ont dû quitter leur demeure devant les menaces des flammes et en raison des dégâts causés à l'immeuble.

On craint que l'imprudence d'enfants soit à l'origine du sinistre.

VAUD

Taxis plus chers à Lausanne

LAUSANNE, (ATS). — A dater du 3 janvier 1973, la course de taxi dans l'agglomération lausannoise coûtera 20 centimes de plus au kilomètre (un franc au lieu de huitante centimes le kilomètre simple, deux francs au lieu d'un franc soixante le kilomètre double hors de la zone urbaine). Les autres postes du tarif ne seront pas modifiés. La coopérative des exploitants de taxis de la région lausannoise précise que, comme dans d'autres villes suisses, la pose obligatoire du tachygraphe sur les véhicules est, avec d'autres facteurs de renchérissement la cause de cette hausse.

Nouvelle centenaire vaudoise

SAINT-PREX, (ATS). — Mme Rosine Cand-Reymond fête dimanche à Saint-Prex (VD) ses 100 ans révolus. Originaire du pied du Jura vaudois, elle est née en effet le dernier jour de l'an 1872. On devient vieux dans le bourg lémanique de Saint-Prex, où habite aussi M. Henri Visinand, doyen des Vaudois, qui entrera en 1973 dans sa 104me année.

TESSIN

Paquet incendiaire reçu par une famille

LOCARNO, (ATS). A la veille de Noël, une famille de Locarno a reçu un paquet suspect par sa forme et la forte odeur d'essence qui s'en dégageait. Immédiatement apporté au poste de police, le singulier paquet devait livrer son secret : un sachet en plastic rempli d'essence qui devait s'enflammer si le paquet avait été ouvert selon les instructions qui l'accompagnaient. Une enquête a été ouverte.

La famille visée est au centre d'une polémique encore vive dans la presse tessinoise à propos d'un film projeté en classe par un professeur d'italien. Malgré le consentement des autorités de censure pour cette projection, une partie de l'opinion publique y était opposée. La famille avait pris publiquement position contre le professeur et n'avait cessé dès lors de recevoir des appels téléphoniques anonymes.

Prises de positions à propos de la création de cercles électoraux

BERNE, (ATS). — Le mouvement républicain suisse s'est déclaré hostile au projet de division du territoire national en cercles électoraux pour l'élection du Conseil national ainsi qu'à celui de l'augmentation du nombre des signatures nécessaires au dépôt d'une initiative ou d'un référendum. Aux yeux des républicains, le problème du Jura n'est utilisé par les partis gouvernementaux que comme un prétexte facile pour la création de cercles électoraux. En fait, estiment les républicains, les grands partis ne souhaitent que regagner les sièges perdus lors des dernières élections législatives et qui sont allés aux petits partis. Ce n'est pas le système électoral, mais la division de la population jurassienne au sujet de l'avenir politique de cette région qui est à l'origine de la sous-représentation des Jurassiens au Conseil national.

Enfin, le mouvement de M. Schwarzenbach souhaite l'abrogation de la disposition constitutionnelle qui interdit qu'un même canton ait plus de deux conseillers fédéraux.

Pour sa part, l'Union démocratique du centre approuve le projet d'augmentation du nombre des signatures requis pour le dépôt d'une initiative ou d'un référendu. Elle propose, en réponse à la circulaire du département fédéral de justice et police, de doubler le nombre des signatures exigé. Elle se prononce également pour la suppression de la disposition constitutionnelle selon laquelle un canton ne peut pas avoir plus d'un conseiller fédéral à la fois.

En ce qui concerne la division du pays en cercles électoraux pour l'élection du Conseil national, l'Union démocratique du centre n'est pas opposé à ce projet, bien qu'elle estime que le Jura ne soit pas sous-représenté à la chambre du peuple. Elle souhaite cependant que le partage du territoire des grands cantons en cercles électoraux soit facultatif. Mais elle demeure hostile à l'octroi d'un régime particulier pour le seul Jura en matière d'élections au Conseil national.

Montreux pour les moins jeunes
RÉSIDENCE BELMONT
Confortable et accueillante. Nous acceptons encore des résidents à demeure, avec infirmières à disposition.
Conditions intéressantes.
Av. de Belmont 31 Tél. (021) 61 44 31

BÉLIER
(du 20 mars au 19 avril)

L'année 1973 réserve aux natifs du Bélier une surprise de taille. En effet, les sujets du signe s'étonneront eux-mêmes, en contenant leur esprit de domination et de commandement. Ils vont arriver ainsi à contrôler de nombreuses situations et, sur le plan affectif, à se montrer compréhensifs et intègres. Cette découverte de sagesse et de simplicité les amènera à connaître une situation des plus avantageuses.

VOTRE SANTÉ : Des troubles cardiaques et nerveux sont à redouter dans le début de l'année. Les sujets des 1er et 3me décans devront à ce sujet, faire preuve de prudence et de modération, notamment pendant les mois de janvier et février. Les sujets âgés devront éviter les surmenages, tant physiques qu'intellectuels. Les meilleures périodes, pour les trois décans, restent celles des mois de septembre et de novembre.

VOS AFFAIRES : Grâce à la sagesse et à la réflexion, l'année 1973 vous réserve dans ce domaine de réelles satisfactions. Ce n'est pas sur le plan financier que vous vous apercevrez de ces progrès, mais surtout sur la considération dont vous jouissez, vis-à-vis de votre entourage. La meilleure période en affaires sera celle qui couvre les mois de mai et de juin. Vous pourrez donc, à cette époque, entreprendre des choses nouvelles et difficiles et ne pas craindre un échec. C'est justement en redoublant d'efforts que vous serez très récompensé. Les sujets du 2me décan éprouveront une très mauvaise impression de lassitude en septembre et au début du mois d'octobre. Ils devront se reprendre énergiquement afin de pouvoir retrouver en décembre un certain équilibre, indispensable pour la bonne marche de leurs affaires.

VOTRE VIE SENTIMENTALE : Tour à tour confidents et amants, les sujets du Bélier réussiront, dans bien des cas, à se faire valoir sous leur meilleur jour. Votre qualité première reste l'honnêteté et vous la mettrez en valeur en restant simple et franc. En octobre, vous serez amené à prendre une position importante dans un débat sentimental. Si vous savez faire preuve de discernement et de modération, vous sortirez de l'épreuve, encore plus grandi et considéré. Les sujets du 1er décan éprouveront néanmoins une mauvaise passe en mars, car ils retomberont dans leur défaut premier, la brusquerie, même si celle-ci se confondra souvent avec la précipitation.

TAUREAU
(du 20 avril au 20 mai)

Si les sujets du signe trouvent leur succès dans la pondération et le goût du beau, ils devront se méfier de certains de leurs défauts, notamment la brusquerie et la négligence. Heureusement, ils savent dans bien des situations faire preuve d'équité et de justice. Ceci compensant cela, on peut dire que pour eux, l'année 73 ne sera pas défavorable et que, bien au contraire, s'ils savent faire des concessions, ils connaîtront des satisfactions profondes, surtout sur le plan affectif.

VOTRE SANTÉ : C'est les nerfs que vous devrez contrôler sérieusement cette année. Le surmenage et l'impatience risquent même d'agir très défavorablement sur votre santé. Si vous ne savez pas faire preuve de modération et de prudence, vous connaîtrez une très mauvaise période fin septembre, et cela peut vous conduire à une situation très grave (dépression, cure de sommeil, etc...). Les sujets du 2me décan seront néanmoins les plus favorisés, et le mois de mai reste pour eux une période de pleine forme physique.

VOS AFFAIRES : Si tout commence très bien en janvier et février, c'est peut-être parce que vous n'avez rien entrepris de dangereux pour la suite de vos affaires. Cette période d'accalmie relative risque néanmoins de vous faire oublier l'essentiel de votre rôle. Evitez donc de brusquer les choses en mars et surtout dans les premiers jours d'avril. De plus, les sujets du 1er décan se montreront plus négligents qu'à l'accoutumée, et cette situation peut donc être cruellement compromise. Le mieux est donc de ne rien tenter d'important au cours du 1er semestre de l'année et d'établir des bases nouvelles de travail en août et septembre. Dès décembre, on fera appel à vous et à votre sens de l'honnêteté pour conclure des affaires délicates et importantes.

VOTRE VIE SENTIMENTALE : Contrairement aux affaires, la vie sentimentale sera très bonne au cours des six premiers mois de l'année. Et cela pour une raison bien simple : vous saurez faire preuve de compréhension et d'intelligence. En considérant l'être aimé de façon très affective et en vous montrant attentionné, vous réussirez à traverser la mauvaise période qui se situe au mois d'octobre. Les sujets des 2me et 3me décans auront néanmoins des difficultés à rétablir la situation en novembre.

GÉMEAUX
(du 21 mai au 21 juin)

Si les Gémeaux ont la « réputation » d'être des sujets assez peu équilibrés et très égoïstes, ils verront que l'année 1973 leur prouvera le contraire. C'est d'ailleurs sur le plan sentimental qu'ils s'apercevront le mieux de ce changement.

VOTRE SANTÉ : C'est en ne vous souciant pas des maladies bénignes (grippes, rhumes, angines) que vous les contracterez. Par contre, vous saurez prévoir les maladies importantes en évitant par exemple les abus de nourriture, ce qui préservera de façon efficace vos organes digestifs (foie, estomac, etc...). Les sujets du 2me décan seront donc assez sujets aux grippes et aux angines en février et en novembre, alors que les deux autres connaîtront vers l'automne (fin octobre) les contrecoups d'une négligence vestimentaire (grippe, rhume). En règle générale, la meilleure période sera la période estivale, notamment le mois de juin, où vous serez en pleine possession de vos moyens.

VOS AFFAIRES : Les mois de mars et d'avril vont être des mois chargés. Tous les sujets du signe vont connaître une activité intense. En sachant faire preuve de discernement et de vitesse d'intervention, ils mettront tous les atouts de leur côté pour consolider leur situation financière. A partir d'octobre, ils devront surtout s'attacher à équilibrer leurs revenus et leurs activités. Rien ne sert de brusquer les choses à cette période. Si, au contraire, dès la mi-octobre, vous vous montrez impétueux, violents et trop gourmands, cela risque de vous amener à de cruelles déconvenues.

VOTRE VIE SENTIMENTALE : Ne pas croire à l'amour, c'est ne pas croire à la vie. Ainsi, les sujets des Gémeaux qui avaient l'habitude de négliger quelque peu leurs affaires sentimentales, vont savoir faire preuve de compréhension et de confiance. Si le mois de janvier reste le mois le plus difficile à surmonter. Sachant faire des concessions à bon escient, faisant preuve d'attention et de discernement, ils mettront tous les atouts de leur côté pour se faire valoir de l'être cher. Les sujets célibataires du 3me décan auront, quant à eux, l'heureuse surprise de se transposer en confidents, lors d'échanges d'opinions et de pensées avec des amis. Le mois de juillet reste le mois le meilleur pour la vie affective de tous les natifs des Gémeaux. C'est à cette période qu'ils feront la meilleure impression.

CANCER
(du 22 juin au 22 juillet)

L'affectivité qui caractérise la totalité de votre caractère devra cette année être contrôlée. Vous aurez en effet tendance à vous montrer trop « sympathique » (voire « bonne poire » comme l'on dit vulgairement) et cela nuira fortement à votre promotion, surtout dans les affaires.

VOTRE SANTÉ : La circulation du sang reste le point délicat cette année. Les sujets âgés devront se méfier tout particulièrement de cet état de choses. Rien n'est grave cependant, dans la mesure où vous arriverez à vous plier à un régime sérieux et à un rythme de vie très régulier. Les jeunes sujets du 1er décan accuseront une baisse de forme en mai, mais rien n'est inquiétant, s'ils savent récupérer convenablement de la fatigue accumulée pendant les cinq premiers mois. Aussi les mois de vacances seront pour eux, comme pour tous les natifs du signe, des périodes fructueuses et valables, qui permettront à leur physique de reprendre la pleine forme.

VOS AFFAIRES : N'essayez pas de regarder autour de vous, pour voir si votre entourage n'accuse pas votre autorité et votre manque de tact. Les réflexions dont vous serez l'objet viendront le plus souvent de personnes peu intéressantes. Seul, l'avis de vos supérieurs doit donc vous guider dans votre travail. En revanche, si vous tenez compte du « petit problème » de chacun, vous n'êtes pas sorti des difficultés. Les sujets du 3me décan seront sur ce point les plus intransigeants. Durs au travail et décidés dans leurs entreprises, ils connaîtront à partir du 15 septembre une très bonne période qui risque de durer jusqu'à la fin de l'année.

VOTRE VIE SENTIMENTALE : Si l'affectivité excessive vous jouera quelquefois de vilains tours en affaires, vous serez plus chanceux sur le plan affectif. Ainsi, les sujets célibataires du 1er décan vont connaître une excellente période en avril et mai, et cela grâce à une intelligence sentimentale très affinée. Les sujets mariés (surtout ceux du 2me décan) sauront dans bien des cas, faire preuve d'abnégation et d'esprit de sacrifice. Cela les amènera à préserver leur bonheur dans des périodes moins favorables. Fin octobre en effet, la vie sentimentale risque d'être un peu troublée, par la venue de tiers. Il faudra donc que les sujets sachent faire preuve d'intelligence.

LION
(du 23 juillet au 22 août)

Le signe dominateur qu'est celui du Lion reste encore valable cette année. Bien que certains sujets se montrent plus modérés et plus compréhensifs, les autres (la majorité) continueront à se faire craindre et respecter par leur entourage. Cependant, l'année 1973 apportera à certains sujets un équilibre salutaire qui leur permettra une modération positive, dans le sens où ils seront très bien considérés, ce qui ne fera qu'augmenter leur rayonnement.

VOTRE SANTÉ : Les reins et les muscles seront les points à surveiller tout particulièrement. Ceci intéresse directement les jeunes sujets des 2me et 3me décans qui pratiquent du sport régulièrement. Ils devront modérer leurs efforts, afin de ne pas connaître des accidents dangereux, nécessitant de longues rééducations (fractures, fêlures, foulures, luxations). Pour eux, comme pour tous les sujets, le mois de mars sera le mois critique.

VOS AFFAIRES : Vous avez le sens des affaires et vous savez ce que représente l'argent. Grâce à un équilibre dans la gestion de vos affaires, vous serez à même d'assurer une bonne année 1973. Pas de mauvaises périodes, mais pas de grandes périodes non plus. Les sujets auront plutôt tendance à faire un travail régulier et rentable. Ainsi, le mois de novembre leur permettra de poser les bases d'actions nouvelles et fructueuses pour l'avenir. Grâce à ce travail de « cigale », les sujets du 1er décan vont connaître d'agréables surprises dès la fin de l'année. Toutefois, il convient de ne pas négliger votre entourage et de savoir faire preuve de modestie lorsque cela sera nécessaire.

VOTRE VIE SENTIMENTALE : Si vous savez mettre de côté votre impulsivité naturelle, 1973 sera une bonne année sentimentale. Dans le cas contraire, elle risque de tourner au cauchemar. Les signes astrologiques des sujets présentent donc deux situations bien distinctes. D'un côté des sujets violents, acariâtres et autoritaires, qui connaîtront de nombreuses disputes et altercations (février-juin). De l'autre des sujets plus équilibrés, sachant faire la part des choses et se montrant plus compréhensifs avec les tiers et les personnes qui leur sont proches. Enfin, les sujets célibataires seront très favorisés (le 2me décan en particulier) pendant le mois de juillet.

VIERGE
(du 23 août au 22 septembre)

La simplicité et l'esprit de synthèse sont des atouts que les natifs de la Vierge devront mettre de leur côté. Sans l'esprit de synthèse on les considérera comme naïfs et peu entreprenants. Sans la simplicité, comme orgueilleux et superficiels.

VOTRE SANTÉ : Les petits « bobos » sont toujours bénins, mais vous avez tendance à leur donner trop d'importance. Ceci est néfaste pour votre santé, car, lorsque vous serez réellement malade, vous ne vous en apercevrez pas. Si une écorchure ou une foulure sont des ennuis facilement surmontables, des troubles cardiaques ou des signes de baisse de tension sont beaucoup plus sérieux. Les sujets du 3me décan en particulier devront éviter l'imprudence et surtout le manque de surveillance médicale. Le mois de janvier reste une période importante pour leur santé.

VOS AFFAIRES : Pour tous les sujets, les affaires sont des occupations simples à réaliser. Il suffit de travailler et d'être droit. Pourtant 1973 leur réserve une très mauvaise période en avril. Là, ils s'apercevront, qu'à défaut d'originalité, d'autres leur ont « soufflé la place ». Pour éviter cela, le mieux est de travailler très sérieusement au cours du 1er semestre et de ne pas hésiter à concevoir des idées nouvelles. Celles-ci devront être soumises à vos supérieurs. Ceux-ci s'apercevront alors que vos qualités premières (travail-droiture) au service d'une intelligence éveillée, peuvent leur rendre de précieux services. Des rentrées d'argent importantes (augmentations en particulier) peuvent survenir en septembre et octobre (sujets du 1er décan).

VOTRE VIE SENTIMENTALE : La tendresse ne vous fait pas défaut, mais vous avez tendance à la communiquer de façon maladroite. Ainsi, lors d'occasions importantes (sujets célibataires du 3me décan), vous risquez de tout gâcher en vous montrant superficiel et imprécis. Sur ce plan, le mois de mai sera une période très peu favorable. Les sujets mariés verront leur bonheur quelque peu compromis à partir de la mi-mai. Trop simples, ou trop compliqués, ils auront d'énormes difficultés à se faire considérer par leurs proches ou par l'être aimé. S'ils arrivent à montrer plus d'affectivité, de tendresse et surtout de respect, vis-à-vis de ces personnes, ils reprendront facilement le dessus et dès le mois d'août la situation affective sera stable et durable.

BALANCE
(du 23 septembre au 22 octobre)

C'est encore et toujours la justice qui anime le signe des natifs de la Balance. Mais il faut y ajouter une autre qualité : la solidarité morale. En effet, bien souvent, les sujets sauront juger, analyser et discerner, mais ils ignoreront totalement le caractère et les qualités des personnes qu'ils jugeront.

VOTRE SANTÉ : Les ennuis cardiaques s'estompent, mais les poumons restent des organes à surveiller tout particulièrement. Les actions physiques trop violentes doivent donc être écartées. Les sujets du 2me décan vont connaître, en avril, une période assez pénible. Ils risquent en effet de contracter des maladies demandant un repos prolongé. Rien de grave cependant, s'ils se montrent bons patients et bons malades. Il est également conseillé aux parents des jeunes sujets des 1er et 2me décans de veiller très attentivement sur leurs enfants. Octobre et novembre restent les mois les plus stables pour votre santé.

VOS AFFAIRES : Pour tous les sujets, représentent pas toute votre existence, et vous saurez cette année encore, dans bien des cas, faire la part logique des choses. Toutefois, si février et mars restent des moments sereins, méfiez-vous dès la mi-mars. Vos opinions et vos jugements sur le travail d'autrui seront très souvent interprétés comme des critiques. Le mieux pour vous est donc de vous cantonner dans une certaine réserve et d'attendre des moments plus favorables. Ceux-ci d'ailleurs ne tarderont pas à arriver (juillet à septembre) et vous pourrez laisser libre cours à votre imagination et à votre esprit d'initiative. Les sujets du 3me décan connaîtront une période encore plus intéressante en novembre. Des récompenses et des promotions peuvent se produire.

VOTRE VIE SENTIMENTALE : Si vous êtes souvent pondéré et calme, vous en profiterez également pour soumettre votre opinion. Et cela ne plaira pas toujours à l'être cher. En février, une quinzaine pénible vous attend. Elle se reproduira en juin, mais les circonstances seront différentes. Les sujets du 1er décan, surtout les célibataires, se montreront sous un jour très favorable en mai, car ils sauront se faire valoir en respectant leurs tiers et leurs amis. Cela les amènera, pendant la période de l'hiver, à faire des rencontres très intéressantes, et très fructueuses.

SCORPION
(du 23 octobre au 21 novembre)

L'aventure et la variété seront vos « hobbies » pour cette année 1973. Rien ne compte plus pour les natifs du signe, car l'évasion représente une source incomparable de gain moral. C'est peut-être pour cette raison qu'ils auront tendance à mettre de côté le matériel et la vie sentimentale.

VOTRE SANTÉ : Les yeux et les nerfs sont les points sensibles. En juillet, la situation va s'améliorer, heureusement pour la plupart des sujets, car les vacances sont souvent pour eux des motifs de longs voyages. Toutefois, si ceux-ci partent dans des pays chauds, qu'ils mettent tous les atouts de leur côté afin que des maladies graves soient définitivement écartées. En novembre et en janvier, la forme physique des Scorpions sera excellente et ces deux périodes leur permettront de surmonter des moments plus pénibles pour leur santé.

VOS AFFAIRES : L'argent sera votre pôle No 1, jusqu'au moment où vous en aurez suffisamment pour partir. Votre année 73 est donc simple, vous allez travailler intensément (et souvent même avec originalité et personnalité) jusqu'en mai. A partir de cette période, vous cesserez vos activités ou vous prendrez un « rythme de croisière » qui, hélas ! ne plaira pas du tout à vos supérieurs. En juillet et en octobre, les sujets des 1er et 2me décans pourront connaître d'excellentes périodes actives, s'ils savent planifier leur travail. Economiser pour partir en voyage c'est bien, mais si vous n'y arrivez pas, ne renoncez pas. On aura besoin de vous en décembre, mois le plus favorable d'entre tous.

VOTRE VIE SENTIMENTALE : L'aventurier que vous êtes, vous transforme souvent en un égoïste averti. Faute de considérer les autres, vous allez arriver au stade de la solitude, à un moment où vous aurez le plus besoin d'aide. Faites la part des choses et sachez vous montrer sentimental. Comme tout le monde vous êtes sensible et cela mérite d'être souligné. Les sujets mariés (3 décans) trouveront la solution en multipliant les sorties (spectacles, cinémas) et les discussions avec l'être cher. Les sujets célibataires, surtout ceux du 1er décan, verront que la variété et l'aventure commencent souvent avec des rencontres et des discussions. A ce sujet, un être nouveau risque de rentrer dans votre vie (octobre). C'est peut-être le début d'une aventure nouvelle.

SAGITTAIRE
(du 22 novembre au 21 décembre)

La persévérance et l'observation vont jouer en votre faveur si vous savez vous montrer sobres et réfléchis. Savoir viser juste au bon moment, tel sera le but que vous rechercherez tout au long de l'année, et très souvent vous parviendrez à l'obtenir.

VOTRE SANTÉ : Vous avez tendance aux abus. Ceci est d'autant plus surprenant, puisque votre caractère et vos activités sont souvent dominés par la pondération. Quoi qu'il en soit, février et août seront des périodes à considérer tout spécialement. Si vous ne savez pas ralentir vos excès, vous serez amené à suivre des régimes sévères et stricts (pour les sujets du 2me décan en particulier). Le mois de mai et celui de décembre seront les moments les plus fastes.

VOS AFFAIRES : Avant d'agir, vous savez observer et cela va jouer favorablement dans la marche de toutes vos affaires. C'est pour cela que tout au long de l'année, on n'hésitera pas à faire appel à vos services. Cependant, vous devrez éviter l'attente trop prolongé après avoir réfléchi sur un problème. Janvier sera la période où vos affaires seront assez lentes. Profitez-en pour réfléchir, pour dresser votre plan d'action et pour ensuite passer à l'attaque. Si les sujets des 1er et 2me décans vont profiter aussitôt de la situation, ceux du 3me décan seront moins nerveux. La fin du mois d'avril sera pour eux très difficile à passer. Ensuite, dès septembre, vous reprendrez les rênes de vos affaires et vous recevrez en échéance beaucoup plus que des félicitations.

VOTRE VIE SENTIMENTALE : Ce n'est pas la timidité qui vous nuit, mais bien au contraire, c'est la maladresse et le manque d'originalité qui agissent défavorablement sur votre comportement. En mars, les sujets du 2me décan sortiront difficilement d'une situation embrouillée. Avec un peu plus de discernement, la situation sentimentale s'arrangera et à partir de la fin août, vous aurez retrouvé l'équilibre affectif tant recherché. Là enfin, vous pourrez vous montrer persévérants, vos amis comme vos proches connaissent vos qualités, les apprécieront à leur juste valeur et vous, de votre côté, vous aurez découvert que la délicatesse et l'attention sont des atouts indispensables pour une heureuse vie sentimentale.

CAPRICORNE
(du 22 décembre au 21 janvier)

C'est en évitant de « courir après plusieurs lièvres à la fois » que les sujets du Capricorne passeront une bonne année 73. Dans le cas contraire, ils risquent de passer pour des ignorants et des incapables, voire même pour des esprits superficiels et légers.

VOTRE SANTÉ : Le conseil que l'on puisse donner aux sujets, c'est de se montrer prudents. 1973 ne sera pas une année ennuyeuse pour eux, s'ils évitent les excès et les abus de toutes sortes. Une période quelque peu délicate se présentera en octobre mais rien de grave n'en résultera. Les muscles et les articulations sont néanmoins des points à entretenir.

VOS AFFAIRES : Des tiers vont faire appel à vous et vous devrez faire preuve une nouvelle fois de décision et d'originalité. Cela risque de se produire en février. Tout pourrait être simple, mais vous allez aussitôt compliquer les choses. Dès la mi-mars, vous serez submergé de travail. En acceptant quatre ou cinq travaux à la fois, vous allez vous perdre dans les horaires et les jours et vous serez bien incapable de discerner le travail urgent du travail secondaire. Cette situation peut se prolonger jusqu'au mois de mai, si vous n'y mettez pas une fin. Pour ce faire, n'hésitez pas à partir quelques jours loin de votre lieu de travail. Ces quelques vacances improvisées vous permettront de vous « refaire » et vous serez en forme pour la reprise. Ainsi dès juillet, les idées nettes et précises, vous réussirez dans des activités où d'autres ont échoué.

VOTRE VIE SENTIMENTALE : En faisant plaisir à l'un, vous voudrez aussitôt faire plaisir à l'autre, et ainsi de suite. Ce partage d'affection, s'il part d'un bon sentiment, n'en contrariera pas moins votre vie affective. Les sujets mariés connaîtront en juin de cruelles désillusions s'ils ne se montrent pas plus entiers et affectifs auprès des êtres chers. En août, la même situation se renouvellera, mais vous devrez alors montrer que vous êtes un être sincère et doté de sentiments profonds. L'ami ou l'être cher comprendra alors qu'il a beaucoup à attendre de vous. Il ne vous restera plus qu'à lui montrer que votre affection est à l'échelle de vos sentiments. Novembre et décembre seront dans cette mesure les périodes les plus riches et les plus fructueuses sur le plan des échanges d'idées et des relations sentimentales.

VERSEAU
(du 22 janvier au 19 février)

Larges d'esprit et très généreux les natifs du Verseau n'auront aucune peine à se faire valoir sous leur meilleur jour au cours de l'année 1973. Mais, pour cela, ils devront s'imposer une certaine discipline, et contrôler quelquefois leurs élans de générosité. Un excès de sentiments pourrait être confondu en faiblesse de caractère, voire même en pitié mal placée.

VOTRE SANTÉ : En suivant exactement les conseils et les prescriptions de votre médecin vous pouvez être à l'abri de toute surprise. Pour vous, les points délicats demeurent les organes digestifs et le cerveau. Dans ce dernier cas, sachez éviter le surmenage. Si vous mettez votre mémoire trop souvent à l'épreuve, vous risquez de connaître des périodes assez pénibles (juin-juillet). Les sujets du 1er décan seront exposés plus que les autres à ces états dépressifs et ils devront prendre des repos prolongés. A partir de septembre, l'équilibre physique sera retrouvé et vous pourrez en profiter pour intensifier vos activités et vos loisirs. En hiver, n'hésitez pas à prendre quelques jours de repos, à la montagne de préférence.

VOS AFFAIRES : Vous obtiendrez, dès le premier trimestre, la juste récompense de vos efforts. Les sujets des 2me et 3me décans, en particulier, sont bien placés pour faire des investissements ou des mises de fonds importantes. Cela leur servira pour l'avenir. En mai et en septembre, des périodes difficiles se produiront et vous devrez faire preuve de volonté et de courage pour les surmonter. Sachez que rien ne sera plus apprécié que votre générosité et votre intelligence naturelles. Presque toujours, vous saurez vous montrer bon conseiller ; cela n'en sera que mieux pour la suite de vos affaires. C'est pour cela que vous devez redoubler d'attention et de discernement dès la fin du mois de novembre.

VOTRE VIE SENTIMENTALE : En faisant trop de cadeaux et en multipliant vos sentiments affectifs, vous risquez de vous faire mal considérer par les êtres qui vous sont chers. En effet, en exagérant vos attitudes et votre générosité, vous arriverez à jeter le trouble dans l'esprit de vos proches. Les sujets des deux premiers décans, surtout les mariés, éprouveront quelques difficultés en juin et en octobre, pour remédier à cet état de choses. La réserve et la modération sont donc des qualités que vous devrez cultiver.

POISSONS
(du 20 février au 19 mars)

En sachant combiner justice et docilité, les sujets des Poissons vont être souvent amenés à prendre des positions importantes ou à jouer des rôles prépondérants tout au long de l'année 1973. Mais, il convient de garder la tête « froide ». L'excès dans ce domaine pourrait se traduire par une fierté mal placée et exagérée, voire même une vanité de mauvais aloi.

VOTRE SANTÉ : Sur ce plan, l'année 1973 sera une année normale. Ni bonne ni mauvaise. C'est pour cette raison que les sujets du signe ne connaîtront ni de dangereuses alertes, ni de réels moments de pleine forme. Si les sujets du 1er décan sont menacés en janvier-février par des maladies saisonnières (grippes, angines), ils sauront néanmoins se tirer d'affaires rapidement. Les deux autres décans devront se montrer prudents, surtout lorsqu'ils seront amenés à faire des repas copieux (en vacances notamment). En règle générale, si les sujets savent se contrôler et surtout se faire suivre par leur médecin traitant, ils seront à l'abri de toutes surprises.

VOS AFFAIRES : Si vous êtes toujours amenés à prendre des initiatives souvent intéressantes, vous avez en revanche la vilaine habitude de ne pas finir le travail entrepris. Ceci est d'autant plus gênant, lorsque l'on sait que vous êtes juste, compréhensif et décidé. La mauvaise période en affaires sera donc le mois de mai. A partir de la fin août, les sujets des deux premiers décans redeviendront besogneux et efficaces. Quant à ceux du 3me décan, ils sauront prendre des responsabilités et donner leur avis à des moments opportuns. Le mois d'octobre sera la période la plus propice et la plus équilibrée pour vos affaires.

VOTRE VIE SENTIMENTALE : Vos proches et surtout l'être aimé, apprécient au plus haut titre votre gentillesse et votre droiture. C'est pour cela peut-être qu'en jouant trop souvent le rôle de confident, vous arriverez à vous considérer comme étant supérieur aux autres. Méfiez-vous de cet état d'esprit, surtout en mars et en avril. Les sujets du 3me décan, les célibataires surtout, risquent même de tomber dans l'excès et de passer ainsi, auprès de leur entourage, pour des personnes vaniteuses et excessivement fières. Mettez donc un frein à votre facilité d'élocution et réservez vos tirades pour vos affaires.

Une année pas comme les autres pour trois champions

Il fallait être Spitz !

Son nom restera lié à celui des Jeux olympiques de Munich. Sept médailles d'or et sept records mondiaux en l'espace de huit jours : du 28 août au 4 septembre ! On n'avait jamais assisté à une telle affirmation, auparavant.

Owens avait gagné quatre médailles d'or à Berlin, en 1936 (100 m, 200 m saut en longueur, relais 4 fois 100) ; Zatopek, trois à Helsinki, en 1952 (5000 m, 10.000 m, marathon) ; Morrow, trois à Melbourne, en 1956 (100 m, 200 m, relais 4 fois 100) ; Schollander, cinq à Tokio, en 1964 (100 m, 200 m nage libre, et trois relais) .

POUR NAGEUR SEULEMENT

On pourrait citer Nurmi ; on pourrait citer Oerter et ses retours successifs. Mais, sept médailles d'or, coup sur coup, sans le moindre fléchissement, sans la plus infime baisse de régime, sans même qu'on se dise : gagnera-t-il encore ou ne gagnera-t-il pas ? Non, jamais. Il fallait être Mark Spitz.

Il est évident que seul un nageur peut parvenir à un pareil amoncellement de victoires. Et il faut aussi qu'il ait les bonnes spécialités : celles qui sont représentées dans les relais. Par exemple, Rick Demont a gagné le 400 m et le 1500 m nage libre. Malgré son talent, il n'a pas trouvé emploi dans les relais, qui sont réservés aux nageurs des courtes distances.

D'autre part, en athlétisme, il est vraiment impossible de participer à sept épreuves olympiques. Prenons le cas d'un coureur : 400 - 800 - 1500 5000 - 10.000 - marathon. Partout vainqueur, il n'aurait que six médailles. Il lui faudrait, de surcroît, le relais 4 fois 400. Ou même un coureur de vitesse : 100 - 200 - 400 - relais 4 fois 100 et 4 fois 400. Cinq médailles. Le saut en longueur, en plus, comme Owens : six.

Même Johnny Weissmuller, le nageur qui avait dix ans d'avance sur ses adversaires n'aurait pas pu faire une telle moisson. Dans les années 20, le programme olympique de natation n'était pas aussi riche que maintenant.

PRODIGIEUSE CONQUÊTE

Il n'en demeure pas moins que Mark Spitz a réalisé de véritables exploits. L'itinéraire de sa prodigieuse conquête : 28 août : 4 fois 100 nage libre (Edgar - Murphy - Heidenreich - Spitz) ; 29 août : 200 m nage libre ; 30 août : 100 m papillon ; 31 août : 4 fois 200 m nage libre (Kinsella - Tyler - Genter - Spitz) ; 2 septembre : 200 m papillon ; 3 septembre : 100 m nage libre ; 4 septembre : 4 fois 100 m quatre nages (Stamm - Bruce - Spitz - Heidenreich / il nage le papillon, alors que Heidenreich a le tronçon de nage libre).

Dans le 4 fois 100 m nage libre, il n'est pas le plus rapide : 50"78 pour Heidenreich ; 50"90 pour lui. Dans le 4 fois 200 m, il laisse également cet honneur à Genter, qui s'est rasé le crâne et qui est absolument déchaîné : 1'52"72 — 1'54"24. Au moment où il prend le relais, les Américains n'ont déjà plus d'adversaires. Il se contente donc d'assurer la victoire.

DES DIXIÈMES DE SECONDE

Mais, dans la course individuelle, il bat nettement Heidenreich sur 100 m : 51"22 - 51"65. Sur 200 m, il distance Genter — l'homme au perpétuel sourire — de près d'une seconde : 1'52"78 - 1'53"73. Sa performance chronométrique avec départ au pistolet est presque égale (6/100) à celle de Genter en relais. Dans le 200 m papillon, il bat Hall de 2"10 et, sur 100 m papillon, il laisse le Canadien Robertson à 1"29.

Avec lui, on aurait pu se contenter du chronométrage au dixième de seconde. C'était clair, net, sans appel. Ça, c'est le nageur : l'athlète d'exception ; le sportif : extrêmement attachant.

Il a toujours laissé l'avant du podium de la victoire à ses camarades des relais. « Je leur dois trois de mes médailles. Ils auraient pu gagner et battre les records du monde sans moi, mais je n'aurais pas pu gagner sans eux. »

On le disait hautain, méprisant. Il est, au contraire, apparu comme un être d'une très grande gentillesse.

Guy CURDY

INCROYABLE. — Même avec le recul, la série d'exploits accomplis par Mark Spitz à Munich paraît incroyable. (Archives)

MARIE-THÉRÈSE NADIG: TOUT L'OR DE SAPPORO

L'APPÉTIT VIENT EN MANGEANT. — Mattle et Bruggmann (tout à droite), ainsi que les autres skieurs suisses, ont été mis en appétit par l'insatiable Marie-Thérèse Nadig ! (Keystone - Archives.)

Pour moi, Marie-Thérèse Nadig, c'est un conte de fées ou une affaire de magicien. Dans sa jeune carrière, elle n'a gagné que deux grandes courses internationales. Précisément, les deux plus importantes de la saison : deux courses olympiques.

PETIT A PETIT

Auparavant, elle n'avait été pointée qu'une seule fois en tête d'un slalom géant FIS « B », aux Contamines, où elle avait néanmoins battu toute l'équipe de France.

C'est là qu'a commencé son avènement international. Puis, il y a eu cette chaîne de performances en descente qui a contribué à solidifier son talent et sa confiance : une fois sixième (Saint-Moritz), trois fois cinquième (Val-d'Isère, Sestrières, Badgastein), une fois deuxième (Grindelwald).

A Sapporo, elle n'est donc pas tombée du ciel. Elle avait déjà manifesté sa présence et elle entrait certainement en ligne de compte pour une médaille. Elle était devenue l'une des personnalités du ski féminin.

Cependant, il y avait Anne-Marie Prœll, qui exerçait sur les skieuses de descente et de slalom géant une domination encore plus écrasante que celle de Russi ou de Schranz. Cinq courses de descente avant les Jeux olympiques : quatre victoires et une deuxième place. Une véritable forteresse.

A SAPPORO...

A l'entraînement, Marie-Thérèse Nadig impressionne par sa sûreté et par l'affinité qu'elle a avec la piste olympique. Son crédit augmente de jour en jour. On sent confusément qu'elle peut même menacer la superchampionne autrichienne. Mais on n'ose pas y croire. Car on pense que, comme toujours, Anne-Marie Prœll cache son jeu. Ce n'est pas la première fois, en effet, qu'elle se limite à de simples reconnaissances du parcours. Elle aime agir avec retenue : ça lui plaît de conserver des réserves pour le jour de la course et de confondre ses adversaires.

Au fond, l'équipe autrichienne est ballottée par l'affaire Schranz.

Partira, partira pas ? Les Autrichiens vivent dans un climat pourri. Anne-Marie Prœll en subit les effets néfastes. Marie-Thérèse Nadig saisit sa chance : elle se surpasse dans la course de descente et cause la première grande surprise des Jeux olympiques d'hiver. Elle bat également toute l'élite mondiale et elle récidive quelques jours plus tard dans le slalom géant.

LE DÉCLIC

Ce triomphe inattendu a pour effet de stimuler la sélection suisse. Elle y puise l'enthousiasme, la confiance, l'audace : « Si Marie-Thérèse parvient à battre Anne-Marie Prœll, il n'y a pas de raison pour qu'on ne réussisse pas d'autres exploits. »

Les Jeux olympiques de Sapporo prennent une tournure sensationnelle pour le ski suisse.

Champion du monde, meilleur descendeur de la saison 71, Russi n'avait pas de mérite particulier à gagner. Surtout depuis l'exclusion de Schranz. Sa victoire était non seulement espérée : elle était attendue. On était même sûr qu'il gagnerait. Il n'avait donc pas grand-chose à donner à ses camarades, sinon la confirmation de son extraordinaire talent.

En revanche, Marie-Thérèse Nadig leur a apporté la certitude qu'ils n'étaient pas battus par avance.

Elle a créé les circonstances psychologiques favorables à leur succès. Sans elle, Bruggmann n'aurait peut-être pas trouvé les ressources nécessaires à sa grandiose seconde manche de slalom géant.

G.C.

LE PLUS GRAND DES CHEVALIERS DES TEMPS MODERNES...

Merckx : un cannibale « très comme il faut »

« ...Eddy Merckx ne ressemble à personne. Il ne possède ni l'allure seigneuriale de Fausto, ni la grâce ailée de Hugo, ni la perfection de style de Jacques. Son physique d'adolescent mélancolique n'attire pas le regard. Sa vie est sans mystère apparent et, pourtant, on ne comprend pas. Rien qu'il ne fasse au grand jour et, pourtant, il reste une énigme. Il est favori de toutes les courses auxquelles il participe et, cependant, chaque fois il surprend. Comme le dirait Michel Audiard : il rit pas, il cause pas, il gagne. »

Maurice VIDAL,
rédacteur en chef du
« Miroir du cyclisme »

Ces quelques lignes extraites d'un éditorial ayant pour titre « Cinq consonnes et une voyelle » et consacré à Eddy Merckx, racontent Merckx mieux qu'un long discours.

Et pourtant ! de Merckx il convient d'en parler. Encore. Et toujours. Il a marqué l'année sportive 1972 : Milan - San Remo, la Flèche wallonne, Liège-Bastogne-Liège, le Tour de Lombardie, le Giro, le Tour de France, six fleurons à sa couronne parmi la centaine de succès obtenus. Et pour faire bonne mesure, pour parachever son œuvre : le record de l'heure.

Eddy Merckx a tout gagné. Que lui manque-t-il ? Une victoire au GP des nations, un succès dans le Tour d'Espagne — de Suisse également s'il veut imiter ses glorieux devanciers — et Bordeaux-Paris. Alors, toutes les cases seront remplies, l'absolu atteint.

Aujourd'hui encore, il faut parler de Merckx. Tout a été dit et écrit. De la prodigieuse aventure de ce chevalier des temps modernes, une multitude d'aspects, d'anecdotes, de faits divers sont plus ou moins connus.

UN PREMIER MAI

C'est un 1er mai que sa carrière de professionnel se décida. D'entente avec sa mère — Jenni Merckx — Eddy avait décidé qu'à l'issue de cette course, il prendrait une décision. Or, à Hal, il gagna. Déjà.

Depuis ce jour, Maman Merckx tremble, elle qui ne voulait pas que son fils fasse du vélo. Mais elle a joué le jeu. Son plus beau jour sera celui où Eddy lui dira : « Je raccroche ! » Mais à 27 ans, le « Cannibale » — ainsi le surnomme-t-on au sein du peloton — n'est pas près de « raccrocher ».

La gloire se manifesta pour la première fois à Sallanches, voici huit ans. Un samedi de septembre, Merckx devint champion du monde amateurs. Mais, déjà, Félicien Vervaecke avait dit de lui au début des années 60 : « J'ai trouvé le futur vainqueur belge du Tour de France. » Il ne s'est pas trompé : quatre fois, Merckx est entré au Parc des Princes, la casaque d'or sur les épaules. Quatre fois, en quatre participations ! Le voilà à une longueur du record d'Anquetil, qu'il pourra égaler, à moins qu'on lui interdise de prendre le départ... parce qu'il est trop fort ! Une aventure qui arriva à Alfredo Binda au Tour d'Italie, qu'il gagna cinq fois, voilà une quarantaine d'années. Mais Eddy Merckx reprendra le départ du Tour de France. N'aime-t-il pas répéter que sa couleur préférée est le jaune, puis... le rose ?

SES DEUX PRÉFÉRÉES

Deux femmes ont joué un rôle primordial dans la vie de cet homme comblé : sa mère, puis sa femme, Claudine. La première, parce qu'elle ne tenta pas d'enrayer sa passion malgré ses craintes ; la seconde, en raison des sacrifices qu'elle consent, de l'attention dont elle l'entoure non seulement dans les heures de gloire, mais également dans les moments tragiques, tel celui que traversa Merckx après son élimination du « Giro » pour dopage, en 1969.

Dès lors, comment s'étonner qu'à la question de savoir quelles sont ses héroïnes préférées dans la vie réelle, il réponde : « Ma mère et ma femme, et toutes les mères et les femmes qui se dévouent et se sacrifient pour ceux qu'elles aiment, leurs maris et leurs enfants. »

CONSCIENCE PROFESSIONNELLE

Et puis, parler de Merckx, c'est également mentionner sa conscience professionnelle. Il nous souvient de l'avoir rencontré en pleine nuit à une centaine de kilomètres de Lausanne suivant à vélo la voiture de son directeur sportif ; tous deux se rendaient, un vendredi soir, au départ de « A travers Lausanne » qui avait lieu le dimanche. Arrivant de Belgique, Merckx avait tenu à finir le trajet sur sa bicyclette !

Et quand Merckx répond « être immortel » à la question de Proust concernant le don de la nature qu'il aimerait recevoir, ou encore « mourir d'un arrêt de cœur à 150 ans » en ce qui concerne le choix de sa mort, il situe bien les ambitions de l'être exceptionnel qu'il est, un peu timide, mais véritable gentilhomme du sport.

Pierre-Henri BONVIN

CONSCIENCIEUX. — On n'a jamais entendu dire de Merckx qu'il n'ait pas respecté un contrat. Il est exemplaire en tous points. (Keystone - Archives.)

LA RAISON D'UN CHOIX

La fin de l'année civile est l'époque des bilans, des récompenses aussi. Le sport n'échappe pas à cette tradition et, de partout, nous viennent des classements établis par la presse, voire par le grand public.

Selon l'habitude que nous avons prise voici plusieurs années déjà, nous préférons, quant à nous, rassembler en une page quelques sportifs pour qui 1972 ne fut pas une année tout à fait comme les autres. Notre choix s'est porté sur la skieuse Marie-Thérèse Nadig, le nageur Mark Spitz et le cycliste Eddy Merckx.

Marie-Thérèse Nadig, parce que la jeune Saint-Galloise, qui n'avait pas encore goûté aux joies d'une grande victoire avant les Jeux olympiques, a joué un rôle déterminant sur l'attitude générale des skieurs suisses à Sapporo. En effet, il n'est pas certain que, sans l'exploit initial accompli par Marie-Thérèse Nadig, les Russi, Collombin et autres Kaelin et Steiner auraient, à leur tour, réalisé les prouesses que la télévision nous donna d'admirer. Les victoires de la Saint-Galloise ne sont donc pas seulement appréciables pour elles-mêmes mais aussi pour leurs heureuses conséquences.

Mark Spitz mérite également un chapitre particulier. Le nageur américain s'est illustré, aux Jeux de Munich, en accomplissant une série d'exploits pharamineux qu'on n'est pas près d'oublier. Ce n'est pas un champion olympique comme les autres et son nom restera sans doute à jamais gravé dans les livres de l'histoire olympique.

Eddy Merckx, quant à lui, a de nouveau remporté un nombre impressionnant de victoires... ce qui est, somme toute, banal. Fait plus important et digne d'intérêt, le champion belge a couronné sa saison par l'établissement d'un nouveau record de l'heure. En s'attaquant au record du Danois Ritter, Merckx prenait un risque évident mais il a, une fois de plus, franchi l'obstacle de superbe façon. Pour le quadruple vainqueur du Tour de France, 1972 ne fut donc pas, non plus, une année comme les autres...

SPORTS

hockey sur glace — Coupe Spengler à Davos

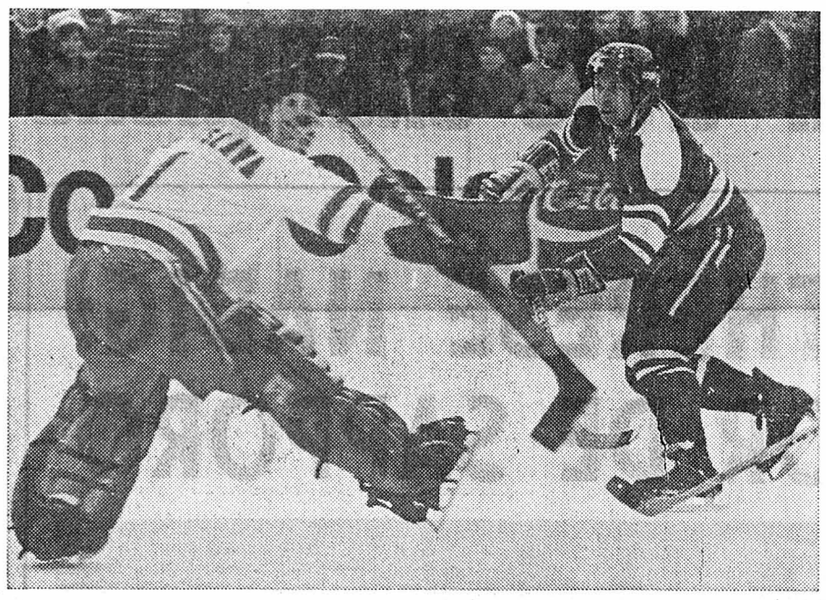

EN PROGRÈS. — Uli Luthi (ici face à Dzurilla) et ses camarades sur la bonne voie ? (Keystone)

Torpedo Gorki n'a pas manqué le coche devant les Finlandais d'Ilves Tampere

TORPEDO GORKI - ILVES TAMPERE 5-2 (1-1, 1-1, 3-0).

MARQUEURS : Usov 10me ; Peltonen 12me ; Mischine 30me ; Ahokainen 35me ; Orlov 42me ; Dobrochotov 43me ; Fedorov 58me.

TORPEDO GORKI : Schutov ; Fedorov, Gordeev, Mosharov, Uschmakov ; Kulikov, Smagn ; Mischine, Fedotov, Pachomov ; Orlov, Swistuchine, Schigontsev ; Dobrochtov, Usov, Jufanov.

ILVES TAMPERE : Virhimo ; Kuusisto, Palmu ; Sillmann, Rampa, Palooja, Aro ; Makinen, Peltonen, Oksanen ; Kesalainen, Suominen, Ahlberg ; M. Hakanen, R. Hakanen, Ahokainen.

ARBITRES : MM. Granberg et Karlsson (Suède).

NOTES : Patinoire de Davos. 3100 spectateurs. Pénalités : cinq fois deux minutes contre Torpedo ; sept fois deux minutes contre Ilves Tampere.

Il faudrait que Slovan Bratislava batte Torpedo Gorki par huit buts dimanche, pour remettre en cause la victoire des Soviétiques dans la quarante - sixième coupl Spengler. Autant dire que les Russes ont d'ores et déjà remporté le traditionnel tournoi grison, sauf accident, en prenant le meilleur, hier soir, sur Ilves Tampere. Si l'on tient compte de la valeur des équipes, ce succès est parfaitement logique.

Pourtant, Torpedo Gorki a dû cravacher ferme pour mettre à la raison des Finlandais qui eurent tout au long de cette rencontre passionnante l'appui inconditionnel du public. A l'amorce de l'ultime période, la marque était en effet toujours nul (2-2). En boxe, Tampere aurait même eu l'avantage aux points. Mais voilà ! cette débauche d'énergie consentie par les joueurs finnois devait se payer au fil des minutes. C'est ainsi que le dernier tiers-temps fut totalement à l'avantage des Soviétiques, qui réussirent le « break » en l'espace de cinquante-trois secondes. A 4-2, tout était dit !

QUALITÉS

Comme les jours précédents, Torpedo Gorki a affiché une maîtrise technique étonnante durant cette finale avant la lettre. Dans cette équipe essentiellement formée de jeunes joueurs, on ne retrouve aucun Firsov, aucun Maltsev non plus. Seul le géant Mishin se fera peut-être un nom un jour. Mais, en revanche, chaque joueur tient son juste rôle, avec toujours un souci évident de servir le partenaire mieux placé. Avec, en plus, des qualités physiques indéniables, une technique de crosse très poussée, alliée à une rapidité d'exécution parfois stupéfiante, les joueurs de Torpedo Gorki devraient faire des vainqueurs parfaitement valables dans cette coupe Spengler.

Même battus, les Finlandais ont eu le mérite de ne pas tricher. Ils ont pris tous les risques. Trop peut-être, mais d'une façon générale si sympathique qu'il serait mal venu de leur en adresser le reproche. Jetant toutes leurs forces dans la lutte, avec souvent une générosité frôlant l'inconscience, ils ont sérieusement bousculé, durant quarante minutes du moins, leurs prestigieux rivaux. Ils ont certes perdu leur pari, mais avec tout de même la satisfaction d'avoir fait trembler le géant soviétique. Cette débauche d'énergie consentie par les joueurs finnois pourrait d'ailleurs bien faire l'affaire des Suisses, ce soir.

Pierre PRALONG

En Coupe Spengler

1. Torpedo Gorki	3	3	—	—	19- 4	6
2. Slovan Bratislava	3	1	2	—	14- 7	4
3. Ilves Tampere	3	1	1	1	11-13	3
4. Suisse	3	1	1	1	11-13	3
5. Norvège	4	—	—	4	9-32	0

Aujourd'hui : Ilves Tampere - Suisse (21 h). **Dimanche :** Torpedo Gorki Slovan Bratislava (10 h 30).

Tournois juniors

Berne

Hier : jour de repos. **Aujourd'hui :** Suisse - Pologne. **Dimanche :** Suisse - Norvège. **Lundi :** jour de repos. **Mardi :** Suisse - Allemagne de l'Ouest.

Bienne

Hier : jour de repos. **Aujourd'hui :** Suisse - Bulgarie. **Dimanche :** Suisse - Autriche. **Lundi :** jour de repos. **Mardi :** Roumanie - Suisse. Ce programme concerne uniquement les deux équipes suisses.

Suisse - Pologne

De plus, l'équipe de Suisse jouera à deux reprises contre la Pologne en janvier : le 2 à Wetzikon, le 3 à Zoug.

La Suisse en progrès ? Charly Henzen juge

La 46me coupe Spengler restera indiscutablement un bon souvenir pour l'équipe suisse. Cette dernière y a remporté en effet, son premier succès de la saison 1972-1973, en disposant de la Norvège (6-4). Elle avait certes déjà eu un premier motif de satisfaction en tenant en échec Slovan Bratislava le premier jour ; mais cette victoire a été particulièrement appréciée puisque désirée depuis longtemps. « **La formation norvégienne que nous avons battue à Davos était meilleure, à mon avis, que celle qui nous avait défait à Sapporo, lors du tournoi olympique** », estime de plus Charly Henzen. Le défenseur sierrois précise son jugement : « **Certes, la Norvège a été reléguée dans le groupe C des championnats du monde. Mais l'équipe que nous avons affrontée à Davis m'a paru beaucoup plus soudée qu'au Japon. En outre, elle joue très bien l'homme et il est difficile de développer son jeu contre de tels adversaires décidés et rapides** », ajoute-t-il.

Est-ce dire que l'équipe suisse a fait des progrès considérables en quelques jours passés dans la station grisonne ? Charly Henzen ne le croit pas. « **Les conditions sont fondamentalement différentes. Ici, chacun y croit. Le moral est excellent et les résulats tombent logiquement. Mais il est très difficile de vouloir établir des comparaisons entre la sélection suisse reléguée à Prague en avril dernier et celle qui joue dans cette coupe Spengler. Pour la plupart, les joueurs sont les mêmes. Mais la préparation a été complètement modifiée. A Davos, nous profitons avant tout du travail fait au sein des clubs** », indique l'ex-Chaux-de-Fonnier.

Même si elle a présentement le vent en poupe, cette équipe suisse est indéniablement encore fragile. On l'a bien vu contre la Norvège précisément, lorsque, après avoir mené 4-0, elle se fit remonter à 4-3. « **Dans l'euphorie, les ailiers ont méconnu les consignes. Nous nous sommes souvent retrouvés en difficulté devant nos buts, mais l'important resta le fait que nous avons eu, à ce moment-là, une réaction extrêmement positive. Après ce sérieux coup de semonce, chacun s'est plié à une discipline collective indispensable pour bâtir un succès** », explique Charly Henzen. De fait, la Suisse a réussi ce qu'elle avait raté à Genève contre l'Allemagne de l'Ouest notamment : prendre conscience du danger et trouver la parade. La victoire dès lors est tombée comme un fruit mûr.

P. P.

Slovan bat la Norvège sans convaincre

SLOVAN BRATISLAVA - NORVÈGE 9-2 (3-2 2-0 4-0)

MARQUEURS : Roymark 3me ; Molnar 3me ; Hejcik 4me ; Mikkelsen 15me ; Molnar 20me et 22me ; Miklosovic 36me ; Bukovinsky 56me et 59me ; Hejcik 60me ; Molnar 60me.

Slovan Bratislava : Sakac, Ujvary, Bukovinsky ; Kecka, Misovic ; Bogdan ; Mrukva, Ducaj, Kordiak ; Stastny, Miklosovic, Zizka ; Cisar, Hejcik, Molnar ; Oberreiter, Grznar.

Norvège : Goldstein ; B. Jansen, Ruud ; N. Nilsen, Berg ; Lines, Sundby, Kirkvaag, Torkildsen, T. Nilsen ; Sethereng, M. Johansen, Ovstedahl ; Mikkelsen, Jansen, Roymark ; Ingier.

ARBITRES : MM. Erensperger et Gerber (Suisse).

NOTES : Patinoire de Davos. 1750 spectateurs. Pénalités : quatre fois deux minutes contre Slovan Bratislava ; deux fois deux minutes, plus une fois cinq minutes contre la Norvège.

PEU CONVAINQUANT

Les Tchécoslovaques de Slovan Bratislava ont obtenu leur premier succès dans le cadre de la Coupe Spengler. Ils ont en effet battu la Norvège au terme d'un match sans grand relief.

Face à des Norvégiens fatigués, qui participaient à leur quatrième rencontre en quatre jours, Slovan Bratislava n'est pas parvenu à remonter dans l'estime du public grison. Certes, la marque finale est particulièrement nette. Mais, sans un véritable effondrement de la défense norvégienne dans les quatre dernières minutes — où la marque passa de 5-2 à 9-2 — les hockeyeurs de l'Est auraient remporté un « petit » succès, bien dans la ligne de leurs performances depuis le début de cette Coupe Spengler.

Espoirs étrillés !

Pour le deuxième match de leur tournée en Roumanie, les espoirs suisses ont été nettement battus par l'équipe nationale de Roumanie à Miercurea. Alors qu'ils avaient bien résisté la veille, ne s'inclinant que 6-4, ils ont cette fois dû subir la domination de leurs adversaires qui se sont imposés par 8-2 (1-0, 3-1, 4-1). Les hockeyeurs helvétiques n'ont fait illusion que durant la première période au cours de laquelle ils n'encaissèrent qu'un seul but. Mais, encouragés par 2000 spectateurs, les Roumains ne tardèrent pas à prendre la direction des opérations.

tir

LES ROMANDS ONT OBTENU DE TRÈS BONS RÉSULTATS

Des moyennes élevées au Tir fédéral en campagne au pistolet

Au tir fédéral en campagne au pistolet, le maximum absolu est fixé à 108 p. (et touchés). Les Grisons d'Avers n'y sont pas parvenus, c'est certain, mais il s'en manque en somme de peu si l'on sait qu'ils ont obtenu la moyenne exceptionnelle de 99,750 p. ! Il est vrai qu'ils prenaient part au concours en classe C et en degré de performance 3. Il n'empêche qu'à eux neuf, alors qu'on n'en avait vu que six au tir militaire, ils se sont battus avec un si rare bonheur que tous leurs pairs pourraient les envier. C'est là l'exploit de l'année, ou peu s'en faut...

Derrière eux, ceux de Günzgen se sont arrêtés à la limite des 98 p. tout ronds, ce en classe B et en degré 2 avec 27 hommes sous leur bannière — contre 25 au tir militaire... Ils ont donc eux aussi joué le jeu à la perfection.

Toujours en classe B, mais en degré 1, Liestal et Winterthour ont réalisé la moyenne identique de 97,333 p., qui leur assure la première place du palmarès, en précédant Bumplitz de 2/10me de point.

PERSONNE A 98 POINTS

En classe A, aucune société n'a atteint le cap des 98 p. On en trouve cependant trois en degré 1 avec plus de 97 p., à commencer par Berne-ville, en continuant par Zurich-Neumünster, en terminant par Zurich-ville, dont les résultats valent, dans l'ordre, 97,641, puis 97,411 et enfin 97,283 p. Pour les premiers nommés, 74 concurrents en lice, contre 56 aux seconds et 128 aux derniers, battus quand même sous cet angle-là par Kloten (avec ses 161 tireurs), par la police cantonale de Lucerne (141 hommes), par la police cantonale zuricoise (138 concurrents) ! La Cible de Sion, chère au président André Luisier, a rassemblé pour sa part 116 pistoliers et aucune société de Romandie n'a pu en faire autant ! Sa moyenne ? Tout bonnement 92,400 p. en degré de performance 1. Seuls les Carabiniers de Lausanne, que « couve » le bon président Georges Goumaz, ont réalisé une meilleure prestation en obtenant 92,533 p. Les Vaudois sont au 17me rang du classement, les Valaisans au 20me.

UNE BELLE LISTE ROMANDE

En degré 2, Fribourg-ville arrive en 5me position avec ses 93,733 p., tandis que les pistoliers du Lausanne-Sport terminent à la 13me avec leurs 92,760 p.

En degré 3, les Loclois, avec 105 des leurs en lice — sur 111 tirs militaires — s'assurent un 4me rang de belle venue, grâce à leur moyenne de 91 p. tout ronds. Derrière eux, au 9me plus précisément, les sous-officiers sédunois, crédités de 89,476 p., puis leurs voisins de Bagnes, du « Pleureur » toujours, qui se classent 11mes avec 89,055 p., immédiatement avant Romont, dont la moyenne de 88 p. lui sied à merveille. Mais ce n'est pas tout : les sous-officiers neuchâtelois figurent au 14me rang, la police locale de la Chaux-de-Fonds, emmenée par le commissaire Jean Marendaz, membre du comité cantonal, au 15me, Glis-Brigue au 17me, avec des résultats de 87,636, puis 86,250 et 85,500 p. Contre 85,681 p. à la société de Hinwil, soit dit par parenthèse, qui a annoncé 53 concurrents au tir en campagne contre 18 inscrits au tir militaire ! Un beau tour de force, en vérité.

En classe B, maintenant. Les Laufonnais de Zwingen sont 7mes avec 95,842 p. en degré 1, alors que les Arquebusiers genevois sont 3mes en degré 2 avec 94,857 p. de moyenne, compte tenu de leurs 24 représentants. Bulle termine au 6me rang avec ses 94,380 p., Chiètres au 11me avec encore 93,750 p., Broc au 12me avec 93,692 p., les Jeunes tireurs de Saint-Légier au 14me avec 93,076 p. En degré 3, les Mousquetaires de Lutry sont au 5me avec 93,615 p., les tireurs d'Avenches au 16me avec 91,100 p. En classe C, Sonvilier et Courrendlin, puis Moutier, 12me, 12me et 15me avec des résultats de 93,800, 93,500 et 93,250, donnent le ton en degré 1, alors que Vouvry, au 21me rang, avec une moyenne de 93 p. quand même, sauve l'honneur de la Romandie en degré 2. En degré 3, « Le Tell » de Genève, Estavayer-le-Lac, Ollon, Collombey-Muraz et Lucens ont réalisé des prouesses en se classant en 3me, 4me, 7me, 9me et 10me positions, avec des résultats échelonnés entre 94,800 et 93,333 p. Il fallait les faire !

L.N.

ski

Annemarie Proell blessée

L'Autrichienne Annemarie Proell s'est blessée à l'épaule au cours d'une séance d'entraînement de l'équipe d'Autriche à Zauchensee près d'Altenmarkt, dans la province de Salzbourg. La double lauréate de la coupe du monde, qui doit se faire examiner par un médecin, souffrirait d'une contusion. On admet cependant qu'elle pourra participer aux prochaines épreuves de Maribor les 2 et 3 janvier.

De nombreuses chutes mais sans gravité étaient d'ailleurs enregistrées au cours de cet entraînement sur la piste glacée du Zauchensee où les « alpins » autrichiens, auxquels s'était jointe Annemarie Proell, participent à un stage spécial pour se perfectionner en slalom (sur glace) sous la direction de M. Ernst Hinterseer.

cyclisme

Qui est preneur ?

Le Tour de Suisse dans le Jura neuchâtelois

Le Tour de Suisse a quelques problèmes. Le secrétaire du S.R.B., qui cumulait l'autre jour ses fonctions avec celles de « speaker » du « meeting » de boxe de Zurich, nous a fait part de ses difficultés à trouver une étape entre les Alpes et Bâle : **Nous partirons de Meiringen au milieu de juin, mais ce jour-là, nous ne savons vraiment pas où nous arrêter. Et le lendemain, notre point de chute est fixé dans la région de Bâle. Le meilleur emplacement serait donc le Jura neuchâtelois...**

La Chaux-de-Fonds, le Locle, voire une bourgade de plus petite importance serait acceptée avec plaisir. A des conditions intéressantes. Avis aux amateurs...

athlétisme

L'ultime événement

DUEL VIREN - SHORTER À LA « CORRIDA »

La traditionnelle et pittoresque « corrida » de la Saint-Sylvestre de Sao Paulo, l'événement sportif majeur de la dernière nuit de l'an, revêtira cette année un éclat tout particulier grâce à la présence de deux champions olympiques couronnés en septembre à Munich.

Le duel que se livreront l'Américain Frank Shorter, médaille d'or du marathon, et le Finlandais Lasse Viren, vainqueur sur 5000 et 10.000 mètres, sur les 8500 mètres du parcours tracé à travers les rues de la cité brésilienne, s'annonce en effet passionnant et indécis.

Viren aura pour lui son finish extraordinaire sur une distance qui lui convient parfaitement. Mais la « Corrida » est une épreuve particulière où l'on a vu souvent des favoris surpris par la chaleur, incommodés par les gaz d'échappement des voitures et gênés par l'enthousiasme des spectateurs massés sur le parcours, perdre rapidement toute chance, simplement même pour n'avoir pas su, dès le départ, s'extraire du peloton compact.

Viren n'est pas un nouveau venu dans l'épreuve. Il y avait participé l'an dernier et avait terminé douzième. Favori logique, il aura tout à craindre de Frank Shorter, qui avait remporté avec une insolente facilité l'édition 1970 de la « Corrida » et qui a, de par ses qualités de marathonien, une grande habitude des routes pavées et goudronnées.

Les deux hommes devraient donc, sauf grosse surprise, éclipser les autres concurrents. Toutefois, un homme sera prêt à profiter de la moindre défaillance, le Colombien Victor More, deuxième l'an dernier derrière l'inattendu Mexicain Rafael Palomares, qui ne défendra pas sa chance cette année.

En première ligue

Serrières battu

MONTANA CRANS - SERRIÈRES 7-5 (1-1 3-1 3-3)

Pour son ultime match de l'année, Serrières s'est incliné sur le Haut plateau face à l'équipe valaisanne. Ce fut un match d'un bon niveau, doté d'un engagement physique incessant. Serrières battu certes, mais avec une certaine malchance : les Neuchâtelois ne tirèrent-ils pas à cinq reprises sur les montants du but valaisan ? De plus le gardien Piccolo n'était pas dans une bonne soirée. Cela a suffi pour stopper la série positive des hommes de Blank.

tennis

Internationaux d'Australie

Encore des surprises

Chaque jour amène son lot de surprises aux « Internationaux d'Australie », à Melbourne. En quarts de finale, tant chez les messieurs que chez les dames, deux nouveaux joueurs renommés ont été éliminés à leur tour : l'Australien John Cooper (battu par le Français Patrick Proisy) et la Britannique Virginia Wade qui a subi la loi de la Japonaise Sawamatsu, laquelle avait perdu le premier set 6-0. La chaleur (37 degrés à l'ombre) n'a pas été étrangère à la contre-performance de l'Anglaise, classée tête de série numéro 1. Elle s'en est d'ailleurs plainte à l'issue de la rencontre.

Parmi les favoris du tournoi, seul finalement l'Australien John Newcombe a atteint les demi-finales sans trop de problèmes. Il a triomphé en trois sets de son compatriote Bob Carmichael non sans que ce dernier lui oppose une farouche résistance.

● Le grand favori, le Suédois Bjoern Borg, titulaire à part entière de l'équipe de Coupe Davis de son pays, s'est qualifié pour la finale de l'Orange Bowl, tournoi pour juniors qui se déroule à Miami Beach, en battant le Chilien Prajoux par 6-3, 4-6, 6-4. La deuxième demi-finale a vu la victoire de l'Américain Gerulatis sur le Sud-Africain Nitton par 4-6 6-0 6-3. Dans la catégorie des moins de 16 ans, la finale opposera le Chilien Hans Gilderneister à l'Américain Feroy Taygan.

cyclocross

L'élite à Delémont

Le comité d'organisation du 3me cyclocross international de Delémont sont satisfaits : les coureurs qu'ils avaient contactés ont tous confirmé leur engagement à la compétition jurassienne d'aujourd'hui. Les meilleurs spécialistes de Belgique (Van Damme, Dedeckere), de Tchécoslovaquie (Voitek, Fisera, Krejci), d'Allemagne (Renner, Staehle), d'Angleterre (Newton), d'Italie (Vagneur), de Pologne (Jakubowski, Pelewiak) de France (Wilhelm) et de Suisse seront au départ.

Signalons que toute l'élite helvétique sera également à ce rendez-vous. Nous verrons donc la « vieille garde » composée des H. Gretener (médaille d'argent au dernier championnat du monde), P. Frischknecht, M. Gretener, A. Zweifel, et des jeunes loups qui s'appellent U. et W. Muller, C. Lafranchi, R. et E. Steiner, U. Ritter, A. Schaerer, pour ne citer que ceux-là. Quant au Romand M. Cheseaux, il tentera de se hisser au niveau des plus forts sur le parcours de Bambois qu'il connaît particulièrement bien.

Le peloton des amateurs-élite et des professionnels comprendra 32 concurrents. Auparavant, les amateurs et les juniors auront été une quarantaine à s'élancer sur le circuit long de 2700 mètres.

LIET

échecs

Chronique hebdomadaire

L'art du clouage - L'art du clouage

1. d2-d4, Cg8-f6 ; 2. c2-c4, g7-g6 ; 3. Cb1-c3, Ff8-g7 ; 4. e2-e4, d7-d6 ; 5. Ff1-e2, o-o ; 6. Fc1-g5.

Le coup constitutif du système Averbach. Les blancs ne se pressent pas de développer leur Cg1 et se réservent de pousser le pion f. Après le verrouillage du centre, ils envisagent de lancer à l'attaque du roi ennemi les pions g et h. G. Borissenko passe pour un fin connaisseur du système.

6. ...h7-h6.

Le coup à la mode. Le fou doit choisir sa diagonale. On peut également jouer immédiatement 6. ...c5.

7. Fg5-e3, c7-c5.

La réaction normale au centre. Douteux serait 7. ...e5 ; 8. d5, Cb-d7 ; 9. g4, Cc5 ; 10. f3, a5 ; 11. h4 !.

8. d4-d5, e7-e6 ; 9. Dd1-d2, Rg8-h7 ; 10. h2-h3.

Pour éviter un éventuel ...Cg4 après l'échange des pions centraux.

10. ...e6xd5 ; 11. e4xd5, Tf8-e8 ; 12. Fe2-d3.

Les blancs ne veulent pas céder la case e4, mais cette nouvelle manœuvre de fou est une perte de temps.

12. ...b7-b5!

Un joli sacrifice de pion. Ses buts sont clairs : 1. Ouverture des colonnes a et b. 2. Affaiblir le pion d5. 3. Faire passer sous contrôle noir la case e4.

13. c4xb5.

Peu attrayantes étaient les suites 13. Cxb5, Ce4 ; 14. Fxe4, Txe4 ; 15. Tc1, a6 ; 16. Ca3, Fd4 ou 14. Dc2, Cg3!

13. ...a6 ; 14. Cg-e2, a6xb5 ; 15. Fd3xb5, Cf6-e4 ; 16. Dd2-c2?!

Un coup qui semble fautif, mais 16. Cxe4, Txe4 ; 17. Cc3, Tb4 laisse également les blancs devant de gros problèmes.

16. ...Fc8-f5 ; 17. Fb5-d3, Dd8-h4 ; 18. o-o.

Maintenant on sait où le roi blanc « se terre ». Les simplifications 18. Cxe4, Fxe4 ; 19. Fxe4, Dxe4 ; 20. Dxe4, Txe4. Laissent les noirs avec une finale très supérieure. Après 18. g3, De7 ; 19. g4, Cxc3 ; 20. bxc3, Fxd3 ; etc. Les blancs restent avec de graves faiblesses sur l'aile roi. (Gerusel-Westerinen Berlin 1971).

18. ...Cb8-d7 ; 19. Ce2-f4, Cd7-f6.

Une gaffe horrible serait 19. ...g5?? 20. g3!

20. Cce2, Cf6-h5 ; 21. Cf4xh5, Dh4xh5 ; 22. Ce2-f4.

Sur 22. g4? les noirs jouent 22. ...Dxh3 ; 23. gxf5, Fe5 ; 24. fxg6+, fxg6 ; 25. Cf4, Fxf4 ; 26. Fxf4, Dg4+ ; 27. Fg3, Cxg3 ; 28. fxg3, Dxg3+ ; 29. Rh1, Te3!

22. ...Dh5-h4 ; 23. a2-a4.

Tentant de mobiliser le pion passé, mais cela ne fait qu'affaiblir l'aile dame, en particulier la case b4.

23. ...Ta8-b8! ; 24. Ta1-a2, Tb8-b4 ; 25. a4-a5, Fg7-e5 ; 26. Dc2-c1.

26. g3 ne va pas à cause de 26. ...Cxg3 ; 27. fxg3, Dxg3+ ; 28. Cg2, Dh2+ 29. Rf2, Fg3+ ; 30. Re2, Dxg2+ ou 30. Rf3, Fxh3.

26. ...Ce4-g5 ; 27. Fd3xf5, g6xf5 ; 28. g2-g3, Cg5xh3+ ; 29. Rg1-g2, Te8-g8! ; 30. Cf4-e2.

Sur 30. Cxh3, alors 30. ...Txg3. Les blancs sont perdus, mais la suite, facile à comprendre, ne manque pas d'intérêt.

30. ...f5-f4! ; 31. Dc1-c2+, Rh7-h8 ; 32. Tf1-h1 ; Dh4-h5 ; 33. Th1xh3, f4-f3+ ; 34. Rg2-h2, Tb4-h4!

Elégant ! Le pauvre pion g3 est cloué, tant en diagonale que verticalement. Les pièces noires ont un maximum d'activité.

35. Ce2-g1, Dh5-g4 ; 36. Ta2-a1.

Les enfants prodigues, la tour et le cavalier blancs, rentrent bredouilles de leurs équipées peu glorieuses.

36. ...Fe5xg3+ ; 37. f2xg3, Dg4xg3+ ; 38. Rh2-h1, f3-f2 ; 39. Dc2xf2, Th4xh3+ ; 40. cg1xh3, Dg3xh3+ ; 41. Df2-h2, Dh3-f3+ ; 42. Les blancs abandonnent.

BIBLIOGRAPHIE : Les Editions Payot viennent de publier le très intéressant ouvrage du grand Maître S. Gligoric « Fischer contre Spassky ».

Gligoric ne se contente pas de commenter les parties, mais il relate également le climat dans lequel s'est disputé « l'événement sportif du siècle ». (Plus important que le match de boxe Clay-Frazier, d'après Fischer !)

R. F.

football

Pour accroître l'intérêt en Angleterre

Supprimer ou modifier la règle du hors-jeu

Un plan de rénovation du football anglais, destiné notamment à attirer davantage de spectateurs sur les stades, a été présenté à la presse par le groupement des clubs britanniques à Londres.

Ce plan, qui sera discuté le 16 janvier prochain au cours d'une réunion des présidents de clubs, prévoit de réduire la durée de la saison à 9 mois (de septembre à mai), de réduire à 80 le nombre des clubs faisant partie des quatre divisions, de modifier la règle du hors-jeu et d'accorder moins de place au football à la Télévision pour améliorer les recettes sur les stades.

Le long document contenant ces propositions note que les entrées sur les stades ont été inférieures d'un million cette saison par rapport à celles de la saison dernière. Il est suggéré de ne pas organiser de matches en août pour ne pas entrer en concurrence avec le cricket et recommandé de fixer le début de la saison au 1er septembre.

Ce plan prévoit également de diviser les clubs en quatre divisions de 20 équipes chacune (au lieu de 22 actuellement) et d'augmenter le nombre des promus et relégués d'une division à l'autre afin de donner plus d'attrait à la compétition et rendre le jeu plus spectaculaire. Le document propose en outre de supprimer à titre d'expérience la règle du hors-jeu ou de ne l'appliquer que dans certaines parties du terrain. Le plan prévoit enfin de modifier le système du « goal-average » en accordant par exemple des points en fonction des buts marqués.

Sport-Toto : nouvelle rencontre supprimée

Après Tottenham Hotspur-Wolverhampton Wanderers, une seconde rencontre comptant pour le concours No 50 du Sport-toto a été renvoyée. Il s'agit de West Bromwich Albion-Leeds United (championne d'Angleterre de 1re division). Cette décision a été prise en raison d'une épidémie de grippe qui cloue au lit dix joueurs de Leeds. United. Les tips exacts de ces deux matches seront tirés au sort par la société du Sport-Toto.

dernière SPORTS dernière

SKI NORDIQUE

● **Le Suisse Albert Giger a finalement pris la troisième palce du « Critérium de ski nordique » de Bavière, après avoir terminé quatrième de la troisième et dernière épreuve (9 km).**

● **Hier soir avait lieu à Im Fang (La Villette - Gruyère), la première des trois épreuves de fond du - « Critérium » - gruériennes, en nocturne. Principaux résultats : Elite : 1. Hauser (Obergoms) 20'18"7. - 2. Kaelin (Einsiedeln) 20'21"1. 3. Jaggi (Im Fang) 20'48"0.**

FOOTBALL

● **Austria Vienne, qui évolue en 1re division du championnat d'Autriche, s'est assuré les services de deux intrenationaux uruguayens, Julio Cesar Morales et Alberto Martinez.**

HOCKEY

● **Match international à Vienne : Autriche - Pologne 1-8 (1-1, 0-1, 0-6).**

boxe

Napoles mettra son titre en jeu face à l'Américain Lopez

Le champion du monde des poids welters, le Mexicain José Napoles, mettra son titre en jeu le 25 février prochain face à l'Américain de Los Angeles Ernie Lopez. L'annonce de ce combat a été faite par le porte-parole du champion, Cuco Conde.

Ce sera la seconde fois que Napoles rencontrera Lopez. Le premier match entre les deux hommes s'était déroulé en 1970 et il s'était terminé par la victoire du champion du monde (K.O. technique à la 15me reprise).

Si Napoles conserve son titre, il rencontrera, en mai prochain, le Français Roger Menétrey, placé en tête des challengers par le conseil mondial de la boxe.

L'ère de la négociation

Mao et Nixon se serrant la main ; il y a peu d'années encore, un tel événement eût été inconcevable. Mais fidèle à sa devise, le président américain a préféré la négociation à la confrontation. Le voyage en Chine et sa rencontre avec Mao sont un symbole. Ils consacrent aussi le triomphe du premier ministre Chou En-lai qui est à l'origine du rapprochement sino-américain et avec lequel Nixon a eu de longs entretiens. Après Pékin, Moscou, où un accord a été conclu sur la limitation des armes stratégiques défensives (signé quelques mois plus tard à Washington) et un accord commercial ébauché devant ouvrir le marché soviétique aux capitaux américains. Dans une capitale comme dans l'autre, il a été beaucoup question du Viet-nam et ce n'est pas par hasard si après ces deux voyages le dialogue entre Washington et Hanoï s'est brusquement dégelé.

Deux Allemagnes

L'Ostpolitik de Brandt trouve son apogée dans la signature du « traité fondamental » régissant les rapports entre Bonn et Pankov. Ses principaux artisans sont MM. Kohl, pour la RDA (en haut, à gauche) et Bahr pour la RFA. Le traité officialise une situation de fait issue de la guerre, à savoir l'existence de deux Etats allemands. Sur le plan interne, le chancelier a dû résoudre les problèmes dus à la défection de quelques-uns de ses partisans, et non des moindres, tel le ministre de l'économie et des finances, M. Karl Schiller (médaillon). Sa maigre majorité ayant fondu comme neige au soleil, Brandt s'est vu contraint d'organiser des élections générales anticipées. Bien lui en a pris, car elles ont plébiscité la politique gouvernementale en donnant à la coalition socialiste-libérale une confortable majorité, la déconfiture des chrétiens-démocrates ayant également profité aux libéraux de M. Scheel.

L'Europe des Neuf

L'Europe élargie commence à entrer dans les faits. A Bruxelles, M. Heath (photo de gauche) signe le traité d'adhésion de la Grande-Bretagne à la Communauté. Ils devaient être dix, ils ne seront que neuf puisque la Norvège, contrairement au Danemark et à l'Irlande, a dit non au Marché commun. Pour sa part, la Suisse, elle aussi membre de l'AELE, affirme sa présence par un accord de libre-échange que signe à Bruxelles le conseiller fédéral Brugger (à droite) sous le regard de M. Paul Jolles, l'un des principaux négociateurs helvétiques.

De Lod à Munich

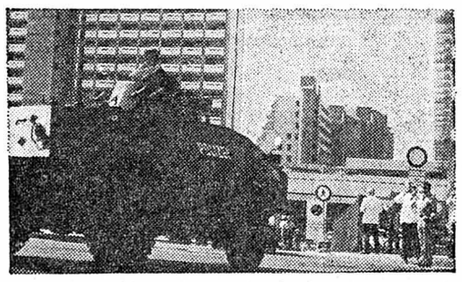

La folie meurtrière des extrémistes palestiniens a atteint des sommets cauchemaresques en 1972. D'abord, trois kamikazes japonais mandatés par les fedayins débarquent à l'aéroport de Lod-Tel-Aviv, sortent de leurs valises des fusils et des grenades et tirent dans la foule faisant 27 morts, 70 blessés, pour la plupart des touristes portoricains. Deux terroristes sont tués, un troisième est fait prisonnier. Deux mois plus tard, en pleins Jeux de Munich, un commando palestinien pénètre dans le village olympique et s'empare d'athlètes israéliens, dont deux sont immédiatement abattus. Les terroristes demandent à quitter l'Allemagne en avion avec leurs otages. Le soir, ils sont transportés en hélicoptère sur un aéroport militaire et la tragédie éclate quand des tireurs d'élite ouvrent le feu. Le commando riposte tuant un policier. Cinq Palestiniens périssent au cours de la fusillade et trois sont blessés, mais auparavant ils ont le temps d'exécuter les neuf otages israéliens en faisant sauter l'hélicoptère dans lequel ils se trouvaient. La manière dont la police bavaroise a agi dans cette affaire a fait l'objet d'une vive controverse tant en Allemagne qu'en Israël. Controverse avivée par la libération des trois rescapés après qu'un autre commando arabe eut détourné un avion de la Lufthansa. A la suite du massacre de Munich, Israël a intensifié la lutte contre le terrorisme en allant bombarder systématiquement les bases des guérilleros au Liban et en Syrie. Les terroristes n'en ont pas moins étendu leur action à toute l'Europe, s'attaquant à des installations pétrolières à Trieste et expédiant des lettres piégés à des personnalités israéliennes ou israélites. Arme à double tranchant, cependant, car les Palestiniens ont fini par être eux-même victimes de leur propres procédés.

Le roi Bobby

Jamais championnat d'échecs n'avait suscité un tel engouement. Les exentricités du challenger y ont été pour quelque chose. L'Américain Bobby Fischer a tout de même ravi le titre mondial à Boris Spassky mettant ainsi fin à une longue suprématie soviétique.

Angela Davis acquittée

Accusée de complicité dans l'affaire de l'évasion spectaculaire des « Frères Soledad », la jeune militante communiste noire a été déclarée innocente à la surprise générale. En l'acquittant, les juges ont fort habilement désamorcé l'aspect politique d'une affaire qui a passionné l'opinion publique mondiale.

Les catastrophes

L'année a été particulièrement néfaste pour l'aviation civile. Plus de 1300 personnes ont péri dans des catastrophes aériennes. Notre photo montre les reste d'un avion charter espagnol qui s'est écrasé aux Canaries peu après le décollage, faisant 155 morts, des touristes allemands. Le malheur a d'autre part frappé Managua, capitale du Nicaragua, et l'Iran, victimes de séismes dévastateurs.

Le roi est mort...

A la mort de Frederik IX, la princesse Margrethe a succédé à son père sur le trône du Danemark.

Adieu la Lune

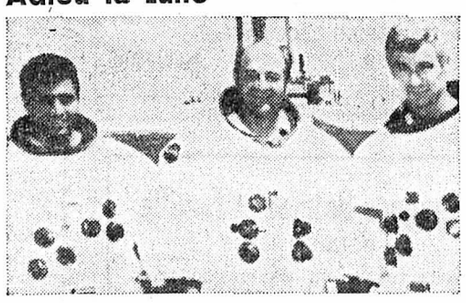

L'aventure lunaire s'est achevée en beauté avec les missions Apollo 16 (Young, Duke et Mattingly) et Apollo 17 (Harrison Schmitt, Evans et Cernan, de gauche à droite sur notre photo). Il est peu probable que l'homme foulera de nouveau son sol au cours de ce siècle. La NASA va maintenant concentrer ses efforts à la réalisation du projet Skylab et à la mise au point de navettes spatiales. En outre, Russes et Américains ont jeté les bases d'une collaboration devant aboutir en 1975 au rendez-vous orbital d'une cabine Apollo et d'un vaisseau Soyouz.

Des secrets bien gardés

MM. Le Duc-tho et Kissinger ont été les hommes clé de la négociation américano-nord-vietnamienne. De rendez-vous secrets à Paris en tête-à-tête interminables, ils ont patiemment élaboré, non sans mal, le compromis qui devrait mettre fin à l'engagement militaire américain au Viet-nam. Cela ne fait pas que des heureux. Redoutant de sombres lendemains pour sa carrière politique, le président sud-vietnamien Thieu (à droite) a eu beau jeu de dénoncer les lacunes de l'accord, notamment en ce qui concerne le retrait des forces nord-vietnamiennes.

Un Japonais à Pékin

Le Japon a trouvé en M. Tanaka un chef à la mesure de ses ambitions. Il a succédé à M. Eisaku Sato, usé par huit ans de pouvoir et jugé trop inféodé aux Etats-Unis. D'emblée, le nouveau premier ministre annonce la couleur en se rendant à Pékin faire amende honorable de tous les péchés dont s'est rendu coupable son pays à l'égard de son ex-ennemi. Le flirt avec Mao se fait naturellement au détriment de Formose, de plus en plus isolée sur l'échiquier international. En fait, conséquence du désengagement américain en Asie, Tokio estime qu'il y a une place à prendre et que le dynamisme de son économie lui redonnera bientôt son rang de première puissance asiatique.

Mujibur Rahman libéré

La victoire indienne sur Rawalpindi et la création du Bangla Desh ont entraîné la chute du président pakistanais Yahia Khan. L'un des premiers actes de son successeur, Ali Bhutto, a été de remettre en liberté le cheik Mujibur Rahman, chef de la Ligue Awami, emprisonné depuis huit mois. Dacca réserve un accueil délirant à son idole qui devient premier ministre du nouvel Etat. De leur côté, l'Inde et le Pakistan tentent de régler la question du Cachemire. Mais l'accord n'est pas près d'être réalisé dans cette région depuis longtemps convoitée par les deux pays. En outre, le sort des prisonniers pakistanais n'a toujours pas été réglé.

1972 : L'année des rendez-vous

L'heure étant aux prédictions, il serait amusant de chercher ce que pythonisses, mages et autres distingués futurologues nous réservaient au début de l'année 1972. Un examen serré de leurs vaticinations nous montrerait sans doute qu'avec un peu de bonne volonté, on peut tout prévoir, y compris l'imprévisible. La boule fabuleuse du voyant et le miroir neutre de l'actualité ne sont pas forcément ennemis. Il arrive parfois que tous deux reflètent les mêmes angoisses, les mêmes espoirs, les mêmes déceptions. Le hasard fait bien les choses. L'avantage d'une rétrospective c'est que, tout ayant été dit, il ne reste plus qu'à le repérer. Mais revenons à notre miroir. On serait plutôt tenté de dire notre agenda, tant il fourmille de noms, d'adresses et de rendez-vous. Et pas avec n'importe qui.

Le président Nixon a donné l'exemple en se rendant à Pékin et à Moscou. S'il a ainsi reconnu le poids de la présence chinoise sur la scène internationale et donné à Mao et à Chou ce qui leur était dû, c'est à Moscou que le concept nixonien, empreint de réalisme, des rapports de force a pris tout son sens. Les tête-à-tête avec Brejnev, l'accord sur la limitation des armes stratégiques défensives, inspiré en partie par des considérations financières, tout cela est une manière d'aborder un jeu, l'avenir du monde, dont les joueurs entendent établir les règles. Il s'agit d'éviter les faux pas tout en gardant ses atouts. Les affaires n'en seront que plus fructueuses. Ce jeu, Nixon et Brejnev s'en reconnaissent seuls maîtres. Les autres doivent s'y faire.

Mais il faut d'abord parer au plus pressé, c'est-à-dire trouver une solution au conflit vietnamien, ce boulet que la puissante Amérique traîne derrière elle depuis dix ans. Nixon veut en finir, il l'a dit à ses hôtes chinois et russes et promis à son peuple. Le dialogue secret s'amorce avec Hanoï, favorisé par les deux puissances communistes. Rendez-vous est pris à Paris, Kissinger et Le Duc-tho jouent les Fantomas et se rencontrent dans un climat de méfiance et d'arrière-pensées. Un long suspense commence. Tantôt la paix est à portée de la main, tantôt elle se dérobe, insaisissable, sans cesse remise en cause. Le cessez-le-feu est souhaité par les uns, redouté par les autres, le président sud-vietnamien craignant à juste titre de faire les frais de l'opération. Un problème se pose. Même étendu à toute l'Indochine, le cessez-le-feu apportera-t-il véritablement la paix dans cette région martyrisée ou ne sera-t-il qu'un arrêt momentané des hostilités, prélude à de nouvelles calamités? Mais on n'en est pas encore là...

Tandis que le colosse américain se retire sur la pointe des pieds, un autre géant apparaît à l'horizon. Fort de sa puissance économique, le Japon de M. Tanaka estime que l'Asie vaut bien une messe, fût-elle célébrée avec un missel rouge. Une courbette à Pékin, un coup de pied à Formose et le tour est joué. De leur côté, Indiens et Pakistanais se sont aussi donné rendez-vous pour tenter d'éliminer les séquelles de la guerre, gagnée par l'Inde, et de régler, sans grand succès jusqu'à présent, leur éternelle dispute sur le Cachemire.

L'Europe, elle, a vécu le plus galant des rendez-vous. L'Angleterre y a fait une entrée remarquée, entraînant dans son sillage l'Irlande et le Danemark. Un seul couac : le refus de la Norvège de succomber aux chants de la sirène bruxelloise. La Suisse, par contre, a profité de l'occasion pour s'accrocher au char de l'Europe par le biais d'un traité commercial de libre-échange. Tout aussi spectaculaires, les retrouvailles Bahr-Kohl ont abouti à la conclusion d'un modus vivendi inter-allemand, en fait, une quasi-reconnaissance de l'Allemagne de l'Est. Déjà se dessine le rendez-vous capital de la conférence sur la sécurité européenne, dont les premiers jalons sont posés à Helsinki. Cette conférence, à laquelle participe notre pays, est réclamée depuis longtemps par Moscou qui y voit le moyen d'entériner le statu quo issu de la guerre. Parallèlement, le Kremlin et Washington ont entamé à Genève leurs discussions sur la limitation des armes stratégiques offensives.

Seul le Proche-Orient semble avoir échappé à l'épidémie, exception faite des deux Yémens protagonistes d'une étonnante réconciliation. Entre Israël et les Arabes, c'est toujours le dialogue de sourds, chacun ayant, il est vrai, fort à faire dans sa propre maison. En Egypte, Sadate ne sait plus à quel prophète se vouer. En mal de popularité, il chasse les conseillers militaires soviétiques, puis fait machine arrière, lance un clin d'œil aux Américains tout en les accablant de reproches. Bref, il réussit à mécontenter tout le monde et sa position, déjà faible, devient précaire. Un malheur n'arrivant jamais seul, Khadhafi, le bouillant apôtre libyen de l'unité arabe, s'agite beaucoup, prône la fusion complète des deux pays, accorde gîte et pitance aux guérilleros palestiniens chassés du Liban et reprend à son compte le thème de la guerre sainte contre l'« impérialisme sioniste ».

Jetons encore un regard sur notre miroir. Voici l'Italie plongée dans la fièvre électorale, M. Andreotti remplaçant M. Colombo, les manifestations et les grèves. Voici la Grande-Bretagne en proie aux troubles sociaux, le bain de sang irlandais, Tito contesté sévissant contre les Serbes et luttant contre la désagrégation de l'Etat, le président chilien Allende face au spectre de la guerre civile et aux puissants monopoles américains. Voici M. Oberdan Sallustro, directeur de Fiat-Argentine, assassiné par ses ravisseurs ; voici les fous, les désespérés, les bandits ou les héros, selon les points de vue, qui déroutent les avions, rançonnent les compagnies, mettent en danger des centaines de vies. Voici...

Voici la fin d'une année riche en événements politiques importants, en histoires tristes ou drôles. Une année déjà. Une de plus. Une autre s'en vient. Que nous réserve-t-elle ? Nul ne peut le dire. Sauf le voyant scrutant sa boule...

Alfredo RICHTER

Le calvaire irlandais

Les mesures d'apaisement prises par le proconsul britannique, M. Whitelaw n'ont pas ramené la paix en Ulster. Si la branche « officielle » de l'IRA a décidé d'observer un cessez-le-feu unilatéral, les « provisoires » se sont montrés irréductibles et ont poursuivi leur lutte à la fois contre l'armée britannique et les extrémistes protestants. Attentats et meurtres ne se comptent plus, Londonderry (photo) et Belfast étant les principaux théâtres d'opérations. L'élément nouveau a été la décision du premier ministre de l'Eire, M. Jack Lynch de traquer l'IRA sur un territoire considéré jusqu'alors comme un sanctuaire pour les rebelles catholiques. La riposte a été immédiate sous forme d'attentats meurtriers en plein centre de Dublin. L'Irlande du Sud va-t-elle à son tour basculer dans la violence ?

Le retour de Peron

Après dix-sept ans d'exil en Espagne, l'ex-dictateur Juan Domingo Peron rentre triomphalement en Argentine où la situation politique est confuse. Son ambition est de jouer les médiateurs entre ses partisans, dont l'influence est considérable, l'armée, qui détient le pouvoir et les autres partis déchirés par des rivalités stériles. Sa tâche paraît ardue. Le mythe Peron en sortira-t-il intact ?

Fin d'un extrémiste

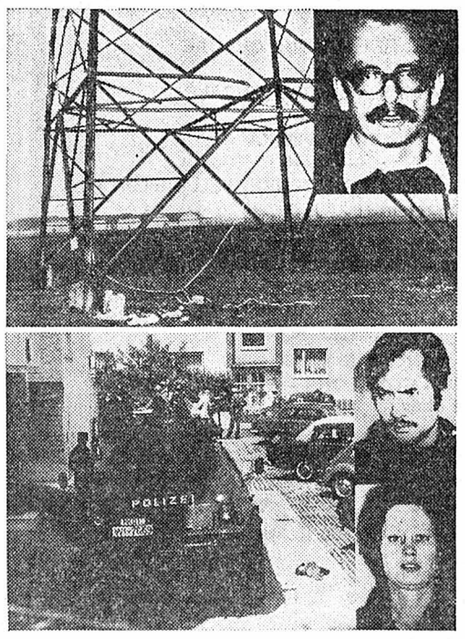

Gauchistes et anarchistes ont de nouveau fait parler d'eux. Ainsi, le cadavre déchiqueté de l'éditeur gauchiste Giangiacomo Feltrinelli est découvert près de Milan aux pieds d'un pylône qu'il aurait dû faire sauter d'une charge de dynamite. Maladresse ou règlement de comptes maquillé en accident ? L'enquête n'a toujours pas fourni la clé du mystère. En Allemagne, les chefs de la fameuse bande Baader-Ulrich Meinhof, ces « desperados » de la société de consommation recherchés depuis des années, ont fini par tomber dans les filets de la police.

Photos Keystone, ASL, AGIP et téléphotos AP

Les risques du métier

Hassan II peut se flatter d'avoir la baraka. Un an après, jour pour jour, le massacre de Skhirat, le souverain marocain échappe une nouvelle fois à la mort. L'attentat se déroule en trois temps. C'est d'abord le Boeing transportant le roi qui est mitraillé par des avions de l'escorte, puis l'aéroport de Rabat où de nombreuses personnes sont tuées et blessées. Enfin le palais royal où le souverain, miraculeusement indemne, s'est réfugié, essuie à son tour le tir des avions. L'auteur du complot n'est autre que le général Oufkir, ministre de la défense, considéré comme le plus fidèle soutien d'Hassan. La déception est d'autant plus cruelle que le roi avait « couvert » Oufkir au moment de la fameuse affaire Ben Barka. La trahison du ministre de la défense, son « suicide », soulignent la faiblesse, le discrédit et l'isolement d'Hassan face à l'armée, pilier du régime, et aux partis. Enfermé dans sa tour d'ivoire, coupé des forces vives de la nation, le roi est assis sur un véritable volcan.

Les frasques d'Amin

Probablement poussé par la Libye, le fantasque président ougandais, met à la porte les Israéliens sous prétexte de menées subversives. Ensuite, il s'en prend à ses compatriotes de souche asiatique qu'il expulse sans ménagements et doit repousser l'« invasion » d'un millier d'exilés ougandais venus de Tanzanie.

Aranda le justicier

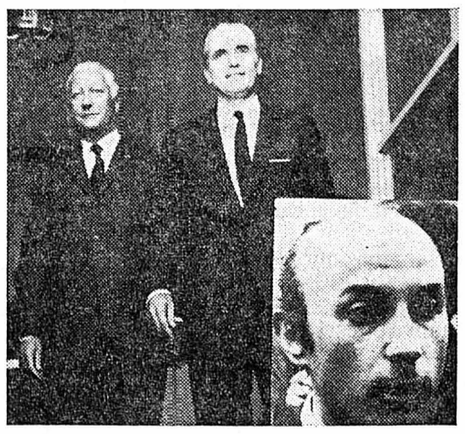

Le climat politique et social s'est alourdi en France. La prolifération des scandales a fortement ébranlé l'UDR où l'on s'inquiète des « retombées » aux prochaines élections. En effet, les sondages ont de quoi donner d'atroces migraines aux dirigeants gaullistes. Il a donc fallu opérer à chaud. Des têtes sont tombées, la plus illustre étant celle de M. Chaban-Delmas, dont la feuille d'impôts, pour avoir été remplie dans les règles de l'art, a laissé perplexe plus d'un contribuable. A peine son successeur, M. Pierre Messmer, était-il installé à Matignon qu'éclatait l'affaire Gabriel Aranda (médaillon). Les révélations de l'ancien collaborateur du ministre de l'équipement, M. Chalandon, relatives au trafic d'influences au niveau gouvernemental ont fait l'effet d'une bombe et ajouté au désarroi des hautes sphères politiques. Sur le plan économique des mesures ont dû être prises pour juguler la hausse des prix.

Etrange biographie

Le rôle joué par Edith Irving dans l'affaire de la fausse biographie du milliardaire Howard Hughes, dont l'auteur est son mari Clifford, lui vaut la « une » de tous les journaux et la sollicitude de la police suisse. Une maison d'édition ayant « marché », la jeune femme a touché un joli pactole. Elle revient à Zurich (photo) s'en expliquer à la justice après avoir purgé deux mois de prison à New-York.

Défaite de McGovern

Adversaire inattendu du président Nixon dans la course à la Maison-Blanche, le sénateur démocrate McGovern a connu bien des déboires au cours de sa campagne électorale, à commencer par le choix de son colistier. M. Eagleton ayant avoué avoir eu naguère quelques ennuis de santé, le candidat démocrate doit se résoudre à le sacrifier. Malgré le choix de M. Sargent Shriver, beau-frère des Kennedy, et des idées généreuses, quoique brouillonnes, McGovern ne parvient pas à remonter la pente. Il ne fait pas le poids contre un Nixon tout près de mettre fin au conflit vietnamien. Et c'est le raz de marée en faveur du president sortant. On connaît la suite...

Ceux qui disparaissent

Leurs noms et leurs visages nous étaient familiers. Certains ont influencé le cours de l'histoire, d'autres nous ont apporté les richesses de leur art, d'autres encore ont incarné une époque, disparue avec eux. Parmi ces morts, il faut citer le roi Frederik du Danemark, le duc de Windsor, ex-roi d'Angleterre, le patriarche Athénagoras, le cardinal Tisserand (en haut, de gauche à droite) puis l'ancien président du Ghana Nkrumah, Paul-Henri Spaak, homme d'Etat belge et grand Européen, les merveilleux magiciens qu'étaient Maurice Chevalier et Pierre Brasseur, l'ancien président de la RFA Heinrich Luebke, le célèbre navigateur solitaire sir Francis Chichester, l'inoubliable interprète de « gospel songs » Mahalia Jackson et le directeur du FBI Herbert Hoover. Et comment oublier la grande comédienne Marguerite Cavadavsky, Raymond Souplex, le populaire commissaire Bourrel de la TV, le coureur automobile Joachim Bonnier, l'écrivain Henri de Montherlant et l'ancien président des Etats-Unis Harry Truman.

HÔTEL DU CHEVAL-BLANC

Tél. 33 30 07 **SAINT-BLAISE** Tél. 33 30 07

Dîner dansant de la Saint-Sylvestre

avec l'orchestre TED ET ENRICO

MENUS

SAINT-SYLVESTRE

Tortue clair Hawaï

Filets de palées du lac Rosine
ou
Croustade de ris de veau

Princesse
Entrecôte double grillée
Sauce Bordelaise
Assortiment de légumes
Pommes gaufrettes
Salade panachée
ou
Filets mignons de chevreuil
aux morilles
Petits pois à la française
Nouillettes
Salade panachée

Bombe Bonne Année

Fr. 40.—

NOUVEL-AN

Consommé au cherry
Paillettes diablées

Filets de perches meunière
aux champignons
ou
Filets de palées du lac Rosine

Canetons de Nantes à la lyonnaise
Petits pois et marrons
Pommes croquettes
Salade panachée
ou
Gigot de chevreuil chasseur
Choux de Bruxelles aux marrons
Salade panachée

Parfait glacée mandarine

Fr. 26.—

DANSE, COTILLONS ET SERVICE COMPRIS Veuillez réserver votre table
Se recommande : Jean Fetscherin, chef de cuisine.

Hôtel de Commune - Bevaix
Tél. (038) 46 12 67

SAINT - SYLVESTRE et NOUVEL - AN

Soirée dansante

Entrée libre - Ambiance par le patron et son batteur

Nous présentons à tous nos amis et clients nos meilleurs vœux pour l'An nouveau

Famille J.-C. BRUNNER-FOREST

HÔTEL DU SOLEIL

Pour les fêtes...

Samedi 30 décembre 1972
MENU à Fr. 27.—
service compris
sans 1er plat Fr. 23.50

Le Consommé madrilène

La Quiche au saumon

Les Trois Filets Gastronomes
Les Nouillettes au beurre
La Salade mimosa

Le Parfait glacé Suchard

DANSE A LA SALLE A MANGER
DÈS 20 HEURES
1er ÉTAGE

Dimanche 31 décembre 1972
MENU DE GALA DANSANT
à Fr. 35.—, service compris

La Tortue claire en tasse

La Truite Fernant Point

Le Tournedos Beaugency
Les Pommes dauphines
La Bouquetière de légumes

Le Vacherin glacé
« Bonne Année »

Lundi 1er janvier 1973
MENU DU NOUVEL-AN
à Fr. 23.—, service compris
sans 1er plat Fr. 19.50

La Poire avocat
aux fruits de mer

L'Oxtail clair au sherry

Le Canard à l'orange
Les Pommes duchesse
La Salade mêlée

La Mandarine givrée

Nous souhaitons à toutes et à tous une BONNE ET HEUREUSE ANNÉE
Famille E. Droz-Morard NEUCHATEL Tél. 25 25 30

Ameublement Clément Richard
le Landeron

présente à tous ses clients, ainsi qu'à ses amis et connaissances, ses meilleurs vœux pour la nouvelle année.
(Fermé du 26 décembre au 6 janvier.)

Maison Lebet & Cie

EAUX MINÉRALES
LIQUEURS, SPIRITUEUX
Ecluse 7
adresse à sa fidèle clientèle ses vœux les meilleurs pour l'an nouveau

---

RÉMY ALLIMANN

AGENT GÉNÉRAL ALPINA

Toutes assurances
11, faubourg du lac, NEUCHATEL

présente ses meilleurs vœux pour l'année 1973 à ses clients, ses amis et connaissances.

Martino Cinelli

Entreprise de nettoyage général
Débarras de caves et galetas
Petits transports
Neuchâtel
Tél. (038) 24 78 30 Fahys 21
ou 33 39 92
heures des repas

MOREL, POGGIA & Cie

MENUISERIE - CHARPENTE

présentent à leur fidèle clientèle leurs bons vœux pour 1973

CAFÉ-RESTAURANT
DES CHAVANNES

CHEZ BEAUJOLAIS

M. et Mme J.-C. Gerber et le personnel du restaurant présentent à leur fidèle clientèle leurs meilleurs vœux pour 1973.

Garage Francis ZEDER

CORTAILLOD

présente à sa fidèle clientèle ses vœux les meilleurs pour la nouvelle année

---

J.-P. BESSON Auto-électricité

Garage de la Rotonde

présente à sa fidèle clientèle ses vœux les meilleurs pour 1973

BOULANGERIE-PATISSERIE

ETIENNE BIDAL

Ecluse 33 - NEUCHATEL
Tél. 25 11 48

présente à sa fidèle clientèle et à ses amis ses meilleurs vœux pour la nouvelle année.

Par la même occasion, il les informe que **le magasin sera ouvert**
dimanche 31 de 8 h à 12 h 30
mardi 2 de 8 h à 12 h 30

Vous trouverez toutes sortes de desserts : bûches, glaces, forêts-noires, tourtes, etc.

Hôtel du Vaisseau Petit - Cortaillod

1er janvier à partir de 21 heures

grand bal

et soirée familière avec l'orchestre **ERRIJEANS.**

RÉSERVEZ VOTRE TABLE POUR LES REPAS.
Tél. 42 10 92.

Venez passer le 1er janvier à

l'hôtel du Vaisseau

Petit - Cortaillod

avec l'orchestre « **ERRIJEANS** »

Le **BAL** après le repas est réservé aux dîneurs

Menu Fr. 28.— y compris **CONCERT DANSE**

Consommé au porto

Filets de palée à la neuchâteloise
(spécialité de la maison)

Tournedos grillé
Sauce morilles à la crème
Pommes paille
Salade

Vacherin glacé au marasquin

Prière de réserver sans tarder. Tél. 42 10 92.

RESTAURANT - BAR AU VIEUX VAPEUR

La Direction et le personnel adressent à leur fidèle clientèle leurs meilleurs vœux pour l'année 1973.

Sport SERVICE

ROGER DELLEY
PROMENADE NOIRE 10
038 24 57 87
NEUCHATEL

adresse à sa fidèle clientèle
ses bons vœux pour l'an nouveau

Sylvestre à LA ROTONDE

NEUCHATEL

Dans les 3 salles

DANSE

Orchestres et attractions

Cabaret - Dancing

Réservation : Tél. (038) 24 48 48

Hôtel Restaurant au Boccalino
SAINT-BLAISE

Monsieur et Madame
André FACCHINETTI

souhaitent à leur fidèle clientèle, amis et connaissances une bonne et heureuse année.

Prêt comptant Renco :

Le crédit rationnel

Le crédit Renco SA vous propose d'avantage :

- De l'argent comptant aux conditions les plus avantageuses – comparez avec notre tableau de mensualités !
- Libre choix du mode de remboursement pour tous les montants entre frs. 2000.– et frs. 20000.–
- Paiement comptant rapide !
- Minimum de formalités – maximum de discrétion

Montant du crédit frs.	12 mens. de frs.	18 mens. de frs.	24 mens. de frs.	36 mens. de frs.	48 mens. de frs.	60 mens. de frs.
2 500.–	225.55	155.70	120.75	85.80		
5 000.–	451.15	311.40	241.50	171.60	136.65	
7 500.–	671.60	462.60	358.30	254.50	203.05	172.55
10 000.–	895.50	616.80	477.75	339.35	270.75	230.05

Veuillez m'envoyer de suite vos conditions pour un prêt comptant de frs. _____
Nom _____
Prénom _____
Rue _____
NP _____ Lieu _____
391

Crédit Renco SA
1211 Genève 1, 31, rue du Rhône
Téléphone 022 24 63 53
9001 St-Gall, Neugasse 26
Téléphone 071 23 39 28
8021 Zurich, Widdergasse 1
Téléphone 01 23 03 34

Chez Gianni

Restaurant de la Poste
Peseux
Tél. (038) 31 40 40

MENU DE SAINT-SYLVESTRE

ASSIETTE GRECQUE CHAUDE

SCAMPIS A LA PROVENÇALE

SORBET VODKA

FILETS AL CARTOCIO « GENRE WELLINGTON »
ou
POITRINE DE VEAU FARCIE
JARDINIÈRE DE LÉGUMES
POMMES CROQUETTES

TOURTE MAISON

Orchestre 4 musiciens
DANSE - COTILLONS - ATTRACTIONS
Coupe champagne offerte par la maison

MICHAUD

E- Meubles de séries
U- Meubles sur mesures
B- Aménagements intérieurs
L- Projets, devis et réalisation
E- Entretien de meubles anciens
S- Restauration et

Service après-vente garanti

Georges - André Michaud
ÉBÉNISTE
Dessinateur-ensemblier
rue des Fleurs 24
2300 LA CHAUX-DE-FONDS
Tél. (039) 23 23 20.

L'entreprise
Comina Nobile S.A.
SAINT-AUBIN - NEUCHATEL
présente à sa fidèle clientèle ses meilleurs vœux pour la nouvelle année

---

R. BEYELER

TONNELLERIE-DISTILLERIE
AUVERNIER
présente ses meilleurs vœux à sa fidèle clientèle.

PNEUS NEUFS
REGOMMAGE
RÉPARATIONS

PNEUS NOBS

S.A.
Saars 14 - Neuchâtel
et ses collaborateurs
présentent à leurs fidèles clients leurs vœux les meilleurs pour 1973.

Madame AYMONIN

EPICERIE-MERCERIE
DOMBRESSON
présente à toute sa clientèle et à ses amis ses meilleurs vœux pour la nouvelle année.

AU TIGRE ROYAL

FOURRURES

ANDRÉ MONNIER

remercie sa fidèle clientèle et lui présente ses vœux les meilleurs pour la nouvelle année

---

Entreprise de
GYPSERIE-PEINTURE

ROGER CORTI
Saint-Martin

présente tous ses bons vœux à ses clients.

Vincent D'AGOSTINO

Jardinier
souhaite à ses clients
une bonne et heureuse année
Hauterive Tél. (038) 33 32 54

Vincent Carminati

Entreprise de construction
2022 BEVAIX
présente ses meilleurs vœux pour 1973 à sa fidèle clientèle.

PLANAS

PRIMEURS
rue des Poteaux 4
présente à sa fidèle clientèle ses meilleurs vœux pour la nouvelle année

---

Philippe Aeby

TAPISSIER-DÉCORATEUR
Evole 8 — Neuchâtel
présente ses meilleurs vœux à ses fidèles clients et amis.

Jacques Balmer et famille

BOUDEVILLIERS
vous remercient de la confiance que vous leur avez témoignée et vous présentent leurs meilleurs vœux pour la nouvelle année

---

Renée Martin
Institut de beauté

remercie sa fidèle clientèle et lui souhaite une bonne année ainsi qu'à ses amis et connaissances.

RESTAURANT

«LE JORAN»

Serrières - Tél. 25 37 92

MENUS SPÉCIAUX

POUR

SYLVESTRE et NOUVEL-AN

Réservez votre table, s.v.p.

La famille M. PIANARO souhaite à tous ses clients et amis une bonne et heureuse nouvelle année.

RESTAURANT
Le Jura

Nous présentons à notre fidèle clientèle nos meilleurs vœux pour la nouvelle année

Famille A. Riesen

RESTAURANT DU RAISIN

Cortaillod **Tél 42 14 51**

A SYLVESTRE, SOUPER VALAISAN
ENTRÉE DE VIANDE SÉCHÉE

RACLETTE A DISCRÉTION
ET AU DESSERT :

SOLEIL D'HAWAI

Nouveaux tenanciers :
GÉRALD ET ROSELINE JEANMONOD-FARQUET

La maison

Roger Rossel
CHAUFFAGES CENTRAUX

Chemin des Pavés 67 - Neuchâtel
remercie sa fidèle clientèle
et lui souhaite de chaleureuses fêtes de fin d'année

L'ORCHESTRE TROIS ÉTOILES

RUDOLF ZINGG **DOMBRESSON**

souhaite aux sociétés, amis et connaissances 365 jours étoilés de bonheur.

J.KURTH SA

Seyon 3 NEUCHATEL

présente à sa fidèle clientèle ses meilleurs vœux pour 1973

La direction et le personnel de la boutique

à la Belette
SOUS LES ARCADES

remercient leur fidèle clientèle et lui présentent leurs meilleurs vœux pour la nouvelle année.

Madame A. Michel

LA BOUTIQUE DU CORSET
Chavannes 3 Neuchâtel
présente à sa fidèle clientèle ses meilleurs vœux pour 1973.

SPÉCIAL-FÊTES

Les gaietés et les originalités de la carte de visite

Les mainteneurs du vieil usage de la « carte de visite » assurent que c'est une marque de civilité, de déférence ou d'amitié.

Les détracteurs, eux, estiment que cette tradition séculaire a vécu, qu'elle est dépassée, que notre époque est bien trop pressée pour s'arrêter à griffonner quelques banales formules de politesse sur un bristol, que les vœux exprimés ne correspondent pas forcément à un sentiment sincère...

Laissons aux casuistes et aux oisifs le soin d'épiloguer. Cependant, il apparaît que les imprimeurs tirent autant de ces cartes — ou à peu près. Par conséquent, la coutume est toujours aussi vivace. Preuve en est que les PTT suisses, contrairement à ce qu'ils avaient annoncé, viennent de décider qu'ils continueraient d'accepter, à l'intérieur du pays, ces missives de petit format. Et puis, la bonne éducation n'est pas affaire de mode.

×××

Sait-on que c'est sous Louis XVI que la « carte » fit son apparition en France ? On l'appelait « billet de visite ». Seules, les familles nobles échangeaient leurs souhaits de Nouvel-An par l'intermédiaire de ces billets, peints, enluminés ou historiés.

C'étaient souvent de véritables petits chefs-d'œuvre d'art et de bon goût. Il en est des collections, précieusement conservées à la Bibliothèque nationale, qui portent des signatures célèbres : Choffard, Moreau, Eisen, les frères Sain-Aubin, Cochin, Fragonard, etc.

Peu à peu, la pratique se démocratisa et, à la fin du XVIIIe siècle, elle avait passé dans le peuple. La Révolution la supprima parce que « d'origine aristocratique ». L'Empire la rétablit avec ostentation, et la bonne Marianne la conserva.

Telle carte, tel individu

Le président Louis Barthou, qui fut un bibliophile éclairé et un passionné collectionneur d'autographes, se plaisait également à recueillir les cartes de visite — du moins, celles qui présentaient une originalité : humour, sottise, vanité. Il en possédait plusieurs milliers. Mais celle qui l'avait le plus amusé était rédigée ainsi :

M. Baptiste S...
président de la C.F.N.F.B.P.V.P.A.P.S.-J.

Ce sigle pompeux signifiait tout bonnement : « Président de la Commission des Fêtes, Noces, Festins, Banquets, Promenades, Voyages du Patronage d'Auteuil et du Patronage Saint-Joseph ».

×××

Le président Herriot, également collectionneur d'autographes, avait conservé cette autre, d'un humour macabre, mais involontaire :

M. Jean M...
directeur de l'Entreprise générale
des Pompes Funèbres
président du Comité de Propagande
pour le retour à la terre

Celle-ci, émanant de M. Marcel H..., de Nice, constituait un étrange spécimen de loufoquerie :

Historien de la Science Naturelle des Profondeurs, de la surface de la Terre et de l'empire des Mers ; de la distance du parcours du Soleil ; de la distribution de la lumière et de l'obscurité ; des principaux organes des mouvements de la rotation du Globe qui distribuent l'air dans toutes les respirations humaines, animales et végétales.

Ouf !

×××

Jules Massenet faisait imprimer sur sa carte : *Monsieur Massenet*. Très superstitieux, il évitait farouchement son prénom qui, joint à son nom, formait un ensemble de 13 lettres, nombre qui lui était néfaste, disait-il.

×××

Le comique Clovis, de *l'Eldorado* (le Fernand Reynaud de 1900) poussait le souci d'amuser ses amis jusque dans la rédaction de sa carte :

CLOVIS
sous-officier d'Académie de billard
abonné au chemin de fer de l'Est

Le dompteur Bidel ornait la sienne d'une tête de lion.

Busnach, auteur dramatique, adaptateur d'Emile Zola, soulignait son nom de cette épithète : *Juif*. Cela ne manquait pas d'un certain courage, car on était en pleine Affaire Dreyfus.

Sur celle du Tigre, on lisait simplement *Georges Clemenceau*. Cela suffisait, d'ailleurs !

Il fut un temps où Georges Courteline faisait graver sur son bristol : *rhumatisant*. Titre modeste qu'il remplaça tout de même, plus tard, par : *de l'Académie Goncourt*.

Celle du joyeux hurluberlu du Quartier latin, Ferdinand Lop, fait état d'une dignité rarissime (et pour cause !) : *Haut-Protecteur de la République*.

×××

Toujours à propos de cartes de visite, une anecdote drôle :

Passant sur les Grands boulevards, un soir de Réveillon, le célèbre écrivain et humoriste Alphonse Karr fut atteint par une coquille d'huître, lancée du premier étage d'un restaurant à la mode.

Le spirituel auteur des *Guêpes* ramassa la coquille, pénétra dans l'établissement et découvrit, en cabinet particulier, un groupe de jeunes fêtards.

— A qui, messieurs, dois-je cette carte de visite ? Provoqué, je viens répondre, tonna l'écrivain qui avait fort mauvais caractère.

On reconnut Alphonse Karr. Chacun s'excusa gentiment. Invité à s'asseoir et à souper, il refusa. Mais il ne laissa pas échapper, pour autant, l'occasion de décocher un trait d'esprit :

— Non, messieurs, merci ! Je ne soupe pas sur un banc !

(Sur un banc d'huîtres, cela va de soi.)

Et il sortit, imperturbable.

CARLOS D'AGUILA
(Copyright)

Découpez le carré, puis repliez sur eux-mêmes les triangles en suivant le pointillé...

EN JOUANT, DÉCOUVREZ NOS VŒUX!

L'ART DE DRESSER LA TABLE DE FÊTE

Rien n'exprime plus fidèlement la personnalité de l'hôtesse qu'une table dressée. La maîtresse de maison, lorsqu'elle « meuble » sa table pour recevoir, fait une véritable œuvre d'art à laquelle elle transmettra tout son goût, toutes les nuances de son raffinement en assemblant — en composant, serions-nous tentés de dire — lingerie, couverts, verrerie et vaisselle.

Tels sont les éléments principaux du décor, les composants de cet art. Mais d'autres peuvent être retenus, ajoutés : fleurs, statuettes, corbeilles, flambeaux, candélabres, etc...

Mais l'élément essentiel, celui sur lequel on jugera du goût et de la personnalité de la maîtresse de maison, sera malgré tout l'harmonie régnant entre les divers composants propres à la table elle-même.

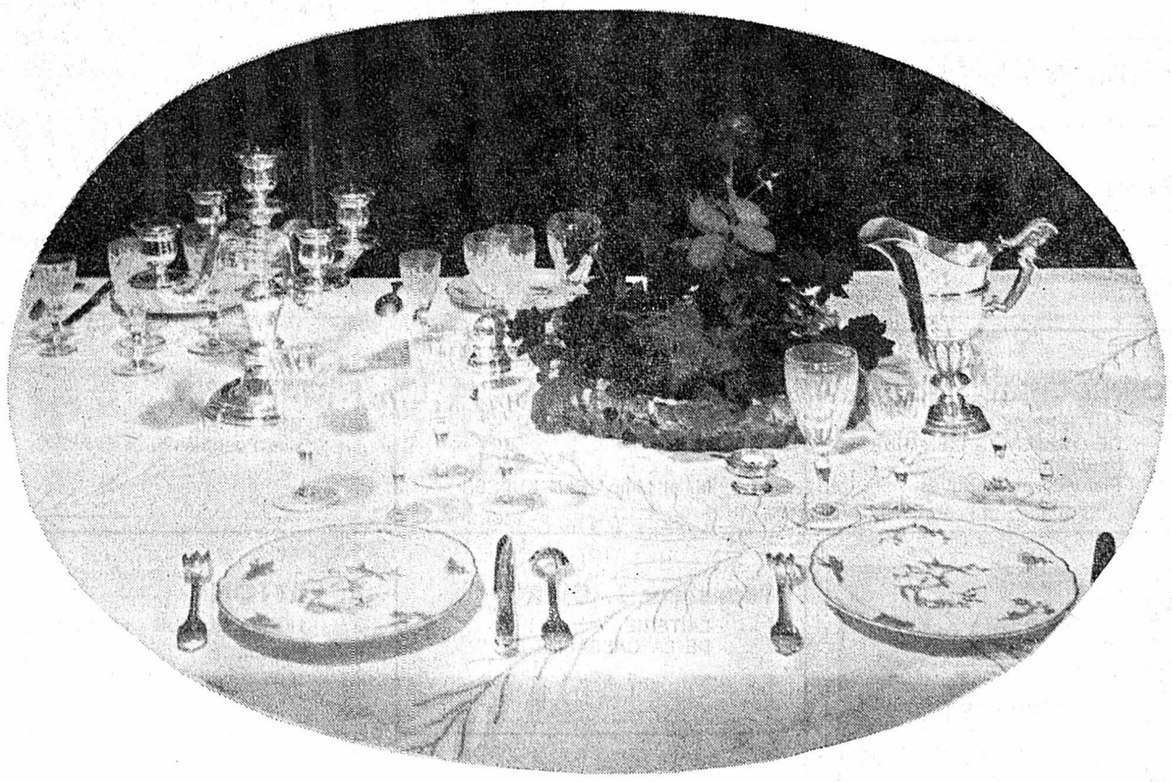

La grande classe d'une table d'hôte

Il existe une véritable et profonde harmonie entre les vaisselles, nappes et verreries. Le premier soin de la maîtresse de maison sera de s'employer à la recréer.

La gamme des associations possibles entre ces divers éléments est infinie. La maîtresse de maison originale et fantaisiste pourra en découvrir chaque fois de nouvelles qui exprimeront sa personnalité au plus haut degré. Contentons-nous simplement d'en rappeler quelques-uns, « classiques ».

Des assiettes en porcelaine émail-ivoire s'associeront parfaitement à des verres et à une carafe en cristal. Une coupe, toujours en cristal, emplie d'une brassée de roses rouges complétera le décor. Et l'ensemble gagne à être disposé sur une nappe unie, bleu ciel ou bleu nuit. De cet exemple on peut retenir une règle générale : les assiettes de porcelaine se marient fort bien aux verres de cristal taillé.

Par contre, un service en faïence s'associera mieux à des verres en cristal uni. Dans cette même composition, pourvue de napperons assortis aux assiettes, si la ménagère est également en faïence, la coupe de fleurs ressortira mieux en grès.

Les nappes d'organdi font le meilleur effet avec des verres en cristal, des assiettes en porcelaine, mais avec des couverts d'argent, vase et chandelier également d'argent. Le cristal de Venise et le Wedgwood produisent le meilleur effet sur des nappes de dentelles blanches. L'association porcelaine-cristal est encore relevée par des nappes de satinette.

Les services de céramique, auxquels on marie d'ordinaire des verres pleins, ressortent parfaitement sur des nappes de lin ou de la fibranne. Ils seront complétés par des corbeilles en rotin et des vases de grès.

L'art des bouquets

Le bouquet est, parmi tous les accessoires qui peuvent décorer une table, de loin, celui qui la rendra la plus agréable. De la simple rose rouge habillée de feuillage dans un vase longiligne au somptueux bouquet multicolore du plein été, c'est tout un art où formes et tons font un tout indissociable et qui remplira une pièce de sa présence, à plus forte raison une table.

Du charme des fleurs rustiques à la séduction de la rose, du chatoiement des couleurs variées au raffinement d'un seul ton, c'est toute une gamme de bouquets dont pourra disposer la maîtresse de maison afin de décorer la table de ses invités, dans le but de la rendre accueillante et vivante.

Enfin, pour parfaire le décor de la table, ne pas oublier certains petits détails qui en font le charme : porte-cigarettes en jade, coquillages en porcelaine servant de porte-bouquet près de chaque assiette, chandeliers et candélabres de cuivre ou d'argent, flambeaux de bronze.

Savoir-vivre de la maîtresse de maison

Les fêtes de fin d'année sont souvent un casse-tête pour les maîtresses de maison peu rompues aux réceptions et aux dîners. Nous allons donc faire un petit tour au pays des principes et des règles du savoir-vivre.

Tout d'abord, précisons que l'on ne porte jamais de tablier, même s'il en existe dits d'hôtesse. Il n'est admis — et encore — que si vous recevez des parents. Mais dites-vous qu'alors, votre réception perdra tout caractère exceptionnel, tout air de « fête ».

Simplifier le service

Si vous recevez quelques amis de temps à autre, vous devez avoir une table roulante à votre disposition. Il en existe de pliantes qui conviennent parfaitement à l'exigüité des appartements actuels.

Grâce à cette précieuse table, vous pourrez servir sans vous déranger continuellement — ce qui vous empêche de manger, et détruit l'harmonie de l'ambiance.

Si vous voulez obtenir la perfection en cette matière, ajoutez à cette acquisition, l'achat d'un chauffe-plat électrique, ou à bougies, qui tiendra vos plats au chaud. Vous le placerez sur la table ainsi que les assiettes et les couverts.

Si vous êtes une nouvelle mariée, Madame, votre sœur, ou votre mère, vous apporteront leur aide si précieuse. Maîtresse de maison confirmée, l'idéal serait, évidemment, de vous faire aider par une femme de ménage, ou un extra, dans le cas d'un grand dîner ou d'un réveillon.

Passons maintenant à la table proprement dite. Au moins une heure avant l'arrivée des invités, disposez tous les éléments nécessaires au service : moutarde, sel, corbeille à pain, sur la table. N'oubliez pas que l'on ne présente pas la soupière sur la table dans un repas qui n'est pas familial. Si vous en possédez une belle, placez-la, elle aussi, sur la table d'appoint et servez de là.

Notez que le potage doit être servi à la dernière minute et bouillant, ou du moins très chaud. N'oubliez pas, enfin, de placer quelques biscottes dans la corbeille à pain : cela fera plaisir à ceux qui sont au régime.

L'ordre de service

Passons à présent à l'ordre du service : on offre le plat qui suit le potage à la personne placée à la droite du maître de maison, qui l'offre à sa voisine de gauche. On réalise ainsi un mouvement tournant.

Lorsque les dames auront été servies, vous pourrez vous servir à votre tour. Quant au maître de maison, il sera le dernier servi, après tous les convives.

On fait toujours repasser les plats, exception faite pour le potage, la salade, le fromage et les fruits. Vous devez veiller à ce que vos invités soient pourvus en pain (ou biscottes à leur choix) et que leur verre soit plein.

Le repas achevé, vous laisserez tout en place et ne desservirez qu'après le départ des invités. Si vous n'avez qu'une pièce, prévoyez un coin où votre mari les entraînera pour siroter quelques liqueurs. Les verres devront être prévus sur un plateau. Alors vous desservirez pendant ce temps, discrètement.

Quant au menu, il n'est écrit que dans les repas protocolaires : communion, mariage, grand baptême. C'est à vous, Madame, à l'annoncer lorsque vos invités prennent place. Mais ne citez jamais la salade, le fromage, les fruits...

Sur quoi, bon appétit. Et bonne réussite.

Cousine JEANNE

Neuchâtel S.A.

meilleurs
pour
73

ICN FAN

La
et le
de l'Imprimerie
et de

direction
personnel
Centrale
la Feuille d'avis

vous présentent
leurs
voeux
de
19

Découpez
en suivant le pointillé...

(Photopress)

PHARMACIE DES BEAUX-ARTS
NEUCHATEL
RUE POURTALÈS 2 - TÉL. 038/24 24 00

Pierre ALLIOLI
GYPSERIE - PEINTURE
Atelier : Saint-Blaise,
Grand-Rue 29
Dom. : Cressier, tél. 47 15 71
route de Neuchâtel 13

EDDY BRUN
RELIURE - ENCADREMENTS
GRAVURES ANCIENNES
Seyon 28

ROBERT-TISSOT SPORTS
Saint-Honoré 8 - NEUCHATEL

M. et Mme
ULYSSE GRANDJEAN
Cévenols 1
Corcelles (NE)

Perrot & cie.
ÉLECTRICITÉ
NEUCHATEL
Place-d'Armes 1
Cortaillod
Courtils 1

J.-C. JABERG
AGENCE
CONDOR CYCLES
Fbg du Lac 11

Bonne et heureuse année

ALLEGRO - PEUGEOT
EZIO GIOVANNINI
CYCLES, MOTOS, SPORTS
Seyon 24 a
Neuchâtel

Garage P. WIRTH-PRIEZ
Fbg de la Gare 5 a
Tél. (038) 24 58 58
2000 Neuchâtel

ROMANG & FILS
SERRURERIE
Tertre 40

BORNICCHIA
ENTREPRISE
DE GYPSERIE - PEINTURE
Neuchâtel
Plafonds préfabriqués

hôtel du Poisson
MARIN
M. et Mme JEAN KUPPER

F. GUTMANN
BOUCHERIE
Rue Pourtalès 1

CARRELAGES, REVÊTEMENT, GLACE,
MOSAIQUE, TERRAZZO ET PONÇAGE
Pierre CASTIONI - Neuchâtel
SABLONS 31. Tél. 25 53 27.

Entreprise de maçonnerie
RENÉ FIVAZ
MONTMOLLIN

QU'IMPORTE LA VOITURE POURVU QU'ON SACHE CONDUIRE!
AUTO-ECOLE
JEAN FAIVRE
NEUCHATEL

Monsieur J. CLERC
LAITERIE
DE LA CASSARDE 34

R. FATTON
HORTICULTEUR - FLEURISTE
Peseux

LE CHALET
Hôtel-restaurant
J.-M. BALMELLI
CORTAILLOD
(NE)
Tél. 42 14 38

Carl Donner
succ. ROBERT DONNER
SERRURIER
Bellevaux 24
Neuchâtel

ROOSLI
PLATRERIE
PEINTURE
Tél. 41 36 50

A. TURUANI
ENTREPRISE DE BATIMENT
DRAIZES 75

Madame E. AMSTUTZ
FOURRURE
Comba-Borel 5
Neuchâtel

MEUBLES SCHNEIDER
CORTAILLOD

M. et Mme
Gérald STEINER
SELLIER Promenade-Noire 3

M. et Mme
Georges ULDRY
Peseux
FERBLANTERIE - APPAREIL-
LAGE - INSTALLATIONS
SANITAIRES

Geiser
Maladière 18
LAITERIE - ALIMENTATION

F. GROSS & FILS
FERBLANTERIE
APPAREILLAGE
Coq-d'Inde 24

Sollberger et Co
NEUCHATEL
Halles 8
Porcelaine - Cristal
Etain

Maurice SCHALLER et famille
GARAGE - AGENCE RENAULT
CRESSIER

FROMAGERIE BILL
Mme et M. W. Bill — Rue du Trésor

Entreprise
Noseda & Cie
SAINT-BLAISE et NEUCHATEL

LAITERIE DU LAC
Concert 4
M. et Mme R. NUSSBAUM-
CALAME

P. Monney
Bercles 5
SALON - LAVOIR -
BLANCHISSERIE
Parcs 56 - Jaquet-Droz 12
Cortaillod - Concise (VD)

MANUFACTURE DE PAPIERS
PAPETERIE EN GROS
CHARLES BURKART
Neuchâtel

AIMÉ-MARCEL MOLLIET
ENTREPRISE
DE NETTOYAGES
Bevaix
Tél. 46 15 80

Paul MARTI & Fils
COUVERTURE
ET FERBLANTERIE
Saint-Blaise

Monsieur et Madame
Ch. MARAZZI-IMER
COMMERCE DE FRUITS
ET LÉGUMES
SAINT-BLAISE

Madame et Monsieur
GEORGES MAIRE
LE CACHOT

MAISON P. BRUGÈRE
DÉCHETS INDUSTRIELS
FERS - MÉTAUX
Champ-Coco 10 - Tél. 25 12 19

Léo BRANDT & Co
CHAUFFAGE - VENTILATION
Seyon 17
Neuchâtel

Le moment est venu de sauter d'une année dans l'autre. Ne la regrettons pas trop celle que nous quittons, car il faut être optimiste et souhaiter que celle qui va débuter dans quelques heures sera bien meilleure ! Bien meilleure pour chacun de nous et bien meilleure pour cette vieille Terre qui en a bien besoin.

Le geste de ce cantonnier qui pousse à l'égout le dernier feuillet de l'éphéméride est symbolique : il semble tracer un trait sur douze mois qui furent ce qu'ils furent : onze fois trente ou trente et un jours et une fois vingt-neuf. Avec tous les hauts et les bas qu'une telle addition peut valoir à ceux qui, de janvier à décembre, l'ont faite avec plus ou moins de bonheur !

Dans un jour et demi, la page se tournera. Dans le monde entier, le 31 de l'éphéméride ira rejoindre dans les poubelles les vestiges de repas plus ou moins pantagruéliques. Tous les regards se tourneront alors vers 1973 chargée de promesses, mais porteuse aussi de drames collectifs, intimes ou secrets. Rien, en fait, ne ressemble plus à une année qu'une autre année... dans la grisaille quotidienne et vues de loin.

Acceptez malgré tout le sourire si gentil de cette fillette qui vous dit « Bonne Année » et oubliez, l'espace de quelques heures, de réfléchir à ce que seront les douze prochains mois. De toute manière, on verra bien !

(Aglp)

Bonne et heureuse année

CLAIRVUE NEUCHATEL
Portes-Rouges 149 + Bassin 8

2 MAGASINS
A VOTRE SERVICE

La direction et le personnel
du CAFÉ - BAR - DANCING
L'ESCALE

STATION SOCAL
Tél. (038) 25 04 56
Georges Mutti
Route des Falaises 43
NEUCHATEL

Boucherie-charcuterie
C. SUDAN
la Coudre
Avenue du Vignoble 27

Mme et M. Ernest Kohler
ÉPICERIE - Ecluse 33

MENUISERIE
SERGE PIANA
Chemin de Champ-Coco 4
(Ecluse)
Neuchâtel

BOULANGERIE - PATISSERIE DU MAIL
M. et Mme MICHEL PASCHE
Tél. 25 28 54

BAILLOD QUINCAILLERIE
Neuchâtel

Monsieur et Madame J.-D. VAUTHIER
ainsi que le personnel du
RESTAURANT DU LITTORAL

Rezzonico Neuchâtel
Bâtiment Béton armé
Travaux publics
Carrelage

CHAUFFAGE
PRÉBANDIER S.A.
Moulins 37
Neuchâtel

CHARLES PORRET
TAPISSIER - DÉCORATEUR
Fontaine-André 1
Neuchâtel - Tél. 25 84 85

AF
DISCOUNT DU VIGNOBLE
Appareils ménagers
2022 BEVAIX - Tél. 46 18 77

VAL-DE-TRAVERS

Menuiserie
Maurice SAUSER
Ecluse 17

NATALE SCACCHI
MENUISERIE
Rue Jaquet-Droz 10

RITZ & Cie
MENUISERIE-ÉBÉNISTERIE
Ecluse 76

HAMEL Fleurs
2108 COUVET Tél. 63 19 41
NOIRAIGUE Tél. 67 11 65
DES FLEURS DANS LE MONDE ENTIER
INTERFLORA
FLEUROP

Chez André
FLEURIER
Tél. 61 22 70
Ameublement - Décoration
Articles pour bébés

SCHRAY FRÈRES
ENTREPRISE DE MENUISERIE
Côte 11

MONSIEUR ET MADAME
A. SCHMID, La TABATIÈRE, Seyon 1
TABACS - CIGARES - CIGARETTES
DÉPOT SPORT TOTO

Service rapide de réparation
EAU - GAZ - SANITAIRE
CHAUFFAGE
Entreprise en chauffage
et sanitaire
GEISER & FILS
FLEURIER Tél. 61 28 89
61 30 60

HOTEL NATIONAL
LA BRÉVINE
E. Montero-Stauffer

FRÉDY ZWAHLEN
ENTREPRISE
DE COUVERTURES
Roc 2

O. VUILLE
SERVICE ACOUSTIQUE
OVULATON
Tél. 33 11 76, Dîme 80
Neuchâtel

Charles
TURUVANI & Cie
TABLEAUX ÉLECTRIQUES
Ecluse 40
2000 Neuchâtel

GARAGE L. DUTHÉ ET FILS
COUVET - FLEURIER Tél. 61 16 37
Agence VW et AUDI - NSU - RENAULT

DECOPPET & Cie
MENUISERIE
Evole 69 - Tél. 25 12 67

GACOND & RENAUD
PAYSAGISTES GPR
Neuchâtel

MARCEL GUILLOT
SERRURERIE - FERRONNERIE
CONSTRUCTIONS
MÉTALLIQUES
Ecluse 21 Neuchâtel

Carrosserie Nouvelle
MODESTE ROSATO
Couvet Tél. 63 18 66

HOTEL-RESTAURANT
DE LA POSTE
M et Mme N. Leuba
LA COTE-AUX-FÉES
Tél. 65 13 44

Ferblanterie - Appareillage
Sanitaire
J. SIMONIN & FILS
COUVET Tél. 63 11 59

GARAGE DES FALAISES S.A.
Agence officielle MERCEDES-BENZ et
RENAULT
Route des Falaises 94
Neuchâtel

S.A. HANS GYGAX
NEUCHATEL
Trousseaux

Radio - Télévision
N-B + Couleur
Installations téléphoniques
Concessionnaire fédéral A et B
R. MONNIER
Travers 63 14 24
Couvet 63 19 22
Fleurier 61 28 08

AU GOURMET
BOUCHERIE—CHARCUTERIE
Viande et charcuterie
de première qualité
FLEURIER
Tél. 61 11 73
Se recommande :
Michel Stauffer

Mme Edwika Haneschka
INSTITUT DE BEAUTÉ
Rue du Concert 4. Tél. 25 19 51

GARAGE DU STADE
J. RIEGERT
Tél. (038) 25 14 67
Neuchâtel, 19, Pierre-à-Mazel

R. GSCHWIND
SALON DE COIFFURE
Terreaux 2 - Neuchâtel

HOTEL DE LA GARE
NOIRAIGUE
Mme Rose Jaquemet
Restauration soignée

JENNY-CLOTTU
ÉPICERIE - PRIMEURS
Place Pury 2

Poldi JAQUET
PETITS TRANSPORTS
DÉMÉNAGEMENTS
Louis-Favre 11, Neuchâtel

PIERRE JAQUES
CYCLES ET MOTOS
Place des Halles
NEUCHATEL

DIANA
Livres - Photos
Ciné - Jumelles
Travers. Tél. 63 15 74.

HOTEL DE VILLE
LA BRÉVINE
A. Huguenin-Fuhrer

Fers - Quincaillerie
Sports
Schmutz
FLEURIER-CRESSIER

A. KNECHT
BOULANGERIE-PATISSERIE
Place du Marché

M. KAUFMANN
VITRERIE-MIROITERIE
Chavannes 14, Neuchâtel
Tél. 25 22 77

JUTZELER
Cuirs et peaux
Rue de l'Hôpital 3 - Neuchâtel

Louis
THIÉBAUD-Meister
Scierie - Commerce de bois
Laine de bois
2115 BUTTES, tél. (038) 61 17 69

C. JACOT & Cie
FLEURIER
CAVES de la CITADELLE
Réserve de la Citadelle
Le vin de tous les jours...
Vin de la commune de
Tarragone
Tél. 61 10 96

MAX JAQUET
François JAQUET, successeur
Quincaillerie - Articles de
ménage
FLEURIER Tél. 61 10 23

Les porteuses et les porteurs de la FEUILLE D'AVIS DE NEUCHÂTEL
vous présentent leurs meilleurs vœux pour 1973

Hôtel CENTRAL
Mme Irène Decker
COUVET

BOUCHERIE
H. PETREMAND
Grand-Rue 6
COUVET Tél. 63 15 06

Mardi, 2 janv. ameublements sa Pfister SUHR ouvert!

1000 P Aarau

Voyage gratuit à SUHR.
Réservations:
tél. 032-42 28 62/65
ou 038-25 79 14

L'occasion d'achat idéale pour fiancé ou marié, amateurs de studio et tapis d'Orient!

- Dès 8 h. ouvert: Venez dès le matin s.v.p.
- Essence grat./remboursement du billet CFF pour tout achat dès fr. 500.—. Service-taxi gratuit de la gare d'Aarau - Tél. 064-33 11 33 Paradis des enfants

1433 BI/NE

BIENNE Place du Marché-Neuf ✳ 8 étages d'exposition ✳ Le plus beau choix du Jura à des prix imbattables ✳ NEUCHATEL Terreaux 7

Remise de commerce

Entreprise de maçonnerie René Fivaz, à Montmollin

Monsieur René Fivaz annonce qu'il remet son entreprise à son fils, Gilbert Fivaz. Il remercie sa clientèle de la confiance qu'elle lui a toujours témoignée et la prie de reporter cette confiance sur son successeur.

M. et Mme RENÉ FIVAZ

Reprise de commerce

Me référant à l'annonce ci-dessus, j'avise la clientèle de mon père que je reprends son entreprise dès le 1er janvier 1973. J'ose espérer qu'elle reportera sa confiance sur moi, et je m'efforcerai d'en être digne.

Entreprise de maçonnerie
GILBERT FIVAZ
momentanément à 2205 Montmollin
Tél. 31 70 87

Hôtel du Cheval-Blanc - Colombier

Samedi
30 DÉCEMBRE
Dimanche 31 décembre
SYLVESTRE
Lundi 1er janvier
NOUVEL-AN

Dès 21 heures
DANSE
avec
l'excellent orchestre
THE JACKSON
(4 musiciens)

AMBIANCE DU TONNERRE - **BAR au 1er étage**

Restaurant de l'avenue de la Gare, bar Le Mambo

Tél. 25 40 98

DIMANCHE SOIR 31 DÉCEMBRE
MENU

Pâté en croûte garni

Potage crème d'asperges

Filet de bœuf Strogonoff
Garniture de Légumes
Pommes mignonnettes

Cassata au marasquin.

Fr. 20.—
Service non compris.

Danse, jeux, cotillons.

LUNDI 1er JANVIER
MENU

Hors-d'œuvre variés

Consommé à l'œuf

Escalope de veau à la crème
Nouilles au beurre
Salade

Ananas au kirsch

Fr. 18.—
Sans premier plat Fr. 12.—
Service non compris
Il est prudent de réserver.
MARDI 2 JANVIER FERMÉ

Le F.-C. Comète Peseux

présente à ses membres, amis et fidèles supporters ses vœux les meilleurs pour l'an nouveau.

VETEMENTS Jacot NEUCHATEL
ET FLEURIER
présente à sa fidèle clientèle ses meilleurs vœux

Messieurs non mariés

(dès 45 ans), de bonne condition sociale, recevront sur demande propositions séduisantes de partenaires, en vue de mariage.
Ecrire à case 9, 8027 Zurich.

LES RESTAURANTS BEAULAC

M. et Mme Prod'hom **Neuchâtel** Tél. (038) 24 42 42

Restaurant français ☆ **Snack-bar**

Saint-Sylvestre

Le Foie gras frais « Maison »
Toasts et beurre

Le Consommé double
au « Vieux Sandeman »
Paillettes au Gruyère

Les Pauplettes de sole
au « Noilly Prat »
Pommes blanches

Le Sorbet « Veuve Clicquot »

Le Cœur de Charolais
« Wellington »
La Sauce Périgueux
Les Pommes Williams
Les Tomates Fleuriste
La Salade doucette Mimosa

La Farandole de fromages

Le Soufflé glacé
« Saint-Sylvestre »
Friandises

Le menu à Fr. 52.— service inclus

Musique stéréophonique

Saint-Sylvestre

Le Cocktail de crevettes
« Calypso »
ou
Le Saumon fumé d'Ecosse
Toasts et beurre

Le Consommé
au « Vieux Sandeman »

Le Contrefilet de bœuf à l'Anglaise
ou
Les Filets mignons aux morilles
Les Beignets Dauphinois
La Salade assortie

L'Ananas à l'Orientale
ou
Le Parfait glacé
à la Marie Brizard
Friandises

Menu complet Fr. 28.—
Le menu sans entrée Fr. 24.—
Service inclus

Danse - Ambiance - Cotillons

Nouvel-An

Le Saumon fumé d'Ecosse
Toasts et beurre
ou
Filets de perches aux amandes
Pommes au sel

Le Consommé double en tasse
Paillettes dorées

La Côte de bœuf « Béarnaise »
ou
Les Filets mignons aux morilles
Les Beignets Dauphinois
Les Salades diverses

La Parfait glacé
à la « Marie Brizard »
ou
La Macédoine de fruits frais
à la liqueur
Petits fours

Le menu à Fr. 29.— service inclus

Nouvel-An

La Terrine de caneton truffée
Salade de céleris
ou
Le Vol-au-Vent aux fruits de mer

Le Consommé au Porto

L'Entrecôte « Château Helder »
ou
La Poularde du pays fraîche
à l'estragon
Les Pommes mignonnettes
Le Choix de légumes au beurre

La Bombe glacée
ou
Le Vacherin glacé
au « Cassis de Dijon »
Petits fours

Menu complet Fr. 25.—
Le menu sans entrée Fr. 21.—
Service inclus

Prière de réserver vos tables s.v.p.

Danse - Ambiance - Cotillons **Musique stéréophonique**

Pour 1973 OPEL la direction du

GARAGE DU ROC

ainsi que ses collaborateurs
souhaitent à leur nombreuse et fidèle clientèle
à leurs amis et connaissances
une bonne et heureuse année

Agence officielle : OPEL - CHEVROLET - BUICK
HAUTERIVE - Tél. 33 11 14

PRÊTS

sans caution,
de Fr. 500.—
à 4000.—
accordés depuis
30 ans à toutes
personnes
salariées.
Remboursements
selon possibilités.

BUREAU
DE CRÉDIT S.A.
Place Bel-Air 1
Case postale 153
1000 Lausanne 9
Tél. (021) 22 40 83

Buffet du Tram, Colombier

Menu de la Saint-Sylvestre

Confits de canard

Oxtail clair en tasse

Feuilleté de sole Caprice
Riz créole

Médaillons de bœuf
en chevreuil
Pommes paille
Endives braisées
Cœurs d'artichauts
Arlésienne
Salade

Coupe Gasconne

Menu Fr. 24.—
service compris

Menu du 1er janvier

Consommé

Filets de perches
meunière
ou filets de sole Caprice

Pintadeau en salmis
ou tournedos sauce
chevreuil
Bouquet de légumes
Pommes paille
Salade

Coupe de l'An Nouveau

Menu Fr. 18.—

service compris

Tél. (038) 41 11 98

Amitié

Monsieur,
âge moyen, bonne situation sociale, taille moyenne, caractère sociable et affectueux, souhaite rencontrer gentille jeune femme, affectueuse et sérieuse, en vue de mariage par la suite.
Réponse à toute lettre, discrétion d'honneur.
Ecrire sous chiffres 3012-749 au bureau du journal.

PHOTO-CINÉ

AGLIASSA, SAINTE-CROIX - AMÉRICAIN
MORET, SAINT-IMIER - NICOLET, LA CH AUX-DE-FONDS - SCHNEIDER, CERNIER
NEUCHÂTEL - AUBERT, LA CHAUX-DE-FONDS - CASTELLANI, NEUCHÂTEL
CURCHOD-NICOLET, LE LOCLE - GLOOR, NEUCHÂTEL - LANZONI, SAINT-BLAISE

UNIPHOT SA

et ses collaborateurs remercient leurs clients et amis de la confiance qu'ils leur ont accordée au courant de l'année 1972.
Ils leur présentent leurs vœux les plus sincères à l'occasion des fêtes de fin d'année et les assurent qu'en 1973 également, ils trouveront dans tous les magasins UNIPHOT S. A. le service spécialisé qu'ils recherchent.

UNIPHOT S. A.

l'argent

tout de suite
de Fr. 500.— à 20'000.—
confidentiel — discret

Bon

Je désire **Fr.** _____
tout de suite en espèces.
Je rembourserai par mois environ Fr. _____
Nom _____ Prénom _____
Profession _____ Date de naissance _____
Etat civil _____ Nationalité _____
Domicile (no postal) _____
Rue _____ No _____
Depuis quand à cette adresse _____
Adresse précédente _____
Pendant combien de temps _____
Employeur _____
(aucune demande de renseignements)
Depuis quand _____ Salaire mensuel Fr. _____
Durée de l'emploi précédent _____
Revenu accessoire (épouse, etc.) par mois Fr. _____
Signature: _____

X

plus de 670'000 crédits déjà accordés

Envoyez le bon
aujourd'hui

Banque Procrédit
2001 Neuchâtel, av. Rousseau 5
Tél. 038 - 24 63 63
ouvert 08.00–12.15 et 13.45–18.00

DÉMÉNAGEMENTS

Transports Suisse - étranger
VISITES DE MOBILIERS - DEVIS GRATUITS SANS ENGAGEMENT
D. ROTHPLETZ, Saint-Nicolas 12, Neuchâtel **Tél. (038) 25 35 90**

NOTRE FEUILLETON

LE VENT DE LA PLAINE

par 25

Ginette BRIANT

Etait-il donc interdit d'avoir confiance en quelqu'un, interdit d'aimer, sous peine de désillusions plus affligeantes les unes que les autres ?

De cette amitié qu'elle avait vouée à Christine, de cet amour que Karel lui avait inspiré, que restait-il ? Une amertume qui n'aurait sans doute jamais de fin...

Se raidissant pour ne pas se laisser aller au désespoir, la jeune fille descendit à la salle à manger.

Mme Laurent, vêtue d'une robe noire à l'empiècement rebrodé de perles, s'apprêtait à présider la table. Aucune des menaces qui pesaient sur sa tête n'avait pu lui faire négliger sa toilette ; auprès du jais, sa peau paraissait encore plus neigeuse, et sa blondeur plus rayonnante. Mais le sommeil artificiel auquel elle s'était livrée n'avait point effacé pour autant l'angoisse qui se reflétait dans ses yeux.

La pâleur de Sandra parut la surprendre, mais elle ne fit pas de réflexion. Rien ne fut plus mortel que ce dîner. De brèves et laconiques échanges de paroles ne chassaient pas l'oppression que les trois convives ressentaient. Le maître d'hôtel présentait en vain les plats, auxquels ni la jeune fille ni Mme Laurent ne touchaient. Seul le robuste appétit de miss Brighton n'était guère affecté. Il est vrai que ses réflexions étaient loin d'être en rapport avec les événements, dont elle ignorait à peu près tout !

Fidèle à sa promesse, la vieille demoiselle ne tarda pas à se retirer. Elle avait tenté, avec une diplomatie un peu sommaire, de s'acquitter de la dette que son élève et elle-même avaient contractée vis-à-vis de leur hôtesse, en séjournant aussi longtemps sous son toit. Christine avait fait un geste vague de la main. Elle s'attendait au départ des deux femmes, s'en trouvait non pas mortifiée, mais peinée.

Restées en tête à tête, Mme Laurent et la comtesse respectèrent quelques secondes le silence qui planait entre elles. Puis, la première, Sandra prit la parole. Ses phrases, hachées par l'émotion tout autant que par la nécessité de convaincre, dissimulaient mal sa répugnance à parler de certaines choses. Il était nécessaire, indispensable pourtant, d'évoquer les faits dans toute leur rigueur, aussi cruelle que pût être la vérité, cette vérité que les deux amies considéraient du reste d'un point de vue différent. La jeune fille ne pouvait jeter à la face de Christine la surprise douloureuse que les révélations de M. de Larny avaient fait naître en elle, lui reprocher d'avoir trahi sa patrie ; mais elle devait lui signifier les représailles qu'elle encourait désormais, pour peu qu'elle s'obstinât à demeurer à Paris.

— Ce n'est plus qu'une question d'heures ! précisa-t-elle, les joues empourprées, les mains jointes. On vous arrêtera, et alors qu'adviendra-t-il de vous ?

— Es-tu tellement sûre que je serai condamnée ? demanda la jeune femme, qui tentait de plaisanter pour cacher le trouble que l'affirmation de Sandra provoquait en son esprit.

La jeune fille, qui marchait de long en large dans la pièce, fit volte-face. Christine la croyait-elle si peu renseignée, qu'elle jouait encore son personnage de femme outragée par des soupçons erronés et injustes ? L'opinion de sa jeune protégée lui était-elle si précieuse, qu'elle ne voulait pas admettre sa culpabilité ? Sandra trouvait ces scrupules ridicules. Le temps n'était plus aux dissimulations, mais aux actes.

— Vous le serez, répondit-elle froidement, si vous vous obstinez à rester dans cette maison à attendre... Quoi donc ? Quel miracle ? Je me le demande !

— Mon Dieu ! s'exclama Christine. Quelque'un t'a mise en garde contre moi ! Est-ce possible ?

— Quelqu'un m'a mise en garde, en effet, répondit la jeune fille, mais ce n'est pas « contre vous ». On m'a fait toucher du doigt les événements tels qu'ils se présenteront. Je suis là pour vous aider à fuir.

— Fuir ! C'est donc que tu me crois coupable !

Le visage de Christine était devenu livide, tandis qu'elle plongeait ses yeux verts dans les yeux de Sandra, comme si elle voulait se rendre compte des ravages que la calomnie avait faits dans cette âme éprise d'idéal. Ce fut la jeune comtesse qui baissa la tête, renonçant, semblait-il, à répondre.

Mme Laurent se tourna vers le cabinet d'ivoire qui occupait un angle du salon et, paraissant s'absorber dans sa contemplation, demeura un instant immobile.

Par la fenêtre entrebâillée, le souffle du soir, tout chargé de la langueur d'automne, faisait vaciller la flamme du candélabre de bronze qui jouait avec les ombres. La lumière imprécise accentuait la silhouette noire de la jeune femme. La courbe de ses épaules et de son cou, projetée sur le mur, témoignait de sa lassitude. Il était certain que Christine souffrait dans son orgueil comme dans son affection.

Sandra n'avait pas besoin de voir les larmes couler sur ses joues pour deviner à quelle amère solitude la jeune femme était réduite. Une immense compassion s'empara d'elle. L'oiseau frivole battait désespérément des ailes sous la flèche acérée, mais un sursaut de colère l'anima soudain :

— Me diras-tu qui t'a si bien renseignée ?

— Qu'importe ! s'écria la jeune comtesse à bout de nerfs. Il n'est pas question de vous justifier, mais de prévoir les événements. Vous ne pouvez rester ici, Christine. Votre vie est en danger. Grâce à Dieu, j'ai le moyen de vous aider. Ne repoussez pas mon offre, car, entendez-vous, jamais, jamais je ne me pardonnerais de vous abandonner à vos ennemis !

La véhémence de Sandra désarma Mme Laurent, si bien qu'elle renonça à se défendre. Elle ne put s'empêcher de murmurer cependant :

— Malgré tout ce que l'on t'a dit, aurais-tu encore quelque affection pour moi ?

Elle avait mis tant de simplicité et de dignité dans ses paroles que la comtesse eut presque honte de son attitude. Sa froideur, toute superficielle d'ailleurs, ne résista pas à la poignante mélancolie de la jeune femme, et elle se jeta à son cou, laissant soudain déborder sa peine.

Mme Laurent tressaillit. Une nouvelle fois, elle s'interrogea. Une sorte de pressentiment lui disait que Sandra lui cachait quelque chose. Elle en fut si certaine tout à coup qu'une violente inquiétude la harcela.

— Je t'en prie, Sandra, mon petit...

Elle la consolait à présent avec des gestes maternels. Et la jeune fille se rendit compte qu'après avoir proposé à Christine de l'aider, c'était elle-même qui cherchait le réconfort de sa présence et la certitude d'une amitié sans faille, alors qu'elle avait prétendu la bannir de sa vie !

Eclatant d'un rire mêlé de larmes, Sandra s'échappa de ses bras. Mme Laurent ne fit pas un geste pour la retenir. Elle pressentait trop de gravité dans la réserve de la jeune fille pour ne pas attendre qu'elle s'exprimât d'elle-même. Contrairement à ce qu'elle espérait, la comtesse n'en fit rien. Elle écarta la mèche de cheveux qui balayait son front et se redressa. Ses pleurs s'étaient taris. Une résolution nouvelle effaçait les quelques instants de faiblesse qui l'avaient submergée ; comme si sa défaillance eût été contraire aux projets qu'elle avait formés, elle s'éloigna de Christine et lança :

— Je ne crois pas que vous puissiez jamais douter de l'affection que j'ai pour vous. Quelles que soient les divergences d'opinion qui nous séparent, ou les faits que, de mon côté, je ne puis, hélas ! vous révéler, je vous supplie de me faire confiance et de vous en remettre à moi pour organiser votre départ.

(A suivre)

COLLECTION « A LA BELLE HÉLÈNE »

UN NOUVEAU FILM:

Force 8 ou le prix de la casse

Un univers clos

Comme chaque jour, M. Tavel donne son cours de philo. Dans l'amphithéâtre deux élèves, Catherine et Eric, sont très absorbés, l'une par la caricature qu'elle fait du professeur, l'autre par un catalogue d'armes.

Ce même jour à Orly arrive d'Amérique du Sud, un garçon volontaire, inquiétant, dur, Franck, 28-30 ans.

On le retrouve peu après en compagnie des deux élèves et d'un troisième garçon : Alain. Nous comprenons que les quatre protagonistes préparent l'attaque d'une fourgonnette des P.T.T.

Leur plan est simple : provoquer un faux accident et s'emparer de l'argent transporté. Mais à la suite d'une fusillade qui tue les deux convoyeurs, Eric est blessé et Alain semble mortellement atteint. Franck parvient à s'enfuir avec Eric et le butin.

Dans un blockhaus en bordure de mer où ils se réfugient, Franck décide d'aller voir lui-même la « planque » que lui propose Catherine. Cette « planque » n'est autre que le voilier de M. Tavel, voilier qu'il a pu s'offrir grâce au prix décerné chaque année par une Université américaine.

L'idée de Franck et de ses compagnons est simple : s'emparer du voilier comme on s'empare d'un Boeing et forcer M. Tavel et son fils Jean-Claude, 18 ans, à les conduire en Afrique du Nord. De là ils pourront gagner l'Amérique du Sud où, avec l'argent, ils participeront à une lutte qui correspond à leur idéal.

C'est dans l'univers clos du voilier que les cinq personnages vont cohabiter. Cependant, au cours d'une escale, Franck apprend qu'Alain n'est pas mort et qu'il est détenu à l'hôpital. Se servant de Jean-Claude comme otage, il se rend à l'hôpital, provoque une diversion à l'aide d'un « cocktail Molotov » et étrangle Alain sur son lit. Puis il retourne sur le voilier où la haine s'installe.

Le voilier est surpris par une tempête qui va précipiter le drame. Les seringues et ampoules qui maintiennent Eric en vie, se brisent lors d'un coup de vent particulièrement violent. L'agonie du blessé commence alors. Franck ne lui laissera pas le temps de mourir en paix. Excédé par les râles, obsédé par sa volonté de réussir la mission qu'il s'est fixée, il achève Eric de la même façon qu'il a tué Alain.

Catherine intervient, mais trop tard. Pour mettre fin à cette tragique aventure M. Tavel sacrifie son bateau. Il piège le moteur en le noyant d'essence. Puis profitant de l'inattention de Franck, il ordonne à Jean-Claude de sauter, pousse Catherine à la mer, et saute à son tour.

Franck découvrant leur fuite, fou de rage, tire dans leur direction, mais les manque. Il veut mettre le moteur en marche, et aussitôt c'est l'explosion.

Les rescapés notent la position du bateau naufragé. Ils reviendront chercher l'argent qui, dans la petite mallette métallique n'a pas eu le temps de brûler...

Mais, où ira cet argent ?

Le réalisateur : Pierre Sisser

Pierre Sisser, qui vient de réaliser son premier film, **Force 8** ou **Le Prix de la casse,** est bien connu du public de la Radio et de la Télévision. Meneur de jeux à Europe No 1, il a réalisé de nombreuses émissions à l'O.R.T.F. où il a également mis en scène une comédie musicale de Michel Fugain et Pierre Delanoé : **Un enfant dans la ville.**

Mais depuis toujours c'est le cinéma qui est sa vraie vocation. Il travailla pour la première fois avec Jean Becker, puis il fut l'assistant de Léonard Keigel et de Georges Lautner.

Il a également collaboré aux dialogues de **Erotissimo** avec Nicole de Buron et à ceux du célèbre feuilleton télévisé **Les Saintes chéries.** Il est l'auteur avec Didier Kaminka du scénario et des dialogues de **Force 8.** Pierre Sisser est âgé de trente-cinq ans.

« Force 8 » est un film de jeunes

— Force 8 **est un film de jeunes. Certes Christian Alers (45 ans) fait un peu baisser la moyenne d'âge de l'équipe, mais son rôle est indispensable à l'histoire, et comme tous les autres comédiens sont de la nouvelle génération, cela n'a pas grande importance.**

— Pourquoi ce film ?

— Le phénomène des kidnappings m'a toujours frappé. Je montre ici des héros s'emparant d'un bateau et de ses propriétaires, car je suis tout aussi fasciné par la mer et la navigation à voile. Cela me permet en outre une situation dramatique intéressante, puisque cinq êtres très différents se trouvent contraints de vivre en vase clos.

— Vos comédiens sont presque débutants. D'où viennent-ils ?

— Ils sont encore trop jeunes pour être célèbres, mais tous ont déjà fait leurs preuves d'acteur. J'ai rencontré un comédien exceptionnel de 28 ans : Didier Kaminka (il me semble que nous n'avons pas en France de Dustin Hoffman, c'est une place que Didier prendra, je l'espère)... Agnès Desroches je l'ai « volée » à Bluwal, qui, à quelques heures près, allait l'engager pour sa nouvelle série de Vidocq. **On a pu la voir à la télévison dans** La Famille Boussardel. **Je suis allé chercher Philippe Normand dans la troupe de** Godspell. **Il incarne Jésus et il devrait faire une bonne carrière de chanteur. Mais dans mon film il ne chante pas. J'ai aussi Jérôme Noblecourt, et Pierre Fuger qui aurait pu devenir danseur à l'Opéra s'il n'avait évolué vers la comédie musicale. Il n'a pas le rôle le plus facile puisque, blessé, il passe son temps allongé sur sa couchette. Et puis j'ai demandé la musique à Michel Fugain. Notre collaboration avait été exceptionnelle pour la réalisation d'**Un enfant dans la ville. **Pour qu'il puisse nous accompagner sur le tournage, je lui ai aussi donné un petit rôle.**

— Où avez-vous tourné ?

— Le tournage a eu lieu à Paris, puis à la Grande-Motte au bord de la piscine de l'hôtel Frantel, et enfin en pleine mer sur le « Fortuna », beau bateau de 23 mètres, tout acajou, avec deux cents mètres carrés de voiles. Un joujou qui a comblé d'aise le doyen de la troupe, Christian Alers. Celui-ci en effet adore la mer et possède un voilier en Bretagne.

— Vous n'avez pas eu d'ennuis sur mer ?

— Aucun. Il faut dire que nous avons bénéficié des conseils techniques d'un spécialiste, Alain Colas, navigateur, et aussi cinéaste de qualité, ainsi que l'ont prouvées les images retraçant sa course de la traversée de l'Atlantique en solitaire.

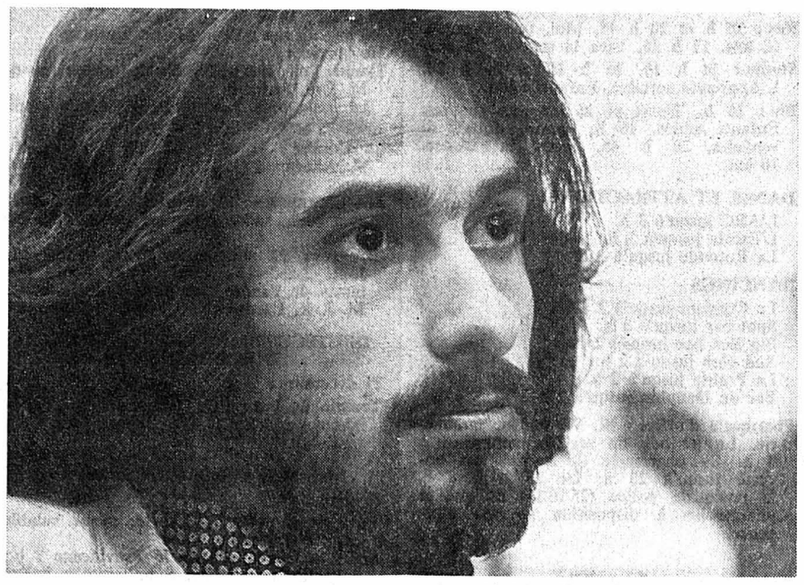

Michel Fugain a signé, à cette occasion, sa première musique de film. (Archives.)

Acteur et scénariste : Didier Kaminka

Licence ès sciences : manquée de peu (un certificat). Service militaire : raté (réformé après 36 heures). Théâtre : (là, ça commence à s'arranger), festivals... Théâtre universitaire. Mais il s'ennuie à dire les textes des autres (Molière, Brecht, Ionesco, Arrabal, Wolinski), aussi décide-t-il d'écrire ses propres textes (**La Vieille fille, Si tu viens chez moi, change à Châtelet ;** spectacles de Romain Bouteille).

C'est alors qu'il s'aperçoit qu'il est moins fatigant d'écrire que de faire du théâtre ou du cabaret. Il devient donc scénariste-dialoguiste de Pierre Prévert, Gérard Pirès, Gérald Calderon, Pierre Richard.

Emissions à la radio : **C'est ma planète, tout va très bien.** Il reviendra sur scène pour jouer tout seul **La Solitude du gardien de but,** en deux mi-temps de 45 minutes, et l'Olympia début 73.

Les comédiens Agnès Desroches

Elle a joué aux côtés d'Elvire Popesco **La Locomotive,** d'André Roussin, au Théâtre Marigny. On peut la voir en ce moment à la Télévision dans **La Famille Boussardel,** de René Lucat, d'après le roman de Philippe Hériat. Elle avait précédemment interprété **Les Gueux au paradis, Un conte d'hiver.**

Christian Alers

Il a joué des dizaines de pièces, autant de dramatiques et de feuilletons. A commencé de tourner il y a une vingtaine d'années et n'a plus arrêté depuis. Il adore la mer, le jardinage et le bon vin.

Pierre Fuger

A neuf ans, il entrait à l'Opéra pour n'en sortir que dix ans plus tard, l'armée l'ayant appelé à exercer ses talents professionnels dans... un bataillon disciplinaire (il n'a pas encore compris pourquoi). De retour à la vie civile, il crée **Anna,** la première comédie musicale de l'O.R.T.F. réalisée par Pierre Koralnik.

Dans **7 jours ailleurs** de Martin Karmitz, il dansait et jouait la comédie, tout comme dans **Le Feu sacré de Forgency,** où il ne devait être au départ que chorégraphe... Dernièrement il a collaboré au film de Jean Yanne : **Tout le monde il est beau...**

Depuis plusieurs mois il monte avec Michel Fugain une troupe « Big Bazar » d'une vingtaine d'acteurs, danseurs et chanteurs, qui doivent se produire dans un show sur scène à la fin de l'année...

Philippe Normand

Il a vingt ans et déjà une longue carrière derrière lui. Il a fait le tour du monde avec la Manécanterie des Petits Chanteurs à la croix de bois, et, entre 14 et 19 ans, joué une quinzaine de pièces, deux feuilletons et plusieurs dramatiques à la Télévision. Il joue en ce moment le rôle de Jésus dans **Godspell.** Son premier disque vient de sortir.

● ÉCHOS ● ÉCHOS ● ÉCHOS ● ÉCHOS ● ÉCHOS ● ÉCH

Les grands succès de l'année à Neuchâtel

Comme chaque année, nombreux sont les films qui ont eu, en 1972, à Neuchâtel, les faveurs du public. En voici les principaux : Lucky Luke et Trafic en janvier : La Décade prodigieuse et Les Bidasses en folie en février ; La Folie des grandeurs, Les Aristochats et Le Messager en mars ; Décaméron en mai ; L'Aventure, c'est l'aventure en septembre ; Les Fous du stade et Tout le monde, il est beau, tout le monde il est gentil en octobre.

Jean Gabin dans « L'Affaire Dominici »

En quarante-deux ans de métier et près de cent films, Jean Gabin a incarné les personnages les plus divers et occupé tous les niveaux de l'échelle sociale. Mais il n'était encore jamais entré dans la peau d'un homme ayant réellement existé et condamné à la peine capitale. Ce fut donc une expérience nouvelle pour lui que de s'identifier, le temps d'un film, à Gaston Dominici, le « patriarche de Lurs », accusé d'avoir tué à coups de carabine les trois membres d'une famille anglaise — les Drummont — qui campaient aux environs de sa ferme. L'affaire passionna l'opinion publique et au terme d'un procès qui ne réussit pas à complètement éclairer certaines circonstances du drame, Gaston Dominici fut condamné à mort. Gracié par le général de Gaulle, il termina sa vie dans un asile de vieillards, ne cessant jusqu'à son dernier jour de proclamer son innocence... Réalisé par Claude Bernard-Aubert, d'après un scénario de Daniel Boulanger et Louis-Emile Galey, le tournage de « L'Affaire Dominici » a eu lieu en Haute-Provence. Le propos des auteurs est moins d'apporter des révélations que de réexaminer avec objectivité un dossier.

APOLLO

Alfred Hitchcock - Frenzy

Grande première d'un excellent programme des fêtes de fin de l'année. Un film choc réalisé par Alfred Hitchcock, le fameux roi du suspense. Un cocktail de meurtres, mystère, angoisse truffé de beaucoup d'humour. « Film absolument parfait » (France Soir). « Admirable FRENZY » (Parisien libéré). « Un pur chef-d'œuvre » (L'Aurore). Tout le monde en sort enthousiasmé. Chaque jour à 14 h 45 et 20 h 30. 16 ans.

La Mélodie du bonheur

La fameuse comédie musicale aux mélodies célèbres qui remporte dans le monde entier un succès sans précédent est présentée en réédition.

Une superproduction de Robert Wise réalisée en scope-couleurs d'après l'histoire authentique de la famille von Trapp avec l'incomparable Julie Andrews en vedette.

Enfants admis. Chaque jour à 17 h 30.

ARCADES

Les Charlots font l'Espagne

Est-il nécessaire de présenter ces gais lurons devenus célèbres du jour au lendemain ? Chacun de leurs films est un nouveau succès, un nouveau pas vers le comique intégral. Des aventures inénarrables les attendent en Espagne où, roulés par leur agence de voyage, ils se trouvent sans un sou en poche. Des vacances mémorables pendant lesquelles ils deviennent garçons de café, maçons, marins et... naturellement toréadors ! On devine sans peine à quelles facéties ils peuvent se livrer. Des vedettes qui ne se prennent pas au sérieux, et c'est ce qui les rend si sympathiques. Une occasion en or de se détendre et de rire ! Horaire spécial des fêtes : Veuillez consulter notre annonce de ce jour. (Enfants admis.)

STUDIO

L'Apprentie sorcière

Un film de Walt Disney qui combine admirablement le dessin animé et la photographie. Une extraordinaire réussite qui rejoint celle de la merveilleuse Mary Poppins ! Mlle Eglantine suit des cours de sorcellerie... par correspondance ! Elle deviendra aussi experte dans l'art de s'envoler sur son balai magique que de transformer ses ennemis en lapins blancs... ce qui lui causera pas mal d'ennuis. Nous redécouvrons dans ce film, David Tomlinson, l'affreux traître d'« Un amour de coccinelle » qui s'est mué cette fois en un professeur de sorcellerie dont les leçons « profiteront » si grandement à notre héroïne !

Horaire spécial des fêtes. Voir notre annonce de ce jour.

SI VOUS AIMEZ... À NEUCHÂTEL

Rire, et rire encore : LES CHARLOTS FONT L'ESPAGNE (Arcades)
Walt Disney : L'APPRENTIE SORCIÈRE (Studio)
Le chef-d'œuvre d'Arabal : VIVA LA MUERTE (Rex) et MOI, UNE GROUPIE
Les dessins animés de qualité : TINTIN ET LE LAC AUX REQUINS (Bio) 3me semaine
Belmondo dans un film de José Giovanni : LA SCOUMOUNE (Palace)
Le suspense signé Hitchcock : FRENZY (Apollo)

Buffet du Funiculaire
La Coudre - Neuchâtel
SAINT-SYLVESTRE
FILETS DE PERCHES OU JAMBON A L'OS
CONSOMMÉ AU PORTO
ROGNONNADE DE VEAU JARDINIÈRE DE LÉGUMES SALADE
SOUFFLÉ GLACÉ
Menu complet Fr. 23.—
Service compris
Réservez vos tables : tél. 33 44 66 - Fam. F. Biétry.

AMOS FRÈRES
Installations sanitaires et
Famille Caprani-Amos
restaurant du Vauseyon
présentent à leur fidèle clientèle leurs meilleurs vœux pour la nouvelle année.

Si vous avez besoin d'un prêt — consultez-nous !
rapide — discret — avantageux
Je désire recevoir, sans engagement, votre documentation
Nom
Rue
Localité FN
Banque Metro Zurich
Badenerstrasse 141 Tél. 01/39 71 11

Commerçants
Ne vous creusez pas la tête pour vos problèmes de publicité. Nous avons pour les résoudre un service à votre disposition.
Feuille d'avis de Neuchâtel

MATHOD
30 et 31 décembre
BALS
avec
CACTUS
BAR COTILLONS La Jeunesse

Bonne et heureuse année
1973
à nos sociétaires et clients
et merci de leur fidélité
Direction et personnel de
coop

CARNET DU JOUR

NEUCHATEL

SAMEDI

Centre culturel neuchâtelois : 21 h, Cabaret de Nouvel-An.

EXPOSITIONS. — **Musée d'ethnographie :** Exposition Pologne, théâtre et société.
Musée d'art et d'histoire : Exposition Picasso.
Galerie Ditesheim : Estampes des XIXe et XXe siècles.

TOURISME. — **Bureau officiel de renseignements :** Place Numa-Droz 1, téléphone 25 42 42.

CINÉMAS. — **Apollo :** 14 h 45 et 20 h 30, Frenzy. 16 ans. 17 h 30, La Mélodie du bonheur. Enfants admis.
Palace : 14 h 45, 17 h 30 et 20 h 30, La Scoumoune. 16 ans.
Arcades : 14 h, 15 h 45, 17 h 30 et 20 h 30, Les Charlots font l'Espagne. Enfants admis.
Rex : 15 h et 20 h 45, Moi, une Groupie. 18 ans. 17 h 30, Viva la muerte. 18 ans.
Studio : 14 h, 16 h, 18 h et 20 h 30, L'Apprentie sorcière. Enfants admis.
Bio : 15 h, Tintin et le lac aux requins. Enfants admis. 18 h, I Due Assi del Guantone. 20 h 45, Irma la Douce. 16 ans. 23 h, Les Aventures d'un producteur de films roses. 18 ans.

DANSE ET ATTRACTIONS
L'ABC jusqu'à 3 h.
L'Escale jusqu'à 3 h.
La Rotonde jusqu'à 3 h.

DANCINGS
Le Corsaire jusqu'à 2 h.
Spot bar jusqu'à 2 h.
Big Ben bar jusqu'à 2 h.
Red club jusqu'à 2 h.
La Prairie jusqu'à 2 h.
Bar du Dauphin jusqu'à 2 h.

Pharmacie d'office : Bl. Cart, rue de l'Hôpital. La période de service commence à 8 h. La pharmacie de service est ouverte jusqu'à 23 h. De 23 h à 8 h, le poste de police (25 10 17) indique le pharmacien à disposition en cas d'urgence.

DIMANCHE

Théâtre : 20 h 30, Le Serin muet — Médor.
Centre culturel neuchâtelois : 21 h, Cabaret de Nouvel-An.

EXPOSITIONS. — **Musée d'ethnographie :** Exposition Pologne, théâtre et société.
Musée d'art et d'histoire : Exposition Picasso.

CINÉMAS. — **Apollo :** 14 h 45 et 20 h 30, Frenzy. 16 ans. 17 h 30, La Mélodie du bonheur. Enfants admis.
Palace : 14 h 45, 17 h 30 et 20 h 30, La Scoumoune. 16 ans.
Arcades : 14 h, 15 h 45, 17 h 30 et 20 h 30, Les Charlots font l'Espagne. Enfants admis.
Rex : 15 h et 20 h 45, Moi, une Groupie. 18 ans. 17 h 30, Viva la muerte. 18 ans.
Studio : 14 h, 16 h, 18 h et 20 h 30, L'Apprentie sorcière. Enfants admis.
Bio : 15 h, Tintin et le lac aux requins. Enfants admis. 18 h, Quatro dollari di vendetta. 20 h 45, Irma la Douce. 16 ans. 23 h, La Sexualité pendant le travail. 18 ans.

DANSE ET ATTRACTIONS
L'ABC jusqu'à 3 h.
L'Escale jusqu'à 3 h.
La Rotonde jusqu'à 3 h.

DANCINGS
Le Corsaire jusqu'à 2 h.
Spot bar jusqu'à 2 h.
Big Ben bar jusqu'à 2 h.
Red club jusqu'à 2 h.
La Prairie jusqu'à 2 h.
Bar du Dauphin jusqu'à 2 h.

Pharmacie d'office : Bl. Cart, rue de l'Hôpital. La période de service commence à 8 h. La pharmacie de service est ouverte jusqu'à 23 h. De 23 h à 8 h, le poste de police (25 10 17) indique le pharmacien à disposition en cas d'urgence.

LUNDI

CINÉMAS. — **Apollo :** 14 h 45 et 20 h 30, Frenzy. 16 ans. 17 h 30, La Mélodie du bonheur. Enfants admis.
Palace : 14 h 45, 17 h 30 et 20 h 30, La Scoumoune. 16 ans.
Arcades : 14 h, 15 h 45, 17 h 30 et 20 h 30, Les Charlots font l'Espagne. Enfants admis.
Rex : 15 h et 20 h 45, Moi, une Groupie. 18 ans. 17 h 30, Viva la muerte. 18 ans.
Studio : 14 h, 16 h, 18 h et 20 h 30, L'Apprentie sorcière. Enfants admis.
Bio : 15 h, Tintin et le lac aux requins. Enfants admis. 18 h, Quatro dollari di vendetta. 20 h 45, Irma la douce. 16 ans. 23 h, La Sexualité pendant le travail. 18 ans.

DANSE ET ATTRACTIONS
l'ABC jusqu'à 3 h.
L'Escale jusqu'à 3 h.
La Rotonde jusqu'à 3 h.

DANCINGS
Le Corsaire jusqu'à 2 h.
Spot bar jusqu'à 2 h.
Big Ben bar jusqu'à 2 h.
Red club jusqu'à 2 h.
La Prairie jusqu'à 2 h.
Bar du Dauphin jusqu'à 2 h.

Pharmacie d'office : Bl. Cart, rue de l'Hôpital. La période de service commence à 8 h. La pharmacie de service est ouverte jusqu'à 23 h. De 23 h à 8 h, le poste de police (25 10 17) indique le pharmacien à disposition en cas d'urgence.

MARDI

EXPOSITIONS. — **Musée d'ethnographie :** Exposition Pologne, théâtre et société.
Musée d'art et d'histoire : Exposition Picasso.

CINÉMAS. — **Apollo :** 14 h 45 et 20 h 30, Frenzy. 16 ans. 17 h 30, La Mélodie du bonheur. Enfants admis.
Palace : 14 h 45, 17 h 30 et 20 h 30, La Scoumoune. 16 ans.
Arcades : 14 h 30, 16 h 15 et 20 h 30, Les Charlots font l'Espagne. Enfants admis.
Rex : 15 h et 20 h 45, Moi, une Groupie. 18 ans. 17 h 30, Viva la muerte. 18 ans.
Studio : 14 h 15, 16 h 15 et 20 h 30, L'Apprentie sorcière. Enfants admis.
Bio : 15 h, Tintin et le lac aux requins. Enfants admis. 18 h, Quatro dollari di vendetta. 20 h 45, Irma la Douce. 16 ans.

DANSE ET ATTRACTIONS
L'ABC jusqu'à 3 h.
L'Escale jusqu'à 3 h.
La Rotonde jusqu'à 3 h.

DANCINGS
Le Corsaire jusqu'à 2 h.
Spot bar jusqu'à 2 h.
Big Ben bar jusqu'à 2 h.
Red club jusqu'à 2 h.
La Prairie jusqu'à 2 h.
Bar du Dauphin jusqu'à 2 h.

Pharmacie d'office : M. Wildhaber, Orangerie. La période de service commence à 8 h. La pharmacie de service est ouverte jusqu'à 23 h. De 23 h à 8 h, le poste de police (25 10 17) indique le pharmacien à disposition en cas d'urgence.

SAMEDI

Service d'urgence des pharmacies : Région Boudry - La Côte. J.-B. Frochaux, Colombier. Tél. 41 22 63.

AUVERNIER

Galerie Numaga I : Costa Alex, U.S.A., collages.
Galerie Numaga II : André Ramseyer, Neuchâtel, sculptures.

COLOMBIER

Cinéma Lux : 20 h 15, L'Affaire Chapman.

LE LANDERON

Cinéma du Château : 20 h 30, Sur un arbre perché.

PESEUX

Cinéma de la Côte : 20 h 30, Homo Eroticus (parlé français).

SAINT-BLAISE

Cinéma Royal : 20 h 30, La Folie des grandeurs.

DIMANCHE

Service d'urgence des pharmacies : Région Boudry - La Côte. J.-B. Frochaux, Colombier. Tél. 41 22 63.

AUVERNIER

Galerie Numaga I : Costa Alex, U.S.A., collages.
Galerie Numaga II : André Ramseyer, Neuchâtel, sculptures.

COLOMBIER

Cinéma Lux : 14 h 30 et 20 h 15, La Folie des grandeurs.

LE LANDERON

Cinéma du Château : 15 h et 20 h 30, Sur un arbre perché (7 ans).

PESEUX

Cinéma de la Côte : 14 h 30 et 20 h 30, Le Mur de l'Atlantique ; 17 h 30, Homo Eroticus (parlé français).

LUNDI

Service d'urgence des pharmacies : Région Boudry - La Côte. J.-B. Frochaux, Colombier. Tél. 41 22 63.

COLOMBIER

Cinéma Lux : 14 h 30 et 20 h 15, La folie des grandeurs (7 ans).

LE LANDERON

Cinéma du Château : 15 h et 20 h 30, Sur un arbre perché (7 ans).

PESEUX

Cinéma de la Côte : 15 h et 20 h 30, Le Mur de l'Atlantique.

SAINT-BLAISE

Cinéma Royal : 15 h et 20 h 30, La Folie des grandeurs (7 ans).

MARDI

Service d'urgence des pharmacies : Région Boudry - La Côte. J.-B. Frochaux, Colombier. Tél. 41 22 63.

COLOMBIER

Cinéma Lux : 14 h 30 et 20 h 15, La Folie des grandeurs (7 ans).

PESEUX

Cinéma de la Côte : 15 h et 20 h 30, Le Mur de l'Atlantique.

SAINT-BLAISE

Cinéma Royal : 15 h et 20 h 30, La Folie des grandeurs (7 ans).

HOROSCOPE

La matinée sera placée sous de très bonnes influences. Des influences passionnées gouverneront la soirée.

NAISSANCES : Les enfants de ce jour seront réfléchis mais d'une nature difficile à diriger.

BÉLIER (21/3 - 19/4)
Santé : Risque de blessure. **Amour :** Ne blessez pas l'amour-propre de vos proches. **Affaires :** Ne tenez pas rigueur à un concurrent loyal.

TAUREAU (20/4 - 20/5)
Santé : Ne grignotez pas à longueur de journée. **Amour :** Ne soyez pas aussi susceptible. **Affaires :** Restreignez un peu vos dépenses.

GÉMEAUX (21/5 - 21/6)
Santé : Aérez plus souvent votre appartement. **Amour :** Ne vous grisez pas de succès mondains. **Affaires :** Soyez entreprenant pour réussir.

CANCER (22/6 - 22/7)
Santé : Ne tirez pas sur votre résistance nerveuse. **Amour :** Vous trouverez le réconfort auprès de vos amis. **Affaires :** Adoptez des méthodes de travail modernes.

LION (23/7 - 23/8)
Santé : Pratiquez des exercices de relaxation. **Amour :** Ne restez pas sur une petite brouille. **Affaires :** Ne négligez aucun moyen de réussir.

VIERGE (24/8 - 23/9)
Santé : Pratiquez des exercices respiratoires. **Amour :** Ne vous emportez pas pour un rien. **Affaires :** Ayez des décisions sûres et rapides.

BALANCE (24/9 - 23/10)
Santé : Buvez un verre d'eau minérale à jeun. **Amour :** Votre jalousie n'a aucune raison d'exister. **Affaires :** Ayez une action suivie et régulière.

SCORPION (24/10 - 22/11)
Santé : Exigez une parfaite qualité de vos aliments. **Amour :** Soyez plus souple et moins exclusif. **Affaires :** Ne vous laissez pas faire, imposez-vous.

SAGITTAIRE (23/11 - 21/12)
Santé : Ne roulez pas aussi vite. **Amour :** Soyez très diplomate avec votre famille. **Affaires :** Vos collaborateurs vous aideront efficacement.

CAPRICORNE (22/12 - 19/1)
Santé : Mangez plus lentement et dans le calme. **Amour :** Vos concessions ont touché l'être aimé. **Affaires :** Recherchez une association sérieuse.

VERSEAU (20/1 - 18/2)
Santé : Buvez une tisane calmante le soir. **Amour :** Préférez la vérité aux pieux mensonges. **Affaires :** Soyez attentif aux discordes.

POISSONS (19/2 - 20/3)
Santé : Marchez longuement dans la journée. **Amour :** Confiez-vous davantage à l'être cher. **Affaires :** Evitez de prendre trop de retard.

MOTS CROISES

Problème du No 902

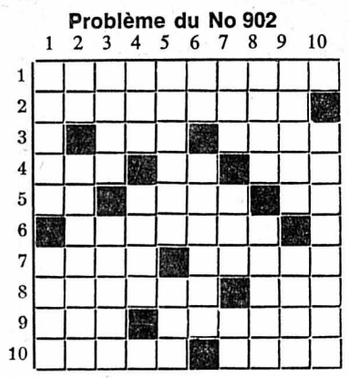

HORIZONTALEMENT

1. Ville d'Algérie. 2. Relatif à un producteur autonome modeste. 3. Indivisibles. — Sur le retour. 4. Il donne de l'attrait au parti. — Traditions. — Ses filles sont séduisantes. 5. Pronom. — Il ennuie, elle charme. — Préposition. 6. Ali-Baba put en forcer la porte. 7. Troisième personne de la Trinité hindoue. — Peau de veau mortné. 8. Sérieuses. — Qui peut être bon à jeter parce qu'il est mûr. 9. Affluent du Danube. — Il rassemble un trousseau. 10. D'un pays de l'URSS. — Pays de l'Arabie.

VERTICALEMENT

1. On peut en faire un au billard. — Réclame impérieusement. 2. Entre dans une alliance. — Ils reçoivent des bleus. 3. Enduit de décoration. — Temps de décembre. 4. Pièce de bois. — Il rassure le créancier. 5. Rend stable. — Ennuyé, dégoûté. 6. Symbole. — Protestant français que défendit Voltaire. 7. L'esprit des autres. — Son bonnet le livre aux risées. — Expression enfantine. 8. N'y comprend rien. — Femmes de choix. 9. Peut être un tapir. — Entrepris avec audace. 10. Père conscrit.

Solution du No 901

	1	2	3	4	5	6	7	8	9	10
1	G	O	U	R	M	A	N	D	E	S
2	A	B	R	I	■	R	E	I	N	E
3	I	L	■	Z	E	R	O	S	■	X
4	S	I	G	■	L	E	■	S	E	T
5	■	G	I	R	A	T	O	I	R	E
6	F	E	T	E	■	S	A	P	E	■
7	A	S	■	U	T	■	S	E	I	N
8	T	■	I	N	A	L	I	E	N	E
9	A	F	F	I	L	I	E	■	T	E
10	L	I	S	■	C	E	N	S	E	S

CULTES

du 31 décembre et du 1er janvier

ÉGLISE RÉFORMÉE ÉVANGÉLIQUE

Terreaux : 8 h, culte matinal.
Collégiale : 10 h, sainte cène, Mlle L. Grétillat.
Temple du bas : 10 h 15, M. Th. Gorgé.
Ermitage : 10 h 15, M. E. Hotz.
Maladière : 9 h 45, M. R. Ariège.
Valangines : 10 h, M. D. Michel.
Cadolles : 10 h, M. A. Gygax.
Temple du bas : 19 h, Gospel Evening.
1er janvier :
Temple du bas : 10 h 15, sainte cène, M. J.-S. Javet.
Le culte pour parents et enfants du jeudi 4 janvier est supprimé.
La Coudre : 31 décembre, 10 h, culte, M. F. Altermath ; 20 h, culte du soir avec cène.
Les Charmettes : 31 décembre, culte à 10 h et à 20 h, sainte cène. 1er janvier, pas de culte.
Serrières : 31 décembre, 10 h, culte, M. J.-R. Laederach, rappel des noms des morts de l'année. **1er janvier,** 10 h, culte, M. J.-R. Laederach.

DEUTSCHSPRACHIGE REFORMIERTE DIRCHGEMEINDE

31 décembre :
Temple du bas : 9 h, Altjahrs - und Neujahrsgottesdients (am 1. Januar kein Gottesdients).

ÉGLISE CATHOLIQUE ROMAINE

31 décembre :
Tous les samedis à 18 h 15, messe valable pour le dimanche.
Messe à la chapelle de la Providence 7 h ; à l'église paroissiale, 8 h, (sermon italien les 1er et 3me dimanches du mois), 9 h 30 (grand-messe), 11 h et 18 h 15 ; Vauseyon : chapelle Saint-Nicolas, samedi 18 h 15 ; dimanche 8 h 30 et 10 h 30 ; la Coudre, 9 h et 11 h ; Serrières : église Saint-Marc, samedi 18 h 15 ; dimanche 9 h 15 et 11 h ; aux Cadolles, hôpital, 8 h 30, Mission italienne : Institut des jeunes gens, 10 h 45. Mission espagnole à l'église, 16 h.

1er janvier 1973 :
Eglise Notre-Dame : 7 h (chapelle de la Providence, 8 h, 9 h 30, 11 h. Il n'y a pas de messe à 18 h 15.
Saint-Nicolas : Vauseyon, 8 h 30 et 10 h 30.
Saint-Marc : Serrières, 9 h 15 et 11 h.
Saint-Norbert : la Coudre, 9 h et 11 h.
Hôpital des Cadolles : 8 h 30.

ÉGLISE CATHOLIQUE CHRÉTIENNE

31 décembre :
Eglise Saint-Jean-Baptiste, rue Emer-de-Vattel : 18 h 30, messe.

31 décembre :
Eglise évangélique libre, Neuchâtel : 9 h 30, culte et cène, M. Roger Cherix ; 20 h, Longue Veille Rév. S. Taylor.
Colombier : 9 h 45, culte, M. Georges-Ali Maire.
1er janvier : 9 h 30, culte, M. Jacques Dubois.
Evangelische Stadtmission, Neuchâtel, av. J.-J. Rousseau 6 : **31 décembre,** 20 h 15, Jahresschlussfeier. Neujahr : kein Gottesdienst. Freitag : Forum.
Evangelisch-methodistische Kirche, Beaux-Arts 11 : kein Morgengottesdienst. Dafür Jahres-schlussfeier : 19 h, gemeinsames Abendessen (bitte anmelden) anschliessend Schlussfeier.

31 décembre :
Première Eglise du Christ Scientiste, fbg de l'Hôpital 20 : 9 h 30, culte en français et école du dimanche ; culte en anglais à 10 h 45, le deuxième dimanche du mois.
Eglise néo-apostolique, rue Gabriel-Lory 1 : 31 décembre : 9 h, service divin. Nouvel-An : 10 h, service divin.
Assemblée de Dieu, chapelle de l'Espoir, Evole 59 : 9 h 30, culte ; 20 h, évangélisation.
Armée du Salut, chapelle adventiste, fbg de l'Hôpital 39 : 9 h 45, culte ; 22 h 30, réunion de Longue Veille.
Eglise adventiste, fbg de l'Hôpital 39 : samedi 9 h 15, étude biblique ; 10 h 30, culte.
Eglise apostolique romande, Orangerie 1 : 9 h 30, culte, sainte-cène et école du dimanche ; 20 h, Evangile.
Témoins de Jéhovah, Parcs 12 : Etudes bibliques et conférences : samedi 19 h 30, en allemand ; dimanche 15 h 30, en italien ; 18 h, en français.
Eglise de Jésus-Christ des Saints des Derniers Jours, fbg de l'Hôpital 19 : 9 h 45, école du dimanche. 17 h, culte et sainte cène.
Action biblique, fbg de l'Hôpital 28 : 9 h 45, M. J.-P. Golay.
Eglise évangélique de Réveil de Peseux, rue du Lac : 9 h 30, culte ; lundi, 20 h 15, évangélisation ; jeudi 20 h, prière.

DISTRICT DE NEUCHATEL

Le Landeron : Samedi. Messe dominicale à 18 h. Dimanche. A la chapelle, messe à 7 h. A l'église, grand-messe à 9 h 45. Nouvel-An. A la chapelle, messe à 7 h. A l'église, grand-messe à 10 h.

31 décembre :
Paroisse réformée : 9 h 45, culte.
Cressier : Eglise catholique : samedi 18 h 45, dimanche 7 h 30 et 9 h 30, messes ; 18 h, messe des Italiens. Eglise réformée : 9 h, culte.
Lignières : Paroisse réformée : 10 h 15.
Enges : Paroisse réformée : 9 h, culte.
Cornaux : Paroisse réformée : 20 h, culte.
Saint-Blaise : Paroisse réformée : 20 h, culte. Eglise catholique romaine : messe dominicale anticipée samedi à 18 h 30 ; dimanche : 7 h 30, messe basse ; 9 h 30, messe chantée ; 11 h, messe basse avec sermon en langue étrangère.

RADIO

SAMEDI

Sottens et télédiffusion

6 h, 7 h, 8 h, 9 h, 10 h, 11 h, 12 h, 12.30, 14 h, 15 h, 16 h, 18 h, 19 h, 22.30, 23.55, informations. 6 h, bonjour à tous, miroir-première. 6.59, horloge parlante. 7 h, le journal du matin. 8.05, revue de presse. 8.10, samedi-dimanche. 8.30, route libre. 10.20, les ailes. 10.30, la Suisse à la rencontre de l'Europe. 11.05, le kiosque à musique. 12 h, le journal de midi, à mots couverts. 12.29, signal horaire. 12.30, miroir-midi. 13 h, demain dimanche. 14.05, chants et danses des Indiens de la cordillère des Andes. 14.35, le chef vous propose. 15.05, samedi-loisirs.

16.05, titres et sous-titres. 16.30, l'heure musicale, concert Bach. 18 h, le journal du soir. 18.05, le micro dans la vie. 19 h, le miroir du monde. 19.30, magazine 72. 20 h, chez Gilles. 20.25, masques et musique. 21.10, La Main leste, comédie-vaudeville d'Eugène Labiche. 21.50, Les Stars of Faith en Suisse romande. 22.40, entrez dans la danse. 23.55, miroir-dernière. 24 h, dancing non-stop. 1 h, hymne national.

Second programme

The Missing Jewel. 8.15, la revue des livres. 8.30, le matin des musiciens. 9.30, témoignages. 10 h, des pays et des hommes. 10.30, le folklore à travers le monde. 11 h, les messagers ; l'argent, la personne et la société. 12 h, midi-musique. 13.10, bulletin d'informations musicales. 13.30, petit concert pour les Jeunesses musicales. 14 h, le livre d'or de la Radio suisse romande, musique. 16 h, per i lavoratori italiani in Svizzera. 16.30, correo espanol. 17 h, masques et musique. 18 h, le magazine du spectacle. 18.30, rhythm'n pop. 19 h, divertimento. 20 h, informations. 20.05, les beaux-arts. 20.29, loterie suisse à numéros. 20.30, la radio raconte l'histoire, 1937-1938-1939. 21.30, la Traviata (fin), musique de Verdi. 22.35, plein feu sur l'opéra. 23 h, hymne national.

Beromunster et télédiffusion

6.15, 7 h, 8 h, 10 h, 11 h, 12.30, 16 h, 18 h, 22.15,, 23.25, informations. 6.10, réveil en musique. 7.10, bon samedi à tous, musique variée et mémento touristique. 11.05, homme et travail. 11.20, orchestres J. Hermann et R. Kovac. 12 h, musique de films. 12.40, spot et musique, magazine récréatif. 14 h, politique intérieure. 14.30, jazz. 15.05, groupe folklorique de Liestal. 15.30, musique champêtre et accordéon.

16.05, ciné-magazine. 17 h, hit-parades français et italien. 18.20, actualités sportives et musique. 19 h, cloches, communiqués. 19.15, actualités. 19.45, politique intérieure et revue mondiale. 20 h, théâtre. 20.45, piano. 21 h, safari en musique. 22.25, microsillons pour connaisseurs. 23.30, bal du samedi soir.

DIMANCHE

Sottens et télédiffusion

7 h, 8 h, 11 h, 12 h, 12.30, 14 h, 17 h, 18 h, 19 h, 22 h, informations. 7 h, bonjour à tous, miroir-première. 7.10, sonnez les matines. 8 h, le journal du matin. 8.15, concert matinal. 8.45, grand-messe. 9.55, cloches. 10 h, culte protestant. 11.05, concert dominical. 11.45, terre romande. 12 h, le journal de midi, à mots couverts. 12.29, signal horaire. 12.30, miroir-midi. 12.45, gui, houx, noix. 14 h, le catalogue des nouveautés.

15 h, lettres ouvertes. 17.05, les succès de l'année. 18 h, le journal du soir. 18.05, l'Eglise, aujourd'hui. 18.20, dimanche soir. 19 h, le miroir du monde. 19.30, magazine 72. 20 h, micro sur scène. 22.10, à saute-mouton. 23.55, cloches, vœux de la Radio suisse romande. 2 h, hymne national.

Second programme

8 h, bon dimanche. 9 h, informations. 9.05, rêveries aux quatre vents. 12 h, midi-musique. 14 h, Adolphe (fin). 15 h, le livre d'or de la Radio suisse romande. 15 h, Angélique, musique de Jacques Ibert. 15.55, Ils se sont aimés, Horace Nelson et Emma Hamilton. 16.40, concert d'orgue. 17 h, poètes de toute la Suisse. 17.30, les heures musicales. 18.55, Le Plat de lentilles, pièce de Clarisse Francillon. 20 h, informations. 20.05, le temps de la réflexion. 22 h, intermède musical. 22.10, à saute-mouton. 23.55, cloches, vœux de la Radio suisse romande. 2 h, hymne national.

Beromunster et télédiffusion

7 h, 8 h, 12.30, 17 h, 19.15, 22.15, 23.25, informations. 7.05, auto-guidage, mémento touristique et musique variée. 7.55, méditation. 8.05, œuvres de Stamitz, Mozart et Reicha. 8.45, musique sacrée de Teixeira et Haydn. 9.15, service religieux œcuménique. 10.20, opérette et musique de concert de Joh. Strauss, Vranicky, Weber et Rossini-Respighi. 11.30, correspondance d'écrivains célèbres. 12.05, quintette, Cambini. 12.45, rétrospectives 72, avec l'Orchestre récréatif de Beromunster. 14 h, musique champêtre, accordéon et jodels. 14.40, Ensemble à vent de Radio-Bâle. 15 h, c'est aujourd'hui Sylvestre.

15.30, sports et musique. 17.30, concert du dimanche soir. 19 h, sports. 19.25, Boston Pops Orchestra. 20 h, Proscht, Prosit, Santé, variétés des radios suisse, allemande et française. 22.20, Vœux des Suisses de l'étranger. 23.45, musique. 23.55, cloches. 0.15, vœux de bonne année de Blasius. 0.20, bal du Nouvel-An, avec P. Mischler.

LUNDI

Sottens et télédiffusion

7 h, 8 h, 11 h, 12 h, 12.30, 14 h, 16 h, 18 h, 19 h, 22.30, 23.55, informations. 7 h, bonjour à tous, miroir-première. 8 h, le journal du matin. 8.45, grand-messe. 9.55, cloches. 10 h, culte protestant. 11.05, à bâtons rompus. 12 h, le journal de midi. 12.29, signal horaire. 12.30, miroir-midi. 12.45, vœux du président de la Confédération, M. Roger Bonvin. 12.55, vœux demain, vœux de vilain. 14.05, La Poudre aux yeux, comédie d'Eugène Labiche. 15.05, au gui, l'an neuf.

16.05, cinquante ans et douze mois revus et corrigés par Emile Gardaz. 18.05, le journal du soir, le micro dans la vie. 19 h, le miroir du monde. 19.30, magazine 72. 20 h, quand tu seras grand. 21.30, vive l'opérette. 22.40, club de nuit. 23.55, miroir-dernière. 24 h, hymne national.

Second programme

8 h, la revue de l'Année du livre. 11 h, concert du Nouvel-An. 13.15, le livre d'or de la Radio suisse romande, palmarès de fin d'année du Groupe instrumental. 14.15, Festival de jazz de Montreux 1972. 16.15, le Chœur de la Radio suisse romande. 17 h, l'Ensemble romand d'instruments de cuivre ; 17.50, musique populaire. 19 h, per i lavoratori italiani in Svizzera. 19.30, solistes romands. 20 h, informations. 20.05, solistes romands. 21.35, Ma sœur Annabel, pièce de Robert Schmid. 22.30, Chœurs mixtes étrangers. 23 h, hymne national.

Beromunster et télédiffusion

7 h, 8 h, 12.30, 17 h, 19.15, 22.15, 23.25, informations. 7.05, pages de L. Mozart, Rossini et Liadov. 8.05, messe, Schubert. 9 h, culte protestant. 9.45, œuvres pour orgue de Buxtehude. 10 h, culte catholique. 11 h, œuvres de J.-Chr. Bach, Abel et Mozart. 12.40, allocution du président de la Confédération. 12.50, musique de concert et d'opéra. 14 h, musique champêtre, accordéon et jodels.

15 h, rétrospectives des sports en 1972. 17.05, bonne année, avec U. Beck et l'Orchestre récréatif de Beromunster. 18 h, mélodies et chansons en vogue. 19 h, sports. 19.35, disques des auditeurs. 21 h, hommage à Maurice Chevalier. 22.20, les plus belles chansons de Maurice Chevalier. 22.45, sérénade pour 1973. 23.30, choix musical de P. Kœlliker.

MARDI

Sottens et télédiffusion

6 h, 7 h, 8 h, 9 h, 10 h, 11 h, 12 h, 12.30, 14 h, 15 h, 16 h, 17 h, 18 h, 19 h, 22.30, 23.55, informations. 6 h, bonjour à tous, miroir-première. 6.35, 8.10, la route ce matin. 6.59, horloge parlante. 7 h, le journal du matin. 8.05, cent mille notes de musique. 9.05, à votre service. 10.05, bande à part. 11.05, crescendo. 12 h, le journal de midi. 12.29, signal horaire. 12.30, miroir-midi. 12.50, mardi les gars. 14.05, réalités. 15.05, concert chez soi.

16.05, le rendez-vous de 16 heures, La Reine Christine (1), par Gérard Valbert. 16.50, bonjour les enfants. 17.05, fallait le faire. 17.30, bonjour-bonsoir. 18 h, le journal du soir. 18.05, le micro dans la vie. 19 h, le miroir du monde. 19.30, magazine 72. 20 h, le passe-partout (finale). 20.30, Le Prix Martin, comédie d'Eugène Labiche. 22.15, club de nuit. 23.55, miroir-dernière. 24 h, hymne national.

Second programme

10 h, panorama quotidien de la musique en Suisse romande. 10.15, la semaine des quatre jeudis. 10.45, nos patois. 11 h, la transplantation des organes. 11.30, approche de la musique pop. 12 h, midi-musique. 14 h, le livre d'or de la Radio suisse romande. 14 h, l'Orchestre de chambre de Lausanne. 15 h, Le Certificat de mariage, pièce de E. Kishon. 15.50, l'heure musicale. 17.15, couleur des mots. 18 h, bonjour-bonsoir. 18.30, rhythm'n pop. 19 h, émission d'ensemble. 20 h, informations. 20.05, médecine et santé. 20.30, la radio raconte l'histoire, 1940-1941-1942. 21.30, les nouveautés de l'enregistrement. 22.30, les sentiers de la poésie. 23 h, hymne national.

Beromunster et télédiffusion

6.15, 7 h, 8 h, 10 h, 11 h, 12.30, 15 h, 16 h, 18 h, 22.15, 23.25, informations. 6.10, réveil en musique. 7.10, auto-radio. 8.30, marches d'Elgar. 9 h, le pays et les gens. 10.05, d'une mélodie à l'autre. 11.05, airs populaires. 12 h, Orchestre récréatif de Beromunster. 12.45, sortons de table en musique. 14 h, théâtre. 14.45, adaptation d'œuvres de Bach. 15.05, divertissement populaire.

15.30, auto-guidage, sports et musique. 18.05, radio-jeunesse. 19 h, sports. 19.15, actualités. 19.45, Piccadilly Sweet. 20 h, hit-parade. 20.30, triomphe et déclin du music-hall anglais. 21.30, en voiture s.v.p., voyage au pays des succès. 22.30, jazz. 23.30-1 h, pop 73.

BIBLIOGRAPHIE

Georges Scyboz et Pierre-Robert Gilliéron
Nouvelle édition annotée du
CODE CIVIL SUISSE ET DU CODE DES OBLIGATIONS

Pendant plus d'un demi-siècle, pour les magistrats, les juristes et les étudiants suisses de langue française, **Code civil suisse** et **Code des obligations** se résumaient en un seul nom : le « Rossel ». Familier à tous, sous sa reliure rouge, cet ouvrage connut dix éditions successives qui témoignent de sa qualité et de sa sûreté remarquables. Cependant, l'évolution constante de la législation et de la jurisprudence ne permettait plus de se contenter de mises à jour si complètes fussent-elles.

Œuvre de deux juristes éminents, Monsieur Georges Scyboz, juge au Tribunal cantonal fribourgeois, et M. Pierre-Robert Gilliéron, président du Tribunal de district de Lausanne, la présente édition est entièrement nouvelle. Elle est publiée sous la direction de M. Pierre Cavin, juge au Tribunal fédéral ; les deux codes sont précédés d'une introdution historique de Jean Gauthier, professeur à l'Université de Lausanne.

Le texte légal a été mis à jour au 1er janvier 1972, c'est dire qu'il comporte toutes les dernières modifications apportées, par exemple, à un chapitre aussi important que celui ayant trait au contrat de travail.

Ordonnées systématiquement, ce qui en rend la consultation plus facile, les notes donnent l'état de la jurisprudence arrêté au 31 décembre 1970. Elles ne se bornent pas à une référence, mais indiquent en bref la solution de l'arrêt cité, les auteurs ayant fait un choix éliminant les arrêts qui n'ont pas une portée générale.

Les textes publiés en appendice (lois, arrêtés, ordonnances ou conventions), ainsi que les index imprimés sur papier de couleur pour faciliter la recherche, forment un complément d'un intérêt inappréciable.

POUR LES PETITS ET LES AUTRES
Ed. Odege-Cil

Les éditions Odege-Cil, (Paris Hachette) font toujours plaisir aux enfants. Pour les petits, deux albums amusants : « Le lionceau polisson et ses amis », « La petite vache et ses amis », où les animaux, en relief, bougent quand on tourne les pages. Des cahiers instructifs magnifiquement illustrés, expliquent les mœurs du chimpanzé, du castor, du jaguar ; apprenons à connaître « Les sports d'hiver », à « Lire en s'amusant ». Des beaux contes : « La petite cane toute blanche », « Le singe et les foulards », « L'éléphant mal aimé ».

Et puis des conseils : « Comment faire soi-même des cadeaux ? » ; des jeux : « Voulez-vous jouer avec bébé ours » ... « avec bébé lion ? »

Des albums contenant de merveilleuses photographies : « La chanson des chatons », « Dans ma petite main, il y a... ».

Enfin, pour les plus grands, les « Histoires de la lande et de la brume », de Jean Ollivier, avec de très belles illustrations de Paul Durand.

De quoi gâter tous les enfants !

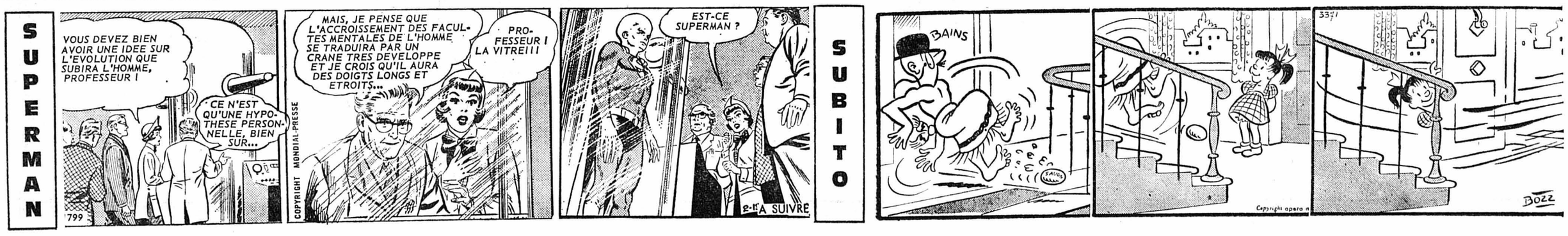

OSS 117: DOUBLE BANG A BANGKOK

D'après les romans de Jean Bruce — Découpage du colonel Rémy

RÉSUMÉ : Le général Sri Rajavongk révèle à Hubert qu'il va faire arrêter les dirigeants du « Dragon Rouge ».

Le plan de Sri Rajavongk

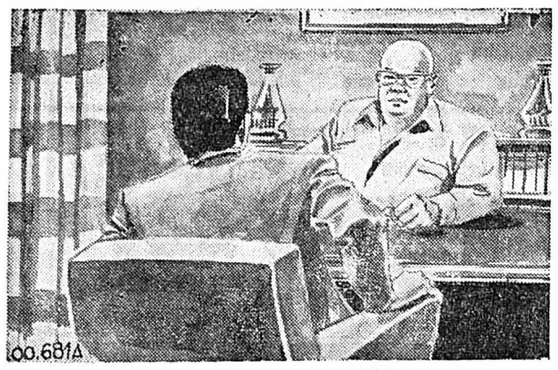

« Merci de votre confiance, Excellence, » dit Hubert. « Vous en êtes le premier informé. Je ne vois aucun inconvénient à ce que vous en avisiez Washington, à condition que votre dépêche ne parte que demain midi. Ou plutôt, tout à l'heure, à midi, puisque le soleil va se lever bientôt. Il fait si chaud que les révolutionnaires seront au lit. A midi, leurs chefs seront en prison. Ce que vous m'avez dit fait que je m'assurerai de la personne du colonel Mongkollugsana. »

Il attendit l'effet de cette révélation, mais Hubert demeura impassible : « Sait-il, ou ne sait-il pas, que Mongkollugsana est mort ? » se demandait l'agent de la C.I.A. « Bien entendu, reprit Sri Rajavongk, je peux compter sur vous pour me faire tenir une photocopie du document dont vous m'avez parlé ? » — « C'est promis, Excellence. » — « En ce qui concerne Phrakhanong, pouvez-vous m'assurer qu'il est prêt à assumer le pouvoir ? » — « Il me semble que oui, » répondit Hubert, sans se compromettre autrement. « Mes hommes prendront possession à 10 h de Radio-Bangkok. Il serait désirable que je puisse annoncer moi-même la prise du pouvoir par le colonel Phrakhanong, que je conduirais ensuite chez Sa Majesté... »

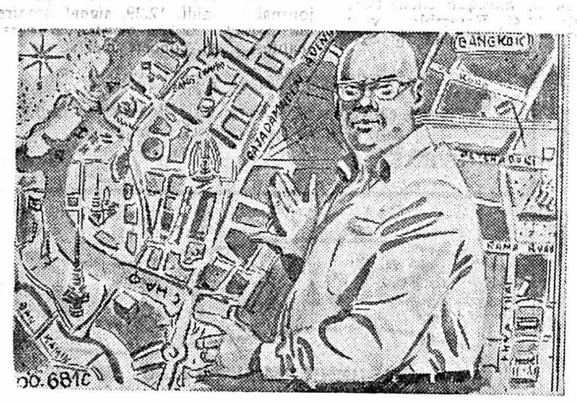

« Pourquoi me raconte-t-il tout cela ? » se demanda à part soi Hubert. Sri Rjavongk se levait, et se tournait vers le portrait du roi. Puis, faisant quelques pas, il alla se planter devant un plan à très grande échelle de la capitale. « Parmi les activités du « Dragon Rouge » figure un nommé Abdul Chakri, continua-t-il. Selon mes informations, ce personnage, qui est des plus louches, doit recevoir 90.000 dollars pour jouer un certain rôle. Vous conviendrez avec moi, M. Wilson, qu'à partir de maintenant cet individu n'est plus à même de rendre à personne aucune sorte de service ? »

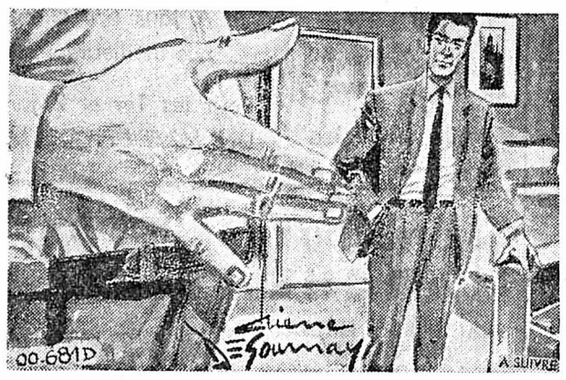

Hubert réprima un sourire : l'appât des 90.000 dollars était donc la raison de cette avalanche de confidences ! « J'en suis bien d'accord, » approuva-t-il. « Vous êtes un homme intelligent, M. Wilson, déclara Sri Rajavongk. Très intelligent. »

Mercredi : Un taxi pour l'hôtel

L'annonce
reflet vivant du marché

LES PROGRAMMES DE LA TV

SAMEDI

SUISSE ROMANDE

13.30 Un'ora per voi
A LA CARTE
Les émissions que vous n'avez pu suivre
14.45 (C) Jubilé
15.50 (C) Le petit train
16.00 Le Jardin de Romarin
16.30 (C) Ecran de fêtes
18.00 Téléjournal
18.05 (C) Samedi-jeunesse
19.00 (C) Colargol
19.05 Rendez-vous
19.30 Deux minutes...
19.40 Téléjournal
19.55 Loterie suisse à numéros
20.05 (C) Les chercheurs d'or
20.20 (C) Les Gens de Mogador
21.15 (C) Un nom des chansons...
22.00 (C) Coupe Spengler
23.00 env. Méditation

SUISSE ALÉMANIQUE

13.30 Un'ora per voi
15.05 (C) L'Odyssée (2)
16.45 TV-Junior
17.30 Lassie
17.55 Magazine privé
18.40 Fin de journée
18.50 Téléjournal
19.00 (C) Woobinda
19.30 (C) Lolek et Bolek
19.40 Message dominical
19.55 Tirage de la Loterie suisse à numéros
20.00 Téléjournal
20.20 Forsyte Saga
21.05 (C) Ivan Rebroff
21.50 (C) Coupe Spengler
23.10 (C) Le Grand Chaparral

FRANCE I

12.30 Midi trente
13.00 24 heures sur la une
13.30 Magazines régionaux
14.00 La séquence du spectateur
14.20 Le sport à travers le monde en 1972
15.50 Les Monroes
16.45 Samedi loisirs
17.45 Petit lecteur deviendra grand
18.30 La semaine sur la une
18.50 Pour les petits...
19.00 Actualités régionales
19.25 Accordéon-variétés
19.45 24 heures sur la une
20.15 Du tac au tac
20.30 Les Thibault
22.00 Show 1930
23.30 24 heures dernière

FRANCE II

13.30 (C) Magazines régionaux
14.30 (C) Aujourd'hui, Madame
15.10 Match contre la vie
16.00 Portrait d'histoire
16.30 (C) Monsieur Octave
17.40 Saut à ski
19.00 (N) Actualités régionales
19.20 (C) Colorix
19.30 (C) Des chiffres et des lettres
20.00 (C) I.N.F. 2
20.30 (C) Les Mousquetaires au couvent
22.35 (C) Samedi soir
23.25 (C) I.N.F. 2 dernière

SVIZZERA ITALIANA

13.30 Un'ora per vol
14.45 (C) Samedi jeunesse
15.30 (C) Ceis-scuola
17.00 Vroum
17.50 (C) Pop hot
18.10 La Lavanderia automatica
18.35 (C) I coleotteri
19.05 Telegiornale
19.15 (C) Canzoni d'inverno
19.40 Estrazione del lotto svizzero a numeri
19.45 Il vangelo di domani
20.00 (C) Scacciapensieri
20.20 Telegiornale
21.40 (C) I cavalloni
22.10 (C) La Coppa Spengler Da Davos
23.00 Telegiornale

ALLEMAGNE I

14.30, téléjournal. 14.35, défense de descendre avant l'arrêt du train. 15.15, gros poissons, petits poissons. 16 h, Le Yukon son or et ses étoiles. 16.45, le marché. 17.15, la crainte de Dieu. 17.45, télésports. 18.30, programmes régionaux. 20 h, téléjournal, météo. 20.15, les tribulations d'un Saint-Bernard. 21.40, tirage du loto. 21.50, téléjournal, météo. 22 h, échappement libre. 23.40, téléjournal. 23.50, annonce des programmes.

ALLEMAGNE II

11.45, les programmes de la semaine. 12.15, pour les Italiens. 13 h, saut à skis. 14.58, informations. 15 h, pour les jeunes. 15.30, Bas-de-Cuir. 17.05, téléjournal, météo. 17.15, miroir du pays. 17.45, Daktari. 18.45, Maresciallo. 19.45, téléjournal, météo. 20.15, Le Trésor du pendu. 21.40, télésports. 23 h, téléjournal, météo. 23.05, La Femme sans baiser.

DIMANCHE

SUISSE ROMANDE

SAINT-SYLVESTRE
10.30 (C) Coupe Spengler
12.45 Bulletin de nouvelles du Téléjournal
12.50 Tél-hebdo
13.15 (C) La vie en mouvement
13.40 A vos lettres
14.05 (C) Drôle de frimousse
15.45 (C) Tous les pays du monde
17.00 (C) Le Grand Saut périlleux
18.00 (C) 4me centenaire de l'école espagnole d'équitation de Vienne
19.20 Présence catholique chrétienne
19.40 Téléjournal
20.00 (C) Comics à gogo
20.30 (C) Réveillons chez Maxim's
21.45 (C) Holiday on Ice
20.30 (C) Réveillon chez Maxim's
24.00 (C) Soirée dansante à Wiesbaden

SUISSE ALÉMANIQUE

10.30 (C) Coupe Spengler
13.30 Panorama de la semaine
14.00 Il Balcun tort
14.30 (C) L'Odyssée
16.15 Cris, troubles, sensations
17.50 Informations
17.55 Résultats sportifs
18.00 (C) Johnny Slate
18.55 (C) Fin de journée
19.00 Sport de l'année 1972
20.00 Téléjournal
20.15 (C) Sylvestre 72
21.40 (C) Pas maintenant, chérie !
22.50 Téléjournal
23.55 Pour la note finale de l'année
0.01 (C) Danse party 73

FRANCE I

8.55 Télé-matin
9.00 Tous en forme
9.15 A Bible ouverte
9.30 Traditions des chrétiens orientaux
10.00 Présence protestante
10.30 Le Jour du Seigneur
11.00 Messe
12.00 La séquence du spectateur
12.30 Discorama
13.00 24 heures sur la une
13.15 Monsieur cinéma
14.00 Théâtre 72
14.30 Le sport en fête
17.20 Qu'est-ce que maman comprend à l'amour
18.55 Demain à l'Opéra
19.45 24 heures sur la une
20.00 Le président Georges Pompidou
20.10 Sports dimanche
20.40 Les Aventures de Pinocchio
21.35 Le grand échiquier
24.00 Faut pas prendre les enfants du Bon Dieu pour des canards sauvages

FRANCE II

12.30 (C) A propos
13.00 (C) I.N.F. 2 dimanche
14.00 (C) Concert du dimanche
14.20 (C) Les Fêtes galantes
15.50 (C) Du Moyen âge à la renaissance
16.20 Le Tibet laïc
17.30 (C) Télé-sports
19.30 (C) Caméra au poing
20.00 (C) Le président Georges Pompidou
20.10 (C) I.N.F. 2
AU THÉATRE CE SOIR :
20.30 (C) La main passe
22.30 (C) Top à... 1973
24.00 (C) Casino de Paris

SVIZZERA ITALIANA

13.30 Telegiornale
13.35 Telerama
14.00 (C) Amichevolmente
15.15 (C) La Coppa Spengler
16.45 (C) Putiferio va alla guerra
18.15 Telegiornale
18.20 La traversata nord-orientale
18.45 Enciclopedia TV
19.40 La parola del Signore
19.50 Sette giorni
20.20 Telegiornale
20.35 (C) Follie dell'anno
22.30 Telegiornale
22.35 (C) Gala de l'Union des artistes
24.00 Auguri
0.05 (C) Tanzparty 73
1.30 Fine

ALLEMAGNE I

10.15, les programmes de la semaine. 10.45, le conseiller juridique de l'ARD. 11.30, pour les enfants. 12 h, tribune internationale des journalistes. 12.45, miroir de la semaine. 13.15, magazine régional. 14.30, pour les enfants. 15 h, La Dame en blanc. 16.30, entre l'Inde et la Chine. 17.15, Le Noël de Murray. 18 h, de Sapporo à Munich. 19.30, miroir du monde. 20 h, allocution du chancelier fédéral. 20.10, téléjournal, météo. 20.15, Monsieur chasse. 21.40, au Blauen Bock. 0.30, rétrospectives 72.

ALLEMAGNE II

10 h, les programmes. 10.30, télé-hebdo. 11 h, tribune jeunesse. 11.30, paradis d'animaux. 12 h, concert du dimanche. 13 h, plaque tournante. 13.55, vacances aux îles Lofoten. 14.20, un jour d'hiver au Canada. 14.30, un Oldtimer raconte. 14.55, téléjournal, météo. 15 h, les sept manières de voir le monde de Rudi S. 15.35, Bébert et l'omnibus. 17.10, le stade. 18.10, téléjournal, météo. 18.15, Le Virginien. 19.15, service religieux. 19.45, entretien avec le téléspectateur. 19.55, téléjournal, météo. 20.10, La Chauve-souris. 22.25, Pas maintenant, chérie. 24 h, vœux et bal du Nouvel-An.

LUNDI

SUISSE ROMANDE

NOUVEL-AN
12.10 Bulletin de nouvelles du Téléjournal
12.15 (C) Concert du Nouvel-An
13.30 (C) Saut à ski
15.30 (C) Les aventures de Tom Pouce
17.00 Romarin fête le Nouvel-An en chansons
17.20 (C) La boîte à surprises
18.00 Téléjournal
18.05 (C) L'Oiseau de feu d'Igor Stravinski
18.50 Vœux des églises
19.10 (C) Chronique de la Planète bleue
19.40 Téléjournal
19.55 (C) Vœux du président de la Confédération
20.05 Plateau libre
21.30 Deuxième partie :
23.00 Téléjournal

SUISSE ALÉMANIQUE

12.15 (C) Concert de Nouvel-An
13.30 (C) Course internationale de ski de Nouvel-An
15.30 (C) L'Odyssée
17.20 (C) Soirée chez les ours
17.50 Informations
17.55 Résultats sportifs
18.00 Espoir ou résignation ?
18.55 (C) Fin de journée
19.00 (C) Rendez-vous à ski au Grödnertal
19.25 (C) Todo Buenos-Aires
20.00 Téléjournal
20.10 Allocution de Nouvel-An du président de la Confédération Roger Bonvin
20.15 (C) La Flûte enchantée
22.55 Téléjournal
23.05 (C) Cartoon

FRANCE I

NOUVEL-AN
12.30 Midi trente
13.00 24 heures sur la une
13.30 La Grande Course autour du monde
15.55 Le violon du temps qui passe
16.55 Carmen
19.45 24 heures sur la une
20.15 Ces animaux qu'on appelle des bêtes
20.30 La Vie et la passion de Dodin Bouffant
22.00 Gala de l'Unicef
23.30 24 heures dernière

FRANCE II

13.00 (C) I.N.F. 2
13.15 (C) Portrait d'étoile
14.15 (C) Jean Richard et son cirque
15.15 (C) Le monde merveilleux de la couleur
16.05 (C) Concert du Nouvel-An
17.05 (C) Le Guépard
20.00 (C) I.N.F. 2
20.30 (C) Alain Decaux raconte...
21.15 (C) Groucho et moi
22.05 (C) Le signe des temps
23.00 (C) I.N.F. 2 dernière

SVIZZERA ITALIANA

Capodanno
12.15 (C) Concerto di Capodanno
13.25 Telegiornale
13.30 (C) Sci : salto
15.30 Un'ora per voi
16.45 (C) Penguin city
17.30 La freccia nera
18.30 Ghirigoro
19.05 Telegiornale
19.10 Addio lady
20.20 Telegiornale
(C) Allocuzione del presidente della Confederazione on. Roger BONVIN
20.45 (C) I cari gugiardi
21.15 (C) Il lago dei cigni
22.40 Telegiornale

ALLEMAGNE I

11.30, pour les enfants. 12 h, maître Anecker. 13.30, saut à ski. 15.30, La Dame en blanc. 17 h, enfants, enfants. 17.45, le cirque de Noël Billy Smart. 18.45, balades à travers le mark. 19.30, télésports. 20 h, téléjournal, météo. 20.15, Effi Briest. 222.10, Elisabeth Flickenschildt. 22.55, téléjournal.

ALLEMAGNE II

12.10, concert du Nouvel-An. 13.25, plaque tournante. 14 h, vacances aux îles Lofoten. 14.40, La Jarre. 15.05, La petite sorcière qui ne savait pas être méchante. 16.05, téléjournal, météo. 16.10, un zèbre à la cuisine. 17.45, télésports. 18.45, rétrospectives 72. 19.45, téléjournal, météo. 19.55, à propos. 20.15, l'étrange histoire de Frédéric, baron de Trenck. 21.40, Sous le feu des projecteurs. 22.35, téléjournal, météo. 22.40, Love me or leave me.

MARDI

SUISSE ROMANDE

13.45 Présentation des programmes
13.50 365 jours par an
LES CLASSIQUES DU DIMANCHE :
14.25 Un chapeau de paille d'Italie
15.50 (C) Les Humphries Singers spécial
16.30 (C) Ecran de fêtes
18.00 Téléjournal
18.05 (C) Compagnons d'aventures
19.00 (C) Courrier romand
19.10 (C) Chronique de la Planète bleue
19.40 Téléjournal
20.00 (C) Carrefour
20.20 Un nom des chansons... suisses
21.00 (C) Joseph Balsamo
21.55 (C) L'Art haut-rhénan
22.20 Téléjournal

SUISSE ALÉMANIQUE

16.00 (C) Ponny le voleur
17.00 La maison des jouets
17.30 Les Normands à la conquête de l'Angleterre
18.45 (C) Fin de journée
18.50 Téléjournal
19.00 (C) Toni et Véronique
19.30 (C) Vivre sa ville - La Chaux-de-Fonds
20.00 Téléjournal
20.20 (C) Film documentaire
20.50 Die Faust im Gesicht
22.10 Téléjournal

FRANCE I

12.30 Midi trente
13.00 24 heures sur la une
13.30 Cours de la Bourse
13.45 Je voudrais savoir
13.55 Fin
15.30 Emissions pour les jeunes
18.30 Vivre au présent
18.50 Pour les petits...
19.00 Actualités régionales
19.25 Réponse à tout
19.45 24 heures sur la une
20.15 Ces animaux qu'on appelle des bêtes
20.30 Bienvenue à Michel Simon
21.30 Champollion
22.20 Rockenstock
22.50 24 heures dernière

FRANCE II

14.30 (C) Aujourd'hui, Madame
15.10 (C) Désirée
16.55 Fin
19.00 (N) Actualités régionales
19.20 (C) Colorix
19.30 (C) Des chiffres et des lettres
a) Le compte est bon
b) Le mot le plus long
20.00 (C) I.N.F. 2
20.30 (C) Les dossiers de l'écran
(N) Le train sifflera trois fois
(C) Débat
23.30 (C) I.N.F. 2 dernière

SVIZZERA ITALIANA

17.00 La freccia nera
18.10 (C) Per i bambini
19.05 Telegiornale
19.15 Incontri
19.50 Chi e' di scena
20.20 Telegiornale
20.40 (C) Il regionale
21.10 Le pioggie di Ranchipur
22.50 Telegiornale

ALLEMAGNE I

16.15, téléjournal. 16.20, la flotte soviétique. 17.05, pour les enfants. 17.55, téléjournal. 18 h, programmes régionaux. 20 h, téléjournal, météo. 20.15, à feuilleter. 21 h, Victor. 22.50, téléjournal, météo.

ALLEMAGNE II

17.30, téléjournal, météo. 17.35, mosaïque. 18.05, plaque tournante. 18.35, travail en musique. 19.10, La Grande Barrière de corail. 19.45, téléjournal, météo. 20.15, miroir-sports. 21 h, amicalement vôtre. 21.50, magazine culturel. 22.35, téléjournal, météo. 22.50, studio de nuit.

bio 25 88 88

Tous les soirs à 20 h 45
Parlé en français
Admis dès 16 ans

JACK SHIRLEY LEMMON MacLAINE IN BILLY WILDER'S IRMA LA DOUCE
TECHNICOLOR® PANAVISION®

LE FILM QUI N'A PAS FINI DE SÉDUIRE LE MONDE ENTIER

Tous les jours à 15 h | 1re VISION | En couleurs | En français | 3me semaine

TINTIN ET LE LAC AUX REQUINS

Le concours de dessin continue. Liste des prix affichée au cinéma.

Dimanche et lundi **NOCTURNES à 23 h** **1re vision**

UN NOUVEAU FILM RÉALISÉ PAR L'ÉQUIPE DU CÉLÈBRE « RAPPORTS INTIMES DANS LES COLLÈGES DE JEUNES FILLES »

Parlé en français | Dès 18 ans | COULEURS

LA SEXUALITÉ PENDANT LE TRAVAIL

de 7 h à 17 h, au bureau, à l'atelier. Ce que les chefs du personnel préfèrent taire.

ARCADES 25 78 78

Tous les soirs 20 h 30
Samedi-dimanche-lundi: 14 h - 15 h 45 - 17 h 30
Mardi - mercredi : 14 h 30 - 16 h 15

Toujours plus délirants...

LES CHARLOTS FONT L'ESPAGNE !

Des salves de rires...
Des gags explosifs...
Le sommet du comique...

ENFANTS ADMIS

STUDIO 25 30 00

Tous les soirs 20 h 30
Samedi - dimanche - lundi : 14 h - 16 h - 18 h
Mardi - mercredi : 14 h 15 - 16 h 15

Vous avez aimé **MARY POPPINS... UN AMOUR DE COCCINELLE...**
Vous adorerez

l'apprentie sorcière

Bedknobs and Broomsticks

Un nouveau Walt Disney qui bat tous les records!

Un divertissement sans pareil

Sur son balai magique, ÉGLANTINE vous promènera de ravissement en ravissement

ENFANTS ADMIS

PALACE

Tél. 25 56 66

JEAN-PAUL BELMONDO - CLAUDIA CARDINALE
MICHEL CONSTANTIN
dans

LA SCOUMOUNE

UN FILM DE **JOSE GIOVANNI**

Tous les soirs à 20 h 30 | Samedi, dimanche, lundi, mardi 14 h 45 - 17 h 30 | Mercredi 15 h

16 ans Couleurs

REX

18 ANS | VIVA LA MUERTE | Scopecolor

A 17 h 30 SAMEDI, DIMANCHE, LUNDI, MARDI
CE CLASSIQUE EXTRAORDINAIRE

REX

18 ANS | MOI, UNE GROUPIE | SEXYCOLOR

RESTAURANT
RICHELIEU NEUCHATEL

C. CUPILLARD G. SORET
ruelle du Port. Tél. 25 55 56

SOUPER AUX CHANDELLES

SYLVESTRE
Dimanche 31 décembre

ENTRÉE DES GOURMETS

CONSOMMÉ ROYALE

LANGOUSTE A L'AMÉRICAINE
RIZ PILAW

LE COUP DU MILIEU

CŒUR DE CHAROLAIS
SAUCE PÉRIGUEUX
POMMES CROQUETTES
SALADE DE DOUCETTE

PLATEAU DE FROMAGES

SURPRISE SAINT-SYLVESTRE

Menu Fr. 40.—

service compris
Salle décorée, musique, ambiance de fête
Scotch et Corsaire ouverts jusqu'à l'aube

ALLEGRO

E. GIOVANNINI CYCLES-MOTOS-SPORTS

véhicule de grande classe qui classe

Seyon 24, tél. (038) 25 15 62

PEUGEOT

A vendre

billet d'avion

Luxembourg - New-York et retour, 600 fr., durée 21 jours, valide du 1er janvier au 30 juin 1973.
Tél. (038) 61 11 12.

---

rapides
PRÊTS
discrets

Banque de Crédit
1200 Genève, 11, rue d'Italie
Tél. 022 25 62 65

Kredit Bank
3001 Bern, Storchengässchen 6
Tel. 031 22 43 66

La Rôtisserie Bourguignonne

Restaurant de la Croix-Blanche
Avenches - Tél. (037) 75 11 22

Pour Saint-Sylvestre

Menu gastronomique à Fr. 36.-

Le restaurant sera ouvert le 2 janvier et fermé le 3 janvier.

Membre du DINERS CLUB

Le Comptoir Ménager
Cretegny & Cie

Fbg du Lac 43 - Neuchâtel

vous présente ses meilleurs vœux à l'occasion de la nouvelle année.

APOLLO 25 21 12

A notre fidèle clientèle, nous présentons nos meilleurs vœux pour 1973 !
La direction et le personnel

Chaque jour
14 h 45 - 20 h 30

Notre excellent programme des fêtes de fin d'année

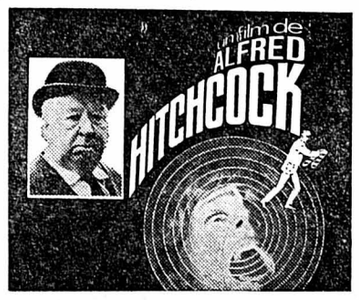

Couleurs

Faveurs suspendues **16 ans**

Chaque jour 17 h 30 **En couleurs** **ENFANTS ADMIS**

Julie Andrews dans le célèbre film

LA MELODIE DU BONHEUR

Le plus joyeux divertissement du monde
Un enchantement total

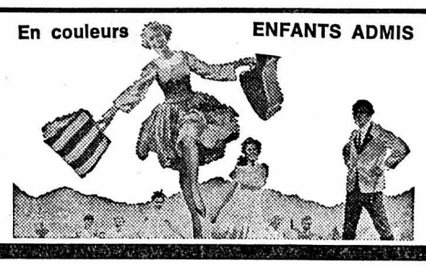

BEAU CHOIX DE CARTES DE VISITE

à l'imprimerie de ce journal

Société des hôteliers, cafetiers et restaurateurs

GASTRONOMIE

Café-Restaurant DES CHAVANNES CHEZ BEAUJOLAIS

Pour la **SAINT-SYLVESTRE** demandez notre **MENU DE FÊTE**
Dès 1 h, **soupe à l'oignon**
J.-C. Gerber-Schmitt
Tél. (038) 25 23 83

Restaurant de la Grappe
La Coudre Neuchâtel
L. MARINI
Tél. 33 26 26

SAINT-SYLVESTRE
Notre grande carte !
Composez vous-mêmes votre menu de réveillon

Hôtel - Restaurant du Soleil

E. Droz-Morard Tél. (038) 25 25 30

Perches à l'estragon
Tournedos « Soleil »

Salle à manger au 1er entièrement rénovée

Tous les samedis : **TRIPES** à la mode du chef
Tous les vendredis : **RACLETTE** au restaurant de l'hôtel Fr. 8.— à discrétion servie dès 19 h
Tous les mardis et jeudis : **PIEDS DE PORC AU MADÈRE**

Toutes nos spécialités sont servies au Bon-Vivant au 1er étage
Avec un menu parfait... vous serez tous satisfaits

Pour vous servir... Anne-Marie et Freddy et le personnel des « 13 » vous souhaitent une BONNE ET HEUREUSE ANNÉE

RESTAURANT *Le Jura*

Tél. 25 14 10
Famille Alex Riesen

Pas de grands menus, pas de grands prix, mais **UN CHOIX D'ENTRÉES ET DE SPÉCIALITÉS** qui vous permettront de composer votre menu

---

Après le spectacle novotel vous propose

sa gratinée lyonnaise

et vous rappelle qu'il vous sert des repas chauds de 7 à 24 heures tous les jours

2075 THIELLE **Tél. 33 57 57**

HOTEL - RESTAURANT
LE CHALET

CORTAILLOD (NE)
J.-M. Balmelli Tél. 42 14 38

Demandez notre **MENU de SAINT-SYLVESTRE aux chandelles**

* * *

Réservation indispensable

Hôtel de l'Areuse

E. BRUNNER Tél. 42 11 40 Boudry

MENU DE SYLVESTRE

Consommé Diablotin
Cocktail de crevettes
Tournedos Changhai
Carottes glacées
Courgettes provençales
Choux de Bruxelles
Pommes Williams
Coupe Nouvel-An

Fr. 30.— service compris
Prière de réserver - Places limitées

Fermeture annuelle du 3 janvier au 31 janvier
Réouverture le 1er février

RESTAURANT **LE «JORAN»** SERRIÈRES
Famille Michel Pianaro
Tél. 25 37 92

SES SPÉCIALITÉS :
Filets de perches
Entrecôte aux morilles
Filets mignons à la crème ou à l'indienne

Nos spécialités à la carte
SALLES POUR BANQUETS

RESTAURANT SAINT-HONORÉ
NEUCHATEL
Ø (038) 25 95 95

Passez votre soirée de la
SAINT-SYLVESTRE
au restaurant Saint-Honoré
ORCHESTRE « GOLDEN BRIDGE TRIO »
BAL dès 20 heures,

Tél. 33 38 39
Restaurant de la Couronne
Saint-Blaise
Place de la Gare B.N.

A tous nos clients nos meilleurs vœux

Pour les 1er et 2 janvier, UN MAGNIFIQUE MENU

AUBERGE DU GRAND PIN PESEUX

Ses spécialités maison
Ses menus de fêtes

et toujours sa grande carte
RÉSERVEZ VOTRE TABLE

A midi : assiette du jour Fr. 5.—
Tél. (038) 31 77 07

HÔTEL DU MARCHÉ
PLACE DES HALLES
NEUCHATEL
Tél. 24 65 98
Fermeture hebdomadaire le dimanche

FERMÉ dimanche et lundi
OUVERT mardi 2 janvier

AVANT ET APRÈS LE SPECTACLE : LE RICHELIEU ★ BOWLING ★ LE CORSAIRE-DANCING 21 - 2 H.

Le département de publicité de la FAN

MM. Marchand, Doessegger, Monnat, Sermet, Picavet, Chamorel

ainsi que le personnel du bureau des annonces, remercient les commerçants et les annonceurs de la confiance qu'ils leur ont témoignée

et ils leur souhaitent une bonne et heureuse année 1973.

AUTOUR DU MONDE EN QUELQUES LIGNES

Un nouveau témoignage sur l'affaire de cannibalisme de l'avion des Andes

MONTEVIDEO, (AP). — « Le moment est arrivé où nous n'avons plus rien eu à manger... »

C'est par ces mots qu'Alfredo Delgado Salaberry, 25 ans, étudiant en droit, a expliqué vendredi, au cours, d'une conférence de presse radiodiffusée pourquoi certains des rescapés de l'accident d'avion de la Cordillère des Andes et lui-même ont mangé de la chair humaine pour survivre.

« Nous avons pensé que si Jésus, au cours de la cène, avait distribué son corps et son sang à ses apôtres, il faisait comprendre que nous devions agir de même : prendre le corps et le sang qui deviennent alors incarnation. Ce fut une communion très intime entre nous tous. Ce fut ce qui nous aida à survivre. »

Applaudi à plusieurs reprises, l'étudiant était entouré de neuf de ses compagnons.

Il venaient d'arriver de Santiago (Chili) et avaient convenu de ne pas parler de la question du cannibalisme avant de rentrer en Uruguay.

« Nous ne voulions pas que cela, qui est quelque chose de très intime pour nous, très très intime, soit mal compris, mal interprété. A l'étranger, nous avons essayé d'en parler avec la plus grande circonspection.

« A vous, nos compatriotes, nous vous expliquons comment cela doit être interprété à ses vraies dimensions. »

Vingt morts dans un accident de la route en Turquie

ISTANBUL (AP). — Vingt personnes ont trouvé la mort vendredi dans une collision entre un car et un camion sur une route, près d'Eskisehir, dans l'ouest de la Turquie, annoncent les autorités.

Dans aucun des véhicules, il n'y a de survivants.

Le prix de l'essence n'augmentera pas en Italie

ROME, (AFP). — Le prix de vente de l'essence n'augmentera pas en Italie le 1er janvier prochain avec l'entrée en vigueur de la TVA, en remplacement de l'IGE (impôt sur le chiffre d'affaires). Cette décision a été prise par le Conseil des ministres, réuni vendredi à Rome.

Arrestation en Irlande de M. O'Brady

DUBLIN, (ATS-AFP). — M. Rory O'Brady, président du « Sinn fein » (provisoire) (aile politique de l'IRA provisoire ») a été arrêté hier soir à Dublin, annonce un porte-parole de ce parti.

Elections françaises : vers une victoire de la gauche ?

PARIS, (REUTER). — D'après un rapport des services du ministère de l'intérieur dont fait état vendredi le journal « Le Monde », les partis de gauche pourraient obtenir la majorité aux élections législatives de mars.

D'après ce rapport, la coalition de gauche — socialistes, communistes et une partie des radicaux — pourrait enlever 255 des 490 sièges de l'Assemblée nationale.

La majorité actuelle — gaullistes, républicains — indépendants et parti de la démocratie moderne — détient 350 sièges environ.

VIGNOBLE

Fermeture de la poste de Brot-Dessous

(c) Hier matin, une courte mais sympathique cérémonie a marqué la fermeture de la poste de Brot-Dessous, en présence de MM. Moser, directeur des postes à Neuchâtel, Nicolas Bossy, président de commune et des buralistes, M. et Mme Gaston Haas qui prennent une retraite méritée après 12 ans de service au village.

Dorénavant, c'est la poste de Noiraigue qui distribuera le courrier à Brot-Dessous.

De gauche à droite : M. Bossy, Mme Haas et M. Moser.
(Avipress - Baillod)

NEUCHATEL

Cyclomotoriste grièvement blessé

Hier, vers 18 heures, route des Falaises, un cyclomoteur piloté par M. Jean Duvanel âgé de 66 ans, domicilié à Neuchâtel, a été heurté par une voiture conduite par M. A. R., de la Neuveville.

Souffrant de graves blessures, il a été hospitalisé à Pourtalès.

VAL-DE-TRAVERS

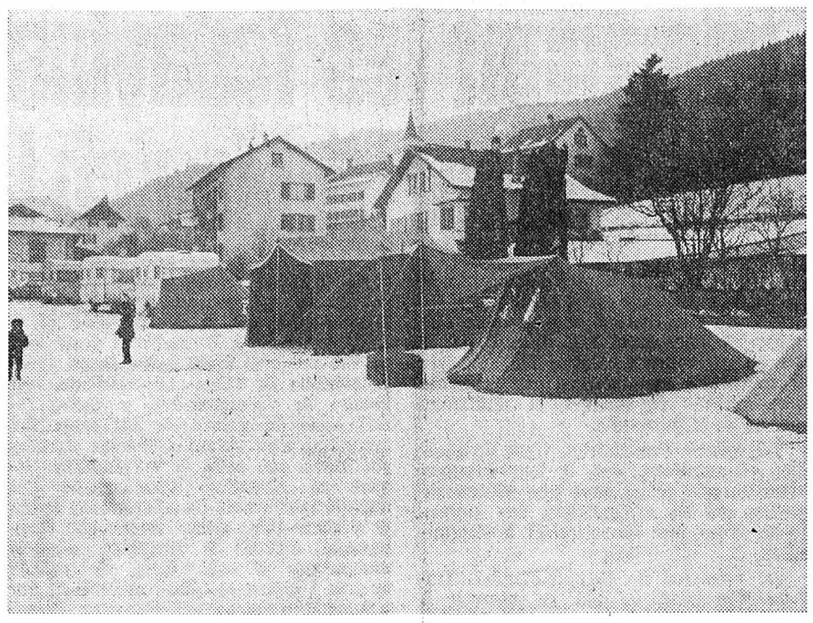

Une botte de paille, quelques fanions, un bon matelas, assez pour être heureux !
(Avipress - Reber)

Buttes : ouverture du camp international

De notre correspondant :

C'est aujourd'hui que s'ouvre officiellement le camp international organisé cette année par le Camping-club neuchâtelois. Il s'annonce déjà comme un succès, puisqu'une cinquantaine de tentes et de caravanes sont déjà installées sur une mince couche de neige, alors que 27 caravanes et 18 tentes étaient inscrites. Et on attend de nouvelles arrivées pour aujourd'hui. Chaque pays à tour de rôle est chargé d'organiser cette rencontre sur le plan régional. Le canton de Neuchâtel a choisi Buttes, dont les installations se prêtent particulièrement à un tel camp.

Des matelas-mousse sont à la disposition des campeurs au collège. Sous les tentes on a répandu une couche de paille. Certaines tentes semblent désertes, d'autres sont animées par de la musique et des chants. Ici ou là ronronne un chauffage à gaz. Devant certaines tentes ou caravanes, on voit des chapelets de fanions multicolores. Une d'entre elles en compte près de septante. Certains participants viennent de Hollande ou d'Allemagne. Dans quatre jours, le camp se terminera et les participants à cette rencontre regagneront leurs pays respectifs avec de beaux souvenirs.

FRIBOURG

Le Conseil d'Etat a choisi : congé de trois mois accordé au R.P. Pfuertner

Le Conseil d'Etat a tenu hier sa dernière séance de l'année. Il a notamment accordé un congé de trois mois au R.P. Pfuertner, professeur ordinaire de théologie à l'Université de Fribourg. Le professeur avait annoncé à ses étudiants, le 21 décembre, qu'il avait choisi de demander un congé afin de pouvoir mener dans les conditions les plus favorables les pourparlers avec les évêques suisses.

Banque de l'Etat : M. Waeber président

Le Conseil d'Etat a pris acte de l'expiration du mandat de M. Théodore Ayer, ancien conseiller d'Etat, comme président du conseil d'administration de la banque de l'Etat de Fribourg. Il lui exprime ses remerciements pour les services rendus. Il nomme, comme nouveau président du conseil d'administration de la banque de l'Etat, M. Arnold Waeber, directeur des finances, à Tavel.

VAUD

SAINTE-CROIX

Explosion

(c) Hier vers 8 h, une explosion s'est produite dans un garage de Sainte-Croix. Un appareil automatique à pré-paiement, pour laver les voitures a fait explosion lors de la mise en marche. Il n'y a pas eu de blessé mais la vitre d'un local a volé en éclats et l'appareil a subi des dégâts assez sérieux.

ECONOMIE ET FINANCES

Maison de verre pour tout le personnel de Nestlé - France ?

De notre correspondant :

La solidarité syndicale se manifeste aujourd'hui dans les sociétés importantes au niveau européen et même mondial. Après les responsables syndicaux du groupe Michelin qui ont créé un comité international, ceux de la Confédération française du travail (C.F.D.T.) du groupe Nestlé, viennnent de mettre sur pied un comité de liaison. Au cours d'une réunion qui s'est tenue à Paris, une trentaine d'ouvriers et employés travaillant dans les trente-sept usines que Nestlé possède en France ont mis en commun leurs idées et leurs études. M. Guy Constant, membre du comité d'entreprise de l'usine Sopad-Nestlé de Pontarlier, participait à cette session.

Les syndicalistes veulent surtout approfondir leurs connaissances économiques et mieux comprendre les liens financiers et techniques qui existent entre les usines du groupe. Cette séance de travail a permis de mieux situer la place de Nestlé dans l'économie française et plus particulièrement dans l'industrie alimentaire, d'apprécier son implantation dans le monde et en France et de mieux connaître la gamme des produits fabriqués (produits culinaires, boissons instantanées, produits diététiques, chocolat, eaux minérales, etc.). Un examen approfondi des comptes connus du groupe a également permis de constater que Nestlé avec 300 usines de production, 677 bureaux et dépôts de vente, 101 centres administratifs, plus de 110.000 salariés répartis dans 41 pays, se trouve être l'une des plus puissantes sociétés multi-nationales, la deuxième dans le monde.

En France, Nestlé emploie près de 14.000 salariés. Grâce à cette puissance, les sections syndicales de la Confédération française du travail des usines Nestlé ont donc décidé de créer un comité de liaison composé d'un membre par société. Ce comité sera chargé de suivre l'évooution du groupe tant sur le plan économique que social, de coordonner l'action dans les entreprises du groupe, de préparer les rencontres mondiales organisées par l'Union internationale des travailleurs de l'alimentation et enfin de préparer les réunions éventuelles qui auront lieu avec la direction générale à Vevey.

Par ailleurs, les délégués CFDT ont exprimé leur souci en ce qui concerne les problèmes de l'emploi qui vont se poser dans certains établissements du groupe à la suite de projets de restructuration en France et aux Pays-Bas particulièrement. De plus, l'expansion de Nestlé dans certains pays, jusqu'à présent importateurs de produits Nestlé (c'est notamment le cas de la Grèce), préoccupe les responsables syndicaux.

EN SUISSE

Des armes suisses pour le Liban ?

BERNE, (ATS). — « Nous souhaitons une enquête approfondie sur la provenance des nouvelles armes de DCA fabriquées par la maison Buehrle et introduites au Liban. Cette enquête devrait être conduite par l'Office de contrôle compétent ». C'est ce qu'a indiqué vendredi le comité d'initiative pour un contrôle renforcé des armements et une interdiction de l'exportation d'armes. Ce comité déclare « qu'il n'est pas exact que les exportations d'armes à destination du Liban ont cessé depuis 1956 ». Il n'est enfin pas satisfait de la réponse du Conseil fédéral à la petite question du conseiller national Fritz Ganz à ce sujet.

Le chef de presse du département militaire fédéral, M. Moergeli, a démenti ces affirmations et indiqué que, légalement, aucune arme suisse n'était arrivée au Liban. Il est cependant possible que par des voies détournées des armes aient été introduites dans ce pays.

Près de Viège
Auto contre train : deux morts

Hier soir, une auto valaisanne conduite par M. Otto Zeiter, né en 1934, de Lalden, entra en collision avec le train Brigue - Lausanne, non loin de Viège. M. Zeiter et son passager, M. Peter Pfammatter, né en 1938, d'Eggerberg, ont été tués sur le coup.

JURA

PORRENTRUY

Nomination

(c) Les autorités communales de Porrentruy viennent de nommer au grade de lieutenant du corps de sapeurs-pompiers M. Willy Schaffter. D'autre part, la direction cantonale de l'économie publique l'a nommé instructeur du service de lutte contre les gaz, avec grade de capitaine cantonal.

RECONVILIER

Budget accepté

(c) Citoyens et citoyennes de Reconvilier ont accepté le budget 1973, basé sur une quotité de 2,0 et qui boucle avec un déficit de 400 francs. M. Georges Maire a été nommé membre de la commission des eaux et l'assemblée a pris connaissance d'une initiative qui demandait une modification du règlement d'organisation de la commune. Le premier point de cette initiative, qui demandait de faire voter le budget par le système des urnes, a été refusé.

Nécrologie

(c) Hier est décédé à l'âge de 65 ans, M. Roger Geiser, ancien substitut à l'Office des poursuites. En retraite depuis une année, le défunt qui était très connu dans la région a succombé à une crise cardiaque.

LA HEUTTE

Dépassement manqué

(c) Hier vers 15 h M. V. Des Genevez circulait au volant de son automobile entre la Heutte et Sonceboz lorsqu'il voulut dépasser un train routier. Arrivé à la hauteur de la cabine du camion, il effectua une fausse manœuvre et sa machine entreprit un véritable slalom pour finir sa course sur le toit dans le talus. Fort heureusement pas de blessé mais des dégâts matériels estimés à plus de 40.000 francs.

Nouvelles économiques et financières

La révolution «verte» en Inde

Parmi les facteurs qui, en ces dernières années, ont fortement contribué au succès de la « révolution verte » en Inde, se trouve la stratégie agricole qui a fait adopter et populariser l'usage de variétés de semences à haut rendement, ainsi que l'application judicieuse de l'irrigation, des engrais et des pesticides, relève « Le Courrier de l'Inde ».

La production des céréales qui était d'environ 50 millions de tonnes en 1950-1591, est montée à plus de 107 millions en 1970-1971. La surface des terrains cultivés a également augmenté. Elle comprenait 97 millions d'hectares en 1950-1951 et 101 millions d'hectares en 1970-1971.

Le programme des variétés à haut rendement, qui cherche surtout le développement des semences hybrides d'un type supérieur, à maturation rapide, résistant aux maladies et donnant de meilleures récoltes, s'est maintenant répandu sur la plupart des Etats indiens et contribue à l'indépendance alimentaire du pays.

LE PROGRÈS

L'introduction, d'une manière systématique et planifiée, des variétés de semences à haut rendement, remonte à 1966 lorsque leur culture fut lancée, au cours de la saison du « kharif », dans des régions choisies ayant de l'irrigation ou des chutes de pluies assurées.

En 1966-1967 le programme des variétés à haut rendement a été appliqué à une surface de 1,9 million d'hectares ; en 1967-1968 à 6,07 millions d'hectares, et en 1969-1970 à 11,4 millions d'hectares. Sous le quatrième plan quinquennal (1969-1974) la surface prévue pour 1973-1974 a été fixée à 25 millions d'hectares. 7,7 millions d'hectares seront réservés au blé dont la culture a tenu une place éminente dans la « révolution verte ».

Le progrès du programme des variétés de semences à haut rendement n'a pas été uniforme par rapport aux récoltes des différentes catégories. Ainsi les progrès faits par le blé et le « bajra » sont plus rapides, tandis que ceux d'autres céréales, tels que le « jowar hybride » et le maïs hybride, sont plus lents. Du fait de leur efficacité prouvée, les nouvelles semences sont depuis près d'une décennie très fortement demandées par les paysans. Les expériences faites dans les fermes de l'Etat, ainsi que par des centaines de paysans progressistes, ont démontré que l'usage des semences de meilleure qualité permet de tripler, ou même de quintupler le rendement des récoltes.

L'ORGANISATION

Une loi réglemente la vente des semences de qualité. Les gouvernements des Etats organisent également des cours de formation destinés aux fonctionnaires, agents de répartition, commerçants, producteurs et paysans, afin de les familiariser avec les principales caractéristiques du programme et assurer son acceptation générale.

Une corporation nationale des semences est chargée de propager le concept des semences de qualité ; elle entreprend, en outre, leur production et leur vente. La corporation dispose de 400 vendeurs, répartis partout dans le pays, qui doivent rendre ses semences accessibles aux paysans.

Jusqu'en 1970-1971, la corporation a réalisé le chiffre de vente record de 35 millions et demi de roupies (environ 18 millions de francs), ce qui lui a laissé un bénéfice appréciable. En 1970-1971, le gouvernement a accordé à la corporation une somme de trois millions de roupies, à titre de prêt, ainsi que trois autres millions comme participation au capital.

Afin de populariser rapidement l'emploi des variétés de riz à haut rendement, le gouvernement a entrepris un programme d'expansion selon lequel, dans les régions rizières, des sachets seront distribués à environ vingt mille paysans. Chacun de ces sachets contiendra deux kilogrammes d'une semence des nouvelles qualités, jugée la mieux appropriée à la situation particulière des terrains considérés. Jusqu'à ces temps derniers, l'Inde a obtenu ces semences de l'extérieur. Toutefois, depuis 1968-1969, elle a commencé à produire les quantités convenables pour faire face aux nécessités intérieures.

LA RECHERCHE

Pour aider l'accroissement de la production, des projets de recherche, coordonnés pour toute l'Inde, sont formulés par le Conseil indien de la recherche agricole. Ils visent à faire évoluer des variétés à haut rendement, réagissant bien aux engrais et étant résistantes aux maladies. Sur cette base, plusieurs nouveaux programmes concernant les variétés, la culture convenable des plants, ainsi que la récolte des fourrages, ont été mis en application en tenant compte des besoins particuliers de chaque région.

Plusieurs universités agricoles, notamment l'Université agricole du Punjab, se sont engagées dans des recherches similaires et ont distribué certaines variétés. Le succès du programme des variétés de semences à haut rendement nécessite des mesures convenables pour la protection des plants, ainsi que pour l'amélioration des pratiques agricoles. Ces difficultés seront vaincues par les savants de la recherche et par les spécialistes de l'expansion agricole qui conseillent et guident les paysans sur place, et sur leurs champs mêmes.

C.P.S.

Evolution de la consommation d'électricité

En Suisse, comme dans beaucoup d'autres pays, la consommation d'électricité augmente en moyenne de 5 à 6 % par an, et ceci depuis plusieurs décennies. Certaines années, le taux d'accroissement peut s'élever jusqu'à 8 ou 9 % ; d'autres années, il peut s'abaisser jusqu'à 3 ou 4 %. Toutes les catégories d'usagers participent à cet accroissement ; c'est la catégorie « Ménages » qui enregistre le taux d'accroissement le plus fort. Pour la seule Suisse romande, l'augmentation de la consommation enregistrée en 1970 par rapport à 1969 est équivalente à la consommation annuelle d'une agglomération de quelque 70.000 habitants, ou à la production annuelle d'une centrale hydro-électrique comme celle de Verbois près de Genève, ou celle de Lavey.

Norvège	14 950
Canada	8 440
Suède	7 330
Etats-Unis	7 140
Suisse	4 180
Grande-Bretagne	3 880
Islande	3 645
Rép. féd. all.	3 270

Vu le niveau actuel de la consommation dans les nations figurant en tête de cette statistique, il ne semble pas que notre pays puisse connaître, à l'avenir, une évolution bien différente. Et c'est en somme heureux puisque à son lieu de consommation, l'électricité est parfaitement propre et ne porte aucune atteinte à l'environnement.

La part des différentes catégories d'usagers à la consommation globale d'électricité est la suivante :

24 % ménages ; 24 % exploitations artisanales (y compris bureaux, commerces, hôtels, hôpitaux, distribution d'eau, etc...) ; 23 % industrie en général ; 18 % électro-chimie, électro-métallurgie, électrothermie ; 8 % transports (trains, tramways, trolleybus, etc.) ; 2 % exploitations agricoles (sans la consommation des ménages) et 1 % éclairage public.

En 1939, la consommation moyenne par habitant en Suisse était d'environ 1300 kWh. En 1968, elle s'élevait à 4180 kWh, soit à plus du triple de celle de 1939. En cette même année 1968, la consommation moyenne par habitant dans différents pays était la suivante :

Autriche	2887
Belgique	2600
URSS	2550
Japon	2510
Pays-Bas	2470
France	2400
Italie	1990
Espagne	1300

BULLETIN BOURSIER

NEUCHATEL	28 déc.	29 déc.
Banque nationale	575.—	570.— d
Crédit foncier neuchât.	810.—	800.— d
La Neuchâteloise as. g.	350.— d	375.—
Gardy	135.— d	135.— d
Cortaillod	3250.— d	3250.—
Cossonay	2350.— d	2400.— d
Chaux et ciments	710.— d	710.— d
Dubied	1500.—	1500.—
Ciment Portland	3500.— d	3550.—
Interfood port.	7000.— d	7050.— d
Interfood nom.	1375.— d	1400.— d
Navigation Ntel priv.	65.— d	65.— o
Girard - Perregaux	810.— o	810.— o
Paillard port.	470.— d	480.— d
Paillard nom.	155.— d	155.— d

LAUSANNE		
Banque cant. vaudoise	1450.—	1460.—
Crédit foncier vaudois	970.—	985.—
Innovation	—.—	—.—
Ateliers constr. Vevey	495.—	490.—
La Suisse-Vie ass.	3100.—	3025.—
Zyma	2725.—	2775.—

GENÈVE		
Grand Passage	630.—	650.—
Charmilles port.	720.—	800.—
Charmilles nom.	—.—	—.—
Physique port.	420.—	425.— d
Physique nom.	260.—	280.—
AKZO	86.—	85.50
Philips	62.50	62.75
Royal Dutch	140.50	140.50
Monte-Edison	2.95	2.95
Olivetti priv.	9.90	9.80
Allumettes B	137.—	133.—
S. K. F. B.	236.— d	236.—

BALE		
Pirelli internat.	213.—	212.—
Bâloise-Holding	260.—	257.— d
Ciba - Geigy port.	2640.—	2670.—
Ciba - Geigy nom.	1500.—	1520.—
Ciba - Geigy bon	2510.—	2500.—
Sandoz	3800.—	3825.—
Hoffmann-L. R. 110	19275.—	19375.—

ZURICH		
Swissair nom.	622.—	628.—
Swissair port.	686.—	680.—
Union banques suisses	4420.—	4420.—
Société banque suisse	3885.—	3900.—
Crédit suisse	3970.—	4000.—
Bque Hyp. com., port.	1850.— d	1850.— d
Bque Hyp. com., nom.	1750.— d	1750.— d
Banque pop. suisse	2350.—	2350.—
Bally	1270.— d	1260.—
Electro Watt	3260.—	3290.—
Motor Colombus	1635.—	1630.—
Italo-Suisse	268.— d	269.—
Réassurances Zurich	2740.—	2730.—
Winterthour ass. nom.	1185.—	1180.—
Zurich ass.	8100.—	8060.—
Alu. Suisse port.	1885.—	1850.—
Alu. Suisse nom.	860.—	850.—
Brown Boveri	1200.—	1210.—
Saurer	1830.— d	1830.—
Fischer	1100.—	1125.—
Landis & Gyr	1490.—	1500.—
Lonza	2095.—	2085.—
Nestlé port.	4130.—	4145.—
Nestlé nom.	2510.—	2530.—
Sulzer	3475.—	3460.—
Alcan	85.—	85.—
Am. Tel & Tel.	200.—	199.50
Canadian Pacific	59.—	58.75
Du Pont	666.—	668.—
Eastman Kodak	559.—	559.—
Ford Motor	298.—	300.—
General Electric	265.—	265.50
General Motors	302.—	303.—
I.B.M.	1503.—	1511.—
International Nickel	119.50	119.50
Kennecott	87.50	87.75
Litton	50.—	50.50
EXXON	326.—	326.—
Union Carbide	188.50	189.—

	28 déc.	29 déc.
U. S. Steel	118.—	118.—
Machines Bull	50.25	50.50
Italo-Argentina Cia	49.50	51.—
Sodec	104.50	105.50
A. E. G.	176.50	175.—
Farben. Bayer	153.—	153.—
Farbw Hœchst	180.—	176.—
Mannesmann	229.—	226.—
Siemens	328.—	328.—

PARIS		
Air liquide	321.—	324.50
Aquitaine	383.50	392.—
Cim. Lafarge	215.40	214.80
Citroën	86.60	87.80
Fin. Paris Bas	209.—	210.—
Fr. des Pétr.	198.—	204.—
L'Oréal		2100.—
Machines Bull	69.05	70.—
Michelin	1717.—	1734.—
Péchiney	134.—	133.90
Perrier	285.30	285.—
Peugeot	435.—	444.90
Rhône - Poulenc	165.60	166.20
Saint-Gobain	167.90	167.50

LONDRES		
Anglo American	322.50	332.50
Brit. & Am. Tobacco	273.—	281.—
Brit. Petroleum	588.—	596.—
De Beers	310.—	319.—
Electr. & Musical	202.—	205.—
Imp. Chemical	282.—	286.—
Imp. Tobacco	107.50	103.50
Rio Tinto	226.—	233.—
Roan C.M.	—.—	—.—
Shell Transp.	345.—	349.—
Western Hold.	10-9/16	10-5/8
Zam. Anglo-Am.	187.—	191.50

FRANCFORT		
A. E. G.	148.50	147.10
Audi NSU	—.—	—.—
Bad. Anilin	164.—	162.50
B. M. W.	272.50	267.—
Daimler	376.—	372.—
Deutsche Bank	315.—	312.—
Dresdner Bank	251.50	249.—
Farben. Bayer	129.90	129.50
Höchst. Farben	152.10	149.70
Karstadt	—.—	441.—
Kaufhof	318.—	310.—
Mannesmann	195.—	192.50
Siemens	278.60	275.50
Volkswagen	160.10	160.50

Cours communiqués sans engagement par le Crédit suisse

NEW-YORK	27 déc.	29 déc.
Allied Chemical	28-1/2	29
Allumin. Americ.	53-3/4	53-1/8
Am. Smelting	18-1/8	18-1/2
Am. Tel. & Tel.	53	52-3/4
Anaconda	19	19-3/8
Bœing	25	25
Bristol & Myers	67	69-3/8
Burroughs	214-1/8	215-1/2
Canadian Pacific	15-7/8	16
Caterp. Tractor	66-1/8	66-1/2
Chrysler	39-3/4	41
Coca-Cola	146-1/4	148
Colgate Palmolive	92-7/8	94-1/8
Control Data	59-1/2	59-1/2
C.P.C. Int.	32-1/2	32-5/8
Dow Cheminal	100-3/4	101-1/2
Du Pont	176-1/4	177-1/2
Eastmann Kodak	147	148-3/8
Ford Motors	79	79-1/4
General Electric	70-3/4	72-7/8
General Foods	27-3/4	28-1/4
General Motors	79-5/8	81-1/4
Gilette	62-5/8	63-7/8
Goodyear	31-3/8	31-1/2
Gulf Oil	27	26-7/8
I.B.M.	399	402
Int. Nickel	31-3/8	31-3/4

	27 déc.	29 déc.
Int. Paper	40-7/8	41-3/4
Int. Tel. & Tel.	59-1/2	60-1/8
Kennecott	23-1/8	23-5/8
Ltiton	13-1/8	12-7/8
Merck	88-5/8	89-1/8
Minnesota Mining	71-7/8	49-1/2
Mobil Oil	50	85-3/8
Monsanto	84-3/4	74
National Cash	31-3/8	31
Panam	8-5/8	8-7/8
Penn Central	3-1/8	3
Philip Morris	116-1/4	118-1/4
Polaroïd	125-3/8	126-1/8
Procter Gamble	109-1/2	111-1/2
R.C.A.	38-3/8	38-5/8
Royal Dutch	39-7/8	40-1/4
Std Oil Calif	77-1/4	79-5/8
Std Oil New-Jersey	86-5/8	87-1/2
Texaco	37-3/8	37-1/2
T.W.A.	42	42
Union Carbide	49-3/4	50
United Aircraft	44-1/2	44-1/2
U.S. Steel	30-3/4	30-5/8
Westingh. Elec.	42	43-1/8
Woolworth	31-1/8	31-1/8
Xerox	147-5/8	148.—

Indice Dow Jones

Industrielles	1007.18
chemins de fer	224.70
services publics	118.86
volume	18.200.000

Cours communiqués par Emmanuel Deetjen S.A., Lausanne

La tendance

NEW-YORK (AP). — A la dernière séance de l'année, le marché des valeurs s'est finalement redressé vendredi, après l'accès de faiblesse enregistré depuis l'interruption des négociations de paix à Paris. Les transactions ont été extrêmement animées.

Cours des billets de banque étrangers du vendredi 29 décembre 1972

	Achat	Vente
Angleterre (1)	8.70	9.—
U.S.A. (1 $)	3.73	3.81
Canada (1 $ can.)	3.74	3.84
Allemagne (100 DM)	116.—	119.—
Autriche (100 sch.)	16.15	16.55
Belgique (100 fr.)	8.35	8.65
Espagne (100 ptas)	5.80	6.05
France (100 fr.)	72.—	75.—
Danemark (100 cr. d.)	53.50	56.50
Hollande (100 fl.)	115.—	118.—
Italie (100 lit.)	—.61	—.6350
Norvège (100 cr. n.)	56.—	59.—
Suède (100 cr. s.)	78.—	81.—

Marché libre de l'or

Pièces :		
suisses (20 fr.)	63.50	67.50
françaises (20 fr.)	57.50	61.50
angl. (1 souv. anc.)	69.—	74.—
angl. (1 souv. nouv.)	62.—	67.—
américaines (20 $)	350.—	370.—
Lingots (1 kg)	7800.—	7925.—

Communiqués à titre indicatif par la Banque Cantonale Neuchâteloise

IMPRIMERIE CENTRALE
et de la
FEUILLE D'AVIS DE NEUCHATEL S.A.
Rue Saint-Maurice 4 - Neuchâtel
Direction générale : Marc Wolfrath
Rédacteur en chef : Jean Hostettler

Le maréchal thaïlandais ramenant les fedayins en Egypte n'a pas cessé de penser à Munich !

LE CAIRE (AP). — Le DC-8 thaïlandais transportant les quatre membres de l'organisation palestinienne « Septembre noir », qui ont occupé l'ambassade d'Israël à Bangkok et détenu six otages pendant près de 19 heures, s'est posé vendredi au Caire, où d'importantes mesures de sécurité avaient été mises en place.

Huit personnalités thaïlandaises se trouvaient également à bord de l'appareil, dont deux ministres, qui avaient accepté d'accompagner les Palestiniens contre la libération des otages.

A bord de l'avion se trouvait également l'ambassadeur d'Egypte à Bangkok, qui a négocié la libération des terroristes. L'appareil s'est posé à 13 h 03 (heure de Paris), soit plus de trente minutes en avance sur l'horaire prévu.

L'avion s'est garé à une certaine distance de l'aérogare. Les journalistes et les photographes n'ont pas été autorisés à approcher, mais ont vu une foule de personnalités égyptiennes et d'officiers autour de la passerelle.

Les quatre Palestiniens, vêtus de sombre et souriants, ont, à leur descente d'avion, pris place dans une voiture de police qui les a emmenés. Les journalistes n'ont pas été autorisés à s'approcher.

Le maréchal de l'air thaïlandais Dawee Chutlasapaya, qui se trouvait à bord, a déclaré à la presse : « Munich avait été terrible. C'est pourquoi nous avons fait de notre mieux pour prévenir un nouveau Munich. Je pensais à Munich lorsque j'ai négocié avec eux... Aussi ai-je décidé de ne pas utiliser la force. »

Le maréchal a ajouté que les personnalités thaïlandaises qui se trouvaient à bord étaient très fatiguées à la fois par les 19 heures de négociations difficiles menées avec les fedayins et par les 12 heures du voyage.

Au cours de conversations téléphoniques avec les otages israéliens libérés à Bangkok, la radio israélienne a obtenu des détails sur l'opération. C'est ainsi que les quatre fedayins de « Septembre noir », auteurs de l'opération, ont accepté de répondre aux questions des otages en ce qui concernait leur identité. L'un d'entre eux a déclaré être né à Lod, un autre à Petah-Tikva (non loin de Tel-Aviv), et avoir quitté Israël après la création de l'Etat. Le troisième, originaire de Jérusalem-Est, a quitté Israël après la guerre de Six jours. Le quatrième s'est refusé à donner d'autres précisions que celle de « Palestinien vivant au Koweït ». Tous quatre ont affirmé faire partie de « Septembre noir » et déclaré qu'en même temps que l'ambassade d'Israël à Bangkok, d'autres ambassades d'Israël dans le monde avaient également été attaquées par « Septembre noir ».

Le général thaïlandais Charusathien recevant l'hommage d'un des otages, Mme Rhuth Hadass, après sa libération.

(Téléphoto AP)

Encore du sang en Ulster

DUBLIN (AP). — Un jeune homme et une jeune fille ont été tués par l'explosion d'une bombe dans la petite agglomération de Belturbet à quelques kilomètres de la frontière de l'Irlande du Nord. L'engin avait été dissimulé dans une voiture immatriculée en Ulster.

Il y a eu 15 blessés, dont trois grièvement.

Non loin de là, à Clones, près de la frontière également, une autre voiture piégée a explosé, mais il n'y a pas de blessés grièvement atteints.

Du côté nord de la frontière, cinq bombes ont explosé jeudi, notamment dans un bar et dans un bureau d'embauche, mais on ne signalait pas de victimes. Toutefois, on a découvert le cadavre d'un milicien.

Les deux bombes qui ont explosé en République irlandaise près de la frontière auraient été déposées par des extrémistes protestants. Belturbet et Clones sont considérés par les extrémistes protestants comme des points de départ des raids de l'IRA en Ulster.

L'ARSENAL

Peu après l'explosion des deux bombes, l'armée britannique découvrait à Belfast, dans le quartier de Shankill, bastion protestant, un important atelier clandestin de fabrication de bombes. Les soldats ont saisi près d'une demi-tonne de produits chimiques utilisés pour la fabrication des bombes, 500 détonateurs, divers explosifs, du matériel radio, et près de 5000 cartouches. Auparavant, à Armagh, l'armée avait découvert un autre atelier clandestin.

Les otages ont sablé le champagne

BANGKOK (AP). — « Comment vous sentiriez-vous si vous aviez passé 18 heures à penser que chaque minute était peut-être la dernière ? », demande M. Hadass.

Cependant, le premier secrétaire de l'ambassade israélienne ne dissimule pas sa joie en levant un verre en plastique rempli de champagne.

La seule trace de ces 18 heures d'angoisse, il la porte à son poignet. Les cordes lui ont coupé la peau et on a dû lui faire un pansement.

Autour de lui, les cinq autres otages rient et bavardent en hébreu. Certains téléphonent à leur famille en Israël.

« Ils nous ont gardés dans les étages supérieurs, précise M. Hadass. Pendant quelques heures, nous étions allongés face contre terre, liés l'un à l'autre, par les pieds et par les mains. Ils ne nous ont pas maltraités mais je dirai que ce n'est pas le genre de compagnie que l'on aime. »

M. Hadass porte sur son visage les traces de sa fatigue. La fleur noirâtre de sa barbe lui donne un aspect négligé qui contraste avec sa chemise brodée. Par contre, sa femme, Ruth, paraît en excellente forme, fraîche et de bonne humeur malgré ses poignets meurtris.

GRENADES

« Je n'aime pas beaucoup en convenir, mais ils nous ont bien traités, à tout moment. Lorsque je les ai vus, j'ai pensé « oh, non, ce doit être une plaisanterie ». Mais ce n'en était pas une. Ils transportaient avec eux tout un arsenal, mitraillettes et grenades », déclare-t-elle.

« Ce sont les grenades qui m'ont le plus effrayée, parce que lorsque l'on voit un homme avec une grenade, on ne peut s'empêcher de penser qu'il est prêt à tout, y compris à se tuer.

» Nous n'avons pas voulu leur montrer que nous avions peur et n'avons pas dit que Hadass était un ancien capitaine dans l'armée israélienne... »

Et le drapeau israélien va être à nouveau hissé sur l'ambassade.

(Téléphoto AP)

Deux mille morts à Hanoï depuis la reprise des bombardements américains

Par Jean Thoraval et Jean Leclerc du Sablon, de l'agence France-Presse :

Depuis la reprise des raids américains sur Hanoï le 18 décembre, les bombes font en moyenne chaque jour deux cents morts civils et deux cents blessés, a indiqué aux correspondants de l'AFP le professeur Ton That-tung, spécialiste de renommée mondiale, directeur de l'hôpital de « l'Amitié Viet-nam - Allemagne », l'un des trois établissements de la capitale où sont soignées les victimes des bombardements.

Dans la ville de Hanoï, si l'on tient compte de la trêve de 41 heures de Noël, dix jours de bombardements jusqu'au 28 décembre compris, ont donc fait deux mille civils tués environ et autant de blessés.

C'est la première fois que sont connus de source compétente les chiffres des victimes civiles des bombardements.

Le professeur a déclaré que les bombes utilisées actuellement sur la capitale nord-vietnamienne sont des bombes à l'octol, deux fois plus fortes que le TNT, et produisant une vague de déflagrations beaucoup plus rapide. Le médecin nord-vietnamien a exprimé sa surprise de n'avoir qu'un nombre limité de blessés atteints par des éclats. En revanche, a-t-il dit, contrairement aux bombardements classiques, les blessures les plus fréquentes, outre les jambes ou les bras arrachés ou cassés, sont l'éclatement du crâne et les blessures internes de l'abdomen et du thorax.

Outre les interruptions d'eau et d'électricité — que tentent de pallier deux groupes électrogènes fournis par la Suède — qui compromettent notamment la conservation du sang et la fabrication de plasma, les malades souffrent de sous-nutrition chronique, a souligné le professeur. Un autre problème est celui des infirmières, pas assez nombreuses en comparaison du nombre de médecins (il y a au Viet-nam du Nord, selon le professeur, un médecin pour 4000 habitants). Parmi les besoins actuels de l'hôpital, le professeur cite l'albumine, les antibiotiques buvables, les sérums et le plasma sec.

LES PERTES AMÉRICAINES

L'annonce, par le commandement américain, de la perte de quatre nouveaux avions, dont les 12 membres d'équipage sont portés disparus, porte à 27 le nombre d'appareils dont la perte a été reconnue depuis près de quinze jours et à 93 celui des aviateurs tués ou manquants.

Selon la chaîne de télévision américaine ABC, le conseiller présidentiel américain Kissinger avait lancé en novembre une première mise en garde à ses interlocuteurs nord-vietnamiens, annonçant la reprise éventuelle des bombardements américains si Hanoï n'acceptait pas de procéder à certaines modifications importantes du projet d'accord conclu en octobre par les deux parties.

La chaîne ABC a cité les propos de M. Xuan-thuy, chef de la délégation nord-vietnamienne aux conversations de l'avenue Kléber, faisant état de « menaces de la part du conseiller Kissinger ».

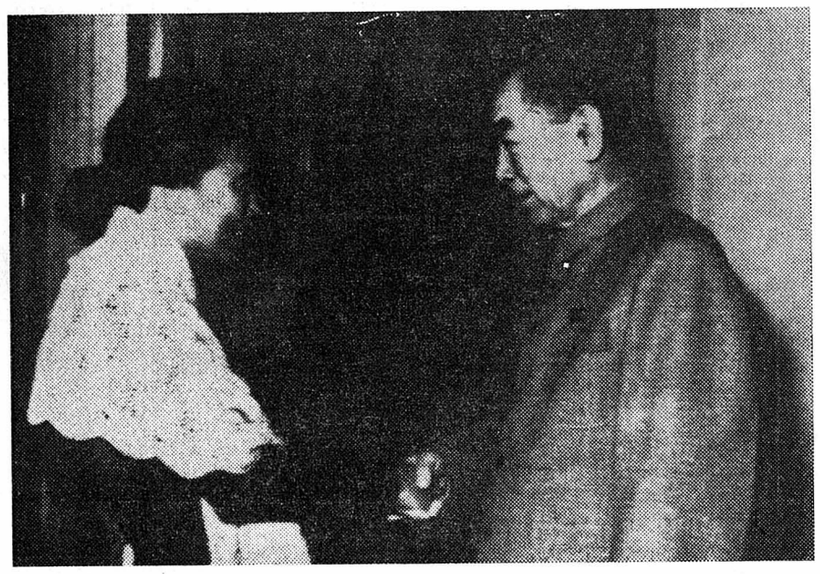

Mme Binh, au nom du Vietcong, est venue demander à Chou En-laï l'aide de la Chine. (Téléphoto AP)

Après la tragédie de Managua

BOGOTA (AFP). — Une trentaine de réfugiés venant de Managua, amaigris et affamés, sont arrivés à Bogota, où ils ont fait de dramatiques récits des heures d'angoisse qu'ils ont vécues.

Beaucoup d'entre eux avaient perdu tous leurs biens et même leurs papiers d'identité. Certains des réfugiés ont déclaré que le ravitaillement envoyé par les organisations de secours du monde entier n'est pas réparti comme il devrait l'être et ils ont reproché à la garde nationale de tirer sans discrimination sur les personnes qui rôdent dans les ruines. Le chanteur colombien César Andrade, qui se trouvait depuis dix jours dans la capitale nicaraguayenne, a déclaré qu'à son avis, une centaine de personnes avaient été tuées alors qu'elles se livraient au pillage.

Un autre réfugié a affirmé que tous les magasins avaient déjà été pillés et qu'il ne restait plus rien à voler dans le centre de Managua.

Enfin, une jeune Colombienne, le visage encore marqué par la tragédie, a dit qu'à son avis, le gouvernement n'a pas su faire face à la situation. Elle a ajouté que d'après les renseignements qu'elle pouvait avoir, de nombreuses personnes étaient mortes de soif et de faim alors que d'importants chargements de fruits envoyés par les pays latino-américains avaient été stockés et non répartis.

La presque-totalité de la population étrangère résidant à Managua a été évacuée, a annoncé un porte-parole au centre des opérations de la force aérienne nicaraguayenne.

Au centre des opérations, on voit une grande quantité de familles étrangères et nicaraguayennes qui attendent de quitter l'« enfer » que constitue pour elles la cité dévastée.

Des pompiers noient les ruines de la capitale du Nicaragua.

(Téléphoto AP)

UN FAIT PAR JOUR

UN CANADIEN

Un homme vient de mourir : il n'était pas comme les autres. Non, Lester Pearson n'était pas un Canadien bien tranquille, et, pourtant, le monde lui doit onze ans de paix au Proche-Orient. Aux heures que nous vivons, le fait méritait d'être relevé au passage.

Le 2 novembre 1956, alors que Foster Dulles, l'Américain et Chépilov, le Soviétique, se disaient pis que pendre sous les lustres de Manhattan, un Canadien à qui, jusqu'ici, personne n'avait fait l'aumône d'un sourire, se leva pour dire que son pays était prêt à envoyer des soldats sur le canal de Suez. Et aussi longtemps qu'il le faudrait. Non pour se battre, non pour conquérir, mais pour empêcher un nouvel affrontement. L'événement eut des conséquences historiques. D'abord, parce que, aussitôt, le Conseil de sécurité invita Pearson à passer de la parole aux actes. Ensuite, parce que c'est la proposition canadienne qui fit véritablement échouer l'opération franco-britannique à Suez. Eisenhower n'eut alors qu'à faire le reste, sans se soucier, outre-mesure, de la colère diplomatique du Kremlin.

Et puis, Lester Pearson, c'est aussi autre chose. Pearson, c'est le drapeau du Canada. En 1964, le Canada était pratiquement indépendant depuis 1921, mais n'avait ni drapeau, ni hymne national. C'est Pearson qui arrangea tout cela. Le choix depuis longtemps opposait les Québecois aux anglophones. Pearson, anglophone lui-même, ne cessa jamais d'essayer de convaincre ses compatriotes que le Canada, lui non plus, n'était pas un pays comme les autres. Face à l'opposition conservatrice, il aimait à dire : « We are a nation of two fouding peoples »... Notre peuple est composé de deux nations fondatrices. Et c'est ainsi que fut gagnée la bataille du drapeau. Le pavillon à feuille d'érable, c'est Pearson qui le donna au Canada, et c'est Pearson, qui obtint que la musique de l'hymne national soit celle du « O Canada », chère au cœur des Québecois.

Pearson fut enfin l'homme d'une attitude. D'abord à l'égard de l'Angleterre, puis des Etats-Unis. Sa position vis-à-vis de l'Amérique est tout entière contenue dans cette formule saisissante : « Il est difficile de dormir avec un éléphant ». Avocat ardent du Commonwealth, Pearson trouvait dans les vertus du fédéralisme un moyen d'unir anglophones et francophones contre ce qu'il appelait « l'hégémonie américaine ». Dans un discours fameux prononcé à Ottawa, il n'hésita pas à lancer un appel à l'union des Canadiens « afin de lutter contre l'invasion de la culture et de l'argent américains ». Et il ajouta : à l'adresse des extrémistes des deux bords : « Si nous nous séparons, nous ne pourrons échapper à une annexion, à une domination complète des Etats-Unis ».

Pearson fut aussi le point central d'une grande querelle qui, à l'époque et spécialement au temps de Kennedy, secoua fortement l'alliance atlantique. Etait-il admissible que les Etats-Unis puissent imposer à leurs alliés, pour des raisons de stratégie globale, le stockage d'armes nucléaires sur leur territoire ? Seule l'histoire dira un jour ce qui s'est vraiment passé entre les Etats-Unis et le Canada. Il est certain que Kennedy imposa à Pearson le stockage d'ogives nucléaires sur le territoire du Canada. Mais, parce qu'il était contre la nucléarisation de l'armée canadienne, Pearson annonça aussitôt que son pays comptait remanier le rôle du Canada dans le système de défense occidental.

Quand il fut contraint de s'incliner devant ce que certains appelèrent le diktat américain, Pearson n'envoya pas dire ce qu'il pensait des relations dites spéciales dont se prévalait alors la Maison Blanche à l'égard du Canada : « Tout, décidément est américain ici, sauf les cigarettes ».

Les choses tournèrent à l'aigre, quand Johnson, succédant à Kennedy, omit de citer le nom de Pearson dans la liste des personnalités qu'il comptait bientôt recevoir. De mauvaises langues dirent que Pearson n'aurait pas dû, alors, conclure avec Paris, des accords pour l'achat d'uranium canadien. Mais, ceci est de l'histoire ancienne...

L. GRANGER

Avec tous nos vœux

Bonne année et bonne santé. Mais, ce dernier week-end de l'année ne nous procurera pas de grandes satisfactions. Attendez-vous d'abord, à du brouillard, et il vous faudra « grimper » jusqu'à 800 ou 1000 mètres pour boire, enfin, une coupe de soleil. Les températures seront d'ailleurs modérées pour la saison.

Il en sera de même pour dimanche et lundi, avec cette circonstance aggravante qu'il vous faudra aller encore un peu plus haut pour avoir rendez-vous avec le soleil.

Il vous attendra pour vous présenter ses vœux au-dessus de 1200 mètres...

L'actualité régionale : pages 2, 3, 7 et 9
Les arts et les lettres : page 11
L'actualité suisse : page 13
Les sports : pages 15 et 16
Cinéma-magazine : page 23
Le carnet du jour - Les programmes radio-TV - Les cultes : pages 24 et 25
Dernière heure et bourses: page 27

AUTOUR DU MONDE

POUR TOUT SAVOIR POUR TOUT SAVOIR POUR TOUT SAVOIR POUR TOUT SAVOIR

EUROPE

Une bonne année pour l'Europe ?

AVELLINO (Italie), (AP). — Trente devins et occultistes, réunis dans une grotte près d'Avellino, ont prédit un avenir sombre à l'Asie et aux Etats-Unis pour 1973, mais un sort heureux à l'Europe et au Proche-Orient.

L'Europe, ont affirmé les devins, va connaître la stabilité monétaire tandis que le dollar américain rencontrera les pires ennuis.

Au Proche Orient, après un attentat manqué contre le roi Hussein de Jordanie, la paix va s'établir. Les combats vont par contre se poursuivre en Indochine et en Irlande du Nord, et atteindront leur paroxysme pendant l'été. L'Asie va connaître en outre des désastres naturels.

Vers l'Ouest

KRONACH (RFA), (AP). — Un garde frontalier est-allemand a profité vendredi de sa connaissance du réseau mortel de protection contre les évasions pour s'enfuir en Allemagne fédérale, a annoncé la police bavaroise.

Le jeune homme, âgé de 20 ans, était en uniforme, mais sans arme lorsqu'il s'est présenté aux autorités. Il a déclaré qu'il avait soigneusement préparé son évasion pour des raisons personnelles.

Pour les 30 ans de Boukovsky

PARIS (AP). — Deux amis de l'écrivain soviétique Vladimir Boukovsky, qui purge une peine de 12 ans de prison pour avoir diffusé des écrits « destinés à saper et à affaiblir le pouvoir soviétique » ont organisé à l'étranger une campagne pour le 30me anniversaire du détenu.

Des centaines de cartes de vœux ont été envoyées d'Amsterdam, et le mouvement s'est étendu à d'autres pays, notamment aux Etats-Unis. Boukovsky serait gravement malade.

Brejnev chez Nixon : visite ajournée ?

LONDRES, (AFP). — La visite de M. Brejnev aux Etats-Unis, prévue pour le printemps prochain, serait reportée à l'automne, écrit dans l'« Evening news » le journaliste soviétique Victor Louis dans une correspondance de Moscou.

Selon Victor Louis, le report de la visite du secrétaire général du PC soviétique serait dû au fait qu'un accord de paix au Viet-nam n'a pas encore été signé. « Sans un accord de paix, écrit-il une visite du dirigeant soviétique est hors de question ».

Valpreda en liberté provisoire

ROME, (AFP). — Le danseur Pietro Valpreda, incarcéré depuis le 16 décembre 1969, après l'attentat à la bombe commis quatre jours auparavant contre la banque de l'agriculture à Milan (16 morts et 90 blessés), a obtenu la liberté provisoire, ainsi que deux autres personnes soupçonnées d'avoir participé à cet attentat.

Avalanche près de Grenoble : quatre morts

GRENOBLE, (AP). — Une avalanche s'est produite vendredi aux Deux-Alpes peu après-midi.

Le bilan provisoire est de quatre morts, cinq blessés grièvement atteints et deux disparus.

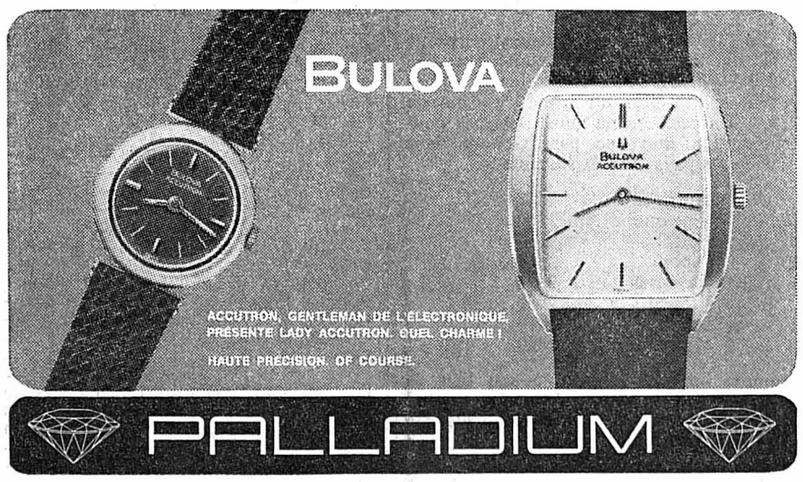

Avalanche dans le Caucase

MOSCOU, (AP). — Des centaines de gens ont été isolés pendant une semaine dans le Caucase par une avalanche qui a enseveli des villages et a bloqué des voyageurs sur les routes.

Selon la « Komsomoskaya Pravda » de vendredi, il a fallu trois jours pour que les autorités apprennent qu'il y avait eu une avalanche.

Le journal ne précise pas si la catastrophe, qui a emporté des maisons et arraché les poteaux télégraphiques, a fait des morts. Les journaux soviétiques donnent rarement le bilan des accidents et sinistres survenus en URS.

PROCHE-ORIENT

Kissinger et moi

LE CAIRE, (AP). — M. Heykal, rédacteur en chef d'« Al Ahram », écrit dans un éditorial intitulé « Kissinger et moi » qu'il avait rejeté une invitation à rencontrer le conseiller du président Nixon, bien que le président Sadate fût partisan de cette entrevue.

La rencontre avait été organisée pour le 2 octobre 1971 par M. Dkendal, président du conseil d'administration de Pepsi-Cola Co. à son domicile du Connecticut.

AFRIQUE

Amin et le clergé

KAMPALA, (Reuter). — Le président ougandais Amin a déclaré à Kampala que le clergé blanc d'Ouganda devrait regagner l'Europe et laisser les Ougandais gérer eux-mêmes leurs affaires religieuses.

On compte en Ouganda environ 1400 missionnaires et ecclésiastiques européens, dont la majorité sont catholiques.