FEUILLE D'AVIS DE NEUCHATEL J. A.

No 217 (28 pages) UN NUMÉRO 40 CENTIMES Samedi 18 et dimanche 19 septembre 1971

FEUILLE D'AVIS DE NEUCHATEL

PARAIT TOUS LES JOURS. EXCEPTÉ LE DIMANCHE
RUE SAINT-MAURICE - TÉLÉPHONE 038 25 65 01
LE PLUS ANCIEN JOURNAL DE LANGUE FRANÇAISE • FONDÉ EN 1738

FAN

EN PAGE 15 :

Brillant comportement des Suisses au Tour cycliste de l'Avenir...

Afin d'endiguer l'inflation en Suisse

Le Vorort propose un blocage général des prix et des salaires

M. Brugger approuve et offre ses bons offices

ZURICH (ATS). — En vue de freiner l'inflation en Suisse, le président de l'Union suisse du commerce et de l'industrie (Vorort), M. Etienne Junod, a lancé un appel, vendredi, en faveur d'un blocage général des prix et des salaires qui s'étende également aux loyers, aux services publics et privés et au versement de dividendes. Il a également lancé un appel pour une augmentation de la durée du travail en vue d'accroître la productivité.

Dans l'allocution qu'il a prononcée à la fin de l'assemblée des délégués du Vorort, le conseiller fédéral Brugger a déclaré pour sa part qu'il approuvait sans réserve la proposition du président Junod, tout en relevant qu'il s'agissait d'une proposition émanant de l'économie privée que l'Etat n'aurait pas pu, pour diverses raisons, présenter lui-même.

Le chef du département de l'économie publique a offert les bons offices des autorités fédérales en cette affaire, ajoutant que chacun des partenaires sociaux devait faire preuve d'une discipline accrue et qu'il fallait tendre à introduire plus de mesure dans la vie économique en général. M. Brugger a exprimé l'espoir que les conversations annoncées par le président du Vorort conduisent à des résultats positifs.

(Lire la suite en avant-dernière page)

L'Union syndicale : ne pas céder à la panique

BERNE (ATS). —Dès qu'a été connue la nouvelle de l'appel lancé par le Vorort de l'Union suisse du commerce et de l'industrie l'Union syndicale a répondu qu'elle n'était pas d'accord « de se joindre à une quelconque réaction de panique ».

L'Union syndicale a défini sa position comme suit, après l'appel du Vorort :

« Les difficultés monétaires internationales ont créé de l'incertitude sur le plan économique. Une partie du patronat réagit de manière exagérée, comme d'ailleurs lors de toute fluctuation de la conjoncture. Ce manque de mesure fait monter la fièvre en phase de haute conjoncture et concourt à aggraver la récession en période de fléchissement de l'activité.

» L'Union syndicale n'entend pas céder à la panique, ni s'associer aux solutions que la peur suggère. Dans les situations psychologiquement difficiles, il importe tout d'abord de garder son sang-froid et sa clarté de jugement. La nervosité que semble révéler la réaction du Vorort ne laisse pas d'être inquiétante. Elle ne peut être que préjudiciable à l'économie suisse.

La décision de divers pays de laisser flotter leur monnaie — le mark et le yen en particulier — a sensiblement diminué l'efficacité du coup de frein conjoncturel que devait constituer la réévaluation du franc suisse. Nous ne croyons donc pas que les positions de la Suisse sur les marchés mondiaux se soient aggravées au cours des dernières semaines. Il est donc inopportun de susciter sans raison un climat de crise par des appels pessimistes. Ou ce pessimisme non justifié est-il intentionnel ? »

(Lire la suite en avant-dernière page).

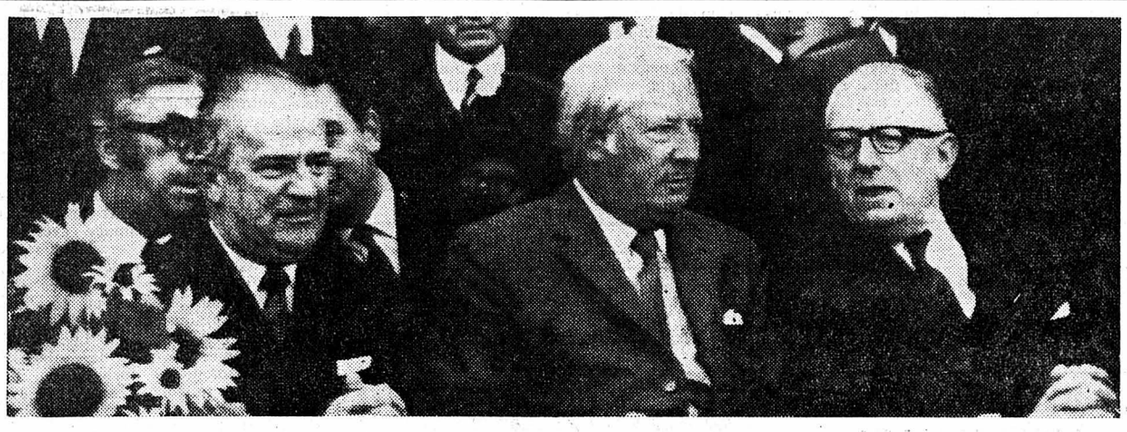

Le conseiller fédéral Nello Celio, à gauche, le premier ministre britannique Edward Heaih et le ministre français des affaires étrangères Maurice Schumann. (Téléphoto AP)

25me anniversaire de l'appel de l'unité à Zurich

L'EUROPE REND HOMMAGE A LA CLAIRVOYANCE DE CHURCHILL

ZURICH (ATS-AP). — Dans un discours prononcé vendredi à Zurich à l'occasion du 25me anniversaire du célèbre appel de Winston Churchill pour l'unité de l'Europe et la réconciliation franco-allemande, le conseiller fédéral Nello Celio a déclaré que « la Suisse ne pouvait qu'applaudir aux paroles de son hôte illustre, paroles qui incitaient à la réconciliation, à la coopération, à l'unité et par là au rétablissement de la paix ».

« Les idées formulées par Winston Churchill, a-t-il souligné, rejoignent en effet notre propre ligne politique, qui est d'assurer la cohésion de notre Etat fédéral et qui nous conduit à rechercher une coexistence fructueuse avec tous les pays d'Europe et du monde. »

LA CÉRÉMONIE

La cérémonie qui commémorait le discours du grand homme d'Etat prononcé le 19 septembre 1946, a eu lieu par un temps beau mais frais vendredi matin devant la Frauenmuenster. Les drapeaux de la Grande-Bretagne, de la France, de la République fédérale allemande, de l'Italie, de la Suisse claquaient au vent, à côté de celui de l'Europe. Une foule évaluée à 6000 personnes attendaient devant la « Frauenmuensterkirche », l'arrivée des hautes personnalités qui ont participé à la fête. Celles-ci, soit M. Edward Heath, premier ministre de Grande-Bretagne, M. Maurice Schumann, ministre français des affaires étrangères.

Lire la suite en avant-dernière page)

Ex-ministre de De Gaulle et écrivain illustre

Malraux veut combattre aux côtés des Bengalis !

LA NOUVELLE-DELHI (AFP). — André Malraux a offert aux séparatistes bengalis de servir sous leurs ordres à la tête d'une unité.

L'écrivain, apprend-on de source officielle à la Nouvelle-Delhi, a fait cette offre dans une lettre adressée à un ambassadeur indien en poste à l'étranger. Le nom de ce diplomate, ainsi que le pays où il est en poste, n'ont, cependant, pas été précisés.

André Malraux ,indique-t-on de même source, a notamment écrit dans cette lettre qu'il ne pensait pas que les Bengalis soient un « peuple non violent » et a affirmé que le Bengale oriental « peut et doit être un pays de résistance ».

L'ancien ministre du général De Gaulle, toujours selon cette source, a ajouté qu'il se refusait à faire des conférences sur le « Bengla Desh », car, a-t-il souligné, elles serviraient seulement de base à des articles alors que le « Pakistan ferait avancer des chars ».

« Les seuls intellectuels qui ont le droit de défendre par la parole les Bengalis sont ceux qui sont prêts à combattre avec eux », a ajouté M. Malraux.

M. Malraux a confirmé qu'il avait offert aux Bengalis de servir sous leurs ordres.

L'écrivain a précisé que rien n'est encore définitivement réglé quant à un éventuel départ pour le Bengale.

M. Malraux, âgé de 70 ans, rendra prochainemenét public un communiqué à ce sujet.

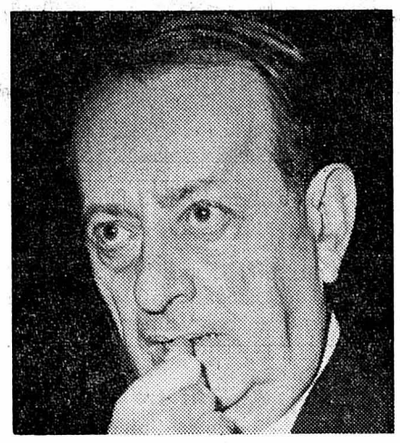

André Malraux. (Archives)

PLUS CHAUD...

Bien sûr, les nuits sont très fraîches et les premières gelées sont signalées un peu partout. Mais aujourd'hui le temps doit être ensoleillé et plus chaud. Il devrait être un peu plus variable demain et lundi. En effet, le ciel pourrait être par moments couvert. En définitive, la météo est optimiste et le long week-end du Jeûne invite à la promenade et à la détente. Alors, profitons-en !...

LES IDÉES ET LES FAITS

LA POLICE EN COLÈRE

Curieux retour des choses ! La police tant honnie aujourd'hui par la jeunesse contestataire, accusée de fascisme par les mouvements révolutionnaires de toutes espèces, y compris les communistes, considérée comme provocatrice par les journalistes progressistes et gauchistes, lorsqu'elle accomplit son simple devoir qui est de protéger la société, commence à en avoir assez et se révolte à son tour. Au congrès d'Evian qui groupait les représentants des syndicats des policiers de France — on en dénombre au total quatre-vingt-quatorze mille — ont tenu d'étranges propos qui, à vrai dire, ont été atténués par la suite par les responsables. « Si le gouvernement ne nous soutient pas davantage, auraient-ils déclaré en substance, eh bien ! nous occuperons le ministère des finances, l'Hôtel Matignon et jusqu'à l'Elysée ».

Le ministre de l'intérieur, M. Marcellin, n'a pas pu demeurer indifférent devant de tels propos et il a fait révoquer cinq fonctionnaires. Mais le malaise en a été aggravé. Notons bien que les revendications des policiers ne portent pas sur des questions de salaire. Les gendarmes de France sont, dans leur catégorie, parmi les employés d'Etat, ceux qui sont le mieux rémunérés. Non, le malaise est avant tout d'ordre psychologique et moral. « Nous sommes des policiers citoyens et nous ne voulons pas être des policiers mercenaires », a affirmé un délégué de leur fédération auquel on ne peut que donner acte de cette distinction fondamentale.

Tout a commencé par les sombres journées de mai 1968. Devant l'émeute qui n'était pas une simple explosion spontanée, comme on l'a écrit trop souvent, mais qui fut savamment orchestrée et exploitée par des meneurs révolutionnaires organisés, et qui donna cours à des actes scandaleux, la police a réagi comme elle le devait pour que l'anarchie ne gagne ni l'Etat, ni la nation. Malgré certains excès personnels regrettables dans la répression, mais qui s'expliquent devant la violence déchaînée — dont certains agents ont été les victimes, ne l'oublions pas — le corps de police dans son ensemble a gardé un sang-froid remarquable. Aucun mort n'a marqué ces journées iniques.

Il n'empêche que, depuis lors, à chaque fois que des heurts se produisent entre policiers et jeunes hirsutes en pleine révolte dans la rue — et cela ne se passe pas seulement en France, mais chez nous à Zurich, à Genève, à Lausanne — il se trouve une certaine intelligentsia pour traiter la police de « flicaille » et autres mots encore plus grossiers, quand elle n'assimile pas ses membres aux S.S. En se gardant bien toutefois de faire allusion à la police politique qui sévit derrière le Rideau de fer et qui n'a aucune mesure avec les gardiens de la paix dans les pays occidentaux. Quant aux autorités, elles n'ont que trop tendance, quand tout va de travers, à faire de leurs prétoriens les boucs émissaires de tout le mal.

C'est de cela que se plaignent les policiers réunis à Evian. Braves gens, nés de petite condition, qui ont affaire souvent avec des « fils à papa » dévoyés, à des émeutiers professionnels quand ce n'est pas à des récidivistes de droit commun, ils demandent à être traités comme des hommes qui sont au service de la société et non pas comme des bourreaux qui veulent la tyraniser.

Certes, si des menaces d'occupation des édifices publics ont été proférées, le gouvernement ne pouvait que sanctionner leurs auteurs. Mais l'affaire doit être considérée d'une façon plus générale. Tout Etat organisé a besoin d'une police et il doit s'établir entre celui-là et celle-ci des relations de confiance. Autrement, messieurs les assassins s'en donnent à cœur joie.

René BRAICHET

Situation préoccupante

L'appel du patronat sera-t-il entendu ? A en juger d'après la réaction épidermique de l'Union syndicale qui se refuse d'emblée à entrer en matière, on ne peut être que pessimiste.

Pourtant la situation, sans être grave encore, est préoccupante. L'inflation continue de galoper dans un climat d'insécurité qui est la conséquence du flottement monétaire et notre industrie d'exportation, déjà frappée par la réévaluation du franc, éprouve des difficultés croissantes en raison du manque de personnel qualifié, de la résurrection du protectionnisme dans certains pays, de la surtaxe américaine et de la concurrence effrénée sur les marchés internationaux.

N'est-ce pas le moment d'agir en freinant la hausse incessante des prix qui rend notre économie de moins en moins compétitive ?

N'est-ce pas le moment de tout mettre en œuvre pour éviter une dépression que nous ne sommes pas prêts à affronter ?

Nous le pensons.

Il y a quelques jours, M. Waldvogel, président-directeur général des Ateliers des Charmilles S. A., avait déjà lancé un cri d'alarme : « L'économie suisse vient d'entrer dans une phase de la conjoncture qui n'aura vraisemblablement plus rien de commun avec ce qu'elle a connu ces dernières années ».

Cela va changer, cela change déjà. Il faut donc savoir gré au Vorort de son appel, en espérant qu'il fera prendre conscience de la situation réelle à tous ceux qui vivent encore dans le passé. On n'a que trop tendance, dans ce pays, à faire l'autruche.

Jean HOSTETTLER

L'actualité régionale : pages 2, 3, 7, 9 et 11.
Les sports : pages 15 et 17.
Les cinémas : page 21.
Le carnet du jour — Les programmes radio-TV : pages 22 et 23.
Les bourses : page 25.
L'actualité suisse : page 27.

Pris de malaise, un automobiliste se tue à Brot-Dessus
(Page 9)
Trois cambriolages dans le Val-de-Travers
(Page 7)
Voiture contre jeep militaire à Moutier : un mort, cinq blessés
(Page Bienne - Jura)

L'AVERTISSEMENT

Pourquoi ce cérémonial, à Zurich, à l'occasion du 25me anniversaire, demain, de l'appel de Winston Churchill.

Il faut d'abord se souvenir que son message éclata comme une bombe, le 19 septembre 1946, dans une Europe en ruines, animée surtout par la haine de l'Allemagne et l'esprit de revanche. Demander alors, un an et demi à peine après la fin du cauchemar des camps de concentration nazis, à la France et à l'Allemagne de s'entendre et aux Européens de reconstituer la famille européenne, c'était de la part de Churchill... un acte de folie, disaient beaucoup de gens.

La démarche était d'autant plus téméraire que l'Amérique restait attachée à feu Franklin Roosevelt, pour qui l'amitié russo-américaine importait davantage que l'union européenne. L'appel de Churchill constituait en même temps un défi à Staline, toujours au pouvoir, et qui avait juré d'asservir l'Europe entière.

En second lieu, on s'aperçoit aujourd'hui combien il était urgent que l'impulsion à l'union européenne fût donnée dès lors, encourageant De Gaulle et Adenauer à reprendre le flambeau. Les difficultés monétaires actuelles, et les obstacles quotidiens auxquels se heurtent les membres du Marché commun et tous les pays ouest-européens dans leurs efforts pour éviter un désastre économique, seraient à jamais insurmontables si les Européens libres n'avaient pas déjà, malgré tout ce qui les sépare encore, commencé à serrer les coudes. La situation de notre demi-continent serait désespérée.

Car, pour terminer, face à l'avenir, l'Europe n'aurait plus guère de chance de reprendre dans le monde une place honorable. Saine en dépit de ses faiblesses ; unie malgré tout, et spontanément, comme elle ne l'a jamais été dans sa longue histoire ; économiquement un géant, l'Europe demeure politiquement et militairement un nain. Les deux « grands » qui aujourd'hui décident du sort de la planète seront demain trois, avec la Chine populaire. L'Europe reste à la porte de leur club.

Demain aussi les Etats-Unis lui retireront leur protection militaire, en rappelant leurs derniers GI. Demain encore, la conférence européenne de sécurité, souhaitée par l'URSS, mettra l'Europe de l'Ouest à la merci d'un coup de force oriental, à côté duquel le coup de Prague en 1968 ne fut qu'une banale promenade militaire.

Si l'on veut que l'appel de Winston Churchill porte ses fruits, il est urgent de réaliser l'union politique de l'Europe. En 1980, voire dès 1975, il sera probablement trop tard. A la Suisse, qui n'a pas été choisie par hasard par Churchill en 1946 pour lancer son avertissement, revient un rôle d'animateur, de modérateur et de médiateur, dont les Suisses ne mesurent pas encore toute l'immense importance, pour leur propre salut et pour le salut de toute l'Europe.

R. A.

NEUCHATEL XAMAX - Mendrisiostar

Ce soir, au stade de la Maladière, **20 h 15 EN DESSOUS DE 18 ANS, ENTRÉE GRATUITE** (pièces d'identité)

A 17 h, match des réserves et non à 18 h 15, comme annoncé par erreur
A 19 h, match des juniors D

A Neuchâtel et dans la région

Colombier : salon-exposition et première fête d'automne

Le 22 octobre prochain s'ouvrira à Colombier un salon-exposition qui fermera ses portes, dans la grande salle communale, le 31. Le lendemain de son ouverture, le samedi, aura lieu la première fête villageoise d'automne, qui devrait faire naître une tradition à Colombier.

L'an dernier et en 1969 déjà, quelques commerçants s'étaient mis dans l'idée — et avaient concrétisé leur projet — d'exposer modestement leurs produits. L'idée fit son chemin, si bien que cette année la Société des commerçants, sous l'impulsion de jeunes membres remuants et point avares d'initiatives, a décidé de faire plus grand et plus beau qu'avant. Ils seront une douzaine ces exposants, qui, pendant dix jours, présenteront dans leurs stands le commerce local dans ce qu'il a de plus intéressant. Gageons que l'an prochain déjà, un problème d'espace vital se posera aux organisateurs.

D'autre part, dans un bel élan, ladite société des commerçants, celle de développement et les sociétés locales (qui sont quatorze à Colombier) se sont unies pour mettre sur pied la première fête villageoise d'automne qui sera non seulement une bonne et sympathique occasion de se divertir au village mais encore de permettre aux habitants des différents quartiers de faire connaissance à l'enseigne de la bonne humeur, le vin de Colombier que ne manqueront pas de présenter les propriétaires-encaveurs de la commune avec la collaboration des sociétés se chargeant d'égaier les esprits les plus moroses !

Il y aura des jeux, d'autres divertissements, de la musique et des attractions éparpillées autour de la Maison e Commune et l'on sait déjà que la Militaire de Colombier se présentera dans le costume humoristique porté à la Fête des vendanges, quelques semaines avant, et que la Militaire de Neuchâtel, dont le président et le directeur sont domiciliés à Colombier, se fera applaudir dans son show-parade, au centre du village.

Une exposition commerciale, une fête villageoise dont on peut, si le temps le veut bien , prévoir le succès, voilà pour l'automne de Colombier, un beau programme....

La Commission scolaire de Neuchâtel a repris le dossier de la semaine de cinq jours

La Commission scolaire de Neuchâtel s'est réunie le 7 septembre sous la présidence de M. Fritz Steudler. Elle a approuvé les budgets pour 1972 préparés par les directions d'écoles, budgets qui furent présentés par MM. Silvio Castioni et Pierre Vermot.

Le total des dépenses pour les écoles primaires et préprofessionnelles, l'école professionnelle de jeunes filles, l'école ménagère, l'école supérieure de jeunes filles, le service médical et la clinique dentaire s'élève à 8.217.684.- fr., alors que le total des recettes est estimé à 3.466.744.- fr. La dépense nette à la charge de la Ville sera ainsi de 4.750.940.- fr. Ce chiffre est supérieur de 568.855.- fr. à celui du budget de 1971. Cette augmentation résulte principalement de l'adaptation des allocations de renchérissement décidée par le Conseil d'Etat le 8 décembre 1970 en faveur du corps enseignant et de la revision des salaires du personnel administratif adoptée par le Conseil général le 7 décembre 1970. Il faut également relever que l'application de la loi sur la coordination scolaire intercantonale entraînera l'ouverture, au mois de septembre 1971, de nouvelles classes et l'achat de matériel et de mobilier.

Le problème de l'intégration de l'école professionnelle de jeunes filles au nouveau centre professionnel prévu à la Maladière a été de nouveau examiné. Trois sous-commissions ont étudié la structure de l'école, son organisation, son champ d'activité, ses relations avec d'autres écoles. Un rapport écrit a été établi à l'intention de la Commission qui fera connaître ses remarques et désirs au Conseil communal. La Commission espère vivement trouver une solution qui permettra de remettre au concours le poste de directrice de l'école.

M. Francis Nicollier, président du Comité d'organisation de la fête de la jeunesse, fit ensuite rapport sur le déroulement de cette journée très réussie. La participation des élèves de 1ère année tant aux carrousels qu'à la collation s'est faite dans de bonnes conditions grâce au dévouement des institutrices. La vente des petits rubans en faveur des colonies de vacances a laissé un bénéfice de 8.790.50.- fr.

La Commission entama ensuite un débat sur la semaine de cinq jours à l'école. Ainsi que le releva M. Numa Evard, directeur, ce problème présente trois aspects : celui des enfants, celui des parents et celui du corps enseignant. Selon avis du médecin des écoles, le Dr Schläpfer, la faculté de travail des enfants est fonction de leur âge et la durée de l'effort qui leur est demandé croît avec les années. Pour M. André Mayor, directeur de l'école secondaire, l'ampleur des programmes d'études l'empêche de prévoir l'introduction de la semaine de cinq jours. La concentration des leçons sur cinq jours deviendrait insupportable pour les élèves moyens et faibles.

Pour cette même raison les écoles secondaires du Locle et de la Chaux-de-Fonds pratiquent aussi le régime de la semaine de six jours, bien que les écoles primaires y connaissent l'horaire de cinq jours.

Actuellement la semaine de six jours est encore pratiquée dans les communes suivantes : Neuchâtel, Peseux, Rochefort,Montmollin, Bevaix, alors que les autres communes de l'Est et l'Ouest du littoral ont la semaine de cinq jours. Il est évident que les personnes qui bénéficient de la semaine de cinq jours deviennent de plus en plus nombreuses, mais les directions d'écoles, ne sont sollicitées d'accorder des congés particuliers que dans des cas peu nombreux et isolés.

Quant au corps enseignant des écoles primaires et préprofessionnelles, il ressort d'une enquête entreprise par la SPN, que la majorité de ses membres s'est prononcée en faveur de la semaine de cinq jours. Tenant compte des opinions émises, le Bureau de la Commission se chargera de continuer l'étude de ce problème.

LE COLLÈGE DE LA COUDRE

La construction du nouveau collège de l'école primaire à la Coudre a été approuvée par le Conseil général dans sa séance du 6 septembre par l'octroi d'un crédit de 9.440.000.- fr. La Commission scolaire est très heureuse de voir cet important projet aboutir dans le sens qu'elle préconisait et remercie les autorités de la Ville d'avoir donné suite à ses désirs. Les travaux de construction nécessiteront au préalable la démolition du petit collège. Les six classes qui s'y trouvent devront être logées dans d'autres bâtiments. Le collège sera construit en partie sur la base d'un nouveau système de rationalisation et d'organisation des constructions scolaires « Crocs » (de Lausanne).

Celà permettra de modifier éventuellement la disposition des salles pour les adapter aux besoins du moment.

La Commission a pris note avec remerciements pour les services rendus, de la démission, pour fin novembre, de Mme Nicole Burgat, institutrice à la Maladière. Cette institutrice nous quitte après trois ans d'activité. Il est signalé que des cours de perfectionnement dans le domaine des mathématiques modernes et d'autres disciplines organisés par le Département à l'intention du corps enseignant sont actuellement suivis par de nombreux maîtres et institutrices.

Enfin, il a été annoncé que la Commission fédérale de maturité a confirmé à l'école supérieure de jeunes filles le droit de délivrer des certificats de maturité.

Le Vignoble et le Val-de-Travers pour les agents de voyage hôtes de l'ONT

La vingtaine d'agents de voyages suisses et étrangers hôtes de l'O.N.T., de la Société neuchâteloise des cafetiers, hôteliers et restaurateurs, et de la section cantonale de la S.S.H., en séjour dans le pays neuchâtelois, ont été promenés sur le lac, le long du vignoble d'Auvernier et de Cortaillod, puis en car s'en furent à Môtiers, où l'apéritif leur fut offert dans les murs du prieuré de Saint-Mauler, du président du Grand conseil.

Puis, après cette brève incursion dans le Val-de-Travers, ils grimpèrent à Tête-de-Ran par Travers, les Ponts, la Sagne et la Vue-des-Alpes, pour aller déjeuner à Tête-de-Ran.

Ensuite, ils se rendirent au bord du Doubs, où une promenade en bateau les attendait. Enfin, à la Chaux-de-Fonds, un repas, suivi d'une soirée de variétés, permit à chacun d'apprécier les joies nocturnes du Jura neuchâtelois.

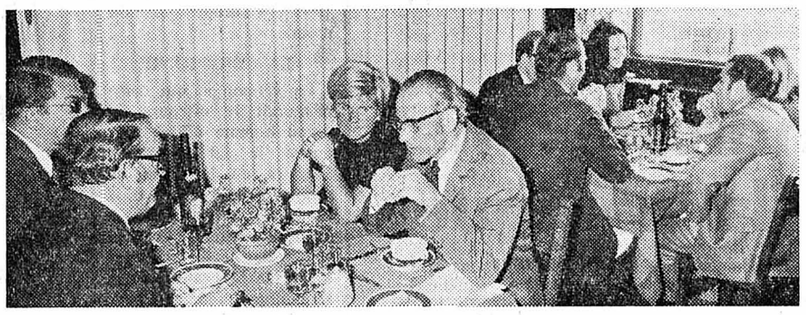

C'est l'heure du repas à Tête-de-Ran.

Observations météorologiques

Observatoire de Neuchâtel. — 17 sept. Température : moyenne : 9,6 ; min. : 4,8 ; max. : 15,3. Baromètre : moyenne : 726,7. Vent dominant : direction : est, nord-est ; force : modéré à assez fort. Etat du ciel : clair..

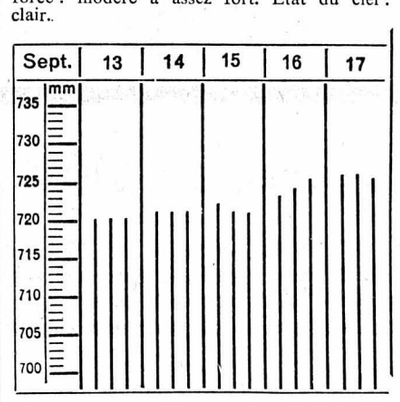

Niveau du lac, 17 septembre à 6 h 30 : 429,18

Température de l'eau : 16°

Prévisions météorologiques : Beau temps sur l'ensemble du pays, malgré quelques bancs de brouillard ou de stratus matinaux sur le plateau. La nuit sera très fraîche, quelques gelées se produiront au nord des Alpes. La température atteindra 16 à 20 degrés l'après-midi au nord des Alpes et 17 à 22 degrés au sud. L'isotherme de zéro degré s'élèvera jusque vers 2500 à 3000 mètres. Vent du nord-est généralement faible.

Evolution pour dimanche et lundi : nord des Alpes, variable, par moments couvert, dans l'est surtout. Sud des Alpes, ensoleillé. Température peu changée.

Etat civil de Neuchâtel

NAISSANCES. — 16. Hurtado, Myrtha-Mercedes, fille de José, étudiant en droit à Neuchâtel, et de Luzmila Emperatriz, née Rivas ; Paiano, Elisea, fils de Guido, typographe à Neuchâtel, et de Franca Giuseppa, née Fiore.

PUBLICATIONS DE MARIAGE. —17. Bourquin, Léopold-Henri, apprenti typographe, et Froidevaux, Yolande-Georgette, les deux à Neuchâtel ; Cicognini, Armando-Fiorentino, employé, et Borel, Odette-Félicie Augusta, les deux à Campione ; Bolli, Charles, magasinier, et Wälle, Eveline, les deux à Neuchâtel ; Emery, Maurice-Alfred, gendarme à Neuchâtel, et Cuendet, Pierrette, au Landeron ; Floreano, Luigi-Giuiseppe, chef comptable à Neuchâtel, et Racle, Made line-Hermance-Adèle, à la Neuveville ; Mon toya, Victor, étudiant en lettres à Neuchâtel, et Morelli, Laura-Olga-Maria-Antonietta à Hauterive ; Frydig, Marc-André, cuisinier à Hauterive, et Graff, Danielle-Andrée, à Neuchâtel.

MARIAGES CÉLÉBRÉS. — 17. Vivas, Joseph. aide d'hôpital à Lausanne, et Dubois, Mary-José, à Neuchâtel ; Wirth, Urs-Xaver, employé de bureau, et Barbezat, Claire-Yvonne, les deux à Neuchâtel ; Favre, Gabriel-Robert, inspecteur d'assurances, et Winteregg, Christiane-Monique, les deux à Neuchâtel ; Girardier, Pierre-André, mécanicien, et Barassa, Sylviane Denise, les deux à Neuchâtel ; Regis, Michel, mécanicien de précision à Neuchâtel, et Scaremberg, Laurence-Geneviève, à Marin.

REMERCIEMENTS

Profondément touchée des témoignages de sympathie et d'affection reçus lors de son grand deuil,

la famille de

Madame Herrmann GASSNER

remercie sincèrement toutes les personnes qui ont pris part à sa douloureuse épreuve par leur présence, leur envoi de fleurs ou leur message.

Elle les prie de trouver ici l'expression de sa vive reconnaissance.

Fontainemelon, septembre 1971.

Nous remercions tous ceux qui nous ont apporté un si précieux réconfort, par leurs envois de fleurs, leur présence au cimetière, leurs écrits, dans notre douloureuse séparation d'avec notre très cher époux, papa, fils et frère,

Serge PERRET

Un merci au pasteur Vivien pour ses paroles de consolation et d'espérance.

Neuchâtel, septembre 1971.

Avis mortuaires

Dieu est amour.

Madame Robert Kohler-Kaeser ;
Monsieur et Madame René Kohler, à Peseux, et leurs enfants ;
Monsieur et Madame Maurice Kohler et leurs enfants, aux Etats-Unis ;
Monsieur et Madame François Kohler et leur fils, à Neuchâtel ;
Monsieur Antoine Kohler, à Neuchâtel ;
Madame Jeanne Kohler, à Yverdon, ses enfants et petits-enfants ;
Monsieur et Madame Edouard Kohler, à Yverdon, leurs enfants et petits-enfants ;
Mademoiselle Suzanne Kohler, à Marin ;
Monsieur et Madame Emil Kaeser, à Schmitten, leurs enfants et petits-enfants,
ainsi que les familles parentes et alliées,
ont la douleur de faire part du décès de

Monsieur Robert KOHLER

leur cher et regretté époux, père, grand-père, frère, beau-frère, oncle, parent et ami, que Dieu a repris à Lui, dans sa 78me année, après une longue maladie supportée avec courage.

2000 Neuchâtel, le 17 septembre 1971.
(Faubourg du Lac 33)

Donne à ceux que tu éprouves à cause de ton amour de trouver en toi leur abri.

L'enterrement aura lieu mardi 21 septembre.

Culte à la chapelle du crématoire, à 10 heures.

Domicile mortuaire : pavillon du cimetière de Beauregard.

Cet avis tient lieu de lettre de faire part

Moi je suis malheureuse et souffrante.
O Dieu que ton secours me relève.
Ps. 69 : 30.

Monsieur William Sunier-Lecomte et ses enfants Mauricette, Mary-Lou, Dominique, Bernadette, à Lamboing ;
Madame Hermine Lecomte-Rossel, ses enfants et petits-enfants, à Diesse et à Lamboing ;
Monsieur Ami Sunier-Bayard, ses enfants et petits-enfants, à Bienne et à Lugano ;
Madame Marie Affolter, la marraine, à Lamboing ;
Monsieur Edouard Bayard, à Lamboing,
ainsi que les familles parentes et alliées,
ont la grande douleur de faire part du décès de

Madame

Colette SUNIER-LECOMTE

leur très chère épouse, maman, fille, sœur, belle-sœur, tante, cousine et amie, que Dieu a rappelée à Lui dans sa 48me année, après une pénible maladie.

Lamboing, le 17 septembre 1971.

La douleur demeure immense quand les yeux aimés se sont fermés pour toujours, mais il nous reste tout ce que ton cœur a semé de bonté.
Les familles affligées.

L'ensevelissement aura lieu à Lamboing, le lundi 20 septembre, à 14 h 30.

AVIS TARDIFS

Fr. 2.20 par millimètre de hauteur

LES VIEUX-PRÉS
Ce soir : DANSE
Orchestre « TROIS ÉTOILES »

L'hôtel de la Gare, MONTMOLLIN
OUVERT dimanche et lundi du Jeûne,
vous recommande ses spécialités de la chasse

CORTAILLOD :
24 et 25 septembre,
FÊTE DU VIN ET DE LA BIÈRE

Les nouvelles BMW sont arrivées
2000 Touring / 2002 TII / 2500
GARAGE Hubert PATTHEY
Neuchâtel Tél. 24 44 24

START - BAR
Dimanche et lundi du Jeûne :
FERMÉ

SALON DES 3 DIMANCHES
CRESSIER (NE)

mode teinturier
1931-1971
40 ans de nettoyage chimique

Le Cabaret des 3 Dimanches
MONIQUE ROSSÉ
ce soir, dès 20 h 30
à **CRESSIER,** au Cellier de la Maison Vallier

La Tarentule **Théâtre de poche de Saint-Aubin**
MUSIQUE ÉLECTRONIQUE
par le groupe allemand
CLUSTER, à 20 h. 30
Location : Magasin Chs Denis, tél. (038) 55 11 65.

Ecole moderne
12, place Numa-Droz
Cours du soir
Inscriptions et reprise :
mardi 21 septembre, à 20 heures.
Tél. 24 15 15.

NEUCHATEL FXC
Stade de la Maladière — Samedi 18 sept. à 20 h 15
reçoit
Mendrisiostar
A 17 h. match de réserves et non à 18 h. 15 comme annoncé par erreur.
A 19 h. match des juniors D.
En dessous de 18 ans, ENTRÉE GRATUITE
(Pièce d'identité)

50me retraite chrétienne neuchâteloise à la Prise-Imer sur Corcelles
du vendredi 17 septembre au lundi du Jeûne 20 septembre inclus.
9 h - 10 h — 14 h 15 - 17 h et 20 h.
« LE TEMPS DE LA PATIENCE DE DIEU »
avec MM. Emile Dallière, Yves Perrier et son équipe et les pasteurs J.-L. Roulet, E. Rieder, E. Lorenz et L. Secrétan.
Service auto « La Coccinelle » depuis la poste de Corcelles à 14 h et 19 h 45 ainsi qu'à la sortie des réunions.

CABARET-DANCING LA ROTONDE
NEUCHATEL

Restaurant BEAU-RIVAGE
NEUCHATEL
Ce soir :
Soirée dansante

ATTENDEZ « LE VERJUS »
Le plus rosse et... ...le moins cher !

Bar de la Ferme - CORTAILLOD
Ce soir : DANSE
avec l'orchestre Samantas 666

CONTEMPORAINS 1935
FORMATION
vendredi 24 septembre 1971, 20 heures
Restaurant du Jura

Place des sports, Fontainemelon
AUJOURD'HUI, à 20 h 15
Fontainemelon - Saint-Imier
COUPE SUISSE

RESTAURANT DE FROCHAUX
Fermé jour du Jeûne

Chapelle de la Rochette
Dimanche 19 septembre, à 20 heures
Adieux de Mlle Eva Jacot pour la haute Volta
Présence de M. H. Schnyder, de la W.E.C.
(Croisade Mondiale d'Evangélisation.)

Hôtel-restaurant
AU BOCCALINO
SAINT-BLAISE
Lundi du Jeûne
fermé toute la journée

BAR CAFÉ
FERMÉ
du 20 au 25 septembre pour rénovation
LE RÉVERBÈRE
CROIX-DU-MARCHÉ • NEUCHATEL
Réouverture le lundi 27 septembre

SOCIÉTÉ NEUCHÂTELOISE D'HYGIÈNE MENTALE
« La vieillesse aujourd'hui et demain »
Film et conférence du docteur Junod, de Genève, le samedi 18 septembre 1971, à 16 heures, à l'Auditoire du gymnase cantonal, 59, faubourg de l'Hôpital, Neuchâtel.
Entrée libre.

Hôtel du Crêt-de-l'Anneau Travers
Dimanche du Jeûne
OUVERT dès 12 heures
Tél. 63 11 78

Naissances

Monsieur et Madame Bernard MOLBERT-MARIDOR ont la grande joie d'annoncer la naissance de

Joël

le 17 septembre 1971

Maternité Pourtalès, Neuchâtel — 21, rue Louis-d'Orléans, Neuchâtel

Monsieur et Madame Claude VIEL-JAQUET et Nathalie ont la grande joie d'annoncer la naissance de

Mary - Claude

17 septembre 1971

Maternité Pourtalès — Gare 18 a, 2014 Bôle

Monsieur et Madame Michel GILLIÉRON - PERROSET et Olivier ont la grande joie d'annoncer la naissance de

Isabelle

17 septembre 1971

Maternité des Cadolles — Route de la Neuveville 15a, Le Landeron

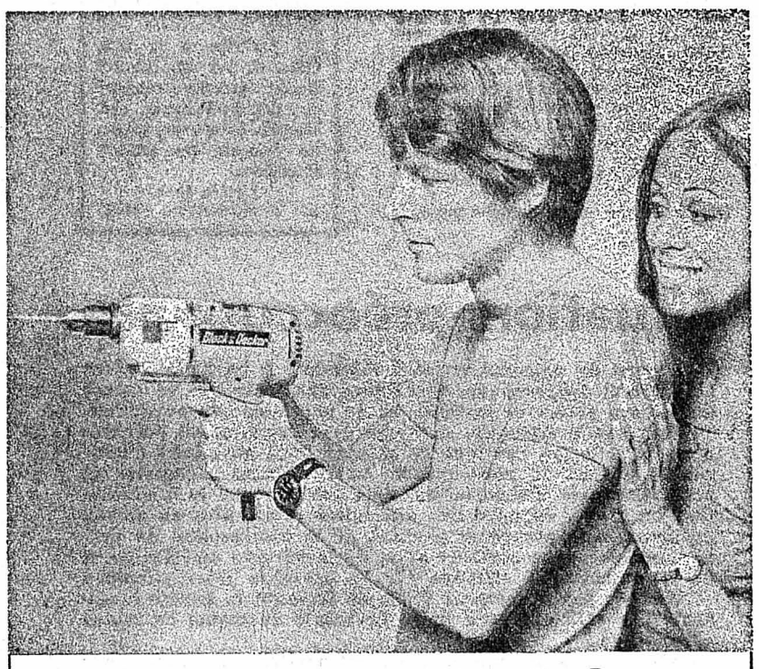

«Croquer» le béton
avec une perceuse-frappeuse Black & Decker

Percer sans percussion dans le béton est un travail pénible. Mais le progrès technique n'est pas à l'arrêt. C'est pour cela que Black & Decker vous offre une **perceuse-frappeuse** avec dispositif de percussion incorporé — une véritable **«croqueuse de béton».** Avec son moteur de 370 W la DNJ 74 perce les pierres et le béton le plus dur. Mais simplement en tournant une bague moletée vous la transformez en puissante perceuse à 2 vitesses mécaniques. Choisissez la vitesse élevée pour entrainer tous les accessoires Black & Decker pour scier, poncer etc. La vitesse réduite lui donne **2½ fois** plus de puissance pour tous les travaux durs de perçage, p. e. dans l'acier.

Suivez le progrès — choisissez la «croqueuse de béton» Black & Decker.

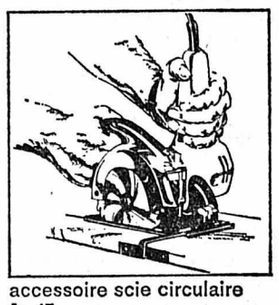

accessoire scie circulaire fr. 45.—

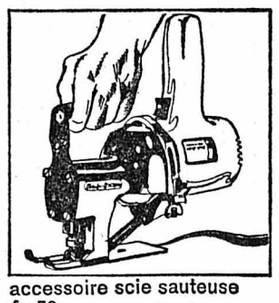

accessoire scie sauteuse fr. 50.—

Perceuse-frappeuse 2 vitesses **209.-**

Mais aussi les autres accessoires Black & Decker sont très avantageux. Vous trouverez la vaste gamme d'outils et d'accessoires Black & Decker ainsi que les «4 atouts de la saison» dans votre magasin spécialisé.

Black & Decker®

Samedi 25 septembre
au PANESPO
de 15 h à 4 h du matin
Grande journée SPORT et MUSIQUE
avec le **Basket-Club Neuchâtel** et la **Fanfare de Boudry dans ses plus célèbres travestis de la Fête des vendanges.**

L. Wasserfallen sa
Pompes funèbres
Rue du Seyon 24 a
2000 Neuchâtel
transports en tous lieux
toutes formalités
téléphone 038/251108

A Neuchâtel et dans la région

Le Conseil synodal de l'Eglise réformée évangélique du canton de Neuchâtel au peuple neuchâtelois

Depuis quinze ans, le Jeûne traditionnel a trouvé dans notre peuple une nouvelle expression : tout homme de cœur adhère à une action commune destinée à soulager des détresses lointaines.

Cependant, s'il existe des problèmes suscités par la pauvreté, d'autres surgissent de la prospérité. Celui de la drogue en est un. Il se pose dans le monde, en Suisse, dans notre canton. Il ne doit être ni sous-estimé, ni dramatisé, mais il doit être pris au sérieux.

L'absorption de drogues n'est pas une maladie. mais le symptôme d'une maladie. Elle témoigne de l'angoisse et du désarroi profond d'une partie de la jeunesse contemporaine qui se sent rejetée par une société dont le mode de vie est devenu pour elle inadéquat.

Les mesures légales de répression ne suffisent pas à venir à bout de la drogue. Dans ce domaine, la tâche première de la police est du reste de lutter contre les trafiquants. Condamner sans appel les jeunes qui s'adonnent à la drogue, les juger sévèrement ou les mépriser, ce sont là des attitudes inefficaces.

Comment agir ?

En consentant un double effort de bonne volonté :

— Un effort de compréhension, d'une part. Comprendre ne signifie pas approuver sans réserve ; comprendre, c'est pressentir ou découvrir ce qui se cache sous l'apparence. C'est donc aller à la rencontre de ces jeunes, lever l'écran qui les sépare de nous pour les aimer tels qu'ils sont.

— Un effort de vérité, d'autre part. Etre vrai, c'est opter résolument pour l'objectivité ; c'est faire une différence entre l'habitude et l'exception, entre les drogues légères et les drogues dures ; c'est s'interdire de généraliser. Mais être vrai, c'est aussi mettre en garde tous les jeunes contre les dangers très réels et graves de la drogue, quelle qu'elle soit. C'est entrer en dialogue avec eux.

Que tous les hommes de bonne volonté d'abord — et ils sont nombreux — mettent dans leurs regards et leurs propos cette sympathie et cet amour, plus nécessaires à la jeunesse que le mépris, la critique et les jugements inopérants et générateurs de conflits futurs.

Que les chrétiens ensuite sachent très clairement que le premier et le plus solide barrage à opposer à la drogue est celui de la prière. Qu'ils demandent à Dieu que la faim spirituelle dont souffre la jeunesse, souvent inconsciemment, trouve son apaisement dans la personne du Christ.

Que tous enfin, nous plaçant devant Dieu, nous nous demandions ce qui, dans notre mode de vie, permet et favorise aujourd'hui le désarroi et l'angoisse des jeunes. Que nous prenions conscience de nos fautes et de notre responsabilité. Que nous changions en nous et dans notre société ce qui n'est pas vrai, juste et fraternel. C'est à ce prix que la lutte contre la drogue aura une portée concrète et efficace.

Au nom du Conseil synodal :
Le secrétaire,
Pierre PIPY, professeur
Le président,
Charles BAUER, pasteur

Nous rappelons au peuple neuchâtelois que nous sommes invités par le comité de « Notre Jeûne fédéral » à consentir un sacrifice, le jour du Jeûne, en faveur de la construction et du développement d'une école secondaire et technique à Vyara (Inde).

Un Boudrysan devant le tribunal fédéral
N'EST-CE PAS PLUTÔT LE STATUT DU LAIT QUI EST À JUGER ?

Les démêlés de M. Ducommun, l'agriculteur de Boudry avec les autorités cantonales et fédérales à propos de son « lait biologique », sont suffisamment connus pour que l'on n'ait pas à entrer dans les détails... Hier après-midi, la salle feutrée du Tribunal fédéral, à Lausanne, a entendu l'avocat de la Confédération réclamer à M. Ducommun la somme de 17.712 fr. avec intérêts de 5 % dès le 10 mai 1968, montant qui représenterait les « bénéfices illicites » réalisés par M. Ducommun en vendant son lait biologique plus cher que le lait de ses collègues agriculteurs. On a parlé de 80 c. contre 55. C'est l'article 43 du statut du lait qui prévoit que tous les bénéfices illicites doivent être versés à la Confédération. A quoi M. Ducommun avait rétorqué que le lait biologique était conforme à la loi, que la division de l'agriculture ne possède aucun droit pour obliger les paysans qui produisent du lait à utiliser un système plutôt qu'un autre, et il avait demandé l'annulation de la poursuite dirigée contre lui. Dans sa délibération qui était publique, la Chambre de droit administratif du Tribunal fédéral, présidée par M. Grisel, a rappelé que M. Ducommun livrait jusqu'en 1965 son lait à la Société laitière de Boudry. Il cessa alors de le faire, servant sa propre clientèle.

MÊME SI LA QUALITÉ ÉTAIT... SUPÉRIEURE...

La division fédérale de l'agriculture lui demanda donc de cesser, mais André Ducommun refusa de se soumettre. La Confédération l'invita alors à verser le montant du bénéfice illicite qu'il a tiré de cette vente. Il s'est opposé à ce mode de faire, tout en ne contestant pas avoir débité du lait au-dessus du prix imposé, ceci pour un total de 81.000 l du 1er janvier 1966 au 31 mars 1968. Il est clair aux yeux des juges que M. Ducommun a agi contrairement aux dispositions du statut du lait. Le tribunal étant lié par ce statut qui est un arrêté de portée générale, les juges n'ont pas eu à se demander s'il eut été justifié de faire une exception supplémentaire pour le lait biologique, même si ce dernier était de qualité supérieure, ce qui semble bien être le cas. La question appartient aux Chambres fédérales seules habilitées à modifier ce statut.

Dès lors, la seule question qui se posait était celle de chiffrer le dommage allégué par la Confédération. Deux méthodes ont été employées pour calculer ce dommage. Celle de la Confédération elle-même qui aboutit au chiffre cité plus haut, soit 17 mille 712 francs. Comment est-on parvenu à ce résultat ? En faisant la différence entre le prix demandé par M. Ducommun et celui fixé par la loi et en le multipliant par le nombre de litres produits durant la période litigieuse. Des experts, eux, sont arrivés à un chiffre de beaucoup inférieur, en ne comparant pas M. Ducommun à n'importe quel agriculteur, mais à ceux de sa région avec toutes les particularités climatiques ou géographiques que cela comporte et en tenant compte de chaque cas particulier. On arrive ainsi au chiffre de 2615 francs.

A l'unanimité, c'est cette somme qui a été retenue par les juges qui ont donc condamné M. Ducommun à la verser à la Confédération, avec intérêts de 5 % dès le 10 mai 1968. Les 4/5mes des frais seront supportés par la Confédération, le dernier par M. Ducommun.

La ville de Neuchâtel n'a plus de pensionnat
« Irena » a fermé ses portes

Neuchâtel, ville d'études, ne possède plus de pensionnat pour jeunes filles. Après « Monruzy », « Irena » a fermé ses portes. Cette institution, créée en 1921 par Mme Rougemont-Trisoglio, avait été reprise ensuite par ses deux filles, Mlles Nora et Marie-Rose Trisoglio, elles-mêmes secondées par leur beau-frère, M. Pierre Guinand. Il s'agit donc d'une entreprise familiale qui a formé, pendant cinquante ans, des jeunes filles venues à Neuchâtel pour y apprendre le français et parfaire leur éducation.

Les premières pensionnaires ont été logées à Vauseyon. C'est en 1931 que fut inaugurée la « maison rouge du Chanet », sise 35 rue du Suchiez. La réputation du pensionnat ne se fit pas attendre, tant en Suisse qu'à l'étranger et une seconde maison fut acquise en 1939 tandis qu'un troisième bâtiment complétait les installations en 1958. Quarante-huit jeunes filles étaient accueillies ces dernières années à « Irena », les cours étant donné par Mlles Trisoglio et une équipe de professeurs qualifiés.

Actuellement, quelque 2200 anciennes pensionnaires, retournées chez elles dans les cinq continents, parlent très certainement souvent à leurs amis, leur famille, leurs enfants, voire leurs petits-enfants, de leur séjour à Neuchâtel...

L'heure de la retraite a sonné pour les responsables qui peuvent être fiers du succès enregistré. Comme le dit M. Piaget, président de l'Association des établissements de l'enseignement privé, section de Neuchâtel et environs, Mlles Trisoglio ont, pendant un demi-siècle, considéré l'enseignement comme un art, une vocation, un idéal.

Hier soir, avant de fermer définitivement les portes du pensionnat « Irena », la direction a groupé tous les anciens collaborateurs.

Et les souvenirs ont été égrenés au cours d'une collation, tant par des dessins présentés par M. Alex Billeter, qu'au cours des discussions qui ne cessèrent que tard dans la soirée. R.W.S.

COLOMBIER

Société des samaritains

La section des samaritains de Colombier organise un cours de soins aux malades, qui commencera le 15 octobre et durera 7 semaines. Ce cours sera dirigé par le Dr et des infirmières compétentes.

Un tram percute une voiture

● Hier en fin d'après-midi, M. J.-C. P., de Corcelles, conduisait le tram No 73 de Peseux en direction de Neuchâtel. A la hauteur du garage des Poudrières, le conducteur ne put arrêter à temps son tramway qui percuta l'arrière de la voiture de M. V. M., de Neuchâtel, qui était arrêtée derrière une colonne de véhicules. Pas de blessé. Dégâts.

Refus de priorité

● AU volant d'une automobile, Mlle B. R., de Cressier, circulait hier vers 18 h rue Pierre-à-Mazel, lorsqu'une motocyclette conduite par M. E. K., de Neuchâtel, lui refusa la priorité. Pas de blessé. Dégâts.

Vol de voiture

● ENTRE le 16 septembre à 19 heures et le 17 à 5 h 30, une voiture Citroën « Dyane », de couleur grenat, portant plaques « NE 27073 », a disparu du quai Godet, où elle était garée. Tout renseignement concernant ce véhicule est à communiquer à la police cantonale.

Les autorités biennoises hôtes de Neuchâtel

● ON apprend, de Bienne, que le Conseil municipal et le chancelier de la cité voisine seront reçus à Neuchâtel le 1er octobre prochain. Le Conseil communal de Neuchâtel leur fera visiter quelques réalisations de la ville et un déjeuner sera servi à l'hôtel DuPeyrou.

Que sera la vendange 1971 ?

Que sera la prochaine vendange dans le vignoble neuchâtelois ? Il est encore difficile de le dire avec précision car il est évident que les circonstances météorologiques de ces prochaines semaines seront déterminantes.

Dans l'éventualité d'un temps serein, on peut estimer que la récolte du Chasselas sera un peu moins bonne que celle de l'an dernier. Si certaines vignes portent quatre gerles à l'ouvrier, d'autres ont été gelées et n'en donneront que deux en raison de leur affaiblissement. Pour le Pinot noir, la quantité ne dépassera pas deux gerles à l'ouvrier, la moyenne se situant autour d'une gerle et demie.

En raison de l'ensoleillement de cette année la vigne se trouve de quelques jours en avance par rapport à la normale et d'environ 10 jours par rapport à l'an dernier. Tout laisse espérer pour l'instant une récolte assez semblable à celle de 1964. Nous y reviendrons.

Si le beau temps se maintient, l'excellent raisin qui murit pour le moment, pourrait être récolté dans les premiers jours d'octobre pour le rouge. Une semaine plus tard pour le blanc.

ACCIDENT « AU SANG DE BŒUF » POUR LES SOLDATS DU RGT 8

10 h 30 sonnaient au clocher du village de Kirchdorf lorsqu'un camion de la compagnie EM Bat inf 8, stationné dans la localité voisine, entra en trombe dans le village où se trouvait justement le commandant du régiment, le colonel Parel, et quelques officiers. Le camion s'arrêta, un soldat en sorti la mine déconfite et annonça qu'un grave accident venait de se produire à quelques centaines de mètres de là, une jeep militaire étant entrée en collision avec une voiture privée. Trois personnes étaient grièvement blessées. Quand le colonel arriva sur les lieux, l'ambulance et l'équipe sanitaire venaient d'y arriver églaement.

Le sang coulait partout. C'était du sang de bœuf que l'on avait récolté la veille aux abattoirs ! L'accident — vous l'avez deviné — était simulé. Fort bien d'ailleurs !

Les soldats sanitaires se sont mis au travail, les plaies ont été pansées, les hémorragies arrêtées et les blessés rapidement emmenés à l'infirmerie du bataillon. Au dernières nouvelles, ils se portent comme des fleur !

Une bonne partie des soldats de la fanfare a assisté à l'exercice, car les « fanfarons » sont accessoirement soldats sanitaires. A propos, la fanfare du Rgt inf 8 donnera des concerts au Locle (Salle Dixi) lundi 27 septembre, à la Chaux-de-Fonds (Salle de Musique), mardi 28 et à Neuchâtel (Salle des conférences) vendredi 1er octobre.

De leur côté, les soldats des autres compagnies ne restent pas inactifs. Pendant que la plupart font des exercices de tir sur les collines de l'Emmental et du Gürbetal, les grenadiers, eux, jouent aux pontonniers sur l'Aar.

Avec dextérité et célérité, ils jettent entre les deux rives de l'Aar et au-dessus de ses eaux tumultueuses un pont prévu pour assurer le passage de tout un bataillon.

Le spectacle de l'assemblage des éléments de ce pont qui ne vivra que ce que vivent les cours de répétition est spectaculaire. Précisons que toutes les mesures de sécurité sont prises lors de tels exercices et que si, hier, un grenadier tâta de l'eau, ce fut plus parce que le temps invitait à la baignade que par accident !

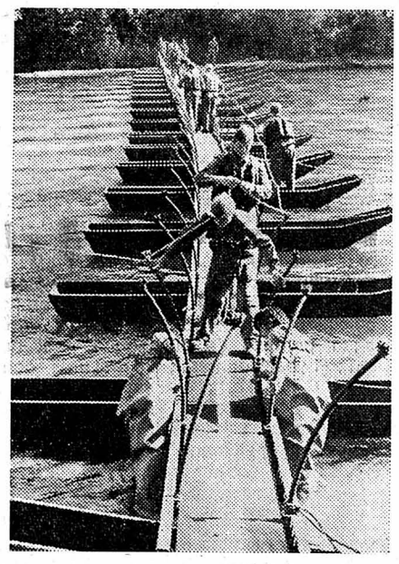

Et pendant ce temps, les grenadiers construisent des ponts.

Accident : plus vrai que nature...

LE LANDERON

Les écoliers « nettoient » la nature

(c) L'année dernière, un contretemps avait empêché les écoliers du Landeron de faire leur part de travail dans la campagne «S.O.S. nature 1970». Ils se sont bien rattrapés hier. Selon un plan préalablement établi, les classes ont arpenté tout le secteur des grèves du lac, ainsi que plusieurs hectares des forêts communales. Malgré le soleil, le temps était plutôt froid, ce qui avait l'avantage d'éviter une désagréable rencontre avec une vipère. L'opération s'est révélée des plus utiles. Guidés par le directeur des forêts, son personnel et le corps enseignant, les élèves, petits et grands, ont travaillé de bon cœur pour débarrasser la nature de tout ce qui n'a rien à y faire. Conduits à pied d'œuvre par des automobilistes bénévoles, les enfants ont rassemblé deux camions de déchets, dont il n'est plus nécessaire de faire la description...

Après un joyeux pique-nique à la métairie du Haut, les écoliers ont été renseignés sur les valeurs forestières par M. Bardet, inspecteur de l'arrondissement.

Bob Morris, le cascadeur, a parcouru 48 km sur deux roues avec sa voiture !

Vous n'avez certainement jamais circulé entre Paris et Chartres sur deux roues : non pas en moto, mais bien 48 km sur deux roues de voiture ! Bob Morris, le jeune cascadeur blond, l'a accompli, lui, cet exploit. Morris est à Neuchâtel depuis hier avec la troupe de cascadeurs internationaux, les « Hell drivers », les conducteurs de l'enfer... Toute la troupe, avec femmes et enfants ont posé leurs roulottes et leurs voitures sur les Jeunes-Rives (escale dans leur tournée européenne) où ils ont donné hier soir leur première représentation à Neuchâtel (ils s'y produiront encore ce soir). La spécialité des sept pilotes ? Sauter en moto par-dessus trente personnes couchées sur le sol, faire des courses de voitures avec des hommes sur le toit à l'exemple des courses de chars romains, traverser des barrières de feu avec un volontaire hissé également sur le toit, qui s'élance dans les flammes ; et une chose qu'un seul homme actuellement est capable de faire : un « tonneau » complet parfaitement contrôlé... et bien d'autres démonstrations qui leur font « sacrifier » trois ou quatre vieilles voitures par jour !

Bob Morris était hier après-midi à l'entraînement sur les Jeunes-Rives. « Le terrain n'est vraiment pas approprié aux genres d'exercices que nous faisons, tous ces cailloux... il est difficile de maîtriser les engins... » Quelques secondes plus tard d'ailleurs, alors qu'il roule avec sa voiture équilibriste sur deux roues, un pneu éclate...

« Je crois qu'on naît cascadeur, on n'en a pas l'idée tout à coup comme ça... il y a d'ailleurs trois écoles pour apprendre ce métier : à Paris, à Hollywood, à Los-Angeles, toutes trois rattachées à des maisons cinématographiques. J'ai moi-même tourné dans un film de James Bond... »

Et à voir la concentration de Bob Morris au volant de sa voiture, on comprend mieux que ce ne doit pas être si facile de « faire le singe » sur ces drôles de machines...

A.-L. G.

Bob Morris au volant de sa voiture-équilibriste, au départ de sa « randonnée » sur deux roues...

(Avipress - J.-P. Baillod)

Nouvelles financières

Rachat possible de Lamborghini par un Neuchâtelois

On annonçait à la fin de l'hiver dernier que Lamborghini-tracteurs, avec en reprise 2000 véhicules, avait été racheté par Fiat, ce qui n'étonna pas ceux qui savaient cette société — il est vrai de petite envergure — aux prises avec de sérieuses difficultés. L'entreprise s'était jusque-là spécialisée dans la construction et la vente d'un petit tracteur de 25 chevaux qui manquait précisément dans la gamme des tracteurs Fiat.

Or voici qu'une nouvelle, pour le moins prématurée mais non sans fondement, vient de faire sensation dans les milieux de l'automobile. En effet, cette fois-ci la branche automobile du Holding Lamborghini serait à son tour rachetée par une société étrangère et, qui est plus est, suisse.

Des pourparlers sont effectivement entamés à l'heure qu'il est entre Lamborghini et M. Georges-Henri Rossetti, l'oncle de ce dernier, M. Willy Rossetti n'étant pas intéressé à l'affaire. Il est bon de préciser cependant que ces négociations qui portent sur le rachat de 51 % du capital-action, de Lamborghini-automobiles n'ont pas encore abouti, les parties ne s'étant pas encore mises d'accord sur le montant de la transaction. rien n'est donc encore signé !

Si tel devait être le cas, de toute manière pas avant quelques semaines, on ne manquerait pas de s'interroger sur l'avenir de cette prestigieuse marque. Lamborghini-automobiles est l'une des quatre affaires Lamborghini au nombre desquelles on compte encore une petite industrie de brûleurs qui marche fort bien ainsi qu'une autre spécialisée en produits de parfumerie. C'est une moyenne de 500 voitures de grand luxe qui sortent chaque année de ses usines dont plus de la moitié vont aux Etats-Unis où ces modèles connaissaient un grand succès. Toutefois, les récentes limitations de vitesse imposées aux Américains n'ont pas permis d'augmenter sensiblement le volume des ventes dans ce pays.

S. SCH.

Un chef d'Etat à Neuchâtel : le président Kerembrun est venu annoncer les vendanges de la butte Montmartre

Noblesse oblige : le ministre du ravitaillement a de la brioche. Il a des titres également. Une bonne vingtaine en passant par la Confrérie nationale du « Taste-Fromage » et les Compagnons du Beaujolais. Le paradoxe veut enfin que ce républicain règne sur une bonne centaine de sujets, tous d'illustre lignée : crottin de Chavignol, bleu de Bresse, boulette d'Avesnes ou fourme d'Ambert. Car André Pajolec, ci-devant ministre de la République de Montmartre, est aussi le commis-voyageur des fromages de France. Et c'est au cours d'une de ses nombreuses tournées en Suisse où il défend les pâtes molles, persillées et demi-dures contre une insidieuse campagne nationaliste, qui ne repose sur rien et que n'aurait sans doute pas reniée M. Schwarzenbach, que Pajolec a retrouvé hier le chef de l'Etat. C'était au Pavillon des Falaises. On ajouta donc un couvert à la table de Mme Kerambrun et du président de la République qui passaient quelques heures à Neuchâtel, en routev ers Dozza, un petit village de la campagne bolognaise jumelé de fraîche date avec l'Etat montmartrois.

Charles Jaquet, ambassadeur général de la République pour la Confédération helvétique et le consul Di Paolo étaient là. Si l'on vit moins Armand Montandon, autre ambassadeur, c'est parce qu'il était de garde devant ses fourneaux, couvant le saucisson du pays, assaisonnant la tomate de Marin, bichonnant les filets de perche et l'escalope de veau, servie à la crème, dans un manteau pour duchesse de Normandie.

LE 25 SUR LA BUTTE...

Le Bagne et le Jura servis, le Jura surtout qui faillit faire de Pajolec un traître à son pays, le président de la Republique se mit à dessiner sur le dos des menus. C'étaient des paysages montmartrois, façon plaisante de rappeler que sur la butte la fête des Vendanges aura lieu le 25 septembre. Les ambassadeurs suisses et les Vignolants seront là. Il y aura un grand cortège folklorique, avec majorettes et Poulbots et, après, on se retrouvera dans les vignes, entre la rue des Saules et la rue Saint-Vincent, près du Lapin Agile, à une portée de tire-bouchon de la fenêtre à laquelle, craignant Pierrefitte, Utrillo s'accrochait.

On connaît mal la République de Montmartre. Vieille d'un demi-siècle, entretenant d'excellentes relations avec l'autre à laquelle elle apporte sa joie de vivre, cet Etat dans l'Etat est avant tout une œuvre de bienfaisance que créa le dessinateur Francisque Poulbot. Grâce à elle, grâce aux quelque 200 bouteilles de clairet, fruit de ses vignes, qui sont vendues chaque année aux enchères, bien des misères peuvent être soulagées.

A l'étranger, les nombreux ambassadeurs et le personnel consulaire de la République ne restent pas inactifs. La moitié de l'argent que rapporte la vente de cartes de citoyens d'honneur va aux enfants et aux vieillards du 18me, l'autre à des œuvres du pays. A Morges, où l'ambassadeur Jaquet s'est retiré après avoir laissé à de nouvelles mains la barre de l'ABC, les Grandes-Roches et le Nid en ont déjà profité.

Cette République a du cœur. Combien d'autres, plus belles sous l'Empire, peuvent-elles en dire autant ?

Cl.-P. CH.

AVIS OFFICIELS

VILLE DE NEUCHÂTEL

La direction des bibliothèques et musées met au concours un poste de

animateur et administrateur

du Musée d'art et d'histoire.

Exigences : être porteur d'un titre universitaire, connaître les problèmes touchant à l'art ou à l'histoire, avoir le sens de l'organisation, des responsabilités, de la collaboration et du contact avec les jeunes, faire preuve d'initiative.

Entrée en fonction : à convenir.

Traitement : selon expérience, dans le cadre du barème des traitements communaux.

Tous renseignements peuvent être demandés à la direction des bibliothèques et musées, hôtel communal, 2000 Neuchâtel.

Adresser offres manuscrites, accompagnées d'un curriculum vitae, à cette même direction jusqu'au 30 septembre 1971.

INSTITUT NEUCHATELOIS

Concours scolaire 1971

Il est ouvert aux apprentis ou employés, aux élèves d'écoles professionnelles ou d'institutions privées du canton, de 16 à 20 ans, de langue maternelle autre que le français, et en séjour dans le canton depuis 2 ans au maximum.
Exposé oral, en français, d'un quart d'heure, individuel ou par groupes de 3 ou 4 candidats :

Impressions personnelles sur certains aspects du pays neuchâtelois (site, monument, localité ou habitants).

Envoi d'un travail préalable, éliminatoire : texte manuscrit de 2 pages A4 environ, résumant l'exposé oral, jusqu'au 15 novembre 1971.
Prix en espèces au printemps 1972.
Renseignements et conditions détaillées : Concours de l'Institut neuchâtelois, M. E. Berthoud, Bibliothèque de la Ville, 3, place Numa-Droz, 2000 Neuchâtel. Tél. 25 13 58.

Pour insérer une petite annonce au tarif réduit de 30 centimes le mot vous avez la possibilité de passer à notre bureau de réception, 4, rue Saint-Maurice, ou d'inscrire votre annonce au dos du coupon d'un bulletin de versement postal.

Ces annonces ne sont pas acceptées par téléphone et elles doivent être payées avant la parution. Les annonces commerciales ainsi que les annonces pour la vente de véhicules à moteur ne sont pas admises dans la catégorie des petites annonces.

ENCHÈRES

ENCHÈRES PUBLIQUES

Le greffier du tribunal du district de Neuchâtel vendra, par voie d'enchères publiques,

le mercredi 22 septembre 1971, dès 13 h 45,

dans l'appartement sis au 3me étage (à droite) de l'immeuble **Boine 49,** à **Neuchâtel,** les objets suivants :

1 buffet de service style Henri II ; 1 grande table à rallonges, noyer ; 6 chaises diverses ; 1 chambre à coucher, en cerisier, composée de : 2 lits complets, 2 tables de nuit, 1 commode, 1 table et 1 glace ; 1 canapé-lit ; 1 petite table de salon ; 1 lampadaire ; 1 commode-lavabo ; 1 table style Louis XV 1900 ; 1 miroir de vestibule ; 2 tapis de milieu, moquette laine ; 1 régulateur Zénith ; 1 transistor Médiator ; 1 aspirateur Electrolux ; 1 grand frigo General Electric (200 litres) ; 1 cuisinière à gaz Soleure ; 1 table de cuisine et 2 tabourets ; 1 pendule de cuisine ; 1 petit buffet bas ; 1 bassine laiton ; 1 poissonnière ; 2 gravures couleur, époque XVIIIe, signées C. Hackert ; 1 aquarelle originale, du XIXe ; ainsi que bibelots, argenterie (métal argenté), vaisselle, verrerie, linge (draps, nappes, serviettes), etc.
Conditions : paiement comptant, échutes réservées. Pas d'exposition avant la vente.

Pour le greffier du tribunal :
L. Chassot, 1er subst.

A LOUER

A louer immédiatement

1-2 LOCAUX

de bureau, à Neuchâtel, qui conviendraient à un secrétariat d'une association. En commun accord, une secrétaire, c'est-à-dire une téléphoniste, pourrait être disponible pour collaboration mutuelle.
Adresser offres sous chiffres 149-957 au bureau du journal.

A louer ou éventuellement à vendre

chalet

meublé, au bord du lac de Neuchâtel, confort.
Tél. (038) 31 66 98, après 19 heures.

A LOUER tout de suite ou pour date à convenir, rue de la Dîme, Neuchâtel,

appartements grand confort

4 appartements de 6 ½ pièces, Fr. 880.— à 1200.—.
+ charges.
Tél. (038) 41 12 84.

A louer, quartier des Parcs, appartement

3 chambres

salle de bains, cuisine, dépendances, chauffage par calorifère. Loyer mensuel 230 fr.
Ecrire à case postale 31539, 2001 Neuchâtel.

A louer à Peseux, dans

VILLA LOCATIVE

appartement 3-4 pièces, vue étendue, confort.
Faire offres sous chiffres JF 2080 au bureau du journal.

A louer à Neuchâtel, quartier ouest, appartement de

4 pièces

cuisine équipée, tout confort. Libre dès le 24 octobre.
Loyer 505 fr. + chauffage et eau chaude.
Adresser offres à OM 2106 au bureau du journal.

A louer à Auvernier

magnifique villa

de 4 pièces, tout confort.
Bail d'une certaine durée à convenance de l'amateur.
Entrée en jouissance fin de l'année 1971.
Adresser offres écrites à JC 2048 au bureau du journal.

A louer à Anet, pour le 1er novembre ou date à convenir, bel

appartement de 4 pièces

avec garage et jardin, chauffage central. Loyer avantageux.

S'adresser à K. Hostettler, boucherie, Anet.
Tél. (032) 83 18 31.

A louer, à partir de novembre 1971, au centre de Neuchâtel, dans nouvel immeuble commercial, en rez-de-chaussée et entresol,

locaux à l'usage de magasins

Excellent emplacement d'une superficie totale de 450 m2 (divisible).
Pour tout renseignement, s'adresser à :

FIDIMMOBIL S.A., Saint-Honoré 2, 2000 **Neuchâtel.** Tél. (038) 24 03 63.
Bureau d'architecture

PIZZERA S.A., rue du Pommier 3, 2000 **Neuchâtel.** Tél. (038) 25 33 44.

DEMANDES A LOUER

Entreprise de construction cherche à louer à moyen terme :

LOCAUX D'ENTREPOSAGE FERMÉS

d'environ 200 m2, comprenant :

— un pont-roulant de 5 t.
— fonds en dur
— accès par camion
— hauteur utile sous pont-roulant : 4 m

Faire offres sous chiffres P 900249 N, à Publicitas, 2000 Neuchâtel.

A toute demande de renseignements, prière de joindre un timbre pour la réponse.
Feuille d'avis de Neuchâtel

Couple infirmier

en vue de sa retraite, cherche

logement

avec mi-confort, si possible région des hôpitaux.
Adresser offres écrites à HG 2115 au bureau du journal.

Le magasin Beldona cherche, pour une vendeuse,

studio

meublé, en ville, libre immédiatement.
Tél. (038) 25 29 69.

◆◆◆◆◆◆◆◆◆◆◆◆

Nous cherchons à louer

GARAGE

Zone : alentours place de la Rosière ou fin rue des Parcs.
Tél. 24 57 83.

◆◆◆◆◆◆◆◆◆◆◆◆

On cherche à louer

appartement de week-end

à l'année.
Adresser offres écrites à LJ 2103 au bureau du journal.

Médecin cherche, à Neuchâtel ou aux environs, un

appartement moderne

de 5 à 6 chambres, avec garage.
Adresser offres écrites à NM 2121 au bureau du journal.

IMMEUBLES

Je cherche à acheter

terrain agricole

Région : Cortaillod - Bevaix - Gorgier.
Grandeur : minimum 4000 m2.
Prix : jusqu'à 8 fr. le m2.
Ecrire à : case postale 13, 2016 Cortaillod, ou tél. (038) 24 57 26), heures de bureau.

On cherche à acheter, dans la région de Saint-Blaise - le Landeron,

terrain industriel

d'une surface de 6000 à 10.000 m2.
Adresser offres écrites à ON 2122 au bureau du journal.

A vendre, pour raison de santé, en bordure de la RN 5, dans le Vignoble neuchâtelois, un

hôtel-restaurant-bar

entièrement rénové avec immeuble locatif. Fortes possibilités d'expansion.
Faire offres écrites à fiduciaire F. Anker, Sagne 17, 2024 Saint-Aubin.

A vendre à l'est de Neuchâtel,

immeuble locatif

comprenant : 9 appartements de 1, 2, 3 et 4 pièces, 3 garages et places de parcs.
Pour renseignements et visite, s'adresser à fiduciaire Rolf Zeller Clos-de-Serrières 20, 2003 Neuchâtel.

On cherche au centre de la ville

IMMEUBLE

bien situé avec magasin.
Surface 200 m2 au minimum.
Adresser offres détaillées sous chiffres FW 0865 au bureau du journal.

A vendre

terrains pour villas

à Colombier - Bôle - Auvernier - Saint-Blaise.
Excellentes situations. Belles parcelles pour petites industries non bruyantes, à Colombier.
Prix intéressant. Visite sans engagement.
S'adresser à **PIZZERA S.A.,** rue du Pommier 3, Neuchâtel. Tél. 25 33 44.

A vendre à Cressier, en bordure de la route cantonale,

2 maisons anciennes

avec terrain attenant, soit 827 m2.
Pour tous renseignements, écrire sous chiffres KJ 2118 au bureau du journal.

A vendre à **Domdidier (FR)**

USINE

3 fois 150 m2, avec monte-charge, garages pour 3 voitures, appartement 3 pièces tout confort. Jardin, terrain 1230 m2, avec voie CFF ; conviendrait pour dépôt de meubles, artisan, atelier mécanique.
Prix : Fr. 240.000.—.
Tél. (021) 95 19 95.

Colombier

A vendre **PARCELLE POUR VILLAS,** quartier résidentiel.
Adresser offres écrites à PN 2107 au bureau du journal.

A vendre à Champion,

PETITE MAISON

de 5 pièces, chauffage central, bain, W.-C., garage.
Prix : Fr. 128.000.—.
Pour traiter environ Fr. 45.000.—.
s'adresser sous
Pour tout renseignement, chiffres V 920454, à Publicitas, 48, rue Neuve, 2501 Bienne.

A vendre au Val-de-Ruz, côté sud,

terrain

de 2100 m2, zone villas.
Tél. (038) 36 12 05.

Commerçants

Ne vous creusez pas la tête pour vos problèmes de publicité. Nous avons pour les résoudre un service à votre disposition.
Feuille d'avis de Neuchâtel

OFFRES D'EMPLOIS

Fabrique d'horlogerie à Bienne cherche

horloger complet

ayant des connaissances techniques, et capable, par la suite, de prendre des responsabilités.

Faire offres manuscrites sous chiffres 80.0.19708 aux Annonces Suisses S.A. « ASSA », 2501 Bienne.

DELTA

Pour la surveillance d'un groupe de

tours automatiques ESCO

des types D4 et D6, nous cherchons

un décolleteur-metteur en train

qualifié.

Il serait souhaitable que notre nouveau collaborateur ait déjà travaillé avec de telles machines, et apporte une certaine expérience. Sinon nous sommes prêts à introduire dans ce domaine d'autres décolleteurs ayant fait un apprentissage.

Envoyez vos offres à :

DELTA S.A., manufacture suisse de vis de précision et décolletage, 4500 Soleure. Tél. (065) 2 68 61.

La confiserie tea-room P. Hess, Treille 2, 2000 Neuchâtel, cherche

sommelière

Débutante acceptée.

Gain accessoire

Nous cherchons, dans le Val-de-Ruz, des dépositaires possédant voiture utilitaire et petit dépôt, qui seraient à notre disposition pendant les heures suivantes :
de 6 h 30 à 8 h ;
de 17 h 30 à 19 h.

Pour renseignements complémentaires, prière de téléphoner au (038) 45 10 10.

Fabrique d'horlogerie de Saint-Blaise S.A., Saint-Blaise, engage :

mécaniciens-outilleurs

ouvriers - ouvrières

pour montage d'appareils et travaux sur machines.

Appartements disponibles.

Faire offre ou se présenter.

Tél. (038) 33 28 62.

Nous cherchons

gouvernante-nurse

entre 25 et 40 ans, cultivée, de caractère agréable, pour remplacer maîtresse de maison et s'occuper de deux enfants, à l'extérieur de la ville, dans cadre agréable.

Faire offres, avec références, curriculum vitae et photo, sous chiffres GF 2114 au bureau du journal.

Garage R. WASER, Seyon 34-38, Neuchâtel. Tél. (038) 25 16 28
cherche

1 serviceman

pour son département vente d'essence, pneus, etc.
Place stable et bien rétribuée + nombreux gains accessoires.
Semaine de cinq jours.
Avantages sociaux.
Appartement de 2 chambres et cuisine à disposition.

Employée de bureau

pour facturation et correspondance trouverait place stable et bien rétribuée dans fabrique de moyenne importance. Entrée au plus tôt.
C. HUGUENIN-SANDOZ, Plan 3, Neuchâtel. Tél. (038) 25 24 75.

Laurence, 6 ans et Delphine, 2 ans cherchent, pour entrée immédiate, dans chalet privé, une gentille

NURSE

Heures de travail régulières, congé le dimanche. Vie de famille et bon salaire.

Famille Löliger, Motel Nord-Sud, 4699 Hauenstein. Tél. (062) 21 66 77.

Restaurant **LA PRAIRIE,** à Neuchâtel, cherche

un homme

pour différents travaux de maison, à temps partiel ou à plein temps. Nourri, logé, blanchi. Age indifférent.
Bonnes conditions de travail assurées.
Faire offres ou téléphoner à J. Robatel, restaurant **LA PRAIRIE,** Grand-Rue 8, 2000 Neuchâtel. Tél. (038) 25 57 57.

TRANSAIR S.A.

Nous cherchons, pour entrée immédiate ou à convenir :

2 mécaniciens
1 aide-mécanicien

pour notre atelier moteurs.
Travail intéressant et varié, avec possibilité de se perfectionner et de se spécialiser dans le domaine de l'aviation.
Nous offrons :
places stables, bons salaires, caisse de retraite.
Faire offres, avec curriculum vitae et prétentions de salaire, à la Direction de **TRANSAIR S.A.,** aéroport de Neuchâtel, 2013 Colombier.

FTR
FABRIQUES DE TABAC REUNIES SA NEUCHATEL

Nous cherchons pour notre division controller un(e)

SECRÉTAIRE-COMPTABLE

pouvant justifier d'une solide formation professionnelle, ayant le goût des chiffres et de l'intérêt marqué pour la comptabilité.

Nous demandons en outre :

— langue maternelle française ;
— bonnes connaissances d'anglais ;
— très grande discrétion ;
— sens de l'organisation et de la collaboration.

Nous offrons :

— une ambiance de travail agréable ;
— des travaux variés ;
— des possibilités de développement personnel ;
— une rémunération adaptée aux conditions de travail actuelles ;
— des prestations sociales de premier ordre.

OFFRES ET RENSEIGNEMENTS:
SERVICE DU PERSONNEL
TEL. 038/211145 2003 NEUCHATEL

Nous engageons

GRAVEUR DE LETTRES

connaissant bien le travail sur pantographe.

Jeune homme, ou personne habile, serait volontiers mis au courant.

Adresser les offres ou se présesnter chez :

HUGUENIN MEDAILLEURS S.A. LE LOCLE

Bellevue 32 2400 LE LOCLE. Tél. (039) 31 57 55

TORRE-AMSA, le plus grand magasin spécialisé de la région neuchâteloise en : **transistors - enregistreurs tourne-disques - télévision - haute-fidélité - photociné - ARTICLES MÉNAGERS,** cherche des

VENDEURS

si possible déjà au courant d'une de ces branches, ou s'y intéressant.
Intéressement direct aux ventes.

Possibilités d'avancement rapide pour des candidats sérieux et capables.

Nous offrons un travail varié, tous les avantages sociaux d'une entreprise moderne, notamment un fonds de prévoyance, une assurance maladie, deux matinées de congé par semaine et une ambiance de travail agréable.

Entrée immédiate ou date à convenir.

Veuillez adresser offres à
TORRE-AMSA, Aux Arts Ménagers S.A.,
5, rue des Fausses-Brayes, 2000 Neuchâtel
ou téléphoner pour prendre rendez-vous, au
(038) 25 76 44.

ELECTRONA

entreprise jeune et dynamique cherche, afin de faire face à son expansion,

personnel d'atelier

soit
régleurs de relais
monteurs d'appareils
contrôleurs
conducteurs de machines
magasiniers
soudeuses
contrôleuses-visiteuses

Entrée immédiate ou à convenir.
Formation assurée par nos soins.

Semaine de 5 jours. Horaire de travail normal ou en équipe selon convenance. Prière d'adresser offres, de se présenter ou de téléphoner à M. Badertscher.

ELECTRONA

ELECTRONA S.A., 2017 Boudry (NE)
Tél. (038) 42 15 15.

Yoplait a créé un nouveau péché autorisé, sa fine crème dessert pour vos recettes ou à la cuillère
Selon votre gourmandise vous pouvez napper d'une fraîcheur Yoplait caramel ou Yoplait chocolat les fruits de saison que vous préférez
Et si vous ne pouvez pas attendre pour déguster votre crème de gourmet prenez simplement votre cuillère
Comment préférez-vous votre nouvelle crème dessert Yoplait

Si vous avez besoin d'un prêt — consultez-nous!
rapide — discret — avantageux
Je désire recevoir, sans engagement, votre documentation
Nom
Rue
Localité FN
Banque Metro Zurich
Badenerstrasse 141 Tél. 01/39 71 11

A VENDRE
magnifiques occasions
6 chaises Louis XIII
rembourrées, 250 fr. pièce
2 fauteuils Louis XV
grand modèle, 390 fr. pièce
1 fauteuil Louis XVI
390 fr.
1 guéridon Louis XIII
220 fr.
1 guéridon Louis XV
420 fr.
2 chaises neuchâteloises
150 fr. pièce
Magasin ouvert le samedi de 14 à 17 heures.
M. RITTER
MEUBLES DE STYLE
Ch. de la Pacotte (route du haut)
AUVERNIER - Tél. 41 23 90

Bien placer son argent

- UN ESCALIER DE PIERRE OU DE BOIS peuvent apporter un élément décoratif et chaleureux à votre intérieur si vous les revêtez de nos fameux tapis en acrilan.
- CES TAPIS sont excessivement résistants et... lavables. Ils sont insensibles à l'eau.

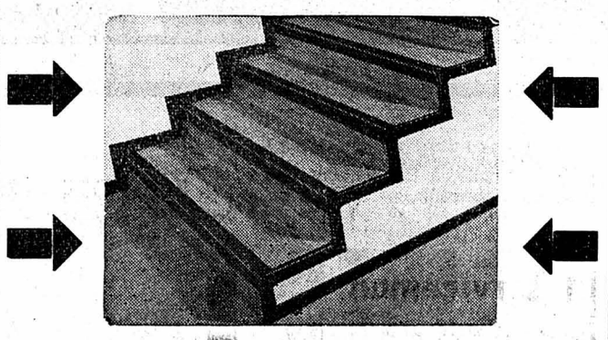

- PLASTIQUE OU TAPIS ? VOUS HÉSITEZ ? NOS COLLABORATEURS VOUS RENSEIGNERONT OBJECTIVEMENT ET AIMABLEMENT.

Devis au prix du jour, sans engagement.

Masserey
Magasin d'exposition: Portes-Rouges 133
8 VITRINES - 400 m² - PARC - Tél. 25 59 12
Remise à neuf des vieux sols et escaliers fades et démodés

Beau choix de cartes de visite à l'imprimerie de ce journal

par le chemin le plus court au plus avantageux
Prêt personnel
– Discrétion absolue, pas d'enquêtes fastidieuses
Bulletin de commande pour argent comptant
Je désire un prêt personnel de frs. (max. frs. 25000.—) 391
remboursable en mensualités (max. 60 mois)
Nom
Prénom
Rue
NP/Lieu
No. de tél.
Habitant ici depuis
Ancien domicile
Rue
Date de naissance
Etat civil
Nombre d'enfants
Nationalité
Profession
Employeur
A cette place depuis le
Salaire mensuel frs.
Revenus supplémentaires frs.
(salaire de l'épouse etc.)
êtes-vous propriétaire d'immeubles
Loyer mensuel frs.
Prêt destiné à
Date
Signature
remplir - envoyer - profiter!
Crédit Renco
1211 Genève 1, 31, rue du Rhône, Téléphone 022/24 63 53
Succursales: Zurich, St-Gall, Vaduz

armourins
neuchâtel

Renault 16. Raison: Traction avant. Puissance accrue. Roues indépendantes. Freins à disques. Plaisir: Tenue de route. Vitesse de pointe 150. Coffre extensible.
RENAULT 16
Concessionnaire du district de Boudry
Garage de la Béroche
S. Perret
2024 Saint-Aubin. Tél. (038) 6 73 52.

Un bon texte publicitaire
DROIT AU BUT
d'autant plus s'il paraît au bon moment dans le plus important tirage du canton.
FEUILLE D'AVIS DE NEUCHÂTEL

ENSA Action AEG

	Prix conseillé	Nos prix
Machine à laver le linge **Lavalux**	1290.—	990.-
Machine à laver le linge **Bella**	2290.—	1990.-
Machine à laver le linge **Régina**	2690.—	2390.-
Machine à laver la vaisselle **Favorit F.**	1890.—	1590.-
Machine à laver la vaisselle **Favorit de Luxe Bio**	2290.—	1990.-

10 jours à l'essai sans engagement
Electricité Neuchâteloise S. A.
Agence dans tout le canton

OFFRES D'EMPLOIS

HF

Nous cherchons

secrétaire-sténodactylographe

bilingue (français-allemand) ayant de l'initiative et pouvant s'adapter rapidement à un travail varié et intéressant (correspondance, réception et téléphones).

Salaire intéressant, avantages sociaux modernes.

Entrée immédiate ou à convenir.

Se présenter ou faire offres à :

HASLER FRÈRES - 2013 COLOMBIER-NEUCHATEL.
Tél. (038) 41 37 37.

---

hildenbrand

engage :

DESSINATEUR SANITAIRE
CHEF DE CHANTIER
MONTEURS
AIDES-MONTEURS
FERBLANTIERS

Places stables et très bien rétribuées pour personnel qualifié.

Faire offres à **HILDENBRAND & Cie S.A.**, installations sanitaires-ferblanterie, Rue de Saint-Nicolas 10, 2000 **NEUCHATEL.**
Tél. (038) 25 66 86-87.

---

meubles **meyer** neuchâtel fbg de l'hôpital tél. 038/25 75 05

2 STANDS AU COMPTOIR SUISSE

Halle 7 – Stand 721

Un choix sensationnel de nouveautés en chambres à coucher, salles à manger, salons, parois murales, chambres de jeunes, etc.

Halle 10 – Stand 1017

Une attraction au Comptoir : un grand stand consacré exclusivement aux salons. Une exposition unique de meubles rembourrés, des plus simples aux plus luxueux, offerts à des prix surprenants.

meubles **meyer** neuchâtel fbg de l'hôpital tél. 038/25 75 05

ELECTRONA

entreprise jeune et dynamique cherche, afin de faire face à son expansion :

outilleurs-moulistes

pour son atelier de fabrication de moules pour matières plastiques :

mécanicien

pour l'entretien de son parc de machines et pour la fabrication d'outils et de gabarits :

monteurs d'appareils électroniques et de télécommunications

pour la construction et le développement d'appareils de contrôle.

Nous offrons :
Situations stables, ambiance de travail agréable ; prestations sociales d'une grande entreprise. Semaine de 5 jours. Les candidats parlant le français ou l'allemand, possédant les connaissances requises ou désireux de les acquérir, sont priés de faire leurs offres ou de téléphoner à

ELECTRONA

ELECTRONA S.A., 2017 Boudry
Tél. (038) 42 15 15 (interne 497).

MAEDER-LESCHOT S.A., fabrique de boîtes de montres, Bienne, engage

POLISSEURS SUR BOÎTES ACIER ET MÉTAL

Nous cherchons des personnes qualifiées pouvant travailler d'une façon indépendante.
Faire offres à **Maeder-Leschot S.A.,** qual du Haut 52, Bienne. Tél. (032) 2 36 36.

FABRIQUE DE MONTRES AVIA
Degoumois & Co. S.A.

engage

HORLOGERS COMPLETS DÉCOTTEURS

ainsi que personnel féminin sans formation.

Se présenter à la Place-d'Armes 3, tél. 25 67 01.

SGT

MEMBRE DE LA SOCIÉTÉ DES GARDE-TEMPS S.A.

Association professionnelle, à Bienne, cherche pour entrée immédiate ou à convenir,

SECRÉTAIRES

de langue maternelle française, de nationalité suisse, habiles sténodactylographes, capables de travailler d'une manière indépendante, allemand ou anglais désirés.

Les candidates sont priées d'adresser leurs offres manuscrites détaillées, sous chiffres Z 920458 à Publicitas, 48, rue Neuve, 2501 Bienne.

UNION SUISSE ASSURANCES

cherche

COLLABORATEUR

pour le service externe.

Nous offrons :
— travail varié et indépendant, entre autres, soin du portefeuille
— très bonne rétribution
— formation complète à débutant
— caisse de pension.

Nous demandons :
— bonne formation de base
— entregent et esprit d'initiative

offre, avec curriculum vitae, à :
F. FELDER, agent général, case postale 1176, 2001 Neuchâtel,
ou contact par téléphone au No (038) 25 40 44.

Huber+co
2068 HAUTERIVE-NEUCHATEL TEL. 038 / 33 13 72

cherche

PERSONNEL FÉMININ

pour son atelier de montage de petites pièces.
Mise au courant pour débutantes.

Nous offrons un travail très propre et intéressant et des conditions avantageuses.

Faire offres ou se présenter sur rendez-vous à Rouges-Terres 23, 2068 Hauterive (Arrêt trolleybus 1, Rouges-Terres.)

VOUS DÉSIREZ AMÉLIORER VOTRE SITUATION

— alors vous pouvez être formé comme représentant (e) d'une maison d'édition de renommée mondiale.

— Une équipe de vente dynamique vous attend.

— Un assistant de direction vous conseille et vous soutient constamment.

— Prestation de salaire d'avant-garde.

— Travail indépendant.

POSSIBILITÉS DE SALAIRE EXCEPTIONNEL

Veuillez prendre rendez-vous pour une séance d'information en téléphonant au (022) 26 29 88

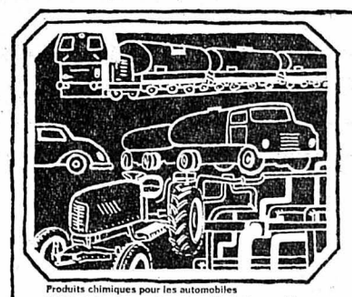

Produits chimiques pour les automobiles
217 Produit anti-corrosif pour les châssis d'automobile
231 Polish universel pour autos
251 Composition de cire et de shampooing noble
256 Shampooing pour automobiles, dissolvant la rouille pour les installations de lavage automatique et le lavage à main
262 Composition de cire noble, résistant, liquide pour toute carosserie de voiture
Soin des mains et des cheveux
33 Détersif soignant les mains
334 Swiss-Hand-Cleaner (Crème pour nettoyer les mains)

Automobiles et machines soignées

Ce sont les produits chimiques LUSSOLIN pour les automobiles, qui pensent à cela.
Est-ce-que vous connaissez les automobiles, les machines, les chemins de fer, les moteurs, etc.?
Est-ce-que vous désirez conseiller les industries, les garages, l'armée ou les CFF?
Est-ce-que la technique vous intéresse?
Mettez-vous en contact téléphonique avec le nr. 092 / (215 87 43
Notre chef du personnel vous renseignera volontiers au sujet de la poste de

Representant

Lussolin

LUSSOLIN SA, 6500 Bellinzona

NOTRE FEUILLETON

L'Inconnue du train de Madrid

par 12

LILIANE ROBIN

Maintenant, je gagne assez pour elle et pour moi. Elle peut enfin vivre en paix dans sa maison. Je travaille à Madrid, mais, dès que je dispose de quelque congé, j'accours vers elle.

L'ombre d'un tendre sourire était revenu sur ses lèvres. Marylène l'observait en silence. En cet instant, elle pénétrait les replis secrets de son cœur. Sous des dehors joyeux et légers, ce grand garçon à l'allure désinvolte cachait, elle en avait la certitude, une âme pétrie de tendresse. Tout à coup, elle souhaita vivement connaître, et cette femme au cœur infiniment dévoué dont il lui parlait, et cette petite maison fraîche et accueillante qu'il décrivait si bien.

— Vous voudrez bien, n'est-ce pas, m'accompagner à Santa Cruz, lorsque vous serez guérie ? demanda Miguel.

— Oui, répondit-elle, émue. Quoi qu'il advienne, j'irai un jour à Santa Cruz avec vous...

Sa voix, sans qu'elle s'en rendît compte, avait soudain un accent si étrange, si profond, qu'il s'alarma.

— Quoi qu'il advienne ? répéta-t-il, troublé. Que voulez-vous dire ?

Elle s'efforça de sourire et répondit d'un ton plus léger :

— Eh bien ! nul ne connaît l'avenir, n'est-ce pas, Mais s'il ne tient qu'à moi, je vous accompagnerai avec plaisir.

Elle se tut. Mais, quelques instants plus tard, peu avant qu'il prenne congé d'elle, elle déclara impulsivement

— Je voulais vous dire... Au sujet de Juan Arenys, je connaissais son adresse parce que je devais lui remettre un pli : un rapport géologique que lui adressait un de ses collègues français...

Ces mots, elle les avait prononcés parce qu'une volonté plus forte que la sienne l'avait obligée à se justifier aux yeux de Miguel Oriola.

Il ne dit rien mais son beau sourire réapparut. Ils échangèrent un long regard tandis que le cœur de Marylène battait plus fort.

Lentement, devant la fenêtre, les roses de Juan commençaient à s'effeuiller.

CHAPITRE V

C'est par un dimanche d'été, paré d'un ciel éclatant et d'un soleil de feu que Luisa vit pour la première fois Marylène Givral.

Elle avait accepté volontiers d'accompagner ses cousins, sans doute par intérêt à l'égard de la blessée qu'elle savait seule en pays étranger, mais surtout dominée par la curiosité. Elle souhaitait connaître celle à qui Juan semblait s'intéresser si vivement.

Mais elle sut admirablement dissimuler son impatience jusqu'à ce qu'ils parvinssent à Santa Helena.

Ce fut elle qui pénétra la première dans la chambre de la jeune Française, suivie de Maria-Dolorès, Loretta et Juan et une stupeur mêlée d'admiration s'empara d'elle à la vue de Marylène.

La blessée était assise dans son lit. On avait enlevé les disgracieux bandeaux qui entouraient sa tête et ses boucles blondes, enfin libérées, encadraient son visage. Ses cheveux lumineux, ses feux verts, frappèrent tout d'abord Luisa. Puis elle vit la pureté de ses traits, de son teint blanc et délicat et elle éprouva un choc au cœur. Brusquement, elle pressentait un danger en cette étrangère et, fascinée, ne pouvait s'en détourner.

Muette, la gorge soudain douloureuse et étreinte comme dans un étau, elle dut faire un effort pour masquer d'indifférence son émotion. Elle venait de découvrir que Marylène Givral était belle, et cette beauté lui faisait peur. Tout en elle était troublant : ses yeux si limpides, si profonds qu'ils donnaient une impression de vertige ; un regard de ciel pâle et froid, si différent des regards sombres et veloutés de la chaude Andalousie. Son teint de fleur de lis, sa chevelure dorée...

Juan et ses sœurs s'étaient approchés de la blessée et échangeaient des propos que l'esprit de Luisa percevait mal. Immobile, le visage figé, elle assistait à cette scène, tout désir et toute volonté annihilés en elle. Soudain, les yeux verts vinrent se poser sur elle et elle sentit son sang courir plus vite dans ses veines.

— Voici Luisa dont je vous ai parlé, Marylène...

C'était la voix de Juan. Qu'avait-il bien pu lui dire à son sujet ?

Elle fit un effort et s'approcha à son tour, un sourire de commande aux lèvres. De près, elle remarqua qu'une cicatrice très fraîche, habilement dissimulée sous les boucles blondes, zébrait en diagonale le haut du front de la blessée et s'enfonçait dans les cheveux dont on avait dû couper quelques mèches. Un pansement léger masquait une entaille plus profonde.

— Je suis enchantée de vous connaître, dit-elle du bout des lèvres et elle mesura combien ces mots étaient dérisoires.

Juan et Maria-Dolorès l'observaient, étonnés. Elle en eut conscience et se fit violence pour ajouter :

— Maria-Dolorès et moi espérons que vous deviendrez notre amie...

Et c'était là, soudain, le vœu sincère que formulait son cœur : ne pas se mettre à haïr cette jeune fille à qui Juan avait déjà donné son amitié !

×××

Bien des nuits avaient succédé à la lumière des matins et à la torpeur des brûlants après-midi.

Plus de trois semaines s'étaient écoulées depuis le jour de l'accident ferroviaire dont les victimes avaient, pour la plupart, déjà quitté l'hôpital.

Une quinzaine de voyageurs y demeuraient cependant encore dont Marylène et Miguel. Mais le jour de sortie définitive du jeune homme approchait. Bientôt, son bras serait déplâtré et il pourrait regagner sa maison, dans le barrio de Santa Cruz où l'attendait sa mère.

Marylène, elle, commençait seulement à se lever et à faire quelques pas autour de sa chambre.

Miguel lui rendait une ou deux visites par semaine, mais il n'ignorait pas que Juan venait aussi la voir, souvent en compagnie de l'une ou l'autre de ses sœurs. Il avait interrogé et taquiné Marylène à ce sujet mais elle s'était montrée très réservée et il avait compris qu'elle n'aimait pas qu'il abordât ce sujet. L'attitude de la jeune fille le déconcertait mais son caractère optimiste lui faisait espérer qu'elle changerait à son égard avec le temps et lui accorderait un jour plus de confiance. Car, en effet, il ignorait encore à peu près tout d'elle et de sa vie passée. Il avait deviné qu'elle ne désirait pas parler de certaines choses et s'en étonnait. Au cours de leurs conversations, elle devenait parfois hermétique et plus distante, et il surprenait souvent la même peine secrète, le même tourment au fond de ses prunelles. A d'autres instants, les lueurs de tendresse et de douceur qu'il y découvrait le bouleversaient.

(A suivre)

LIBRAIRIE JULES TALLANDIER

CHRONIQUE DU VAL-DE-TRAVERS

117e ANNÉE DU COURRIER DU VAL-DE-TRAVERS

critique TV

Quatre-vingt-treize n'est pas sans défaut

« Caméra-sport » sort quelque peu des chemins battus. En lieu et place de l'athlète, du nageur, ou du footballeur, un médecin. C'est du moins ce qu'annonçait le titre de cette émission : « Un médecin pas comme les autres ». de fait, empiétant un peu sur « Horizons », un peu sur d'autres émissions à caractère touristique « Caméra-sport » fit une présentation du Jura que l'on nous pardonnera de préciser bernois, faute d'autre terme, nous autres Neuchâtelois ayant aussi un Jura, comme d'ailleurs bien d'autres cantons, comme chacun le sait. Il s'agissait donc de présenter une contrée, son élevage de chevaux, les fameux Francs-Montagnards mais aussi un élevage commencé plus tardivement, celui du cheval de selle. Le lien entre l'élevage des chevaux, leur dressage et la pratique du sport équestre est évident. Cependant on peut se demander si véritablement « Caméra-sport » devait se charger de la présentation d'une telle émission. Quant à son titre il prêtait à confusion. Avions-nous affaire à un médecin féru de chevaux ou à un vétérinaire spécialisé du cheval ? Le mystère reste entier. L'émission en soi n'était pas extraordinaire, plutôt médiocre même si elle était relevée par la personnalité de cet alerte octogénaire, sympathique, parfait connaisseur et amoureux du cheval, qui donnait le ton à l'émission.

« Spectacle d'un soir » a porté à l'affiche un roman de Victor Hugo, « Quatre-vingt-treize » dans une adaptation de Claude Santelli, une réalisation signée Alain Boudet. « Quatre-vingt-treize » est trop connu pour que l'on commente longuement l'argument. Cette guerre fratricide entre blancs et bleus est l'un des épisodes parmi les plus tragiques de l'histoire de France. Le roman populaire qu'en a tiré Hugo passe bien à l'écran, grâce à ses épisodes colorées, à ses combats, à ses assauts de châteaux, à ses gestes de bravoure, à tout ce côté romantique et humain, de la prise en charge de trois orphelins par les soldats de la République, grâce à l'astuce romanesque de l'opposition politique entre l'oncle et le neveu ou entre le curé et son vicaire.

Par contre, mieux peut-être qu'à la lecture, se marque ce côté ronflant, emphatique, pompeux du lyrisme hugolien. Lues, certaines phrases qui se veulent historiques, ont une certaine noblesse, exprimées de vive voix, elles ne passent pas la rampe. Elles ont un côté tellement ampoulé qu'elles en deviennent grotesques.

La réalisation qu'a tirée Santelli de l'œuvre de Victor Hugo est très fidèle. Les scènes de boucherie, voulues par l'auteur pour frapper l'imagination, y sont reprises avec un souci du détail sanglant qui a presque quelque chose d'un peu morbide. Il semble que l'adaptateur, à force de fidélité, trahit presque l'auteur. Les « ficelles » romanesques apparaissent au détriment de la poésie. Comme dans tout film tiré d'un roman, le lecteur s'est créé sa propre féerie. Le réalisateur prête plus ou moins la sienne aux personnages qu'il met en scène, d'où une déception de l'ex-lecteur, devenu spectateur. De telles réalisations n'ont somme toute qu'une valeur popularisée des œuvres que quelques-uns n'auraient jamais lues..

G.-A. M.

LES VERRIÈRES

Du côté de la Vy-Jeannet

Une entreprise spécialisée commence la réfection du chemin de la Vy-Jeannet. Cette réalisation fit beaucoup parler d'elle car il y a trois ans déjà que l'autorité communale a entrepris des démarches à ce propos.

Rue de la Gare

Le service communal des travaux publics a achevé la réfection de la rue de la Gare. Pour la protection des piétons, il ne restera plus qu'à tracer une ligne de démarcation, le trottoir proprement dit ayant été supprimé.

Concours de bétail

Jeudi et vendredi eurent lieu au village puis aux Cernets, les concours régionaux de bétail organisés par le syndicat d'élevage dans le cadre des instructions du Département de l'Agriculture. Un important cheptel bovin fut présenté. Il comprenait une moyenne exceptionnelle de bétail de choix. Aux Cernets plus spécialement, les experts ont été comblés. Une vache, propriété de la famille Rey, « Mirandolle », obtint 98 points, fait extrêmement rare.

Et la pharmacie...

La commune mettra les locaux nécessaires à la disposition du pharmacien cantonal. Dès lors, l'on a bon espoir qu'une nouvelle pharmacie pourra prendre la relève de celle de M. R. Schupbach, à partir du 1er décembre.

« Bonne tranche »

Dans le cadre de l'émission radiophonique « La Bonne tranche » qui passera sur les ondes de la Radio romande en direct le 8 novembre de 20 à 20 h 30, la commune des Verrières sera opposée à celle de Marly (Fribourg).

TRAVERS

La cigogne au musée

(sp) Ce printemps, après avoir passé deux jours et deux nuits à la belle étoile, rue du Temple, à Fleurier, puis s'être posée à Môtiers, une cigogne semblait vouloir élire domicile à Travers où on la voyait suortout dans le quartier du Bas du Pont. Malheureusement, elle toucha une ligne à haute tension et fut électrocutée. Traitée par un taxidermiste, elle ornera désormais le musée appartenant au Club jurassien et situé à la Banderette, sur la montagne sud du village.

Noces d'or

(sp) M. et Mme Russo Puglisi, qui sont originaires de Sicile, ont décidé de célébrer le 50me anniversaire de leur mariage chez leurs enfants, à Travers. Nos félicitations et bravo pour ce geste à relever.

FLEURIER

Dépassement téméraire

(c) Hier, à 13 h 05, M. P. B., de Môtiers, circulait en auto entre Môtiers et Fleurier, avec l'intention de s'engager dans le chemin vicinal conduisant à la ferme de Chaux. Peu avant la bifurcation, il se mit en ordre de présélection et enclancha son clignoteur gauche. Lors de cette manœuvre, une voiture conduite par M. B. C., tamponna l'auto pilotée par P. B., M. B. C. ayant dépassé l'autre véhicule à un endroit interdit. Pas de blessé. Dégâts.

Longtemps après la fin des classes...

Comme nous l'avons annoncé déjà brièvement, une Amicale des anciens élèves de l'école secondaire de Fleurier a été constituée grâce à l'initiative de M. Maurice A. Borel, ingénieur, à Zurich et fils d'un ancien médecin fleurisan Cette Amicale concerne tous les élèves ayant commencé l'école secondaire en première année en 1939 et ayant terminé la deuxième secondaire en 1941. Sur 57 anciens élèves, 42 avaient répondu favorablement et 14 encore ont été repêchés téléphoniquement.

La date de ces retrouvailles a été fixée au 2 octobre. La rencontre, mise au point par M. Luther Jeanneret, président du comité d'organisation, débutera par un verre de l'amitié puis se poursuivra par la visite du collège régional, place de Longereuse. Enfin, au début de la soirée, un repas réunira tous les participants.

FRANCE VOISINE

Musée Courbet

(sp) Le musée Gustave Courbet, inauguré il y a une semaine, sera ouvert jusqu'à la fin de ce mois. Ensuite, il sera fermé jusqu'à Pâques.

BILLET DU SAMEDI

Fourmis et damans

Aujourd'hui, veille du Jeûne fédéral, — un jeûne qui n'est plus guère célébré mais qui amène tout de même à la réflexion et à la générosité — je m'arrêterai aux réflexions d'un homme très humble. Il s'agit de cet Agur qui, au livre des Proverbes (Prov. 30) confesse son insuffisance, se dit « plus stupide que personne » et affirme qu'il n'a pas « appris la sagesse » ; mais qui, en fait, a la vraie sagesse, car après avoir reconnu son insuffisance, il se tourne vers Dieu et écoute sa Parole.

Cet homme, cet Agur, comme Esope l'a fait en Grèce et La Fontaine en en France, cite des animaux pour parler de la vie des humains. Ainsi, il écrit : « Il y a sur la terre quatre animaux petits et cependant des plus sages : Les fourmis, peuple sans force, préparent en été leur nourriture ; les damans, peuple sans puissance, placent leur demeure dans les rochers »...

Agur cite également les sauterelles et les lézards... Je me contenterai de parler des fourmis et des damans.

La sagesse des fourmis, c'est d'obéir à la voix de leur instinct et d'amasser en été des provisions pour l'hiver. Agur nous appelle à cette sagesse des fourmis, c'est-à-dire à nous nourrir de la Parole de Dieu, d'en faire provision dans nos mémoires et dans nos cœurs pour les jours difficiles.

Nous sommes peut-être tentés de nous dire que nous avons bien le temps, que nous ferons ces provisions de nourriture spirituelle plus tard, dans notre vieillesse. Mais lequel d'entre nous connaît la longueur de sa vie terrestre ? A l'imitation des fourmis, pendant qu'il en est temps, faisons donc provision de Parole de Dieu, de spiritualité, afin d'être pourvus dans les jours difficiles et d'être prêts à comparaître devant le Grand Juge.

La sagesse des damans, petits rongeurs faibles et désarmés, c'est de faire leur demeure dans les anfractuosités des rochers. Ainsi, les damans, proies faciles pour les bêtes sauvages, peuvent leur échapper. Le loup aura beau mordre le rocher, il s'y brisera les dents mais n'atteindra point sa proie !

Agur maintenant nous appele à cette sagesse des damans. Il nous dit, sommes toute : « N'attendez pas le jour de l'épreuve ou de la tentation, le jour où Satan vous atteindra pour vous posséder. Venez à Celui dont toute la Parole de Dieu nous dit qu'Il est « notre Rocher », notre « sûr asile », le « Rocher de notre Salut ! »

Venons à ce « Rocher ». Venons à Dieu comme le daman se réfugie dans l'anfractuosité du rocher pour être protégé et sauvé. Venons au Christ-Dieu dès maintenant, dès aujourd'hui !

Fourmis et damans nous donnent des exemples de vraie sagesse. Agur a raison, ce sont de petits animaux apparemment sans défense. Ils nous enseignent de grandes choses et nous disent où et comment nous trouverons force et salut. Ils nous montrent que le présent prépare l'avenir et nous amènent à la vraie prudence.

Jean-Pierre BARBIER

VAUD - VAUD - VAUD

Nouveau centre d'enseignement professionnel inauguré à Vevey

La ville de Vevey a inauguré hier après-midi le nouveau centre d'enseignement professionnel du parc Doret, dont le coût, (15 millions) représente le plus gros investissement jamais fait par la Commune. Le centre regroupe l'école des arts et métiers (sections de céramique, de photographie et de décoration), l'école professionnelle commerciale et l'école professionnelle artisanale et industrielle. 1500 élèves et apprentis s'y succéderont chaque semaine dans une cinquantaine de salles et locaux, dont une aula de 230 places, deux laboratoires de langues et un studio de prises de vues unique en Europe. L'inauguration a été marquée par des allocutions de MM. Ch.-F. Pochon, vice-directeur de l'office fédéral de l'industrie, des arts et métiers et du travail, Ed. Debétaz, conseiller d'Etat vaudois, et Jean Kratzer, syndic de Vevey.

PAYERNE

Record à la piscine

(c) La piscine fermera ses portes lundi, après une saison exceptionnelle : 100.000 entrées. A la place de camping, plus de 10.000 personnes ont séjourné. Le comité peut être satisfait du résultat financier de 1971, car l'exercice bouclera vraisemblablement par un bénéfice.

OGENS

Cyclomotoriste blessée

(c) Hier, vers 7 h 40, une camionnette vaudoise, circulant en direction d'Yverdon, a renversé, dans la traversée d'Ogens, un cyclomoteur piloté par Mlle Nelly Pahud, 61 ans d'Ogens, débouchant d'une rue transversale. Souffrant de blessures à la tête et de contusions, Mlle Pahud a été hospitalisée à Moudon.

Ouverture d'un nouveau tronçon de l'autoroute du Léman

Le tronçon Vevey-Chexbres de l'autoroute du Léman a été ouvert à la circulation à 17 heures. Long de 8 km, il porte à 22 km la partie de l'autoroute du Léman désormais accessible aux véhicules, entre Rennaz et Chexbres. Le trafic évite toute la Riviera vaudoise et gagne l'Autoroute Lausanne-Genève par les hauts de Lavaux et Vennes.

MOUDON

A la paroisse réformée

(c) Après avoir passé un an comme pasteur auxiliaire à la paroisse réformée de Moudon, le pasteur Claude Vallotton a été nommé et installé à la tête de la paroisse de Champvent-Mathod, avec résidence à Champvent.

Saint-Gall au Comptoir suisse

C'est sous le signe de la jeunesse qu'a été placée la « Journée saint-galloise », hier, au Comptoir suisse. Arrivés de Saint-Gall en train spécial, cent jeunes filles en robe blanche et cent jeunes gens en costume brodé ont gagné le palais de Beaulieu en cortège, conduits par la musique des cadets de Saint-Gall, ses tambours et ses majorettes, et par la fanfare des collèges secondaires lausannois. Ils ont été accueillis par un nombre égal de jeunes vaudois et vaudoises.

Le déjeunlr officiel, auquel participaient les gouvernements des deux cantons, a été marqué par des allocutions de MM. Marc-Antoine Muret, directeur général, Claude Bonnard, président du Conseil d'Etat, et Willy Hermann, Landamman saint-gallois, qui ont exalté l'amitié confédérale. Des cadeaux furent échangés : Saint-Gall a reçu une gravure, une channe et des gobelets, et Vaud de la dentelle saint-galloise.

A l'issue du banquet, un hélicoptère s'est posé devant le palais de Beaulieu, apportant mille roses de Rapperswil qui furent offertes aux invités par de gracieuses jeunes filles. L'après-midi, alors que la foule se pressait au pavillon saint-gallois de la foire, une « Saint-Gall Party » a été animée au grand restaurant par la musique champêtre « Saentisgruess » du Toggenbourg, Paola del Medico et son sextuor, et le rédacteur sportif de la Télévision alémanique, Martin Furgeer. Puis, un grand bal a permis aux jeunes saint-gallois et vaudois de fraterniser.

A l'occasion de la participation saint-galloise à la 52me Foire nationale, les autorités de Vevey ont reçu jeudi celles de Rapperswil, la « ville des roses ».

Cambriolages à Fleurier et à Couvet

Plusieurs milliers de francs subtilisés

De notre correspondant régional :

Dans la nuit de jeudi à vendredi, un ou des cambrioleurs se sont introduits dans une pharmacie, de la Grand-Rue et dans un magasin de photo, place du Marché, à Fleurier, enfin dans une pharmacie, Grand-Rue, à Couvet.

Ils ont fait main basse sur des marchandises d'une valeur de plusieurs milliers de francs suisses et français. On pense que ces trois vols ont pour auteurs le ou les mêmes cambrioleurs. Les habitants au-dessus des officines ou à côté du magasin de photo n'ont rien entendu.

La gendarmerie et la sûreté ont ouvert une enquête dès que les méfaits furent découverts hier matin.

Informations suisses

Une émission de la TV tessinoise saisie par les autorités

LUGANO (ATS). — La Télévision suisse italienne avait programmé pour vendredi soir à 21 h 30 la diffusion d'une émission sur « le crack de la banque Vallugano », sous-titrée « Quelles garanties, M. Pasquale ? ». Ce dernier était en effet le « grand patron » de la banque, fermée pour manque de fonds. Or, l'émission n'a pas pu être diffusée : elle a été saisie par les autorités. La télévision de la Suisse italienne à l'intention de recourir à toutes les voies légales possibles pour « violation de la liberté d'expression ».

Le comité de la presse tessinoise, section de l'Association de la presse suisse (APS), a adressé un télégramme de protestation au juge instructeur suppléant du Sotto-Ceneri à la suite de cette saisie. Il déclare notamment que cette décision est contraire au principe de la liberté de la presse et incompatible avec nos institutions. Le télégramme demande la révocation de cette saisie.

Il n'est pas obligatoire d'indiquer le nom du brasseur

ZURICH (ATS). — A la suite d'un recours en cassation accepté par le Tribunal fédéral, la Cour sprême du canton de Zurich a cassé un jugement du tribunal de district et a acquitté la maison Denner S.A. des charges qui pesaient contre elle. Elle a, d'autre part, ordonné au plaignant de verser une somme de 1200 francs à Denner en guise de dommages et intérêts.

Un article de l'ordonnance sur les denrées alimentaires, qui prêterait à diverses interprétations, autorise un vendeur à proposer à sa clientèle des boissons se trouvant dans ses propres bouteilles, à condition que le vendeur appose dans son commerce une affiche indiquant la provenance du produit. La maison Denner vendait de la bière provenant d'une brasserie autrichienne sous l'appellation de « bière-Denner », sans cependant indiquer qu'elle venait d'Autriche. Le producteur a alors déposé une plainte pénale à la préfecture de Zurich.

La maison Denner S.A. a été condamnée par la préfecture à une amende de 500 fr. pour violation de l'ordonnance sur les denrées alimentaires. La société a fait appel, et le tribunal du district de Zurich, bien qu'ayant reconnu la culpabilité de Denner, a réduit l'amende à 300 francs. Le Tribunal fédéral fut alors saisi d'un recours en cassation, qu'il accepta, et remit l'affaire à la Cour suprême zuricoise qui n'eut d'autre possibilité que d'acquitter la maison Denner.

Manifestations à Zurich ?

ZURICH (ATS). — Trois organisations de gauche ont l'intention de profiter de la commémoration du 25me anniversaire du discours de Churchill pour protester contre l'« oppression des catholiques et de la minorité socialiste en Irlande du Nord ».

En effet, un nombre limité de personnes entend, par une « manifestation pacifique », porter à la connaissance du premier ministre Heath, grâce à des banderoles, le mécontentement que provoque cette « oppression sous la protection des troupes britanniques, en partie par des troupes britanniques et sous la responsabilité du gouvernement britannique ».

Les trois organisations, la ligue marxiste révolutionnaire, les jeunes socialistes de Zurich et le mouvement de libération des femmes, ont fait connaître leurs intentions dans une lettre à la direction de la police de la ville de Zurich.

On apprend, en outre, que la délégation britannique à la cérémonie réunira, outre M. Edward Heath, premier ministre, l'ancien beau-fils de Churchill, Duncan Sandys, et le petit-fils de Churchill, Winston Churchill, fils de feu Randolph Churchill.

IMPRIMERIE CENTRALE
et de la
FEUILLE D'AVIS DE NEUCHATEL
S.A.
rue Saint-Maurice 4 - Neuchâtel
Direction générale : *Marc Wolfrath*
Rédacteur en chef : *Jean Hostettler*

CARNET DU JOUR

SAMEDI

CINÉMA : — **Colisée** (Couvet) : 17 h 30, muzio scevola il colosso di Roma ; 20 h La Fille de Ryan (16 ans).

Musée Rousseau, Môtiers : 17 h 15, conférence par M. Pierre Hirsch.

Médecin de service : dès 12 h, Dr Jacques Schmidt, Sur-le-Crêt, les Verrières, tél. 66 12 57.

Pharmacie de service : dès 16 h, Fernand Vermot, rue Miéville, Travers, tél. 63 13 39.

Ambulance : de jour 61 12 00, de nuit 61 13 28.

Fleurier, service du feu 61 12 04 ou 18.

Brigade de gendarmerie : 61 14 23.

DIMANCHE

CINÉMA : relâche.

Médecin de service : Dr Jacques Schmidt, Sur-le-Crêt, les Verrières, tél. 66 12 57.

Pharmacie de service : Fernand Vermot, rue Miéville, Travers, tél. 63 13 39.

Ambulance : de jour, 61 12 00, de nuit, 61 13 28.

Fleurier : service du feu, 61 12 04 ou 18.

Brigade de gendarmerie : 61 14 23.

LUNDI

CINÉMA. — **Colisée** (Couvet) 20 h, La La Fille de Ryan (16 ans).

Médecin de service : jusqu'à 22 h, Dr Jacques Schmidt, Sur-le-Crêt, les Verrières, tél. 66 12 57.

Pharmacie de service : jusqu'à mardi matin, à 8 h, Fernand Vermot, rue Miéville, Travers, tél. 63 13 39.

Ambulance : de jour, 61 12 00, de nuit 61 13 28.

Fleurier : service du feu, 61 12 04 ou 18.

Brigade de gendarmerie : 61 14 23.

CULTES

ÉGLISE ÉVANGÉLIQUE RÉFORMÉE

Les Bayards : 9 h 45, culte et sainte cène, M. E. André.

Buttes : 9 h 45, culte et sainte cène, M. Tissot, 8 h 45, culte de jeunesse, 10 h 45, culte pour les enfants.

La Côte-aux-Fées : 10 h. culte et sainte cène, M. Dintheer, 8 h 50, culte de jeunesse, 10 h, culte pour les enfants.

Couvet : 9 h 45, culte et sainte cène, M. Perriard, 8 h 45 au Vieux-Collège, culte de jeunesse, 8 h 45. au temple, culte pour les enfants, 9 h 45 à la salle de paroisse, culte des tout-petits.

Fleurier : 9 h 45, culte et sainte cène, M. Jacot, 8 h 30, culte de jeunesse, 11 h culte de l'enfance, 9 h 45, à la salle de la cure, culte des tout-petits.

Môtiers : 9 h 45, culte, M. Nègre, sainte cène, 8 h 50, culte de jeunesse, 10 h 45, culte des enfants.

Noiraigue : 9 h 45, culte et sainte cène, M. P.-E. Vuillemin, 9 h, culte de jeunesse, 11 h, culte des enfants.

Saint-Sulpice : 9 h 30, culte et sainte cène, M. Fuchs.

Travers : 9 h 45, culte et sainte cène, M. Roulet, 8 h 45, à la salle de paroisse, culte de jeunesse, 8 h 45 au temple culte des enfants.

Les Verrières : 9 h 45, culte et sainte cène M. R. Luginbuhl.

ÉGLISE ÉVANGÉLIQUE LIBRE

La Côte-aux-Fées : 9 h 30 école du dimanche, 9 h 30, culte avec sainte cène, jeudi 20 h, réunion de prière.

ÉGLISE CATHOLIQUE ROMAINE

Fleurier. samedi, 19 h 45, dimanche 8 h, messes, 9 h 45, messe chantée ; 19 h 45, messe.

Les Verrières : 9 h, messe chantée.

La Côte-aux-Fées : 10 h 30, messe.

Travers : samedi, 19 h, messe, dimanche 8 h, messe, 10 h, grand-messe.

Noiraigue : 8 h 45, messe.

Couvet : samedi 18 h 15 messe, dimanche 8 h, messe, 10 h grand-messe.

ARMÉE DU SALUT

Fleurier : (rue du Régional), 9 h, réunion de prière, 9 h 45, culte, 11 h, jeune armée, 20 h, réunion d'évangélisation.

ÉGLISE DE RÉVEIL

Couvet : (13 chemin de Plancemont) 9 h 45, culte et sainte cène, lundi 20 h, étude biblique, vendredi 20 h, réunion d'évangélisation.

ÉGLISE ADVENTISTE

Couvet : samedi, 9 h 30, étude. biblique, 10 h 30, culte et prédication. Jeudi 20 h 15, méditation et prière.

TÉMOINS DE JÉHOVAH

Couvet : (Grand-Rue 1), samedi 18 h 15, mardi 20 h, jeudi 20 h, études bibliques et conférences.

OFFRES D'EMPLOIS ★ OFFRES D'EMPLOIS ★ OFFRES D'EMPLOIS

Médecin dentiste de la ville cherche

demoiselle de réception

si possible un peu expérimentée.

Date d'entrée à convenir.

Faire offres, avec références, sous chiffres GD 2088 au bureau du journal.

Boulangerie-pâtisserie
Pierre Jeanneret,
fbg de la Gare 13, Neuchâtel,
cherche

boulanger-pâtissier

ou

pâtissier capable

Libre le dimanche.
Tél. (038) 25 40 46.

ASCENSEURS
AUFZÜGE

GENDRE
OTIS
1700 FRIBOURG

Vous offre un **MÉTIER D'AVENIR** comme

MONTEUR
RÉVISEUR
RÉGLEUR
EN ASCENSEURS

— Electriciens, mécaniciens, serruriers recevront une formation complémentaire sur les chantiers-écoles ou dans nos centres de formation.

— Promotion rapide

—Salaire intéressant

Je m'intéresse à la place de

dans la région

Nom : Prénom :

Profession : Age :

Adresse : FAN

1700 Fribourg, 105, Rte de Villars. Telefon 037 / 24 03 31
8057 Zürich, 210, Schaffhauserstrasse. Telefon 051 / 48 28 66
4001 Basel, 5, Blauensteinerstrasse. Telefon 061 / 35 12 81
1201 Genève, 22, Rue du Cendrier. Telefon 022 / 32 76 81
3000 Bern, 9, Frohbergweg. Telefon 031 / 24 03 22

DIXI

LE GROUPE DIXI cherche pour son CENTRE E.D.P.

1 analyste-programmeur
1 chef opérateur

Pour installation 3me génération.
Expérience minimum de deux années.

Ambiance de travail jeune et dynamique, dans des locaux ultra-modernes, excellentes conditions de rémunération selon capacités.

Les candidats intéressés peuvent adresser leur offres par écrit, avec curriculum vitae et copies de certificats, à **DIXI S.A.,** service du personnel, 42, avenue du Technicum, 2400 **LE LOCLE.** Tél. (039) 31 45 23.

OFFRES D'EMPLOIS

Hasler

cherche, pour travaux de montage et de câblage dans les centraux de téléphone automatique du groupe de construction de **la Chaux-de-Fonds et Neuchâtel**, des :

monteurs électriciens

monteurs en courant faible

mécaniciens

serruriers mécaniciens

ainsi que du

personnel spécialisé

de professions apparentées

Sens normal des couleurs indispensable.

Les intéressés sont priés de s'adresser par écrit ou par téléphone à
Monsieur P. Masset, Baulelter de la maison **HASLER S.A., central téléphone de Neuchâtel.**
Tél. (038) 25 39 94.

AXOR SA

cherche pour son atelier de mécanique à

SAINT-MARTIN

un mécanicien

Faire offres ou téléphoner.
Tél. (038) 53 37 23.

FBR

FBR BALANCIERS RÉUNIS S. A.
2024 - Saint-Aubin

cherchent

MÉCANICIEN - OUTILLEUR

Se présenter ou téléphoner au (038) 55 24 33.

PTT

Cherchez-vous une profession intéressante ?

Devenez donc

fonctionnaire postal en uniforme

La Direction d'arrondissement postal à Neuchâtel engage du personnel masculin, âgé de 16 à 30 ans, possédant une formation scolaire primaire, pour la profession de fonctionnaire postal en uniforme (services de distribution et d'expédition).

Il s'agit d'un métier très varié qui vous assure une place stable, avec de nombreuses possibilités d'avancement, dans l'une des plus grandes entreprise du pays. L'apprentissage est d'une année.

Dès le début, le salaire est intéressant ; à ce salaire s'ajoute une indemnité de chambre pour les débutants occupés hors du domicile des parents.

Les offres d'emploi peuvent être adressées à la Direction d'arrondissement postal 2001 Neuchâtel.

Elles seront accompagnées d'un acte de naissance ou du livret de famille des parents, des certificats scolaires et, le cas échéant, des certificats relatifs à l'activité professionnelle.

Les engagements auront lieu en janvier, avril et juillet 1972. Les jeunes gens nés en 1956 qui termineront leur scolarité en 1972 ont la possibilité de s'annoncer dès maintenant.

Des renseignements complémentaires peuvent être obtenus en téléphonant au No (038) 22 12 06.

Par suite de la démission du titulaire, le

poste de directeur

du Chœur mixte de la paroisse protestante du Landeron est à repourvoir.

Entrée en fonction immédiate.

Faire offres écrites au président, G. Hiltbrand, faubourg 17, 2525 le Landeron.

Nous offrons situations stables avec caisse de retraite à :

monteurs-électriciens

au courant des installations électriques simples, ainsi qu'à

monteurs-électriciens

au courant des installations électriques importantes.
Faire offres à ELEXA S.A., avenue de la Gare 12, 2000 Neuchâtel.
Tél. (038) 25 45 21.

On demande, pour entrée immédiate ou date à convenir,

sommelière

(débutante acceptée).
Congé le samedi et le dimanche. 2 services, bons gains, vie de famille assurée.
Tél. (038) 42 11 98.

RESTAURANT

BEAU-RIVAGE NEUCHÂTEL

cherche, pour entrée immédiate ou à convenir :

fille ou dame

de buffet ;

sommelier (ère)

cuisinier

Faire offres ou téléphoner à la direction. Tél. (038) 25 47 65.

La confiserie-pâtisserie
P. Hess, Treille 2,
2000 Neuchâtel, cherche

vendeuse

Entrée immédiate ou à convenir.

EXCELLENT SALAIRE

Entreprise européenne cherche

spécialiste régleur

en tour automatique DAVENPORT.

Prière d'écrire à l'agence **Universal Media sous réf. FN / 195, 122, chée de la Hulpe, 1050 Bruxelles (Belgique),** qui transmettra.

Pour compléter notre équipe, nous cherchons, pour entrée immédiate ou à convenir, un

mécanicien

pour réparation et entretien machines de chantier.
S'adresser à H. Marti S.A., Bourgogne 4, 2006 Neuchâtel.
Tél. (038) 31 56 56.

CADRAL S.A.

Hauterive-Neuchâtel
Fabrique de cadrans

engage tout de suite ou pour date à convenir :

OUVRIÈRES FACETTEUSES

Possibilité de travailler à la demi-journée.
La mise au courant est assurée par nos soins.
Tél. (038) 33 33 22.

Fabrique d'horlogerie

cherche

décalqueuse

à domicile.

Adresser offres écrites à IF 2090 au bureau du journal.

STEPHAN SA FRIBOURG

Ateliers de constructions métalliques, chaudronnerie, engins de levage.
Nous cherchons pour notre bureau technique :

dessinateur en charpente métallique ou dessinateur en béton armé

s'intéressant à la construction métallique.
Domaine d'activité : charpente métallique pour halles industrielles, bâtiments, ponts et engins de levage.

Aide-dessinateur

ou personne s'intéressant à une activité dans le domaine technique (constructions d'engins de levage : plans, offres).
Places intéressantes et d'avenir au sein d'une équipe jeune et dynamique.
Possibilité de formation pour débutants.
Prière de prendre contact avec notre chef du bureau technique.

STEPHAN S.A.,
rue de l'Industrie 7,
1700 **FRIBOURG.**
Tél. (037) 22 35 23.

Nouveau. Ascona 19 SR.
La sportive Ascona devient encore plus sportive.

Ascona 19 SR – la nouvelle Ascona, construite selon la formule à succès de l'Ascona 16.

Déjà l'Ascona 16 a enthousiasmé. Même la presse automobile. Personne ne s'était attendu à de telles performances de son moteur S de 1,6 litre, ni à d'aussi remarquables qualités routières (elle a le fameux châssis de la Manta). Depuis lors l'Ascona 16 est devenue, aux yeux des connaisseurs, le type même de la voiture familiale, compacte et sportive.

Et à présent, voici l'Ascona 19 SR.
Elle enthousiasmera encore plus. Avec son moteur S de 1,9 litre, avec une puissance de 103 CV, compte-tours, ampèremètre et manomètre d'huile. Vraiment l'Ascona 19 SR est faite pour la sportivité:
phares à halogène, jantes de sport à quadruple rayon,
larges pneus ceinturés,
volant de sport, appuis-tête,
lave-glace électrique

et doubles raies latérales sur la carrosserie. Un tour d'essai ne vous tente-t-il pas? Vous découvrirez alors combien de sportivité peut avoir une voiture familiale.
Et que la sportivité peut être avantageuse, à l'achat et à la consommation. Il y a par ailleurs aussi l'Ascona Voyage avec l'équipement SR.

L'Ascona existe en plusieurs versions – aussi avec boîte GM entièrement automatique à trois rapports, 2 ou 4 portes, Ascona Voyage, 3 portes.
A partir de 80 CV. Toutes les Ascona sont en avance sur la législation sur l'épuration des gaz d'échappement.
Opel est dans la course.

Ascona 19 SR,
dès Fr. 11.650.–*
Ascona 16
à partir de Fr. 9.600.–*
(* Prix indicatifs.
Crédits avantageux
grâce à GMAC Suisse SA.)

Opel Ascona. Une amitié plus profonde à chaque kilomètre.

McCann-Erickson ASN 514/72 Su

Vente et service Opel en Suisse romande : Aigle Garage des Mosses 2 14 14, **Avenches** J.-P. Divorne 75 12 63, **Begnins** Garage du Jura 66 14 58, **Bienne** Auto-Besch 41 55 66, Merz & Amez-Droz S.A. 3 53 33, **Bulle** Garage Majestic 2 84 84, **Château-d'Œx** Garage du Pont 4 61 73, **la Chaux-de-Fonds** Garage Guttmann S.A. 23 46 81, **Delémont** Garage des Eaux-Vives 22 35 33, **Fribourg** Garage de Pérolles 22 38 88, **Genève** Garage des Délices S.A. 44 71 50, Extension Autos S.A. 32 11 35, **Lausanne** Ets Ramuz et Garage Edelweiss S.A. 24 04 44, **le Locle** Garage du Rallye 31 33 33, **Martigny** Garage J.-J. Casanova 2 29 01, **Montreux** Garage Central et Montreux-Excursions S.A. 61 22 46, **Moutier** Garage Prévôtois 93 16 77, **Neuchâtel** Garage du Roc 33 11 44, **la Neuveville** Garage Belcar 51 25 59, **Porrentruy** Garage des Ponts 66 12 06, **Rolle** Garage Wurlod 75 17 25, **Sion** Garage de l'Ouest 2 81 41, **Tramelan** Garage Alouette 97 50 40, **les Verrières** Garage-Carrosserie Franco-Suisse 66 13 55, **Yverdon** Garage Bouby-Rolls 2 54 60,

et nos distributeurs locaux à : Attalens 56 41 10, **Aubonne** 76 53 04, **Belfaux** 45 12 36, **Bercher** 81 82 42, **Bevaix** 46 13 96, **Bremblens** 71 19 69, **Bussigny** 89 11 66, **Cheseaux** 91 12 29, **Chexbres** 56 11 56, **Colombier** 41 35 70, **Cossonay** 87 15 96, **Court** 92 91 50, **Courtepin** 34 12 14, **le Crêt** 8 54 29, **Dombresson** 53 28 40, **Echallens** 81 15 95, **Epalinges** 32 53 66, **Estavayer-le-Lac** 68 10 08, **Fahy** 76 63 20, **Fully** 5 35 23, **Genève** 22, rue Carteret 34 42 00 ; 2, rue Michel-Servet 46 08 17 ; 9, route des Jeunes 42 50 46 ; 9, boulevard d'Yvoy 25 28 00, **Glovelier** 56 71 29, **Granges-Marnand** 64 10 57, **les Haudères** 4 65 27, **Lausanne** 21, place du Tunnel 23 72 17 ; 7, route de Chavannes 24 26 10, **Mézières** 93 12 45, **Montana** 7 23 69, **Morges** 71 26 48, **Naters** 3 24 40, **Nods** 51 26 17, **le Noirmont** 53 11 87, **Onex** 92 62 24, **Orbe** 7 21 77, **Payerne** 61 29 80, **Petit-Lancy** 92 37 32, **le Pont** 85 12 50, **Prilly** 24 62 63, **Pully** 28 94 94, **Raron** 5 16 66, **Renens** 34 01 94, **la Rippe 67 12 55, Romont** 52 22 87, **Savigny** 97 11 55, **Soyhières** 32 11 36, **Sainte-Croix 6 26 76, Saint-Imier** 41 36 44, **Saint-Maurice** 3 63 90, **Vallorbe** 83 13 35, **Versoix** 55 16 94, **Vevey** 51 88 60, **Veyras, sur Sierre** 5 26 16.

FRANKE **Walter Franke S. A.**

Fabrique d'articles en métal 4663 Aarburg

Nous cherchons pour notre département « ventes éviers et recouvrements »

employé de commerce qualifié

de langue maternelle française.

Nous offrons :

tous les avantages sociaux d'une grande entreprise
possibilité de travail très indépendant
heures de présence en fonction de l'horaire personnel
ambiance excellente au sein d'une équipe jeune et dynamique
semaine de cinq jours.

Nous demandons :

une personne possédant un esprit d'initiative, capable de prendre des décisions rapides
maîtrise parfaite de la langue française
connaissance de l'allemand souhaitable, mais non exigée.

Date d'entrée : à convenir.

Adresser les offres au Chef du personnel des Ets **Walter Franke S.A., 4663 Aarburg** (près Olten), auprès duquel tout renseignement concernant cet emploi peut être demandé téléphoniquement.
Tél. (062) 41 31 31.

Importante entreprise (300 employés et ouvriers) de Neuchâtel, cherche

employé qualifié

appelé à remplacer le titulaire actuel du bureau des salaires et du personnel.

Nous demandons :

— quelques années de pratique et esprit d'initiative
— aptitude à diriger quelques personnes
— connaissance des assurances A.V.S., SUVAL, maladie, prévoyance, etc.
— bonnes notions d'italien souhaitées
— caractère sociable, habitude de traiter avec le personnel, discrétion
— âge idéal : 25 à 30 ans.

Nous offrons :

— place stable et bien rémunérée
— semaine de cinq jours, vacances légales
— prestations sociales d'une entreprise moderne
— ambiance de travail agréable
— logement à disposition.

Nous garantissons toute discrétion.

Faire offres manuscrites, avec photo et curriculum vitae, sous chiffres P 900250 N, à Publicitas S.A., 2001 Neuchâtel.

LE LOCLE - LE LOCLE - LE LOCLE - LE LOCLE - LE LOCLE - LE LOCLE

AU TRIBUNAL CORRECTIONNEL DU LOCLE

DANGEREUX OU PAS DANGEREUX ? 16 MOIS DE PRISON EN TOUT CAS

De notre correspondant :
Au banc des accusés, P.-A.D., 52 ans, veuf, originaire de Corcelles-Cormondrèche et sans domicile fixe. On lui reproche une quinzaine de fautes, principalement des vols sans effraction atteignant une somme de 9426 fr. et 81.000 lires (environ 600 fr). D. doit également répondre d'un délit sans avoir été en mesure de poursuivre jusqu'au bout son activité coupable à la suite de l'intervention du fils de la victime. D. a « opéré » à la Chaux-de-Fonds et au Locle de décembre 1969 au 15 avril 1971. Récidiviste, il a déjà subi cinq condamnations, dont 4 pour vols ou vagabondage. Il renonce à l'administration des preuves bien que, pour un vol, il existe une différence de 200 francs.

L'INTERROGATOIRE

Le président Duvanel interroge D. qui a commis ses premières infractions en 1957. Qu'est-ce qui l'a poussé à voler ? D. répond que c'est depuis la maladie et la mort de sa femme. D. est loin d'être un travailleur ; c'est ce qui l'a poussé au vol. Chaque fois qu'il était « à sec », il repartait... en tournée et ne manquait pas de flair. Il n'a jamais commis d'effraction, recherchant les boîtes à lait ou simplement à lettres, trop de personnes y déposant les clefs de leurs appartements...

Son vol accompli, D. remettait tout en ordre afin que ses vols soient découverts le plus tard possible. Pendant l'année où il commit ses délits, D. vivait dans la cave d'un immeuble moderne. Les locataires sachant qu'il ne travaillait pas auraient pu pousser leur curiosité un peu plus loin, car D., dans ses attitudes, n'a rien d'un richard !

LE RÉQUISITOIRE

Me Perret prononce un réquisitoire solide. Les actes de D. sont reconnus et sont nombreux (12 au Locle, 4 à la Chaux-de-Fonds). Ils ne posent ni un problème de droit ni de faits. Toutes les conditions sont remplies pour l'application de l'art.137 et 22 du CPS. Les conditions de vols par métier sont remplies. La culpabilité de D. ne fait pas de doute.

Président : Me Jean-Louis Duvanel. Jurés : MM. Charles Jeannet, le Locle et Georges-André Perret, les Ponts-du-Martel. Ministère public : Me André Perret, substitut. Greffier : Mme Daniel-le Pislor, commis.

Les questions de droits étant réglées, il reste la mesure de la peine à infliger à D. Le substitut se fonde, pour la définir, sur les éléments suivants : le montant des vols est important, la façon d'agir de D., la répétition, la disposition d'esprit de D., enfin le métier. Si D. ne s'était pas fait prendre la main dans le sac, il aurait continué ses actes. Sans le nouveau droit pénal, D. aurait mérité l'internement, ayant déjà été condamné à cinq reprises. Se fondant sur l'ensemble des faits et des circonstances, le substitut demande une peine de 18 mois d'emprisonnement et la charge des frais.

Pour le défenseur, un seul problème à résoudre : la peine à infliger. Il estime trop forte la réquisition et conteste que D. soit un danger pour la société. Les personnes qui ont laissé les clefs de leur appartement dans des boîtes à lait ou aux lettres encouragent le vol. Le substitut a pris cela pour un cas habituel, alors que c'est un cas inhabituel.D. mérite qu'on s'occupe de lui. Il demande au tribunal de faire preuve de clémence. Me Perret réplique qu'il existe des circonstances personnelles, mais nullement des crciosnnatecs atténuantes. Faire preuve d'une trop grande bonté serait prendre une mesure de faiblesse.

Après 25 minutes de délibération, le tribunal prononce son jugement. D. est à la fois « un individu dangereux et pas dangereux ». Il a des circonstances personnelles, mais il a agi en sachant ce qu'il faisait. D. est condamné à 16 mois d'emprisonnement, dont à déduire 148 jours accomplis en préventive. Il supportera les frais se montant à 1000 francs.

P.C.

Entre Brot-Dessus et les Petits-Ponts

AUTOMOBILISTE TUÉ AU VOLANT

Hier, vers 18 heures, alors qu'il circulait en voiture entre Brot-Dessus et les Petits-Ponts, M. Ernest Montandon, 70 ans, domicilié aux Ponts-de-Martel, a été victime d'un malaise. Sa machine quitta la route et alla percuter la façade d'un rural.

Le conducteur est décédé. Le constat a été dressé par la gendarmerie, qu'accompagnait le cap. Stoudmann.

LES BRENETS

Dernières cartouches...

(c) Le tir disputé en juin dernier a trouvé son épilogue au cours d'une assemblée tenue récemment, sous la présidence de M. Ch. Jeanneret. Ce tir avait suscité un intérêt très vif dans les milieux du tir à 50 m. Des tireurs s'étaient déplacés de toute la Suisse et même de Bruxelles !

Le président adressa d'abord de vifs remerciements à tous les collaborateurs — il en fallut 34 durant les 4 jours que dura le tir —. M. Marc Sandoz donna ensuite connaissance des résultats techniques. Il ressort de ce rapport que les dotations des cibles furent appréciables. M. Huguenin, caissier, fit un rapport détaillé. Les charges atteignent 18'000 francs.

M. Eisenring, président de la société, annonça enfin les dates du tir de clôture : 2 et 3 octobre prochains.

LA CHAUX-DE-FONDS

L'Année Jaquet-Droz au Club 44

Milord Maréchal, ou la contestation au dix-huitième siècle...

Quelques illusions se sont envolées à l'écoute du conférencier, M. Jean Courvoisier, lors de son exposé relatant l'intérêt, ou plutôt le désintérêt, de Milord Maréchal face à la naissance de notre industrie horlogère. Lord Keith, dit Milord Maréchal, grand intime et ministre du roi de Prusse, Frédéric II, a été gouverneur du Pays de Neuchâtel de 1754 à 1765, sans enthousisasme aucun. D'emblée, il n'accorda aucune sympathie à ses sujets et l'indépendance d'esprit manifesté par les Neuchâtelois vis-à-vis de leur souverain lointain le conduisit même à ressentir un agacement et une hargne proche de l'antipathie.

Dans une avalanche de dates, de noms, d'évocations historiques, Jean Courvoisier, plus historien que conférencier, a été quelque peu rébarbatif. Par-ci, par-là, il a cité des textes et échanges de vues grinçants entre nos ancêtres et leur gouverneur. Une vision intéressante a paru alors s'amorcer, mais elle a hélas vite regagné le contexte sérieux d'une histoire basée plus sur les chiffres que les anecdotes. C'était regrettable et les traits du caractère frondeur et indépendant des bourgeois et du gouvernement de l'époque auraient été passionnants à étudier de plus près. Ceux-ci, en effet, menaient leurs affaires à leur guise et réfutaient avec audace les ordres venus de Berlin. Milord Maréchal, dans cette situation où les rapports étaient tendus, perdit le peu d'enthousiasme procuré par sa tâche de gouverneur. D'ailleurs, toutes ses idées de développement et d'industrialisation n'étaient souvent que du vent et n'ont même pas trouvé place dans les rapports officiels. Quant à l'horlogerie, dont il était un admirateur, il ne s'en préoccupa pas du tout d'une manière pratique. Le fait d'envoyer Jaquet-Droz en Espagne et à Londres, où il avait des relations, n'a pas pour autant developper l'exportation puisque la principale tâche du génial mécanicien à Madrid fut avant tout de réparer les horloges qui y étaient déjà parvenues. Donc les débuts difficiles de notre industrie de pointe n'ont été résolus que par la ténacité et les efforts laborieux de nos ancêtres et la politique du roi de Prusse consistait beaucoup plus à tirer le maximum de ses sujets sans rien leur offrir en échange.

En bon Ecossais, Milord disait de ses vassaux : «Il manque aux Neuchâtelois un peu de flegme pour être heureux ». Dame Helvétie le leur a donné pour un temps, mais quittons toute nostalgie ; au 20me siècle la contestation a refleuri.

if

AUJOURD'HUI DANS LES MONTAGNES

La Chaux-de-Fonds

SAMEDI

CINÉMAS :
Corso : 15 h et 20 h 30, Le Souffle au cœur (18 ans), 17 h 30, Deserto di Fuoco (16 ans).
Eden : 1ê h et 20 h 30, Anatomie de l'amour physqiue (20 ans).
Plaza : 15 h et 20 h 30, Les deux Sœurs (18 ans).
EXPOSITIONS :
Vivarium de la Bonne-Fontaine : plus de 200 animaux.
Piscine des Mélèzes : Sculptures en plein air.
Galerie du Manoir : gravure de Yersin.
Musée d'horlogerie : les collections.
Musée des beaux-arts : l'année Jaquet-Droz et les androïdes.
Musée d'histoire naturelle : collections et dioramas.
Musée d'histoire : sur demande (ouvert le week-end).
Musée paysan et artisanal régional : la vie au XVIIIe siècle.
Club 44 : seize affiches de Raymond Pagès.
Hall de Musica-Théâtre : exposition sur la drogue.
TOURISME :
Bureau officiel de renseignements : Léopold-Robert 84, tél. (039) 23 36 10.
DANSE ET ATTRACTIONS :
Rodéo-club bar 72, 21 h - 4 h.
La Boule d'Or, 21 h - 4 h.
Le Scotch, 21 h - 4 h.
Cabaret 55, 21 h - 4 h.
Permanences médicale et dentaire : en cas d'absence du médecin de famille, tél. 22 10 17.
Pharmacie d'office : Bernard, Léopold-Robert 21, jusqu'à 21 h, ensuite tél. 11.

DIMANCHE

CINÉMAS : **fermeture officielle pour toutes les salles.**
EXPOSITIONS :
Vivarium de la Bonne-Fontaine : plus de 200 animaux.
Piscine des Mélèzes : sculptures en plein air.
Galerie du Manoir : gravures de Yersin.
Musée d'horlogerie : les collections.
Musée des beaux-arts : l'année Jaquet-Droz et les androïdes.
Musée d'histoire naturelle : collections et dioramas.
Musée d'histoire : sur demande (ouvert le week-end).
Musée paysan et artisanal régional : la vie au XVIIIe siècle.
Permanences médicale et dentaire : en cas d'absence du médecin de famille, tél. 22 10 17.
Pharmacie d'office : Neuenschwander, Industrie 1, jusqu'à 21 h, ensuite tél. 11.

LUNDI

CINÉMAS :
Corso : 15 h et 20 h 30, Le Souffle au cœur (18 ans). Prolongations. 17 h 30, Deserto di fuoco (16 ans).
Eden : 15 h et 20 h 30 : Anatomie de l'amour physique (20 ans).
Plaza : 15 h et 20 h 30 : Les Deux Sœurs (18 ans).
EXPOSITIONS :
Vivarium de la Bonne-Fontaine : plus de 200 animaux.
Galerie du Manoir : gravures de Yersin.
Musée d'horlogerie : les collections.
Musée d'histoire naturelle : collections et dioramas.
Musée d'histoire : sur demande (ouvert le week-end).
Musée des beaux-arts : l'année Jaquet-Droz et les androïdes.
Musée paysan et artisanal régional : la vie au XVIIIe siècle.
DANSE ET ATTRACTIONS :
Rodéo-club bar 72 : 21 h - 2 h.
Le Scotch : 21 h à 2 h.
La Boule d'Or : 21 h à 2 h.
Cabaret 55 : 21 h - 2 h.
Permanences médicale et dentaire : en cas d'absence du médecin de famille, tél. 22 10 17.
Pharmacie d'office : Pillonel, Léopold-Robert 58a, jusqu'à 21 h, ensuite tél. 11.

Le Locle

SAMEDI

CINÉMAS. — **Casino,** 20 h 30 : La contestation. (16 ans)
17 h : Journey To The Far Side of The Sun. (16 ans)
Lux, 20 h 30 : Les brebis du révérend. (18 ans)
17 h : Les héros ne meurent jamais. (16 ans)
EXPOSITIONS. — **Année Jaquet-Droz, Musée des beaux-arts,** 14 à 17 h (sauf le lundi) : un siècle de gravures. **Château des Monts,** 10 à 12 h, 14 à 17 h (sauf le lundi) : pendules et horloges Jaquet-Droz.
PHARMACIE DE SERVICE. — Mariotti, Banque 2. Dès 21 h, tél. 17.
PERMANENCES MÉDICALE ET DENTAIRE. — En cas d'absence du médecin traitant, ou le service d'urgence de l'hôpital, tél. 31 52 52.

LUNDI

EXPOSITIONS. — **Année Jaquet-Droz, Musée des beaux-arts,** 14 à 17 h (sauf le lundi) : un siècle de gravures. **Château des Monts,** 10 à 12 h, 14 à 17 h (sauf le lundi) : pendules et horloges Jaquet-Droz.
PHARMACIE DE SERVICE. — Mariotti, Banque 2. Dès 21 h, tél. 17.
PERMANENCES MÉDICALE ET DENTAIRE. — En cas d'absence du médecin traitant, tél. 17 ou le service d'urgence de l'hôpital, tél. 31 52 52.

Exposition Renoir-Pissarro

Du vendredi 3 septembre au 3 octobre 1971, aura lieu à la Maison Pulliérane, à Pully, une exposition de plus de 150 gravures originales des Maîtres impressionnistes RENOIR, PISSARRO, RAFFAELI, SYSLEY, MANET et Berthe MORISOT.

Ouvert : de 10 à 12 h et 14 à 18 heures, dimanches compris.

A Neuchâtel et dans la région

ÉVANGÉLISER AUJOURD'HUI par M. Francis Berthoud

Dans le cadre de la Quinzaine paroissiale, M. Francis Berthoud, pasteur au Locle, a parlé mercredi soir à Corcelles sur le thème « Evangéliser aujourd'hui ». Il fut présenté par le pasteur Charpillod qui souligna l'importance du sujet sur lequel le conférencier a rédigé un rapport à discuter dans toutes les paroisses du canton.

Jeune, plein d'allant, sans complexes, M. Francis Berthoud se présente lui-même comme le commis-voyageur de son rapport. Si tous les habitants de ce pays étaient entièrement consacrés ou entièrement hostiles à Jésus-Christ, il serait inutile ou alors quasi impossible de les évangéliser. Comme il y a chez nous des incroyants, mais que l'hostilité n'est pas absolue, il est nécessaire de le faire.

Depuis plusieurs années déjà, il apparaît que tout ne va pas pour le mieux dans la meilleure des Eglises possibles. Avec l'aide d'un collègue, M. Francis Berthoud a procédé à un sondage d'opinion dans un quartier du Locle, où vivent en majorité des gens âgés de moins de quarante ans. Il a insisté pour passer avec eux une bonne soirée au cours de laquelle il leur a posé les questions suivantes : L'Eglise devrait-elle changer ? Y a-t-il possibilité ou impossibilité de croire ? Pourquoi certains croyants ne participent-ils pas à la vie de l'Eglise ?

Les gens ont répondu très franchement. Sur 111 foyers, 37 se sont affirmés incroyants, 16 ont refusé tout contact. Donc le 50 % environ se sont déclarés incroyants. Certes, il y a peu d'athées militants ; on constate plutôt une certaine désaffection à l'égard de l'Eglise. Ainsi les gens disent : « Si c'est ça les gens d'Eglise, alors j'aime autant ne pas en être ! ».

On nous reproche de ne pas vivre authentiquement notre foi. La communauté de l'Eglise est trop fermée, il est difficile d'y pénétrer. C'est une sorte de secte. L'Eglise a donc mauvaise presse. Que faire pour y remédier ?

Face à cette situation, il faut avoir le courage d'être véridique, c'est-à-dire de ne plus faire comme s'il n'y avait pas de problème et comme si dans notre pays chacun était chrétien. Etre chrétien, c'est participer à la vie de la communauté et vivre fraternellement avec les incroyants. Il ne s'agit pas d'instituer une discipline ecclésiastique, mais d'exhorter les gens à faire un choix authentique.

C'est avec la jeunesse que l'Eglise joue la partie décisive ; c'est avec elle qu'elle perd ou gagne. Actuellement on a une peine infinie à intégrer les catéchumènes dans la vie paroissiale. Pour eux, l'Eglise est l'affaire des adultes, ils ont le sentiment que cela ne les concerne pas. Entre quinze et vingt-cinq ans, ils « décrochent ».

Il faut donc un changement complet de mentalité dans l'Eglise, une véritable conversion de l'Eglise. Pour que l'Eglise sorte de son ghetto, il fait qu'elle aille chercher les gens et qu'elle leur demande de s'engager de façon précise. C'est ainsi seulement quand chacun s'y met, que l'on fait le travail positif. C'est au sein de petits groupes que l'on éveille un véritable intérêt pour l'Evangile, en particulier chez les enfants. On a alors la joie d'entendre un garçon vous dire : « Dites donc, m'sieur, c'est drôlement bien la religion ! ».

Cette conférence fut suivie d'une discussion au cours de laquelle plusieurs pasteurs prirent la parole. Une certaine gêne se manifesta. Trop souvent, en croyant enseigner le christianisme à des enfants et même à des adultes, on fait plus de mal que de bien. C'est que le christianisme n'est pas une école, ni une matière de programme ; c'est une Révélation divine qui rayonne sur l'humanité. Plutôt qu'à l'esprit, c'est au cœur qu'elle s'adresse.

Quant à la nécessité de la conversion, elle est bien entendu indiscutable. Cependant, il s'agit de comprendre que ce ne sont pas seulement les païens qui doivent se convertir ; c'est le chrétien lui-même qui chaque jour est appelé à se convertir, comme nous le rappelait encore tout récemment Mgr Helder Camara.

P.-L. B.

Fête du Jazz à Boudry

Une fois de plus, les amis du jazz de Cortaillod organisent leur désormais traditionnelle fête du jazz. Contrairement aux autres années, cette manifestation qui s'étend sur deux soirs, se déroule cette année dans la salle des fêtes de Boudry.

Un nombreux public s'est déjà déplacé hier soir pour assister au premier de ces deux concerts. A l'affiche : « Les Amis du Jazz de Cortaillod », les « Swiss Dixie Stompers » de Bienne, et en vedette le trompettiste noir Bill Colemann, accompagné par le quartette de Bionda. Les fête a démarré sur les chapeaux de roues, et c'est devant un public enthousiaste que se déroule cette première nuit de festivités. Ce soir, samedi, la fête continue. Nous reviendrons plus en détails sur cette première manifestation de la saison.

Des crédits demandés par le Conseil communal

C'est une somme de 203.000 fr. à titre de crédits complémentaires que demande le Conseil communal de Neuchâtel au législatif. Il faudra notamment 60.000 fr. pour l'achat et l'équipement d'un pavillon au Mail, et augmenter de 25.000 fr. la subvention versée au Théâtre de poche neuchâtelois qui remplit avec compétence son rôle d'animateur de la vie culturelle de la cité. On trouve également une subvention complémentaire de 15.000 fr. destinée à l'ADEN, le produit de la taxe de séjour n'ayant cessé de diminuer à la suite des modifications apportées à la loi. Une même somme de 15.000 fr. marque les premiers pas d'une étude macro-économique de Neuchâtel et de sa région pour laquelle le Conseil communal demandera prochainement un crédit extraordinaire.

De plus, l'exécutif demande un crédit de construction complémentaire de 330.000 fr., crédit principalement destiné à des réfections de chaussées et divers travaux d'amélioration, les crédits globaux devant sans aucun doute être dépassés.

SAINT-BLAISE

Sans trop de protocole...

Profitant de son passage dans la région, le président de la République de Montmartre, M. Kerembrun a été reçu hier en fin d'après-midi par le restaurateur André Facchinetti qui a ouvert les portes de son carnotzet au « Chef d'Etat », à ses ambassadeurs et à son ministre.

VAL-DE-RUZ — VAL-DE-RUZ

VALANGIN

Désalpe

(c) Jeudi et hier, les agriculteurs de la région ont redescendu de l'alpage le bétail qui paissait depuis le printemps sur les chaînes jurassiennes.

CHÉZARD

Torrée

(c) Depuis la rentrée, les élèves des écoles ont fait deux sorties. Au début du mois, c'était la course à la Petite Scheidegg et jeudi dernier, on s'est retrouvé dans les pâturages pour la traditionnelle torrée. Le corps enseignant, avec l'aide de personnes de bonne volonté, offrit à chacun de quoi calmer une grande faim.

CULTES

ÉGLISE ÉVANGÉLIQUE RÉFORMÉE

Fontaines : culte à Boudevilliers.
Valangin : culte 10 h 10, sainte cène.
Boudevilliers : culte 9 h 10, sainte cène.
Coffrane : culte 10 h, sainte cène, culte de la jeunesse et de l'enfance 9 h.
Les Geneveys-sur-Coffrane : culte 20 h, culte de l'enfance 9 h.
Monmollin : culte de l'enfance 9 h.
Chézard-Saint-Martin : culte 9 h 50, culte de l'enfance 9 h 50, culte de jeunesse 8 h 30.
Dombresson : culte 10 h, culte de l'enfance et culte de jeunesse 8 h 45.
Fontainemelon : culte 9 h, culte de l'enfance 10 h 05, culte de jeunesse 8 h 15.
Les Hauts-Geneveys : culte 10 h 10, culte de l'enfance 9 h 15.
Cernier : culte 10 h, culte de jeunesse 9 h, culte de l'enfance 9 h.
Savagnier : culte 10 h, sainte cène, culte de jeunesse 8 h 30, culte de l'enfance 10 h 15.
Engollon : culte 10 h, sainte cène.

EGLISE CATHOLIQUE ROMAINE

Cernier : samedi 18 h 15 messe, dimanche messe lue et sermon 7 h 25, grand'messe 10 h, messe pour les Italiens 18 h.
Dombresson : messe lue et sermon 8 h 45.
Les Geneveys-sur-Coffrane : messe lue et sermon 10 h.
Valangin : messe lue et sermon 9 h.

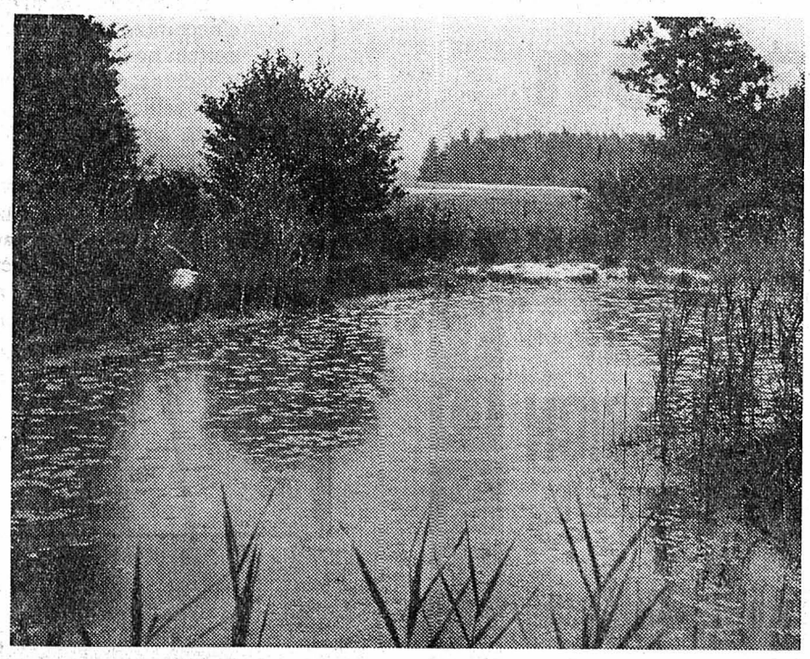

Une partie du terrain maintenant protégé.

Une petite réserve naturelle de plus grâce au Heimatschutz

Le « Heimatschutz » neuchâtelois a fait tout récemment l'acquisition d'une réserve naturelle de quelque 7000 mètres carrés située à l'est de Coffrane. Il s'agit d'un des biotopes classés par l'Etat : zone humide intéressante par sa flore et sa faune. Elle sera mise à la disposition des milieux scientifiques et plus particulièrement de l'université.

Cette acquisition a été possible grâce à la part de la section cantonale du « Heimatschutz » au produit de l'Ecu d'or. La vente des écus de chocolat — dont le thème national est cette année la restauration d'ensemble de Morat — est prévue dans le canton pour les 23/25 septembre.

CARNET DU JOUR

PHARMACIES DE SERVICE. — Marti, Cernier ; Piergiovanni, Fontaines.
PERMANENCES MÉDICALE ET DENTAIRE. — Samedi dès 12 h à lundi 8 h, tél. 53 21 33 ou No 11.

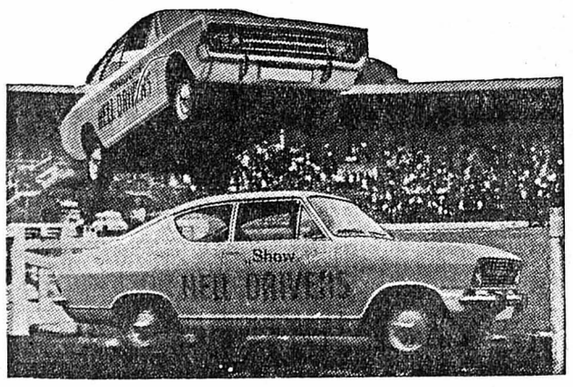

GARAGE DU ROC
Hauterive - Neuchâtel
Tél. 33 11 44

Votre distributeur OPEL

Le GARAGE DU ROC
vous présente
le HELL-DRIVERS-SHOW 71
Samedi 18 septembre, à 20 heures
AUX JEUNES RIVES A NEUCHÂTEL

OFFRES D'EMPLOIS

Mathématicien à la Winterthur

Le département de l'actuariat de notre siège social, à Winterthur, est à même d'offrir à un actuaire, ou à un excellent technicien dans le domaine des mathématiques de l'assurance, une situation et des **possibilités d'avancement.**

La personne que nous cherchons collaborera à la gestion de notre portefeuille étranger, plus spécialement à celui de France et de Belgique. C'est pourquoi elle devra être de langue maternelle française ou tout au moins avoir une bonne connaissance de celle-ci. Notre futur collaborateur aura également à s'occuper de la réassurance. En bref, un travail intéressant, varié, demandant de l'initiative et exercé dans l'ambiance d'une petite équipe, l'ordinateur se chargeant des travaux de routine.

Nous offrons un salaire en rapport avec l'importance des tâches confiées, et des conditions de travail modernes : bureau climatisé, restaurant, caisse de retraite gratuite, etc.

Nous attendons votre offre, avec prétentions de salaire, et espérons trouver en vous le collaborateur désiré.

Winterthur Vie

« Winterthur », Société d'Assurances sur la Vie, service du personnel, Römerstrasse 17, 8401 Winterthur. Tél. (052) 85 21 21, interne 717.

Importante fabrique d'horlogerie soignée cherche

chef de fabrication

dynamique, au courant des nouvelles méthodes de travail.

Situation d'avenir pour personne capable.

Adresser offres sous chiffres D 22629 à Publicitas, 48, rue Neuve, 2501 Bienne.

LONGINES

LONGINES engage, pour ses Départements d'équipement et d'entretien :

MÉCANICIEN DE PRÉCISION

réf. 33.135

détenteur du certificat fédéral de capacité.

MÉCANICIEN-OUTILLEUR

réf. 33.136

MÉCANICIEN EN ÉTAMPES

réf. 33.137

si possible spécialisé dans la confection d'étampes et d'outillages horiogers.

Adresser offres ou demandes de renseignements en mentionnant le No de référence, à :

Longines chronométreur officiel aux Jeux Olympiques Munich 1972

Compagnie des Montres LONGINES Francillon S.A., service du personnel, **2610 Saint-Imier.** Tél. (039) 41 24 22.

La Division des travaux des CFF, à Lausanne, cherche plusieurs

mécaniciens-électriciens monteurs-électriciens ou mécaniciens

titulaires du certificat fédéral de capacité.

Ils seront chargés des travaux de montage des lignes de contact et de l'entretien des sous-stations, avec lieu de service à Genève, Bussigny, Neuchâtel, Fribourg, Brigue et Berne.

Il s'agit d'un travail en équipe faisant appel à la solidarité.

Bonne condition physique.

Bulletin d'inscription à retourner à la : Division des travaux CFF, Service du personnel, Case postale 1044, 1001 **Lausanne**

Nom et prénom : Métier :

Date de naissance : Lieu de

Adresse : service désiré :

Gageons que vous ne savez pas exactement auprès de qui vous êtes assuré, ni contre quels risques, ni pour quelles prestations.

Renseignez-vous donc auprès d'un expert de La Bâloise, Compagnie d'Assurances.

Nul ne conclut des assurances par pur plaisir. S'il s'assure, c'est que les circonstances ou les besoins l'y contraignent: prévoyance en faveur de sa famille, obligations légales ou, tout simplement, bon sens.

Et c'est ainsi qu'au cours des années, s'accumule dans chaque ménage un certain nombre de polices: assurances accidents, mobilier, responsabilité civile pour véhicules à moteur, assurance-vie. Vient s'y ajouter éventuellement une assurance-maladie. On n'y pense en fait qu'au moment du règlement des primes.

Franchement, avez-vous une idée de la somme pour laquelle sont assurés les passagers de votre voiture? De la valeur actuelle de votre mobilier? Ou du montant que vous toucheriez en cas d'accident? Là est la question.

Faites donc appel à un expert de La Bâloise, Compagnie d'Assurances et soumettez-lui toutes vos polices. Vous ne le regretterez pas.

Car, depuis la fusion de La Bâloise-Transports, La Bâloise-Accidents et La Bâloise-Incendie pour devenir La Bâloise, Compagnie d'Assurances, chaque collaborateur a reçu une formation telle qu'il est au courant de tous les genres d'assurances entrant en ligne de compte et qu'il mérite le titre d'expert en assurances. Il sera à même de vous dire si vous êtes éventuellement assuré deux fois pour le même risque; si, entre temps, la valeur de votre mobilier a triplé depuis la signature de votre contrat d'assurance ou si votre assurance-vie est encore adaptée à votre revenu et à votre famille.

Il ressortira peut-être de cet entretien que vous n'avez nul besoin de souscrire de nouvelles assurances. Mais, dans le cas contraire, vous serez conseillé par l'homme et la compagnie qu'il vous faut.

La Bâloise Compagnie d'Assurances

GGK

En tout cas

FABRIQUE D'HORLOGERIE DE FONTAINEMELON SA
2052 FONTAINEMELON
TEL. 038 53 33 33

EMPLOYÉ DE BUREAU

diplômé, ayant quelques années de pratique et aimant le contact avec le personnel.

Age demandé : 20 à 30 ans.

Vous seriez responsable des mutations à notre Service administratif.

Désirez-vous faire partie d'une entreprise jeune et dynamique dont l'âge moyen des collaborateurs est de 35 ans ?

Dans ce cas, adressez-vous au Service du personnel, tél. (038) 53 33 33.

FABRIQUE D'HORLOGERIE DE FONTAINEMELON S.A., 2052 Fontainemelon.

Maison affiliée à Ebauches SA.
L'une des vingt-cinq premières entreprises de Suisse.

Usine de décolletage du bas Valais cherche, pour entrée immédiate ou à convenir,

MÉCANICIEN

pour son département de construction et entretien de machines spéciales.

Ce poste conviendrait à candidat capable et ambitieux, désirant se créer une belle situation.

Nous offrons salaire indexé et avantages sociaux intéressants.

Faire offres à **ULTRA PRÉCISION S.A.,** rue de l'Industrie 53, 1870 Monthey.

Société
Romande d'
Electricité

Pour nos réseaux de **VEVEY, MONTREUX, AIGLE et LEYSIN,**

nous désirons engager des

MONTEURS - ÉLECTRICIENS

(installations intérieures à courant fort) ;

ÉLECTRICIENS DE RÉSEAUX

(construction et entretien des réseaux de distribution HT et BT, éclairage public)

AIDES - MONTEURS

(installations intérieures ou réseaux de distribution).

— Conditions de travail agréables, au sein d'équipes jeunes
— Avantages sociaux intéressants
— Possibilités de formation et de perfectionnement.

Les personnes intéressées sont priées d'écrire au Service du personnel de la Société, 1815 **CLARENS,** ou de téléphoner au No (021) 61 45 13.

BIENNE - BIENNE - BIENNE - BIENNE - BIENNE - BIENNE

AU CONSEIL DE VILLE
Allegro, ma non con fuoco...

On a abordé bien des problèmes brûlants, jeudi soir. Mais à part une petite rosserie du directeur des finances à l'adresse de son excellent ami le directeur des travaux publics, le ton est resté courtois. Cette séance mérite aussi d'être marquée d'une pierre blanche parce que, sous la présidence avisée de M. F. Linder, le Conseil de ville épuisa entièrement son copieux ordre du jour avant 22 h. Le « festival Mura », comme le désigna M. W. Gurtner, aura lieu jeudi prochain, mais les graves critiques qui seront soulevées à cette occasion furent déjà évoquées en avant-première : odeurs nauséabondes, collecteur principal, capacité insuffisante du four, inutilité du compostage, etc.

Au nom de la fraction des indépendants, M. H. Gmunder a demandé carrément une expertise internationale. Les ingénieurs suisses ne pourront pas s'exprimer en toute liberté, car ils risquent un blâme de leur association s'ils critiquent un collègue. Les instances cantonales et fédérales, qui, ayant donné le feu vert, laissent aller les choses depuis dix ans n'offrent pas, non plus de garanties absolues d'objectivité, et seule une autorité absolument neutre sera capable de porter un jugement probant.

Autre point chaud : le Palais des congrès. Au nom du PNR, M. Kindler avait déposé une motion réclamant tout une série de mesures, et la réponse de M. F. Staehli, maire, ne les acceptant qu'en partie, ne les satisfit guère. Dans une intervention remarquée, il rappela les sérieuses insuffisances de ce bâtiment et demanda que d'autres points encore de sa motion fussent admis. La climatisation de la grande salle était une nécessité impérative. D'autre part, malgré les déclarations de certains experts, l'acoustique faisait encore l'objet de vives controverses, nombre de musiciens estimant qu'elle ne donnait pas satisfaction, on avait aussi négligé de prévoir des possibilités d'accès pour les invalides. M. Staehli accepta d'inclure ces divers points dans le « paquet » des améliorations à apporter tout en émettant certains doutes quant à leur réalisation prochaine.

Au cours de la discussion, on insista sur le fait que le peuple avait approuvé la construction d'un certain bâtiment et qu'on lui en avait construit un autre. On avait l'impression qu'on avait commencé par concevoir une structure extérieure, puis qu'on y avait, tant bien que mal et plutôt mal que bien, fourré les locaux nécessaires. La motion PNR demande aussi, à ce sujet, que des mesures soient prises pour empêcher à l'avenir que des modifications substantielles puissent être apportées à un ouvrage public au cours de sa construction.

AFFAIRES A SUIVRE

A côté de ces critiques, la séance nous a aussi valu bon nombre de suggestions positives. On en citera ici quelques-unes : dans deux motions, M. A. Villard, socialiste, demande d'une part que le Conseil communal prévoie une interdiction de démolir des maisons d'habitation sur le territoire biennois ; d'autre part que des mesures soient prises pour empêcher la dégradation de la vieille ville, constamment menacée, en particulier par la spéculation.

M. Maurice Jacot, indépendant, a également développé deux motions intéressantes : dans l'une il demande que le « Krautkuchen », ce terrain vague face au Seefels, soit enfin aménagé (une partie en parcage, l'autre en jardin avec place de jeux - et «vespasienne pour chiens » !) ; dans la seconde, il suggère d'établir au Marais-de-Mâche, une décharge pour matériaux de démolition, ces matériaux pouvant servir à l'aménagement de ce terrain en vue du futur centre sportif qui doit y être construit.

Signalons encore que le Conseil de ville a accepté un règlement destiné à encourager les beaux-arts. Désormais une commission de neuf membres sera chargée de donner son avis et de soumettre des recommandations chaque fois qu'il s'agira d'acquérir une œuvre d'art ou d'embellir des édifices publics ou des places. On souhaite (sans trop y croire) que, se cantonnant à égale distance de l'expression artistique « à la papa » et des hardiesses de l'art contemporain, l'activité de cette commission rallie une large approbation. Sa tâche est évidemment nécessaire, mais peu enviable, et je ne voudrais pas assumer ses responsabilités.

R. W.

Disparition

(c) Werner-Herbert Schrickel, un apprenti de 16 ans, a disparu du domicile de ses parents depuis jeudi. Il mesure 1 m 90, est svelte ; ses cheveux sont blonds et il porte une veste verdâtre de l'armée américaine.

CARNET DU JOUR

Capitole : Dimanche à 15 et 20 h 15 : « Le mur de l'Atlantique »
Elite : 15 h, 18 h 30, 20 h 30 : « Le Journal d'un mannequin nu »
Lido : 15 h et 20 h 15 : « Comptes à rebours »
Métro : 15 h et 20 h 15 : « Et comme toit un ciel d'étoiles », « Samoa, fille sauvage »
Palace : 15 h et 20 h 15 : « Hausfrauen report »
Rex : 15 h et 20 h 15 : « Irma la douce » à 17 h 45 : « Le journal intime d'une femme mariée »
Scala : 15 h et 20 h 15 : « Love Story »
Studio : 15 h et 20 h 15 : « Le client de la morte saison », à 22 h 30 : « Das Spiel heisst Sex » (samedi seulement).

DIVERTISSEMENTS

Danse : Chambord, Beau-Rivage, Fantasio, Domino, Seefels.
Musique : Chartreuse, Astoria, City Center, Seefels, Saint-Pauli, Stadthaus, Nidau, Pickwick.
Attractions : Domino, Fantasio.

EXPOSITIONS

Galerie Flury : 20 graphistes
Jorat-sur-Orvin : Paul Robert
Galerie forum-light : céramique Alma Rossini
Guilde de l'Estampe : l'Hermite
Hôtel de la Clef : Henri Piccot
Galerie d'art la Neuveville : Michel Delprêtre
Galerie Lydie Ray : exposition de 16 affiches
Galerie pot art : Joerg Schulhess
Galerie 57 : Hans-Peter Kohler
Palais des congrès, galerie Ray : Giulio Crisanti
Galerie d'art Lyss : Armin Schwarzenbach
Pharmacie d'office de nuit et du dimanche : Pharmacie Centrale J. Jolissaint, rue de l'Union, 16, tél. 2 41 13
Médecins pour cas urgents jeudi et dimanche : tél. 6 55 66.
Bureau de renseignements : tél. 6 62 62.

L'exubérance d'Henri Piccot

D'un correspondant :

Toujours ponctuel au rendez-vous annuel de septembre, Henri Piccot nous offre cette fois ses derniers tableaux, sélection des œuvres exécutées au cours de ces douze mois.

D'aucuns l'appellent le peintre du Jura sans plus. C'est une riche moisson apportée par cet artiste qui respire par tous les pores son Jura natal parcouru sans cesse dans tous les sens de Sonvilier, son centre d'attache. Une bonne partie de l'année, on le trouve aussi à Paris, peignant les beautés qu'il découvre neuves à chaque fois. Il a gagné l'estime des Biennois, des Jurassiens de notre région qui ne manquent jamais son exposition. Plus de trois décennies de fidélité à notre ville en ont fait le peintre de prédilection des enthousiastes des paysages du Jura.

On pourrait dire qu'il aime changer ses sujets — témoin ce Chasseral plus grandiose et plus riche en couleurs à chaque exposition. Actuellement, comme jamais encore, il teinte la lumière de ses paysages d'une tonalité violette de toute beauté, prolongeant les bleus de base qu'il a toujours aimés.

S'il nous présente beaucoup de toiles avec d'intéressantes images de Paris, c'est le Jura qui reste prépondérant, d'une exubérance inégalée. Un œil peu attentif pourrait croire que sa facture est sans changement. Mais en y regardant de près, on se rend compte que chaque œuvre est le fruit d'un travail — d'une bataille plutôt — pendant lequel il abat les mille difficultés que le genre comporte. Chaque tableau est une nouvelle lutte. Assurément, il en est à un point où il doit arrêter son travail par saturation.

Il est un artiste exemplaire dépassant largement bien d'autres tentatives dans le sens d'interpréter l'âme de cette terre imposante par la force de sa couleur. Piccot ne saurait voir autrement qu'avec une passion retenue ce qui est dans son âme.

ARS

Accident de travail

(c) Hier, vers 14 h 20, M. Pédro Parasita, 30 ans, a fait une chute de 3 mètres du haut d'un échafaudage. Blessé dans le dos, il a été hospitalisé.

Trolleybus moins cher pour les rentiers AVS

Dès le 1er octobre, des abonnements mensuels à prix réduit seront servis aux personnes âgées, domiciliées à Bienne. Pour bénéficier de cet abonnement, il faut être âgé de 65 ans pour les hommes, de 62 ans pour les femmes. La carte jaune coûte 10 fr. porte la durée de sa validité et donne droit à un nombre de courses illimité sur tout le réseau urbain.

Le Conseil d'Etat bernois à Bâle

Accompagnés de leurs femmes, les conseillers d'Etat bernois se sont rendus hier en visite officielle dans le canton de Bâle-ville. Le programme d'excursion comprendra une visite de la bibliothèque universitaire et du jardin zoologique, et une promenade sur le Rhin avec visite des installations portuaires.

Mode et gastronomie

(c) La clientèle du Pickwick, à Bienne, à l'occasion d'assister chaque vendredi soir à un défilé de mode présenté par les mannequins des boutiques Monokel, Lady et les chaussures Verdan, tout en dégustant

FRIBOURG - FRIBOURG - FRIBOURG

Toujours la même chose...
du mazout sur la RN 12 et dans le lac de Schiffenen

De notre correspondant :

Hier, vers 9 h 15, le PPS de Fribourg était alerté. Un camion valaisan, qui circulait sur le tronçon de la RN 12 dans le sens Corpataux-Guin, avait perdu une importante quantité de carburant à la hauteur de Fribourg, entre les jonctions de Champdolent et de Granges-Paccot. A la suite d'un ennui technique, son cardan avait sauté, perçant le réservoir contenant quelque 500 litres d'huile diesel qui se répandirent sur la chaussée, sur quelque 300 mètres. S'en étant rendu compte, le chauffeur eut la présence d'esprit de revenir en arrière pour avertir les automobilistes du danger.

Le PPS sema du « terraperl » pour pomper le liquide. Une partie avait déjà fui dans les canalisations aboutissant dans le lac de Schiffenen, où il fallut dresser un barrage et répandre de la poudre « ekoperl » pour empêcher une grave pollution.

La piste droite de la route nationale restera inutilisable, sur une certaine distance, jusqu'à mardi où l'on prévoit d'achever le nettoyage.

M. Claude Genoud quittera le gouvernement

(c) Réuni jeudi soir sous la présidence de M. Franz Hayoz, conseiller national, le comité cantonal du parti démocrate-chrétien fribourgeois s'est livré à une analyse de la situation politique à la veille des élections nationales et cantonales. Il a entendu une déclaration du conseiller d'Etat Claude Genoud, qui a décidé de ne pas solliciter le renouvellement de son mandat. Lors de la prochaine assemblée des délégués, il sera rendu hommage à M. Genoud pour sa belle carrière — 15 ans au gouvernement — à la tête du département des travaux publics.

Foyer pour étudiants

Dans le quartier de Torry, à Fribourg, on termine actuellement un immeuble comportant 141 studios et 5 deux pièces destiné à loger près de 150 étudiants.

On se souvient qu'en 1965, l'opinion publique fribourgeoise, les étudiants et les diverses instances étatiques avaient discuté avec passion de la construction d'un foyer des étudiants au centre de la ville. Depuis, M. Pierre Dumas, architecte, intéressé par ce problème, réalisa un projet qui devait permettre d'accueillir 450 étudiants dans un complexe situé près de la cité du Levant. L'Etat de Fribourg manquant de fonds, l'aide fédérale promise pour la construction de ce complexe — 60 % du coût total — tomba à zéro.

M. Dumas s'entoura ensuite de collaborateurs et après diverses difficultés, soit avec des associés, soit avec le département de l'Edilité devint pratiquement le propriétaire de ce foyer.

Cette construction sera terminée vraisemblablement pour la rentrée universitaire de cet automne.

Un second immeuble verra certainement le jour dans un autre quartier, dès l'année prochaine.

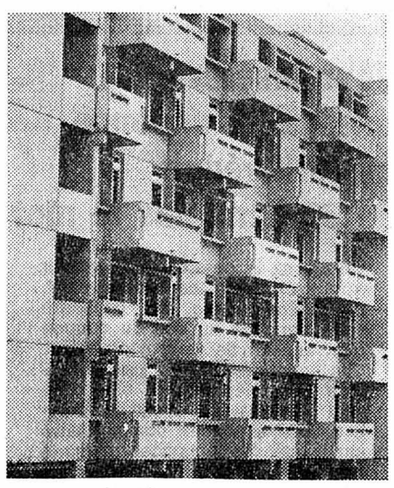

Ce bâtiment pourra accueillir 150 étudiants.
(Avipress - Gremaud)

Forel : attention aux champignons !

De notre correspondant :

Un grave empoisonnement dû à une amanite phalloïde vient de trouver une heureuse issue. Voici les faits tels qu'ils se sont produits publiés dans un journal d'Estavayer, racontés par M. Louis Duc, fils de la victime, Mme Gilberte Duc, âgée de 57 ans, domiciliée à Forel.

« Lundi soir, un habitant du village est venu trouver M. Louis Duc, afin qu'il contrôle sa récolte de champignons. Celui-ci découvrit, au fond du panier, une amanite phalloïde (le plus dangereux des champignons) qu'il reconnut immédiatement. Devant l'incrédulité de son entourage, et pour confirmer son jugement, M. Duc crut bon d'adresser le spécimen en question à sa mère, mycologue avisée au verdict habituellement sûr. Bien mal lui en prit. Celle-ci ne reconnut pas le champignon vénéneux et assura le ramasseur qu'il s'agissait d'une russule verdâtre. Pour bien montrer qu'elle était absolument convaincue de son identification, elle n'hésita pas à en croquer quelques morceaux. Nanti de la chose, M. Louis Duc s'en vint à Estavayer-le-Lac pour quérir l'avis de M. Isidore Marchon, spécialiste en la matière, qui confirma la présence d'une amanite phalloïde. Sans perdre une minute, alors que sa mère ne se doutait encore de rien, il fit le nécessaire auprès d'un médecin de la place, qui lui conseilla de transporter la malade à Lausanne. A l'hôpital « Nestlé », les analyses prouvèrent l'empoisonnement de Mme Duc, qui fut aussitôt soignée avec les médicaments appropriés.

Ainsi, grâce à la clairvoyance de son fils et à la rapidité de l'intervention, Mme Duc a pu regagner son domicile mercredi, dans la soirée, le délai fatidique de 48 heures étant échu. Elle reste cependant sous contrôle médical.

On imagine la stupéfaction qu'a provoqué cet accident dans la contrée. »

Cette aventure, qui pour une fois se termine bien, doit inciter les cueilleurs de champignons à faire preuve d'une grande prudence et à contrôler leur récolte plutôt deux fois qu'une.

Améliorations foncières
Conférence à Fribourg

De notre correspondant :

Depuis jeudi et jusqu'à aujourd'hui, a lieu à Fribourg la conférence des services chargés des améliorations foncières. Il s'agit du groupe SIA des ingénieurs ruraux, ainsi que des services cantonaux chargés des améliorations foncières. En dehors de leurs travaux, les participants parcourent le canton, du Moléson au Vully, visitant les plus beaux sites et des entreprises en relation avec les questions agronomiques.

Les améliorations foncières, selon la loi fribourgeoise, sont les constructions, mesures et ouvrages d'un effet durable, tendant à améliorer le sol, à en faciliter l'exploitation et à le préserver des dégâts que pourraient causer les éléments naturels. Pratiquement, il s'agit notamment de drainages et irrigations, des remaniements parcellaires, de la construction de chemins alpestres ou d'exploitation, des adductions d'eau, des « pipe-lines » à lait, ainsi que de nombreux types de constructions rurales.

Après dix ans d'application de la loi fribourgeoise sur les améliorations foncières, les travaux réalisés représentent un investissement total de plus de 90 millions de francs, subventionnés par la Confédération (26,4 millions) et le canton (20,2 millions). Le devis des travaux en cours dépasse un total de 119 millions de francs, y compris les remaniements en relation avec la construction de la RN 12, mais sans ceux qui concerneront les propriétés fribourgeoises sur le parcours de la RN 1, dans le secteur Yverdon-Estavayer-Morat-Chiètres.

Cyclomotoriste blessée

(c) Vers 13 h 45, une cyclomotoriste, Mlle Denise Maradan, 20 ans, de Posieux, a été happée par une voiture au carrefour des Charmettes, à Fribourg. Grièvement blessée à la tête, elle a été transportée à l'hôpital cantonal.

Candidats du PICS au Conseil national

Le parti indépendant chrétien-social a tenu hier soir son assemblée de délégués à Matran, sous la présidence de M. Francis Bertherin. Il a décidé de présenter une liste complète de six candidats, dont deux femmes, pour les prochaines élections au Conseil national. Ce sont MM. Joseph Casutt, ingénieur, vice-syndic de Morat ; Eugène Delley, instituteur à Estavayer-le-Lac ; Mme Monique Ruffieux, licenciée en lettres, Fribourg ; M. Aloïs Sallin, avocat et ancien député, Fribourg ; Mlle Rita Siegwart, Licenciée en sciences économiques, bibliothécaire, vice-présidente cantonale du PICS, Fribourg, et M. Joseph Vonarburg, chancelier de l'Université de Fribourg.

Nouvelle adduction d'eau en Sarine-Campagne

(c) Des délégués des communes de Cottens, Autigny, Chénens, Lentigny et Neyruz, ainsi que l'inspection cantonale du feu, se sont réunis à Neyruz sous la présidence du préfet Laurent Butty. Ces communes ont décidé d'unir leurs efforts en vue d'aboutir à un ravitaillement en eau coordonné. Un bureau d'ingénieur devra élaborer un avant-projet. Dans une première étape, le réservoir de Chénens irriguera la région au moyen d'une conduite transporteuse construite jusqu'à Neyruz. Deux sources seront testées pour augmenter l'alimentation de ce réservoir. Une commission intercommunale, présidée par le syndic de Cottens, M. Robert Nicolet, à laquelle participera le préfet, a été désignée.

Petit à petit, la Sarine-Campagne voit son ravitaillement en eau assuré. Cette réalisation pourra d'ailleurs être reliée, par la suite, au réseau du grand Fribourg.

Début d'incendie éteint à temps !

(c) Hier, vers 13 h 40, des ouvriers d'une entreprise de transport de Villargiroud, qui venaient d'achever un transbordement à la gare de Bulle, ont brûlé du papier près d'un baraquement où sont entreposées des bouteilles de butane. Le feu ayant pris de l'extension, il fallut faire appel au P.P.S. de Bulle pour éviter une catastrophe.

CARIGNAN

Avez-vous vu cet accident ?

(c) L'autre nuit, un automobiliste a démoli la signalisation du carrefour de Carignan (Broye), sur la route Missy-Vallon, et a pris la fuite. La police a lancé un appel aux témoins éventuels.

A la recherche de locaux

(c) Tandis que « l'ancienne » maison des jeunes de la rue du Botzet est toujours ouverte et occupée (mais sans doute plus pour de nombreuses semaines), le Conseil communal de Fribourg communique qu'il a vistié différents immeubles susceptibles d'abriter une nouvelle maison des jeunes. Il s'agit de trouver une solution définitive. Dans l'attente, une solution transitoire a été proposée (il s'agit de locaux de protection civile, dans les sous-sols d'une école). On ne connaît pas encore la position des jeunes à ce sujet.

Le Conseil communal a aussi approuvé le réglement-programme d'un concours pour la décoration artistique de la nouvelle école secondaire des jeunes filles. Trois emplacements seront proposés aux artistes et les meilleurs projets recompensés de prix. Un montant forfaitaire sera affecté à l'exécution des œuvres.

Epuration

(c) Le Conseil communal de Fribourg a pris acte du décompte établissant le solde de la subvention fédérale versée pour la station d'épuration, à 521.000 fr. Au total, les subventions versées par la Confédération se sont élevées à 2,6 millions soit 12,5 % des dépenses prises en considération qui se montent à près de 20,9 millions.

La musique de Landwehr invitée en Iran

Le corps de musique officiel de l'Etat et de la ville de Fribourg, la « Musique de Landwehr », est invitée à participer aux festivités qui marqueront le 2500me anniversaire de la fondation de l'Empire perse. Les cent dix musiciens auront l'occasion de visiter Ispahan, Chiraz, Persépolis, Téhéran, ils se produiront un peu partout.

La « Musique de Landwehr » quittera Fribourg le 9 octobre et sera de retour le 20 octobre.

BULLE

La belle et la bête

(c) Une centaine de reptiles, batraciens et sauriens, sont actuellement exposés à Bulle par l'herpétologue Jean Garzoni qui s'est donné pour tâche de les démystifier. Les enfants ne paraissent pourtant pas tout à fait rassurés par le jeune boa constrictor qui s'en va d'une jeune fille à l'autre. Quant au python réticulé (près de trois mètres...), présenté par M. Garzoni, il semble prendre plaisir à enlacer la jeune femme et à lui donner un baiser, toute langue fourchue avancée...

(Avipress - M. Gremaud)

FRANCE VOISINE

Collision au centre de Belfort : 3 morts 2 blessés

(c) Un terrible accident s'est produit en plein centre de Belfort, à proximité de la place Corbis. Roulant à vive allure, une voiture conduite par M. Marcel Beaubernard, de Bavilliers, a percuté de plein fouet un véhicule arrivant en sens inverse, conduit par M. Renaud Dubois, demeurant à Danjoutin, lequel allait se garer. Dans la voiture tamponneuse, on déplore trois morts, le conducteur, père de six enfants et deux passagers, M. Jean Boydens, de Belfort et M. Daniel Dupont, 22 ans, de Belfort également.

Dans l'autre voiture, M. Dubois souffre d'une grave commotion et de multiples coupures, et son passager, M. Roger Ringenbach, un restaureur de 38 ans, est atteint de fractures au bassin, à un bras et à une jambe.

JURA JURA

Moutier : auto contre jeep un mort et cinq blessés

L'autre nuit, à la sortie de Moutier, en direction de Grandval, une voiture de sport pilotée par M. Jacques Grobety, 25 ans, de Delémont, a heurté de plein fouet une jeep militaire. Le conducteur de la voiture a été tué sur le coup, sa passagère est hospitalisée. Les quatre soldats qui occupaient la jeep qui a pris feu sous la violence du choc sont également blessés. L'un d'eux a dû être conduit à Berne, à l'hôpital de l'Isle, en raison de ses graves brûlures. Les soldats appartiennent au RGT 90, cantonné à Court, qui effectue un cours de répétition dans la région. Les deux véhicules sont hors d'usage. Les pompiers de Moutier sont intervenus pour maîtriser l'incendie de la jeep.

Voleurs sous les verrous

De notre correspondant :

Au printemps dernier, des chalets et un magasin étaient cambriolés à Courtelary, ainsi qu'un commerce à Cormoret. L'enquête ouverte par la sûreté de Saint-Imier devait aboutir à l'arrestation d'un pensionnaire des Prés-aux-Bœufs, de Sonvilier, qui s'était évadé de cette maison. Il s'agit d'un nommé P. K. Cette première arrestation devait en amener une seconde, celle de D.-B. G., domicilié à Bienne, qui a sur la conscience plusieurs dizaines de cambriolages commis dans le Jura sud, à Bienne et dans des localités de la partie alémanique du canton de Berne tout particulièrement. Le produit des vols et les dégâts atteignent plusieurs dizaines de milliers de francs. L'auteur de ces cambriolages se rendait en automobiles volées sur les lieux de ses méfaits. Il abandonnait après coup les véhicules. Son arrestation est due à l'étroite collaboration des sûretés de Bienne et de Saint-Imier. Cette double arrestation, si elle tranquillise la population, ne doit pas l'empêcher de faire preuve de prudence à l'avenir, car il existe encore d'autres monte-en-l'air qui préfèrent le vol au travail !

PORRENTRUY

Victimes de chutes

(c) Hier, ont été admises à l'hôpital de Porrentruy Mmes Hélène Gigon, de Fontenais, 68 ans, qui s'est cassé une cheville lors d'une chute, et Gilberte Lanoir, de Courgenay, 43 ans, atteinte d'une fracture du crâne après une chute également.

Récital René Zosso

Le conseil des élèves du gymnase de l'école cantonale a inité René Zosso a donner à Porrentruy, le 28 septembre, un récital de chansons et de vielle.

Nouveau drapeau

(sp) Le bataillon landsturm 303, pour la première fois sous les armes, a reçu un drapeau des autorités bernoises. La cérémonie a eu lieu à Porrentruy. Le brigadier Stalder, de la Neuveville, a remis l'étendard au major Schneider, de Renan, commandant de ce bataillon, formé des compagnies 445, 447 et 832.

BURE

Concours de patrouilles

(c) C'est aujourd'hui qu'à lieu à Bure et dans une partie de l'Ajoie, le 7me concours de patrouille organisé par la Société des officiers d'Ajoie. La réussite des précédentes épreuves a poussé le comité cantonal de la société bernoise des officiers à jumeler sa course d'orientation avec celle des officiers d'Ajoie. Cette année, cette manifestation sportive aura donc une importance particulière et la participation sera exceptionnellement nombreuse.

CHEIRY

Issue fatale

(c) M. Gérard Torche, 23 ans, agriculteur à Cheiry, qui avait été victime d'un accident de voiture mercredi matin, a succombé à ses blessures à l'hôpital cantonal de Lausanne. M. Torche qui travaillait dans le domaine de ses parents, préparait sa maîtrise agricole.

BELLELAY

Marche du Hockey-club

La 3me marche populaire du Hockey-club Le Fuet-Bellelay se déroulera les 25 et 26 septembre. On prévoit la participation de neuf cents marcheurs. Le parcours balisé de 15 kilomètres passe par Lajoux et la ferme de la Saigne, d'où s'offre un panorama magnifique sur les Alpes et les Vosges. Une médaille aux armoiries de l'abbé Jean-Baptiste Sémon, de Montfaucon (1719-1743), sera offerte à chaque participant à cette épreuve.

TRAMELAN

Véritable animation culturelle

L'Ecole jurassienne de perfectionnement professionnel, l'Université populaire jurassienne et la Société suisse des employés de commerce, section de Tramelan, ont préparé un programme exceptionnel de cours, programme qui constitue une véritable animation culturelle. Dans le programme général figurent 11 cours organisés sous l'égide de l'Université populaire jurassienne, section de Tramelan. Parmi ceux-ci, il y a lieu de citer deux ateliers de création pour adultes enfants (céramique, peinture, bricolage et modelage), les cours consacrés aux problèmes actuels : la drogue et la pop-music (six soirées), les problèmes les mathématiques modernes, un cours méd'économie contemporaine (six soirées), dical de cinq soirées traitant du diabète, un cours consacré aux parents : l'enfant et le bon jouet, un cours destiné aux agriculteurs : le problème de la construction agricole ainsi que les cours traditionnels de mode et de cuisine.

MOUTIER

Auto contre jeep

(c) Hier, vers 6 h, une voiture qui tentait de dépasser une jeep attelée à une remorque a heurté un véhicule militaire. Dégâts : 7000 fr.

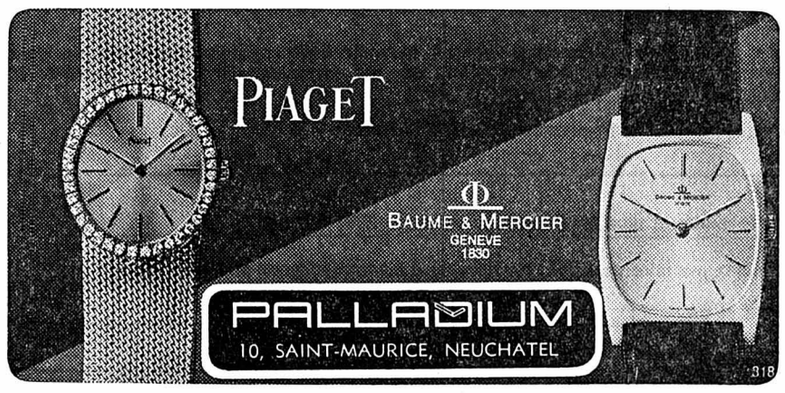

OFFRES D'EMPLOIS ★ OFFRES D'EMPLOIS ★ OFFRES D'EMPLOIS

olivetti

De plus en plus, la gestion des entreprises se fait à l'aide de machines de bureau.

Olivetti produit ce que réclame l'économie moderne. L'industrie, le commerce, l'administration font appel aux

représentants

d'Olivetti pour résoudre leurs problèmes d'organisation de l'entreprise. Si vous avez une formation commerciale complète, si, de plus, vous avez de l'entregent, si vous êtes convaincus vous-mêmes de la nécessité de rationaliser et si vous désirez convaincre autrui, vous pourrez, vous aussi, participer à l'essor et au succès croissant de notre société.

Olivetti offre à ses collaborateurs une formation théorique (à l'étranger) et pratique avec salaire complet, des conditions d'engagement intéressantes, une activité permettant l'épanouissement de leur personnalité et un avenir lié au dynamisme particulier de notre secteur. Si vous avez moins de 32 ans, n'hésitez pas à présenter votre offre à :

OLIVETTI (SUISSE) S.A., direction du personnel, Steinstrasse 21, 8003 **Zurich.** Tél. (01) 35 95 50.

Olivetti (Suisse) S.A. : Zurich - Bâle - Berne - Genève - Lausanne - Bienne - Saint-Gall - Lugano.

CONTINENTALE

Société d'Assurances sur la Vie Zurich

Nous sommes une compagnie d'assurances qui prend toujours plus d'extension.

Nous vous donnons l'occasion de reprendre et de développer une agence générale, fondée il y a quelques années et sise a Neuchâtel, faubourg du Lac 2, et comprenant des bureaux spacieux et agréables.

Nous vous offrons d'excellentes possibilités de gain, un portefeuille intéressant, une bonne organisation du service intérieur et extérieur et un soutien efficace dans vos acquisitions.

Nous cherchons un

agent général

pour notre agence générale à Neuchâtel.

Pour remplir cette fonction indépendante et en assumer la responsabilité, notre futur agent général aura un esprit d'entreprise dynamique, une bonne formation commerciale, de l'expérience dans le service extérieur (si possible dans la branche des assurances sur la vie) et plaisir à prendre contact avec la clientèle.

Nous vous prions de vous mettre en relation avec nous par écrit ou par téléphone afin que nous puissions vous fixer un rendez-vous.

CONTINENTALE, Société d'Assurances sur la Vie, 8002 Zurich.
General-Wille-Strasse 10, tél. (01) 36 71 21.

UNE NOUVELLE PROFESSION POUR BIENNE

L'Inspectorat municipal de police de Bienne cherche

10 POLITESSES

pour exécuter les tâches suivantes :

- régulation du trafic
- manipulation des installations lumineuses
- contrôle et surveillance
  - des véhicules en stationnement et une partie du trafic
  - circulation des piétons
- renseignements
- service lors de manifestations spéciales, etc.

Les candidates commenceront leur formation de 3 mois au début de janvier 1972.

Les politesses n'auront pas de service de nuit à faire.

Exigences :

Nationalité suisse
Age : 19-25 ans
Entregent
Apprentissage terminé désiré
Conduite irréprochable
Connaissance des langues française et allemande

Nous offrons :

Activité variée, à responsabilités et indépendante.

Salaire approprié.

Les postulations manuscrites devront parvenir à l'Inspectorat municipal de police, Bienne, jusqu'au **15 octobre 1971,** où les formules d'inscription peuvent être obtenues.

D'autres détails sont donnés au No de téléphone 7 23 65.

A l'Inspectorat municipal de police Bienne, 2501 Bienne.

Veuillez me faire parvenir une formule d'inscription pour politesse.

Nom et prénom :

Adresse :

En raison du développement extraordinaire de ses ventes dans le canton de Berne,

SCM

cherche

JEUNE TECHNICIEN

pour son service après-vente.

Nous demandons :

— nationalité suisse ou permis C
— connaissance de la langue allemande
— bonne présentation.

Nous offrons :

— formation complète
— salaire élevé
— possibilité d'avancement
— avantages sociaux.

Les personnes intéressées sont priées de prendre contact avec la maison **SCM (SWITZERLAND) S.A.,** Bümplizstrasse 21, 3027 Berne. Tél. (031) 55 18 11.

ACIERA

FABRIQUE DE MACHINES
2400 LE LOCLE

cherche, pour son service après-vente,

MONTEUR-DÉMONSTRATEUR

Ce poste conviendrait à un mécanicien porteur d'un diplôme ou titre équivalent, ayant quelques années de pratique dans la branche machines-outils, et parlant le français et l'allemand.

Entrée immédiate ou à convenir.

Adresser offres, avec curriculum vitae et copies de certificats, ou se présenter à : **ACIERA S.A.,** fabrique de machines, 2400 le Locle. Tél. (039) 31 49 03.

Prébit, centre d'enrobage, à Marin, cherche un

employé de bureau

pour tous travaux de bureau : comptabilité, salaires, facturation, statistique, etc.

Rémunération en fonction des prestations demandées. Avantages sociaux.

Date d'entrée : 1er novembre 1971 ou date à convenir.

Adresser offres à M. François Pellaton, directeur, c/o Stuag, rue de la Serre 4, 2000 Neuchâtel.

La Rotonde engagerait, pour date à convenir,

sommelier (ère)

Horaire : de 16 à 24 heures ; pas de restauration.

Tél. 24 48 48.

On cherche

JEUNE HOMME

après les heures d'école pour faire des nettoyages. Cet emploi conviendrait à étudiant ou personne âgée. S'adresser à E. Bidal, boulangerie-pâtisserie, Ecluse 33, 2000 Neuchâtel. Tél. 25 11 48.

Emploi de magasinier

et petits travaux de fabrication est à repourvoir. Eventuellement horaire à convenir.

Adresser les offres à la fabrique Ch. Huguenin-Sandoz, Plan 3. Tél. 25 24 75.

HOTEL DE L'ÉTOILE, à Colombier, cherche

sommelière

connaissant les 2 services.
Tél. 41 33 62.

Nous cherchons

sommelière

Horaire : 5 jours par semaine.

Restaurant Lacustre,
2013 Colombier.

Tél. (038) 41 34 41.

Nous cherchons, pour notre représentant général en Allemagne (Kehl-Rhein),

technicien

dynamique parlant l'allemand et le français.
Le candidat devrait pouvoir conseiller la clientèle sur le plan technique, après un stage dans notre entreprise, tout en s'intéressant aux problèmes de vente.

Adresser offres de service, avec curriculum vitae et prétentions de salaire, à :
SFERAX S.A., 2016 Cortaillod.
Tél. 42 18 48.

J'engage :

2 mécaniciens
1 laveur-graisseur
1 employé (e) de bureau
1 vendeur

GARAGE TOURING
H. Dall'Acqua,
route de Neuchâtel 14,
Saint-Blaise. Tél. 33 33 15.

Agences : Jaguar - Austin

Médecin cherche

demoiselle de réception

pour 3 après-midi par semaine.

Adresser offres écrites à BA 2109 au bureau du journal.

LE BUREAU DE CONSTRUCTION DES AUTOROUTES VAUDOISES

cherche

COMPTABLE

apte à exécuter tous les travaux courants, et s'intéressant au traitement de l'information par l'électronique.

Entrée en service : dès que possible ou à convenir.

Faire offres écrites, accompagnées d'un curriculum vitae, au Bureau des autoroutes, Caroline 7 bis, 1003 Lausanne.

A commerçant ayant beaucoup d'initiative nous offrons la possibilité...

d'ouvrir, au printemps 1972, en plein centre de la ville de Bienne, près de la place Centrale, situation idéale, le magasin de l'avenir :

LE SHOPPING-CENTER À BIENNE

de conception ultra-moderne, avec 3300 m2 de superficie de vente, 100 places de parcage privées et 336 autres places avoisinantes, cherche encore les branches suivantes pour compléter ce centre de magasins très attractif :

confection dames-lingerie, confection hommes, chaussures, articles de sport, maroquinerie, horlogerie-bijouterie, magasin de musique, meubles, photo-film, librairie, snack-bar.

Ne manquez en aucun cas cette magnifique occasion et téléphonez-nous au plus tôt au No (032) 3 45 25, Shopping S.A., Bienne. Gérance : H. Keist, 56, rue Centrale, 2501 Bienne.

OSCILLOQUARTZ S.A.
Appareils électroniques
2002 NEUCHATEL 2
TÉL. 038 25 85 01

Nous engageons un

INGÉNIEUR TECHN. ETS

pour le développement d'oscillateurs à quartz à hautes performances et de multiplicateurs de fréquences.
La formation dans ce domaine est assurée par l'assistance technique d'un groupe spécialisé.
Si vous possédez quelques années de pratique, nous pouvons vous offrir un travail enrichissant dans une équipe jeune et dynamique.
Veuillez adresser vos offres à :
OSCILLOQUARTZ S.A.,
Service du personnel, Brévards 16, 2002 Neuchâtel 2.
Tél. (038) 25 85 01.

Maison affiliée à Ebauches SA.
L'une des vingt-cinq premières entreprises de Suisse.

Commerce eaux minérales, bières, vins

en gros et détail, dans le bas du canton, cherche

GÉRANT

Bonne occasion pour personne capable et sérieuse, de se créer une situation indépendante.
Entrée immédiate ou date à convenir.
Adresser offres écrites, avec copies de certificats à HF 2099 au bureau du journal.

Les restaurants BEAULAC

1re classe cherchent :

sommelier (ère)
chef de rang
fille ou garçon de buffet

(débutant(e) accepté(e).

Tél. 24 42 42 ou se présenter au restaurant.

Nous cherchons

pâtissier

Entrée immédiate ou date à convenir.
Faire offres à la confiserie Schmid, Saint-Maurice 2.
Tél. (038) 25 14 44.

On cherche :

sommelière

brasserie (équipe) ;

une fille de buffet

Nourries, logées.
S'adresser à l'hôtel du Lac, Auvernier. Tél. 31 21 94.

Nous engageons, pour entrée immédiate ou pour date à convenir,

un(e) employé(e) de commerce

pour travaux de comptabilité.
Bon salaire à personne capable.
Locaux modernes. Semaine de 5 jours.

S'adresser à

METANOVA SA
CRESSIER/NE

Tél. (038) 47 18 33.

Je cherche pour entrée immédiate ou à convenir,

1 menuisier

et

1 manœuvre

Faire offres à André Corsini, menuiserie, 2114 Fleurier.

Tél. (038) 61 10 27.

On engage tout de suite

1 AIDE-PEINTRE en carrosserie

Nous offrons la possibilité d'apprendre le métier dans des locaux modernes.
Semaine de cinq jours.

Se présenter ou téléphoner à la **Carrosserie Graber,**
rue des Tunnels 61
(cuvette du Vauseyon 7).
Tél. (038) 24 64 33.

J'engage :

2 mécaniciens
1 laveur-graisseur
1 employé de bureau
1 vendeur

GARAGE TOURING
H. Dall'Acqua,
route de Neuchâtel 14,
Saint-Blaise. Tél. 33 33 15.

Agences : Jaguar Austin

HORLOGER COMPLET

entrée immédiate ou à convenir.
Hema Watch CO S.A.

Tél. (038) 24 46 66.

Pour insérer une petite annonce au tarif réduit de 30 centimes le mot

vous avez la possibilité de passer à notre bureau de réception, 4, rue Saint-Maurice, ou d'inscrire votre annonce au dos du coupon d'un bulletin de versement postal. Ces annonces ne sont pas acceptées par téléphone et elles doivent être payées avant la parution. Les annonces commerciales ainsi que les annonces pour la vente de véhicules à moteur ne sont pas admises dans la catégorie des petites annonces.

OFFRES D'EMPLOIS ★ **OFFRES D'EMPLOIS** ★ OFFRES D'EMPLOIS

MIGROS

cherche

pour son **siège central de Marin** (transport depuis Saint-Blaise assuré par nos soins)

en vue de l'introduction du **paiement des factures des fournisseurs par ordinateur,**

employé de bureau

responsable de la **coordination** du bureau de contrôle des factures ;

pour la **tenue du fichier des investissements,**

employé à la comptabilité

s'intéressant également aux relations avec le département **informatique.**

Place stables, bonne rémunération, semaine de 5 jours, restaurant d'entreprise, avantages sociaux d'une entreprise moderne.

M-PARTICIPATION

Adresser offres ou téléphoner à la Société Coopérative **MIGROS NEUCHATEL, SERVICE DU PERSONNEL,** case postale 228, 2002 Neuchâtel, tél. 33 31 41.

Importante entreprise de la métallurgie, ayant son siège à Lucerne,

cherche un

DÉLÉGUÉ COMMERCIAL

intéressé à la visite de la clientèle de Suisse française qu'il sera appelé à conseiller et à orienter en vue de l'achat d'aciers étirés et laminés à froid.

Il établira des projets sur la base des études qu'il aura faites. De plus, il renseignera l'entreprise sur l'évolution du marché.

Il bénéficiera d'une mise au courant approfondie dans le rayon de vente et il jouira par la suite d'une large autonomie. Il aura la possibilité de choisir son lieu de domicile en Suisse romande.

L'entreprise lui offre les avantages sociaux d'une grande maison et met à sa disposition une voiture.

Ce poste s'adresse à des candidats de 25 à 35 ans, au bénéfice d'une formation commerciale, possédant une bonne compréhension technique, sachant s'exprimer parfaitement en allemand et si possible en italien.

Les personnes intéressées sont priées de faire parvenir leurs offres de service (lettre manuscrite, curriculum vitae, photo, prétentions de salaire) à l'adresse ci-dessous.

S.A. DES FORGES ET USINES DE MOOS-LUCERNE.
Département du personnel.

Importante fabrique d'horlogerie cherche, pour ses bureaux,

EMPLOYÉE - COLLABORATRICE

de langue française, si possible au courant de la branche ; notions d'anglais désirées.

Adresser offres sous chiffres C 22627 à Publicitas, 48, rue Neuve, 2501 Bienne.

Chaussure-Coop **Chaussures Diana**

engage tout de suite ou pour date à convenir,

AIDE DE BUREAU

Lundi et samedi congé toute la journée.

Les heures de travail peuvent être fixées selon désir !

Prière de se présenter au magasin :
rue du Concert 2, Neuchâtel. Tél. 25 29 54.

Etes-vous satisfait de votre emploi actuel ?

Si non, pourquoi ne pas donner suite à l'offre faite par un important groupement économique horloger qui cherche, pour ses bureaux de la Chaux-de-Fonds, un

COMPTABLE

Exigences :

Diplôme d'une école de commerce ou apprentissage.
Adaptation rapide.
Aptitude à travailler consciencieusement, de façon indépendante.
Langue maternelle française.
Connaissances d'allemand appréciées, mais pas exigées.

Avantages :

Prestations sociales d'actualité.
Salaire en rapport avec les capacités.
Semaine de 5 jours.
Travail indépendant au sein d'un groupe de travail restreint et sympathique.
Possibilités d'acquérir de nouvelles connaissances professionnelles (domaine social).

Si vous êtes intéressé à ce poste, veuillez soumettre vos offres détaillées sous chiffres T 22609 à Publicitas, rue Neuve 48, 2501 Bienne.

Bureau de notariat et de gérance de Neuchâtel cherche

jeune employé de banque

pour son service des titres.

Le postulant devra justifier d'une formation adéquate et, si possible, d'une année ou deux de pratique. Des connaissances comptables sont également souhaitées.

Activité intéressante et variée. Place stable. Semaine de cinq jours. Caisse de retraite.

Adresser offres manuscrites sous chiffres 900245, à Publicitas, Neuchâtel.

---

50 ANS DE JEUNESSE

Oui, nous célébrons déjà notre demi-siècle d'existence.
Venez vous joindre à la fête :
des surprises vous attendent !

Robe pure laine avec nervures piquées Prix Jubilé : **89.-**

Robe en acryl, avec plis plats Prix Jubilé : **79.-**

Robe fantaisie en laine/nylon Prix Jubilé : **110.-**

Notre jubilé est sous le signe du choix, de la qualité... et des prix !

50 ANS DE JEUNESSE

AU LOUVRE La nouveauté S.A. Neuchâtel

MIGROS

Samedi
18 septembre 1971
No. 274

Par dessus le marché

Augmentation des primes pour l'assurance automobile de la responsabilité civile

Les primes pour l'assurance automobile de la responsabilité civile seront augmentées à partir du 1er janvier 1972. L'augmentation moyenne est déjà pratiquement fixée ; 18 pour cent. Les petites voitures (jusqu'à 4,09 CV) sont les plus touchées par une augmentation de quelque 21 pour cent ; pour les voitures de classe moyenne (jusqu'à 7,09, resp. 15,09 CV) l'assurance coûtera 18,5, resp. 18 pour cent de plus, pour les grandes voitures (15,1 CV et davantage) l'augmentation sera d'environ 14,5 pour cent.

Cela ne fait guère plaisir. **Et pourtant l'augmentation des primes est malheureusement inéluctable. En effet, aucune compagnie d'assurances — y compris la Secura de Migros — ne peut se permettre de travailler à perte.** Or, les comptes des compagnies pour l'année 1970 étaient techniquement déficitaires dans le secteur de la responsabilité civile. Une perte technique signifie qu'on doit verser, pour les sinistres, une somme d'argent plus élevée que le montant des primes encaissées.
A cela plusieurs raisons :
Les taux des primes sont fixés d'après la fréquence des sinistres (le nombre des accidents) **et le montant moyen des dommages.** La proportion des sinistres est restée à peu près la même durant ces dernières années, elle a même plutôt régressé. **Mais la somme moyenne nécessaire pour régler un sinistre a fortement augmenté. Les raisons principales en sont l'augmentation des frais pour les travaux exécutés à la carrosserie et des frais d'hôpitaux.** De plus, il faut savoir que les dommages se répartissent comme suit : 50 pour cent de dommages causés à des personnes, 46,4 pour cent de dégâts matériels aux véhicules et 3,6 pour cent de dégâts divers. Les frais de **réparations à la carrosserie** sont aujourd'hui en moyenne de **18,3 pour cent plus élevés** qu'au 1er janvier 1970, les **frais d'hôpitaux ont augmenté de plus de 100 pour cent depuis 1963.**
Enfin, les frais d'administration des compagnies d'assurances, par suite du renchérissement général, ont augmenté d'environ 37 pour cent de 1961 à 1970, l'index des salaires pour les employés des compagnies d'assurances a monté de quelque 80 pour cent durant la même période.
Après la diminution des primes obtenue pour l'année 1970, diminution qui fut enregistrée avec satisfaction mais sans grands commentaires, il ne reste aux automobilistes qu'à accepter, pour l'année prochaine, cette nouvelle adaptation des primes vers le haut cette fois.
Nous ne devons toutefois pas oublier que les automobilistes, grâce à la Secura servant de régulateur des prix, ont versé ces douze dernières années des primes sensiblement plus basses qu'on n'escomptait d'après les tarifs en vigueur à ce moment-là. L'intervention de la Secura dans le secteur des assurances a eu pour effet la diminution des réserves considérables des grosses compagnies d'assurances établies. La Secura pour sa part — sans aucunes réserves — a dû payer son œuvre de pionnier en surmontant d'énormes difficultés. La preuve de nos efforts : même après la hausse au 1er janvier 1972, la prime d'assurances pour véhicules de la catégorie 4,1 à 7,09 CV ne sera augmentée que de 17 francs (4 %) par rapport à celle de 1963 !

Rideaux M-Variosette

On les achète le matin, le soir, ils sont montés — sans peine, sans couture.
4 dessins, 4 hauteurs (150, 180, 210, 240 cm), différentes largeurs. Avec instructions pour le montage.

MIGROS multipack **Achetez 2 rideaux (au choix),** économisez **10.—** (achetez 3 rideaux, économisez 15.—), etc.

Soleil, neige et sable chaud

Quelque part en Suisse, dans deux appartements voisins, on projette de prendre, en hiver, plusieurs jours de repos. Ici on contrôle son équipement de ski et on note ce qui doit être remplacé ou modernisé — là on examine les harpons de pêche sous-marine, l'équipement de bain, de plongée, la garde-robe d'été et les appareils photographiques, on prend en main le petit carnet contenant les dates des vaccinations. **Sur la table, dans les deux appartements : un nouveau catalogue de l'Hôtelplan.** Ici les « Vacances de neige ; hôtels, chalets et appartements de vacances 1971-1972 » — là, la « Revue internationale de vacances hiver 1971-1972 ».

Le vaste monde est maintenant bien petit : à côté des **voyages traditionnels pour jouir des vacances d'été en plein hiver** comme Majorque, Madère, la Tunisie, les îles Canaries, l'Afrique orientale plus lointaine, Ceylan, la Thaïlande et Rio (Brésil), de **nouveaux** pays attirent les vacanciers, tels que le Sénégal (Afrique occidentale) et l'Egypte ; **vacances au bord de la mer, excursions et safaris.**
Tous ces voyages, à courte ou longue distance, sont organisés par Hotelplan à des prix tout aussi intéressants que **quelques jours à Londres ou — un week-end à Munich.** A propos de Munich : combien d'entre nous connaissent l'Allemagne mais ne sont jamais allés dans cette ville mondialement connue, pleine de cœur et d'humour, sur les bords de l'Isar ?
Sommes-nous satisfaits de l'été et désirons-nous, pour changer, de la neige sous un ciel clair et froid — pourquoi pas ? Des arrangements d'hôtel avantageux, des chalets, des appartements de vacances sont à notre disposition dans des stations exclusives aussi bien que dans des endroits moins internationaux, dans toute la Suisse, au Liechtenstein et en Autriche. Le catalogue de l'Hôtelplan et les employés aux guichets de l'Hôtelplan donnent tous les renseignements désirés.
Les vacances de neige ne sont nullement réservées aux amateurs de ski et d'après-ski. Des excursions, du ski de fond, le curling, la luge, le patinage, le hockey sur glace, le bob et l'équitation procurent autant de plaisir et de détente. On rencontre même de nouveau des gens fermement persuadés qu'« on » peut maintenant se permettre de se promener tout simplement à pied dans la neige, à l'air pur et sous le soleil.
Et d'ailleurs : les vacances peuvent être un judicieux cadeau de Noël — peut-être légèrement avant terme. Les bureaux de vente de l'Hotelplan délivrent des bons-cadeaux pour n'importe quel montant.
Au cas où, vous aussi, vous auriez envie de prendre quelques jours de vacances en hiver, commandez donc le catalogue de l'Hotelplan correspondant, à l'aide du talon ci-dessous.

Nom : Prénom :

Rue :

No postal-Localité :

Veuillez m'adresser
☐ la Revue internationale de vacances hiver 1971-1972.
☐ Vacances de neige - hôtels, chalets et appartements de vacances 1971-1972.

Faire une croix dans la case correspondante.

Coupon à envoyer à Hotelplan, rue Thalberg 2, 1200 Genève **ou** à Hotelplan, Galeries Benjamin-Constant 1, 1000 Lausanne.

Pommes frites
surgelées.
Il n'y a plus qu'à les rendre croustillantes.
Offre spéciale :
350 g **maintenant 1.10 seulement** (au lieu de 1.35)

Crackers
salés.
MIGROS data
Pour l'apéritif, pour les plats froids ou simplement pour grignoter.
Offre spéciale :
180 g **maintenant —.80 seulement** (au lieu de 1.—)

Fromage frais double crème
MIGROS data
du Danemark. Pour tartiner.
Offre spéciale :
100 g **maintenant —.65 seulement** (au lieu de —.75)

Fromage d'Italie Delikatess
MIGROS data
En morceaux dans l'emballage VAC ou au rayon de charcuterie.
Offre spéciale :
les 100 g **maintenant —.70 seulement** (au lieu de —.80)

La recette de la semaine

CRÈME DE PRUNEAUX

Cuire 500 g de pruneaux avec un peu d'eau pour faire une compote, les passer, laisser refroidir. Mélanger ensuite à 1 yogourt nature, 1 dl de crème battue épaisse et 2-3 cuillerées de sucre. Mettre au froid.

NEUCHATEL XAMAX

REÇOIT

MENDRISIOSTAR

Samedi 18 septembre, à 20 h 15, au stade de la Maladière

Lecoultre Pascal
1953
Appr. de commerce

Monnier Gilbert
1948
Etudiant

Paulsson E.
1947
Ferbl. appareilleur

Mantoan Il Ilario
1948
Méc. de précision

Krœmer Peter
1944
Technicien

Durr Richard
1938
Restaurateur

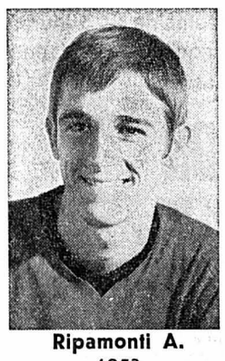

Ripamonti A.
1953
Empl. de bureau

Brunnenmeier R.
1941
Empl. de commerce

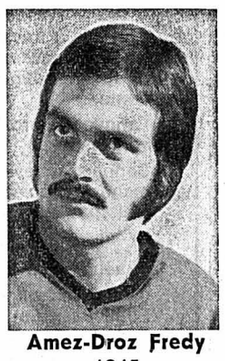

Amez-Droz Fredy
1945
Typographe

Rub J.-Robert
1951
Mécanicien

Kerkhoffs P.
1936
Représentant

Photos UNIPHOT Gloor

RÉALISATION : ANNONCES SUISSES S. A., ASSA

SITUATION

FRIBOURG

Neuchâtel Xamax - Fribourg 0-3
à Fribourg le 5 mars 1972

CHENOIS

Chênois - Neuchâtel Xamax 2-2
à Neuchâtel le 19 mars 1972

VEVEY

Neuchâtel Xamax - Vevey 2-2
à Vevey le 26 mars 1972

BRUHL

Bruhl - Neuchâtel Xamax 2-2
à Neuchâtel le 9 avril 1972

CHIASSO

Chiasso - Neuchâtel Xamax 1-2
à Neuchâtel le 16 avril 1972

MENDRISIOSTAR

à Neuchâtel le 18 septembre 1971
à Mendrisio le 23 avril 1972

MONTHEY

à Monthey le 10 octobre 1971
à Neuchâtel le 30 avril 1972

GAMBAROGNO

à Gambarogno le 17 octobre 1971
à Neuchâtel le 14 mai 1972

BELLINZONE

à Neuchâtel le 31 octobre 1971
à Bellinzone le 21 mai 1972

MARTIGNY

à Neuchâtel le 7 novembre 1971
à Martigny le 7 mai 1972

AARAU

à Aarau le 14 novembre 1971
à Neuchâtel le 28 mai 1972

WETTINGEN

à Neuchâtel le 28 novembre 1971
à Wettingen le 4 juin 1972

ÉTOILE CAROUGE

à Carouge le 5 décembre 1971
à Neuchâtel le 11 juin 1972

CLASSEMENT

	Matches J.	G.	N.	P.	Buts p.	c.	Pts
1. Mendrisiostar	4	3	1	—	13	5	7
2. Aarau	5	3	1	1	12	5	7
3. Fribourg	5	3	1	1	9	4	7
4. Vevey	5	2	3	—	8	5	7
5. Chiasso	5	3	1	1	7	4	7
6. Neuchâtel Xamax	5	1	3	1	8	10	5
7. Chênois	4	1	2	1	6	7	4
8. Bellinzone	5	1	2	2	7	5	4
9. Carouge	5	1	2	2	6	7	4
10. Martigny	5	1	2	2	5	6	4
11. Bruhl	5	1	2	2	8	10	4
12. Wettingen	5	2	—	3	8	12	4
13. Monthey	5	1	1	3	3	8	3
14. Gambarogno	5	—	1	4	3	15	1

Neuchâtel Xamax - Mendrisiostar

Samedi passé, Neuchâtel Xamax prenait 2 points au chef de file : Chiasso. Demain c'est un nouveau chef de file que Neuchâtel Xamax accueille au stade de la Maladière.

C'est dans la même formation qu'à Chiasso que le club neuchâtelois s'efforcera de glaner les 2 points. Les rouge et noir sont conscient de l'importance de cette rencontre et ils mettront tout en œuvre pour satisfaire leur public qui a aussi son mot à dire. Les joueurs comptent sur les encouragements de tous ; qu'on se le dise, et qu'on se le rappelle, au rendez-vous de samedi soir.

Pour les réserves

Neuchâtel Xamax alignera Jacottet, Toutberger, Nussbaum, Blusch, Triadu, M. Favre, Widmer, Claude, Amstutz, Schweizer et Rieder. Comme remplaçant Eigenherr, Stauffer et Schreyer. Cette jeune équipe a déjà obtenu des résultats réjouissants, 1 défaite et 3 victoires avec un goal average de 19 à 8 ce qui est très encourageant pour l'avenir.

Ce soir à 18 h 15 venez nombreux assister au match des réserves. Ces jeunes joueurs sont très sensibles aux encouragement du public. L'équipe de Merlo mettra tout en œuvre pour emporter deux nouveaux points. Pour les amateurs de beau football rendez-vous samedi soir dès 18 h 15.

MINEX S.A.
J.-C. Deforel NEUCHATEL
Eaux minérales Bières
Tél. 25 68 69

ROOSLI
BOLE : Chanet 2
NEUCHÂTEL-La Coudre : Dîme 14
TÉL. 41 36 50
PLÂTRERIE PEINTURE

GRISONI CRESSIER VINS
Spécialités :
vins blanc-rouge
Oeil-de-Perdrix
Du soleil dans votre verre...
J. Grisoni, vins fins
2088 CRESSIER Tél. (038) 47 12 36

-.63 -.60
Self-Service jour et nuit. Clef-crédit
STATION-SERVICE et SELF DES DEURRES
CLERC & LŒW Tél. 31 32 32

GARAGE HIRONDELLE
PIERRE SENN
Pierre-à-Mazel 25 - 2000 Neuchâtel
(038) 24 72 72 - 25 94 12
VW + K 70
Audi - NSU - RO 80
Chrysler - Valiant
Dodge - Dart
Plymouth
Porsche
Karmann-Ghia
EVINRUDE moteurs marins
BATEAUX Rocca - Skibsplast

A. Fluckiger & Fils
Grand-Rue 1 Tél. 33 33 40
SAINT-BLAISE
Exposition d'appareils ménagers
Grand choix de lustrerie
Vente et installations

BAILLOD
Bassin 4 Tél. 25 43 21
NEUCHÂTEL

Perrot & cie.
Electricité — Lustrerie
Appareils électroménagers
Place-d'Armes 1 Tél. 25 18 36
Succursales : Cortaillod, 42 10 86 - Gorgier

Sur la place des sports
BUVEZ
MULLER la bonne bière

Radios - Télévisions
Antennes collectives
Electricité
Téléphone
telemo
Ruelle du Lac 10
SAINT-BLAISE
Tél. 33 55 22

Tous les sportifs se servent chez :
RENÉ SCHENK VELOS MOTOS SPORTS
Chavannes 15 2000 NEUCHATEL
25 44 52

orma
2068 Hauterive
Installation et organisation de bureaux
Tél. 038 33 14 15
MACHINES TRIUMPH REX-ROTARY DEVELOP CANON
MEUBLES NOVA LISTA NOVITA
ATELIER DE RÉPARATIONS

Notre seul...
SILENT GLISS
BUT!
RIDEAUX - TAPIS STORES
Vous donner entière satisfaction pour tous vos problèmes de
Ch. Porret
Fontaine-André 1 25 84 85

walter SAINT-BLAISE
33 23 55
STAFF
PLAFONDS
PLÂTRERIE
PEINTURE

CLAIRVUE
NEUCHATEL
Portes-Rouges 149 + Bassin 8

visitez A NEUCHÂTEL LE PARADIS DU MEUBLE
meubles meyer
Faubourg de l'Hôpital
(038) 25 75 05
Choix grandiose sur 6 étages
200 chambres à coucher, salles à manger, studios - Plus de 1000 meubles divers
30 VITRINES

Masserey
Tapis de fond - Nouveautés !
Magasin d'exposition Portes-Rouges 131-133
NEUCHÂTEL Téléphone (038) 25 59 12

Le CRÉDIT SUISSE
LA BANQUE DE VOTRE CHOIX
place Pury, Neuchâtel, tél. 25 73 01
met à votre disposition une équipe de
SPÉCIALISTES
à même de résoudre vos problèmes bancaires

RÉCUPÉRATION de tous vos DÉCHETS INDUSTRIELS
Une seule adresse :
Maurice SANDOZ FERS CHIFFONS-METAUX
Rossets-Dessous, 2017 BOUDRY, tél. (038) 42 14 89

HÔTEL-RESTAURANT
«AU BOCCALINO»
Saint-Blaise
Chef de cuisine réputé
Service impeccable
Cave bien garnie - HOTEL
Confort moderne
Pas de jour de fermeture
Parc privé - Tél. (038) 33 36 80

FAN SPORTS L'EXPRESS

cyclisme

Brillante performance des Suisses lors de la deuxième étape du Tour de l'Avenir

BRUNO HUBSCHMID S'IMPOSE EN PUISSANCE ET SUCCÈDE À FUCHS AU CLASSEMENT GÉNÉRAL

Les jours se suivent et se ressemblent pour l'équipe suisse engagée au Tour de l'Avenir. Déjà vainqueurs la veille grâce à Joseph Fuchs, les coureurs d'Oscar Plattner ont encore réussi un « coup » lors de la deuxième étape qui menait les coureurs sur 132 km 500, autour d'Albi.

Bruno Hubschmid s'est en effet imposé au sprint, battant ses onze compagnons d'échappée. Il a ainsi empoché une bonification de 20", ce qui lui a donné le maillot jaune... et le maillot vert également.

EN PUISSANCE

Sur le circuit d'Albi, où s'était déroulé, la veille, la course contre la montre, le champion suisse des amateurs a lancé le sprint de très loin, s'imposant en puissance. Il prenait ainsi le meilleur sur le Tchécoslovaque Hava. Joseph Fuchs, pour sa part, a terminé dans le premier peloton, à 1'45" de son coéquipier. Avec le Schwytzois, on trouve également quatre autres coureurs helvétiques, seul Schaer étant légèrement distancé. Ce dernier a toutefois terminé dans le peloton où figurait notamment le champion du monde Ovion.

Tout au long de cette journée, sous une chaleur torride, les coureurs helvétiques ont toujours contrôlé la course. Dans l'échappée décisive, qui se produisit après 45 kilomètres de course, figurait outre Hubschmid encore Robert Thalmann : mais ce dernier était victime d'une crevaison. Perdant de précieuses secondes avant d'être dépanné, Thalmann dut se résoudre à laisser filer les échappés.

ENTENTE PARFAITE

Fuchs a prouvé, s'il en était besoin, que l'entente régnait parfaitement dans la formation d'Oscar Plattner. Lorsque Hubschmid se retrouva en tête de la course, avec des clients sérieux tels le Français Marcel Duchemin, Fuchs se borna à protéger les œuvres de son camarade, même lorsqu'à trente kilomètres de l'arrivée, l'écart atteignait plus de quatre minutes. Il laissa très intelligemment ses adversaires supporter le poids de la contre-attaque, se bornant à contrôler les opérations.

organisée sur un parcours vallonné, cette étape a donné lieu à une course très mouvementée. Les attaques fusèrent dès le départ ; mais il fallut attendre le 45me kilomètres pour voir naître l'échappée qui devait rejoindre Albi avec succès. Elle fut déclenchée par Kellenaers et Boishardy. A ces hommes se joignirent immédiatement Mitteregger, Thalmann, Chany, Plaza, Hazdira, Schur, Richeux, puis Duchemin, Steinmayr, Hubschmid, Renard, Melero et Oberndorfer, soit quinze coureurs répartis de la manière suivante : 3 Autrichiens, 2 Hollandais, 2 Tchécoslovaques, 2 Espagnols, 2 Suisses, 4 Français. Après la disparition de Thalmann sur crevaison, Kellenaers et les deux Espagnols connaissaient la même mésaventure, si bien que ce furent finalement onze coureurs qui se présentèrent groupés à l'arrivée.

COUP DUR

Cette deuxième étape a fait une victime de choix : l'Espagnol Viejo, un des favoris, médaillé de bronze à Mendrisio. Malade, éprouvant de grandes difficultés à respirer, Viejo fut largement distancé. D'autre part, l'équipe ouest-allemande presque au complet a sombré dans cette aventure.

Encore tout à leur double victoire de la veille, les coureurs suisses ont commencé la journée de vendredi par une douloureuse surprise. Leur entraîneur Oscar Plattner a dû en effet regagner la Suisse de toute urgence, sa mère étant décédée. C'est l'ancien coureur suisse Alex Burtin qui s'est chargé de conduire Plattner à Toulouse, où le « coach » helvétique s'est envolé pour Berne. Durant son absence, c'est le dévoué mécanicien Fritz Buehlmann qui fonctionnera comme directeur sportif.

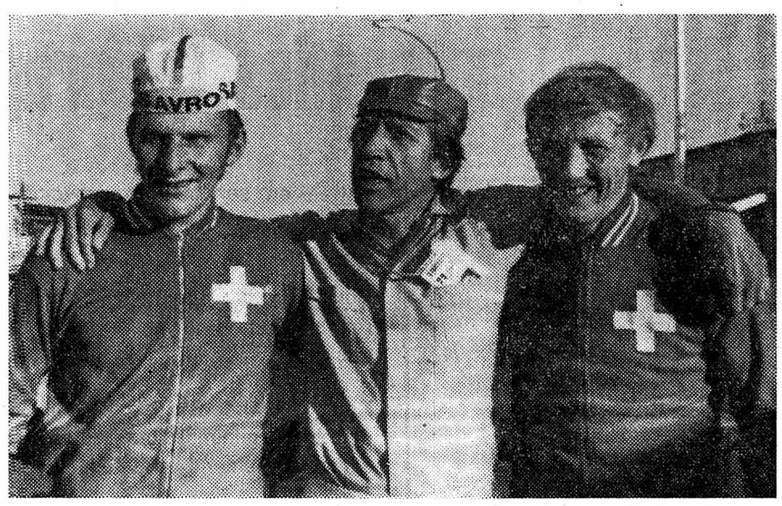

QUI DIT MIEUX ? — Oscar Plattner (au centre) a de quoi être satisfait de ses hommes. Après le succès de Fuchs (à droite), jeudi, Hubschmid (à gauche) a connu les honneurs, hier.

(Téléphoto AP)

classements

Classement de la 2me étape, circuit de 132 km 500 à Albi :

1. Bruno Hubschmid (S) 3 h 17'28" (-10") ; 3. Hava (Tch) m.t. (-5") ; 4. de 40 km 260 ; 2. Chavy (Fr) même temps (-10") ; 3. Hava (Tch) M.T. (-5") ; 4. Duchemin (Fr) ; 5. Richeux (Fr) ; 6. Oberndorfer (Aut) ; 7. Mitterreger (Aut) ; 8. Plaza (Esp) ; 9. Schur (Ho) ; 10. Hrazdira (Tch) ; 11. Steinmayr (Aut) ; 12. Melero (Esp) ; 13. Boishardy (Fr) même temps ; 14. Kelleners (Ho) 3 h 18'37" ; 15. Moravec (Tch) 3 h 19'13" ; 16. Schmid (S). 17. van Dongen (Ho) ; 18. Nogues (Fr) 19. den Hertzog (Ho) ; 20. Stocker (S). 21. Kretz (Aut) ; 22. Lechatellier (Fr) ; 23. Thalmann (S) ; 24. Fuchs (S) ; 25. Guitard (Fr) ; 26. Andrade (Esp) ; 27. Smolik (Tch) ; 29. Wehrli (S) ; 30. Kuiper (Ho), tous même temps.

CLASSEMENT GÉNÉRAL

1. Bruno Hubschmid (S) 3 h 27'18" ; 2. Duchemin (Fr) 3 h 27'47" ; 3. Hrazdira (Tch) 3 h 27'51" ; 4. Hava (Tch) 3 h 27'53" ; 5. Mitterreger (Aut) 3 h 27'54" ; 6. MElero (Esp) 3 h. 27'55" ; 7. Chavy (Fr) 3 h 28'11" ; 8. Steinmayr (Aut) 3 h 28' 28'20" ; 9. Boishardy (Fr) même temps ; 10. Plaza (Espagne) 3 h 28'26" ; 11. richeux (France) 3 h 28'34" ; 12. Schur (Hollande) 3 h 28'35" ; 13. Oberndorfer (Aut) 3 h 28'43" ; 14. Kelleners (Ho) 3 h 29'06" ; 15. Josef Fuchs (S) 3 h 29'18" ; 16. den Hertog (Ho) 3 h 29'26". etc.

Tour de Catalogne

Labourdette maillot jaune

La troisième étape du Tour de Catalogne, qui menait les coureurs de Manresa à Puigcerda sur 243 km 100 a été remportée par le Français Jean-Claude Genty. Celui-ci a précédé à l'arrivée son compatriote Bernard Labourdette de plus de trois minutes.

Ancien « leader » l'Espagnol Domingo Perurena qui avait remporté les deux premières étapes a dû céder son maillot jaune à Labourdette qui le remplace au commandement de la course. Perurena a terminé avec 3'55 de retard en cinquième position.

Classement de la 3me étape Manresa - Puigcerda, 243 km 100 : 1. Jean-Claude Genty (Fr) 7 h 10'22 ; 2. Labourdette (Fr) à 3'07 ; 3. Lasa (Esp) à 3'45 ; 4. Bitossi (It) à 3'54" ; 5. Perurena (Esp) à 3'55" ; 6. Bergamo (It) même temps, etc.

Classement général : 1. Labourdette 17 h 37'08 ; 2. Perurena (Esp) à 22" ; 3. Colombo (It) à 1'04" ; 4. Castello (It) même temps 5. Lopez Carril (Esp) à 1'10" ; 6. Lazcano (It) à 1'19" ; etc.

Disqualifié après un contrôle anti-dopants

Gutty actionne en tribunal

Quelques jours après avoir gagné le championnat de France 1970 organisé à Rennes le 21 juin, le coureur cycliste Paul Gutty était disqualifié par la Fédération française de cyclisme, le contrôle anti-dopants s'étant révélé positif.

Cette décision n'a pas été prise dans les formes légales, soutenait-il hier devant la première chambre du tribunal civil de Paris. **Elle m'a fait subir un préjudice considérable et je réclame 210.000 francs de dommages-intérêts à la Fédération.**

Selon Paul Gutty, les règlements des courses n'ont pas été respectés. Il aurait dû être convoqué et invité, s'il le désirait pour une contre-expertise. On aurait dû également lui faire subir un examen clinique. Enfin les procès-verbaux auraient dû mentionner l'heure du prélèvement et être signés par un représentant fédéral, ce qui n'a pas été fait.

Tout ceci a provoqué chez moi un choc moral, a ajouté Paul Gutty. **J'ai perdu les contrats d'un champion de France. Je n'ai pas touché les primes de mon groupe sportif et j'ai perdu le droit de courir pour le championnat du monde.**

Avant de se prononcer sur le fond de l'affaire, le tribunal statuera d'abord à quinzaine sur sa propre compétence. La Fédération a soutenu en effet que le différend aurait dû être soumis au tribunal administratif.

athlétisme

La 3me rencontre URSS - Allemagne de l'Ouest à Kiew

Les Soviétiques privés de plusieurs atouts

Aujourd'hui et demain, sur le stade central de Kiev, d'une contenance de 100.000 places, se déroulera la troisième rencontre internationale opposant les sélections nationales d'URSS et d'Allemagne de l'Ouest.

Le premier match entre les deux pays avait eu lieu en 1955 à Munich. L'Allemagne avait remporté la compétition chez les hommes par 115-105, tandis que l'Union soviétique triomphait en catégorie féminine sur le résultat de 81-40. Au cours de la deuxième rencontre entre les sélections des deux pays, en 1959 à Moscou, l'URSS remportait le match chez les hommes par 129.91 et chez les dames par 82-39.

BLESSÉS ET FATIGUÉS

Pour ce troisième match, à Kiev, du côté soviétique on ne sait pas encore quels seront les athlètes qui participeront à la réunion. En effet, Borzov, Arzhanov, Saneiev, Ter-Ovanessian, Lusis, ainsi que Tchichova, blessés ou fatigués, seront absents. Aussi les dirigeants soviétiques sont dans l'embarras pour arrêter définitivement la sélection qui participera au match.

En revanche les Allemands sont attendus à Kiev avec leurs meilleurs athlètes où l'on pense généralement qu'ils pourront inquiéter les Russes. On espère beaucoup en sprint sur Holmeister qui a réalisé 20"7 sur 200 mètres à Helsinki, sur Jordan et Kœhler sur 400 mètres ainsi que sur Welmann dans le 1500 mètres et Norpoth dans le 5000 m, de même que sur Buettner aux 400 mètres haies. Dans les épreuves de lancers, Wippermann au disque, Wolfermann au javelot et Beyer au marteau seront les atouts majeurs des Allemands. Chez les dames, au lancement du disque, Liesel Westermann devrait être une sérieuse concurrente pour la recordwoman du monde, la Soviétique Faina Melnik.

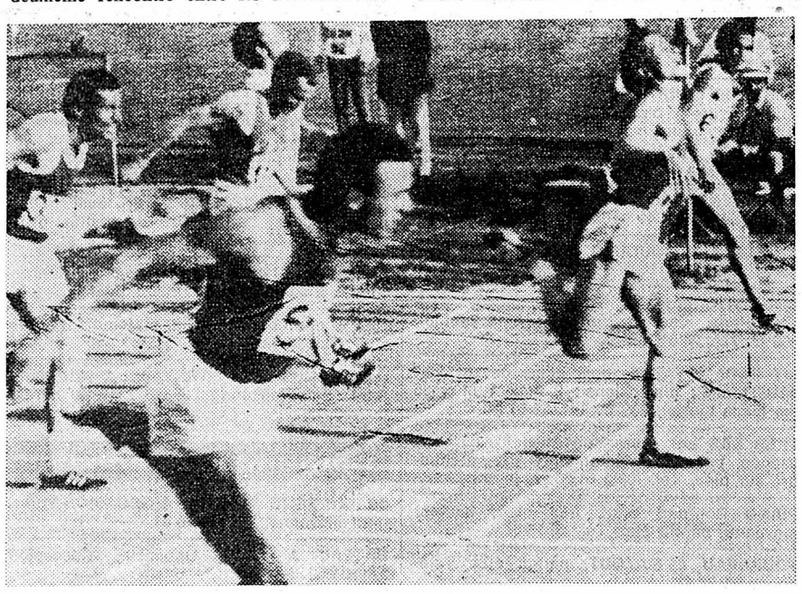

UN ABSENT DE MARQUE. — Le Soviétique Borzov (au premier plan), champion d'Europe du 100 m, sera absent à Kiew.

(Archives)

Après une course en Tchécoslovaquie

Injustice pour Vœgele ?

Les amateurs suisses Meinrad Voegele, Bruno Keller et Kurt Zweiacker sont revenus avec l'impression d'avoir été volés de Tchécoslovaquie, où ils ont participé à une course par étapes qui s'est terminée à Kattowice. En s'échappant en vue de l'arrivée, Meinrad Voegele avait réussi à remporter, en solitaire, la dernière étape. Ce succès aurait dû logiquement lui valoir la première place au classement général final étant donné qu'au départ de l'ultime étape, il occupait la deuxième place à deux secondes seulement du Polonais Matusiak. Le jury décida cependant de le créditer du même temps que le peloton, alors qu'il avait terminé avec une bonne centaine de mètres d'avance. Après réclamation du directeur technique de l'équipe suisse, Voegele se vit accorder une seconde, ce qui lui était insuffisant pour devancer Matusiak.

Classement général final :

1. Matusiak (Pol) 14 h 55'51" ; 2. Meinrad Voegele (S) à 1" ; 3. Hanusik (Pol) à 23". Puis : 28. Kurt Zweiacker (S) à 19'09" ; 49. Bruno Keller (S) à 28'30".

Licence retirée à Roger Pingeon

Roger Pingeon ne peut plus courir. Le comité directeur de la Fédération française de cyclisme, qui s'est réuni à Paris, a décidé de lui retirer sa licence. La Fédération, pour prendre cette décision, s'est appuyée sur un article du réglement qui prévoit que tout coureur qui l'attaque en justice, perd automatiquement le bénéfice que lui confère sa licence.

Roger Pingeon, après sa suspension pour contrôle anti-dopage positif à l'issue du Tour des Flandres, avait intenté des procès à la Fédération belge et à la Fédération française de cyclisme. C'est ce dernier procès qui lui vaut cette radiation. Dans les faits, Roger Pingeon ne peut donc plus participer à des compétitions et ne pourra donc pas prendre le départ du Tour de la Nouvelle France au Canada, mardi prochain.

Pour retrouver sa licence, il faudrait qu'il retire ses plaintes auprès des différents tribunaux. Alors, la Fédération statuerait de nouveau sur son sort et pourrait, éventuellement, faire preuve de clémence.

olympisme

Fin de la 71me session du CIO à Luxembourg

La porte est grande ouverte à la Chine

La 71me session du Comité international olympique a terminé ses travaux à Luxembourg. Au cours de l'ultime séance, parmi de nombreuses questions, celle de la réadmission de la Chine a été discutée.

M. Reginald Alexander, du Kenya, avait fait inscrire cette question à l'ordre du jour. Il se contenta de demander aux membres si oui ou non le C.I.O. devait faire des démarches auprès de la Chine communiste en vue de sa réadmission au sein de cet organisme. Après avoir fait remarquer que la Chine démocratique et populaire s'était elle-même retirée du mouvement olympique en 1958, l'assemblée a décidé qu'il appartenait à celle-ci de faire les premiers pas si elle désirait redevenir membre. Cette décision a été prise à l'unanimité, sans vote.

Lors de la conférence de presse qu'il a tenue à l'issue de la séance, lord Killanin, vice-président du C.I.O. et porte-parole de celui-ci, après avoir rapporté ces faits, a ajouté : **« Toutefois, je dois dire que la porte est grande ouverte. »**

Au sujet des demandes formulées par certaines fédérations internationales pour l'inclusion de nouvelles épreuves au programme olympique, l'admission des épreuves féminines d'aviron, de cyclisme et de tir a été rejetée. Toutefois, comme en équitation et en yachting, les femmes peuvent toujours participer aux épreuves de tir avec les hommes. L'inclusion des épreuves de danse sur glace, de la course du 1000 m masculin de patinage de vitesse a également été rejetée. En revanche, en aviron, l'épreuve du « quatre de couple sans barreur » a été admise. Il convient toutefois de souligner que l'admission de cette compétition n'aura lieu qu'à partir des Jeux olympiques de Montréal en 1976, le programme des Jeux de Munich en 1972 ayant été définitivement établi depuis longtemps.

Les demandes d'admission au programme olympique formulées par les fédérations internationales de badminton, de baseball, de patinage à roulettes, de skibob, de softball et de ski nautique, ainsi que les demandes de reconnaissance par le C.I.O de la fédération internationale catholique d'éducation physique et des sports, des fédérations internationales de billard, de culturisme, du jeu de quilles, de skibob et des sports d'orientation, feront l'objet d'études.

NOUVEAU MEMBRE

Le Comité national olympique du Malawi, qui avait été provisoirement admis pour les Jeux olympiques de Mexico, a été définitivement accepté par le C.I.O., toutes les pièces du dossier ayant été fournies. A la suite de cette admission, le nombre total des comités nationaux olympiques s'élève à 126. Toutefois, les comités nationaux olympiques de l'île Maurice, du Territoire papou et de Nouvelle-Guinée ainsi que du Swaziland, qui avaient également demandé leur reconnaissance, n'ont pas donné de leurs nouvelles. Le C.I.O. a décidé que si ces pays désiraient participer aux Jeux olympiques de Munich, leur comité national olympique pourrait être provisoirement reconnu.

En ce qui concerne l'épreuve d'équitation par équipes, appelée « Grand prix des Nations », il a été décidé que chaque formation pourra présenter quatre cavaliers, mais que seulement les trois meilleures performances compteront pour le classement. D'autre part en escrime par équipes, seuls les quatre premiers tireurs (les qu'elles sont bien conformes aux règles » — c'est-à-dire de superviser la qualité d'amateurs des athlètes engagés aux Jeux olympiques par les fédérations et les finalistes) d'une équipe classée parmi les trois premières recevront une médaille, et non plus tous les tireurs de l'équipe.

COMMISSION SPÉCIALE

Au sujet du film olympique, proposé par M. Jean de Beaumont, des études complémentaires seront faites.

La commission spéciale « chargée de superviser les entrées afin de s'assurer comités nationaux olympiques — a été nommée. Elle est composée des membres suivants : MM. Hugh Weird (Australie), Alexandru Siperco (Roumanie), Cecil Cross (Nouvelle-Zélande), Abdel Halim (Soudan), Ivar Vind (Danemark) et de M. Arthur Takasc (Yougoslavie), conseiller technique.

Enfin, on a beaucoup parlé de la succession de M. Brundage, président du C.I.O., qui a l'intention de prendre sa retraite lors des Jeux olympiques de Munich, après 20 ans passés à la tête de cet organisme. En général, parmi tous les noms avancés, parfois de façon fantaisiste, ceux des trois vice-présidents, Lord Killaning (Irlande), Jean de Beaumont (France) et Herman van Karnebeek (Pays-Bas), sont les plus souvent mis en avant. Selon la dernière cote, M. van Karnebeek est l'actuel favori

ski nautique

Surprise à Barcelone

La Hollandaise Willie Stanley championne du monde figures dames

La Hollandaise Willie Stanley a remporté le premier titre mis en jeu aux 12mes championnats du monde : celui des figures féminines. Sur le lac de Banolas, près de Barcelone, elle a en effet remporté la finale, créant du même coup une surprise, car l'Américaine Christie Lynn Waeir était nettement favorite de la spécialité.

Auparavant avaient eu lieu les éliminatoires du saut féminin. Cette épreuve, dont les douze premières concurrentes obtenaient leur billet pour la finale, a été dominée par Christie Lynn Waeir.

Figures féminines, finale : 1. Willie Stanlex (Ho) 7'541,950 points ; 2. Kaye Thurlow (Aus) 7'214,917 p. ; 3. Sylvie Maurial (Fr) 7'043,733 p. ; 4. Sylvie Gustenstein (Lux) 7'033,717 p. ; 5. Vappu Barck (Fin) 6'828,633 p. ; 6. Christie Lynn Waeir (Eu) 6'756,383 p.

Saut féminin, éliminatoire : 1. Christie Lynn Waeir (Eu) 346,761 points ; 2. Lisa Saint-John (Eu) 324,915 p. ; 3. Kaye Thurlow (Aus) 322,463 p. ; 4. Willie Stanley (Ho) 422,005 p. ; 5. Christie Freeman (Eu) 319,518 p. ; 6. Sylvie Maurial (Fr) 306,795 p. 7. Diane Kirby (GB) 305,446 p. ; 8. Lesley Cockburn (Aus) 303,494 p. ; 9. Henriette Rosenthal (All-O) 295,614 p. ; 10. Sylvie Gustenstein (Lux) 290,582 p. ; 11. Chantal Scott (Fr) 286,981 p. ; 12. Susan Fieldhouse (Aus) 285,043 p.

NEUCHATEL FC

Stade de la Maladière

Samedi 18 sept. à 20 h 15

reçoit

Mendrisiostar

A 17 h. match de réserves et non à 18 h. 15 comme annoncé par erreur.

A 19 h. match des juniors D.

En dessous de 18 ans, ENTRÉE GRATUITE

(Pièce d'identité)

hockey sur glace

Canadien à Lucerne

Les dirigeants du Hockey-club Lucerne peuvent enfin respirer : l'engagement d'un nouveau joueur-entraîneur est devenu réalité.

Lors d'une conférence de presse, qui a eu lieu hier après-midi à Lucerne, les dirigeants ont annoncé l'engagement du Canadien Gregg Pilling, qui arrivera à Lucerne mercredi prochain. Pilling n'est pas un inconnu du hockey canadien. Agé de 28 ans, il a joué de nombreuses années dans la « American Hockey League », puis avec des équipes commes les « Charlotte Checkers » et les « Drumheller Miners ». Marqueur remarquable — 25 buts et 41 asists au cours de la dernière saison — Pilling a un très grand avantage : il est depuis de nombreuses années directeur responsable d'une école de hockey pour juniors à Gas City.

Lucerne a encore annoncé l'arrivée de Reto Good, de Coire. Ce joueur a participé à plusieurs championnats de ligue nationale B, avec son ancien club. Marqueur réputé, Good est âgé de 21 ans.

football

Brusque dénouement

LUGANO LICENCIE SING

La situation tendue qui s'était établie entre le comité du FC. Lugano et l'entraîneur allemand Albert Sing (54 ans) a connu un brusque dénouement. Dans un communiqué de presse, le FC Lugano informe qu'il a licencié Albert Sing, qui officiait en tant qu'entraîneur depuis le mois de mars 1970, et confie son poste à Otto Luttrop (32 ans). Jusqu'ici Luttrop évoluait avec la première équipe après avoir été transféré, en été 1966, de Munich 1860.

Le départ d'Albert Sing intervient un jour seulement après celui de Rolf Blaettler qui a signé au FC Bâle.

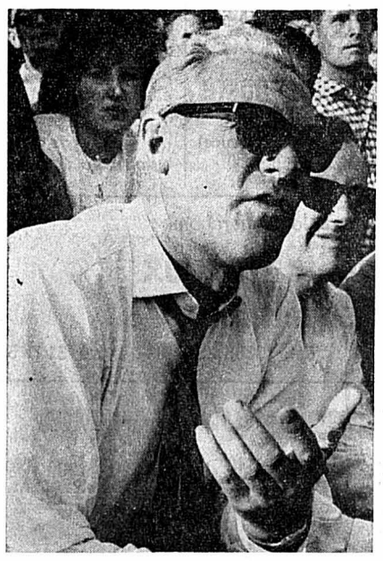

Albert Sing

Violence sanctionnée

Le tribunal sportif de la Fédération allemande de football, en raison des violences dont il s'est rendu coupable, a suspendu le joueur Dieter Schulz d'Arminia Bielefeld pour dix matches. Il y a quelques temps, contre Rotweiss Oberhausen, Schulz avait été expulsé du terrain.

La finale de la coupe jurasienne à Glovelier

La 3me édition de la coupe jurasienne, compétition réservée aux équipes de 3me et 4me ligues, connaîtra son dénouement cet après-midi au stade de Glovelier.

La finale mettra aux prises les formations de Mervelier et des Genevez.

Le premier nommé a éliminé, en demi-finale, Movelier alors que les Francs-Montagnards se qualifiaient au détriment de Bure. Rappelons que Reconvilier et Glovelier ont été les deux premiers détenteurs du trophée offert par l'Association jurassienne de football.

boxe

Clay à Gênes

L'ancien champion du monde des poids lourds, Cassius Clay, fera une exhibition le 9 octobre, à Gênes, à l'occasion du championnat du monde des poids welters juniors qui opposera le tenant du titre, l'Italien Bruno Arcari, à l'Espagnol Domingo Barrera Corpas.

M. Rodolfo Sabbatini, qui a annoncé la présence de Clay, a ajouté que l'Américain fera trois ou quatre reprises contre les « sparring-partners » qui l'accompagneront dans sa tournée en Europe, soit contre des boxeurs italiens.

● Luciano Sarti a conservé son titre de champion d'Italie des poids moyens en faisant match nul, à Milan, avec son compatriote Mario Romersi.

dernière SPORTS dernière

BASKETBALL

● Les équipes de Yougoslavie et d'URSS se sont qualifiées pour la finale des championnats d'Europe à Essen. La première a remporté sa demi-finale face à la Pologne par 100-75 (51-36), tandis que la seconde a triomphé de l'Italie par 93-66 (48-29).

NATATION

● La tentative officielle contre le record du monde du 800 m, nage libre messieurs, qui sera faite par l'Américain Andy Strenk, sous contrôle de la Fédération suisse de natation, aura lieu dimanche soir à la piscine des Vernets, dès 19 heures.

YACHTING

● L'Anglais John Caig a remporté, au large de Beyrouth, le championnat du monde des « Fireball ». Il s'est imposé avec 6 points devant l'Allemand de l'Ouest Joerg Disch et le Suédois Carl-Erik Warfvinge.

MARCHE

● Pour le match international Italie-Suisse sur 35 km, du 26 septembre à Sora, l'Italie sera représentée par les concurrents suivants : Busca, Carpentieri, Pamich et Visini.

HOCKEY SUR GLACE

● A Helsinki, Ifk Helsinki - URSS 3-8.

Montreux

RÉSIDENCE BELMONT

pour les moins jeunes

Moderne et confortable. Infirmière diplômée. Conditions avantageuses pour longs séjours. Renseignements par M. R. Zwicky, dir. Tél. (021) 61 44 31.

APPRENTISSAGES

Nous cherchons des **apprenties téléphonistes**

et des

apprenties télégraphistes

Entrée en service : 1er novembre 1971, 1er mai 1972 ou 1er septembre 1972.

Nous offrons : une activité variée, un emploi bien rémunéré, une formation soignée et assurée par nos soins.

Nous demandons : instruction primaire et secondaire, âge minimal 16 ans, des connaissances suffisantes d'allemand ou d'italien.

Apprentissage : durée d'un an.

Tous renseignements peuvent être obtenus à notre service du personnel, tél. (038) 22 13 23, ou adresser offres manuscrites à :

Direction d'arrondissement des Téléphones
place de la Gare 4, 2002 **NEUCHATEL.**

OFFRES D'EMPLOIS

KONTRON actif dynamique

Nous cherchons, pour notre bureau en Suisse romande, une

SECRÉTAIRE

de langue maternelle française ou allemande et ayant d'excellentes connaissances de l'autre langue, et, si possible, de bonnes notions d'anglais.

Nous offrons :

- travail indépendant permettant de l'initiative
- champ d'activité varié
- ambiance agréable dans une petite équipe de travail
- semaine de 5 jours
- avantages sociaux d'une entreprise en pleine expansion
- bonne rémunération selon capacités
- entrée immédiate ou à convenir.

Faire offres de service complète (lettre manuscrite, curriculum vitae, photo, etc.) à J. Wacker.

KONTRON S.A. Lausanne Chemin de la Joliette 4 Tél. (021) 27 84 55

Nous cherchons, pour entrée immédiate ou à convenir,

jardiniers - paysagistes

ainsi que

maneuvres

pour nos chantiers de création et d'entretien de jardins. Nous demandons aux candidats de solides connaissances professionnelles, du dynamisme et de l'intérêt au métier. Nous offrons un emploi stable, varié et intéressant. Un salaire et des prestations sociales en rapport avec les capacités.

Faire offres à **GACOND & RENAUD,** paysagistes G.P.R., rue Louis-d'Orléans 16, 2000 Neuchâtel.
Tél. (038) 25 61 60.

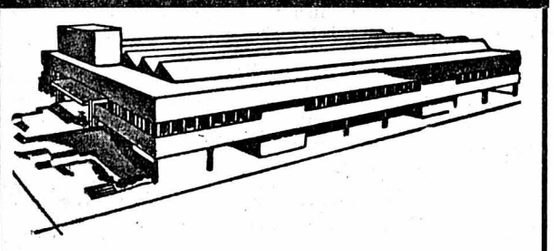

Dickson & Cie - DEKO - 2034 PESEUX

Rue du Tombet Tél. (038) 31 52 52

Nous cherchons, pour travail en usine

DAMES

pour petits travaux propres et faciles
Nationalité suisse ou permis B ou C.

Faire offres ou se présenter.

Dans chaque localité du canton, nous engageons un ou plusieurs

retraités

anciens employés de bureau, désirant organiser eux-mêmes (de façon parfaitement indépendante) le placement de notre contrat, indispensable à chaque ménage. Case 617, 2001 Neuchâtel.

Dans le cadre d'une réorganisation, nous cherchons pour une importante quincaillerie

1 vendeur

pour outillage

1 vendeur

pour articles de ménage
à qui l'on confiera la **responsabilité** des rayons respectifs.
Faire offres sous chiffres P 28-950075 à Publicitas, 2000 Neuchâtel.

AMANN + CIE S.A.

cherche, pour entrée à convenir,

SECRÉTAIRE

habile sténodactylographe, possédant une bonne formation professionnelle et sachant le français et l'allemand.

Cette nouvelle collaboratrice doit être à même d'exécuter divers travaux de correspondance et de suivre certains dossiers d'une manière indépendante.

Nous offrons un travail varié dans un bureau moderne, un salaire en rapport avec les capacités, un horaire agréable adapté à la semaine de 5 jours.

Adresser offres, avec curriculum vitae, photo, prétentions de salaire et résumé de l'activité précédente, à la direction de

AMANN + CIE S.A.

Importation de vins en gros,
2002 Neuchâtel. Tél. (038) 25 67 31.

SCHILD TUCH AG

Pour compléter notre jeune équipe, nous cherchons pour entrée immédiate ou à convenir,

TAILLEUR(SE) - RETOUCHEUR(SE)

Nous demandons :
connaissance parfaite du métier
bonne présentation

Nous offrons :
ambiance de travail agréable ;
semaine de 5 jours ;
bonne rémunération et autres avantages sociaux propres à notre entreprise.

Faire offres ou se présenter :
SCHILD-TUCH A.G., Saint-Honoré 9, **NEUCHATEL.** Tél. (038) 24 17 25.

FAEL

Nous cherchons
pour cause d'agrandissement
de notre département de machines-outils :

mécaniciens
rectifieurs
perceurs

Adresser offres ou se présenter à :

FAEL S. A. - Musinière 17
SAINT-BLAISE - Tél. (038) 33 23 23

On cherche
EXTRA
pour le service.
Hôtel des Platanes.
Tél. 55 29 29.

Sommelière

Bons gains, nourrie, logée.
Apprentie acceptée.
Café du Verger,
Châtelaine, Genève.
Tél. (022) 45 26 38.

Les meubles de bureau Reymond, à Cornaux, cherchent

une dactylo à la demi-journée

ou à mi-temps.
Prière de se présenter à Neuchâtel (Saint-Honoré 5) ou téléphoner au 25 44 66.

COMMERCES

A vendre grand choix de
bars à café
en plus, magnifique
bateau de plaisance
et importante
station-service
garage et habitation.
Adresser offres écrites à Agence Hôtelia, Châtelard 22, 2052 Fontainemelon.

DEVENEZ VOTRE PROPRE PATRON

Nous remettons,
en Suisse romande,
plusieurs
boulangeries-pâtisseries
Aide financière.
Ecrire sous chiffres 200-6555, Annonces Suisses S. A. « ASSA », 1211 Genève.

Dem. à acheter

J'achète vos points
Mondo
60 c. le cent.
Paiement par retour du courrier.
Paul Bolomey
case postale
1000 Lausanne
7, Daint-Paul.
Tél. (021) 25 66 49.

J'achète collections de
timbres-poste
récents ou anciens (suisses de préférence)
Case postale 880
2001 Neuchâtel

Prof. médicales auxiliaires

Francine Huguenin
pédicure à domicile
Tél. 33 48 78

Dem. d'emplois

Coiffeuse
cherche place à Neuchâtel ou aux environs.
Adresser offres écrites à AW 2071 au bureau du journal.

Nous cherchons
petits travaux de peinture
Tél. (038) 25 14 09 ; privé 31 77 58.

Employé de banque

ayant fait un apprentissage bancaire, cherche place à **Neuchâtel.**

Faire offres sous chiffres
T 301094 à Publicitas,
4500 Soleure.

Dirigeant très expérimenté (50 ans), spécialiste du management et de l'organisation, cherche
siège dans le conseil d'administration
d'une entreprise pour y apporter une collaboration active.
Faire offres sous chiffres AS 39.945 L aux Annonces Suisses S.A. « ASSA », case postale, 2000 Neuchâtel.

Dessinatrice en bâtiment

CFF, 5 ans de pratique, désire changement de situation, dès le 1er octobre 1971.

Adresser offres écrites à LK 2119 au bureau du journal.

JEUNE
chauffeur
(catégorie A)
30 ans, 10 ans d'expérience, cherche place à Neuchâtel ou aux environs. Très bonnes références à disposition.
Adresser offres écrites à ML 2120 au bureau du journbal.

DAME

cherche travail à la demi-journée dans bureau de la ville. Connaissance de la dactylographie français-allemand.
Faire offres sous chiffres AZ 2108 au bureau du journal.

AVIS DIVERS

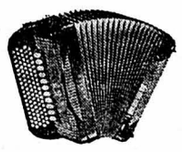

Leçons d'accordéon
tous systèmes
leçons de guitare
pour débutants et adultes. Succès assuré par professeur diplômé.
Tél. 33 34 55.

Timbres caoutchouc vite et bien faits à la papeterie Reymond, 5, Saint-Honoré, Neuchâtel.

Prêts
sans caution
jusqu'à
Fr. 10.000.-
pour impôts, dettes et achats divers. Discrétion absolue.
Orcrega S.A.
av. Gare 25
Lausanne.
✆ **(021) 23 30 87,**
11 h à 14 h 30.

A vendre
fourneaux à mazout Vestol
avec défauts d'émaillage.
W. Fasel
Chauffage
2016 Cortaillod.
Tél. 42 18 04.

1 fourneau à mazout
300 m3 Somi,
état de neuf.
Tél. (038) 63.23.87
entre 11 et 12 h et le soir à partir de 18 heures.

PETITES ANNONCES

au tarif réduit de **30 c.** le mot (minimum dix mots)

à l'exclusion de toute annonce commerciale non occasionnelle ou ayant une certaine importance

A vendre

MACHINE A COUDRE, meuble, bon état. Tél. 25 28 29.

2 LITS COMPLETS, état de neuf, matelas Superba ; 2 tables de chevet ; 1 machine à laver la vaisselle Indesit, 8 couverts ; 1 table cuisine. Tél. 31 20 30, heures des repas.

SALON, 250 fr. Tél. 33 46 64, l'après-midi.

1 DIVAN ; 2 fauteuils ; 1 table style anglais. Tél. 24 75 18, après 19 heures.

ROTEL Combipresse et un Turmix, 65 fr. pièce. Tél. 31 40 87.

POUR CAUSE DE DEMENAGEMENT, frigidaire Bauknecht, 270 litres, en bon état, neuf 1200 fr. cédé à 500 fr. Tél. 33 40 59.

POUR CAUSE DE DEMENAGEMENT, une poussette moderne Streng ; un pousse-pousse avec capote ; une chaise relax Lutilette ; une cuisinière à gaz Ausa. Bas prix. Téléphone 24 23 02.

CANAPE LOUIS XV 1900. Tél. 24 67 87.

AMPLIFICATEUR Geloso 30 watts avec micro et 2 haut-parleurs à pavillon. Tél. 25 25 41

VELO DE DAME, bon état, 60 fr. Téléphone 24 58 75.

LIT-DIVAN 90x190 cm ; table de cuisine. Téléphone 42 10 72.

MACHINE A TRICOTER Strigo ; donne les instructions. Tél. (038) 42 10 72.

COSTUME CUIR marine, taille 38-40, avec col fourrure ; blouson moderne en cuir, taille 50, pour motocycliste ; 2 complets messieurs, tergal, taille 48, beige et gris. Bas prix. Tél. 24 45 71.

ALPHA ENCYCLOPEDIE : 120 numéros, 1 fr. pièce. Tél. (038) 41 16 63.

CHAMBRE A COUCHER, bas prix. Téléphone 24 70 27.

COUVERTS argentés 90 g, 42 pièces., modèle Perlé, pour cause de double emploi, 200 fr. Tél. 24 61 74.

LIT ESCAMOTABLE, bois clair, devant vert pâle, fermé ; dimensions : 2 m x 1 m x 35 cm (sans literie), 200 fr. Tél. 24 61 74.

TRES BAS prix (cessation de bail), baraque usagée, panneaux démontables 6x3, à prendre sur pied. Tél. (038) 51 36 22, le soir.

PIANO Rohrdorf brun, très clair, hauteur moyenne, parfait état. Tél. 46 13 57.

FOURNEAU A MAZOUT, parfait état. Téléphone 51 28 42.

CHAMBRE A COUCHER, lit français. Belle occasion. Prix avantageux. Tél. 31 49 38.

FOURNEAUX A MAZOUT et brûleurs pour central. Installations sur demande. Téléphone 42 18 04.

EXCELLENTES POIRES et pommes à partir de 50 c. le kg. Tél. (038) 33 29 44.

A louer

A AUVERNIER, JOLIE chambre indépendante à monsieur tranquille, part au chauffage, salle de bains, près du tram. Tél. (038) 31 25 26.

A SERRIERES, APPARTEMENT 1 ½ pièce, tout confort, courant décembre. S'adresser à Mme J. Doldé, Perrière 11. Tél. 31 53 36.

APPARTEMENT 2 pièces, mi-confort, est de la ville. Adresser offres écrites à 189-971 au bureau du journal.

AU LANDERON, appartement de 2 pièces, tout confort. Libre le 1er octobre. Renseignement : R. Stücker, tél. (038) 51 13 81.

CHAMBRES meublées, bains, à demoiselles, près du centre. Tél. 24 34 40, de 12 à 13 heures.

CHAMBRE, part à la salle de bains. S'adresser à M. Rodriguez, Sablons 49, Neuchâtel, dès 18 heures.

A CORTAILLOD, APPARTEMENT de 4 pièces, tout compris, 500 fr. Libre le 24 décembre 1971. H. Kuoni, Polonais 16, Cortaillod.

CORNAUX, STUDIO de 1 ½ pièce, salle de bains, cuisinette, pour le 7 octobre. Téléphone 47 12 52.

PLACE POUR CARAVANE ou dépôt, environ 80 m2. Tél. 42 18 04.

A LA COUDRE, POUR DECEMBRE, situation résidentielle, vue imprenable, un appartement de 3 chambres et un appartement de 3 ½, tout confort. Adresser offres écrites à 2117 au bureau du journal.

APPARTEMENT 2 pièces, cheminée, loyer raisonnable, libre fin septembre. Adresser offres écrites à IH 2116 au bureau du journal.

APPARTEMENT MEUBLE de 4 chambres, salle de bains, confort, éventuellement partiellement meublé. Adresser offres écrites à DC 2111 au bureau du journal.

Demandes à louer

URGENT. Appartement 2 ½ pièces, pour le 24 septembre, région Neuchâtel. Adresser offres écrites à 189-972 au bureau du journal.

COTE-D'AZUR : on cherche appartement de vacances pour 4 grandes personnes ; situation tranquille, avec vue sur la mer, du 8 au 17 octobre 1971. Tél. (038) 51 36 35.

GARAGE POUR VOITURE à l'ouest de la ville. Tél. 24 18 01.

BONNE RECOMPENSE à qui me procurera appartement 3 pièces, quartier tranquille, jusqu'au 24 juillet 1972. Région Peseux, Vauseyon, est Neuchâtel. Adresser offres écrites à FE 2113 au bureau du journal.

Demandes d'emplois

AIDE-INFIRMIERE qualifiée pour home ou privé. Adresser offres écrites à 219-973 au bureau du journal.

DAME GARDERAIT enfant, demi-journée ou journée. Tél. 24 51 22.

JEUNE FEMME cherche place de sommelière, congé le dimanche. Libre tout de suite. Tél. 24 13 58.

JEUNE HOMME SUISSE ayant maturité commerciale et demi-licence sciences économiques, cherche à travailler jusqu'au 23 octobre. Tél. (032) 97 44 41.

DAME CHERCHE PLACE comme extra, quelques soirs par semaine. Tél. 24 58 87.

LEÇONS D'ALLEMAND. Personne sérieuse et expérimentée accepte élèves de tous les degrés. Téléphoner au 25 90 53, heures des repas.

PEINTURE, PAPIERS PEINTS, tous travaux sont exécutés par peintre de métier. Téléphone 24 10 46.

ETUDIANTES donneraient leçons : latin-français, allemand-anglais. Tél. 25 51 64.

DAME cherche travail à mi-temps, l'après-midi. Tél. 31 48 91.

DAME CHERCHE TRAVAIL à domicile. Adresser offres écrites à CB 2110 au bureau du journal.

Demandes à acheter

JE CHERCHE VOLIERE D'OCCASION, grandeur moyenne. Tél. 31 76 43.

BATEAU A VOILE Optimiste, d'occasion. Tél. 31 59 45.

UN APPAREIL RESPIRATOIRE BYRD, d'occasion. Tél. 25 12 05, le soir.

Offres d'emplois

MONSIEUR pour travaux de nettoyage, 2 heures par jour. Tél. 25 12 54.

DAME SEULE cherche personne sachant cuire et tenir petit ménage. Adresser offres à case 996, Neuchâtel 1.

FEMME DE MENAGE 2 ou 3 matins par semaine, Hauterive village. Tél. 33 16 01, dès lundi.

FEMME DE MENAGE, quartier Bel-Air, les vendredis de 14 à 17 heures. Tél. 24 24 39.

QUELLE JEUNE FILLE FERAIT BABY-SITTING un soir par semaine ? Tél. 31 71 51

DAME est cherchée par le Centre éducatif Perce-Neige, de Malvilliers, pour travail temporaire, un jour par semaine (lessive et raccommodage). Tél. 36 12 88.

PERSONNE est cherchée pour aider au ménage tous les matins, ou employée de maison. Tél. 25 23 62, à partir de 19 heures.

Divers

« O TOI DIEU DE BONTE, unis tous les êtres, fais que les religions s'accordent, que les nations deviennent une... » Abdu'L-Baha. Foi Baha'ie. Case postale 613. Tél. 31 23 62.

POUR VOS ENFANTS. Vacances d'automne et d'hiver à l'altitude de 950 m ; soins par infirmière. Ambiance familiale, bonne nourriture. Places limitées. Inscriptions dès maintenant. Tél. 57 16 56.

MAGNIFIQUES ROBES DE MARIEE en location chez Mme Geuggis, Chanet 37, Bôle, tél. 41 13 48.

ASTROLOGIE. Amour, argent, santé, réussite. Tél. (038) 33 23 62, de 8 à 14 heures.

VEUF, 45 ANS, cherche compagne de 40 à 50 ans (seule) pour sorties (mariage pas exclu). Ecrire à 189-974 au bureau du journal.

QUELLE JEUNE DAME se sentant seule aimerait rencontrer une amie s'intéressant à la marche, couture, aux discussions, au bricolage artistique, etc. ? Age 27-35 ans. Région : Neuchâtel, Val-de-Travers, la Chaux-de-Fonds. Adresser offres écrites à ED 2112 au bureau du journal.

football

En championnat suisse de ligue B

SPORTS

Un nouveau rôle ce soir pour Neuchâtel Xamax «tester» la valeur du «leader» Mendrisiostar

De favori qu'il était avant le début du championnat, Neuchâtel Xamax est devenu examinateur avant (du moins l'espérons-nous !) de prendre enfin le rôle qui lui fut trop tôt attribué.

Par un pur hasard — mais un hasard combien heureux — l'équipe neuchâteloise a, ces derniers temps, l'honneur de « tester » le nouveau chef de file. Samedi dernier, Chiasso était en tête du classement ; c'est Neuchâtel Xamax qui est allé démontrer qu'il ne méritait pas tant d'honneur. Voici Mendrisiostar premier ; or, c'est encore à Neuchâtel Xamax de donner des indications précises sur la valeur du nouveau « leader ».

Il est à souhaiter que les hommes de Garbani tiennent leur rôle, ce soir, avec autant d'aisance et de réussite qu'ils l'ont fait samedi passé, aux confins du pays. L'espoir est d'autant plus justifié que, cette fois-ci, la partie se jouera à la Maladière, devant un public qui ne devrait pas cacher son enthousiasme, ni ménager ses encouragements. (Crions « Hop ! Neuchâtel » ou « Hop ! Xamax », peu importe, mais évitons la passivité).

ROBUSTESSE

Toutefois, comparativement au match contre Chiasso, l'avantage du terrain sera, aujourd'hui, partiellement diminué par la valeur de Mendrisiostar, que l'on suppose supérieure à celle de l'adversaire de samedi dernier. S'il ne compte aucune vedette dans ses rangs, Mendrisiostar est, par contre, réputé par sa robustesse probablement sans égale en ligue B. En défense, particulièrement, où œuvrent Caccia, Terruzzi et Barollo, les douceurs et les cadeaux ne sont pas légion. Et les hommes tels que Tomljenovic et Fassora (ex-Chiasso) s'entendent à merveille dans la relance de l'offensive. Au moment décisif se trouvent, alors, l'habile Benkœ et le redouté Balmelli (déjà 7 buts !), entre autres.

En fait, aussi peu nombreux soient-ils, les attaquants de Mendrisiostar sont de nature à faire plier l'échine à beaucoup, comme en témoignent les premiers résultats. Il faut donc, pour leur faire face, une défense attentive... même quand il ne se passe rien dans son rayon d'action. C'est pourquoi Garbani ne modifiera pas ce compartiment de son équipe.

LES MÊMES

Aucun changement n'est, d'ailleurs, vu dans la formation qui a vaincu Chiasso. Adepte d'une unité de conduite (on ne touche pas à une équipe qui gagne) qu'il faut appliquer en toute occasion, l'entraîneur des Neuchâtelois peut donc, d'ores et déjà, annoncer la formation : Lecoultre ; Krœmer, Mantoan, Paulsson, Monnier ; Durr, Ripamonti, Brunnenmeier ; Amez-Droz, Rub, Kerkhoffs. Sont également prévus : Bonny et Sandoz.

PAR LES AILES

Cette semaine, à l'entraînement, l'accent a été porté sur la façon de déborder une défense regroupée, puisqu'il y a cent chances sur cent que Mendrisiostar vienne à la Maladière dans le dessein d'éviter, en premier lieu, la défaite. Neuchâtel Xamax, qui est plutôt pauvre en ailiers capables d'attirer la défense et de centrer proprement (et Rieder ?), risque, sur ce point, de connaître quelques problèmes. Mais, rendus confiants par leur victoire à Chiasso, et conscients de tout ce que leur apporterait un succès aux dépens de Mendrisio, les « rouge et noir » trouveront sans doute le moyen de crever le « mur » qui protégera le gardien visiteur. L'appétit aiguisé et la perspective de faire tomber un adversaire qui, jusqu'ici, est resté invaincu, vont multiplier les forces des Neuchâtelois.

Mendrisiostar, qui n'a encore jamais été battu sur les rives de notre lac, pourrait bien, cette fois, s'en retourner la tête basse. Après tout, il faut bien perdre une fois.

F. PAHUD

« L'affaire Sion »

Plainte retirée par Fribourg...

Le comité du F.C. Fribourg a décidé de retirer la plainte civile qu'il avait déposée auprès de la chambre d'appel du canton de Berne contre la décision du comité de Ligue nationale dans l'affaire du maintien en série supérieure du F.C. Sion. La chambre d'appel du canton de Berne était la seule instance qui aurait pu éventuellement modifier la situation actuelle et permettre à Fribourg de remplacer Sion en ligue A.

classement

	Matches J.	G.	N.	P.	Buts p.	c.	Pts
1. Mendrisiostar	4	3	1	—	13	5	7
2. Aarau	5	3	1	1	12	5	7
3. Fribourg	5	3	1	1	9	4	7
4. Vevey	5	2	3	—	8	5	7
5. Chiasso	5	3	1	1	7	4	7
6. Neuchâtel X.	5	1	3	1	8	10	5
7. Chênois	4	1	2	1	6	7	4
8. Bellinzone	5	1	2	2	7	5	4
9. Carouge	5	1	2	2	6	7	4
10. Martigny	5	1	2	2	5	6	4
11. Bruhl	5	1	2	2	8	10	4
12. Wettingen	5	2	—	3	8	12	4
13. Monthey	5	1	1	3	3	8	3
14. Gambarogno	5	—	1	4	3	15	1

RICHARD DURR. — C'est (encore) un atout dans le jeu de Neuchâtel Xamax... (Avipress - Baillod.)

Première ligue: la coupe boute le championnat A Boujean Le Locle n'a pas partie gagnée

Dimanche dernier à Rarogne, l'équipe locloise a rempli son contrat. L'objectif a été atteint : récolter un point sur le terrain des Hauts-Valaisans constitue déjà une jolie performance. Il y a donc lieu de se réjouir de l'efficacité de l'attaque locloise. C'est du côté défensif que l'entraîneur Favre a encore des problèmes.

Jusqu'ici les Montagnards n'ont pas réussi à s'imposer de manière décisive et nette. Ils sont encore à la recherche de leur première victoire en championnat. Et ce n'est pas cet après-midi qu'ils pourront fêter cet événement. En effet une nouvelle fois les Loclois délaisseront le championnat pour la coupe. Leur succès à Porrentruy leur permet de continuer la lutte dans cette compétition.

Ils ne bénéficieront toutefois pas cette fois-ci de l'avantage du terrain. Le sort leur a désigné un adversaire de deuxième ligue : l'équipe biennoise de Boujean 34. Si le déplacement n'est pas trop long, l'adversaire quant à lui ne sera pas facile à manœuvrer. Les Biennois sont actuellement en tête du classement de leur championnat avec trois victoires consécutives. Le moral est donc au beau fixe chez les Seelandais.

QUALIFICATION ESPÉRÉE

Comme ils n'ont rien à perdre dans l'aventure, les Loclois se trouveront devant une tâche difficile. Cela d'autant plus, qu'actuellement la majeure partie de l'équipe est sous les drapeaux. L'entraînement de cette semaine, dirigé par le capitaine Gérard Veya, n'a donc pas connu une très forte fréquentation. Cependant cette rencontre constituera un excellent entraînement, et permettra à l'entraîneur Favre de corriger certains défauts.

Les Loclois espèrent tout de même se qualifier, mais ils ne cachent pas que le match sera difficile. La formation ne sera connue qu'en dernière heure, en raison du service militaire.

P.M.

Blaettler et Bâle

Au sujet du transfert de Rolf Blaettler de Lugano au F.C. Bâle, le secrétariat de la Ligue nationale indique qu'une demande de transfert pour la deuxième période des transferts ne peut être enregistrée qu'au 1er octobre et que la qualification pour le nouveau club n'est effective que huit jours plus tard. Etant donné que le championnat suisse sera interrompu le 10 octobre en raison de Suisse-Angleterre, Blaettler ne pourra être aligné par Bâle en championnat que le 17 octobre à Winterthour.

Programme

LIGUE A

Bâle - Grasshoppers
Granges - Lausanne
Saint-Gall - Lucerne
Servette - Bienne
Lugano - Sion
Young Boys - La Chx-de-Fds
Zurich - Winterthour

LIGUE B

Bellinzone - Chênois
Chiasso - Monthey
Fribourg - Gambarogno
Martigny - Bruhl
Neuchâtel Xamax - Mendrisiostar
Vevey - Aarau
Wettingen - Carouge

ski

«Fondeurs» suisses à la Plaine Morte

L'équipe nationale suisse de fond et l'entraîneur Lennart Olsson séjournent actuellement à Montana/Crans. L'entraînement a lieu à la Plaine Morte et il durera jusqu'au 19 septembre.

Un deuxième stage d'entraînement est prévu à Montana/Crans du 27 septembre au 3 octobre. Il réunira les équipes nationales masculine et féminine, les espoirs et les skieurs préparant les prochains championnats internationaux militaires. Une trentaine de skieuses et skieurs seront de la partie, sous la direction d'Olsson.

De la trop longue liste des blessés de Sobotka à la confiance de La Chaux-de-Fonds devant YB

Un point sépare Young Boys (quatrième en compagnie de Lausanne et Bâle) de La Chaux-de-Fonds, chef de file au même titre que Zurich et Grasshoppers ! Qu'en sera-t-il ce soir ? La tendance veut que l'équipe montagnarde ne possède que très peu de crédit devant le robuste Young Boys de Brenninger, Peters, Marti et autre Muller. Un Young Boys qui n'a concédé qu'une défaite (face au champion suisse Grasshoppers) et un match nul (Lausanne). Ce Lausanne qui figure au tableau de chasse de La Chaux-de-Fonds, seul point de comparaison en définitive entre les deux adversaires appelés à s'affronter au Wankdorf.

DES BLESSÉS

Il y a trois semaines, le match Winterthour - La Chaux-de-Fonds (1-1) était qualifié de « match de vérité » pour les « Meuqueux ». Or, c'est à un nouveau « match de vérité » que les protégés de Sobotka sont conviés. Un « match de vérité » qui va fixer les limites des Neuchâtelois à la veille de recevoir Zurich, de se rendre à Granges et de recevoir, ensuite, Servette.

Un « match de vérité » peut être faussé en raison des trois points d'interrogation de Sobotka : les absences de Richard (certaine), Schribertschnig et Meury (incertaines pour ces deux joueurs).

Schribertschnig ne s'est pas entraîné cette semaine, son hernie le faisant souffrir et Meury a une cheville douloureuse. **Il peut courir, mais pas taper la balle** précise Sobotka. De plus, un autre souci inquiète l'entraîneur chaux-de-fonnier : Forestier. **Il s'est blessé dans un choc sur une prise de balle contre Lucerne. Cette semaine, il est resté au repos — seul un petit entraînement au programme, mercredi soir à Yverdon où j'ai été le voir,** précise encore Sobotka.

Les soucis ne manquent pas pour le patron des « Meuqueux ».

RENTRÉE DE BROSSARD ?

Richard absent, Schribertschnig, Meury incertains, Forestier dans le même cas, que reste-t-il à Sobotka pour former son équipe ? Wey et Russbach dans le but, Friche et un réserviste, le contingent de la « première » étant fort mince : treize (un porte-bonheur ?) hommes ! Toutefois, Voisard et Brossard ayant repris du service, l'avenir ne se présente pas sous un ciel trop sombre. **Voisard est au service militaire ; Brossard vient seulement de reprendre l'entraînement** annonce Sobotka qui ne cache pas la possibilité de faire évoluer ce dernier.

REGRET

Partant de ces tenants et de ces aboutissants, comment La Chaux-de-Fonds envisage-t-elle ce match contre « l'ours bernois » ? **L'appétit venant en mangeant, les « gamins » sont confiants. Ils partent au Wankdorf sans appréhension. Toutefois, le match sera plus dur en fonction de nos résultats antérieurs, toutes les équipes appelées à nous rencontrer se méfiant de nous,** explique Sobotka qui conclut sur un regret : **C'est dommage que ce premier grand match se joue au-dehors et que mon équipe ne soit pas à cent pour cent en raison de la trop longue liste des blessés...**

Voilà donc La Chaux-de-Fonds placée devant un examen sérieux. Mais en jouant avec le même dynamisme, la même foi, le même réalisme et le même esprit que contre Lucerne, Winterthour ou autre Lausanne, nul doute que la tabelle de marche de Sobotka sera respectée. Et si La Chaux-de-Fonds occupe la première place du classement avec Zurich et Grasshoppers, ce n'est pas le fait du hasard. Tout comme le fait de posséder huit points (trois victoires, deux nuls) en cinq matches. Et comme les Bâlois, les « Meuqueux » sont encore invaincus cette saison. A défaut de preuves irréfutables, ce sont au moins des indications quant à leur valeur.

P.-H. B.

classement

	Matches J.	G.	N.	P.	Buts p.	c.	Pts
1. Grasshoppers	5	4	—	1	11	4	8
2. Zurich	5	4	—	1	11	6	8
3. La Chx-de-Fds	5	3	2	—	9	6	8
4. Lausanne	5	3	1	1	12	7	7
5. Young Boys	5	3	1	1	10	5	7
6. Bâle	5	2	3	—	9	5	7
7. Winterthour	5	2	1	2	9	8	5
8. Lugano	5	1	2	2	9	10	4
9. Granges	5	—	4	1	4	6	4
10. Servette	5	1	1	3	7	10	3
11. Saint-Gall	5	—	3	2	7	10	3
12. Sion	5	—	2	3	5	11	2
13. Bienne	5	—	2	3	6	13	2
14. Lucerne	5	1	—	4	5	13	2

LE SPORT ET LES HOMMES

Où le sport devient opium

Le gouvernement provisoire panaméen a approuvé un décret instituant une pension mensuelle à vie de 300 dollars pour tout sportif qui deviendra titulaire d'un titre mondial dans n'importe quelle discipline. De plus, ce sportif se verra décerner la « médaille d'or du mérite ».

Cette nouvelle, transmise par le canal de Sportinformation, incite à la réflexion.

Ce n'est pas d'aujourd'hui que les états à régime dictatorial de gauche ou de droite utilisent le sport à des fins politiques. Pour eux, le nombre plus ou moins grand de champions constitue une forme de publicité propre à frapper singulièrement les esprits car, qu'on le veuille ou non, le sport a pris une grande place dans la vie moderne. Nous irons même jusqu'à dire qu'il tient un rôle trop puissant dans certaines régions de notre planète où les vedettes, « vrais faux dieux », sont érigées en monuments nationaux dont l'entretien coûte très cher à un peuple obnubilé par leurs exploits.

Le sport se détourne, alors, de sa véritable mission, qui est simplement de donner à l'homme détente et bien-être physique. Et s'il est certain que les champions sont nécessaires car ils tiennent lieu, en quelque sorte, d'idéal pour l'ensemble de la jeunesse d'une région ou d'une nation, tomber dans un enthousiasme excessif à leur égard est pernicieux. Ça peut conduire jusqu'à l'abêtissement des foules, lesquelles sont déjà, par un étrange effet de la promiscuité, plus proches des moutons que des humains !

Le sport devient, alors, l'opium dont les puissants se servent pour faire oublier les mauvais côtés de leur gestion.

Il faut absolument éviter d'en arriver là et, à tout prendre, entre le dilettantisme helvétique et les nombreux et scandaleux abus semblables à celui que nous avons cité au début de notre article, nous préférons — de beaucoup — la première solution.

François Pahud

tir

Des médailles d'or pour Wernli, Ditzler et Beyeler

Les internationaux suisses battus au championnat suisse à 300 m

En 1966, le Bâlois Léo Wernli a remporté, avec une avance de 7 p. sur son dauphin, le titre national à l'arme libre à 300 mètres, à l'addition des 120 coups du programme. C'était l'époque des Spillmann, Muller, Simonet, Jaquet et autres Shafroth. Aujourd'hui, cinq ans après, Wernli reprend sa couronne au stand de Vernand-Lausanne en alignant 1131 p. « seulement » ou un seul de plus que le gagnant de la médaille d'argent Charles Jermann, de Dittingen, que l'on n'attendait pas. Le tenant du titre, l'Argovien Peter Ruch, doit ainsi se contenter de la médaille de bronze en récompense de ses 1124 p. Il précède Kurt Muller à la retraite, répétons-le une fois de plus, qui n'a pas perdu grand-chose de son habileté de jadis. Avec un peu d'entraînement...

INTERNATIONAUX BATTUS

On aura là la preuve que nos internationaux de Phönix ont été battus par des outsiders, par des gens qui leur sont normalement « inférieurs ». On rencontre dans un mouchoir — ou peu s'en faut — les Rolf Gugolz, Théo Ditzler et autres Erwin Vogt, qui ont terminé leur pensum entre 1121 et 1120 points. Emile Kohler, de Moutier, est un peu plus en arrière, mais ses 1106 p. ne sont pas très éloignés des 1118 p. d'Erich Burgin, que l'on espérait plus accrocheur encore dans une ligne de tir qu'il connaît fort bien. Burgin a obtenu la médaille d'argent debout grâce à ses 358 p., ex aequo là avec Wernli, médaille d'or, tout en ayant perdu 9 p. sur Théo Ditzler à genou. Le Bâlois occupe encore la première place en position couchée, où ses 395 p. restent de bonne facture. D'une manière générale, cependant, les participants aux championnats suisses, qui sont à peu de chose près les meilleurs spécialistes d'Helvétie de la discipline, ont payé un lourd tribut à la difficulté en position debout, quand bien même ils ont tiré plus ou moins honnêtement couché et à genou.

DEUX ROMANDS EN EXERGUE

De toute façon, le concours à l'arme libre n'a guère modifié la face du monde : les résultats demeurent passablement inférieurs à ceux que l'on souhaitait et aucune étoile nouvelle ne s'est levée pour l'occasion.

Il sied pourtant de saluer les 1109 p. du Valaisan André Rey, ce sur le plan romand, à l'exemple des 1106 p. du jeune Christian Fretz, de Strengelbach, et des 1102 p. du Neuchâtelois Pierre-Alain Dufaux, âgés de 22 ans seulement. Le benjamin de l'épreuve, Max Fluckiger, de Flumenthal, tient normalement la lanterne rouge tout en ayant totalisé 1072 p. Ce fut pénible pour lui debout surtout.

Le Lausannois Georges Rollier, en six ans, a remporté à l'arme de guerre deux médailles d'or, deux d'argent et deux de bronze. Personne ne peut en dire autant. Cette fois-ci, alors que les Romands lui offraient une médaille d'or, il a dû se contenter de celle d'argent par la faute de 2 malheureux points perdus à genou. En effet, il possédait un retard (certain) sur le champion suisse 1970 Res Beyeler, en passe de conserver sa couronne, après les 40 premières balles couché et debout. Rollier se cramponna tant et si bien à genou qu'il réussit une première passe de 94 points. Le trou était comblé face aux 87 p. de bien : un malencontreux « 7 », au début, Beyeler. Hélas ! la seconde n'alla pas si faussa la note et le matcheur vaudois termina à 2 p. de son vainqueur, avec 2 p. de plus que Kurt Muller, en difficulté avec sa détente à un certain moment, qui lâcha pour finir, pressé par le temps, quatre balles en deux minutes à genou. Résultat ? Trois « 10 » et un « 9 » !

MOYENS

Derrière les trois médaillés, sept concurrents seulement avec 500 p. au moins, dont le Jurassien Emile Kohler, celui-là même qui vit son fusil éclater à Phönix et dont on vient de connaître les raisons de cet accident, tandis que son concitoyen Camille Heizmann alignait encore 494 p., tout comme l'Yverdonnois Michel Dessemontet. Erich Burgin, pour jouer le jeu sans plus, obtint 478 p., contre 434 au colonel neuchâtelois Jean-Pierre Gagnaux, commandant de la place d'armes de Lausanne, qui prit le départ avec une arme qu'il ne connaissait pas et dont le cran d'arrêt s'est révélé extrêmement résistant. Pour le tir debout surtout, ce n'était pas très indiqué !

Là encore, le championnat suisse au mousqueton n'a pas redoré trop largement le blason du tir de compétition helvétique.

L.N.

Maculature
soignée au bureau du journal, qui la vend au meilleur prix.

Lundi du Jeûne
20
Septembre

Voyage gratuit au Centre Suisse du meuble à Suhr!
La plus belle revue du meuble et des tapis en Suisse vous est ouverte!
Automobilistes: Aarau 1000 P Paradis des enfants
Essence gratuite pour tout achat dès Fr. 500.—

Heures de départ:
Le Locle, Place du Marché 8 h 15
Chaux-de-Fonds, Gare 8 h 30
Neuchâtel, Terreaux 7 9 h 00
Lunch gratuit
Fiancés, amateurs de beaux meubles:
RESERVEZ A TEMPS VOS PLACES!
1514
Pfister ameublements sa
Neuchâtel, Terreaux 7
Renseignements:
Tél. 038 - 25 79 14

Les beaux rideaux

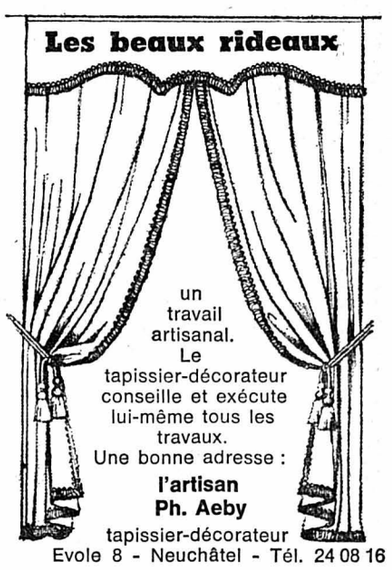

un travail artisanal.
Le tapissier-décorateur conseille et exécute lui-même tous les travaux.
Une bonne adresse :
l'artisan
Ph. Aeby
tapissier-décorateur
Evole 8 - Neuchâtel - Tél. 24 08 16

Profitez de votre venue au COMPTOIR SUISSE

pour visiter

Halle 14 - stand 1401
notre rayon de
CONFECTION ET ARTICLES DE SPORT

Halle 5 - stand 515
notre rayon de
CONFECTION DAMES ET MESSIEURS

Halle 5 (galerie) - stand 556
notre nouveau rayon de confection pour fillettes et garçons de 4 à 14 ans
"TOUT POUR L'ENFANT"

Pour votre repas de midi, le restaurant de nos **Grands magasins « AU CENTRE »**, rue Saint-Laurent 24, vous offre des menus de qualité, à des prix très raisonnables.

Grands Magasins
au centre
Rue St-Laurent 24-30 Lausanne

OCCASIONS
expertisées - crédit - échanges

BMW 2800
1969, automatique Fr. 18.900.—

OPEL 1700
1967, blanche Fr. 4800.—

VW 1200
1971, bleue
Fr. 5400.—

AUSTIN 1100
1968, rouge Fr. 4200.—

BMW 1800
1965, verte Fr. 4200.—

24 12 12

OCCASIONS
expertisées - crédit - échanges

DS 21 PALLAS
1969, Bordeaux Fr. 13.200.—

VOLVO 122 S
1966, grise Fr. 4900.—

FIAT 124
1967, bleue
Fr. 3900.—

RENAULT R 4
1971, rouge Fr. 6200.—

SIMCA 1301
1967, grise Fr. 5400.—

Garages Henri Favre S.A.
Apollo
Fbg Lac Neuchâtel ✆ 038 241212

OCCASION
Austin America
1968, vert foncé.
5500.-
l'affaire d'aujourd'hui
Garages Henri Favre S.A.
Apollo
Fbg Lac Neuchâtel ✆ 038 241212

OCCASIONS
Nous avons ce qu'il vous faut !!!

Renault 16 TS
1970, gris sauge, 57.000 km

Renault 16 TL
1971, blanche, 20.000 km

Renault 16 GL
1970, rouge, 35.000 km

Renault 16 GL
1969, blanche, 50.000 km

Renault 16 GL
1970, gris métallisé, 30.000 km

Renault 12 TL
1971, blanche, 21.000 km

Opel Commodore
1968, 43.000 km, automatique, rouge, toit noir

VW 1302 S
1971, 8500 km, bleu clair

Audi 100 S
1969, 41.000 km

Fiat 124
break, 1969, 61.000 km

Autobianchi A 111
1970, bordeaux, 35.000 km

plus un choix varié de limousines spacieuses.

Garantie - Echange - Facilités

Grand garage ROBERT
Concessionnaire officiel :
Champ-Bougin 36-38 Tél. 25 31 08-09.

A vendre belle
occasion Vespa 125
Tél. 25 95 32.

A vendre
Vespa
très bon état, 200 fr.
Tél. 25 90 27.

A vendre
Renault 4 L
modèle 1970.
Tél. 41 18 05, heures repas.

A vendre
Morris 1000
20.000 km, 1971.
Morris 1100
50.000 km, 1968.
Ces véhicules sont expertisés et en parfait état.
S'adresser au garage Bernard Duc, à Nods.
Tél. 51 26 17.

A vendre
Fiat 500
expertisée, 800 fr.
Tél. 25 22 87.

ALPINE RENAULT 1300 G, 1970-1971
BMW 1600, 1968
FORD CORTINA, 1968
OPEL COMMODORE, 1968
OPEL CAPITAINE, 1965
SAAB 96, 1965
SAAB 99-1700, 1969
DAIMLER V 8, automatique, 1963
AUSTIN 1800, 1965

24 44 24
GARAGE CENTRAL
Hubert Patthey
NEUCHATEL · PIERRE-A-MAZEL

GARAGE DES FALAISES S.A.
94, route des Falaises
Tél. 25 02 72

Voitures de service 1971
garantie 6 mois
R 4 EXPORT, crème, 4700 km ;
R 12 TL, crème, 6500 km.

Occasions
FORD 1969, type 15 M, peu roulé ;
RENAULT 1970, type R 8 ;
RENAULT 1968, type R 16.

Agence : MERCEDES-BENZ et RENAULT
GARAGE DES FALAISES S.A.

Gros rabais

VOITURES EXPERTISÉES
Ford Cortina
1965, blanche, 77.000 km.
Opel Kadett Combi
1964, blanche, 100.000 km.
Opel Commodore
1968, blanche, 66.000 km.
Renault R4
1966, 110.000 km.
Renault R8
1969, rouge, 45.000 km.
Simca 1500
gris métallisé, 85.000 km.
Simca 1000 GLS
1970, bleue, 32.000 km.
Audi 100 LS
1971, 9000 km, bleu clair.

Garage Mario Bardo
Sablons 47, Neuchâtel, tél. 24 18 42.
Ouvert samedi toute la journée.

A vendre voiture d'exposition
Triumph 13/60
modèle 1971, limousine 5 places, 6 CV.
Garantie de fabrique.
Important rabais.
Grandes facilités de paiement.
Echange possible.
Garage R. Waser rue du Seyon 34-38.
Tél. (038) 25 16 28
2000 Neuchâtel.

A vendre
Camaro RS
expertisée.
Tél. (038) 66 13 33.

A vendre
Peugeot 404
modèle 1961, 108.000 km, expertisée, état exceptionnel.
Prix à discuter.
Tél. 25 44 88, demander Ph. Hawkes.

A vendre
Auto-Union 1000
modèle 1962, moteur 45.000 km, bon état.
Tél. (038) 41 15 43.

A vendre moto
Triumph Bonneville
expertisée, à l'état de neuf.
Tél. 31 42 80.

OCCASIONS AVANTAGEUSES

PEUGEOT 404 1964 9 CV, beige, intérieur drap, accessoires.

PEUGEOT 404 1966 9 CV, blanche, toit ouvrant, intérieur simili, moteur neuf.

FORD TRANSIT 1967 8 CV, blanc, fourgon, 1200 kg, C.U.

FORD ANGLIA 1965 6 CV, grise, 2 portes, intérieur simili.

FORD 12 M 1967 7 CV, blanche, 2 portes, intérieur simili, 42.000 km.

FORD 17 M 1967 9 CV, bleue, 2 portes, intérieur simili, 65.000 km.

AUSTIN 1100 1966 6 CV, blanche, 4 portes, intérieur simili.

OPEL 1700 1967 9 CV, bleue, 4 portes, intérieur simili, 64.000 km.

OPEL 1700 1965 9 CV, beige, 2 portes, intérieur simili.

FIAT 125 1968 8 CV, beige, 4 portes, intérieur simili, moteur neuf, 43.000 km.

MORRIS 1000 1969 6 CV, verte, 2 portes, intérieur simili, 30.000 km.

RENAULT R 12 TL 1970 7 CV, rouge, 4 portes, intérieur drap, 40.000 km.

GARAGE DU LITTORAL
M. et J.-J. SEGESSEMANN & Cie
Pierre-à-Mazel 51 - Tél. 25 99 91
Neuchâtel - Début route des Falaises

Devenez un homme ou une femme d'avenir

en suivant chez vous, à l'heure qui vous convient, sans quitter votre situation, avec d'excellents professeurs, nos

COURS INDIVIDUELS PAR CORRESPONDANCE

1 carrières commerciales
comptabilité
correspondance commerciale
dactylographie
sténographie
maturité commerciale

2 carrières universitaires
maturité fédérale
préalables
examens d'admission

3 carrières techniques
arithmétique
algèbre
géométrie
entrée au technicum.

EN QUOI RÉSIDE LE SUCCÈS DE DOM ?

- ★ manuels bien adaptés au genre d'enseignement
- ★ correction hebdomadaire des devoirs
- ★ contact permanent entre professeurs et élèves par lettre ou téléphone
- ★ possibilité de payer les cours au fur et à mesure de leur envoi.

Renseignez-vous aujourd'hui même gratuitement et sans engagement au moyen du bon ci-dessous, à envoyer comme imprimé.

institut DOMI
Tél. (021) 32 33 23
Serv. FN 22
Chemin de Rovéréaz 42
1012 LAUSANNE

Signorini
Ecole de mannequins et de maintien
DIPLÔME
NEUCHATEL, PIERRE-A-MAZEL 11
Tél. tous les jours, dimanche inclus, (038) 25 99 19
6me étage

BAUX A LOYER
en vente au bureau du journal

Gelée royale Pollen
directement au producteur
Documentation gratuite sur demande à **CEDISA,**
1022 Chavannes-Renens.
Tél. (021) 35 48 22.

A vendre
saint-bernard
pure race, 18 mois, très affectueux.
Tél. (039) 41 49 15, heures des repas.

ÉCOLE CLUB MIGROS
COURS COMMERCIAUX DU SOIR

STÉNO Débutant : mardi de 19 h à 20 h 30.
Moyen : mercredi de 19 h à 20 h 30.

DACTYLO Débutant : mercredi de 20 h 30 à 22 h.

Bulletin d'inscription à retourner à :
Ecole Club Migros - 11, rue de l'Hôpital - 2000 Neuchâtel.

Nom : Prénom :
Rue : co :
Localité : Tél. :
s'inscrit au cours de :

VÉHICULES À MOTEUR ET ACCESSOIRES

A vendre
vélomoteur
Cilo, automatique, bon état, 300 fr.
Tél. 51 28 42.

A vendre
Dyane 4
44.000 km.
Fr. 3000.—
Tél. (038) 24 49 06.

A VENDRE
OPEL BLITZ
1962, freins et embrayage neufs.
Fr. 4300.—.
Téléphoner au (038) 61 18 41.

A vendre
TOYOTA Corolla DL
modèle 1969, verte, en très bon état.
Tél. (038) 36 15 16.

OCCASIONS

Opel Kadett
1966, 51.000 km, blanche, en parfait état. Expertisée.

Fiat 850
1966, 46.000 km, beige. Expertisée.

Opel Kadett
1966, rouge. Expertisée.

Austin 850
1965, 70.000 km, verte. Expertisée.

Ford Cortina 1300
1966, 72.000 km, verte. Expertisée.
Prix très intéressants.
Facilités de paiement par crédit G.M.A.C.

OPEL
GARAGE DU ROC
HAUTERIVE NE DISTR. GENERAL MOTORS TÉL 33 11 44

De plus en plus de personnes s'intéressant à l'achat d'une voiture l'achètent au
DRIVE-IN SENN - NEUCHATEL

ACCÈS LIBRE 24 H SUR 24 H

PRIX CLAIRS PRIX AFFICHÉS

LA CLEF DES BONNES OCCASIONS

Tout le monde en parle

Pourquoi ! Parce que

- Il offre le choix le plus grand et le plus complet de la région
- Les clients sont toujours bien conseillés par un personnel compétent et aimable
- Grâce à la grande quantité de ses achats, il est à même de vous offrir des prix extrêmement avantageux
- Avant d'être achetée, chaque voiture est testée scrupuleusement. Remise en état soigneusement avant de passer à l'expertise faite par le service cantonal des autos et enfin mise en vente

Certes ! ! ! LA MEILLEURE GARANTIE POUR NOS CLIENTS.

SENN offre dans tous les cas davantage!

Stella

la saveur
d'un moment
bien à soi

AUTOMOBILISTES...

Chaque jour après avoir parqué votre voiture sur les Jeunes-Rives

UN CROISSANT GRATUIT

avec votre café, au

FLASH BAR Rue J.-J.-Lallemand 1

SPÉCIALITÉ : Croque-dame

On débarrasse **GRATUITEMENT**

tous véhicules hors d'usage

Tél. (038) 53 26 76, Savagnier.
Anker.

Cabinet de Mme de Pourtalès

MARIAGES

Successeur F. KELLER, Dr phil.
1200 Genève 8, rue Pradier,
tél. (022) 32 74 13
3000 Berne, Egelgasse 70,
tél. (031) 44 66 61,
vous assure un travail sérieux de recherches fondées sur la graphologie et l'étude des caractères.

PRÊTS

sans caution
de Fr. 500.—
à 4000.—
accordés depuis 30 ans à toute personne salariée.
Remboursements selon possibilités.

BUREAU DE CRÉDIT S.A.
Place Bel-Air 1
Case postale 153
1000 Lausanne 9
Tél. (021) 22 40 83

DETTES = ENNUIS

N'hésitez plus. Supprimez-les par la GESTION DE DETTES.
Pour renseignements et rendez-vous à votre domicile sans engagement,
tél. 021 - 95 11 50

Arrangements financiers s.à r.l. 1510 Moudon

UN RAYON DE SOLEIL SUPPLÉMENTAIRE

Un geste gracieux du SENJ

A l'insu des ménagères, le SENJ a procédé au tirage au sort des carnets de timbres-escompte et a attribué les prix suivants :

1000 bons d'achat de Fr. 5.- . . . Fr. 5000.-

500 carnets de consommateurs à moitié remplis . . . . . Fr. 1250.-

Au total Fr. 6250.-

Les bons d'achat sont acceptés comme argent comptant par tous les adhérents du SENJ.

Dans votre intérêt

servez-vous chez les détaillants qui délivrent les timbres-escompte SENJ et inscrivez lisiblement vos nom, prénom et adresse sur chaque carnet de timbres-escompte SENJ.

SENJ

24h sur 24

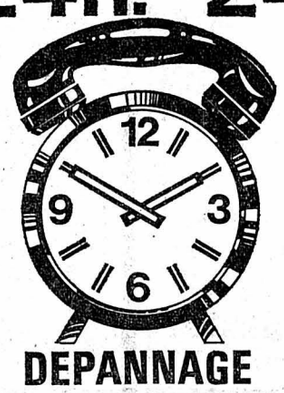

DEPANNAGE CONGELATEURS AEG

APLIM SA - 021 - 22 29 36
En dehors des heures de bureau: 021 - 32 70 32

Crescent MARIN

de qualité suédoise

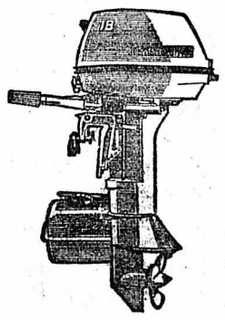

Modèle 3,5, 4, 5, 6, 8,5, 12, 25, 35, 45, 55 CV.
Le moteur hors-bord européen le plus vendu dans le monde.

Chantier naval FISCHER

2012 AUVERNIER. Tél. (038) 31 34 08.
Demandez nos prospectus et prix courant sans engagement.

Salons élégants et confortables

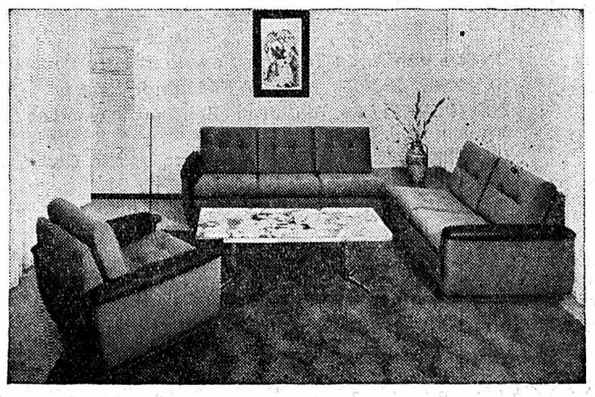

Vous trouverez, dans notre exposition permanente répartie sur 6 étages, le mobilier de votre préférence, du modèle courant au plus luxueux ensemble.

A partir de Fr. 915.-

MEUBLES J. Skrabal S.A.

Neuchâtel Fbg Lac 31, tél. (038) 24 06 56
Peseux (NE) Grand-Rue 38, tél. (038) 31 13 33

BON

Veuillez m'envoyer votre catalogue illustré.

Nom : _____ Prénom : _____

Rue : _____ Localité : _____

IL Y A TOUJOURS DU NOUVEAU CHEZ ROSSETTI

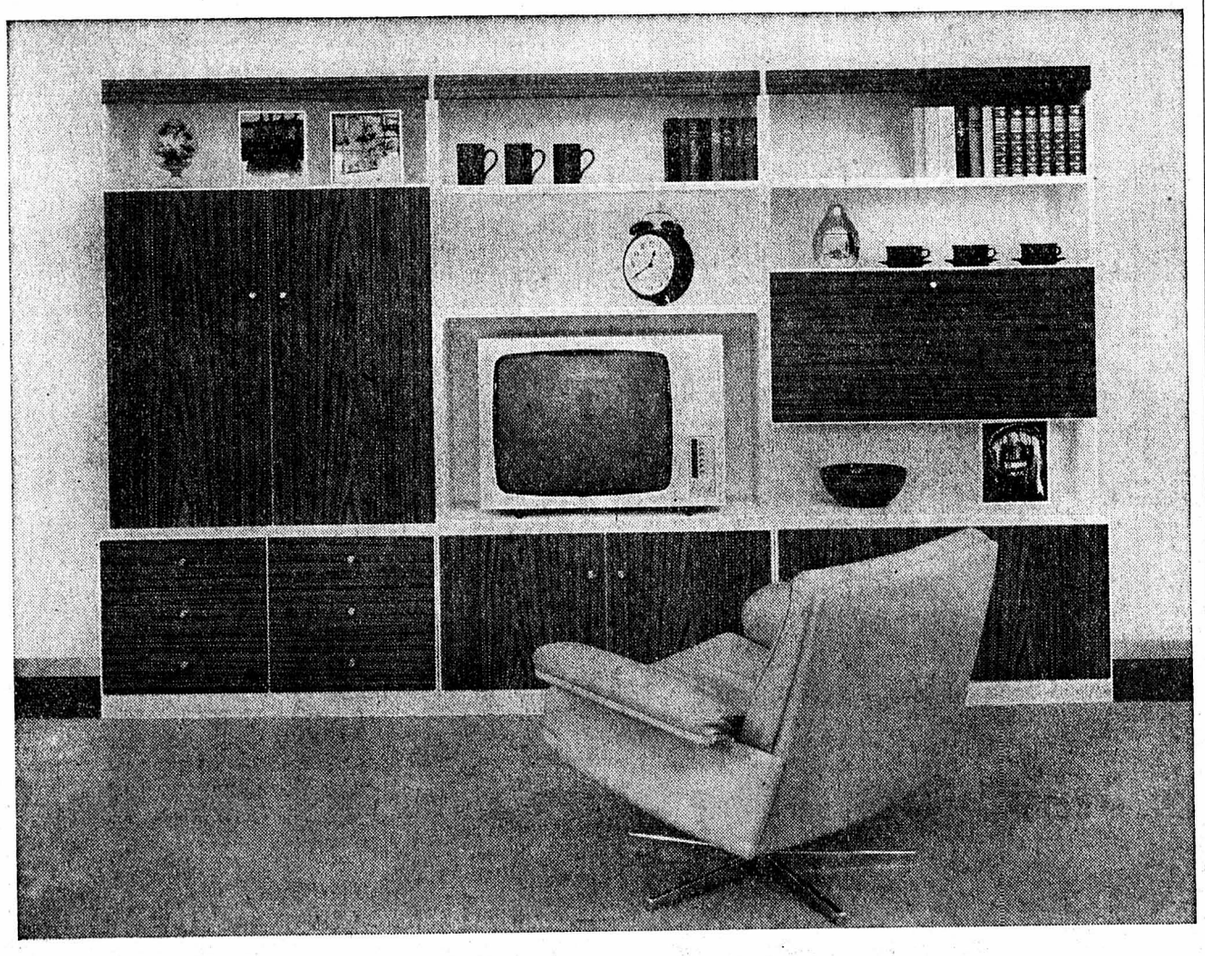

Vos problèmes de rangements sont mieux résolus par ce programme moderne d'étagères. Vous pouvez combiner à votre guise : bar, rayonnages, secrétaire, tiroirs, niche TV, armoire. Les éléments sont obtenables en 60 ou 95 cm de large. Prix du groupe ci-dessus, longueur 295 cm, Fr. 1380.— seulement.

meubles rossetti 2017 boudry

Grande exposition - Parking réservé.
Tél. (038) 42 10 58.

Machines à
-laver le linge
-laver la vaisselle
Frigo, Cuisinières
Congelateurs
Aspirateurs
de la plus grande maison spécialisée

Quelques machines d'exposition, de nos magasins, neuves et non utilisées

1 ADORA réduction 400 fr.
2 HOOVER 4 kg 798 fr.
4 AEG Lavamat
3 MIELE
3 INDESIT dès 690 fr.
2 ELAN 6 kg réduction 600 fr.

Machines à laver la vaisselle de toutes les marques à des prix fortement réduits !

Congélateurs :
300 l dès 580 fr.
400 l dès 780 fr.
500 l dès 900 fr.

Cuisinières électriques par ex. 3 plaques, avec fenêtre 368 fr.

Frigos :
160 l 280 fr.
210 l 398 fr.

Aspirateurs Volta, Hoover, Siemens, AEG, Miele, Rotel, **réductions jusqu'à 100 fr.**

Livraison et raccordement compris, garantie totale, service dans tous les cantons, location-vente, samedi, ouvert toute la journée.

La plus grande maison spécialisée en Suisse.

Ing. dipl. EPF
FUST SA
BIENNE
28, rue de la Plaenke
Tél. 032 6 66 41
Berne-Bâle-Olten
Winterthour-Zurich
Uzwil-St-Gall

LA SOLUTION DE L'AVENIR « REGAFLEX »

RÉFECTION DE CHEMINÉES

par chemisage intérieur, sans joints, avec tube flexible en acier chrome-nickel. Introduction facile par le haut de la cheminée, sans ouverture intermédiaire. Garantie de longue durée.

Devis gratuit et sans engagement.

AGENCE EXCLUSIVE POUR LA SUISSE ROMANDE

Bureau technique A. BASTIAN, 1032 Romanel, tél. (021) 35 01 94.

COMPTOIR SUISSE, exposant halle 27, stand 2703.

ZENITH

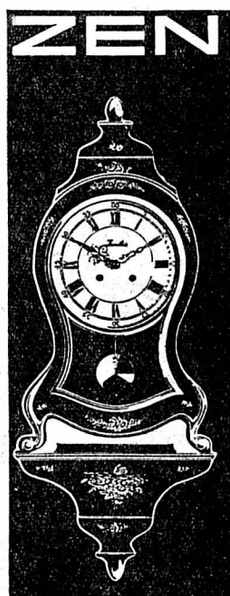

L'assortiment des pendules neuchâteloises chez :

Horlogerie - Bijouterie - Orfèvrerie

Landoz
Grand'Rue 29
Peseux

HÔTEL DE LA POSTE - La Chaux-du-Milieu
Tél. (039) 36 11 16
Dimanche 19 septembre
Potage
Filets de perches
Filets Mignons aux champignons
Jardinière de légumes
Pommes frites
ou la chasse
Tous les jeudis : Pot-au-feu maison.
Toujours nos excellents rœstis et saucissons.
Prière de réserver.

QUINCAILLERIE OUTILLAGE

HK

(038) 21 11 21

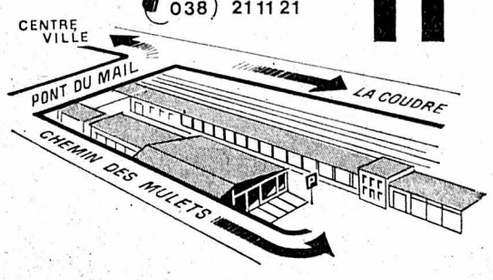

CENTRE
HAEFLIGER + KAESER S.A.

LOCATION

PERCEUSE — SCIE SAUTEUSE — SCIE CIRCULAIRE — DÉFONCEUSE — RABOT ÉLECTRIQUE — PISTOLET A PEINTURE — CISAILLE A HAIE, etc.

Voyez nos prix avantageux :

Marteau électro-pneumatique BOSCH

	Fr.
½ jour	35.-
1 jour	50.-
1 week-end	80.-

Poste à souder 220-380 V, 160 watts, avec accessoires

	Fr.
½ jour	10.-
1 jour	15.-
1 week-end	20.-

OUTILLAGE

Beau choix de cartes de visite à l'imprimerie de ce journal

A partir de Fr. 50.— par mois

il vous est possible de louer, avec réserve d'achat, un petit piano neuf, moderne qui trouvera tout naturellement sa place dans votre appartement.

Grand choix d'instruments de toutes marques.

hug
Musique
Neuchâtel

Désirez-vous vous perfectionner dans la soudure électrique ?

Vous êtes invités à participer à nos cours de soudage à la Chaux-de-Fonds.
Cours de deux jours : 5 et 6 ou 7 et 8 octobre 1971.
Local à : la Chaux-de-Fonds.
Finance d'inscription : Fr. 40.—.

Inscription par écrit à :

sécheron **Soudure 1196 Gland**

jusqu'au 24 septembre 1971. Les inscriptions sont enregistrées par ordre de réception. (Nombre de places limité.)

THÉÂTRE DE NEUCHÂTEL

PROGRAMME DES ABONNEMENTS SAISON 1971-1972

Grand abonnement à 10 spectacles donnés deux soirs (A et B).

22 et 23 octobre 1971 :	**LES BONSHOMMES,** de Françoise Dorin, Galas Karsenty-Herbert avec Michel Serrault, Marthe Mercadier et Ginette Leclerc.
5 et 6 novembre :	**UNE FILLE DANS MA SOUPE,** de Terence Frisby, adaptation de Marcel Moussy, Galas Karsenty-Herbert avec Philippe Lemaire et Marion Game.
19 et 20 novembre :	**DU COTE DE CHEZ L'AUTRE,** d'Alain Ayckburn, Galas Karsenty-Herbert, avec Darry Cowl et Claude Piéplu.
26 et 27 novembre :	**LES POISSONS ROUGES,** de Jean-Anouilh, Galas Karsenty-Herbert, avec Jean-Pierre Marielle et Michel Galabru.
13 et 14 décembre :	**TETE D'OR,** de Claudel, par la Compagnie Denis Lliorca
10 et 11 janvier 1972 :	**LE MAITRE DE SANTIAGO,** d'Henry de Montherlant, Galas Karsenty-Herbert, avec Paul Guers.
11 et 12 février :	**LE CONTRAT,** de Francis Veber, Galas Karsenty-Herbert, avec Roger Hanin et Henri Tisot.
3 et 4 mars :	**LE SYSTÈME RIBADIER,** de Georges Feydau, par Les Spectacles J. Huberty, de Paris.
17 et 18 mars :	**LE TESTAMENT DU CHIEN,** d'Ariano Suassuna, par la Compagnie du Jeune Théâtre national de France.
24 et 25 mars :	**UN SALE ÉGOISTE,** de Françoise Dorin, Galas Karsenty-Herbert, avec Paul Meurisse.

La Direction du Théâtre de Neuchâtel se permet de vous rappeler que, contrairement à une opinion persistante, il reste des abonnements toujours disponibles pour la saison à venir auprès de l'Agence Strübin.

Par ailleurs, bien que les frais et les cachets des spectacles soient en hausse constante, le prix des places du grand abonnement ne sera pas augmenté. Au contraire, toutes les personnes qui renouvelleront ou souscriront un abonnement pour la saison obtiendront une réduction sur le prix de leur place, réduction fort intéressante par rapport au prix du billet d'un spectacle isolé. Les abonnés sont priés de prendre note qu'ils disposent de tout le mois de septembre pour renouveler leur abonnement, contrairement à l'indication erronée du programme qu'ils ont reçu.
Prix des abonnements : Fr. 185.—, 160.—, 130.—, 100.—, 75.—, 55.—, étudiants 35.—.
Prix des billets isolés : 20.—, 17.—, 14.—, 11.—, 8.—, 6.—, étudiants 4.—.

Abonnement II à 5 spectacles donnés un seul soir, établi en collaboration avec l'Anat (Association Neuchâteloise des Amis du Théâtre) et le Centre culturel neuchâtelois, dont les membres bénéficieront d'une période de prélocation s'étendant du 28 septembre au 6 octobre.

3 novembre 1971 :	**ONCLE VANIA,** de Tchekhov, par le Théâtre Populaire Romand.
11 décembre :	**CANDIDE,** de Voltaire, par le Théâtre de Nice.
16 décembre :	**LES POUBELLES,** de Jean Bouchaud, par Les Productions d'Aujourd'hui, Paris.
8 février 1972 :	**LE RHINOCÉROS,** d'Eugène Ionesco, par le Centre Théâtral du Limousin.
16 février :	**MEURTRE DANS LA CATHÉDRALE,** d'Eliott, par le Théâtre du Pays de Loire.

Prix des abonnements : Fr. 75.—, 50.—, 25.—, étudiants 15.—.
Prix des billets isolés : Fr. 15.—, 10.—, 5.—, étudiants 3.—.
Renseignements et location : Agence Strübin, librairie Reymond, tél. 25 44 66.
L'agence est ouverte de 9 h 30 à 12 h 15 et de 14 h à 18 h 30 ; fermeture hebdomadaire le lundi.

Prêts express

de Fr 500.— à Fr 20 000.—

- **Pas de caution : Votre signature suffit**
- **Discrétion totale**

Adressez-vous **uniquement** à la première banque pour prêts personnels

Banque Procrédit
2001 Neuchâtel, av Rousseau 5
tél. 038/24 63 63
ouvert 08.00 – 12.15 et 13.45 – 18.00
fermé le samedi

Nous vous recevons discrètement en local privé

NOUVEAU Service express
Nom
Rue
Endroit

AVENCHES

La Rôtisserie Bourguignonne

Restaurant de la Croix-Blanche
Avenches - ✆ (037) 75 11 22
R. H. Combriat-Klaus, propr., chef de cuisine.
SPÉCIALITÉS DE LA CHASSE
Nous vous recommandons spécialement :
Noisette et selle de chevreuil
Perdreaux - Caille
La bonne nouvelle que vous attendiez... Comme l'an passé, vous pourrez savourer nos spécialités, accompagnées des meilleurs vins d'une cave choisie.

LA MOB Fondée en 1940

Tous nettoyages

dans bâtiments neufs ou à entretenir. PONÇAGE ET IMPRÉGNATION DE PARQUETS. Machine à paille de fer. Lessivages de cuisines et entretien de sols.
Abonnement pour travaux réguliers : vitres, vitrines, bureaux. **Nettoyages d'appartements.** Devis sur demande.

R. GAY-BALMAZ
Rue de Corcelles 18 PESEUX
Tél. 31 56 87.

Votre aide permet de poursuivre la lutte contre la

Tuberculose

Aide suisse aux tuberculeux
10 - 12739 Lausanne

Les Cars **Marti**

Vive les vacances au soleil

Prenez l'automne du bon côté, c'est-à-dire du côté du soleil.

LA CORSE

Voyage circulaire en **car Marti** dans l'île aux mille visages. Plages mondaines, baies solitaires, villes connues, villages de montagne perdus, des sites enchanteurs.
Date : 3-10 octobre
8 jours. **Prix forfaitaire 795.—.**

LA SARDAIGNE

Cette île merveilleuse, à l'écart du flot des touristes, vous offre de magnifiques plages de sable, des parcs à la végétation tropicale, des récifs hérissés, les nombreuses ruines de l'antiquité et des villes idylliques.
Date : 17-24 octobre.
8 jours. **Prix forfaitaire 635.—.**

NOUVEAU : Demandez maintenant notre programme détaillé hiver-printemps 1971-1972.
Renseignements, programmes détaillés et inscriptions chez :

VOYAGES TRANSPORTS S.A. Neuchâtel
Votre bureau Marti sur place
5, Fb. de l'Hôpital
Tél. 038 25 80 44

FLY CUISINES

Expose au Comptoir suisse, halle 36 stand 3600 - Exposition permanente avenue de la Gare 41, LAUSANNE Tél. 35 51 91

APRÈS UNE ANNÉE COMMERCIALE MÉDIOCRE

Brillante rentrée cinématographique sous le signe des grandes vedettes

L'ANNÉE 1970 avait amorcé pour le cinéma français un virage important : qualité des films, meilleures conditions d'exploitation dans des salles souvent remises à neuf, distribution simultanée dans les capitales provinciales et à Paris. Or, les professionnels eux-mêmes en conviennent : malgré l'excellence du « matériau » cinéma, la plupart des résultats obtenus l'an passé ont été assez médiocres.

D'où une rentrée 71 exceptionnellement brillante qui marque une réaction très nette en faveur du grand vedettariat : quel que soit l'intérêt du cinéma expérimental, il demeure évident que le public français éprouve une vraie tendresse pour ses acteurs favoris et que le « star-system », sans excès hollywoodiens, est encore la meilleure « recette des belles recettes ».

Bardot avait démontré sans effort, dans la bluette de « L'Ours et la poupée », qu'elle pouvait toujours déplacer les foules malgré une carrière bien mal conduite : « Boulevard du rhum » qui s'étaie aussi sur la solidité de Robert Enrico, réalisateur des « Grandes Gueules », et de Lino Ventura, devrait lui redonner la première place. Jeanne Moreau, qui s'est très peu souciée de cinéma ces dernières années, revient à ses fidèles dans « L'Humeur vagabonde » d'après Antoine Blondin, avant de commencer le tournage de « Louise » avec Philippe de Broca.

Leur dauphine incontestablement c'est la belle Catherine Deneuve qui continue avec beaucoup de sérieux son irrésistible ascension, jalonnée des meilleurs films de Demy, Bunuel, Truffaut. C'est dans un registre tout à fait nouveau qu'on la retrouvera, avec Marcello Mastroianni, dans « Ça n'arrive qu'aux autres », de Nadine Trintignant.

Annie Girardot aux côtés de Philippe Noiret dans « La Vieille Fille »... également un film attendu.

La jeune réalisatrice a voulu mettre dans ce film très dramatique la cruelle expérience de la tragédie qui a bouleversé sa vie et celle de son mari, Jean-Louis. La mort d'un très jeune enfant accable deux époux qui pourtant sortiront meilleurs de l'épreuve. Thème pénible, qui a déjà valu à Nadine Trintignant des reproches d'exhibitionnisme, mais qui devrait permettre à Catherine Deneuve de se dépouiller de l'enveloppe un peu glacée ayant entouré jusque-là ses meilleures créations.

Depuis deux ans, le public avait accueilli avec amusement et sympathie l'arrivée, tout près du poteau, d'un minuscule outsider, Marlène Jobert. Parvenue tout en haut du box-office (150 millions par film, et trois grands films à sortir dans les deux mois à venir), cette vamp de poche est en train de bouleverser tranquillement tous les canons féminins.

Après avoir ouvert le feu avec une comédie pleine d'humour signée Philippe de Broca, « La Poudre d'escampette », elle va apparaître dans le premier rôle d'une coproduction franco-anglaise, « Les Doigts croisés », aux côtés d'un « grand » international, Kirk Douglas, puis elle imposera sa finesse de souriceau auprès du gigantesque Orson Welles dans « La Décade prodigieuse » de Claude Chabrol.

Enfin, Annie Girardot, qui avait réussi à faire passer l'émouvante et discutable figure de Gabrielle Russier dans « Mourir d'aimer », incarnera « La Vieille Fille » aux côtés de Philippe Noiret.

L'artillerie de choc...

Même concentration de noms célèbres au masculin, après une dure saison en forme d'hécatombe, qui a ouvert en premier lieu la difficile succession de Bourvil et de Fernandel. C'est, bien sûr, Louis de Funès qui est le seul à pouvoir y postuler. Il continue à travailler pour Jean Girault qui l'a révélé dans les « Gendarmes » et sera ce mois-ci le héros cocasse d'un vaudeville sans malice de ce dernier, « Jo ».

Mais on attend surtout beaucoup de « La Folie des grandeurs », sorte de « Ruy Blas » revu et corrigé par Gérard Oury, où, de façon assez surprenante Yves Montand a pris la place laissée par Bourvil. Néanmoins, il est tristement certain qu'on ne rira plus tout à fait comme avant aux films comiques français.

Les retrouvailles de deux amis longtemps en froid, Jean Gabin et Michel Audiard, devraient nous valoir un des films les plus savoureux de la rentrée. Intitulé significativement « Le drapeau noir flotte sur la marmite », il raconte l'épopée d'un épicier mythomane de Saint-Malo grand-père d'un petit garçon qui n'est autre que le merveilleux « Jacquou », Eric Damain.

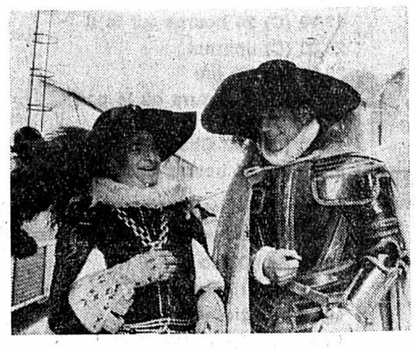

Un film qu'on attend avec impatience : « La Folie des grandeurs », qui réunit au générique Yves Montand et Louis de Funès.

Quant à nos deux grands jeunes premiers bientôt quadragénaires, (mais la relève est si mal assurée), Delon et Belmondo, ils continuent des carrières brillantes. Bébel fait sa rentrée dans un grand film d'hommes, « Le Casse » qui s'annonce comme le meilleur Verneuil.

Delon, lui, a choisi la gageure moins spectaculaire, mais plus difficile, de former, d'après Simenon, l'étrange couple de « La Veuve Couderc », aux côtés de l'admirable Simone Signoret. Il est vrai qu'on le verra peu après dans une sorte de western international, « Soleil rouge », dont il partage la vedette avec son vieux compère Charles Bronson, et la superbe compagne de Belmondo, Ursula Andress.

... et les outsiders

Au cinéma, cependant, tout peut arriver, comme disait Philippe Labro. Peut-être, face à tant d'artillerie de prestige, sera-ce un film modeste, avec des visages quasi inconnus, qui sera la révélation de l'année. Peut-être « Le Sauveur », premier film du journaliste Michel Madore, « Sans mobile apparent », deuxième œuvre de Labro justement, ou « Aussi loin que l'amour », avec lequel Frédéric Rossif aborde le cinéma romancé.

Ce qui est certain, c'est que, jusqu'aux fêtes de fin d'année, le cinéma va tenter d'arracher à la télévision une partie au moins des spectateurs qu'elle lui prend depuis des années. L'effort accompli suffira-t-il pour qu'il y réussisse ?

Isabelle VOLCLAIR

Dominique Sanda, une timide «convertie»...

ON L'A DÉCOUVERTE dans « Une femme douce » de Robert Bresson. Belle, rayonnante — un regard et une présence. Après avoir tourné en Italie, Dominique Sanda revient en France. Tout le monde est d'accord : elle est à l'aube d'une exceptionnelle carrière.

— Dominique Sanda, à quoi tient selon vous, votre foudroyant début de carrière ?

— Il y a tout d'abord si vous le voulez bien, le facteur chance. Et puis une question de physique : le public d'aujourd'hui ne veut plus de femmes tout en os, quelque peu masculines... La mode des échalas est finie. La femme redevient femme avec toutes ses armes : la sensualité, le charme, l'insolence, la provocation, l'humour aussi.

— Comment expliquez-vous que vous soyez l'une des rares comédiennes découvertes par Robert Bresson à avoir poursuivi une carrière cinématographique ?

— J'aime beaucoup les films de Robert Bresson. Néanmoins, sur le plateau de « Une femme douce », j'ai dû lutter sans cesse pour ne pas devenir un simple objet entre ses mains. J'ai essayé de donner plus de vie, plus de chair à l'héroïne de Dostoïevski que j'incarnais... Je dois dire que ce tournage fut une expérience enrichissante. « Une femme douce » était un film, vous en conviendrez, qui mobilisait l'intelligence et la sensibilité...

— Dans ce film d'un pessimisme assez prononcé, vous vous suicidiez en vous jetant du cinquième étage d'un immeuble...

— Cela ne m'arrivera jamais. J'aime trop la vie, surtout le moment présent, l'instant, la minute, je suis avide de tout. J'ai tant de choses à découvrir, des pays des êtres, des films.

— Comment votre vocation est-elle née ?

— Le cinéma m'a intéressée depuis mon plus jeune âge. J'ai débuté par la photographie. J'ai été cover-girl. Grâce à ce métier j'ai pu lutter contre mes complexes. J'étais d'une timidité affreuse. Les photographes m'ont appris à prendre conscience de moi-même, de mes gestes, de mon physique. Grâce à ce métier, j'ai su me déplacer, me mouvoir. C'est très important pour le cinéma. Je n'ai pas eu, à vrai dire, de vocation. Tout s'est enchaîné comme par enchantement.

— Que signifie le mot réussite pour vous ?

— Je ne sais pas très bien. Je veux réussir ma vie, c'est un fait. Je la veux pleine et riche. Vous savez, je ne vois pas dans le temps. Je déteste les projets...

— Même pour les vacances ?

— Oui. Je vis la minute présente. En ce moment je viens d'emménager Place de l'Etoile, à Paris, je suis bien. Mais il se peut que demain je prenne la direction d'Orly pour m'envoler quelque part au bout du monde. Je suis du signe du Poisson. C'est un signe étrange. un signe double, avec un grain de folie. Pourtant dans le travail je m'impose une très grande discipline. C'est ce qui me sauve.

— Avez-vous suivi des cours de comédie ?

— Non. Je ne pense pas que de tels cours soient utiles pour aborder une carrière cinématographique. Pour le théâtre c'est différent. La meilleure école en ce qui concerne le cinéma est de tourner sans arrêt. Auguste Renoir disait que le meilleur moyen d'apprendre à peindre était de fréquenter les musées. C'est un peu pour cela que je me rends quotidiennement dans les salles obscures.

En outre, pour jouer la comédie, il faut, je crois, avant tout apprendre à bien se connaître. Il faut confronter sa propre personnalité avec celle de divers gens. N'allez surtout pas penser que je sois la décontraction même. Avant chaque tournage je suis terriblement angoissée. J'ai peur de ne pas savoir m'emparer du personnage. C'est une sensation épouvantable.

— Quelles furent vos expériences cinématographiques après le tournage de « Une femme douce » ?

— Après avoir quitté le plateau de Robert Bresson, j'ai immédiatement enchaîné avec « Premier amour » de Maximilien Schell, un film adapté d'après l'œuvre de Tourgueniev.

Puis, il y a eu « Le Jardin de Finzi Contini » de Vittorio de Sica et « Le Conformiste » de Bertolucci avec Jean-Louis Trintignant. Dans ce film, grâce à la chaude amitié régnant sur le set de tournage, j'ai pu me donner au maximum. Bernardo Bertolucci cherche à vous comprendre, à vous aider. Vous n'avez pas la désagréable sensation d'être un objet et seulement cela. Vous discutez, vous cherchez avec lui la façon la plus intelligente d'entrer dans le rôle. J'aime être surprise et Bernardo me surprenait tout le temps.

— Quels sont vos projets ?

— Je tournerai dès le mois de mai « Sans mobile apparent », le nouveau film de Philippe Labro. C'est l'histoire d'une série de meurtres commis dans une grande ville et qui paraissent absolument gratuits. Je retrouve pour ce film mon partenaire du « Conformiste », Jean-Louis Trintignant, qui incarnera le policier chargé de l'enquête. Je jouerai pour ma part le rôle d'une intrigante... Après ce film je deviendrai l'héroïne d'Antonioni pour son nouveau film « Techniquement douce ». Nous tournerons en Sardaingne et en Corse. L'un de mes partenaire sera Jack Nicholson. Ce sera un film sur l'angoisse du monde moderne.

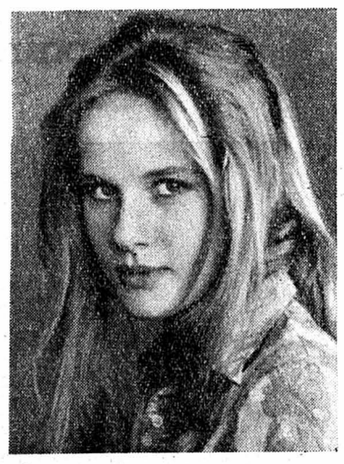

Après « Une femme douce » de Robert Bresson, elle reste une des rares comédiennes découvertes par lui, qui continue une carrière cinématographique.

ÉCHOS ● ÉCHOS ● ÉCHOS

Rossellini donne dans le sérieux

Roberto Rossellini, qui avait déjà réalisé une évocation de la vie de Socrate, continue dans cette voie grave. Il va tourner un film sur la vie de Pascal et a déjà engagé Anne Caprile qui l'avait ravi dans « Socrate » comme vedette féminine. Il ne lui reste plus, portraits de l'époque en mains, qu'à découvrir le comédien ressemblant le plus à l'auteur des « Provinciales ».

Le Souffle au cœur

Après une carrière triomphale aujourd'hui dernières du film de Louis Malle dont tout le monde parle. L'amour d'une mère. Une œuvre hors-série qui plaît à tous les publics et qu'il ne faut manquer sous aucun prétexte.

Anne des 1000 jours

Dès lundi première vision du film prestigieux choisi pour la dernière Royal Command Performance à laquelle assiste la famille royale d'Angleterre. Une œuvre grandiose, réalisée en Panavision et en couleurs par Charles Jarrot. Richard Burton se surpasse dans le rôle du fabuleux Henry VIII aux côtés de la ravissante Geneviève Bujold et de la tragique Irene Papas.

Un amour-passion qui changea la face du monde, une bataille épique des sexes. Un film étincelant. **CINÉMA APOLLO.**

SI VOUS AIMEZ... À NEUCHÂTEL

Les « durs » : LES 12 SALOPARDS (Arcades)
Rire du conflit des générations : LES ANNÉES FANTASTIQUES (Studio)
Les grands films : LE SOUFFLE AU COEUR ; dès lundi : ANNE DES 1000 JOURS (Apollo)
Les documentaires : TON MARI... CET INCONNU (Palace)
L'érotisme dans le monde : BRIGADE ANTI-SEXE (Rex)
Les films pleins de charme : KÈS (Bio)

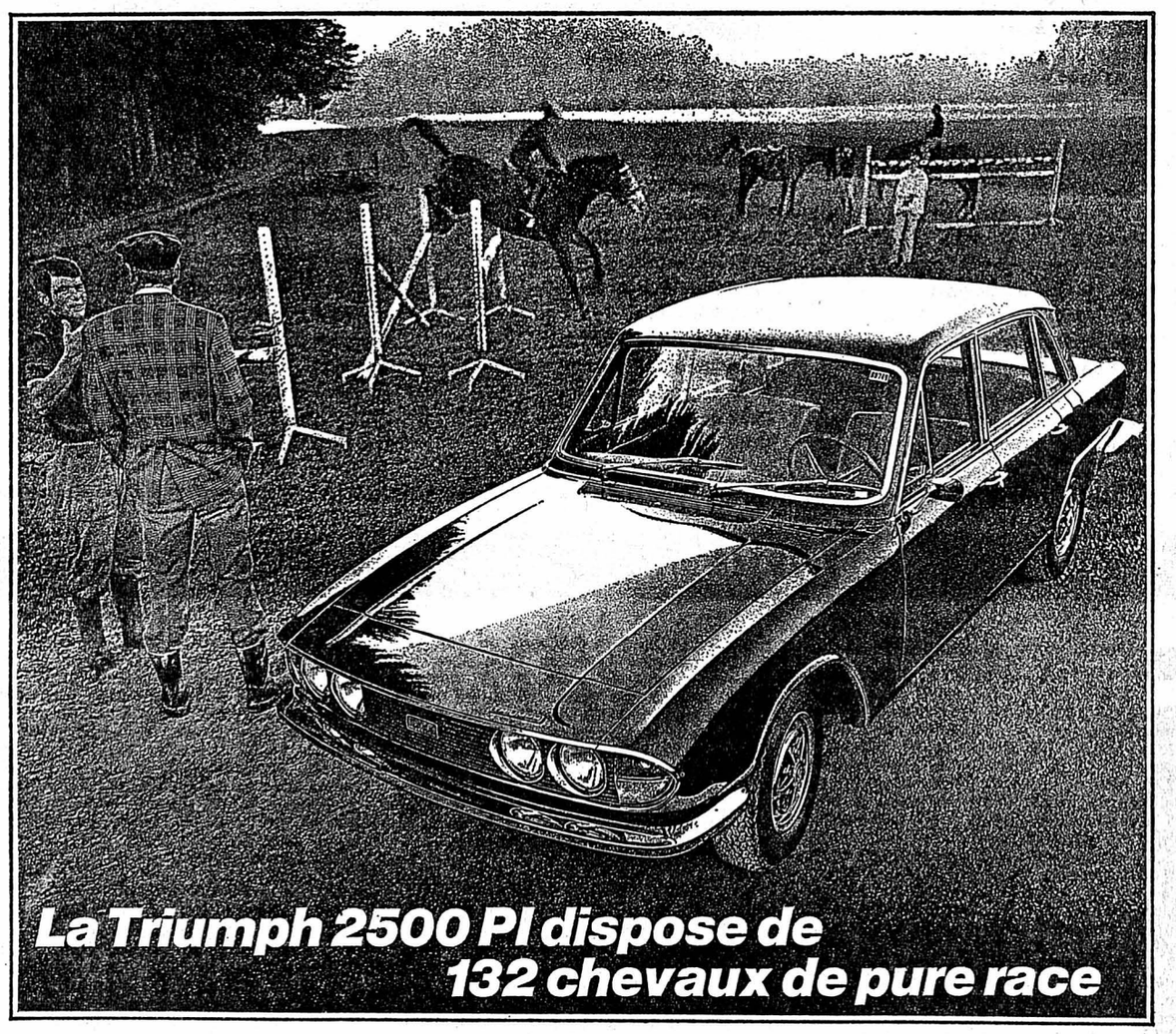

Lorsqu'un artiste du nom Micchelotti se met à tracer la ligne d'une limousine de luxe que les stylistes anglais se soucient de doter avec finesse du confort parfaitement britannique, l'ambition des techniciens s'en trouve émoustillée et ils developpent une voiture encore plus racée et plus robuste.

C'était la naissance de la mécanique moderne de la Triumph 2500 PI, à injection. L'énergie sans cesse alimentée accroît la puissance des chevaux. Le moteur obéit à la lettre, sans qu'il soit nécessaire de lui donner des coups d'éperon.

Quelle autre limousine à quatre portes arrive au grand galop aussi rapidement que la Triumph 2500 PI (de 0 à 100 km/h en 10,5 secondes)? et laquelle se laisse-t-elle pousser jusqu'à 185 km/h avec autant de souplesse?

Aucune crainte à avoir: les brides ne vous échapperont pas, malgré la valeur des performances. La direction à crémaillère, précise, réagit aussi vite que les grands disques de freins avant, servo-assistés. Et le châssis repose sur des roues sûres, à suspension indépendantes, placées en voie large. Facile à dominer, la Triumph 2500 PI est faite pour les sollicitations extrêmes.

T 49 f B&T

BRITISH LEYLAND TRIUMPH

British Leyland Switzerland, Badenerstrasse 600, 8048 Zurich, tél. 01/545600

Triumph Stag V8, cabriolet avec capote, 147 ch (DIN), 190 km/h, 25 000.-, avec hardtop 26 200.-.
Triumph TR 6 PI, cabriolet ou hardtop, moteur 6 cylindres à injection, 143 ch (DIN), pointes de 200 km/h, boîte à 4 vitesses avec overdrive, à partir de 17 500.-.
Triumph GT 6 Mk III, coupé sport, moteur 6 cylindres de 2000 ccm, 98 ch (DIN), 185 km/h, 13 750.-.
Triumph Spitfire Mk IV, cabriolet avec hardtop sur demande, 1300 ccm, 64 ch (DIN), 160 km/h, 9980.-.
Triumph 2500 PI, berline de luxe à injection, 132 ch (DIN), 185 km/h, overdrive ou transmission automatique sur demande, à partir de 17 425.-.
Triumph 2000 Mk II, même modèle, moteur de 2 l, 90 ch (DIN), 160 km/h, 14 950.-. La 2500 PI et la 2000 existent aussi en break.
Triumph Toledo TC, berline, 67 ch (DIN), 150 km/h, 9980.-.

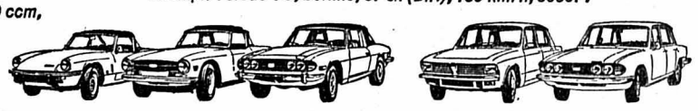

PRÊTS
sans caution
de Fr. 500.— à 10,000.—
Formalités simplifiées. Rapidité. Discrétion absolue.
BANQUE COURVOISIER S.A.
2001 NEUCHATEL ✆ (038) 24 64 64
Faubourg de l'Hôpital 21
Envoyez-moi documentation sans engagement
Nom
Rue
Localité FAN

William Shakespeare
English Pub
7, rue des Terreaux, Neuchâtel
BEER ★ SNACKS ★ RELAX
Get matey
Chez nous, vous ne lisez pas votre journal mais vous bavardez et faites des connaissances.
Sur les lieux de l'ancienne Cave Neuchâteloise

Pour un avenir paisible, ODAC Meubles vous propose:

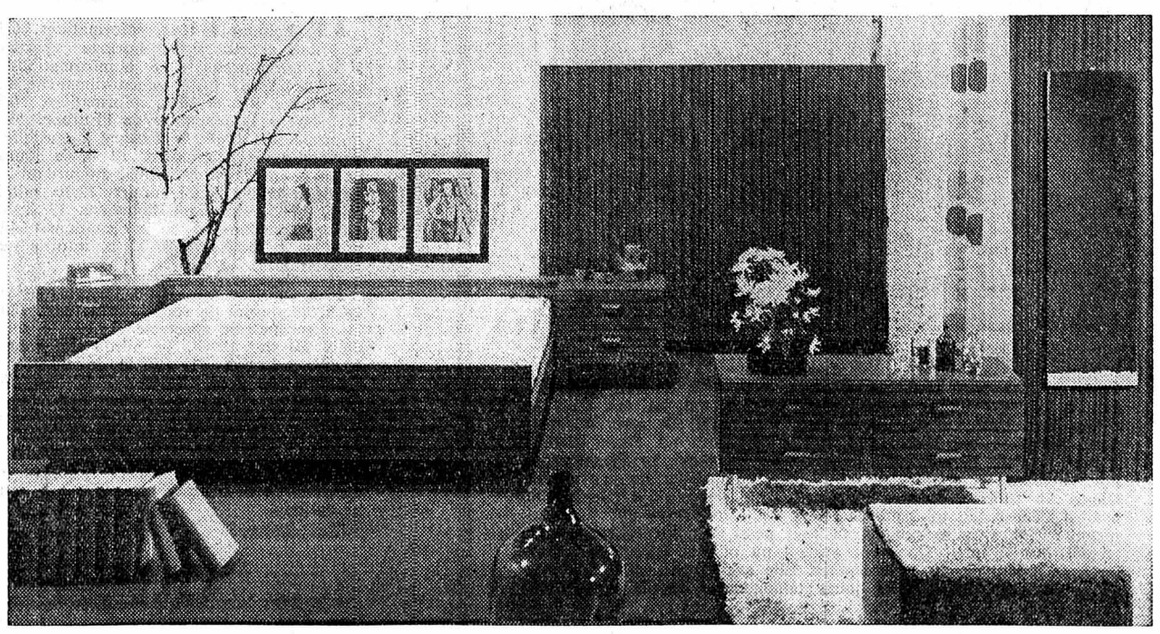

Magnifique chambre à coucher structurée en noyer ou palissandre des Indes, comprenant:

2 lits jumeaux, 2 tables de nuit, 1 armoire à 4 portes, 1 coiffeuse avec miroir en cristal.
Tout cela pour Fr. **1350.-**

Une véritable performance pour une chambre à coucher de cette classe, et en plus nous vous offrons :
Livraison franco domicile.
Larges facilités de paiements sur demande.

odac MEUBLES
COUVET - TÉL. (038) 63 26 26

OSS 117 DÉLIRE EN IRAN

D'après les romans de Jean Bruce — Découpage du colonel Rémy

Une paire de gifles

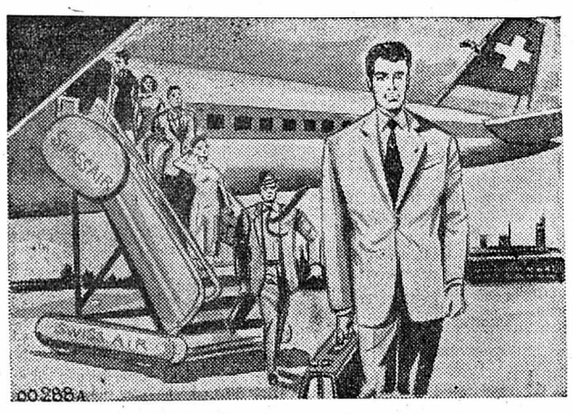

Quand, ce soir-là, Hubert Bonisseur de la Bath descendit de l'avion de la Swissair qui, venant de Bangkok, venait de se poser sur l'aéroport de Téhéran, il n'avait pas la moindre idée de la mission qui l'attendait. Quelqu'un qu'il connaissait l'avait contacté à Bangkok en lui remettant un billet d'avion pour la capitale de l'Iran. « On a besoin de vous là-bas le plus tôt possible », avait-il ajouté sans en savoir lui-même davantage. L'agent immatriculé sur le fichier de la Central Intelligence Agency sous le No O.S.S. 117 était parti quelques heures plus tard sans avoir pu changer le passeport qui le présentait comme étant un certain Bruce Wilson, journaliste au service de l'International Press Agency.

En pénétrant dans les bureaux de douane et de police, il se sentait de mauvaise humeur. Les formalités expédiées, il changeait quelques dizaines de dollars contre quelques milliers de rials quand une main se posa légèrement sur son bras. Du coin de l'œil, il vit que cette main était féminine, fine et brune. Elle appartenait à une ravissante jeune femme, de petite taille, mais admirablement faite dans son tailleur gris très ajusté. Dans un visage au teint mat, des yeux de feu sous de magnifiques cheveux noirs. Où l'avait-il déjà rencontrée ? » Je suis contente de te trouver, **Hube »**, dit-elle. « Hube » est le diminutif de Hubert, de l'autre côté de l'Atlantique. Mais l'inconnue s'était exprimée en français.

« Tu n'as pas changé », dit-elle encore. A tout hasard, Hubert répondit : « Toi non plus. Toujours aussi belle, à ce que je vois. » Il n'avait mis aucune malice dans cette appréciation, aussi fut-il stupéfié de recevoir deux gifles, vivement assénées par la jolie main brune de cette étrange créature qui, pivotant sur ses talons, gagna l'autre extrémité de la salle. Sous quarante paires d'yeux qui l'observaient, Hubert passa machinalement ses doigts sur ses joues. « C'est votre femme ? » demanda d'une voix suave l'employé du bureau de change. « Je ne sais pas, dit-il machinalement. Si vous pouviez me dire son nom... »

Cinq minutes plus tard, ses bagages ayant été dûment contrôlés par la douane, il les confia à un porteur qui les mit dans le coffre d'un taxi. La voiture démarra sans qu'il eût revu la ravissante personne qui l'avait souffleté « Descendez au Plaza, avenue Pahlevi », avait recommandé l'homme de Bangkok. Le Plaza est un hôtel moderne et confortable, situé dans un quartier un peu excentrique. Le trajet donnait à Hubert tout le temps de réfléchir. Où avait-il déjà rencontré cette femme ? Peut-être n'était-elle pas Iranienne ? Son type se rencontrait tout aussi bien au Liban, ou en Egypte. En Egypte ! Comment avait-il pu oublier l'adorable Leila ! Deux fois, il avait dû l'abandonner. Elle avait difficilement pardonné le premier lâchage. Ses joues témoignaient qu'elle n'admettait pas le second.

(Copyright Opera Mundi)

Mardi : Une moustache rousse

BEAU CHOIX DE CARTES DE VISITES
en vente à l'imprimerie de ce journal

LES PROGRAMMES DE LA TV

SAMEDI

SUISSE ROMANDE

18.30 Téléjournal
18.35 (C) Samedi-jeunesse en vacances
19.05 Noële aux Quatre-Vents
19.30 Deux minutes avec...
19.40 Téléjournal
19.55 Loterie suisse à numéros
20.05 (C) Vedettes sous le gril...
20.25 L'écran à deux faces
20.50 (C) Brialy's folies
22.05 (C) La Commune
22.35 Téléjournal
22.45 Football

SUISSE ALÉMANIQUE

9.00 Télévision éducative
13.25 Pour les Yougoslaves en Suisse
14.30 (C) Aventure de la peinture
15.00 Télévision éducative
16.15 Lazhar cherche son chemin
16.45 TV.-Junior
17.30 Les régates
18.00 Magazine féminin
18.44 (C) Fin de journée
18.50 Téléjournal
19.00 (C) Mon ami Ben
19.30 (C) Lolek et Bolek
19.40 Message dominical
19.55 Tirage de la loterie suisse à numéros
20.00 Téléjournal
20.20 (C) Bonjour tout le monde
22.05 (C) Bonsoir, voisins
22.15 Téléjournal
22.25 Bulletin sportif

FRANCE I

12.30 Midi chez vous
13.00 Télé-midi
15.00 Sports
16.35 Samedi pour vous
17.50 Le petit conservatoire
18.20 Dernière heure
18.25 Micros et caméras
18.55 Pour les petits...
19.00 Actualités régionales
19.25 Les musiciens du soir
19.45 Télé-soir
20.15 Un rire par jour
20.30 La Fin de l'été
21.30 Diabolissimo
22.25 Le samedi soir
23.15 Télé-nuit

FRANCE II

14.30 (C) Aujourd'hui, Madame
15.10 (C) Les créatures du Bon Dieu
17.15 (C) Télé-bridge
17.45 (C) Le temps du sport
18.20 (C) Pop II
19.00 Actualités régionales
19.20 (C) Colorix
19.30 (C) 24 heures sur la II
20.00 (C) Journal
20.25 (C) Un jeu
20.30 (C) A l'heure où le coq chantera
22.00 (C) Les Champions
22.50 (C) 24 heures dernière

SVIZZERA ITALIANA

18.10 Beat Club
18.35 Esperimento X - 74
19.05 Telegiornale
19.15 (C) 20 minuti con i Dik Dik
19.35 Estrazione del loto svizzero a numeri
19.40 Il vangelo di domani
19.50 (C) Gli investigatori
20.20 Telegiornale
20.40 Il Regionale
21.50 (C) Quello strano sentimen
22.35 Sabato sport
23.50 Telegiornale

ALLEMAGNE I

14.10, téléjournal. 14.15, la foire aux talents. 15 h, The Rolling Stones. 15.30, Trenker et ses films. 16.45, le refuge. 17.15, Eglise et société. 17.45, télésports. 18.30, programmes régionaux. 20 h, téléjournal, météo. 20.15, Antje und die Junggesellen. 21.55, bonsoir voisins ! 22.05, tirage du loto. 22.10, téléjournal, météo. 22.25, danses de salon. 23.55, téléjournal.

ALLEMAGNE II

13.45, programmes de la semaine. 14.15, pour les Yougoslaves. 15 h, allô les amis ! 15.35, l'extravagante Lucy. 16 h, and Women shall weep. 17.05, informations, météo. 17.15, miroir du pays. 17.45, Tarzan. 18.45, direct. 19.45, informations, météo. 20.15, bal au Savoy. 21.55, télésports. 23.15, informations, météo. 23.20, le grand sommeil.

DIMANCHE

SUISSE ROMANDE

Jeûne fédéral
10.00 Service œcuménique
11.00 Fin
15.00 Ski nautique
17.35 Images pour tous
18.30 Téléjournal
18.35 Tél-hebdo
19.00 Nicolas de Flue
19.20 Rendez-vous
19.40 Téléjournal
19.55 Comptoir suisse
20.25 Mort, où est ta victoire ?
22.35 Téléjournal
22.45 Méditation

SUISSE ALÉMANIQUE

10.00 Culte interconfessionnel
11.00 Télévision éducative
12.00 Information
12.05 Panorama de la semaine
14.00 Chronique campagnarde
14.30 Tommy Tulpe
15.10 (C) Fête des jodleurs à Fribourg
15.45 Tournoi à Rätia
16.50 (C) Salto mortale
17.50 Informations
17.55 Résultats sportifs
18.00 Faits et opinions
18.45 (C) Magnifiques montagnes - Hauteurs ensoleillées
19.35 Championnats de ski nautique à Banolas
20.00 Téléjournal
20.15 (C) Eux qui se nomment chrétiens
22.00 (C) Messe de Requiem op. 48

FRANCE I

9.10 Télé-matin
9.15 Un, deux, trois
9.30 La source de vie
10.00 Présence protestante
10.30 Le jour du Seigneur
11.00 Messe
12.00 Dernière heure
12.02 La séquence du spectateur
12.30 Le francophonissime
13.00 Télé-midi
13.15 Court métrage
13.30 Cérémonie à la mémoire des déportés
14.01 Monsieur cinéma
14.30 Télé-dimanche
15.40 Basket-ball
17.30 Le Triomphe de Tarzan
19.45 Télé-soir
20.10 Sports-Dimanche
20.40 Le Samouraï
22.20 Ombre et lumière
23.15 Télé-nuit

FRANCE II

14.10 (C) Sur la piste des Mohawks
15.50 (C) En direct de Tunisie
16.55 (C) L'invitée du dimanche
18.25 (C) Sports
19.10 (C) La Maison des Bois
19.30 (C) 24 heures sur la II
20.00 (C) Journal
20.25 (C) Un téléviseur couleur par jour
20.30 (C) Owen Windgrave
22.25 (C) On en parle
22.45 (C) 24 heures dernière

SVIZZERA ITALIANA

10.00 Cerimonia ecumenica
11.00 Sci nautico
13.30 Telegiornale
13.53 Telerama
14.00 Diamoci del tu
14.45 (C) Carosello militare
15.30 Sci nautico
17.10 (C) Corteo folcloristico andaluso
17.55 Telegiornale
18.00 Domenica Sport
18.10 Don Chisciotte
19.00 Luigi Ferdinando Tagliavini
19.40 La parola del Signore
19.50 Sette giorni
20.20 Telegiornale
20.35 I grandi Camaleonti
22.30 (C) Ischia - Isola verde
22.45 Telegiornale

ALLEMAGNE I

10.30, programmes de la semaine. 11 h, les enfants de Bullerbu. 11.30, le conseiller de l'ARD. 12 h, tribune des journalistes. 12.45, miroir de la semaine. 13.15, magazine régional. 14.45, pour les enfants. 15.15, l'aventure africaine. 16 h, une nouvelle génération. 16.45, l'ensemble Bobita. 17 h, L'Homme d'Aran. 18.15, télésports. 19.30, miroir du monde. 20 h, téléjournal, météo. 20.15, der Babutz. 21.35, protocole. 22.40, récital Sylvia Geszty. 23.20, téléjournal, météo.

ALLEMAGNE II

11 h, tribune sportive. 11.30, sur cinq continents. 12 h, concert du dimanche. 13 h, plaque tournante. 13.40, Magnus et l'écureuil. 14.10, trois filles et trois garçons. 14.35, la peinture. 15.15, la mer Baltique. 15.45, basketball. 17.15, télésports. 18.10, informations, météo. 18.15, Le Virginien. 19.15, à propos de théologie. 19.55, en Allemagne centrale. 20.15, Qui connaît cet homme ? 21.15, Fritz Wunderlich. 22.15, informations, météo. 22.20, présence de l'Allemagne de l'Est en Allemagne fédérale.

LUNDI

SUISSE ROMANDE

18.30 Téléjournal
18.35 Football sous la loupe
19.10 Tahiti :
19.40 Téléjournal
20.05 (C) Carrefour
20.25 (C) Tous les pays du monde
21.50 (C) Le Grand Chaparral
22.40 Téléjournal
22.50 Fin

SUISSE ALÉMANIQUE

17.45 Notre Conseil national Comment est-il élu
18.15 Télévision éducative
18.44 (C) Fin de journée
18.50 Téléjournal
19.00 L'antenne
19.25 (C) Ensorcelante Jeannie
20.00 Téléjournal
20.20 (C) Aventure de la peinture
20.50 (C) Fièvre dans le sang
22.55 Téléjournal

FRANCE I

12.30 Midi chez vous
13.00 Télé-midi
13.30 Cours de la Bourse
13.35 Je voudrais savoir
14.30 Du Guesclin
18.30 Dernière heure
18.35 Vivre au présent
18.55 Pour les petits...
19.00 Actualités régionales
19.25 Rien que la vérité
19.45 Télé-soir
20.15 Du tac au tac
Informations Première présente :
20.30 A armes égales
22.20 Jazz session
22.50 Télé-nuit

FRANCE II

19.00 (n) Actualités régionales
19.20 (C) Colorix
19.30 (C) 24 heures sur la II
20.00 (C) Journal
20.30 (C) Variétés à Narbonne
21.30 (C) Dossier Souvenirs
23.00 (C) 24 heures dernière

SVIZZERA ITALIANA

18.10 Minimondo
19.05 Telegiornale
19.15 Bilder auf deutsch
19.50 Obiettivo sport
20.20 Telegiornale
20.40 (C) Arriva Yoghi
21.05 In cambio della vita
21.55 (C) Enciclopedia TV
22.25 Festival jazz Lugano 1969
22.55 Oggi alle camere federali
23.00 Telegiornale

ALLEMAGNE I

16.15, téléjournal. 16.20, pour les enfants. 17.10, la Grande-Bretagne à vue d'oiseau. 17.55, téléjournal. 18 h, programmes régionaux. 20 h, téléjournal, météo. 20.15, panorama. 21 h, Peter Ustinov. 21.45, réforme. 22.30, téléjournal, météo. 22.50, Ostia. 0.25, téléjournal.

ALLEMAGNE II

17.30, informations, météo. 17.35, l'homme sans nom. 18.05, plaque tournante. 18.40, café-concert. 19.10, la vie d'artiste. 19.45, informations, météo. 20.15, Bastions blancs. 21 h, ciné-girl. 22.35, informations, météo.

RADIO

Samedi

Sottens et télédiffusion

6 h, bonjour à tous, informations. 6.32, soufflons un peu. 6.59, horloge parlante. 7 h, miroir-première. 8 h, informations et revue de presse. 8.10 samedi-dimanche. 8.30, route libre. 9 h et 10 h, informations. 10.30, la Suisse à la rencontre de l'Europe. 11 h, informations. 11.05, le kiosque à musique et demandez le programme. 12 h, le journal de midi, informations. 12.05, aujourd'hui, un an déjà. 12.29, signal horaire. 12.30, miroir-midi. 12.45, chronique boursière. 13 h, demain dimanche. 14 h, informations. 14.05, musique sans frontières. 15 h, informations. 15.05, samedi-loisirs.

16 h, informations. 16.30, l'heure musicale. 18 h, le journal du soir, informations. 18.05, le magazine du spectacle. 18.30, le micro dans la vie. 19 h, le miroir du monde. 19.30, magazine 71. 20 h, le théâtre de chambre de Jean Tardieu : 1. la Société Apollon ou Comment parler des arts, 2. Conversation-Sinfonietta. 20.29, loterie suisse à numéros. 20.30. 26me festival de musique Montreux-Vevey 1971. 21.55, informations. 23 h, entrez dans la danse. 23.20, miroir-dernière. 24 h, dancing non-stop. 1 h, hymne national.

Second programme

8 h, Slim John (10). 8.15, la revue des livres. 8.30, le livre par excellence. 9.30, témoignages. 10 h, des pays et des hommes. 10.30, le folklore à travers le monde. 11 h, mémoire d'un continent : panorama de l'histoire africaine ; l'Encyclopédie ou la confession d'un siècle. 12 h, midi-musique. 13.15, bulletin d'informations musicales. 13.30, petit concert pour les Jeunesses musicales. 14 h, récréation concertante. 14 h, carnet de notes. 15.30, métamorphoses en musique. 16 h, per i lavoratori italiani in Svizzera. 16.35, nos patois. 16.45, les beaux-arts. 17 h, tous les jeunes. 18 h, rendez-vous avec le jazz. 19 h, Correo espagnol. 19.30, système pop. 20 h, informations, cette semaine en pays jurassien. 20.15, horizons jeunesse. 21.10, sport, musique, informations. 22.30, Sleepy time jazz. 23 h, hymne national.

Beromunster et télédiffusion

6.15, 7 h. 8 h, 10 h, 11 h, 12.30, 16 h, 23.25, informations. 6.10, réveil en musique. 6.50, mon jardin. 7.10, bon samedi à tous, musique légère et mémento touristique. 11.05, homme et travail. 11.20, opéras et opérettes. 12 h, ensemble à vent Ostrava. 12.40, spot et musique. 14 h, chronique de politique intérieure. 14.30, invitation au jazz. 15 h, économie politique. 15.05, negro spirituals et chansons populaires yougoslaves. 15.30, chansons et danses populaires. 16.05, la boutique pop. 18 h, informations, actualités. 18.20, actualités sportives et musique légère. 19 h, cloches, communiqués. 19.15, informations, actualités. 19.45, chronique de politique intérieure et chronique mondiale. 20 h, Die ausgestreckte Hand (la main tendue), pièce d'E.-F. Vollenweider. 20.50, piano. 21.15-22.15, seulement sur OUC-DI : reportages partiels de matches de football. 21.15, orchestre récréatif de Beromunster. 22.15, informations, commentaires. 22.25, spécialités et raretés musicales. 23.30, musique de danse.

Dimanche

Sottens et télédiffusion

7 h. bonjour à tous, informations. 7.10, sonnez les matines. 8 h, miroir-première. 8.15, concert matinal. 8.45, grand-messe. 9.55, sonnerie de cloches. 10 h, culte protestant. 11 h, informations. 11.05, demandez le programme. 11.45, terre romande. 12 h, le journal de midi, informations. 12.05, aujourd'hui, un an déjà. 12.29, signal horaire. 12.30, informations. 12.45, le disque préféré de l'auditeur. 14 h, informations. 14.05, disco-portrait. 15 h, auditeurs à vos marques. 16 h. 17 h, informations. 18 h, Le journal du soir, informations. 18.10, la foi et la vie. 18.20, dimanche soir. 19 h, le miroir du monde. 19.30, magazine 71. 20 h, dimanche en liberté. 21 h, ce soir à l'opéra-comique. 21.45, masques et musique. 22.30, informations, 22.40, poésie universelle. 23.05, la musique contemporaine en Suisse. 23.25, miroir-dernière. 23.30, hymne national.

Second programme

8 h, bon dimanche. 9 h, informations. 9.05, rêveries aux quatre vents. 12 h, midi-musique. 14 h, à la poursuite du bonheur, pièce de Jacques Tourteau. 15 h, votre dimanche, la joie de jouer et de chanter. 15.30, couleur des mots. 16.30, les beaux enregistrements. 17.20, musique en zigzag. 18 h, échos et rencontres. 18.20, la foi et la vie. 18.50, à la gloire de l'orgue. 19.35, les sécrets du clavier. 20 h, informations. 20.10, Didon et Enée, opéra de Henry Purcell. 21.15, les grands instants de la musique. 21.45, musique, guerre et paix. 22.30, aspects du jazz. 23 h, hymne national.

Beromunster et télédiffusion

7 h, 8.30, 12.30, 17 h, 19.15, 22.15, 23.25, informations. 7.05, concert matinal. 7.55, message dominical. 8 h, musique 8.35, musique sacrée. 9.15, culte du Jeûne. 10.20, concert. 11.25, entretien avec C.-J. Burkhardt. 12.10, Sonate, Muntzberger. 12.40, Orchestre philharmonique de Berlin. 14 h, divertissement populaire. 14.40, ensemble à vent de Zurich. 15 h, à la découverte du vieux Zurich. 15.30, 3 valses de concert et 3 chants de Donizetti.

16 h, poèmes d'A. Ehrismann. 16.30, « Das wiedergefundene Licht » à propos d'un roman. 17.05, kaléidoscope musical. 18.15, musique à la chaîne. 19 h, sports. 19.30, chantons en chœur. 20.30, poèmes et pensées pour le Jeûne. 21.30, Orchestre de Beromunster et solistes. 22.30, entre le jour et le rêve.

Lundi

Sottens et télédiffusion

6 h, bonjour à tous, informations. 6.32, de villes en villages. 6.35, 8.10, la route ce matin. 6.59, horloge parlante. 7 h, miroir-première. 8 h, informations et revue de presse. 9 h, informations. 9.05, à votre service. 10 h, informations. 10.05, comme il vous plaira. 11 h, informations. 11.05, demandez le programme. 12 h, le journal de midi, informations. 12.05, aujourd'hui, avec élections fédérales, un an déjà. 12.29, signal horaire. 12.30, miroir-midi. 12.45, le carnet de route. 13 h, variétés-magazine. 14 h, informations. 14.05, réalités. 15 h, informations. 15.05, concert chez soi.

16 h, informations. 16.05, les quatre vérités. 17 h, informations. 17.05, tous les jeunes. 17.05, bonjour les enfants. 17.55, roulez sur l'or 18 h, le journal du soir, informations. 18.05, sciences et techniques. 18.30, le micro dans la vie. 19 h, le miroir du monde. 19.30, magazine 71. 20 h, plages privées. 20.30, le Mort en chasse, une pièce policière de Robert Schmid. 21.25, quand ça balance. 22.10, découverte de la littérature et de l'histoire. 22.30, informations. 22.40, club de nuit. 23.25, miroir-dernière. 23.30, hymne national.

Second programme

10 h, œuvres de Schutz. 10.15, radio-scolaire : la leçon de solfège. 10.45, œuvres de Schutz. 11 h, le Sahara, désert vivant. 11.30, initiation musicale. 12 h, midi-musique. 14 h, Musik am Nachmittag. 17 h, musica di fine pomeriggio. 18 h, tous les jeunes. 18.55, bonsoir les enfants. 19 h, émission d'ensemble. 20 h, informations. cette semaine en pays genevois. 20.15, jeunes artistes. 20.30, compositeurs favoris. 21.40, le Chœur de la Radio suisse romande. 22 h, la musique canadienne. 22.30, entre vos mains. 23 h, hymne national.

Beromunster et télédiffusion

6.15, 7 h, 8 h, 10 h, 11 h, 12.30, 15 h, 16 h, 23.25, informations. 6.10, bonjour. 6.20, musique récréative pour jeunes et vieux, avec un récit d'O. Maag. 6.50, méditation. 7.10, auto-radio. 8.30, musique avant toutes choses. 10.05, divertissement populaire pour jeunes et vieux. 11.05, carrousel. 12 h, A. Paul, piano, et Quartette H.-G. Bunz. 12.40, rendez-vous de midi. 14 h, magazine féminin. 14.30, grand orchestre de la Radio bavaroise. 15.05, Les Egerländer et l'ensemble W. Schacht. 15.30, Musique populaire et accordéon.

16.05, La main tendue, pièce. 16.55, musique japonaise. 17.30 pour les enfants. 18 h, informations, actualités. 18.15, radio-jeunesse. 19 h, sports, communiqués. 19.15, informations, actualités. 20 h, concert sur demande : musique populaire. 20.40, boîte aux lettres. 20.55, succès, nouveautés. 21.35, opérettes, opéras et musique de concert. 22.15, informations, commentaires, revue de presse. 22.30, sérénade pour Alexandra. 23.30, nocturne musical.

POUR VOUS MADAME

Un menu

Consommé
Tendrons de veau aux carottes
Pommes frites
Compote de prunes

LE PLAT DU JOUR :

Tendrons de veau aux carottes

Préparation et cuisson : 2 h 15.
Pour quatre personnes : 1 kg 200 de tendrons de veau coupé en huit morceaux, 40 g de beurre, 1 kilo de carottes, 3 oignons, un peu de farine, un bouquet garni, persil, sel et poivre.
Coupez les carottes et les oignons en rondelles, farinez légèrement la viande, faites-la dorer dans une cocotte avec le beurre, en plusieurs fois si nécessaire. Ajoutez carottes, oignons, 2 verres d'eau, bouquet garni, sel et poivre. Couvrez, laissez mijoter 1 h 45. Déposez la viande dans un plat creux carottes et oignons tout autour, jus de cuisson et persil haché.
Le conseil du cordon bleu : faites revenir les morceaux de viande à la poêle, sur feu vif plutôt que dans la cocotte ; ils seront plus régulièrement dorés, vous risquerez moins de vous brûler et vous irez plus vite. La cuisson se fera ensuite dans la cocotte comme d'habitude.

POUR DIMANCHE :

Le lapin en gelée

Vider un lapin de 1 kg 500 environ et réserver le foie. Mettre le lapin entier dans une terrine avec deux oignons, deux carottes coupées en rondelles, un bouquet garni, du persil deux gousse d'ail, une échalote, sel et poivre. Verser sur le tout un litre de vin blanc sec. Laisser mariner 24 heures.
Le lendemain, hacher le foie avec 150 grammes de porc maigre et la même quantité de lard gras. Lier avec un œuf battu, assaisonner et parfumer d'une pointe de muscade rapée. Farcir le lapin avec cette préparation et le poser dans une cocotte à fond épais contenant 40 g de saindoux, un pied de veau et un morceau de jarret. Laisser dorer la viande puis l'arroser avec 1 dl. de cognac. Flamber, laisser bouillir quelques instants et arroser avec la marinade tamisée. Laisser cuire la viande couverte pendant 2 heures à feu doux.
Retirer le lapin et le desosser entièrement. Placer les morceaux dans une terrine et verser dessus le jus de cuisson, passé au chinois. Servir le lendemain très frais.

Cheveux

Pour donner un joli reflet à des cheveux bruns, faire une infusion de poireaux et rincer avec cette eau d'un vert clair.

Votre prénom : Olga

Olga est un nom d'origine slave dont les sources sont inconnues. On prête de nombreuses qualités à celles qui porte ce prénom. Les Olga sont distinguées, intelligentes, passionnées, combatives, orgueilleuses au bon sens du terme. Idéalistes et désintéressées, elles jouissent généralement d'une supériorité intellectuelle qui suscite bien souvent des jalousies.

Eponge

Pour bien nettoyer une éponge de toilette, la tremper pendant queqlues heures dans de l'eau additionnée de sel de cuisine. Bien la rincer et la laisser sécher.

A méditer

La vie est comme un miroir : faites la moue, elle vous boudera, souriez, elle vous sourira.

Edwige FEUILLÈRE

LUNDI

Un menu

Crudités
Saucisses à rôtir
Epinards
Pommes au sel
Pain perdu

LE PLAT DU JOUR :

Pain perdu

Pour faire un pain perdu, vous coupez des tranches de pain rassis dont vous enlevez la croûte. Vous les trempez dans du lait sucré puis dans un œuf battu. Vous les faites frire au beurre et vous soupoudrez immédiatement de sucre le pain tout chaud. Manger ce pain perdu chaud.
Ce dessert peut également servir de goûter pour les enfants ou éventuellement comme repas du soir.

Bambou

Fauteuils, tables, paravents, lits de bambou sont à la mode pour les maisons de campagne ou les chambres d'enfants. Le bambou est généralement verni, il suffit donc de le dépoussiérer à l'aide d'un chiffon imbibé d'un produit spécial, produit vendu en bombe aérosol qui empêche la poussière de voler, tout en faisant briller la surface.

Coup de soleil

L'un des plus anciens et des meilleurs remèdes pour adoucir les douleurs d'un coup de soleil : battre un blanc d'œuf en neige et le disposer en compresse sur la partie brûlée.

Tisanes

Les infusions de plantes médicinales, tilleul, menthe, verveine, camomille, oranger, calment les nerfs, facilitent le sommeil, favorisent les digestions.
Généralement consommées après les repas, elles sont de goût agréable et sont des remèdes très efficaces.

Meubles cirés

Avec de la patience et un bouchon de liège, vous pouvez obtenir un brillant étonnant sur vos meubles cirés.

Votre prénom : Ignace

Ignace vient du latin Ignis et signifie feu. On prête aux Ignace une grande noblesse de sentiments. Doués d'une forte personnalité, ils sont généreux, intelligents, sensibles, artistes. Pas toujours très liants, ils sont toutefois dévoués au plus haut point.

Décollage

Pour décoller sans peine et sans gaspillage les denrées (beurre, margarine, viande) qui s'attachent à leur papier d'emballage, il suffit de passer le paquet pendant quelques minutes sous le robinet d'eau froide.

Rions un peu

Le président du tribunal demande à un cambrioleur :
— Comment se fait-il que, après avoir volé un tas de marchandises, vous n'avez même pas dérobé le tiroir-caisse ?
— Comment, Monsieur le président, vous aussi ? Vous ne pouvez pas savoir combien de fois déjà ma femme me l'a reproché...

A méditer

Le malheur, quand on est riche, c'est qu'il faut vivre avec des gens riches.

La môme MOINEAU

MOTS CROISES

Problème No 509

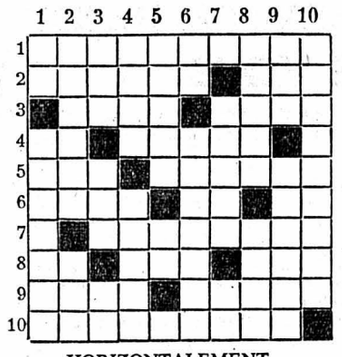

HORIZONTALEMENT

1. Interrompre le fonctionnement d'une machine. 2. Poète et romancier français. — Ornement. 3. Apéritif. — Se mesurent sur le champ. 4. Fleuve. — Quatre poèmes de Musset. 5. Un élément vous en sépare. — Enveloppe. 6. Elle monte dans les arbres. — Pronom. — Période cyclique. 7. Enduisent d'amidon. 8. Note. — Plus vif sur les sommets. — Où l'on ne trouve aucun motif. 9. Porteur de bois. — Pris de passion. 10. Qui battent leur coulpe.

VERTICALEMENT

1. Répété, c'est l'idée favorite. — Prendre au piège la gent ailée. 2. Il fournit une sève sucrée. — Bière. 3. Oncle d'Amérique. — Le premier parti. — Préfixe. 4. Possède un beau pont-canal. — Tire sa source. 5. Verte, elle est salée. — Rapport constant. 6. Ce qu'il dit est répété. — Ce qui importe. 7. Ils prennent bien des bûches. — Lettre grecque. 8. Promenade publique en Italie. — Rivière de France. 9. Prénom féminin. — Eloignés. 10. Eprouvés.

Solution du No 508

	1	2	3	4	5	6	7	8	9	10
1	C	A	R	I	C	A	T	U	R	E
2	■	C	I	S	E	L	U	R	E	S
3	E	T	■	E	T	E	■	N	E	S
4	L	E	A	R	■	S	U	E	■	O
5	L	E	G	A	T	■	T	S	A	R
6	E	■	I	N	O	U	I	■	R	E
7	B	A	R	■	I	N	C	A	S	■
8	O	N	■	P	L	I	A	G	E	S
9	R	I	Q	U	E	T	■	A	N	A
10	E	S	U	S	■	E	R	R	E	S

perrier
EAU MINÉRALE GAZEUSE NATURELLE
100%
NATURELLE
UNIADVERTISING

CARNET DU JOUR

NEUCHÂTEL

SAMEDI

Auditoire du gymnase cantonal, 59, fbg de l'Hôpital : Film et conférence du docteur Junod, Genève.
EXPOSITIONS. — **Musée d'ethnographie :** Exposition Les Touareg.
Centre culturel neuchâtelois : Exposition Jean Baier, peintures et sérigraphies.
Galerie-Club : Exposition La Suisse vue d'avion.
Galerie de la Tour de Diesse : Exposition Boillat et Beck.
Tourisme : Bureau officiel de renseignements, place Numa-Droz 1, tél. 25 42 42.
CINÉMAS. — **Apollo :** 14 h 45 et 20 h 30, Le Souffle au cœur. 18 ans. 17 h 30, Colpo rovente. 18 ans.
Palace : 15 h et 20 h 30, Ton mari cet inconnu. 18 ans.
Arcades : 15 h et 20 h 30, Les 12 Salopards. 16 ans.
Rex : 15 h, 17 h 30 et 20 h 45, Brigade anti-sexe. 18 ans.
Studio : 14 h 45 et 20 h 30, Les Années fantastiques. 16 ans. 17 h 30, Lo Specchio delle spie. 16 ans.
Bio : 14 h et 20 h 45, Kes. 12 ans. 16 h et 18 h, Shango la pistola infallibile.

DANSE ET ATTRACTIONS
L'ABC jusqu'à 3 h.
L'Escale jusqu'à 3 h.
La Rotonde de 22 h à 3 h.

DANCINGS
Le Corsaire de 20 h 30 à 2 h.
Spot bar jusqu'à 2 h.
Big Ben bar jusqu'à 2 h.

Pharmacie d'office : M. Wildhaber, Orangerie. La période de service commence à 8 h. La pharmacie de service est ouverte jusqu'à 23 h. De 23 h à 8 h le poste de police (25 10 17) indique le pharmacien à disposition en cas d'urgence, ainsi que le médecin et le dentiste de service.

Service d'urgence des pharmacies : Région Boudry - La Côte, Mme S. Marx, Cortaillod, tél. 42 16 44.

AUVERNIER

Galerie Numaga : 1. Peintures miniatures des Indes XVIe - XIXe siècle. 2. Ung No-Lee, peintures récentes.
Caveau des Abbesses : Bar-Dancing.

COLOMBIER

Cinéma Lux : 20 h 15, La Brigade du diable.

LE LANDERON

Cinéma du Château : 20 h 30, Pancho Villa

PESEUX

Cinéma de la Côte : 17 h 30, Il Cobra. 20 h 30, Tora... Tora... Tora.
Galerie 2016 : Riccardo Pagni, gravures 1971.

SAINT-AUBIN

La Tarentule : 20 h 30, Musique électronique.

CRESSIER

Maison Vallier : Roger Vuillem, peintre et Henry Mayor, sculpteur. 20 h 30, Le cabaret des 3 dimanches (avec Monique Rossé)

DIMANCHE

EXPOSITIONS. — **Musée d'ethnographie :** Exposition Les Touareg.
Galerie de la Tour de Diesse : Exposition Boillat et Beck.
CINÉMAS : relâche.
Pharmacie d'office : M. Wildhaber, Orangerie. La période de service commence à 8 h. La pharmacie de service est ouverte jusqu'à 23 h. De 23 h à 8 h le poste de police (25 10 17) indique le pharmacien à disposition en cas d'urgence, ainsi que le médecin et le dentiste de service.

Service d'urgence des pharmacies : Région Boudry - La Côte, Mme S. Marx, Cortaillod, tél. 42 16 44.

AUVERNIER

Galerie Numaga : 1. Peintures miniatures des Indes XVIe - XIXe siècle. 2. Ung No-Lee, peintures récentes.
Caveau des Abbesses : Bar-Dancing.

PESEUX

Galerie 2016 : Riccardo Pagni, gravures 1971.

CRESSIER

Maison Vallier : Roger Vuillem, peintre et Henry Mayor, sculpteur.

LUNDI

Galerie de la Tour de Diesse : Exposition Boillat et Beck.
Tourisme : Bureau officiel de renseignements, place Numa-Droz 1. Téléphone 25 42 42.
CINÉMAS. **Apollo :** 15 h et 20 h 30, Anne des 1000 jours. 16 ans. 17 h 30, Colpo rovente. 18 ans.
Palace : 15 h et 20 h 30, Ton mari cet inconnu. 18 ans.
Arcades : 15 h et 20 h 30, Les 12 Salopards. 16 ans.
Rex : 15 h et 20 h 45, Brigade anti-sexe. 18 ans.
Studio : 14 h 45 et 20 h 30, Les Années fantastiques. 16 ans. 17 h 30, Lo Specchio delle spie. 16 ans.
Bio : 14 h et 20 h 45, Kes. 12 ans. 16 h et 18 h, I due maghi del pallone.

DANSE ET ATTRACTIONS
L'ABC jusqu'à 3 h.
L'Escale jusqu'à 3 h.
La Rotonde de 22 h à 3 h.

DANCINGS
Le Corsaire de 20 h 30 à 2 h.
Spot bar jusqu'à 2 h.
Big Ben bar jusqu'à 2 h.

Pharmacie d'office : M. Wildhaber, Orangerie. La période de service commence à 8 h. La pharmacie de service est ouverte jusqu'à 23 h. De 23 h à 8 h, le poste de police (25 10 17) indique le pharmacien à disposition en cas d'urgence.

Service d'urgence des pharmacies : Région Boudry - La Côte : Mme S. Marx, pharmacienne, Cortaillod, (él. 42 16 44.

PESEUX

Cinéma de la Côte : 14 h 30 et 20 h 30, Tora... Tora... Tora... 17 h 30, Il Cobra.

CRESSIER

Maison Vallier : Salon des 3 dimanches, Roger Vuillème, peintre et Henry Mayor, sculpteur

De tout pour faire un monde

Réaction mortelle après blessure à la jambe

Une blessure à la jambe ou au bras, par le choc qu'elle provoque, peut déclencher une réaction secondaire qui affectera les cellules pulmonaires et entraînera la mort du patient. Le docteur J.W. Wilson, du Centre médical de Durham, en Caroline du Nord, a constaté plusieurs cas de ce genre où ce qu'il appelle la réponse secondaire au choc initial a provoqué des hémorragies pulmonaires mortelles. Le malade semble bien supporter le traitement qui lui est appliqué après une blessure à un membre, puis la mort survient quelques jours plus tard, alors que rien ne le laissait prévoir.

Chirurgie miniature

Des vaisseaux capillaires ont pu être suturés ou même « réparés », lors des opérations en neuro-chirurgie, en chirurgie plastique ou en ophtalmologie effectuées à l'hôpital Saint-Vincent de Melbourne, grâce à un ensemble de microchirurgie qui est sans doute unique au monde. L'ensemble se compose d'un microscope qui est commandé par les chirurgiens et de tout un assortiment d'appareils avec lesquels travaille ces chirurgiens, appareils spécialement conçus pour eux et exécutés par des techniciens de l'Université de Melbourne.

Confession de ceux qui ont mal aux dents

Il est particulièrement important que le patient qui se présente dans un cabinet dentaire signale au dentiste si oui ou non il utilise un médicament quelconque. Une enquête qui vient d'être effectuée en Grande-Bretagne, mais qui est valable très certainement pour nombre d'autres pays, révèle que dix pour cent environ des gens qui vont se faire soigner les dents sont déjà en cours de traitement pour autre chose, autrement dit qu'ils utilisent déjà des médicaments. Le risque d'accident est loin d'être négligeable pour ceux qui doivent alors subir une anesthésie et le dentiste doit être absolument informé du genre de médicament consommé par son patient.

Les éclairs, cœur de la tornade

Il est très probable que les mouvements tourbillonaires des tornades sont provoqués au moins en partie par les éclairs. Des chercheurs américains ont réussi à reproduire en laboratoire le déclenchement des mouvements tourbillonnaires grâce à des décharges électriques. Il semble que pour que de tels mouvements se déclenchent, il suffit qu'un léger mouvement s'amorce, ce qui se produit souvent sous les orages ; ce mouvement est alors amplifié par les éclairs et peut prendre des proportions considérables.

Un sonar pour les pêcheurs à la ligne

Les pêcheurs qui ont besoin de connaître avec précision la profondeur de l'eau dans laquelle ils désirent jeter leurs lignes ont maintenant à leur disposition un sondeur électronique. Ce sondeur est alimenté par deux petites batteries et peut être monté sur le bord d'un bateau. Dès que l'antenne touche l'eau, il se met à fonctionner et fournit des indications très précises sur les fonds, entre quatre-vingt dix centimètres et dix-huit mètres. L'appareil lui-même, vértable petit sonar, ne pèse que cinq cents grammes.

Fatigue musculaire chez les grands voyageurs

Les ruptures de rythmes que provoquent les voyages avec décalages horaires peuvent avoir pour conséquence une diminution très importante du tonus musculaire. Cette découverte assez surprenante vient d'être faite à la suite d'expérimentations réalisées au Canada. De ce fait, les cardiaques sont donc susceptibles d'être victimes de malaises à l'issue de tels voyages. Autre constatation récemment effectuée : les personnes qui voyagent seule semblent davantage affectées que celles qui voyagent en groupe.

L'escadrille des oiseaux

En volant en formation en V, les oiseaux migrateurs augmentent la distance qu'ils peuvent franchir dans des proportions considérables. Cette distance est parfois plus longue de soixante-dix pour cent, par rapport à celle que pourraient franchir les mêmes oiseaux volant individuellement. Ce chiffre est fourni par deux aérodynamiciens du « California institute of technology » qui ont effectué le calcul. Le tourbillon qui prend naissance à l'extrémité de l'aile des oiseaux sert à sustenter ceux qui sont derrière, « économisant » leurs réserves d'énergie et leur permettant ainsi de voler pendant plus longtemps.

CHEXBRES, balcon du Léman, 650 m,
Hôtel - Restaurant CECIL
grand parc, confort, maison de repos et convalescence, vous propose du 10 septembre au 15 novembre, des semaines forfaitaires :
7 jours tout compris, à partir de Fr. 230.—.
Salle pour banquets.
Tél. (021) 56 12 92.
Famille REGAMEY.

Une batterie rechargeable sans interruption

Produisant une puissance électrique appréciable et, surtout, pouvant être « rechargée » à volonté avec de la poudre de zinc, une batterie fabriquée par une société japonaise pourrait fournir la solution au problème de la propulsion électrique des véhicules. Cette batterie possède des électrodes spéciales, le catalyseur étant en argent. D'après la société constructrice, le prix de revient est trois fois moins élevé que celui des actuelles piles à combustibles. Avec cette batterie, le prix du kilomètre parcouru revient deux fois moins cher qu'avec le classique moteur à essence.

Le tuyau déverse un jet continu de béton

Plus de cuves qui déversent le béton, pour le moulage des murs des grandes constructions : des tuyaux apportent le béton frais directement sur place et les ouvriers n'ont plus qu'à le faire couler dans le coffrage. Il suffit pour cela d'un tuyau fabriqué en caoutchouc spécial et capable de résister à l'érosion du ciment qui arrive sous pression, poussé par une pompe. Le gain de temps procuré par l'emploi de ce déversoir, plutôt que par l'utilisation de cuves à béton est considérable, puisque le flot de ciment est continu et que la manipulation est extrêmement facile.

HOROSCOPE

Une atmosphère reposante et agréable facilitera les contacts et les réalisations.
Naissances : Les enfants de ce jour seront dévoués, combattifs, imaginatifs mais très désordonnés.

BÉLIER (21/3 - 19/4)
Santé : Soyez prudent dans vos déplacements. **Amour :** Votre entourage peut vous être utile. **Affaires :** Prenez une décision rapidement.

TAUREAU (20/4 - 20/5)
Santé : Résistance un peu faible. **Amour :** Suivez plus souvent la voix de la raison. **Affaires :** Ne vous laissez pas intimider en affaires.

GÉMEAUX (21/5 - 21/6)
Santé : Voyez un spécialiste pour vos boutons. **Amour :** Consacrez plus de temps à vos enfants. **Affaires :** Donnez une nouvelle impulsion à vos activités.

CANCER (22/6 - 22/7)
Santé : Portez des chaussures confortables. **Amour :** Vous serez très sollicité. **Affaires :** Vos efforts doivent être suivis et réguliers.

LION (23/7 - 23/8)
Santé : N'abusez pas des calmants. **Amour :** Ne vous précipitez pas pour donner une réponse. **Affaires :** Ne vous laissez pas duper par tous.

VIERGE (24/8 - 23/9)
Santé : En nette amélioration. **Amour :** Votre esprit est trop critique. **Affaires :** Apportez des modifications à votre projet.

BALANCE (24/9 - 23/10)
Santé : Troubles divers à redouter. **Amour :** Surveillez vos propos et votre comportement. **Affaires :** Tout moment perdu diminue vos chances.

SCORPION (24/10 - 22/11)
Santé : Consultez plus souvent votre médecin. **Amour :** Votre goût de l'indépendance est trop poussé. **Affaires :** N'entretenez pas les discussions d'intérêt.

SAGITTAIRE (23/11 - 21/12)
Santé : Ne négligez pas les soins oculaires. **Amour :** Pas d'optimisme exagéré. **Affaires :** Ne tentez pas de démarches importantes.

CAPRICORNE (22/12 - 19/1)
Santé : Votre circulation du sang est très mauvaise. **Amour :** Evitez les discussions orageuses. **Affaires :** De profonds bouleversements se préparent.

VERSEAU (20/1 - 18/2)
Santé : Vous suivez trop strictement votre régime. **Amour :** Faites des efforts de conciliation. **Affaires :** Ne cherchez pas à imposer vos conceptions.

POISSONS (19/2 - 20/3)
Santé : Vos malaises sont plus psychiques que physiques. **Amour :** Allez au-devant des désirs de vos proches. **Affaires :** Vous obtiendrez gain de cause.

CULTES

du 19 septembre

Jeûne

ÉGLISE ÉVANGÉLIQUE RÉFORMÉE

Terreaux : 7 h 15, culte matinal.
Collégiale : 10 h, sainte cène, M. J. Vivien.
Temple du bas : 10 h 15, sainte cène, M. G. Deluz.
Ermitage : 10 h 15, sainte cène, MM. A. de Pury et T. Gorgé.
Maladière : 9 h 45, sainte cène, M. F. Altermath.
Valangines : 10 h, sainte cène, M. J.-P. Ducommun.
Cadolles : 10 h, sainte cène, M. J.-Ph. Ramseyer.
Chaumont : 10 h, M. O. Perregaux.
Temple du bas : 20 h 15, culte du soir.
Culte de jeunesse : Maladière, Collégiale, Ermitage et Valangines, 9 h ; Terreaux, 9 h 15.
Ecole du dimanche : Collégiale, Ermitage et Valangines, 9 h ; Salle des conférences, 9 h 15 ; Maladière, 11 h.
La Coudre : 10 h, culte avec cène, suivi d'un repas-offrande, M. J.-S. Javet, offrande pour « Notre Jeûne fédéral », les enfants participent au culte principal ; 20 h, culte du soir, cène.
Les Charmettes : cultes à 10 h, (sainte cène) et 20 h ; enfants à 9 h 15.
Serrières : 8 h 45, culte de jeunesse ; 10 h, première communion des catéchumènes : M. J.-R. Laederach ; chœur. 10 h, culte de l'enfance, Vauseyon (école) ; 10 h, culte de l'enfance. Maison G.-Farel. Vendredi 17 h.

DEUTSCHPRACHIGE REFORMIERTE KIRCHGEMEINDE

Temple du bas : 8 h 30, Bettagsgottesdienst mit Abendmahlsfeier (Pfr H. Welten). Mitwirkung des Kirchenchors.

VIGNOBLE ET VAL-DE-TRAVERS

Couvet : 10 h 15, Bettagspredigt und Abendmahl : Pfr Jacobi.
Cressier : 20 h, Bettagspredigt und Abendmahl : Pfr Jacobi.

ÉGLISE CATHOLIQUE ROMAINE

Tous les samedis à 18 h 15, messe valable pour le dimanche.
Messes à la chapelle de la Providence, 7 h ; à l'église paroissiale, 8 h (sermon italien les 1er et 3me dimanches du mois), 9 h 30 (grand-messe), 11 h et 18 h 15 ; Vauseyon : chapelle Saint-Nicolas, samedi 18 h 15 ; dimanche 8 h et 10 h 30 ; la Coudre : 9 h et 11 h ; Serrières : église Saint-Marc, samedi 18 h 15 ; dimanche 9 h 15 et 11 h ; aux Cadolles, hôpital 8 h 30. Mission italienne : Institut des jeunes gens 10 h 45. Mission espagnole à l'église, 16 h ; Deutscher Gottesdienst, Institut des jeunes gens, 19 heures.

ÉGLISE CATHOLIQUE CHRÉTIENNE

Eglise Saint-Jean-Baptiste, rue Emer-de-Vattel. — Messe à 18 h 30.
Eglise évangélique libre, Neuchâtel. — 9 h 30, culte et cène, M. Roger Cherix ; 20 h, mission, Mlle E. Jacot - M. Roger Cherix.
Colombier : 9 h 45, culte, M. Georges-Ali Maire.
Evangelische Stadtmission, Neuchâtel, av. J.-J.— Rousseau 6. — 14 h 30, Ehemaligentreffen. 20 h 15, Gottesdienst mit Abendmahl. Montag : Bettag-Bummel. Donnerstag, 15 h, Bibelstunde, 20 h 15, Jugendabend. Freitag : Forum.
Saint-Blaise : 9 h 45, Gottesdienst mit den Ehemaligen und Abendmahl.
Evangelische-methodistische Kirche, Beaux-Arts 11. — 9 h 15, Predigt ; 20 h, Jugenbund ; Mittwoch, 20 h 15, Singstunde. Donerstag, 23 sept. 14 h 30, Missionsstunde ; 20 h 15, Bibelabend.
Première Eglise du Christ Scientiste, fbg de l'Hôpital 20. — 9 h 30, culte en français et école du dimanche ; culte en anglais à 10 h 45, le deuxième dimanche du mois
Eglise néo-apostolique, rue Gabriel-Lory 1. — 9 h et 20 h, services divins. Mercredi : 20 h, service divin.
Assemblée de Dieu : Chapelle de l'Espoir, Evole 58. — 9 h 30, culte ; 20 h, évangélisation.
Armée du Salut. — Chapelle adventiste, fbg de l'Hôpital 39. — 9 h 45, culte et heure des enfants.
Eglise adventiste, fbg de l'Hôpital 39. — Samedi 9 h 15, études bibliques ; 10 h 30, culte.
Eglise apostolique romande, Orangerie 1. — 9 h 30, culte, sainte cène et école du dimanche ; 20 h, Evangile.
Eglise de Jésus-Christ des Saints des Derniers Jours, fbg de l'Hôpital 19. — 9 h 45, école du dimanche ; 17 h, culte et sainte cène.
Témoins de Jéhovah, Parcs 12. — Etudes bibliques et conférences : samedi 19 h 30, en allemand ; dimanche 15 h 30, en italien : 18 h, en français.
Action biblique, fbg de l'Hôpital 28. — 9 h 45, culte M. R. Spichiger.
Assemblée évangélique « Bonne Nouvelle » Promenade-Noire 1. — 9 h 30, culte.
Eglise évangélique de Pentecôte, Peseux, rue du Lac 10. — 9 h 45, culte ; lundi 20 h 15, évangélisation ; jeudi 20 h, prière.

DISTRICT DE NEUCHATEL

Le Landeron. — Eglise catholique ; samedi ; messe dominicale à 18 h. Dimanche : à la chapelle, messe à 7 h, messe des Italiens, à 9 h 40 ; à l'église, grand-messe à 9 h 45, recueillement devant le saint sacrement, de 16 h à 18 h ; messe du soir à 20 h. Eglise réformée : 8 h 45, pour les enfants. 9 h 45, culte
Cressier. — Eglise catholique : samedi 18 h 15, messe : dimanche : 7 h 30 et 9 h 30, messes ; 18 h, messe des Italiens; Eglise réformée : 9 h, culte.
Lignières. — Paroisse réformée : 9 h 15, culte pour les enfants : 10 h 15, culte. Eglise catholique : messe à 8 h 40.
Cornaux. — Paroisse réformée : 10 h, culte ; 10 h 45, culte de jeunesse.
Enges. — Paroisse réformée : 9 h, culte.
Saint-Blaise. — Paroisse réformée : 9 h, culte de jeunesse ; 10 h, culte. Eglise catholique romaine : messe dominicale anticipée, samedi à 18 h 30 ; messe chantée ; 11 h, messe basse avec sermon en langue étrangère.

CULTE D'ÉTÉ
(Paroisses protestantes)

La Roche près de Sommartel (chalet de la Croix-Bleue) : tous les dimanches, 10 h 30, jusqu'au dimanche du Jeûne.
Cultes dans les temples : le No 11 indique l'heure pour chaque paroisse.

HENRY

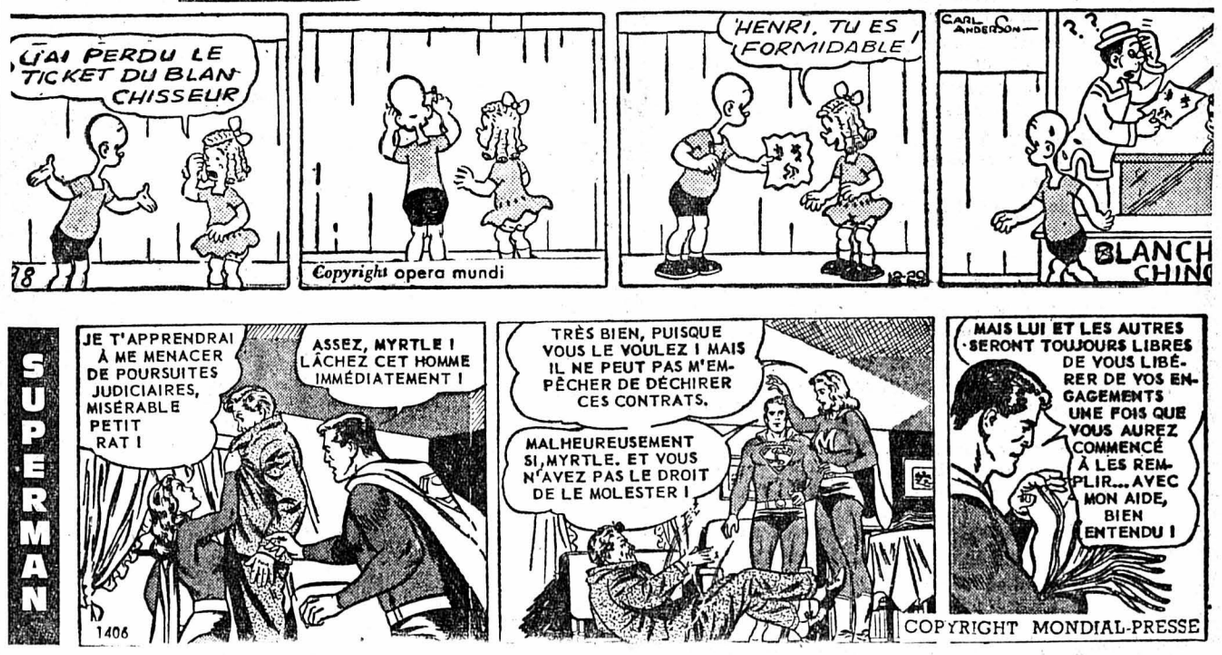

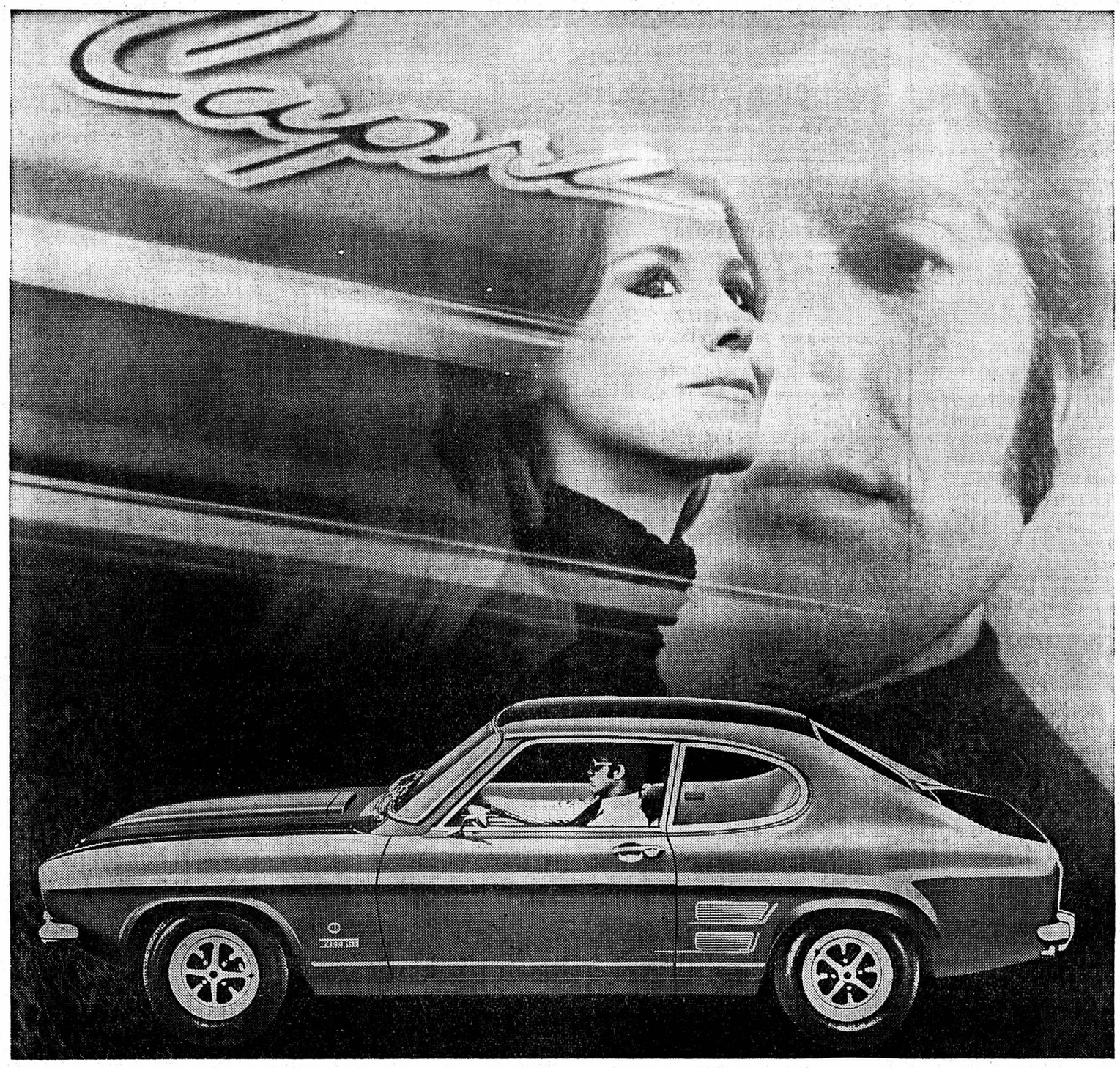

La Ford Capri – toujours en avance sur son temps.

Sa ligne l'a rendue célèbre
Mais, si la Capri a conquis à ce point les faveurs de la foule, c'est parce que son intérieur tient toutes les promesses de sa forme.

Une habitabilité exceptionnelle
La Capri se distingue des autres voitures de sa classe par son habitabilité. Bien que basse et élancée, elle offre néanmoins de la place en suffisance, même à 4 adultes.

Equipement et performances de grand style
La Capri s'adapte docilement à vos désirs et à votre budget: versions L et XL, l'une plus luxueuse que l'autre, versions GT, si vous avez le goût des performances, ou combinaison des deux versions, si vous voulez à la fois le grand confort et le haut rendement. Six moteurs s'offrent à votre choix: de l'économique 1,3 litre au puissant 2,6 litres GT de 125 CV-DIN.

Une finition méticuleuse
Ford a particulièrement soigné les détails, même infimes. La Capri fait l'objet des contrôles les plus minutieux – facteur de qualité décisif.
Comme la Capri, soyez modernes, soyez toujours en avance sur votre temps.
Jugez par vous-même. Votre concessionnaire Ford vous attend pour une course d'essai.

Ford Capri à partir de Fr.9810.-

Ford reste le pionnier.

Neuchâtel : Garage des Trois Rois S. A., J.-P. et M. Nussbaumer, 11, Pierre-à-Mazel, tél. (038) 25 83 01 — **La Chaux-de-Fonds :** Garage des Trois Rois S. A., J.-P. et M. Nussbaumer, 8, boulevard des Eplatures, tél. (039) 26 81 81 ; magasin de vente : 92, avenue Léopold-Robert /102, rue de la Serre — **Le Locle :** Garage des Trois Rois S. A., J.-P. et M. Nussbaumer, 51, rue de France, tél. (039) 31 24 31.

Reprise des cours : 11 octobre 1971

Le centre de votre réussite
Etudes classiques, scientifiques et commerciales:
- Maturité fédérale – Baccalauréat français
- Baccalauréat commercial, diplômes, secrétaires de direction, sténo-dactylo
- Collège secondaire dès l'âge de 10 ans
- Cours de français pour étrangers
- Cours du jour – Cours du soir

école **lémania** lausanne
3, ch. de Préville (sous Montbenon). Tel. (021) 20 15 01

Lord BUXTON

l'étui à clés breveté avec le service le plus parfait qui ait jamais existé pour le retrouver
(plus de 99 % des étuis perdus sont rendus!)
Que se passera-t-il si vous perdez votre trousseau de clés

S'il ne porte pas de nom, vous risquez de perdre définitivement vos clés. Cela peut vous coûter cher et vous causer bien des ennuis.

S'il porte votre nom, vous risquez qu'on fasse un mauvais usage de vos clés. Songez aux cambriolages, vols, etc.

Seul un étui à clés Lord BUXTON, avec la fiche de découverte numérotée de l'ALCA S.A., vous donne une sécurité absolue. – Car l'adresse de l'acheteur – annoncé automatiquement par le magasin – est enregistrée. La promesse faite sur la fiche de découverte à la personne qui trouvera l'étui de recevoir en récompense un étui à clés Lord BUXTON l'engagera à coup sûr à l'envoyer à ALCA.

Les étuis à clés Lord BUXTON vous assurent donc un maximum de sécurité et vous libèrent de la peur de perdre vos clés et des graves conséquences qui en résultent.

Etuis à clés Lord BUXTON en magnifique cuir, suivant l'exécution et la grandeur dès **7.—**. Modèles pour 2, 4, 6 et 8 clés de différentes longueurs.

En vente dans les maroquineries, grands magasins, papeteries et services de clés.

ALCA S.A., FABRIQUE DE MAROQUINERIE, CH 3110 MÜNSINGEN

SELECTRON

SELECTRON : l'Institut suisse le plus important - le plus efficace

SELECTRON
Premier institut scientifique pour le choix du partenaire

JAMAIS LA CHANCE N'A PASSÉ SI PRÈS DE VOUS

Voici quelques références. Si l'une d'entre elles convient à vos aspirations, dites-le-nous. Mais n'oubliez pas que nous en avons des milliers d'autres qui sont susceptibles de vous convenir.

Assistante médicale (réf. 7086) 26 ans, Suissesse, célibataire, 168 cm, protestante, très jolie jeune fille, attractive.

Secrétaire (réf. 6576) 29 ans, Suissesse, célibataire, 180 cm, protestante, excellent milieu social, candidate possédant une grande classe.

Institutrice (réf. 6522) 27 ans, Suissesse, célibataire, 162 cm, protestante, bon milieu social, caractère enjoué.

Coiffeuse (réf. 6982) 34 ans, Suissesse, divorcée, sans enfants, protestante, 155 cm, jeune femme de goûts modernes, sportive, très attrayante.

Jardinière d'enfants (réf. 7177) 21 ans, 155 cm, Française résidant en Suisse, candidate simple, féminine, a besoin de sécurité.

Employée CFF (réf. 7112) 25 ans, Suissesse, célibataire, 165 cm, sportive, romantique, sensible.

Dessinateur-architecte (réf. 7006) 25 ans, Suisse, catholique, 183 cm, candidat sérieux, ayant un bel avenir.

Chef de fabrique (réf. 6976) 30 ans, Suisse, protestant, 174 cm, candidat très attrayant, sentimental, digne de confiance.

Commerçant (réf. 6722) 29 ans, Suisse, protestant, 173 cm, candidat très attrayant, situation établie, sport préféré : ski.

Dessinateur-architecte (réf. 6977) 34 ans, Suisse, catholique, 174 cm, esprit de famille, gai et vif de caractère.

Cadre administratif (réf. 6625) 27 ans, Suisse, 184 cm, licencié HEC, intérêt pour les sports nautiques, esprit vif, volonté d'adaptation.

Guide de montagne (réf. 6597) 29 ans, Suisse, catholique, 172 cm, sportif par excellence, pratique la chasse, candidat sérieux, sensible.

BON DE CHANCE

A SELECTRON, Centre pour la Suisse romande, av. du Léman 56, 1005 LAUSANNE, Tél. 021/28 41 03

☐ Je m'intéresse particulièrement à la Réf. No .....

Mme Mlle M. _____ Prénom _____
Adresse _____ Localité _____ Tél. _____

Partenaire désiré
Age de ____ à ____ Grandeur de ____ à ____ cm Est-ce que le partenaire souhaité, s'il est tolérant, peut appartenir à une autre confession? oui ☐ non ☐ Si oui, à laquelle? _____
Est-ce qu'un partenaire d'une autre nationalité serait accepté s'il vous convenait? oui ☐ non ☐ Si oui, de laquelle? _____ Le partenaire peut-il être veuf ☐ divorcé ☐ Peut-il avoir des enfants? oui ☐ non ☐ Passe-temps favori _____

Vos données personnelles
Date de naissance _____ Grandeur en cm ____ Religion _____
Nationalité _____ Etat-civil _____ Nombre d'enfants _____
Langue maternelle _____ Connaissances linguistiques: allemand ☐ français ☐ anglais ☐ italien ☐ autres: _____ Formation scolaire: Ecole primaire ☐ Ecole secondaire ☐ Ecole prof. ☐ Gymnase ☐ Université/Ecole polytechnique ☐ Technicum ☐ Cours spéciaux _____
Profession actuelle _____

SELECTRON: l'Institut Suisse le plus important - le plus efficace

---

ACADÉMIE Maximilien de Meuron

Cour de l'hôtel DuPeyrou, Neuchâtel.
Trimestre d'hiver, du 21 septembre au 10 décembre 1971.

Ateliers et cours	Prix par trimestre
1. PEINTURE, M. André Siron	
a) sans modèle vivant - mercredi 20-22 heures	Fr. 45.—
b) avec modèle vivant - mercredi 16-18 heures	Fr. 60.—
2. MODELAGE, M. F. Perrin avec modèle vivant - vendredi 20-22 h	Fr. 60.—
3. DESSIN, M. A. Ramseyer (suppléant M. J. Convert)	
a)sans modèle vivant - mercredi et vendredi 14-16 heures	Fr. 45.—
b) avec modèle vivant - mardi 20-22 heures	Fr. 60.—
HISTOIRE DE L'ART, M. D. Vouga, professeur et conservateur du Musée des beaux-arts.	
Cours public « L'ESPRIT DU ROMANTISME », lundi 17-18 heures ou jeudi 18-19 heures	Fr. 30.—

Toute personne inscrite à l'Académie (atelier ou cours d'histoire de l'art) bénéficie de la jouissance d'une bibliothèque installée dans les locaux du cours.

Inscriptions et renseignements : s'adresser à M. Jean Convert (PSAS), qui recevra au bureau de l'Académie le mardi 21 septembre, dès 16 h 30 et durant la première semaine à l'ouverture de chaque cours ou, par écrit, au Bureau officiel de renseignements (ADEN), Maison du Tourisme, 2001 Neuchâtel.

Le 20 septembre étant férié, le premier cours de l'Histoire de l'art aura lieu exceptionnellement le mardi 21 de 17 à 18 heures.

HOTEL CENTRAL Couvet
Tous les samedis soir et tous les dimanches à midi,
Couscous à l'orientale
Prière de réserver votre table.
Tél. (038) 63 23 81.

L'annonce reflet vivant du marché

Pavillon des Falaises
Tél. 25 84 98,
ESCARGOTS à la choucroute
un délice...

HORIZON 2

EBAUCHES ELECTRONIQUES SA

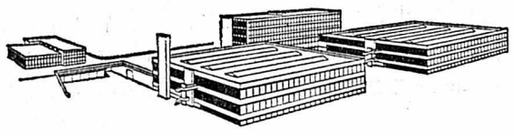

Par son savoir, son enthousiasme, sa perspicacité, savez-vous qu'il est possible de faciliter le travail des autres ?
Cette occupation passionnante vous est proposée dans le cadre de notre département de méthode.

Si vous êtes un

horloger complet

que vous aimez la collaboration et que vous êtes ouvert aux problèmes modernes de production, prenez rendez-vous avec notre chef du personnel qui vous enseignera sans engagement.

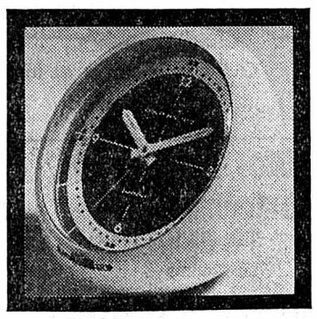

75.–

Réveil électronique, sonnerie aux ultrasons, haute fréquence. 5 couleurs au choix : rouge, jaune, gris, noir ou blanc, cadran noir.
En vente chez votre horloger. 75.—.

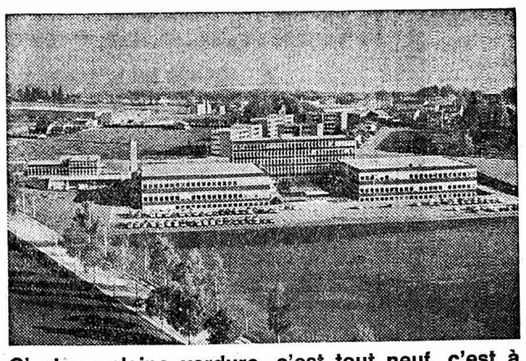

C'est en pleine verdure, c'est tout neuf, c'est à la pointe du progrès, il n'y manque rien ou presque rien, il n'y manque que vous, MADAME ou MADEMOISELLE, pour compléter notre personnel dans les différents secteurs de l'horlogerie électronique. Bâtiment de gauche, bâtiment de droite ? Peu importe, vous trouverez chez nous une occupation qui vous conviendra très certainement.
Pas d'offres d'emploi compliquées, un simple coup de téléphone suffit.

★★★★★★★★★★★★★★★

A l'horizon, nous voyons la future

FOURNITURISTE

que vous êtes ! Précise, soigneuse, agréable, (toujours) de bonne humeur, vous êtes encore la personne qui manque pour compléter notre équipe.
Vous êtes-vous reconnue ? Alors téléphonez-nous au 33 44 33. Nous vous attendons.

Il en faut encore et des vrais... les dynamiques, les fins connaisseurs, les « ouvert à tout », les frais sortis d'apprentissage ou du « tech », il nous faut encore des

horlogers

Des possibilités d'avenir, une ambiance agréable, une industrie nouvelle, tout ce qu'il faut pour vous décider à prendre contact avec notre chef du personnel qui vous donnera tous les renseignements nécessaires à votre future carrière dans notre entreprise.

DERBY SWISSONIC

EXPOSITION

LA SUISSE VUE D'AVION

16 septembre au 2 octobre
Lundi - vendredi : 9 - 12 h et 14 - 22 heures
Samedi : 9 - 12 heures

GALERIE CLUB

11, rue de l'Hôpital (3me étage) - Neuchâtel

ENTRÉE LIBRE

M. et Mme Mario ABRETTI
ont le plaisir d'annoncer qu'ils ont repris la
STATION SHELL
quai Suchard 18, Neuchâtel
et qu'ils s'efforceront de donner satisfaction à leur clientèle. Par avance, ils la remercient de sa confiance.

L'entreprise de peinture
SAMUEL FASNACHT
(maîtrise fédérale)
MONTILIER, près Morat
se recommande pour des travaux de peinture en bâtiment de tout genre
Service rapide et soigné Tél. (037) 71 21 59

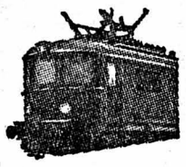

Le nouveau catalogue, édition 1971,
trains Märklin
vient d'arriver.
Il coûte 1 fr.
Agent officiel : papeterie Reymond, rue Saint-Honoré 5, à Neuchâtel

Apprenez maintenant à taper à
la machine à écrire
en louant une machine à raison de 25 fr. par mois,
chez Reymond, Neuchâtel, fbg du Lac 11.

Vers l'essentiel

- L'assurance maladie doit s'adapter aux exigences de notre époque.
- Pressé par l'initiative du parti socialiste, le Conseil fédéral devra prendre ses décisions. Quelles seront-elles ?
- Un replâtrage ? Un compromis ? Une solution d'ensemble ?
- Les partis bourgeois cherchent à éviter l'assurance obligatoire.
- Le parti socialiste a pris position pour une solution sociale, sans étatisation, qui renouvelle la solidarité et la mutualité.

avec les socialistes

Aubert - Castella - Deneys

Duvoisin - Felber - Schläppy

PS

ECONOMIE ET FINANCES

Un pas décisif dans le développement de l'AVS

La commission fédérale de l'AVS a siégé durant plusieurs jours à Klosters à la mi-juillet, pour mettre la dernière main au projet de 8me revision. Le Conseil fédéral devra prendre position à ce sujet à l'intention des Chambres fédérales. Suivant le plan chronologique prévu, cette révision entrerait en force en deux étapes, dont la première le 1er janvier 1973 ; elle serait suivie deux ans après, soit le 1er janvier 1975, d'une seconde étape. Cette manière de procéder a l'avantage d'offrir une amélioration de leur situation à ceux (les rentiers et les indépendants) qui ne pourront plus bénéficier du 2me pilier, au cas où celui-ci deviendrait obligatoire.

Il n'est pas exagéré d'affirmer que la 8me revision de l'AVS sera un pas en avant spectaculaire. Comparativement à la 7me revision, les rentes seront doublées dans la 1re étape, de manière que la rente minimale atteigne 400 fr. et la rente maxima 800 fr. pour les célibataires. Elle s'élèvera au 150 % de la rente simple pour les couples. Il a fallu réduire ce taux (il était auparavant de 160 %) en raison de l'augmentation massive des rentes. Dans la seconde étape de 25 %. Les rentes annuelles atteindront donc, pour les principales positions : rente minimale pour célibataires 6000 fr. ; rente maximale pour célibataires 12.000 fr. ; rente minimale pour couples 9000 fr. ; rente maximale pour couples 18.000 fr.

Il est clair que si l'on en est arrivé à des augmentations aussi considérables, c'est surtout parce que l'horizon politique indique que le deuxième pilier pourrait bien devenir obligatoire.

Cela a donc obligé à une fuite en avant ceux-là même qui ne pouvaient être soupçonnés d'être favorables à une pension populaire. En raison du coût élevé d'une prévoyance développée, il a fallu chercher à résoudre entièrement ou au moins partiellement le problème de la prévoyance des personnes à revenu modeste ou moyen en améliorant le 1er pilier. Plus d'un promoteur d'un deuxième pilier obligatoire sera mené à se demander sérieusement aujourd'hui s'il n'aura pas à payer un prix très élevé pour atteindre l'objectif qu'il visait.

Il est évident que ce grand pas en avant ne pourra être fait sans une augmentation notable de la contribution des assurés, de leurs employeurs et des pouvoirs publics. Il est encore prématuré de citer des chiffres définitifs, car la question du plafond des contributions des pouvoirs publics, en particulier de la participation cantonale, doit encore être mise au point dans le cadre de l'article constitutionnel 34 quater. On peut néanmoins affirmer dès à présent que le plafond de 8 % pour l'AVS et l'AI, prévu par l'initiative interpartis, sera nettement insuffisant. Il est même certain que dans la perspective d'une période de financement de vingt ans, ce taux devrait être dépassé pour la seule AVS. C'est pourquoi on envisage de toute façon d'opérer sur des périodes de couverture plus courtes, ce qui permettra un certain abaissement des taux de cotisation.

I.A.M.

Croissance de l'économie autrichienne

PARIS (AP). — « L'économie autrichienne a pris en 1968-1969, sous l'impulsion des exportations, un essor qui a maintenant atteint son maximum et elle connaît une phase de haute conjoncture caractérisée », constate une analyse de l'O.C.D.E.

Bien que la demande d'exportations ait perdu de sa vigueur vers le milieu de 1970, la croissance de l'économie s'est largement poursuivie en 1971. La demande intérieure, après une longue période de plafonnement ou de fléchissement, a accusé un redressement marqué qui s'est accompagné d'une vigoureuse reprise de l'investissement industriel.

Les perspectives d'évolution des douze prochains mois font apparaître un certain affaiblissement de l'expansion de la demande et de la production ainsi qu'une certaine détente des très fortes pressions qui s'exercent actuellement sur les ressources.

Toutefois, des dispositions budgétaires et monétaires sont en préparation pour empêcher l'apparition d'une marge excessive de ressources inemployées et en outre, la demande d'exportations autrichiennes semble devoir s'accélérer de nouveau en 1972.

Le document conclut : « Dans la mesure où la politique budgétaire pourra être effectivement assouplie et où le dispositif institutionnel de détermination des prix et des revenus, qui présente déjà un caractère exceptionnel, sera encore perfectionné, les perspectives devraient être favorables à une expansion soutenue et équilibrée de l'économie autrichienne.

Banque Rohner S. A.

La Banque Rohner SA, Saint-Gall, qui possède des succursales à Zurich, Genève, Lugano et Chiasso vient de publier son bilan ainsi que son compte de profits et pertes au 30 juin 1971. La marche des affaires a été bonne, à tout point de vue, pendant l'exercice. Le total du bilan de cet établissement est passé de 198,39 millions à 256,20 millions de francs.

Par comparaison avec l'exercice précédent, on peut constater un fort accroissement des fonds confiés par le public ; ils ont augmenté de 57,48 millions pour atteindre 182,72 millions de francs.

Le compte de profits et pertes présente, avec un total de 21,32 (17,24) millions de francs, un bénéfice net augmenté à 2,25 (1,97) millions de francs.

Le conseil d'administration propose à l'Assemblée générale la répartition suivante du bénéfice net : 1.250.000 fr., attribution aux réserve ouvertes ; 912.000 fr., répartition d'un dividente inchangé de 12 % ; 50.000 fr., contribution au fonds de prévoyance ; 123.492,23 fr., report à nouveau.

BULLETIN BOURSIER

NEUCHATEL	16 sept.	17 sept.
Banque nationale	510.— d	520.— d
Crédit foncier neuchât.	690.— d	690.— d
La Neuchâteloise as. g.	1420.— d	1420.— d
Gardy	125.— d	140.— o
Cortaillod	4800.—	4800.—
Cossonay	2200.— o	2200.— o
Chaux et ciments	585.—	595.— o
Dubied	1575.— d	1575.— d
Ciment Portland	5750.— d	5700.— d
Interfood port.	3200.— d	3150.— d
Interfood nom.	1060.— d	1075.—
Navigation Ntel priv.	65.— d	65.— d
Girard - Perregaux	700.— d	700.— d
Paillard port.	375.— d	375.— d
Paillard nom.	105.— d	105.— d

LAUSANNE		
Banque cant. vaudoise	1050.—	1050.—
Crédit foncier vaudois	790.—	790.—
Innovation	370.—	360.— d
Ateliers constr. Vevey	560.— d	560.— d
La Suisse-Vie ass.	2800.— d	2800.— d
Zyma	3000.— d	3050.—

GENÈVE		
Grand Passage	500.—	500.— o
Charmilles port.	1100.—	1075.— d
Charmilles nom.	185.— d	185.— d
Physique port.	520.—	520.— d
Physique nom.	400.— d	400.—
AKZO	87.—	86.—
Philips	42.—	40.75
Royal Dutch	157.50	158.50
Monte-Edison	4.10	4.10
Olivetti priv.	11.85	12.10
Allumettes B	80.50 d	84.— o
S. K. F. B	259.— d	255.— o

BALE		
Pirelli internat.	220.—	220.— d
Bâloise-Holding	175.— d	180.—
Ciba - Geigy port.	2625.—	2595.—
Ciba - Geigy nom.	1490.—	1475.—
Ciba - Geigy bon	2370.—	2335.—
Sandoz	4180.—	4175.—
Hoffmann-L. R. 1/10	19750.—	18300.—

ZURICH		
Swissair nom.	475.—	465.—
Swissair port.	543.—	537.—
Union banques suisses	4050.—	4020.—
Société banque suisse	3640.—	3625.—
Crédit suisse	3540.—	3510.—
Bque hyp. com., port.	—.—	1290.— d
Bque hyp. com., nom.	—.—	1200.— d
Banque pop. suisse	2070.—	2060.—
Bally	980.—	960.—
Electro Watt	2470.—	2465.—
Motor Colombus	1490.—	1475.—
Italo-Suisse	278.— d	278.—
Réassurances Zurich	1990.—	1990.—
Winterthour ass. nom.	950.—	945.—
Zurich ass.	4250.—	4270.—
Alu. Suisse port.	2160.—	2140.—
Alu. Suisse nom.	1035.—	1025.—
Brown Boveri	1110.—	1100.—
Saurer	1360.—	1375.—
Fischer	1230.—	1215.—
Landis & Gyr	1480.—	1480.— d
Lonza	2030.—	2040.—
Nestlé port.	3060.—	3050.—
Nestlé nom.	1780.—	1775.—
Sulzer	3300.—	3250.—
Oursina port.	1520.—	1510.—
Oursina nom.	1520.—	1510.—
Alcan	74.75	74.75
Am. Tel. & Tél.	171.50	170.—
Canadian Pacific	263.—	265.—
Du Pont	612.—	611.—
Eastman Kodak	338.—	338.—
Ford Motor	284.—	280.50
General Electric	252.—	249.50
General Motors	336.—	337.—
I. B. M.	1216.—	1206.—
International Nickel	131.—	132.—
Kennecott	126.50 d	126.50
Litton	106.50	107.50
Std Oil New-Jersey	287.—	288.50

	16 sept.	17 sept.
Union Carbide	192.—	192.—
U. S. Steel	121.50	119.—
Machines Bull	56.—	55.50
Italo-Argentina Cia	21.25	21.50
Sodec	124.50	124.— d
A. E. G.	181.— d	180.—
Farben. Bayer	149.—	149.—
Farbw. Hœchst	165.—	166.—
Mannesmann	165.—	168.—
Siemens	231.—	229.—

PARIS		
Air liquide	374.50	375.—
Aquitaine	638.—	—.—
Cim. Lafarge	—.—	202.—
Citroën	93.50	91.70
Fin. Paris Bas	225.—	224.—
Fr. des Pétr.	220.50	223.—
L'Oréal	1571.—	1575.—
Machines Bull	80.05	80.10
Michelin	1171.—	1173.—
Péchiney	155.—	155.—
Perrier	267.80	264.—
Peugeot	255.30	254.10
Rhône - Poulenc	191.50	189.—
Saint - Gobain	135.70	135.—

LONDRES		
Anglo American	312.—	
Brit. & Am. Tobacco	322.50	
Brit. Petroleum	596.50	
De Beers	207.50	
Electr. & Musical	154.50	
Imp. Chemical	326.—	
Imp. Tobacco	90.—	
Rio Tinto	215.50	
Roan C.M.	273.—	
Shell Transp.	375.—	
Western Hold.	847.50	
Zam. Anglo-Am.	215.—	

FRANCFORT		
A.E.G.	153.50	153.—
Audi NSU	145.—	146.90
Bad. Anilin	131.50	131.10
B.M.W.	163.—	160.10
Daimler	338.—	338.—
Deutsche Bank	303.—	302.10
Dresdner Bank	260.— d	259.—
Farben. Bayer	125.90	126.50
Höchst. Farben	140.40	139.70
Karstadt	329.—	332.—
Kaufhof	230.—	—.—
Mannesmann	140.50	140.50
Siemens	195.—	193.—
Volkswagen	137.—	135.10

Cours communiqués sans engagement par le Crédit suisse

NEW-YORK	16 sept.	17 sept.
Allied Chemical	33-1/8	33
Allumin. Americ.	51-1/2	51-1/2
Am. Smelting	22-3/4	22-1/2
Am. Tel. & Tel.	42-7/8	42-7/8
Anaconda	15	15-3/8
Boeing	15-7/8	15-3/4
Bristol & Myers	63-1/2	65
Burroughs	130	130-1/4
Canadian Pacific	73-1/2	73-3/4
Caterp. Tractor	55-1/8	55
Chrysler	30	30-1/2
Coca-Cola	106-1/2	106-3/4
Colgate Palmolive	48-3/4	48-1/2
Control Data	58-1/4	58-7/8
C.P.C. int.	32	32-5/8
Dow Cheminal	73	72
Du Pont	154	155
Eastman Kodak	85-1/2	85-7/8
Ford Motors	70-1/8	71-3/8
General Electric	63-1/8	63-3/8
General Foods	37-1/4	37-3/4
General Motors	84-3/4	85-3/4
Gillette	43-1/8	43
Goodyear	33-3/4	33-3/4
Gulf Oil	28-1/2	28-1/4
I.B.M.	301	300-3/4
Int. Nickel	32-7/8	32-3/4

	16 sept.	17 sept.
Int. Paper	33-7/8	34-3/8
Int. Tel. & Tel.	56-1/2	56-1/4
Kennecott	31-1/2	31-5/8
Litton	26-3/4	27-1/8
Merck	111	112-1/2
Monsanto	49-3/8	50
Minnesota Mining	120-3/8	119-5/8
Mobil Oil	50-3/8	50-3/4
National Cash	41-1/8	41-3/8
Panam	11	11-1/4
Penn Central	6-1/2	6-3/8
Philip Morris	68-7/8	68-5/8
Polaroïd	102-1/4	102-1/2
Procter Gamble	73	72-3/4
R.C.A.	32-3/8	32-3/8
Royal Dutch	40	39-7/8
Std Oil Calif.	55-1/4	55-3/4
Std Oil New-Jersey	72-1/8	71-3/4
Texaco	32-3/8	32-1/2
T.W.A.	31-3/4	30-1/2
Union Carbide	48-1/4	48-1/2
United Aircraft	31-1/8	31-3/4
U.S. Steel	30-1/8	30-3/8
Westingh. Elec.	91-5/8	93-1/4
Woolworth	52	51-7/8
Xerox	116-3/8	117-3/4

Indice Dow Jones

industrielles	903.11	908.22
chemins de fer	241.59	242.62
services publics	111.01	111.32
volume	10.550.000	11.020.000

Cours communiqués par Emmanuel Deetjen S.A., Lausanne

Billets de banque étrangers
Cours du vendredi 17 septembre 1971

	Achat	Vente
Angleterre (1 £)	9.70	10.—
U.S.A. (1 $)	3.90	4.05
Canada (1 $ can.)	3.85	4.—
Allemagne (100 DM)	116.50	119.50
Autriche (100 sch.)	16.10	16.60
Belgique (100 fr.)	8.05	8.40
Espagne (100 ptas)	5.55	5.90
France (100 fr.)	73.—	76.—
Danemark (100 cr. d.)	53.—	56.—
Hollande (100 fl.)	114.50	117.50
Italie (100 lit.)	—.63	—.66
Norvège (100 cr. n.)	57.—	60.—
Suède (100 cr. s.)	77.—	80.—

Pièces d'or

Suisse (20 fr.)	46.—	50.—
France (20 fr.)	43.—	47.—
Angleterre (1 £)	40.—	44.—
U.S.A. (20 $)	260.—	280.—
Lingots (1 kg)	5325.—	5425.—

Cours communiqués sans engagement par le Crédit suisse

La tendance

NEW-YORK (AP). — Dans un marché ternes, les cours ont dans l'ensemble progressé vendredi.

De l'importance des foires commerciales

Inaugurant à Bâle le Salon international de la technique de laboratoire, de mesure, du génie chimique et de l'automatique en chimie (ILMAC), M. Frédéric P. Walthard, nouveau directeur de la Foire suisse d'échantillons, a relevé l'importance économique des foires internationales, voie sur laquelle s'engage aussi la Foire de Lausanne. Il a notamment déclaré :

« Le progrès scientifique et technologique toujours plus rapide, d'une part, ainsi que l'interdépendance économique croissante et la formation de grands espaces économiques, d'autre part, nous placent plus que jamais devant la tâche ardue de trouver, conformément à ce développement, de nouvelles formes d'orientation et de mises en contact des producteurs et des consommateurs.

» Ainsi que le démontrent les expériences faites jusqu'ici, la Foire internationale spécialisée paraît offrir à cette fin une solution tout à fait valable. Outre cela, il convient naturellement aussi que l'importance croissante de l'orientation d'un large public et du consommateur ne soit pas oubliée. Aussi, une vue d'ensemble, telle qu'elle est offerte par la Foire du printemps, conserve après comme avant, voire même davantage que jusqu'ici, un rôle de première importance. Il s'agira donc principalement à l'avenir de trouver des solutions au moyen desquelles l'exposition générale de printemps et les foires spécialisées toujours plus nombreuses à Bâle s'unissent harmonieusement pour donner, tant sur le plan horizontal que sur le plan vertical, un panorama exhaustif des prestations des différentes branches de l'industrie ou des secteurs économiques.

» Ainsi, l'organisation de l'ILMAC et celle d'autres foires spécialisées dans le domaine de la chimie et de la pharmaceutique, ne se complètent pas seulement réciproquement ; elles préparent également de façon utile la Foire de printemps avec ses présentations plutôt générales et thématiques de cette branche d'exportation universellement connue et si importante pour notre pays. A cela s'ajoute que Bâle, en tant que siège de notre industrie chimique aux relations internationales étendues et en tant que centre important de commerce européen, est tout naturellement prédestiné à être le lieu de l'organisation d'un Salon international ayant le format d'une ILMAC ».

LA SUISSE NE PEUT FAIRE CAVALIER SEUL

Ces remarques complètent celles qu'a faites M. Marc Muret, directeur du Comptoir suisse, à l'ouverture de la Foire d'automne de Lausanne. Cette institution romande va aussi s'engager peu à peu sur une voie nouvelle en ouvrant ses portes à des exposants étrangers, sans rien perdre pour autant de son caractère national. La Suisse, au centre de l'Europe, doit être ouverte au monde. L'interdépendance croissante des économies nationales l'oblige à collaborer, sur le plan industriel aussi, avec de nouveaux partenaires. Elle achète certains de leurs produits industriels (pensons aux automobiles) et leur en vend des siens (horlogerie, machines-outils, instruments de mesure, biens d'équipement industriel). Elle ne peut pas faire cavalier seul, ou alors se condamnerait à la stagnation puis à la décadence. Déjà intégrée de fait à l'Europe et au monde occidental, elle le sera toujours davantage. Si elle veut conserver ses marchés extérieurs, elle doit ouvrir le sien à ses partenaires étrangers. Les Foires de Bâle et de Lausanne peuvent en cette occurence jouer un rôle capital.

René BOVEY

bio 25 88 88

Tous les soirs 20 h 45
Matinées : DIMANCHE : RELACHE
samedi 14 h - lundi 14 h

Admis dès 12 ans en couleurs
v.o. sous-titrée fr.-all.

UN FILM ADMIRABLE DE KENNETH LOACH
GRAND PRIX DES CINÉMAS D'ART ET D'ESSAI

KES

Il ment, il triche et il vole, mais il a appris à survivre. Il ne se soucie de personne sinon de « KES ».
LA CRITIQUE : C'EST DU TRUFFAUT A LA PUISSANCE 2

De mardi à vendredi, tous les jours à 18 h 40
UN CLASSIQUE DU CINÉMA COMIQUE AMÉRICAIN

L'EXTRAVAGANT Mr RUGGLES

CHARLES LAUGHTON dans un film de Leo Mc CAREY.
Un spectacle que les cinéphiles ne devraient pas manquer !

16 ans
v.o. sous-titrée fr.-all.

ARCADES 25 78 78

Tous les soirs, 20 h 30 - Samedi, lundi, mercredi, 15 h
DIMANCHE : RELÂCHE
16 ANS LE PROGRAMME DÉBUTE PAR LE FILM
Un film de ROBERT ALDRICH, d'une puissance dramatique extraordinaire

12 SALOPARDS

AVEC 12 DURS DU CINÉMA MONDIAL
LEE MARVIN, CHARLES BRONSON, ERNEST BORGNINE
JIM BROWN, JOHN CASSAVETES, TELLY SAVALAS...
Un régal pour les amateurs du genre

STUDIO 25 30 00

Tous les soirs, 20 h 30 - Samedi, lundi 14 h 45
16 ANS DIMANCHE : RELÂCHE mercredi 15 h
DAVID NIVEN - LOLA ALBRIGHT - CHRISTINA FERRARE
dans une brillante comédie :

LES ANNÉES FANTASTIQUES

UN FILM D'UNE IRRÉSISTIBLE GAIETÉ !
Le conflit des générations résolu avec humour !

SABATO - LUNEDI Parlato italiano 16 ANS
CHRISTOPHER JONES - R. RICHARDSON

LO SPECCHIO DELLE SPIE

SPIONAGGIO E AZIONE ! Sous-titré français-allemand

APOLLO 25 21 12

3me semaine de succès !
DERNIER JOUR !
A 14 h 45 et 20 h 30
Le film de LOUIS MALLE

LE SOUFFLE AU CŒUR

Avec LÉA MASSARI et BENOIT FERREUX 18 ans
DIMANCHE JEUNE FÉDÉRAL RELACHE

SAMEDI - SABATO 17 h 30 **COLPO ROVENTE**
LUNDI - LUNEDI 1re vision-Nuovo 18 ans

Dès lundi à 15 h et à 20 h 30, chaque jour
1re vision du film prestigieux avec Richard BURTON et Geneviève BUJOLD

ANNE DES 1000 JOURS

Un amour passion qui changea la face du monde. 16 ans

PALACE

Tél. 25 56 66

3me SEMAINE
Le 5me film D'OSWALD KOLLE

TON MARI, CET INCONNU

Tous les soirs 20 h 30 - Samedi, lundi, mercredi 15 h.
Dimanche relâche
18 ans couleurs

REX

18 ANS BRIGADE ANTI-SEXE ✆ 25 55 55

---

yoga
micheline berger ✆ 021/62 32 91
prof. à Fribourg, Neuchâtel, Bulle
mieux se connaître mieux se diriger
mieux se maîtriser être en bonne santé

à Neuchâtel, toujours le JEUDI

Les cours reprennent le 30 septembre

Adresse de la salle : Maison de paroisse, rue Farel 7,(trolleybus No 2 terminus), Serrières.
Heures des cours : débutants : 9 h, 18 h 30 ; avancés : 10 h 15, 17 h 20, 19 h 45.
Première leçon d'essai : Fr. 7.— (participation pratique : prendre collants ou trainings laine ou coton, socquettes, couverture de laine ; en vente Savoie Petitpierre et Magasins sports).
Les cours sont mixtes.
INSCRIPTIONS à cette première leçon : par tél. (021) 62 32 91 ou à la leçon même.
RENSEIGNEMENTS : magasin Cérès-Santé, place des Halles 5.

DETTES

Nous les réglons rapidement, discrètement et maintenant même à des conditions plus favorables. Misez sur un numéro sûr, vous profiterez de notre expérience de longues années.

Bon pour service rapide.

Nom :
Rue :
No post., lieu : F.d.N.

Bolli-Treuhand AG
Technikumstrasse 92
8405 Winterthour
Tél. (052) 22 84 18

INFIRMIÈRES - INFIRMIERS ATTENTION !

La section neuchâteloise de l'Association des Infirmières et Infirmiers Diplômés (ASID) vous avise qu'elle a signé une convention avec la Fédération cantonale neuchâteloise des sociétés de Secours Mutuels (F.C.N.M.) pour les soins donnés à domicile.

Seuls les membres de l'ASID
font
automatiquement
partie de cette convention. Les infirmières et infirmiers diplômés ne faisant pas partie de l'ASID doivent faire une demande personnelle à la F.C.N.M. pour adhérer à ladite convention afin que leurs soins soient reconnus par les caisses.

Pour tout renseignement, s'adresser au Secrétariat de la section, rue Edmond-de-Reynier 20, 2002 Neuchâtel. Tél. (038) 25 14 35.

Le Tigre Royal

FOURRURES

A. Monnier & Fils - Neuchâtel
vous invite à la présentation de sa

COLLECTION AUTOMNE-HIVER 1971-1972

Le défilé aura lieu dans les salons du PALAIS DUPEYROU
le 23 septembre 1971, à 20 h 30 précises

Présentation commentée
par JEAN MARS, de RADIO-LAUSANNE
avec la participation des maisons :

Bally, chaussures - **Chédel,** couture
Hostettler, sonorisation - **Masserey,** tapis
Salon Inès, coiffure - **La Toquade,** bijoux

Le nombre de places étant limité, nous vous prions de retirer les cartes d'entrée au TIGRE ROYAL, 6, rue de l'Hôpital, à Neuchâtel.

Excursions FISCHER

COURSES DU JEUNE FÉDÉRAL

DIMANCHE 19 SEPTEMBRE
SAAS-FEE
Dép. 6 h 30 Fr. 36.50 (AVS : 30.50)

MOLLENDRUZ - VALLÉE DE JOUX
COL DU MARCHAIRUZ
Dép. 13 h 30 Fr. 20.— (AVS : 16.—)

LUNDI 20 SEPTEMBRE
LAC DE SEMPACH, BALDEGG, HALLWIL
Dép. 7 h 30 Fr. 24.50 (AVS : 20.—)

JURA BERNOIS - Col du PASSWANG
Dép. 8 h 30 Fr. 22.— (AVS : 18.—)

Comptoir de Lausanne
Lundi 20, mercredi 22, dimanche 26 septembre
Dép. 8 h Fr. 13.— (AVS : 11.—)

Renseignements et Inscriptions :
Autocars FISCHER
MARIN-NEUCHATEL Tél. 33 25 21

Beau choix de cartes de visite à l'imprimerie de ce journal

Avis à la clientèle

Mon salon de coiffure sera fermé dès le 4 octobre et jusqu'au 21 octobre 1971 pour cause de transformations.

Coiffure Heinz
rue des Moulins 15,
2072 Saint-Blaise.
Tél. 33 17 02.

VOYAGES **WITTWER**

JEUNE FÉDÉRAL

DIMANCHE 19 SEPTEMBRE

COMPTOIR DE LAUSANNE
Dép. 8 h 00 Fr. 13.— (AVS : 11.—)

COL DE LA CROIX
Le nouveau col reliant Villars aux Diablerets, avec autoroute de la Corniche
Dép. 8 h 00 Fr. 23.— (AVS : 18.50)

JURA NEUCHÂTELOIS
Dép. 13 h 30 Fr. 15.50 (AVS : 12.50)

LUNDI 20 SEPTEMBRE

COMPTOIR DE LAUSANNE
Dép. 8 h 00 Fr. 13.— (AVS : 11.—)

ÉVOLÈNE - LES HAUDÈRES AROLLA
Dép. 7 h 00 Fr. 32.— (AVS : 26.—)

LAC DE THOUNE
avec promenade en bateau
Dép. 13 h 30 Fr. 21.— (AVS : 17.50)

LE SOLIAT - MAUBORGET
Dép. 13 h 30 Fr. 13.— (AVS : 10.50)

Inscriptions :
AUTOCARS WITTWER
Neuchâtel, Saint-Honoré 2 ✆ 25 82 82

Corsaire

SCOTCH

Dimanche du Jeûne, RELACHE

Lundi du Jeûne
DANSE dès 20 h 30

BOWLING
Ouvert dimanche et lundi
Fermé mardi

Hôtel Le Verdet, Portalban

Tél. (037) 77 11 04.
La chasse

noisette et civet de chevreuil
(filets de perches).
Se recommande : Mady et Ernest Kohler.

VOYAGES **WITTWER**

FESTIVAL D'OPÉRAS ITALIENS

A LAUSANNE

VENDREDI 15 OCTOBRE
LE BARBIER DE SÉVILLE

SAMEDI 16 OCTOBRE
RIGOLETTO

JEUDI 21 OCTOBRE
LE BAL MASQUÉ

Déplacement en car, Fr. 13.—
Départ du quai du Port à 18 h.
Billet d'entrée à disposition à Fr. 21.—, 24.—, 26.—

Inscriptions - Réservations :
AUTOCARS WITTWER
Neuchâtel, Saint-Honoré 2 ✆ 25 82 82

Samedi soir et dimanche

Hôtel du Vaisseau Petit-Cortaillod

Civet de chevreuil à la mode du patron.
Filets de perches au beurre.
Prière de réserver. Tél. 42 10 92.

VOYAGES **WITTWER**

VACANCES-SÉJOURS

RIVA (13 jours)	à partir de Fr. 410.—	27 sept.-9 oct.
RIVA (6 jours)	à partir de Fr. 250.—	27 sept.-2 oct. 4-9 octobre
LUGANO	à partir de Fr. 230.—	11-16 octobre

Programmes : Inscriptions : **WITTWER CARS**
2, rue Saint-Honoré, Neuchâtel - Tél. (038) 25 82 82

Restaurant de l'avenue de la Gare
Tél. 25 40 98 - Neuchâtel - Chez Riquet

BAR LE MAMBO

On prend encore quelques pensionnaires

Fr. 4.— Cuisine soignée - Service rapide. Service compris par abonnement.

DOM Mariages

UNE VIE A DEUX N'EST-CE PAS MERVEILLEUX ?

De partager ses joies et ses peines, d'avoir enfin une raison de vivre ! Venez nous trouver et nous vous aiderons à découvrir cet être qui rendra votre avenir meilleur.
Discrétion - Sélection - Choix.
Renseignements par téléphone et consultations gratuites sans engagement. Sur rendez-vous.
Neuchâtel : 41, rue Louis-d'Orléans - Tél. 25 49 19.
Bâle - Berne - Fribourg - Genève - Lausanne - Lugano - Sion - Saint-Gall - Zurich.

---

gastronomie

société des cafetiers
hôteliers et restaurateurs

Hôtel du Bevaix ✆ 46 13 65

Filets de perches
ENTRECÔTE
TOURNEDOS
Filets mignons
Réservez vos tables

HÔTEL DU MARCHÉ
PLACE DES HALLES
NEUCHATEL
Tél. 24 65 98
Fermeture hebdomadaire le dimanche - Lundi fermé

SPÉCIALITÉS DE SAISON :
Fondue neuchâteloise
Filets de perches au beurre
Civet de chevreuil
Côtelettes et médaillons de chevreuil à la vigneronne
Steak au gros poivre

RESTAURANT SAINT-HONORÉ
NEUCHATEL
✆ (038) 25 95 95

Ouverture de la chasse
Civet de chevreuil chasseur
Civet de lièvre forestière
Médaillons de chevreuil Baden-Baden
Râble de lièvre Grand-Veneur
Selle de chevreuil Belle-Fruitière
Cailles à la Nesselrode
Perdreau sur croûton
Faisan rôti à la Volière
Cuisses de grenouilles

La selle de chevreuil fruitière
Le civet de lièvre « à notre façon »

Beau-Rivage Neuchâtel

E. DROZ-MORARD ✆ 25 47 65

Restaurant de L'ÉCLUSE
Quilles automatiques P
Mme B. Muller ✆ 25 06 00

Dimanche 19 septembre
Lundi 20 septembre
Jeûne fédéral FERMÉ

RESTAURANT
LE «JORAN»
SERRIÈRES
Famille Michel Pianaro
Tél. 25 37 92

SES SPÉCIALITÉS :
Filets de perches
Entrecôte aux morilles
Jambon aux morilles
L'assiette du jour
Nos spécialités à la carte
SALLES POUR BANQUETS

Restaurant de la Grappe
La Coudre Neuchâtel
L. MARINI
Tél. 33 26 26

Dimanche et lundi :
SPÉCIALITÉS ITALIENNES
Il est prudent de réserver

Le Pavillon des Falaises

Filets de perches sauce neuchâteloise
A. MONTANDON Tél. 25 84 98

HÔTEL - RESTAURANT - BAR
AUX XIII CANTONS
PESEUX
Tél. (038) 31 55 98

Venez goûter aux plaisirs de la cuisine française !
La terrine de canard Périgourdine
L'omelette à la Savoyarde
Filet steak au poivre flambé
Entrecôte à la Bordelaise
Steak de veau Love-Love
L'escalope de veau Provençale
Côte de porc à l'ail

Banquets - Mariages - Assemblées de sociétés jusqu'à 100 personnes

---

AUBERGE DU GRAND PIN PESEUX

OUVERTURE de la CHASSE

Réservez votre table Tél. (038) 31 77 07

RESTAURANT **Le Jura**
Tél. 25 14 10
Famille Alex RIESEN

Lièvres (râble)
Chevreuil
LA CHASSE
Civet
Médaillons

NEUCHÂTEL
Les Halles
Tél. 25 20 13

Toute la chasse
Notre MENU des ROUTIERS...
... un succès !

HÔTEL DE LA GARE MONTMOLLIN

Tél. 038 31 11 96
Fam. B. Despont-Wetter

Chambres confortables
Restauration soignée
Terrasse panoramique
Rôtisserie

GRILLADE AU FEU DE BOIS
Le rôti de porc à la broche - Le steak de veau farci - La côte de bœuf - Ses spécialités de la chasse

---

AVANT ET APRÈS LE SPECTACLE : LE RICHELIEU ★ BOWLING ★ LE CORSAIRE-DANCING 21 - 2 H.

ACTUALITÉ SUISSE ET ROMANDE

ASSEMBLÉE GÉNÉRALE DU VORORT À ZURICH

Plaidoyer pour une coopération accrue entre l'économie suisse et les missions à l'étranger

ZURICH (ATS). — Prenant la parole devant l'assemblée générale annuelle de l'Union suisse du commerce et de l'industrie (Vorort), réunie vendredi à Zurich, M. Pierre Dupont, ambassadeur de Suisse à Paris, a évoqué les divers problèmes actuels de l'économie suisse, ainsi que le rôle des missions diplomatiques de notre pays à l'étranger.

M. Dupont a, tout d'abord, retracé l'évolution de l'économie suisse face aux problèmes auxquels elle se trouve confrontée. Partant des restrictions concernant la main-d'œuvre étrangère, qui ont eu pour conséquence directe de pousser les entreprises à moderniser et à rationaliser autant que faire se peut (selon les estimations, les investissements intérieurs bruts réalisés en 1970 se montent à près de 25 milliards de francs), l'orateur a souligné le rôle important de la Suisse face au Marché commun dont elle est le deuxième client après les Etats-Unis. Il a rappelé à ce propos que les importations suisses en provenance de la CEE ont atteint 16,3 milliards de francs en 1970, soit près de 60 pour cent de l'ensemble de nos importations, alors que les exportations suisses à destination des pays membres de la CEE ne se sont élevées qu'à 8,3 milliards de francs, ce qui représente, pour notre pays, un déficit de 8 milliards de francs de cette balance commerciale, déficit nullement couvert par la balance des revenus auprès de la CEE.

LA SUISSE ET LA CEE

Près de la CEE d'autre part, l'exportation de capitaux suisses vers la CEE a atteint, en 1968, 3,5 milliards de francs tandis que la part de la CEE dans le total des biens suisses à l'étranger (estimés en 1968 à 122 milliards) a oscillé entre 30 et 37 milliards de francs soit entre 25 et 30 pour cent. M. Dupont a rappelé à cette occasion que l'établissement d'un libre-échange industriel allant de pair avec l'élargissement de la communauté serait conforme aux conceptions helvétiques. En dépit des difficultés à surmonter et du caractère ardu des négociations qui s'ouvriront, semble-t-il, l'automne prochain, l'ambassadeur est convaincu de la nécessité pour la Suisse de conclure avec le Marché commun un accord aussi large que possible.

Développant ensuite quelques réflexions sur les rapports qui unissent, ou pourraient mieux unir les milieux de l'économie suisse et nos missions diplomatiques à l'étranger, M. Dupont s'est déclaré convaincu que les uns et les autres doivent avoir comme primordial soucis d'assurer à l'extérieur la présence suisse la plus valable possible, ainsi qu'une défense efficace des intérêts suisses à l'étranger.

INTENSIFIER LES RAPPORTS

Il s'agirait, en premier lieu, d'intensifier les rapports entre les responsables et l'économie et des missions suisses. Les voyages en Suisse de diplomates et les passages à l'étranger des industriels, des hommes d'affaires et des banquiers de notre pays devraient susciter des prises de contact plus fréquentes et approfondies. Ces rencontres permettraient de confronter les besoins existants et les possibilités offertes.

L'orateur a indiqué que les relations personnelles établies par les exportateurs suisses avec les missions suisses auraient, dans de nombreux cas déjà, permis de trouver les voies et les moyens de résoudre certaines difficultés.

Pour lui, ces contacts ont aussi une valeur didactique. Ils permettent de mieux juger des problèmes présents et futurs et de soutenir les intérêts suisses en pleine connaissance de cause. Enfin, a-t-il ajoué, il conviendrait de rationaliser l'information par l'établissement de schémas de questions prioritaires intéressant les milieux économiques. Ce procédé aurait pour avantage d'accroître l'efficacité des missions dans ces domaines malgré les effectifs réduits dont elles disposent un général.

FAIBLE PARTICIPATION EN FRANCE

En ce qui concerne le marché français, l'ambassadeur de Suisse à Paris a déploré la faible participation de notre pays aux traditionnelles grandes foires commerciales françaises, comme celles de Paris ou de Lyon. Ainsi, la coordination des efforts communs devrait s'étendre à chaque grande manifestation culturelle considérée comme une possibilité de présenter les multiples aspects de l'activité nationale, de refléter l'image la plus vivante et la plus attrayante que possible des réalités suisses. Il a, pour conclure, insisté sur la nécessité d'une coopération plus intense face à l'évolution de la conjoncture actuelle.

Zurich, 19 septembre 1946: Churchill prononçait son discours historique

BERNE, (ATS). — Dans ses bulletins radio de 12 h. 45 et de 19 h. 15, le 19 septembre 1946, l'Agence télégraphique suisse précisait les circonstances dans lesquelles Winston Churchill a prononcé son discours historique.

« M. Churchill, déclarait le bulletin de midi, a été reçu ce matin à 10 heures à l'hôtel de ville de Zurich par les autorités zuricoises. Cette cérémonie s'est déroulée en présence des représentants du gouvernement cantonal et du conseil municipal, l'ancien conseiller fédéral Wetter, les députés zuricois aux Chambres, les délégués des communes du canton et des gouvernements cantonaux voisins, les députés au Grand conseil et les membres du Conseil municipal de la ville. L'hôte a été salué au nom du peuple et des autorités par le président du Conseil d'Etat Streuli (réd. le futur conseiller fédéral). M. Churchill a répondu en exprimant sa vive gratitude pour les témoignages de sympathie du peuple suisse.

« Puis M. Churchill s'est rendu à l'université où il a prononcé un important discours adressé à la jeunesse universitaire du monde entier ».

HOMMAGE A LA SUISSE

« L'ancien premier britannique s'est rendu ensuite sur la place de la cathédrale, au milieu d'une foule immense qui ne lui a pas ménagé ses ovations. Il a remercié le gouvernement et le peuple zuricois pour leur accueil si cordial et, s'adressant à a foule, a fait l'éloge des institutions suisses. Vous autres Suisses, dit-il notamment, vous avez su résoudre bien des problèmes auxquels d'autres se sont heurtés sans pouvoir en avoir raison..

Par votre Croix-Rouge, vous avez montré toute la profondeur de vos sentiments humanitaires. Malgré vos cantons, vous avez su réaliser votre unité. La politique, en ce pays, constitue un devoir civique et non pas une question de pouvoir. Que Dieu protège la Suisse, a conclu l'orateur, aujourd'hui et dans tous les temps.

Puis Churchill s'est rendu en compagnie de sa fille Mary au Zunfthaus zur Meise, où il a été l'hôte à dîner du gouvernement zuricois ».

Le passage essentiel du discours prononcé par Winston Churchill

BERNE, (ATS). — Voici le passage essentiel du discours prononcé par Winston Churchill le 19 septembre 1946 à l'Université de Zurich :

« Ce noble continent est le foyer des grandes races ancestrales de l'Occident. Il est la source de la foi et de l'éthique chrétiennes. Il est le berceau de la civilisation occidentale. Et pourtant, c'est de l'Europe que sont issues toutes les terribles querelles nationalistes qui, par deux fois dans le temps de nos vies, sont venues briser la paix et obscurcir l'avenir de toute l'humanité !

« Quel est donc le sort misérable auquel l'Europe se voit réduite ? Quelques-uns des petits Etats ont certes réussi à se relever, mais sur de vastes territoires des masses tremblantes d'êtres humains tourmentés et angoissés, affamés, rongés de soucis et se sentant perdus ouvrent des yeux agrandis sur les ruines de leurs villes et de leurs foyers, et scrutent le sombre horizon, cherchant d'où vont venir les nouveaux périls, la tyrannie ou la terreur.

Parmi les vainqueurs, une « Babel » de voix confuses. Parmi les vaincus le morne silence du désespoir. N'était la générosité des Etats-Unis, qui ont compris désormais que la ruine et la mise en esclavage de l'Europe sceller aient aussi leur propre destin, les temps sombres du Moyen âge seraient revenus parmi nous, avec toute leur cruauté et leur misère. Ils peuvent encore revenir.

« Et pourtant, dans le même temps, il existe un remède qui, s'il était adopté partout et spontanément, transformerait comme par miracle toute la scène, et ferait de l'Europe, en peu d'années, une terre aussi libre et heureuse que celle de la Suisse d'aujourd'hui.

« Quel est donc ce remède souverain ? C'est de réformer la famille européenne, dans toute la mesure où nous le pouvons encore, et de l'assurer d'une structure à l'abri de laquelle elle puisse vivre en paix et en sécurité. Nous devons construire une sorte d'Etats-Unis d'Europe. Ainsi seulement, des centaines de millions de travailleurs seront capables de retrouver les simples joies et les espoirs qui rendent la vie digne d'être vécue ».

Revue allemande interdite en Suisse

BERNE, (ATS). — Le numéro 38 de la revue allemande « Aktuelle Woche » a été interdit de vente en Suisse après avoir paru dans tous les kiosques pendant deux jours. Un appel téléphonique avait averti le procureur de la Confédération qu'une « scène pornographique » ornait l'avant-dernière page. A ce moment-là, le ministère public ne possédait pas encore d'exemplaire du numéro incriminé. Mais entretemps, les agences qui distribuent ce magazine l'avaient de leur propre gré retiré de la vente.

SUITE Blocage des prix et des salaires

M. Junod a déclaré vendredi devant l'assemblée des délégués du Vorort à Zurich que les employeurs pourraient renoncer à toute augmentation de prix sur le marché suisse pendant une période déterminée, « disons une année ». Par ailleurs, les salariés devraient pour leur part être prêts à renoncer également pendant cette période à toute demande de relèvement des salaires qui dépasserait l'augmentation de la productivité de leur employeur.

TRAVAIL PLUS ASSIDU

M. Junod a également lancé un appel à un travail plus assidu, dans le but d'accroître la productivité. « Dans toutes les branches du commerce et de l'industrie, dans le secteur tertiaire et dans les services publics, les quelque trois millions d'employeurs, d'employés et d'ouvriers devraient accomplir entre deux et quatre heures de travail supplémentaires par semaine. On pourrait ainsi gagner chaque jour 1,2 à 2,4 millions d'heures de travail. Ce temps de travail supplémentaire serait payé selon les dispositions des tarifs correspondants et accroîtrait de manière analogue le revenu des salariés, de sorte que leur standard de vie ne subirait pas de modification.

Car, faute de forces de travail suffisantes, la capacité de production n'est pas exploitée comme elle pourrait l'être. En augmentant le travail, on augmenterait la production et les prix baisseraient, ce qui améliorerait la compétitivité ».

UNE CONVENTION

M. Junod considère ce blocage général des prix et des salaires comme une convention entre les partenaires sociaux. Au contraire d'un blocage décrété par l'Etat, mesure qu'on refuse, cette solution aurait l'avantage d'être flexible justement parce qu'elle repose sur une approbation bilatérale. « A cet égard, la question se pose », a poursuivi M. Junod, « de savoir si nos autorités ne seraient pas bien inspirées d'encourager davantage des initiatives préconisant une coopération entre groupes économiques ou au sein de ceux-ci — à peu près comme le « gentlemen's agreement » entre la Banque nationale et l'association des banquiers — et de créer les bases légales pour faire de cette coopération une obligation générale.

PAS NOUVEAU

« Tout cela, je le sais bien, n'est pas nouveau », a déclaré M. Junod. « De telles propositions ont déjà été faites à plusieurs reprises. On les a considérées comme ridicules : les expériences étrangères et les théories économiques ont apporté des arguments apparemment convaincants à leurs adversaires ». Mais M. Junod s'en tiendra à ses propositions. Ce n'est pas seulement la stabilité de notre économie qui est en cause, mais également, et encore davantage, la responsabilité de l'homme en tant que membre de la communauté.

LES TRAVAILLEURS ÉTRANGERS

De son côté, le conseiller fédéral Brugger a également traité dans son allocution du problème des travailleurs étrangers ; l'orateur a indiqué que les autorités fédérales sont actuellement soumises à de multiples pressions, tant du côté des employeurs, que de la population et enfin de l'Etat italien. Il a, toutefois, engagé les responsables de notre économie à s'en tenir strictement à la ligne de conduite définie par les autorités, notamment en ce qui concerne la troisième initiative relative à la limitation du nombre des travailleurs étrangers en Suisse, initiative prévoyant un contingent maximum de 500.000 personnes.

INTÉGRATION EUROPÉENNE

Evoquant la question de l'intégration européenne, M. Brugger a dit que les négociations menées jusqu'ici ont donné des résultats satisfaisants. Ainsi, l'établissement d'une zone élargie de libre-échange est, dans son principe, considérée comme une mesure avantageuse. Il ne faut, cependant, pas oublier, a-t-il précisé, que les négociations à ce sujet n'ont pas encore commencé et qu'il faudra, en la matière, compter avec chacun des Etats membres du Marché commun.

ARTICLES CONJONCTURELS

Parlant ensuite des articles conjoncturels, le chef du département fédéral de l'économie publique a insisté sur le fait qu'il ne saurait s'agir d'entamer la liberté de l'économie, mais bien plutôt de lutter enfin efficacement contre les phénomènes inflationnistes. Le maintien de l'idée de libre commerce dans l'opinion publique dépendra uniquement de la manière dont l'Etat et l'économie collaboreront pour se rendre maîtres de l'inflation.

M. Brugger a exhorté les dirigeants de notre économie et de notre industrie à faire tout ce qui est en leur pouvoir pour contribuer à l'élaboration rapide d'une solution qui satisfasse aux besoins de tous les partenaires sociaux.

L'intérêt général est en jeu

Ceux qui niaient le sens de la responsabilité du monde des affaires devront réviser leur jugement.

C'est le moment pour la concertation de faire ses preuves, pour un libéralisme responsable de s'affirmer comme le plus efficace.

L'inflation entraîne un mal général, qui frappe les plus modestes, les retraités, les démunis. L'inflation entraîne une course aux réajustements, aux charges publiques. L'inflation vide la santé économique de l'intérieur. L'inflation crée une atmosphère générale débilitante. Il y a ce que la concertation internationale peut entreprendre et ce que nous devons faire nous-mêmes, à l'intérieur. C'est la solution proposée par M. Junod. A ce réveil des hauts responsables du monde patronal, devrait répondre la bonne volonté des responsables syndicaux, l'appui de tous les partis. Trêve aussi à la surenchère électorale. C'est, réellement, indiscutablement, l'intérêt général qui est en jeu.

J. E.

Initiative pour la participation : 162.052 signatures valables

BERNE, (ATS). — La chancellerie fédérale dans un communiqué constate que l'initiative populaire pour la participation des travailleurs, déposée le 25 août, a abouti, 162.052 signatures ayant été déclarées valables sur les 162.118 signatures recueillies.

SUITE 25me anniversaire de l'appel de Zurich

On notait aussi la présence de M. Sigismund von Braun, secrétaire d'Etat au ministère des affaires étrangères d'Allemagne fédérale, M. Mario Pedini, sous-secrétaire d'Etat au ministère des affaires étrangères de la République italienne, qui parvinrent un peu avant 11 heures au « Muensterhof », accompagnés des conseillers fédéraux Celio, Graber et Brugger. Le petit-fils de Winston Churchill (fils de Randolph Churchill, qui est décédé) et le gendre du grand homme d'Etat, M. Duncan Sandys, avaient pris place parmi les invités. Le Conseil d'Etat zuricois, in corpore, était présent.

INCIDENT

Une vingtaine de manifestants, appartenant à des groupes de gauche, ont perturbé le début de la cérémonie en criant « Eins zwei drei, Irland frei », mais la police est rapidement intervenue et les a expulsés. Cependant, il n'y a eu aucune arrestation. De nombreux agents en civil et en uniforme surveillaient les alentours de l'église.

LE DISCOURS DE M. HEATH

Prenant la parole le premier, M. Heath, premier ministre britannique, a déclaré notamment que l'association intime de la France et de l'Allemagne est devenue le fondement de la Communauté. Un développement capital est en cours : « Nous attendons l'adhésion de la Grande-Bretagne avec trois autres nations à la Communauté dans un nouvel élan vers la création d'une unité plus complète des membres de la famille européenne ».

OBJECTIFS

Tel est l'héritage laissé par Churchill qui avait annoncé et préparé cette évolution. Parlant des Etats-Unis, l'homme d'Etat britannique a souligné que Washington a toujours considéré l'Europe non pas comme un concurrent mais comme un partenaire qui est à même d'offrir au monde beaucoup plus que ne l'est une Europe restée faible et divisée ».

En raison de l'évolution survenue, la Grande-Bretagne a entrevu beaucoup plus clairement l'importance de son rôle en Europe. Une politique étrangère commune, une coopération accrue sur le plan de la défense, « une voix unique en matière de commerce et de paiements internationaux » : tels sont quelques-uns des objectifs de l'Europe élargie. En matière monétaire, il faudra créer un nouveau système permettant d'éviter les tensions et les troubles. Evoquant la proposition qui a été faite en vue de réunir les chefs d'Etat et les chefs de gouvernement des membres et des membres éventuels de la Communauté, le premier ministre britannique a souligné que de telles rencontres seraient très utiles, « afin d'examiner la voie qu'empruntera l'Europe ».

M. Maurice Schumann a déclaré de son côté que Churchill avait su préparer l'avenir tout en faisant face au présent. A leur tour, MM. von Braun et Pedini ont évoqué le fameux discours et les répercussions historiques qu'il devait avoir. Chaque orateur s'est exprimé dans sa langue, sauf M. Celio qui a prononcé son allocution en allemand.

BANQUET

Après la cérémonie, les invités ont quitté la place du Muensterhof pour se rendre au « Muraltengut » où les autorités zuricoises avaient convié leurs hôtes à un banquet. A cette occasion, le président du Conseil d'Etat, M. Mossdorf, a porté un toast à l'unification de l'Europe. Le premier ministre britannique lui a répondu en des termes chaleureux et teintés d'humour. M. Olivier Reverdin, et M. Lujo Toncic-Sonrinj, respectivement président et secrétaire général de l'assemblée du Conseil de l'Europe, étaient également parmi les invités.

GENEVE

M. William Frei, ambassadeur de Suisse en Bolivie, a signé à La Paz, un accord aux termes duquel le projet d'élevage mis en chantier par les deux pays en 1969 dans le bas pays bolivien sera poursuivi et élargi.

SUITE Réaction de l'Union syndicale

Complétant sa première réaction à l'appel lancé par le président du Vorort en faveur d'un blocage des prix et des salaires et d'une prolongation de la durée du travail, l'Union syndicale suisse (USS) a publié dans l'après-midi une prise de position selon laquelle un blocage des salaires aggraverait les tensions sociales. Pour l'USS, l'idée que les riches et les pauvres doivent faire le même sacrifice, exprimé en pour cent de leur revenu, est trop absurde pour être réalisable.

Cette nouvelle réaction, publiée vendredi par la Correspondance syndicale suisse (CSS), a la teneur suivante :

« Les décisions prises par le président Nixon le 15 août ont provoqué de l'incertitude dans la plupart des pays industriels. L'Union suisse du commerce et de l'industrie (Vorort) figure parmi les groupements industriels et patronaux qui ont réagi avec une grande nervosité.

Au cours de la semaine qui a suivi le 15 août, le Vorort a proposé au Conseil fédéral de créer deux marchés des devises et d'introduire le contrôle des devises, ce qui n'aurait guère contribué à consolider la position du marché financier suisse. Bien au contraire. La proposition, d'inspiration protectionniste, était dictée par les intérêts de l'industrie d'exportation. Elle visait à permettre aux exportateurs de changer le produit de leurs encaissements à l'étranger en francs suisses à un cours surelevé.

Les importateurs auraient été contraints de prendre en charge ces dollars chers pour payer leurs achats à l'extérieur. De cette manière, marché intérieur et consommateurs auraient été contraints de subventionner indirectement les exportations.

Le 17 septembre, le même Vorort a proposé de bloquer les prix et les salaires, d'allonger la durée du travail — les augmentations de salaire n'étant autorisées que dans les limites de l'accroissement de la productivité (ce qui ne permettrait même pas, aujourd'hui, de compenser entièrement le renchérissement).

Cette proposition procède de la même nervosité, de la même propension à la panique qu'il y a un mois. C'est pourquoi l'Union syndicale a immédiatement réagi. Toute menace de panique doit être étouffée dans l'œuf.

Cette fois cependant la conception du Vorort, tout en restant au fond la même, est formulée plus habilement. Le pays tout entier doit être tondu pour préserver l'industrie d'exportation de toute difficulté.

S'il n'est pas contestable que certaines entreprises sont dans une situation difficile, cela ne veut pas dire que l'économie suisse dans son ensemble soit menacée. D'ailleurs, les difficultés qu'affrontent quelques maisons horlogères fortement orientées vers le marché américain ne sont pas dues au premier chef aux récentes mesures américaines, mais à un recul de la demande qui a commencé il y a un an environ.

Même quelque peu camouflé, un blocage des salaires aggraverait immédiatement les tensions sociales. La Suisse ne serait pas le premier pays à faire cette expérience. L'idée que les riches et les pauvres doivent faire le même sacrifice, exprimé en pour cent de leur revenu, est trop absurde pour être réalisable. Mme le président Nixon, qui se trouvait pourtant dans une toute autre situation, en est convenu. Il a limité la congélation des salaires à 90 jours, alors que le Vorort propose de la maintenir pendant un an.

SITUATION MOINS DRAMATIQUE QU'ELLE APPARAIT

Mais fort heureusement, la situation est loin d'être aussi dramatique qu'elle apparaît à certains membres du Vorort. La bourse, qui n'est pas toujours un haut lieu de la raison, a réagi sans nervosité aux mesures de Nixon. Elle a encore le sens des différences. Les cours des actions des grandes entreprises qui sont abondamment représentées au sein du Vorort n'éveillent pas le sentiment d'une situation précaire.

L'avenir ne nous en inspire pas moins certains soucis, moins à cause des mesures américaines que du comportement du Vorort, tant il est vrai que la nervosité d'une puissante organisation, son incapacité à analyser avec sang-froid les événements, peuvent être préjudiciables à l'économie nationale. On peut se demander ce qu'il adviendrait si l'on était vraiment confronté avec une situation grave.

C'est sans plaisir que l'Union syndicale s'oppose, pour la seconde fois en un mois, au Vorort. Mais nous n'aurions pas assumé nos responsabilités si nous ne l'avions pas fait ».

MANPOWER c'est pour vous la possibilité de toucher le 80 % de votre salaire en cas de maladie. Appelez à Neuchâtel le No 24 76 76.

« La Suisse est-elle une vieille barbe ? »

« La Suisse est-elle réellement une vieille barbe ? » telle est la question que pose un journaliste du quotidien londonien « Evening Standard ». Pour beaucoup, la Suisse est synonyme de propreté clinique, de fromage, chocolat, banques ou sports d'hiver, mais tout ceci constate l'« Evening Standard » est un euphémisme, au vu des divertissements offerts chez les Helvètes.

Et le journaliste d'ajouter que l'on peut bien sûr voyager deux fois plus loin partout ailleurs, mais pas aussi bien qu'en Suisse, et ceci sans parler du paysage beau à vous couper le souffle, de la bonne nourriture (particulièrement les truites et la fondue et de l'excellent vin). Malheureusement, ajoute-t-il encore, le vin destiné à l'exportation est trop cher.

APPARENTEMENT AVEC LE PARTI DU TRAVAIL

Le parti socialiste suisse désavoue sa section de Genève

BERNE, (ATS). — Le parti socialiste suisse a présenté, vendredi, au cours d'une conférence de presse, organisée à Berne, sa position concernant l'article constitutionnel sur l'« AVS », l'article constitutionnel relatif à la formation et à la recherche et le projet de loi sur l'aménagement du territoire. Le président du parti socialiste suisse, M. Arthur Schmid, devait souligner qu'il y avait déjà quelques années que le parti socialiste n'avait plus organisé de conférences de presse et que c'est par hasard que celle de vendredi ait été organisée quelque six semaines avant les élections du Conseil national, question qui n'a, d'ailleurs, pas été traitée.

LE CAS GENEVOIS

Pour les prochaines élections du Conseil national, le parti socialiste genevois a décidé d'apparenter sa liste avec celle du parti du travail. Pour l'élection des conseillers aux Etats, une liste commune est présentée par les deux partis genevois de gauche, portant la candidature du socialiste Willy Donzé, conseiller d'Etat.

Au cours de la conférence de presse, M. Arthur Schmid, président, a fait savoir que le parti socialiste suisse désavoue sa section de Genève. Selon lui, le système de l'apparentement fausse la volonté du citoyen. D'autre part, M. Schmid a tenu à souligner que l'attitude du parti du travail était fondamentalement différente de celle du parti socialiste, basée sur un socialisme démocratique.

ARTICLE SUR L'AVS

Le conseiller national Richard Mueller a fait remarquer que le parti socialiste est d'avis que les rentes de l'AVS ne devraient pas seulement suivre l'évolution du pouvoir d'achat, mais également l'évolution des revenus. En outre, il s'est élevé contre le rapport prévu pour les cotisations de 1 : 1 entre travailleurs et employeurs et a rappelé que l'initiative socialiste réclamait un rapport allant jusqu'à 2 : 1 entre employeurs et travailleurs. Un succès a déjà été enregistré en ce sens que la « clause d'équilibre » a été supprimée du projet, comme les socialistes le demandaient.

Mme Elisabeth MichelAlder, de Zurich, a ensuite présenté la conception du parti en ce qui concerne la formation et la recherche. Le parti socialiste est favorable à un contre-projet opposé à l'initiative sur la coordination scolaire. Cependant, on ne peut pas encore élaborer une conception définitive et détaillée. Aussi, l'article constitutionnel sur la formation et la recherche doit-il rester « ouvert ». Mentionnons, en outre, que le parti se prononce pour l'interdiction de toute discrimination et pour une délimitation verticale des compétences entre la Confédération et les cantons.

AMÉNAGEMENT DU TERRITOIRE

Comme M. Thomas Guggenheim devait le souligner, le parti socialiste suisse trouve que le projet de loi sur l'aménagement du territoire n'est pas acceptable. Il est d'avis que le projet est insuffisamment au point et que la formulation proposée est de nature à enrichir les propriétaires fonciers au détriment de la collectivité encore davantage qu'auparavant.

Accueil de réfugiés handicapés dans notre pays

BERNE, (ATS). — Le Conseil fédéral avait décidé le 18 janvier 1970 d'accueillir dans notre pays, au cours des années 1970, 1971, et 1972, un certain nombre de réfugiés âgés, malades ou socialement handicapés en provenance de divers pays où le premier asile leur avait été accordé. Conformément à ce programme d'entraide, c'est le vendredi 24 septembre prochain, dans la matinée, que 57 réfugiés choisis dans des camps italiens arriveront en Suisse en provenance de Rome.

LE SAUVETAGE DES RÉFUGIÉS DU BENGALE

Le fondateur de « Terre des hommes » entreprend une grève de la faim

LAUSANNE, (ATS). — M. Edmond Kaiser, le fondateur de « Terre des hommes », a commencé le 16 septembre, à Lausanne, une grève de la faim qui, comme il l'a déclaré dans une lettre qu'il a fait parvenir au conseiller fédéral Pierre Graber, ne cessera qu'avec les premiers résultats de la mise en œuvre d'un dispositif de sauvetage immédiat et sûr pour les réfugiés du Bengale.

« CHANTAGE »

Dans sa lettre, à laquelle il a joint sept exemplaires de deux magazines traitant du problème des réfugiés bengalis, M. Kaiser prend à partie les pays riches qui n'ont rien voulu entreprendre pour sauver les milliers de réfugiés pakistanais qui meurent chaque jour en Inde. M. Kaiser invoque, dans sa requête au chef du département politique fédéral, le fait que « le Conseil fédéral qui a, le 7 septembre 1970, cédé en quelques heures au chantage de pirates pour sauver 155 personnes, ne saurait manquer de répondre favorablement à cette proposition de sauver, en quelques jours, tout un peuple ». Le fondateur de « Terre des hommes » poursuit en ces termes : « A la clarté de la vocation de respect et d'amour du prochain qu'a choisie la Suisse, je suis certain que votre humanité, votre attachement à la justice et votre éloquente ferveur vaudront à votre travail de contribuer à sauver ces millions de martyrs ». M. Kaiser déclare, d'autre part, que sa grève de la faim ne cessera qu'avec l'arrivée, sur notre sol, d'un premier avion rempli de réfugiés ainsi sauvés, choisis parmi les plus malheureux, la priorité étant offerte à des enfants abandonnés ou orphelins.

Rappelons qu'au retour de son voyage d'information après le début des incidents indo-pakistanais, M. Kaiser avait déjà fait appel aux autorités fédérales pour leur demander d'accueillir en Suisse un grand nombre d'enfants réfugiés.

Le chef du département politique fédéral se trouvant actuellement à Zurich à l'occasion de la fête commémorative du discours de Churchill, il ne pourra prendre connaissance de la lettre de M. Kaiser que lundi, annonce-t-on au palais fédéral.

SUISSE ALÉMANIQUE

Vagon en flammes à Lucerne : pas de blessé

(c) Un accident qui aurait pu avoir de graves conséquences, a eu pour théâtre la gare centrale de Lucerne, où un vagon a pris feu. Le train en question, qui venait de quitter la station de Meggen, était heureusement vide, de telle sorte qu'il n'y a pas de blessés à déplorer. Les responsables ont dû faire preuve de beaucoup de rapidité, afin d'éviter que le feu ne se communique à tout le convoi. Pour éviter que les lignes à haute tension ne fondent sous l'effet de la chaleur, le vagon, tiré par une draisine, a été transporté d'une voie à l'autre. Aucune bouche d'eau n'étant à disposition dans les alentours, il a fallu faire appel aux pompiers et à leur camion citerne. Le vagon de seconde classe a été calciné. Les trains ont subi des retards variant entre 20 et 25 minutes. Une enquête est en cours.

HÔTEL DES PLATANES
2025 Chez-le-Bart

Nous vous proposons :

Civet de chamois chasseur

Selle de chamois Belle Fruitière

Noisette de chamois Saint-Hubert

ainsi que nos spécialités de

Chevreuil - Lièvre Marcassin

✆ 55 29 29

Brandt et Brejnev poursuivent leurs entretiens dans le plus grand secret

MOSCOU (AP)-AFP). — Le chancelier Brandt et M. Brejnev ont procédé vendredi à des échanges d'opinions détaillés sur les problèmes qui les intéressent. Malgré le sérieux de la réunion les deux hommes d'Etat se sont laissés séduire par les charmes de la station balnéaire d'Oreanda près de Yalta.

Avant leur premier entretien de la matinée les deux hommes se sont baignés dans la mer Noire, au pied des villas de vacances réservées aux dignitaires du régime et à leur hôtes.

CROISIÈRE

Le chancelier et le secrétaire général du P.C. soviétique devaient reprendre leur entretien dans l'après-midi au cours d'une croisière sur la mer Noire.

L'agence Tass, dans une dépêche de Yalta, a déclaré que MM. Brandt et Brejnev se sont entretenus de « questions portant sur les relations entre l'Union soviétique et la République fédérale d'Allemagne, de même que des problèmes internationaux d'intérêt mutuel, particulièrement des questions concernant le renforcement de la sécurité européenne ».

De toute évidence, il aura été question du projet soviétique de conférence sur la sécurité européenne. A Bonn le chancelier s'était déclaré intéressé de savoir quels sujets les Soviétiques voulaient traiter dans cette conférence.

Dès son arrivée, jeudi soir à Oreanda, le chancelier avait eu un premier entretien avec le dirigeant soviétique. Un ultime entretien devait avoir lieu aujourd'hui, avant le départ pour Bonn du chancelier.

Les entretiens se déroulent dans le plus grand secret. Le domaine où résident les deux hommes d'Etat est strictement gardé. Le chancelier n'est accompagné que de quatre personnalités et d'un interprète. Les Soviétiques, d'abord réticents à autoriser des journalistes sur les lieux, ont finalement consenti la présence de 15 journalistes sur les lieux.

ce que les organes de presse de R.F.A. ont trouvé très insuffisant.

D'autre part, le ministère de l'information ouest-allemand a annoncé que le président du conseil soviétique, M. Kossyguine, avait adresssé une lettre personnelle au chancelier Brandt dans laquelle il exprime l'espoir que les relations soviéto-allemandes continueront à s'améliorer pour le bénéfice des deux pays et de la paix.

Cette lettre constitue une réponse à un message qu'avait envoyé M. Brandt à M. Kossyguine, après la signature de l'accord quadripartite sur Berlin, le 3 septembre dernier.

Le chancelier avait adressé des lettres semblables au président Pompidou, à M. Heath et au président Nixon.

LE SPORT

Par ailleurs, le ministère de l'intérieur de la R.F.A., compétent pour les affaires sportives, craint apparemment que la présence d'athlètes de Berlin-Ouest dans l'équipe ouest-allemande qui s'est rendue jeudi à Kiev ne soulève des difficultés.

Le départ de l'avion transportant les athlètes de la R.F.A. qui doivent rencontrer ceux de l'URSS durant le week-end, a été en effet retardé de trois heures pour permettre à la direction de l'équipe de la R.F.A. de prendre connaissance d'un message urgent du ministère. Ce message était relatif au comportement que devraient adopter les athlètes de Berlin-Ouest « dans certaines situations ».

Les craintes des autorités pourraient expliquer, estiment certains observateurs, que le ministre de l'intérieur, M. Genscher, ait renoncé à accompagner comme prévu l'équipe allemande.

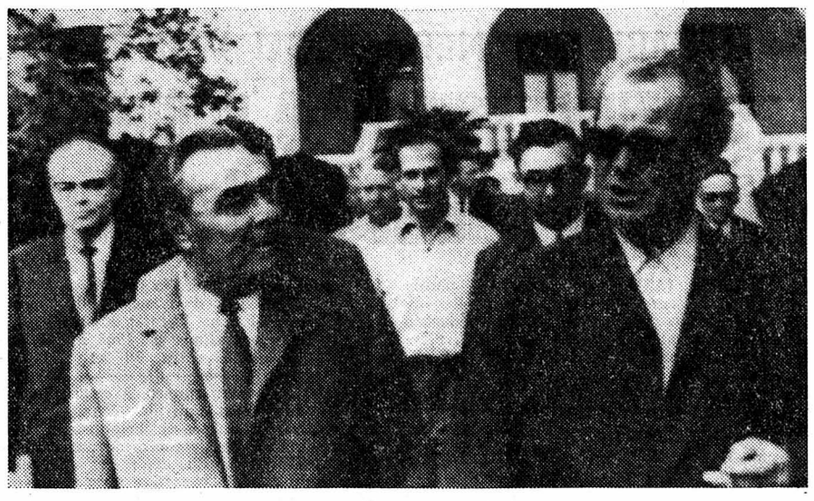

Un moment de détente entre MM. Brejnev et Brandt. (Téléphoto AP)

Chasse aux extrémistes au Japon

TOKIO (Reuter). — Le gouvernement japonais a ordonné une vaste opération de police contre les extrémistes de gauche après la mort, jeudi, de trois policiers au cours de bagarres à proximité du nouvel aéroport de Tokio-Naritas, actuellement en construction à une soixantaine de kilomètres de la captiale.

L'aéroport a été encerclé vendredi par 4800 policiers et les travaux de construction se poursuivent. Toutefois, plusieurs milliercs d'étudiants et de paysans expulsés jeudi de l'aéroport auraient construit des barricades sur les routes qui y mènent.

Notre téléphoto AP : à l'aide d'une grue la police démolit une tour métallique de 12 mètres de hauteur érigée par les émeutiers.

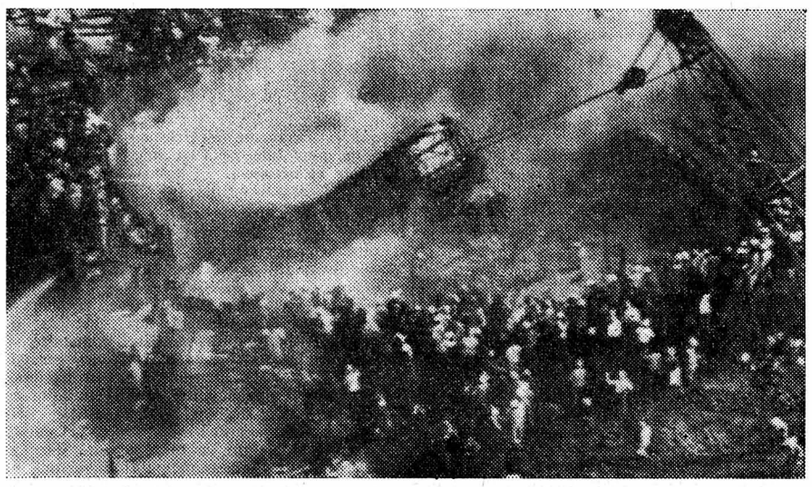

Cinq peines de mort à Marrakech

MARRAKECH (AP). — Cinq peines de mort ont été prononcées contre les accusés de complot contre la sécurité intérieure de l'Etat dont le procès a pris fin vendredi à Marrakech. Quatre des peines capitales ont été prononcées par contumace, la cinquième contre Bounailat.

D'autre part, six peines de prison à perpétuité, dont trois par contumace, ont été également prononcées ainsi que quatre-vingt-treize peines, allant de cinq ans à dix-huit mois de détention. La cours a acquitté cinquante-neuf prévenus.

Les 193 gauchistes étaient accusés d'avoir comploté pour renverser le roi Hassan II, grâce à une aide financière de la Syrie.

Selon des sources marocaines, des agents des services de renseignement américains travaillant avec des collègues de la police espagnole avaient déjoué le complot après avoir obtenu des renseignements des services secrets israéliens.

Un appareil israélien abattu par une fusée égyptienne au-dessus du Sinaï

TEL-AVIV (AP). — Les autorités israéliennes ont annoncé vendredi que l'Egypte a abattu un avion de transport israélien avec un missile sol-air tandis que l'appareil survolait le désert du Sinaï près du canal de Suez.

Le commandement militaire a annoncé que l'appareil, un « Stratocruiser » de fabrication américaine de la Seconde Guerre mondiale, s'est écrasé à 24 km 500 à l'est du canal.

Un membre d'équipage a pu sauter en parachute, mais sept autres aviateurs ont été tués.

Le porte-parole a accusé les Egyptiens d'avoir préparé leur coup à l'avance.

Les autorités israéliennes ont adressé une protestation à l'organisation des Nations unies chargée de faire respecter la trêve. Des observateurs de l'ONU ont été invités à se rendre sur place.

Les autorités égyptiennes ont annoncé de leur côté que leur défense anti-aérienne a abattu un Phantom dans l'espace aérien égyptien, sur la rive occidentale du canal.

Il y a une semaine, les Israéliens avaient abattu un avion égyptien qui survolait à basse altitude une position militaire.

LES « PHANTOM »

Mme Golda Meir a déclaré de son côté dans une interview télévisée que les délais apportés à la livraison de Phantom à Israël pourraient encourager l'Egypte à reprendre les hostilités au Proche-Orient.

« Pour le moment, nous n'en recevons pas. Il ne fait pas de doute que nous en avons besoin », a précisé le président du conseil.

« Tandis qu'el Sadate hésite sur la reprise des tirs, toute perturbation dans la livraison pourrait — bien que de façon tout à fait inintentionnelle de la part des Américains — l'encourager à profiter de l'occasion ».

La livraison des « Phantom » qui constituent le fer de lance de l'armée de l'air israélienne, avait pris fin au début de l'été, à l'expiration de l'accord israélo-américain.

CONCESSIONS

Les autorités américaines estiment que la balance des forces penche toujours en faveur d'Israël en dépit des livraisons continues d'armes soviétiques à l'Egypte.

Mme Meir a laissé entendre que les autorités de Washington devraient aussi tenir compte des 110 chasseurs Mirage que la Libye a promis de mettre à la disposition de l'Egypte, dans la lutte contre Israël.

Dans un message à la communauté juive mondiale, Mme Meir a souligné que depuis le début du cessez-le-feu, il y a 13 mois, Israël a fait « concession sur concession », aussi bien pour un règlement d'ensemble que pour un règlement partiel.

LA POSITION EGYPTIENNE

D'autre part, une délégation soviétique dirigée par une personnalité élevée devait arriver vendredi au Caire pour des entretiens avec le ministre égyptien des affaires étrangères M. Mahmoud Riad, a annoncé le journal « Al Ahram ».

Le journal, sans citer le nom de cette personnalité, note que son arrivée fait suite à la déclaration du président el Sadate, jeudi soir, dans un message à la nation, selon laquelle les efforts de Washington pour résoudre la crise au Proche-Orient sont dans l'impasse.

UN FAIT PAR JOUR

Le père tranquille du terrorisme en Irlande du Nord

En 1942, en pleine guerre mondiale, une fusillade prolongée éclata dans une rue de Belfast. Six hommes de l'organisation secrète I.R.A. (« Irish Republican Army ») s'étaient lancés à l'assaut d'une voiture de police. Un gardien de la paix, Patrick Murphy, fut tué. Les agresseurs furent condamnés à mort, mais le gouverneur de la province, le duc d'Abercorn, les gracia, à l'exception du chef de la bande, qui fut pendu.

Parmi les cinq qui échappèrent à la potence se trouvait un jeune homme de 22 ans, nommé Joe Cahill, dont, subitement, on reparle beaucoup : il est, en effet, l'animateur et le stratège des « Provisoires », comme ils s'appellent eux-mêmes, c'est-à-dire de l'aile dure, et dissidente, car elle prône la violence sous toutes les formes et la guérilla urbaine(de l'I.R.A. qui jouait autrefois le rôle de « Force de frappe » du Sinn Fein, le mouvement politique à l'origine de l'indépendance de l'Eire.

Père de sept enfants, domicilié dans une paisible résidence de Davis road à Belfast, l'apparence un peu terne d'un quelconque homme de la rue, Joe Cahill n'a, de prime abord, assurément rien du chef terroriste. Et rien non plus d'un meneur d'hommes, d'un patriote enflammé comme le De Valera des années héroïques, ni même d'un grand orateur. Or, ce père tranquille à l'aspect inoffensif est bel et bien l'homme dont on souhaita le plus ardemment la capture en Irlande du Nord. Il est considéré comme le principal responsable de la récente campagne de terreur dans la province qui a causé la mort de 62 personnes et d'innombrables dégâts se chiffrant par millions de livres.

Face à lui, aujourd'hui, à Belfast, Joe Cahill a Martin Murphy, le fils du gardien de la paix tué dans l'embuscade de 1942, en qualité de chef de la police pour « la prévention du crime ».

Comment Joe Cahill, devenu le dirigeant des « Provisoires » en raison de son talent d'organisateur, de son militantisme sans défaut aussi, a-t-il pu, si longtemps, rester insaisissable, et passer même une douzaine de fois la frontière avec l'Eire à la barbe de la police et de l'armée britanniques ? Grâce, dit-on, à son art du déguisement, au fait que des années de prison — sept après le meurtre de Murphy, puis quatre ans d'internement en 1957 à la suite de violences auxquelles il aurait été mêlé — l'ont aguerri, et habitué à vivre dans les plus précaires conditions.

Il n'a pourtant pas donné l'impression de quelque héros romantique aux Etats-Unis, comme il l'espérait. Il s'était rendu à New-York au début de septembre en comptant trouver là-bas capitaux et munitions, parmi les quelque trente millions de citoyens américains d'origine irlandaise, pour accentuer les opérations de guérilla contre les douze mille soldats britanniques en Ulster. Au lieu de cela, on le garda sept jours au centre d'immigration de Broadway, puis on le réexpédia.

La « Mafia verte », comme on désigne souvent les influents clans irlandais aux Etats-Unis, n'a certes pas renoncé à l'idée de voir un jour réunies les deux Irlandes, mais elle n'approuve plus, mieux, elle condamne désormais — peut-être depuis le Viet-nam, en tout cas depuis le spectacle de violence et d'anarchie offert par plusieurs villes américaines — les méthodes terroristes auxquelles recourent, entre autres, les « Provisoires ».

Dans l'ensemble, la population irlandaise des Etats-Unis est de tempérament conservateur. Elle avait déjà peu apprécié la conduite d'une autre visiteuse, la « Pasionaria » en mini-jupe Bernadette Delvin, qui, en Amérique, se lança dans des diatribes tant contre Dublin que contre Belfast, proclamant tout haut son gauchisme révolutionnaire, s'afficha ouvertement avec les « Black panthers », les « hippies » et autres groupes « contestataires ». Elle n'a donc pas regretté de ne pas faire connaissance avec Joe Cahill. Peut-être est-ce beaucoup mieux ainsi pour le prestige de la verte Irlande aux Etats-Unis.

Pierre COURVILLE

Attica : le mystère s'épaissit

ATTICA (AFP). — Le mystère et la confusion qui entourent le massacre d'Attica, quatre jours après les événements, ne font que s'épaissir. L'on commence à se demander si, malgré les enquêtes ordonnées, la vérité sera un jour connue. En effet, les autorités ont annoncé sans donner la moindre explication que le bilan des morts n'était plus que de 40, au lieu de 42, mais que dix gardiens ou civils avaient bien trouvé la mort. Où sont passés les deux prisonniers que l'on avait donnés pour morts ? Nul ne le sait jusqu'à présent et d'ailleurs, aucune liste complète des victimes n'a été publiée. Quant au nombre des blessés, et à leur état, il est incertain.

D'autre part, un des deux médecins légistes qui ont pratiqué une nouvelle autopsie sur les corps des otages — les résultats de la première ayant été mis en doute — a confirmé que les otages avaient bien été tués par balle.

Le gouvetneur, M. Rockefeller, l'homme le plus visé par les critiques, a dû répondre encore une fois jeudi aux questions des journalistes et tenter de se justifier. Il a estimé que les otages avaient été « pris dans un feu croisé », les policiers donnant l'assaut à partir de quatre points. A un journaliste qui lui demandait si, à son avis, toutes ces morts étaient moralement justifiées, il a répondu : « Je le pense certainement ».

SÉVICES

D'autre part, un garde national qui a participé à l'assaut lundi, James Watson (25 ans) a affirmé au cours d'une audience judiciaire que des détenus que l'on avait fait se dévêtir avaient été obligés de passer entre deux rangées de gardiens qui les matraquaient sévèrement. Il a précisé qu'il avait vu une quarantaine de blessés ensanglantés sur des civières et qu'un médecin n'était venu s'occuper d'eux que deux heures plus tard.

Des gardes nationaux creusent dans la cour de la prison, à la recherche d'éventuelles cachettes d'armes. (Téléphoto AP)

ENTRE ZURICH ET TOKIO

300.000 dollars disparaissent

TOKIO (AP). — Plusieurs personnes étaient interrogées vendredi par la police japonaise après la disparition de billets de banque américains d'une valeur totale de 300.000 dollars entre Zurich et Tokio.

Ces billets étaient expédiés dans deux paquets par l'Union de banques suisses de Zurich pour la banque de Tokio, à bord d'un avion de la Japan Airlines qui avait fait escale à Francfort, Hambourg et Anchorage (Alaska). On devait s'apercevoir à Tokio que de vieux journaux avaient été substitués aux billets.

La police a commencé à interroger le personnel de l'aéroport et de la poste qui a manié les deux paquets. La banque de Tokio avait tiré l'argent de la banque suisse.

Les deux boîtes, après avoir transité par Francfort sont arrivées le 14 septembre à l'aéroport Haneda de Tokio. Le 15 septmebre étant un jour férié au Japon, elles n'ont été ouvertes que jeudi.

L'envoi étant couvert par une assurance, la banque de Tokio ne perd donc rien dans l'affaire.

Le siège d'Interpol à Paris a été alerté, tandis que les policiers japonais s'efforcent de relever des empreintes digitales sur les paquets. Selon eux, il y a peu de chances que le vol ait eu lieu au Japon. Les journaux qui ont servi à remplacer les billets sont des exemplaires d'un journal américain publié à Paris.

Le froid n'attend pas le calendrier

PARIS (AFP). — Le froid a commencé son offensive en France où, au cours de la nuit de jeudi à vendredi, il faisait sous abri moins d'un degré dans deux villes de l'est du pays, Strasbourg et Nancy, tandis qu'à Reims et en divers endroits de la région parisienne, le sol était gelé.

L'arrière-saison s'annonce donc cette année particulièrement précoce. Selon les services de statistiques de la météorologie nationale, la température ne tombe au-dessous de zéro qu'à partir de la mi ou de la fin octobre dans l'est de la France.

La gelée la plus précoce jamais enregistrée à Nancy remonte au 26 septembre 1934.

La neige, elle, a fait son apparition aux portes de Vienne. Il a neigé au Semmering (1000 mètres d'altitude), situé à une centaine de kilomètres de la capitale et toutes les routes des Alpes autrichiennes sont enneigées.

ET PRÈS DE NAPLES

La première neige de la saison est aussi tombée sur le Mont-Milette (2080 mètres d'altitude) dans la région de Caserte, au nord-est de Naples. Toute la région est balayée par des rafales de « tramontane » (vent du nord).

Récupération mouvementée d'un Titien volé

PADOUE (AFP-AP). — Le tableau du Titien « La sacra conversazione », représentant la Vierge, l'enfant Jésus et deux saints, qui avait été volé dans la nuit du 30 au 31 août dans l'église paroissiale de Pieve-Dicadore, près de Cortina-d'Ampezzo, a été retrouvé dans la nuit de jeudi à vendredi à Padoue. A Pieve-di-Cadore, patrie natale du Titien, la nouvelle a été joyeusement annoncée à coups de cloche. Le maire a proclamé une nournée chômée et le curé a prévu une messe d'action de grâce.

Le Titien, évalué à plus de deux cent cinquante millions de lires, a été récupéré à l'issue d'une opération de police, qui avait permis de découvrir les voleurs et de les filer dans toutes leurs tentatives de le céder à un receleur. Lorsque les voleurs sont arrivés à Padoue dans la nuit, pour céder le tableau à un commerçant, faux « receleur » qui avait alerté la police, ils ont été arrêtés, après une longue poursuite à travers les rues de la ville. Six personnes, quatre hommes et deux femmes qui, entre-temps, s'étaient débarrassés du Titien en le jetant dans une rue, ont été arrêtés et écroués.

L'une des six personnes arrêtées, Franca Stella, 28 ans, avait été aperçue près de l'église du village. Elle fut prise en filature et conduisit la police sur les traces de ses complices qui depuis sept jours étaient surveillés.

Peu après l'annonce de la récupération du Titien à Padoue, le sacristain de l'église Saint-Thomas constatait la disparition de trois précieuses peintures, une madone à l'enfant, d'Antonio Vivarini, un Saint-Roc et un Saint-Sébastien peints par Francesco Maffei. Les voleurs ont également fait main basse sur un calice incrusté de pierres précieuses.

Crise monétaire : l'Europe des Six perd 2 milliards de dollars

Une « perte sèche » de 2 milliards de dollars par an : c'est ce que coûteront à l'Europe des Six, en termes de balance commerciale, les mesures commerciales prises aux Etats-Unis au mois d'août et les mouvements déjà intervenus dans les rapports des changes. Le taux de croissance des exportations de la Communauté européenne, actuellement de 8 % environ, sera amputé de 3 à 4 points.

Ces chiffres sont contenus dans un document que la commission de Bruxelles vient de transmettre aux Etats membres en vue du conseil des ministres des affaires étrangères, document qui établit l'inventaire des conséquences des mesures commerciales et monétaires de Washington pour la C.E.E.

Les effets de ces mesures, souligne la commission, seront très différents d'une industrie à l'autre dans leur ampleur, leur durée, leur rapidité de diffusion. Il est donc difficile, dit la commission, de les apprécier en termes de croissance et d'emploi, mais « on peut craindre d'ores déjà qu'ils n'apportent un élément d'incertitude dans l'évolution conjoncturelle au sein de la Communauté ».

Drame sur un chantier naval yougoslave : treize morts

RIJEKA (AP). — Treize ouvriers ont péri, vendredi, dans un incendie à bord du bateau « Ragna Gorthon », en construction aux chantiers navals « 3 maj » à Rijeka.

Le drame s'est produit au moment où les ouvriers terminaient les préparatifs en prévision du premier essai en mer samedi.

De nombreux ouvriers se trouvaient à bord du bâtiment au moment de l'incendie qui s'est produit dans la salle des machines, peu avant vendredi matin. Après plusieurs explosions, les flammes ont gagné la superstructure du bateau.

Il a fallu trois heures et demie pour éteindre l'incendie. Huit ouvriers, grièvement brûlés, ont dû être hospitalisés mais leur vie ne serait pas en danger.

AUTOUR DU MONDE

POUR TOUT SAVOIR POUR TOUT SAVOIR POUR TOUT SAVOIR POUR TOUT SAVOIR POUR TOUT SAVOIR

EUROPE

Accident de car en Espagne : dix-huit morts

CIUDAD REAL (Espagne) (Reuter). — Dix-huit personnes ont été tuées et onze gravement blessées dans une collision entre un car de touristes et un camion près de Ciudad Real. La plupart des victimes sont de nationalité canadienne. Ciudad Real se trouve à 175 kilomètres au sud de Madrid.

Par ailleurs, treize hommes de couleur ont été tués et 38 autres blessés dans un accident de la route, près de Makwassie, en Afrique du Sud.

Le camion à bord duquel ils se déplaçaient est tombé dans un fossé et a pris feu.

Troisième cas de choléra en Suède

STOCKHOLM (AP). — Une touriste suédoise de 74 ans, qui avait passé ses vacances dans les îles Baléares, a été hospitalisée avec le choléra à son retour en Suède.

C'est la troisième Suédoise qui doit être hospitalisée avec cette maladie, après avoir passé ses vacances en Espagne. Selon les autorités sanitaires, il n'y a aucun risque pour le moment d'une épidémie de choléra en Suède.

Encore un soldat tué à Belfast

BELFAST (AP). — Les hommes de l'I.R.A. ont tué vendredi à coups de feu un soldat britannique à Belfast et blessés deux autres après les avoir attiré dans un piège.

Les terroristes ont utilisé une femme pour faire venir une équipe d'artificiers à Flax-Treet à Belfast afin de désamorcer une bombe. C'est là que le soldat a été tué par un tireur embusqué. Il est le 24me soldat britannique tué en Irlande du Nord cette année.

Les hommes de l'I.R.A. ont tué cette semaine un soldat britannique par jour.

Dom Mintoff à Londres

LONDRES (AFP). — Le premier ministre maltais, M. Dom Mintoff, est arrivé vendredi à Londres pour discuter avec M. Heath premier ministre de Grande-Bretagne, de l'avenir des bases britanniques à Malte.

Lady Flaming sera traduite devant un tribunal militaire

ATHENES (AP). — Quatre personnes, dont lady Fleming, la veuve de l'inventeur de la pénicilline, seront traduites devant un tribunal militaire spécial le 27 septembre prochain.

Toutes les quatre avaient été arrêtés le mois dernier, pour avoir tenté de libérer Alekos Panagoulis, auteur d'un attentat contre le premier ministre grec.

Mort de l'actrice Bella Darvi

MONTE-CARLO (AP). — L'artiste de cinéma Bella Darvi s'est donné la mort à Monte-Carlo. Son corps a été trouvé vendredi après-midi dans l'appartement qu'elle occupait seule au palais Beau-Rivage. Il y a huit jours qu'elle avait accompli le geste fatal en ouvrant les robinets de sa cuisinière à gaz.

A trois reprises déjà Bella Darvi avait tenté de se supprimer.

De son vrai nom Bayla Wegier, Bella Darvi était née en Pologne le 23 octobre 1926 à Sosnowiev. Elle tourna dans de nombreux films, notamment « Le démon des eaux troubles », « L'Egyptien », « Le pain des Jules » et « The Race ».

PROCHE-ORIENT

Attentat manqué à Amman

AMMAN (AP). — Le ministère de l'intérieur a annoncé vendredi que des inconnus ont tenté de faire sauter l'hôtel Intercontinental qui est le plus important et le plus moderne d'Amman.

Une charge explosive a été découverte par un gardien dans les toilettes pour dames. L'explosion aurait dû avoir lieu à 11 h (heure suisse). Sept bouteilles de gaz butane ont été découvertes à proximité du T.N.T. Les terroristes voulaient vraisemblablement provoquer un incendie.

CE WEEK-END...
CASINO DE LA ROTONDE
SUPER-EXPOSITION organisée par MEUBLES NUSSBAUM
DE STUDIOS ET DE BIBLIOTHÈQUES
OUVERTE JUSQU'AU 23 SEPTEMBRE
Dimanche compris de 14 à 22 h - Samedi dès 9 h
PESEUX NEUCHÂTEL