

Page Jura-Fribourg :

Tragédie à Bienne: un couple écrasé sur un trottoir par une remorque...

FEUILLE D'AVIS DE NEUCHÂTEL

PARAIT TOUS LES JOURS, EXCEPTÉ LE DIMANCHE RUE SAINT-MAURICE - TÉLÉPHONE 038 25 65 01 LE PLUS ANCIEN JOURNAL DE LANGUE FRANÇAISE FONDÉ EN 1738

FAN

LES DOCUMENTS SECRETS DU PENTAGONE

Dossier Viet-nam: la Cour suprême va rendre son verdict

NEW-YORK (Reuter-AP). — La presse américaine semble confiante, désormais, qu'elle gagnera finalement la bataille contre l'administration dans l'affaire des documents du Pentagone...

La Cour suprême, estimait-on jeudi, devait se prononcer dans les prochaines heures sur le différend opposant l'administration Nixon à la presse au sujet du rapport secret du Pentagone sur le Viet-nam...

Chaque jour, en effet, de nouveaux journaux entreprennent la publication des secrets contenus dans le rapport MacNamara sur les origines de l'engagement américain en Indochine...

Cette chaîne possède onze journaux publiés dans de grandes villes de l'est des États-Unis, notamment à Detroit (Michigan), Miami (Floride), Philadelphie (Pennsylvanie), Charlotte (Caroline du Nord) et Akron (Ohio)...

AU SENAT

Enfin, la commission des affaires étrangères du Sénat a décidé de tenir une session spéciale consacrée à l'affaire des documents secrets.

LES IDÉES ET LES FAITS

Le socialisme face au marxisme

Ainsi voilà M. Mitterrand promu au rang et au rôle de secrétaire général du vénérable parti socialiste français qui, au reste, n'a plus son ampleur ancienne du temps de Jaurès...

Quoi qu'il en soit, M. Mitterrand a obtenu le tremplin qu'il désirait pour la présentation de sa candidature aux élections présidentielles de 1976.

Elles ne sont pas le fait seulement des forces centrifuges du parti qui subsistent et dont nous venons de parler.

Or, sur deux points capitaux, l'un ayant trait à la politique extérieure, l'autre à la politique intérieure, socialistes et communistes sont, quant aux principes, dans une métonomie fondamentale.

Même avec un parti socialiste qui serait par miracle fort et uni, M. Mitterrand affronte un totalitarisme. On le voit déjà tomber dans le piège.

René BRAICHET

LA GRANDE PRESSE ANGLAISE ACCUEILLE FAVORABLEMENT L'ACCORD DE LUXEMBOURG



Marché ou pas Marché? C'est aux Communautés de répondre. Notre carte note en noir les pays déjà membres de la CEE et en gris ceux qui, d'une part, désirent entrer dans la Communauté...

LONDRES (AP). — Le « Times » écrit : « Après les accords conclus à Luxembourg aux premières heures de mercredi matin, l'entrée de la Grande-Bretagne dans la Communauté économique européenne est devenue une certitude virtuelle ».

Le « Financial Times » note pour sa part que « la discussion qui a fait rage au cours des derniers mois sur le rôle de l'opinion dans la question du Marché commun a été réglée, au grand dam des puristes de la démocratie, en faveur de la solution de Léite ».

VOICI L'OPINION DU « GUARDIAN »

« Une Grande-Bretagne plus forte dans une Europe plus unifiée aura une influence politique plus grande qu'à présent. Une Europe occidentale unifiée devrait exercer une influence en faveur de la paix mondiale ».

LE MOT DE LA FIN AU « DAILY-MAIL »

« Il y a neuf ans, Acheson, l'homme politique américain, déclarait : La Grande-Bretagne a perdu un empire et n'a pas encore trouvé un rôle à jouer ».

TRAVAILLISTES

Enfin, le parti travailliste a décidé d'organiser une conférence extraordinaire le 17 juillet qui sera consacrée à un débat sur l'adhésion au Marché commun.

INDUSTRIE HORLOGÈRE: LE DÉBUT D'UNE PÉRIODE DE « VACHES MAIGRES » ?

« ...L'industrie horlogère va connaître des années à la fois noires et bénéfiques » avait annoncé mardi au Grand conseil le conseiller d'Etat René Meylan, chef du département de l'Industrie ».

Qu'y a-t-il de vrai? En ce qui concerne Granges, il est exact que des personnes ont reçu leur congé pour la première semaine de juillet.

seront pas pourvus. A la Chaux-de-Fonds, quelques petites entreprises marchent à cloche-pied. A Neuchâtel, rien encore sinon quelques cas de personnes travaillant à domicile, cas spéciaux, que même en période de haute conjoncture il est toujours difficile de régler.

Il n'en reste pas moins que l'échéance d'août sera capitale. Dans cette attente, il ne sert à rien de dramatiser. Pour telles et telles raisons, celles que l'on agit généralement dans les assemblées professionnelles, l'industrie horlogère connaît un mauvais passage.

Voilà aussi : — en page 3: Où en sont les négociations horlogères soviéto-suisses? — en page Express: l'Assemblée générale de la FH prend position sur plusieurs problèmes importants.

Table with 2 columns: Category (e.g., L'actualité régionale) and Page numbers.

Table with 2 columns: Activity (e.g., Vol d'explosifs à Plagne) and Page number.



ET VIVE LA MARIÉE!

Ils sont tous danseurs et tous appartiennent au même groupe britannique. Et s'ils sont ici faisant un « pas » qui n'est pas prévu d'ordinaire dans leur spectacle, c'est que deux d'entre eux, Jeremy Robinson et Linda Jolliff, viennent de se marier.

Le régime des Soviétiques en Bolivie

LA PAZ (AFP). — Pour la première fois en Amérique latine, un « pouvoir ouvrier » qui évoque pour bien des observateurs les Soviets de 1917, vient de se constituer en Bolivie.

Le président de ce pays, le général Torres, qui a pris le pouvoir le 7 octobre dernier, se targue d'être un « nationaliste de gauche ».

Torres avait mis en veilleuse cette assemblée mais, devant les rumeurs croissantes d'un coup d'Etat de droite, c'est elle qui a été autorisée à siéger de nouveau le 1er mai puis à se constituer définitivement en assemblée mardi.

Cette nouvelle évolution vers la gauche se produit dans un pays limitrophe du Chili (où la gauche a conquis légalement le pouvoir) et du Pérou où des militaires « progressistes » sont au pouvoir depuis 1968.

LOI SUR LE TRAVAIL DANS LES TRANSPORTS PUBLICS: DÉBAT ANIMÉ AU CONSEIL NATIONAL

BERNE (ATS). — La matinée de jeudi a été surtout ferroviaire, au Conseil national, qui a terminé l'examen de la loi sur le travail dans les entreprises de transports publics et l'a approuvée par 111 voix sans opposition...

Une fois acceptée l'entrée en matière au sujet de la loi sur le travail dans les entreprises de transports publics, la discussion de détail a porté sur trois points. Une proposition tendant à modifier le titre de la loi, pour mieux l'adapter à son contenu, a été repoussée.

Le député genevois a demandé, au dernier article de la loi, que le Conseil fédéral ait la compétence de fixer la date d'entrée en vigueur « en fonction de la situation conjoncturelle après avoir pris contact avec les représentants du personnel ».

Le sens de l'intérêt général, et donc aussi de celui du personnel des chemins de fer. Les représentants du parti socialiste, MM. Richard Müller, Ernst Wuetrich, Max Arnold, se sont vigoureusement opposés à cette modification qui aurait signifié à leurs yeux l'enterrement du projet.

(Lire la suite en avant-dernière page)

GRANDS ÉMOIS POUR MINI-SHORTS AU TOURNOI DE TENNIS DE WIMBLEDON!

LONDRES (AP). — Alors qu'on ne devrait entendre que l'impact des balles sur les raquettes ou sur le court et la voix de l'arbitre, des cris stridents troublent parfois les championnats de Wimbledon.

Les coupables risquent une amende ou quelques jours de prison. A l'ombre ils pourront mettre la main sur autant de mini-shorts qu'ils le souhaitent.

Une jeune femme a fait sa police elle-même. Furieuse d'avoir été pincée, elle a agrippé son agresseur par le col de la chemise, et l'a conduit 200 mètres plus loin devant un policier.



Et celle-ci, qu'attend-elle? Un policier? (Photo ASL)

LA LANGUE DES EUROPÉENS

On parle beaucoup de l'Europe, ces jours derniers. Mais personne ne parle européen. La raison en est simple. C'est qu'il n'existe pas de langue européenne.

Mais la traduction flatte la paresse mentale de ceux qui en bénéficient. Elle ne les incite guère à apprendre une ou plusieurs autres langues.

Certains Français, Allemands, Hollandais, Italiens, Anglais ou Norvégiens coopèrent actuellement pour donner à l'Europe de demain sa forme et son contenu parlé déjà une, parfois même deux autres langues, outre leur langue maternelle.

La nécessité d'une langue véhiculaire européenne apparaît donc chaque jour avec plus d'évidence. Son absence, tous les participants aux délicates et laborieuses négociations le reconnaissent, en ralentit sensiblement le progrès.

Mais ces gens n'étaient qu'une minorité. Puis s'est établie la primauté du français, langue de la diplomatie et des sciences. Par sa précision, sa concision, sa valeur esthétique, elle est toujours, pour la majorité des Européens, d'un accès plus facile et d'un usage plus satisfaisant que l'anglais.

A Neuchâtel et dans la région

Avis mortuaires

Grâces soient rendues à Dieu pour son don ineffable.
II Cor. 9 : 15.

Monsieur et Madame Ernest Matthey et leurs enfants, au Maix-Rochat : Monsieur Pierre Matthey, Monsieur Ernest Matthey, Mademoiselle Isabelle Matthey ; Madame et Monsieur Arthur Maire, à Montmolin ; Madame Georges Matthey-Clerc, à Neuchâtel ; ainsi que les familles parentes et alliées, ont le chagrin de faire part du décès de
Mademoiselle
Marguerite MATTHEY-DE-L'ETANG

leur très chère tante, grand-tante, belle-sœur, marraine, cousine, parente et amie, que Dieu a reprise à Lui, dans sa 88^{me} année, après quelques semaines de maladie.

La Brévine, le 24 juin 1971.
Il n'y a de salut en aucun autre que Jésus car il n'y a sous le ciel aucun autre nom qui ait été donné aux hommes par lequel nous devions être sauvés.
Actes 4 : 12.

L'ensevelissement aura lieu samedi 26 juin, à la Brévine.
Culte au temple à 14 heures.
Domicile mortuaire : le Maix-Rochat.
An lieu de fleurs, veuillez penser aux « Perce-Neige », c.c.p. 23 - 252
Le présent avis tient lieu de lettre de faire part

Monsieur et Madame André Jeannot, à Lausanne, et leur fille ; Madame Jean-Pierre Joly-Jeannot, à Noiraigue ; Madame et Monsieur Charles Nyffeler-Frasse et leurs enfants, à Neuchâtel ; Monsieur et Madame Roger Frasse, leurs enfants et petits-enfants, à Neuchâtel, ainsi que les familles parentes et alliées, ont le chagrin de faire part du décès de
Madame Paul JUNOD
née Rosa JEANNET

leur chère tante, cousine et parente, que Dieu a reprise à Lui, le 23 juin 1971, à l'âge de 86 ans.

Le soir étant venu, Jésus dit : « Passons sur l'autre rive ».
L'incinération aura lieu à Lausanne, samedi 26 juin 1971.
Culte à la chapelle du crématoire à 11 h 15.
Honneurs à 11 h 45.
Domicile mortuaire : chapelle de Montoie, Lausanne.
Cet avis tient lieu de lettre de faire part

Le comité de la Société de musique « Helvétia », Saint-Blaise, a le pénible devoir d'informer ses membres et amis du décès, à Couvet, de
Mademoiselle
Lucette NUSSBAUM
sœur de Monsieur Jean-Pierre Nussbaum, membre dévoué de l'« Helvétia ».

Monsieur et Madame Ernest-Paul Stotzer et leurs enfants, ainsi que les familles Morj, Hochstrasse, Kocher, Lehmann, Stebler, Stryker, parentes et alliées, ont le chagrin de faire part du décès de
Monsieur Ernest STOTZER

leur cher oncle, grand-oncle et cousin, survenu dans sa 87^{me} année, après une longue maladie vaillamment supportée.
2000 Neuchâtel, le 24 juin 1971.
(Champ-Bougoin 42)
L'Eternel est mon berger, je ne manquerai de rien.
L'incinération aura lieu dans l'intimité, samedi 26 juin, à 10 heures, au crématoire.
Domicile mortuaire : pavillon du cimetière de Beauregard.
Cet avis tient lieu de lettre de faire part

Monsieur et Madame Alphonse Nicole, à Lausanne, leurs enfants et petits-enfants ; Monsieur Fernand Guyot, à Bienne, ses enfants et petits-enfants ; Madame veuve Ernest Nicole, à Lausanne, ses enfants et petits-enfants ; Madame veuve Jules Nicole, à Villiers, ses enfants et petits-enfants ; Madame veuve Maurice Nicole, à Dombresson, ses enfants et petits-enfants, ainsi que les familles parentes et alliées, ont le chagrin de faire part du décès de
Mademoiselle
Bertha NICOLE

leur chère sœur, belle-sœur, tante, grand-tante, cousine, parente et amie, que Dieu a rappelée à Lui, après quelques heures de maladie, dans sa 88^{me} année.
2057 Villiers, le 24 juin 1971.
Venez à moi, vous tous qui êtes fatigués et chargés, et je vous donnerai du repos.
Mat. 11 : 28.
L'ensevelissement aura lieu à Dombresson, samedi 26 juin.
Culte directement au temple, à 13 h 15.
Domicile mortuaire : hôpital de Landeyeux.
Cet avis tient lieu de lettre de faire part

Madame Félix Michel ; Monsieur et Madame Louis Michel-Régis et leurs enfants, à Berne ; Monsieur Marcel Michel, à Cressier, ses enfants et petits-enfants ; Madame Marie Michel-Stoll, à Genève ; les petits-enfants et arrière-petits-enfants de feu Félix Michel ; Monsieur et Madame Xavier Ruedin, à Cressier, leurs enfants et petits-enfants ; Madame Berth Ruedin, ses enfants et petits-enfants, à Neuchâtel ; les petits-enfants et arrière-petits-enfants de feu Placide Ruedin, ainsi que les familles parentes et alliées, ont la douleur de faire part du décès de
Monsieur Félix MICHEL

leur cher époux, papa, grand-papa, frère, beau-frère, oncle, parent et ami, enlevé à leur affection, dans sa 90^{me} année, muni des sacrements de l'Eglise.
2088 Cressier, le 23 juin 1971.
La messe de requiem sera célébrée en l'église de Cressier, vendredi 25 juin, à 10 heures, suivie de l'ensevelissement.
Domicile mortuaire : hospice de Cressier.
R. I. P.
Cet avis tient lieu de lettre de faire part

IN MEMORIAM

25 juin 1970 - 1971
Madame
Ernesta DUCOMMUN

Une année que tu nous as quittés, ton souvenir est toujours présent dans nos cœurs.
Ton époux, enfants et petits-enfants.

L'accident d'Anet fait une deuxième victime

Ainsi que nous l'avons relaté mercredi dernier, un jeune jurassien, assistant à l'Université de Neuchâtel, était victime d'un terrible accident à Anet. Le conducteur, M. Jean-Luc Crelerot, de Cormoret, était tué sur le coup. Son passager, M. Pierre Aubry, du Noirmont, âgé de 26 ans, grièvement blessé, fut transporté à l'hôpital de l'Isle, à Berne. Il y est décédé mercredi des suites d'une hémorragie.

Après un accident

Afin d'éviter toute confusion, il est utile de préciser que M. Michel Blaser, 26 ans, représentant, domicilié à Marin, n'a rien de commun avec son homonyme âgé de 21 ans qui a renversé et blessé une fillette mercredi rue des Parcs.

LE LANDERON

Assemblée de la Société de développement

(c) La société de développement du Landéron a tenu son assemblée générale à l'aula du Centre administratif. On sait que cette institution locale est particulièrement active. Sous son impulsion, le camping des Pêches n'a cessé de se développer. Elle s'est trouvée à l'origine de la fondation de la piscine qui est en service depuis bientôt une année. Dans son rapport, le président n'est pas revenu sur les récentes réalisations. Il a fait le point du programme en cours. Pour le camping, le raccordement à la station vient d'être terminé. Pour cette canalisation, c'est une dépense de 140.000 francs qui a été engagée. Des bâtiments de service doivent être construits, par étapes. La sanction a été obtenue. Le chantier ne sera ouvert que le 15 août, de façon à ne pas gêner les touristes durant leurs vacances mais à terminer les premiers ouvrages avant la prochaine saison. Le dépliant touristique réalisé avec la collaboration de la Commune est en cours de diffusion. La course des aînés sera organisée comme de coutume, en septembre. L'anniversaire qu'on voulait marquer cette année a dû être reporté à 1972. Quant aux comptes, ils s'équilibrent sur 74.000 fr. après constitution de réserves. Celles-ci seront absorbées par les travaux déjà décaisés.

Depuis deux ans, M. Fred Raymond qui fait partie du comité depuis plus de 20 ans, a présidé la société de développement avec dynamisme. Comme annoncé, il a demandé son remplacement. M. Pierre Mary, tout aussi acquis à la cause, a été désigné à cette fonction. De vifs applaudissements furent adressés à l'un comme à l'autre.

Nouvelles artères

(c) En présence des conseillers généraux, des ingénieurs et des représentants des entreprises, le Conseil communal du Landéron a inauguré, la rue du Lac et la rue du Jolimon. Parmi plusieurs travaux importants, ces deux nouvelles artères ont pris leur place au cœur d'une commune en plein développement. En raison du mauvais temps, le coup de ciseaux dans un ruban jaune et bleu s'est fait rapidement. Les convives ont ensuite longé le nouveau trajet en voitures pour se rendre à l'hôtel de ville. M. Maurice Girard, chef des travaux publics, a pris la parole pour marquer cet événement tandis que les verres furent levés à la prospérité du Landéron.

THIELLE - WAVRE

Pas de fête de jeunesse mais une kermesse !

(c) Pour répondre au désir des enfants de Thielle-Wavre qui ne connaissent pas de fête de la jeunesse, l'institutrice, Mlle Thalmann, et un groupe de parents ont mis sur pied cette petite manifestation qui permettra à la population villageoise de se retrouver dans une chaude ambiance, faite de musique, de chants, de jeux et de rafraîchissements. Le bénéfice de la fête ira renflouer les finances scolaires. Les écoliers joueront une pièce de leur composition, « Les Aventures de Madame Lune », en plein air, dans la cour de leur école.

Croisière pour le troisième âge

(c) Le Conseil communal avait invité, lundi, les personnes de troisième âge de la localité à faire une croisière. Ainsi, au début de l'après-midi, 133 personnes, embarquant sur la « Ville-d'Estavayer », s'étaient amarrées à l'extrémité du môle du port. Bientôt, le bâtiment de la Société de navigation mit le cap sur la Thielle, atteignant presque Bienne, vira de bord et revint à Douanne. A cette escale, tout le monde descendit pour profiter de l'agape au cours laquelle s'exprimèrent M^{me} Emile Vautravers, président de commune, et Richard Ecklin, pasteur. La doyenne de la course, Mlle Marie Roussey, âgée de 92 ans et le doyen, M. Alfred Dardel, âgé de 88 ans, furent particulièrement congratulés.

Alors que le soleil de ce premier jour de l'été disparaissait dans le trou de Bourgonne, le bateau toucha le port de Saint-Blaise où les musiciens de « Helvétia », renforcés par les souffles d'un joyan tenace, saluaient le retour des aînés du village.

Avis mortuaire

Madame et Monsieur Hans Roh-Bianchi, à Aarau, leurs enfants et petits-enfants, ainsi que les familles parentes et alliées, ont le profond chagrin de faire part du décès de
Madame Thérèse BIANCHI

leur bien chère mère, grand-mère, arrière-grand-mère, tante, parente et amie que Dieu a rappelée à Lui, après une vie de travail et de sacrifices, à l'âge de 91 ans.
Aarau, le 21 juin 1971.
(Erlinsbachstrasse 78)

La cérémonie funèbre aura lieu samedi 26 juin.
Culte à la chapelle du crématoire de Neuchâtel à 9 heures.
Cet avis tient lieu de lettre de faire part

IN MEMORIAM

25 juin 1970 - 1971
Madame
Ernesta DUCOMMUN

Une année que tu nous as quittés, ton souvenir est toujours présent dans nos cœurs.
Ton époux, enfants et petits-enfants.

SAINT-BLAISE : L'EXERCICE ANNUEL DES POMPIERS A DONNÉ SATISFACTION

De notre correspondant :

Grand branle-bas, vendredi soir, entre 18 h 30 et 20 heures, à Saint-Blaise : c'était l'inspection annuelle du corps des sapeurs-pompiers. Son commandant, le capitaine Edouard Buret, avait aligné une centaine de sapeurs sur le Pré-Brenier avec tout leur équipement, motopompe, chariots d'extinction, de signaux, échelles de sauvetage. Les membres du Conseil communal et de la commission de police du feu ont inspecté hommes et matériel.

Vers 19 heures, un feu aussi suspect que supposé éclata dans un immeuble de la rue Crible. Emmené par le lieutenant Jacques Degen, tout le corps se précipita vers le foyer. Le quartier fut bouclé par les sapeurs de la section de police de route. Bientôt, des échelles atteignirent les fenêtres les plus élevées tandis que de nombreuses conduites étaient déroulées

pour mater l'incendie qui ne faisait pas rage.

Tout à coup, un officier averti déclara que le brasier avait été assez noyé. Chacun obéit. Les pompiers démontèrent leur disposition. L'inspection était terminée.

Lors de la critique, des voix autorisées assurèrent que l'exercice s'était déroulé de manière satisfaisante. M. Hans-Rudolf Hofmann, président de la commission de police du feu et M. Emile Vautravers, président de commune, ne cachaient pas leur contentement : la population peut dormir sur ses deux oreilles car le corps des sapeurs-pompiers paraît être à la hauteur de sa mission.

Relevons que plusieurs sapeurs ont été félicités pour avoir accompli dix, quinze, vingt ou vingt-cinq ans de service et que, récemment, les caporaux Jean-Pierre Auret, Norbert Burgat, Urs Kallen et Daniel Mathys ont été promus au grade de sergent.

Des couronnes pour les gymnastes de la Béroche

De notre correspondant :

La fête cantonale de gymnastique coïncide avec la fête des... cerises de Chez-le-Bart ! Aucun rapport évidemment, si ce n'est la mobilisation de la fanfare bérochale qui fait d'une pierre deux coups. Participant à la manifestation de Chez-le-Bart, les musiciens se retrouvèrent le soir à la gare pour y accueillir les gymnastes de la Béroche.

Entourés par la fanfare, des représentants des autorités et de nombreux « supporters », les gymnastes se rendirent en

cortège au village de Saint-Aubin, comme le veut la tradition. Marc Hänni est un sportif qui collectionne les couronnes. En effet, le 13 juin, il remportait une couronne à la Fête fédérale de lutte libre de Kloten et il est revenu de la Chaux-de-Fonds avec une nouvelle distinction.

Une autre couronne récompensant le travail de section, a été décernée aux gymnastes bérochaux, un de ses jeunes membres, Philippe Schreyer ayant obtenu d'excellents résultats en athlétisme. R. Ch.

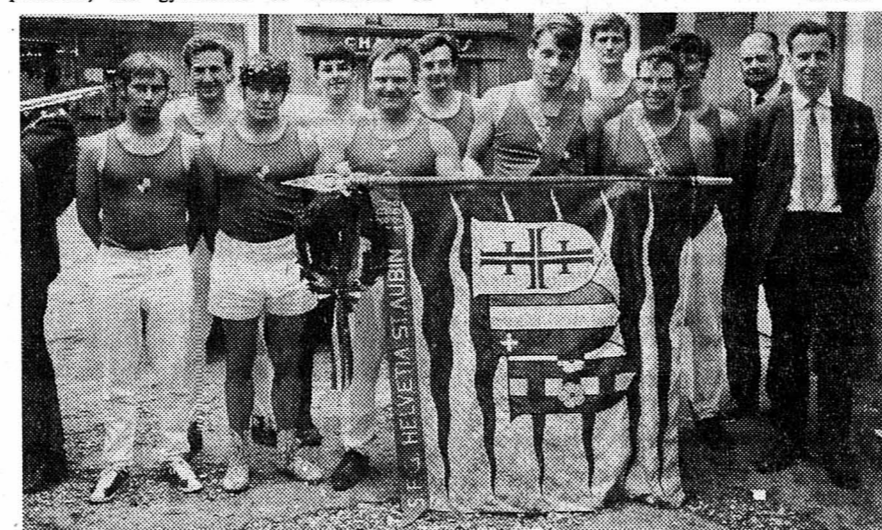

Les gymnastes bérochoux à leur retour de la Chaux-de-Fonds. (Avipress - Chevalley)

Cescole en fête: place au sport



(c) Les Journées d'école du Centre secondaire de Colombier et environs se poursuivent avec un enthousiasme accru, même si, hier, le soleil n'a pas daigné assister aux différentes compétitions sportives auxquelles participent tous les élèves, garçons et filles.
Les rencontres de volleyball, de ballon

COMMUNIQUÉ

Le cirque Knie arrive !

Le cirque national Knie sera à Neuchâtel du 28 juin au 1er juillet. Petits et grands, jeunes et vieux, qui d'une année à l'autre se rejoignent de le revoir en nos murs, seront comblés. Sous le thème « fascination », il présente pour sa 53^{me} tournée, un programme de cirque « entièrement nouveau et authentique ». Les clowns les plus célèbres disputent la scène aux artistes dont les prouesses se surpassent les unes les autres. Mais une place de choix sera réservée aux animaux du grand Zoo Knie et, parmi eux, les chevaux où se concrétisent de la façon la plus sympathique la tradition familiale des frères Knie, leur esprit de suite et leur amour du cirque et des chevaux. Cette année se présenteront également les meilleurs jongleurs à cheval que l'on ait jamais vus, les Quatre Dunai du cirque d'Etat hongrois, authentiques descendants des cavaliers Huns.

Dernière minute

PAYERNE

Auto dans la Broye : une blessée

(c) Cette nuit, Mlle Marthe Savary, âgée de 24 ans, domiciliée à Ruyres-les-Prés (Fribourg), circulait au volant de sa voiture en direction de ce village. A la sortie de Payerne, son véhicule a dérapé, est sorti de la route et a terminé sa course dans le lit de la Broye.

Souffrant d'une clavicule cassée, ainsi que de contusions diverses, Mlle Savary a été transportée en ambulance à l'hôpital cantonal, à Fribourg.

En 1970, deux bâtiments ont été complètement détruits par le feu dans le canton

Au cours de l'année dernière, 326 sinistres ont été dénombrés dans le canton. Deux bâtiments ont été détruits complètement et huit de ces sinistres ont causé des dommages dépassant 100.000 frs. Quant

Naissances

Monsieur et Madame Claude PORRET-HURLIMANN Claude-André et Gisèle sont heureux d'annoncer la naissance de
Gilles - Serge
24 juin 1971
Maternité de la Béroche Presens

AVIS TARDIFS

Fr. 2.20 par millimètre de hauteur

KERMESSE

à l'hôpital psychiatrique de PERREUX. Vente des objets confectionnés par les malades, samedi 26 juin, de 10 h à 20 h. Transport organisé dès la station du tram de Boudry

Cercle l'UNION, Fontainemelon

Ce soir : DANSE

Orchestre « Les Radian's » de 21 à 2 heures

Au PRÉ-BRENIER, à Saint-Blaise, vendredi et samedi soirs 25 et 26 juin : GRANDE KERMESSE

de la Société de musique « HELVETIA ». Dimanche 27 juin, dès 14 heures : inauguration de la nouvelle bannière de la société.

On cherche, pour remplacement de vacances,

CHAUFFEUR - LIVREUR

du 1er juillet au 15 septembre 1971.

Tél. 25 37 21, interne 21.

Spot BAR
Vendredi - Samedi
Dimanche
Danse avec le groupe « THE RATTLE SNAKES »

Sur le plus haut sommet du Jura

DANSE

samedi soir à l'hôtel du Chasseral avec le trio Hanny
A. César-Cuche

EXCEPTIONNEL ABRICOTS D'ESPAGNE
le kilo **1.45**
Par plateau de 10 kg net env. : **11.-**

aux Gourmets

Théâtre de poche de Saint-Aubin

CUBA,
exposition d'affiches
ENTRÉE LIBRE

Heures d'ouverture : vendredi et samedi, de 20 à 23 h, samedi et dimanche, de 15 à 18 h. Vendredi 25 et samedi 26 juin, projection du film

Tarahumara (Toujours plus loin)

de L. Alcoriza et courts-métrages cubains. Prix des places : Fr. 4.-
Location : magasin Chs Denis, tél. (038) 55 11 65.

Avant les vacances
... placez vos valeurs en lieu sûr dans un de nos safes - à notre succursale de la rue de l'Hôpital -
CRÉDIT FONCIER NEUCHÂTELOIS
Rue de l'Hôpital 9 - Tél. 25 63 41

CABARET-DANCING LA ROTONDE

L'annonce reflet vivant du marché

aux causes, le rapport de l'Etablissement cantonal d'assurance immobilière contre l'incendie rappelle qu'elles sont surtout dues à des négligences d'adultes (96 cas) puis, dans l'ordre, à la foudre (87), à des explosions (24), à des installations électriques mal posées, défectueuses ou mal utilisées (23), à des négligences ou imprudences de fumeurs (15), à des installations défectueuses de feux et foyers, de canaux de fumée, de chauffage ou d'éclairage (19), à des feux de cheminée et à des causes diverses accidentelles (15 cas chaque fois), à des causes inconnues (10), à la malveillance de tiers (9), à des imprudences ou négligences d'enfants (5) et, enfin, à des incendies spontanés de fourrages (2).

Les indemnités de dommages s'élevaient à 2.724.842 fr. et c'est au cours du mois de janvier que l'on a noté le plus grand nombre de sinistres (51). Par district, on note : Neuchâtel, 72 sinistres ; Boudry 54 ; Val-de-Travers, 28 ; Val-de-Ruz, 25 ; Le Locle, 49 ; et la Chaux-de-Fonds, 98. Il y a eu 90 sinistres à la Chaux-de-Fonds, 30 au Locle, 48 à Neuchâtel, 9 à Boudry, 1 à Môtiers et 4 à Cornier.

En ce qui concerne les communes, on peut citer le Landeron (sept sinistres), Peuseux et Corcelles-Cormondrèche (sept chaque fois), Couvet et Fleurier (sept chaque fois), les Geneveys-sur-Coffrane (7) les Ponts-de-Martel (11) et la Sagne (6). Enfin, au nombre des incendies ayant causé les gros dommages, est la Chaux-de-Fonds qui vient en tête avec 540.974 fr., suivi de Colombier 425.000 fr., Neuchâtel 224.046 fr., Savagnin 222.720 fr. et la Brévine, 210.085 francs.

Ce week-end à Vaumarcus

LA MARCHÉ DE LA ROSE PATRONNÉE PAR LA FAN



En cette fin de semaine, Vaumarcus vivra à l'heure de la marche. En effet sous le patronage de notre journal, la société de tir Vaumarcus-Vernéaz, a préparé à l'intention de tous les participants, un parcours long de 10 km et entièrement balisé à travers chemins et forêts.

Les départs du château sont fixés de 7 h 30 à 15 h samedi et dimanche. La participation peut se faire d'une façon individuelle ou en groupe, mais les enfants en dessous de 12 ans doivent être accompagnés.

Observations météorologiques

Observatoire de Neuchâtel, 24 juin 1971. Température : moyenne : 15,8 ; min. : 14,2 ; max. : 22,6. Baromètre : moyenne : 717,7. Eau tombée : 3,9 mm. Vent dominant : direction : est, nord-est ; force : faible jusqu'à 9 heures, ensuite sud-est, faible. Dès 13 h 15, sud-ouest, faible. Etat du ciel : très nuageux à couvert, orage pendant la nuit. Pluie de 3 h 30 à 7 heures et de 12 h 45 à 16 h 30.

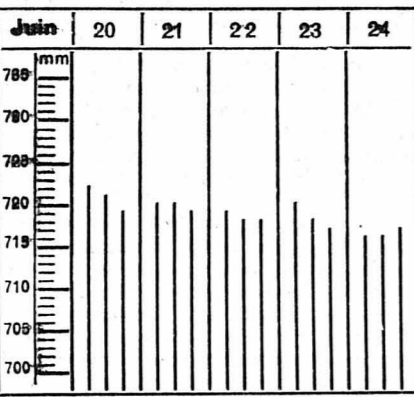

Niveau du lac, 24 juin à 6 h 45 : 429.24
Température de l'eau (24 juin 1971) 18°

Prévisions météorologiques. — Nord des Alpes, Valais, nord et centre des Grisons : le temps reste très variable, avec alternances d'éclaircies et d'averses, localement orageuses. Dans le Valais central, le temps sera plus ensoleillé. La température en plaine, comprise entre 12 à 17 degrés en fin de nuit, atteindra 20 à 25 degrés l'après-midi. Les vents du secteur ouest seront irréguliers. Evolution probable pour samedi et dimanche. — Pour toute la Suisse : variable, temporairement très nuageux. Orages locaux. Faible baisse de la température.

bronzer sans souci avec



A Neuchâtel et dans la région



TOUR DE VILLE

Une jeune cycliste motorisée fait une chute

ALORS qu'elle circulait rue de l'Evoile hier après-midi au guidon de son cyclomoteur, Mlle Anne-Marie Mauler âgée de 19 ans domiciliée à Neuchâtel, a fait une chute alors qu'elle voulait s'engager dans la rue Grise-Pierre, couverte d'une pluie fine qui tombait à ce moment-là et avait rendu la chaussée glissante. Souffrant de douleurs à la tête Mlle Mauler a été transportée à l'hôpital.

Un cycliste motorisé imprudent blessé

UN JEUNE cycliste motorisé a été victime d'un accident hier à 17 h 45 alors qu'il circulait dans la rue Mayor Interdite à toute circulation. Alors qu'il se dirigeait du sud au nord et voulait emprunter la rue de l'Evoile, le jeune Alain Streit, âgé de 17 ans et domicilié à Fleurbaey, ne prit pas toutes les précautions nécessaires pour s'engager rue de l'Evoile. Le conducteur d'une première voiture qui se dirigeait vers le centre de la ville parvint à éviter le jeune homme mais une seconde, conduite par M. Victor Alfonso, âgé de 31 ans, d'Auvergnier ne put s'immobiliser à temps et renversa M. Streit qui a été transporté à l'hôpital de la Providence souffrant de fractures probables des tibias, l'automobile lui ayant vraisemblablement roulé sur les jambes.

Audience du tribunal de police de Neuchâtel

Deux versions différentes mais il faut bien trouver un coupable

Le tribunal de police de Neuchâtel a siégé hier sous la présidence successive de Mme R. Schaefer-Robert et de M. J. Ruudin. Mme M. Steiniger assumait les fonctions de greffier.

Le 22 février 1971, G. Z. revenait de Bienne au volant de sa camionnette. Avenue du 1er-Mars, après s'être mis en présélection sur la piste de gauche, G.Z. arriva aux feux du collège de la Promenade, puis s'arrêta au rouge. La version des faits de G.M. est cependant bien différente. Alors qu'il circulait sur la piste de droite, derrière la camionnette de G. Z., celui-ci aurait freiné puis obliqué sur la droite, pour venir se placer devant les feux du collège. Voyant sa route coupée, A. M. aurait donné un coup de volant pour éviter le choc. Cette manœuvre ne réussit toutefois pas à éviter la collision. Hier, à l'audience, les deux prévenus s'en tintrent à leur version contradictoire. Le tribunal ne put retenir la version peu vraisemblable de A. M., d'autant que celui-ci n'a pas observé une distance suffisante par rapport au véhicule de G. Z. C'est pourquoi A. M. se voit condamné à 50 fr. d'amende et 55 fr. de frais alors que G. Z. est acquitté.

E. V. joue de malchance. S'engageant sur la gauche de la chaussée pour entrer dans un grand magasin des Portes-Blanches, E. V. dut s'arrêter pour laisser passer des piétons qui sortaient du supermarché. Entre-temps, un autre véhicule qui venait de la ville se trouva gêné par l'arrêt de E. V. et fut contraint de freiner. Cette manœuvre entraîna une collision avec la voiture qui suivait. E. V. responsable, reconnaît les faits et les regrette sincèrement. Le tribunal constate que E. V. a effectivement par son arrêt gêné la circulation. Ce fait ne peut cependant être imputé à tort à E. V. dans la mesure où ce dernier ne pouvait écraser les piétons. Victime des circonstances, E. V. est dès lors libéré.

Le 6 décembre 1970, les gorges du Seyon furent le théâtre d'un accident qui aurait pu être mortel. E. S. remontait les gorges au volant de son train routier, précédé d'une cyclomotoriste. Sur un coup de klaxon et après que la cyclomotoriste se fut déplacée sur la droite, E. S. dépassa. Que se passa-t-il ensuite, personne ne le saura. Toujours est-il que la cyclomotoriste dut être conduite à l'hôpital après avoir été découverte sur le sol par E. S. Aucune faute ne pouvant être retenue contre le prévenu et la victime ne se souvenant plus de rien, E. S. est alors libéré.

Le tribunal a encore condamné G. C., pour ivresse au guidon et au vu des antécédents du prévenu à 3 jours d'arrêts, 50 fr. d'amende et 155 fr. de frais.

J. est condamné par défaut pour ivresse au guidon et au vu de ses antécédents à 8 jours d'emprisonnement, 100 fr. d'amende et 150 fr. de frais.

Affaires cantonales

Nominations, autorisations et brevets

Au cours de sa séance du 18 juin 1971, le Conseil d'Etat a nommé :

M. Pierre-François Coulot, actuellement conducteur de routes, domicilié à Chez-le-Bar, aux fonctions de technicien-chef du Bureau de l'entretien des routes, au Service cantonal des ponts et chaussées ; M. Gilbert Gruber, actuellement instituteur, domicilié à Fontainemelon, aux fonctions de bibliothécaire-documentaliste au Centre neuchâtelois de documentation pédagogique ; M. Pierre Châtelain, domicilié à la Chaude-Fonds, aux fonctions de commis à l'Office des poursuites et des faillites du dit lieu.

Au cours de la même séance, le Conseil d'Etat a autorisé M. Louis Zeltner, domicilié au Locle, à pratiquer dans le canton en qualité de médecin.

Il a également délivré le brevet de maître de pratique en électricité pour l'enseignement dans les écoles professionnelles du canton à MM. Gall Juillet, à Auvernier, Benjamin Prod'hom et Albert Robadey, à Neuchâtel.

Nomination à l'Université

Dans sa séance du 18 juin 1971, le Conseil d'Etat a nommé M. Alain Robert, docteur ès sciences de l'Université de Neuchâtel, domicilié à Saint-Martin, en qualité de professeur ordinaire de mathématiques à la faculté des sciences et M. Georges-Eddy Roulet, docteur ès lettres de l'Université de Neuchâtel, en qualité de professeur ordinaire de linguistique à la faculté des lettres.

Fouilles archéologiques dans la baie d'Auvergnier

Les recherches entreprises depuis quelques mois dans la baie d'Auvergnier par l'archéologue cantonal et directeur du Musée d'archéologie de Neuchâtel, M. Egloff, vont reprendre dans une semaine environ après un temps d'interruption.

Ce n'est plus dans la vase sous-lacustre que ces recherches se poursuivent, mais dans un sol spongieux situé dans la région de la Saunerie, où doivent se trouver des vestiges de l'âge néolithique.

Introduction de la télécommande CFF VAUMARCUS N'aura plus qu'une simple HALTE NON DESSERVIE !

L'introduction de la télécommande qui, de la gare d'Yverdon, actionnera les signaux de différentes stations et haltes de la ligne du pied du Jura, aura pour conséquence, entre autres, de faire passer la station de Vaumarcus au rang inférieur de halte non desservie.

L'installation de la télécommande a coûté au CFF trois millions et demi et cette dépense a été faite dans la perspective de rationalisation dans l'exploitation. Ainsi, les trois agents et le remplaçant qui sont attribués à la station de Vaumarcus l'abandonneront définitivement dans le courant de l'année prochaine et les voyageurs devront prendre leurs billets dans le train. En outre, s'il sera encore possible de remettre les bagages au fourgon de chaque train s'arrêtant à Vaumarcus, en revanche l'expédition de marchandises de colis, et d'express devra se faire à la gare de Gorgier-Saint-Aubin.

Cette décision des CFF, communiquée récemment au Conseil communal et au principal client du chemin de fer, le rosieriste Hauser, a fait l'objet de commentaires désabusés parmi les cent cinquante habitants du hameau.

Questionnée sur sa décision, la direction d'arrondissement des CFF à Lausanne a posé le problème en termes simples et sur le plan strictement économique :

Vaumarcus est l'une des stations ferroviaires qui ont le plus faible mouvement de Suisse romande : 6788 billets et 147 abonnements (sur 150 habitants !) vendus en 1970, 722 expéditions et 260 arrivages, ce qui, en valeur absolue, représente 2 expéditions et moins d'un arrivage par jour ! Un agent (et ils sont trois + le remplaçant) coûte aux CFF 30.000 fr. par an (charges sociales comprises). Vaumarcus représente en marchandises une recette globale de 1600 fr. par an en moyenne et le personnel ne consacre qu'une heure cinquante minutes par journée aux travaux purement quotidiens, très faible partie d'une activité commerciale centrée avant tout sur le passage des 90 trains empruntant cette ligne, dont se chargera ensuite la télécommande. Les intérêts des voyageurs, nous a-t-on déclaré à Lausanne, ne seront pas lésés : certes, il faudra prendre son billet dans le train. On ne nous a pas dit en revanche comment cela ira cette fois-ci, pour les cinquante personnes du camp de Vaumarcus montent dans le train en

même temps et assailliront le contrôleur du train... pour obtenir leur billet.

Dans l'arrêt des convois, pas de changement. Sur le plan de la sécurité les CFF feront construire l'an prochain un passage sous-voies et un quai extérieur à la halte. En outre, les CFF ont promis d'organiser, quand la station sera devenue halte, un service de camionnage au service de leur clientèle de Vaumarcus. Ainsi les arrivages qui se feront à Gorgier-Saint-Aubin seront acheminés dans le hameau voisin, distant de quelques kilomètres et dans la région avoisinante.

La première étape de cette mutation consistera à doter cette station du sous-voies, puis dès le 1er janvier prochain une réduction sera introduite dans l'horaire de desserte de la station, puis finalement, au milieu de l'année prochaine, la station deviendra une halte non desservie : la gare de Gorgier ayant pris la relève, en ce qui concerne le trafic marchandises.

A Vaumarcus, on fait remarquer que cette transformation entraînera une hausse des frais généraux des quelques entreprises et domaines agricoles ou exploitation horticole qui devront alors se rendre à Gorgier pour faire leurs expéditions.

Au Conseil général de Gorgier : 3 fois non aux projets de N5

Trois des quatre tracés projetés par l'Etat pour le passage de la N 5 à travers la commune ont reçu la désapprobation du Conseil général de Gorgier. Seul le projet de la voie la plus au nord (en lisière de forêt) pourrait être admissible selon les députés locaux.

Reunis hier soir en séance extraordinaire à la demande de M. Roland Jacot et consorts, les conseillers ont tout d'abord questionné le Conseil communal sur les intentions de l'Etat et sur l'idée de manœuvre de l'exécutif local. Ce dernier a pu répondre en détail sur la base de plans et photos, puisqu'il avait eu vendredi der-

nier une rencontre d'information avec les services techniques du canton qui ont fourni un dossier.

Les critiques de l'assemblée ont été vives à l'égard des trois projets de tracé qui portent préjudice aux zones habitables et de culture de la commune. Par un vote massif (unanimité moins un) le législatif a clairement manifesté son intention de s'opposer à une voie par trop nuisible à la vie sociale de la commune. Ce sera à l'exécutif de défendre l'intérêt général des administrés.

Nous reviendrons prochainement sur cette importante question.

Informations horlogères

Pour un 40 km/h dans la future Grand-Rue

(c) Les déviations de trafic dues aux grands travaux au centre du village de Corcelles — et dont nous parlons dans la chronique « Flash sur la Côte » (page 15) sont les plus importantes imposées au village depuis bien longtemps.

C'est évidemment la carte forcée, mais grâce à d'autres déviations à l'usage des automobilistes domiciliés dans le village, le réseau de routes communales, très secondaires parfois, a pris du coup une belle importance. Tout particulièrement le chemin forestier des Vernets qui permet aux conducteurs partant des nouvelles constructions du lotissement au nord de Corcelles ou y arrivant, de s'en sortir sans trop de complications, vers l'ouest, et vers l'est en utilisant le chemin en bordure de la forêt et aboutissant sur les hauts de Bœuvy.

Rappelons ici à propos du chemin des Vernets, qu'un ancien conseiller communal avait en son temps, en sa qualité de liquidateur d'une succession, destiné les fonds en question à l'aménagement de ce pittoresque chemin traversant la forêt des chênes, puis l'avait remis aux bons soins de la commune.

Les habitants riverains de la Grand-Rue, en assistant au déploiement des machines de chantier et des équipes d'ouvriers chargées de changer les conduites, font preuve de compréhension et de patience. Il y aura, dans cette rue, pour quatre mois de travaux, de bruit, de poussière et de traquenards, pour les piétons.

On le dit par ailleurs, la zone bleue sera supprimée lorsque le trafic pourra reprendre une fois les travaux terminés. Récemment, le Conseil général, unanime, a prié l'exécutif de limiter à 40 km à l'heure la vitesse dans cette importante artère à caractère international. L'effet, lorsque la zone bleue aura disparu, est à craindre qu'à 60 km à l'heure, des accidents ne se produisent dont seraient victimes des piétons, adultes et enfants. Il serait extrêmement regrettable que les améliorations routières aient pour conséquence une augmentation du nombre d'accidents qui ont lieu dans la Grand-Rue.

Après la mission du «Vorort» où en est l'accord horloger soviéto-suisse ?

Du 1er au 11 juin derniers, une délégation du bureau de l'Union suisse du commerce et de l'industrie a été reçue en URSS. Mais de tous les points, ce fut sans aucun doute celui de M. François DuPasquier qui fut le plus remarqué. Le directeur général d'Ebauches S.A., venu là en qualité de vice-président de la délégation suisse à la commission mixte soviéto-suisse, portait en effet une « Béta 2.1 » du CEH, spécialement habillée. Les horlogers russes s'intéressèrent beaucoup à cette montre. L'un d'eux, pourtant, voyant la couronne, s'en étonna :

— N'est-il pas dommage de donner un aspect traditionnel à une montre aussi avancée techniquement ?

Voilà pour l'anecdote. Mais qu'en fut-il de ce voyage, à l'échelon horloger notamment ? Après ceux signés entre 1968 et 1970 par l'industrie chimique, cette ambassade du Vorort s'est suivie par trois nouveaux accords intéressant cette fois l'industrie lourde, c'est-à-dire Brown-Boveri, Sulzer et BSI. De leur côté, les délégués horlogers qui accompagnaient M. DuPasquier, MM. Robert Brand, vice-président de la SSIH et directeur d'Omega, porteur également d'une « Béta 2.1 » du CEH, et Laurent Carrel, administrateur délégué de Générale Ressorts et président de l'UBAH, ont pu débroussailler un peu plus de ce chemin ouvert par le protocole signé le 19 juin 1970 à Schuenenberg.

LES TROIS CHEVAUX...

L'accord couvre trois secteurs différents, faut-il le rappeler, dont le premier, la collaboration scientifique-technique, figure à l'ordre du jour des séminaires horlogers soviéto-suisse. Reste donc la collaboration dans les domaines juridique-économique et commercial. Si le premier cheval de la triade tire bien et gagne son avoine, les Russes n'étant pas les moins intéressés par ces échanges techniques, les

Politique

LES CANDIDATS LIBÉRAUX AU CONSEIL DES ÉTATS ET AU CONSEIL NATIONAL

L'assemblée des délégués du parti libéral neuchâtelois vient de désigner ses candidats au Conseil des Etats et au Conseil national en vue des élections des 30 et 31 octobre 1971. M. Blaise Clerc, notaire et conseiller aux Etats, est proposé à l'unanimité. Son nom figurera sur une liste commune, aux côtés de M. Carlos Grosjean, conseiller aux Etats, présenté par le parti radical.

Les candidats désignés pour le Conseil national sont :

M. Jean-François Aubert, professeur de droit constitutionnel à l'Université de Neuchâtel, président du groupe des députés libéraux au Grand conseil, Corcelles.

M. Jean-Pierre Béguin, industriel, député, à la Chaux-de-Fonds.

M. Louis Mauler, négociant, président du Grand conseil neuchâtelois, Môtiers.

Mme Janine Robert-Challandes, avocate, député, Saint-Blaise.

M. André Ruedin, propriétaire-viticulteur, député, Cressier.

CONSEIL NATIONAL : M. GASTON CLOTTU RENONCE À UN NOUVEAU MANDAT

M. Gaston Clottu, conseiller national neuchâtelois, a informé les organes dirigeants du parti libéral qu'il ne fera plus acte de candidature aux prochaines élections du Conseil national de l'automne 1971.

Conseiller national depuis l'automne 1951, M. Gaston Clottu aura donc siégé sous la coupole fédérale pendant vingt ans. Durant cette période, il fait partie d'un grand nombre de commissions, notamment de la commission de gestion (1955-1959), de la commission des finances (1963-1969) et, en 1964, de l'importante commission spéciale chargée de l'examen de l'affaire des Mirage. Il préside la section de cette commission traitant des réformes organiques à introduire suite de cette affaire.

Il est à plusieurs reprises rapporteur de commission devant le Conseil national, en particulier pour la commission de gestion face à l'Etat (Stockholm, en 1962) et à l'amélioration de l'hygiène publique (Berlin, en 1966).

Bien que quittant le Conseil national, M. Gaston Clottu conservera, à partir de l'automne prochain, la présidence de plusieurs commissions fédérales extraparlimentaires dans les domaines de la politique culturelle, d'une part, et de l'économie vicinale, d'autre part.

Esprit droit et nuancé, homme politique avisé et réaliste, M. Gaston Clottu a eu une longue et active vie politique sur le plan national. Il a rendu de grands services à son pays.

Ingénieurs et architectes neuchâtelois se sont réunis à la Cité universitaire

La section neuchâteloise de la SIA (Société des ingénieurs et architectes) a tenu hier son assemblée générale à la Cité universitaire de Neuchâtel, en cours d'achèvement. La grande salle, pour 450 personnes, recevait ses premiers invités, encore tout encombrés des traces du chantier.

Au cours de l'assemblée administrative, le président sortant, M. A.-Ed. Wyss, donna lecture de son rapport de gestion dans lequel il releva que l'effectif des membres atteint et dépasse pour la première fois le chiffre de deux cents si l'on compte les cinq nouvelles admissions acceptées en cours de séance. Rappelons à titre de comparaison que la SIA compte en Suisse 6750 membres, la section vaudoise en a 730, la genevoise 502, la valaisanne 200 et la fribourgeoise environ 120.

Les contacts que recherche la SIA neuchâteloise avec l'Etat ont actuellement pour objectif de reconduire la partie de la loi cantonale sur les consultants en ingénierie et en architecture de la profession d'ingénieur et d'architecte en essayant de proposer de l'adapter aux règles du RIAT (Registre des ingénieurs architectes et techniciens) en voie de constitution afin d'arriver, par le truchement des législations cantonales, à une uniformisation des règles sur le plan national et de les clarifier.

Pour terminer, le président verra ses confrères de l'évolution qui se dessine dans leur profession : « Nous avons été très longtemps des artisans dont l'activité consistait surtout à «ignorer» des prototypes. Nous allons quitter cette phase artisanale... Mais nos efforts doivent tendre vers un aménagement véritablement humain, où la technique doit rester subordonnée à l'épanouissement de la vie, où nous devons nous garder d'une normalisation trop schématisée. Le but à atteindre est un effet de libérer l'homme des servitudes de notre époque. C'est un programme, on le voit, ambitieux qui dépend effectivement beaucoup des ingénieurs et architectes du futur.

VISITE A LA CITÉ UNIVERSITAIRE

Le futur de l'architecte trouve d'ailleurs une illustration dans la Cité universitaire que son réalisateur, M. Haefeli, a présentée hier aux membres de la SIA. Pour la circonstance, les deux préteurs chambres d'étudiants aménagées ont pu être visitées. Chacune des 90 chambres sera meublée de façon semblable avec une paroi de bois, un divan, des éléments combinables de bureau et étagères de bois vernis noir, des W.-C. avec lavabo et douche. Les dix chambres d'un étage sont sur un grand sautoir équipé complètement en cuisine et salle de séjour. Les locaux, aménagés en galette dans la base de l'édifice, comprennent, en outre, une immense cuisine dont les repas seront également distribués au CESCOTE de Colombier et au collège du Mail. La Cité doit être un lieu de vie et de culture et l'architecte lauréat du concours s'est efforcé d'animer les murs de béton en faisant largement appel aux surfaces boisées. Quoiqu'un travail de finition assez important reste à faire, on peut déjà imaginer l'édifice comme une ruche bourdonnante de vie, avec une multitude de niches où les groupes pourront tout à leur aise se former et s'écouler.

FORMATION CONTINUE

Relevons encore que le comité édu pour une période de 2 ans comprend MM. Maurice Jeanrenaud, président, Raymond Joly, Robert Monnier, Albert Rosselet, Georges-J. Haefeli, Albert-Ed. Wyss.

La colisation individuelle de 20 fr. a été portée à 22 mais l'assemblée a refusé par 15 voix contre 14 la proposition du comité de rendre obligatoire l'abonnement à la Revue technique de Suisse romande comme c'est déjà le cas dans le canton de Vaud et à Genève.

Parmi les rapporteurs des différents groupes de la section, relevons celui de M. M. Billeter, délégué de la section à la commission romande de formation continue. Faisant état du numéro spécial du Bulletin technique consacré à cette formation, M. Billeter releva que la commission en cause comptait ouvrir dès cet automne des cours de formation postcolaire pour ingénieurs et architectes. Ces cours, surtout dans les premiers temps, auront lieu à Lausanne, mais il sera vraisemblablement possible d'en organiser aussi à Neuchâtel. On peut songer par exemple à un cours que demanderait des ingénieurs de l'horlogerie.

J.-P. G.

AU TRIBUNAL MILITAIRE DE DIVISION 2 DES CAS ET DES HOMMES

Audience paisible hier au tribunal militaire de division 2 siégeant au château de Neuchâtel. Les six cas à l'ordre du jour, on pourrait dire qu'ils étaient de routine et pourtant, toujours, l'infraction, bien que souvent mineure, n'est qu'une manifestation superficielle d'un drame intime et quotidien de partout et de toujours.

LE RETOUR DU LÉGIONNAIRE

Cet homme trappu au profil aigu et buriné, bien qu'il n'ait que trente-neuf ans, M. G., né à Genève, mais originaire des Grisons et domicilié maintenant à Zurich.

Le 30 novembre 1970, il revenait en Suisse, de retour de la Légion étrangère. L'accueil fut peu aimable. Le lendemain même de son arrivée, il fut arrêté à son hôtel. On ne lui a pas laissé, selon son dire, le temps de s'annoncer lui-même aux autorités militaires !

Notre homme ne sait pas un mot d'allemand mais se retrouve au pénitencier de Saint-Gall où il finit par pouvoir se faire comprendre et rédiger, avec un dictionnaire français-allemand, sa demande de relief de jugements contumaciaux.

Finalement, il sort du pénitencier, après quarante-trois jours de détention préventive, et se trouve convoqué devant le tribunal militaire de division pour répondre du délit de service militaire étranger et conséquemment d'insoumission aux ordres de marche qui lui ont été adressés pendant son «petit voyage» autour du monde !

Devant le tribunal, il se présentait hier avec son commandant d'unité dont il a fait la connaissance au cours militaire accompli depuis son retour au pays. Ce témoignage s'est révélé décisif.

La détresse morale du prévenu n'enlève rien à sa virilité. Il revient «absolument seul» et trouve un confident en son capitaine. Ce dernier déclare comprendre cet homme dont la jeunesse perturbée fut suivie d'un mariage raté. Il est donc parti à la Légion. Devant les juges, le capitaine a dit de lui qu'il en ferait son second en cas de coup dur ! A l'armée, on aime malgré tout les légionnaires. Ils impliquent l'esprit militaire à l'épreuve du feu.

« Nous avons du souci pour vous, déclare le grand juge, en vous sachant seul à Zurich. L'armée compte sur vous et tâche de vous aider. » Le tribunal demande au témoin d'y aller.

Trois mois d'emprisonnement sous déduction de la préventive, avec sursis pendant deux ans, marquent ainsi la fin d'une

odyssée vers les mers lointaines et un nouveau départ sous le harnais de la société qui certes peut être plus lourde que le harnais militaire pour l'homme seul. Mais la vie vraie n'est-elle pas un éternel recommencement ?

LE COMPLEXE DE L'HONNÉTÉTÉ

G. E., né en 1932, Vaudois, est accusé de refus de servir. Il n'est pas objet de conscience, mais a voulu plaider en faveur d'un statut de service civil pour les objecteurs sincères. « Quant à moi, dit-il, je ne désire pas me soustraire à mes obligations militaires. »

Le tribunal a pu se convaincre qu'il se trouvait en face d'un homme foncièrement honnête, prisonnier de ses scrupules et de ses complexes, inaccompli professionnellement et psychologiquement, accablé d'une dette de 200.000 fr. (accident de la circulation) et qui, à quarante ans, s'enferme, passivement, en lui-même.

Après un apprentissage de fermier, il a accompli, à 27 ans, celui de maçon. Il vit seul dans une chambre d'auberge et rumine sans cesse sur sa condition et celle des autres. Il se dit résigné, mais son «rire amer de l'homme vaincu, plein de sanglots et d'insultes» suscite le désir de l'aider. Après l'audience, accusateur et défenseur l'ont écouté encore attentivement, puis l'ont laissé aller dans son complet noir du dimanche. Il est reparti, seul, avec ses problèmes. « Je sais, dit-il, j'ai une certaine infériorité que je ne peux surmonter. » Cette fois, il était satisfait d'avoir pu se faire entendre devant le tribunal compréhensif. « Ça n'a fait transpirer », confesse-t-il, en sortant !

Un mois d'emprisonnement sous régime militaire lui est infligé. Il accepte cela passivement, mais ajoute : « Je n'aurais pas pensé que cela coûtait si cher de témoigner de ma conviction ! »

E. B., né en 1941, de Fribourg, a, derrière lui, un casier militaire assez im-

pressionnant de délits nombreux. Professionnellement à la recherche d'un équilibre, il a travaillé en France et en Allemagne et ne s'est pas mis en règle avec ses obligations militaires de 1968 à 1970... Les mauvais garçon semblent s'aggraver ou, du moins, le tribunal veut bien l'admettre sans trop y croire. Il s'en tire avec deux mois d'emprisonnement sous régime ordinaire.

P. J., né en 1943, est accusé d'insoumission pour avoir, une fois, fait défaut à ses tirs obligatoires et omis d'annoncer son changement d'adresse au chef de section et au commandant d'unité. C'est la montagne qui accouche d'une souris ! Mais, là aussi, les manquements constatés procèdent de difficultés sentimentales et professionnelles du prévenu. Le tribunal ne prononce qu'une amende de 100 francs.

Par défaut, le tribunal a examiné le cas de M. P., 1936, de Lausanne, qui a quitté la Suisse sans congé militaire. Jugement : deux mois d'emprisonnement plus les frais de la cause.

D.D., né en 1947, caporal, originaire de Fribourg et Genève, est basé à Gibraltar. Il n'a pas pris la peine de demander un congé militaire, alors qu'il semblait en état de le faire. Il écope par défaut de quatre mois de prison.

J. -P. G.

COMPOSITION DU TRIBUNAL

Grand juge : colonel William Lenoir ; juges : lieutenant-colonel Pierre Christe, capitaine Bernard Janner, premier-lieutenant François Gendre, fourrier Erwin Zuercher, appointé Jean Guinand, fusilier Alfred Mueller ; auditeur : major Paul Mœckli ; greffier : premier-lieutenant François Knepfler ; audientier : appointé Francis Rochat.

Défenseur d'office : Lieutenant Oscar Zumsteg.

AVIS OFFICIELS



COMMUNE DE
SAINT-AUBIN - SAUGES

Soumissions à chercher au bureau communal - Saint-Aubin

Collège

Vitrierie des fenêtres et portes
Installation de cuisine du concierge
Menuiserie intérieure
Fenêtres en bois
Revêtements de sols
Plafonds suspendus (plâtre et métalliques)
Petite serrurerie

Halle de gymnastique

Vitrierie des fenêtres et portes
Menuiserie intérieure
Fenêtres en bois
Revêtements de sols
Petite serrurerie

Soumissions à chercher au bureau d'architecture MM. Urscheler & Arrigo, Saint-Nicolas 3, Neuchâtel

Collège

Fenêtres coulissantes et portes d'entrée
Stores à lamelles
Parois mobiles intérieures
Séparations préfabriquées des W.-C.
Éléments et ventilation d'abris
Huisseries métalliques

Halle de gymnastique

Fenêtres et porte d'entrée
Séparations préfabriquées pour W.-C.
Huisseries métalliques
Portes basculantes
Coupoles
Engins intérieurs

Les soumissions peuvent être demandées dès le 28 juin 1971 et devront être rentrées au bureau communal de Saint-Aubin, jusqu'au lundi 19 juillet 1971 à midi, avec la mention « Collège ».

La Commission de construction



COMMUNE DE CRESSIER

Mise au concours

Un poste de

CONCIERGE

est mis au concours pour la nouvelle halle de gymnastique et le futur centre scolaire « Des Sansfoin »

Entrée en fonction : à convenir.

Remarques : occupation à mi-temps jusqu'à la mise en service du nouveau collège, prévue pour septembre 1972. Occupation à plein temps dès cette date.
Durant la période d'occupation à mi-temps, il y a possibilité éventuelle que la charge soit assumée par l'épouse du titulaire.

Traitement : correspondant à l'arrêté communal y relatif, plus logement. Pour de plus amples renseignements, les candidats sont priés de s'adresser au bureau communal jusqu'au 2 juillet 1971.

Adresser les lettres de candidature, avec curriculum vitae, au Conseil communal de Cressier, jusqu'au 3 juillet 1971, avec la mention « postulation - concierge ». Cressier, le 17 juin 1971.

Conseil communal

IMMEUBLES

Enchères d'immeubles

Les héritiers de Mme Marie Tinembart offriront en vente, par enchères publiques, samedi 26 juin 1971, dès 14 h 30, à l'hôtel de Commune de Bevaix, les immeubles ci-dessous :

CADASTRE DE BEVAIX

Article 3473 à BEVAIX, bâtiment et place, 143 m²

Article 3472 à BEVAIX, bâtiment et place, 182 m²

Article 2425 à BEVAIX, place, 23 m²

Article 1814 à BEVAIX, jardin, 77 m²

Il s'agit d'une maison modeste, de construction ancienne, dans le vieux village, comprenant un appartement sans confort de 2 chambres, cuisine et vastes dépendances, ainsi qu'un ancien rural désaffecté. Pour tous renseignements et pour visiter s'adresser au soussigné.

Le notaire préposé aux enchères :
Me Jean-Pierre Michaud, Colombier.



Terreaux 9-NEUCHÂTEL
Tél. (038) 25 48 33

A vendre à la Coudre-Neuchâtel

villa-terrasse

neuve de 5 1/2 chambres, avec tout confort. Vue imprenable ; 205,000 fr.

A louer dès le 24 septembre 1971, Vy-d'Etra 35,

superbe appartement

de 4 1/2 chambres avec tout confort, cheminée, vastes dépendances et garage. Loyer 550 fr. plus charges.

Ce n'est pas seulement pour la vue que l'on achète un appartement aux Bourguillards...

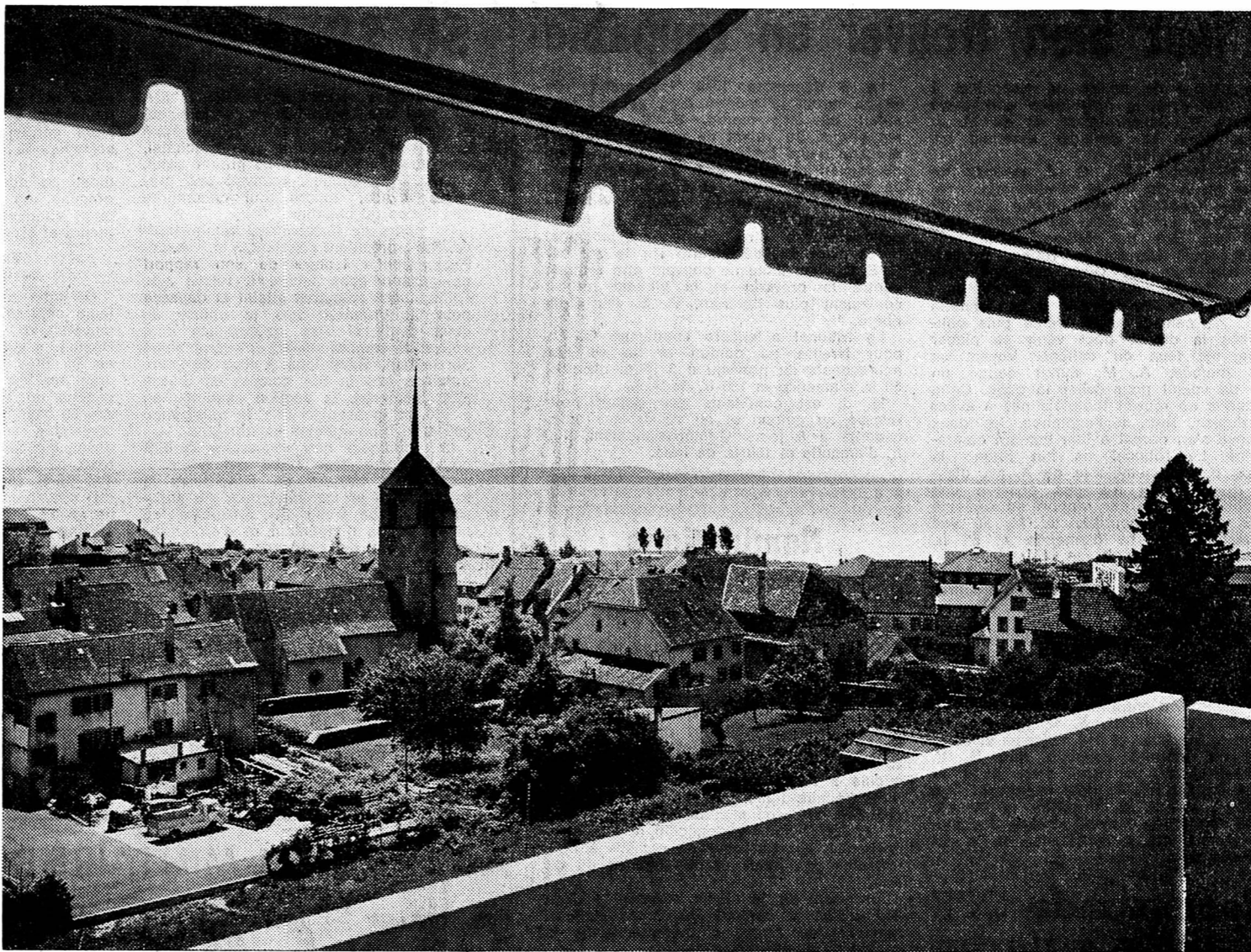

De nos jours on ne loue pas une voiture, on l'achète. Pourquoi ne pas en faire autant avec les appartements ?

La plupart des ménages, que le chef de famille soit directeur, employé ou ait une tout autre activité, sont convaincus des avantages qu'offre l'achat d'un appartement. La propriété signifie en effet la fin des hausses de loyers (et quels loyers) et la pierre, elle, ne dévalue pas. Enfin il est agréable d'être chez soi, beaucoup plus qu'au volant de sa voiture !

Beaucoup, hélas, ignorent encore que des systèmes de financement modernes mettent la propriété par étages à la portée de chacun. Grâce à Touraine, les propriétaires d'un appartement aux Bourguillards, à Saint-Blaise, sont délivrés de tous

soucis, qu'ils soient financiers ou autres.

Car s'il est sage d'acheter un appartement, encore convient-il de ne pas acquérir n'importe lequel. Les appartements des Bourguillards offrent un confort remarquable et des avantages uniques, dans un cadre idéal.

Le lotissement comprend entre autres services, une piscine privée chauffée, un club-house, des salles de jeux pour les enfants et même un atelier pour maris bricoleurs.

Et quelle vue sur le lac et les Alpes ! Oubliées, les « boîtes à habiter » ! Vous découvrirez sur place encore bien d'autres avantages aux Bourguillards.

Visitez l'appartement pilote le mercredi de 19 h à 21 h et le samedi de 14 h à 17 h, ou sur rendez-vous en s'adressant à Touraine S.A., Pierre-de-Vinglé 14 2003 Serrières. Tél. (038) 31 66 55.

Visitez les Bourguillards...

A ST-Blaise avec fr. 14.700.- déjà, devenez propriétaire d'un appartement FAT face au lac et aux Alpes.

FAT « ST-BLAISE »



chemin des Perrières ST-BLAISE (NE)
A dix minutes du centre de Neuchâtel.

1 ^{ère} étape A/B/C		2 ^{ème} étape D/E	
2 pièces dès Fr.	73.500.—	3 pièces dès	Fr. 103.000.—
3 pièces dès Fr.	85.000.—	4 pièces dès	Fr. 117.000.—
4 pièces dès Fr.	96.500.—	4/5 pièces dès	
5 pièces dès Fr.	118.000.—	5 pièces dès	Fr. 140.000.—

Parking souterrain Fr. 10.000.—

communications : Gare CFF, trolleybus

Renseignements auprès de :

Me François CARTIER
6, rue du Concer t
2000 NEUCHÂTEL
Tél. 038/25 12 55

Entreprise PIZZERA
Rochettes 19
2017 BOUDRY
Tél. 038/42 17 17

C.E. BERTHOUD
Transactions Immobilières
et Gérances
9, Epancheurs
2000 NEUCHÂTEL
Tél. 038/24 13 41

PAT
39, rue Peillonex
1225 CHÈNE-BOURG
Tél. 022/35 86 00

Me Bernard CARTIER
1, rue A.-Bachelin
2074 MARIN
Tél. 038/33 35 15

Sur place :
APPARTEMENT PILOTE
36, chemin des Perrières
Tél. 038/33 34 34

Demande d'informations à retourner à l'agent PAT ci-dessus, ou à PAT, Chêne-Bourg/GE.
Veuillez me faire parvenir, sans engagement, les Informations relatives à PAT « ST-BLAISE »

Nom FAN02
Prénom
Adresse
Ville Tél.

A vendre

APPARTEMENT de 5 pièces

situé dans un immeuble de 9 appartements, à Neuchâtel. Très belle situation avec vue imprenable sur le lac et les Alpes.

Prix : Fr. 151.000.— plus garage Fr. 11.000.— (hypothèques à disposition).

Pour renseignements et visites, s'adresser à Paul CRETEGNY & Cie, Neuchâtel - Tél. 25 69 21.

A ce jour, plus de
30 APPARTEMENTS
sont déjà vendus.



Yverdon
Le Valentin A
(avenue Pierre-de-Savoie 56-58)

Dans ce quartier en pleine expansion, l'acquisition d'un

APPARTEMENT DE 3 PIÈCES

soigneusement isolé et doté de tout le confort moderne, peut se faire avec une mise de fonds propres de

Fr. 20 000.— environ

l'écart au prix de vente, représentant environ Fr. 40 000.—, est pris en charge par de grandes banques vaudoises aux conditions les plus avantageuses.

Ainsi vous pouvez :

- constituer un patrimoine en épargnant ce que vous dépensez pour votre loyer
- effectuer un placement sûr à l'abri de la dépréciation monétaire
- profiter d'un revenu locatif intéressant (7% brut environ)
- être intéressé directement à la plus-value immobilière (5% à 10% par année)
- éprouver enfin un sentiment de sécurité lié à la satisfaction d'être PROPRIÉTAIRE

Entrée en jouissance dès le 1^{er} août 1971. Visite sur place : tous les jours, sauf le dimanche, de 15 h. 30 à 18 h. 30.



1003 Lausanne
2, rue de la Paix
Tél. 021/23 52 11

Importante entreprise cherche

TERRAIN

à Neuchâtel ou aux environs immédiats, pour la construction de 40 à 50 appartements pour loger son personnel.
Adresser offres écrites à GD 1449 au bureau du journal.

A vendre

belle parcelle de 600 m²

pour villa, commune de Corcelles. Adresser offres écrites à IH 1478 au bureau du journal.

TERRAIN POUR VILLA

à vendre aux Ravines-Dessous, commune d'Auvergnier, 3600 m² divisables en 2 parcelles ; vue imprenable.

Faire offres sous chiffres P 21502 N, à Publicitas S.A., 2000 Neuchâtel.

ENCHÈRES PUBLIQUES IMMOBILIÈRES à MÔTIERS

Par le ministère du notaire soussigné, la commune de Môtiers mettra en vente par voie d'enchères publiques

Samedi 3 juillet 1971, dès 14 h 15 à Môtiers, salle du Tribunal

une ferme se trouvant à Riaux et sise sur l'article 515 du cadastre de Môtiers, ainsi que le terrain nécessaire au dégagement de ce bâtiment. Ce dernier comprend, au rez-de-chaussée un logement de 2 pièces et cuisine, un réduit et des écuries, et au 1^{er} étage 2 chambres indépendantes et une grange. La construction est vétuste et demande à être rénovée. Pourrait être aisément transformée en résidence secondaire. Accès facile.

Le bâtiment pourra être librement visité samedi 26 juin, de 9 h à midi ou sur demande en s'adressant au Bureau communal.

Pour recevoir une notice et une copie des conditions d'enchères, et obtenir d'autres renseignements, s'adresser au bureau communal de Môtiers, tél. (038) 61 28 22, ou à l'étude J.-Cl. Landry, notaire, 2108 Couvet, tél. (038) 63 11 44.

Le notaire commis aux enchères,
J.-Cl. Landry

A vendre, dans localité industrielle du Littoral, immeuble ancien rénové avec

CAFÉ - RESTAURANT

de 65 places, 5 appartements tout confort de 2-4 pièces.
Rendement brut de 8 %.
Nécessaire pour traiter :
Fr. 100.000.—, y compris l'inventaire.

Ecrire sous chiffres HA 1403 au bureau du journal.

Je cherche à acheter

VIEILLE MAISON

ou ferme transformable, pour week-end, région le Pâquier, les Bugnetais
Adresser offres écrites à ED 1474 au bureau du journal.

Particulier cherche à acheter

MAISON

de 1 à 4 appartements. Construction récente. Région Pezeux ou Corcelles.

Adresser offres écrites à JX 1359 au bureau du journal.

Particulier cherche à acheter

1 maison

ancienne construction avec 3-6 appartements, sans confort ou confort moyen.

Adresser offres écrites à NO 1485 au bureau du journal.

Je cherche à acheter petit

immeuble

de un ou plusieurs appartements, avec ou sans confort. Région Saint-Blaise à Cortillard. Faire offres détaillées sous chiffres GX 1383 au bureau du journal.

A vendre à la Béroche, immeuble locatif avec

Café-restaurant

boucherie : 5 appartements, entièrement rénovés et équipés. S'adresser à M. André WYSS, 2025 Chez-le-Bart. Tél. (038) 55 17 77.



L'annonce reflet vivant du marché dans votre journal



Tél 25 13 13
Neuchâtel

8, rue de l'Orangerie
offre à vendre

TERRAINS

BOUDRY
1314 m², zone villas, vue étendue.

CRESSIER
1744 m², zone villas, vue imprenable.

EXPOSITION- VACANCES AUX SAVAGNIÈRES

Les 26-27 juin et 3-4 juillet, de 13 à 17 heures, vous pourrez visiter une ravissante maison de vacances meublée et décorée avec goût par la maison Pfister, ameublements, Bienne. Vous la trouverez facilement, en face des téléskis des Savagnières, en suivant les panneaux indicateurs.

Hiver comme été, vous pourrez pratiquer vos sports préférés : ski, marche, équitation, etc. De plus, vous y passerez des vacances et week-ends merveilleux et vos enfants y retrouveront vigueur, sourire et joie, loin des bruits et de l'air pollué de la ville !

Promoteurs : Pro Savagnières S.A., Saint-Imier.

Architectes : M. Gianoli, Saint-Imier, et M. Lachat, Corgémont.

Vente, renseignements et prospectus :



Dr Krattiger & Cie

Immobilier - Immeubles
Bahnhofplatz 7 Place de la Gare
2500 Biel - Bienne
Tél. 032 2 09 22

OFFRES D'EMPLOIS

FIMECOR

engage

1 constructeur

pour le développement d'outils destinés à l'industrie horlogère ainsi qu'à l'appareillage.

Faire offres ou se présenter à :

FIMECOR - Fine mécanique S.A.
19, rue Oppliger - 2506 Bienne
Tél. (032) 41 43 22.

Nous cherchons

**un(e) employé(e)
de commerce
bilingue**

pour travaux de bureau.
Semaine de 5 jours, climat de travail agréable

PARTS SERVICE S.A.
Boîte postale 353 2501 Bienne.
Tél. (032) 6 64 17.

Secrétariat professionnel à Berne cherche

secrétaire-dactylo

de langue française, ayant si possible quelques notions d'allemand. Travail très varié au sein d'une petite équipe.

Nous offrons un salaire correspondant aux connaissances.
Semaine de 5 jours,
3 semaines de vacances, caisse de pension.
Prière d'adresser offres détaillées à case postale 1373, 3001 Berne.



cherche pour ses succursales de Pesoux, et des Parcs, à Neuchâtel, pour entrée immédiate ou à convenir.

1 chauffeur (euse)

1 livreur (euse)

possédant voiture, pour livraisons à domicile, 2 à 3 heures chaque matin. (Voiture serait éventuellement mise à disposition.)

Faire offres à
BELL S.A., Charrière 80a
2300 la Chaux-de-Fonds.
Tél. (039) 22 49 45.

A Neuchâtel et la Chaux-de-Fonds

SECURITAS S.A.

engage des hommes de confiance en qualité de

**gardes professionnels
ou auxiliaires**

Services nocturnes et diurnes.
Pas de connaissances spéciales nécessaires. Nous assurons votre formation.
Situation stable, bien rémunérée ; excellents avantages sociaux.

Téléphoner au No (038) 24 45 25 ou se présenter à : **SECURITAS S.A.**, Ecluse 30, 2000 Neuchâtel.

Nous cherchons, pour entrée immédiate,

MONTEUR

pour poste à responsabilités.

Eventuellement

AIDE-MONTEUR

Tél. 33 27 71.

PAPETERIES DE SERRIÈRES S.A.

Nous engageons immédiatement ou pour date à convenir des

ouvriers

de nationalité suisse ou étrangère hors plafonnement, pour le travail d'équipe ou de jour ;

mécaniciens qualifiés

un électricien qualifié

Conditions intéressantes, avantages sociaux, logement HLM à disposition.
Se présenter ou faire offres écrites à la Direction de Papeteries de Serrières S.A., 2003 Neuchâtel, téléphone (038) 25 75 75.

**Les petites robes sans-souci de Coop
sont toujours du voyage.
Elles demandent si peu
pour vous accompagner!**



Leur prix sera le vôtre: c'est un vrai prix-vacances. Et elles sont si gaies, si pratiques aussi (elles savent voyager, même dans une valise) qu'on ne peut pas leur résister. Le modèle de gauche est en jersey polyamide, avec un col roulé loin du cou. Dans un imprimé très estival Fr.16.- seulement. Au centre, une robe délicieusement féminine, vaporeuse, avec des manches trompette très amusantes. En jersey synthétique facile à entretenir Fr.29.- seulement. A droite, une petite robe polo en jersey polyamide gaiement imprimée qui ne coûte que Fr.24.-. Vous ne savez laquelle choisir? Alors achetez-les toutes les trois!

Avec timbres Coop.



16.-

29.-

24.-



Timbres Coop ou 5% rabais

Nous cherchons, pour entrée immédiate, à Boudry

un aide-magasiner

Etudiant accepté. Tous les matins. Bonne rétribution. René Rein, Boudry. Tél. (038) 42 18 64.

Beau choix de cartes de visite à l'imprimerie de ce journal

Coiffeuse (eur)

pour dames est cherchée ; entrée à convenir. Faire offres à JEUNESSE-COIFFURES Tél. 25 31 33 ; après 20 h, 24 07 36.

Confiserie tea-room cherche

SERVEUSE

S'adresser à la confiserie SCHMID, tél. 25 14 44 ou 25 85 66 (le soir).

DÉCOLLETEUR

marié, bonne expérience sur travail précis, connaissant calculation des cames, cherche place avec responsabilité dans entreprise, région Neuchâtel et environs.

Adresser offres écrites à HG 1477 au bureau du journal.

LA SOCIÉTÉ DES FORCES MOTRICES DE L'AVANÇON cherche, pour entrée immédiate ou à convenir ;

1) Pour son usine de production de Sublin des mécaniciens-électriciens et des machinistes ;

2) Pour son réseau de Villars-sur-Ollon

1 électricien ou 1 aide-monteur de lignes ou 1 bon ouvrier, désirant être formé comme monteur de lignes.

Nous offrons : places stables, bien rémunérées, avantages sociaux et caisse de retraite. Adresser offres détaillées à la direction, à Bex, tél. (025) 5 21 41.

Pour tous les sports
Pour tous les goûts

Schmutz
Sports

FLEURIER ☎ 61 19 44

Sous le patronage de la FAN

A l'occasion du tournoi à six joueurs du F.-C. Couvet-Sports: 40 équipes et plus de 300 joueurs à Couvet demain samedi 26 juin 1971

Le tournoi à six joueurs du cinquantième anniversaire du Football-club Couvet-Sports, le 27 juin 1970, avait connu un éclatant succès. Aussi, les dirigeants de la société ont-ils décidé de récidiver cette année. Le tournoi à six joueurs aura lieu demain samedi 26 juin, dès 10 heures, sur le terrain d'entraînement du F.C. Couvet, à l'est des usines Dubied. Il se terminera vers 20 heures environ par la proclamation des résultats et la distribution des nombreux prix et sera à nouveau patronné par l'EXPRESS-FAN. Entre-temps, 60 matches de quinze minutes chacun (deux fois 7 minutes et demie, y compris le changement de camp) se seront déroulés sur les deux terrains marqués dans de la largeur, chacun de ceux-ci ayant les dimensions suivantes: 50 sur 38 mètres. Le format des buts sera adapté, bien entendu, à la grandeur de l'aire de jeu.

Les équipes

40 équipes se sont inscrites; elles seront composées, presque toutes, de huit footballeurs. Ce qui fait que ce seront quelque 320 joueurs qui seront à Couvet demain. Ces 40 équipes viennent de Frasne et des Verrières-de-Joux (France); de Nods, Nidau et la Neuveville (B); de Cossonay (VD); et pour le canton de Neuchâtel de: la Chaux-de-fonds, Fontainemelon, Neuchâtel (8 équipes), Saint-Blaise, Cornaux, les Geneveys-sur-Coffrane, le Locle, Saint-Aubin, Marin, Buttes, Fleurier, les Bayards, les Verrières, Môtiers, Travers et Couvet (5 équipes).

La formation des « Drogues », gagnante en 1970, sera présente demain pour

défendre son titre. Elle jouera dans le même groupe que le F.C. Buttes, le L.S. de Couvet et la S.T.B. de Saint-Blaise.

LE REGLEMENT DE JEU :

Du règlement établi par le jury du tournoi à six, on relèvera les points suivants: 1. Chaque équipe dispute 2 ou 3 matches de classement. La durée des matches est fixée à deux fois 7 minutes et demie; 2. Les équipes sont réparties par groupe de 4 équipes par tirage au sort. Sont qualifiés pour les huitièmes de finale: a) le 1er de chaque groupe (10 équipes); b) les 5 vainqueurs d'un second tour éliminatoire entre les 2mes de chaque groupe (5 équipes); c) La 16ème équipe est tirée au sort parmi les cinq équipes éliminées lors du second tour de qualification; 3. Une équipe est formée d'un gardien et de 5 joueurs de champ. Chaque équipe a droit à deux remplaçants. Le remplacement d'un joueur ne peut se faire que lors d'un arrêt de jeu. (...) Le classement par groupe (1er tour éliminatoire) sera établi sur la base des points obtenus. En cas d'égalité, les équipes sont départagées par la différence entre les buts marqués et les buts encaissés, puis par tirage au sort. (...) En cas de match nul à partir des 8mes de finale, les équipes seront départagées de la manière suivante: a). Chaque joueur qui termine le match tirera un penalty; b) par tirage au sort. (...)

Des prix et un challenge

Chaque joueur des huit premières équipes classées recevra un prix individuel à savoir: aux premiers: des montres; aux 2mes: des sacs de sport; aux 3mes: des briquets offerts par la FAN; aux 4mes: des couvertures de voyage; aux 5mes: des litres de Cynar; aux 6mes: des bourses; aux 7mes: du champagne; aux 8mes: des bouteilles de vin. Les 32 autres équipes recevront chacune 2 bouteilles de vin blanc.

Un challenge offert par M. Yves Münger, entraîneur et caissier du F.C. Couvet-Sports, récompensera, en outre, la formation classée première du tournoi.

Joies annexes

Ce tournoi à six joueurs 1971 du F.C. Couvet-Sports, patronné par l'EXPRESS-FAN, se poursuivra par un bal-musette conduit par l'accordéoniste Robert Barbezat. La nécessité absolue de



L'état-major du tournoi: de gauche à droite: MM. Frédy Süssstrunk, président du Couvet-Sports; Gaston Hamel, président du jury, et Yves Münger, entraîneur et caissier du F.C. Couvet; le challenge « Yves Münger » qui récompensera la première équipe classée.

faire disputer les matches sur le terrain d'entraînement (le stade des Usines Dubied étant en complète réfection) a fait qu'une buvette supplémentaire sera installée à proximité immédiate du lieu où se déroulera la manifestation.

On souhaite que ce tournoi à six joueurs se déroule sans pluie et dans le meilleur esprit sportif.

FYJ

ROLLEI SL 81
Caméra Super 8
Petite et élégante
Zoom Schneider 1:1,8
10,5 - 32mm
Grand viseur clair
Seulement
Fr. 298.-
Schelling
photo
ciné
Tél. 61 18 38
Fleurier
N'oubliez pas d'acheter vos
FILMS AVANT DE PARTIR
EN VACANCES

Chaussures Versin
CHADONNENS
Couvet successeur ☎ 63 15 15
Chaussures
entraînement
et football
Adidas

CHEZ MARCELINE
COUVET ☎ 63 22 13

Mme TONUS
MERCERIE
Layettes
Lingerie
Pulls-Laines
BOUTONS

Le jury du tournoi :

président :
Gaston Hamel
vice-président et speaker :
Frédy Juvet
secrétaire :
Frédy Süssstrunk
caissier :
Yves Münger
Responsables :
Terrain I :
Alex Zangrando et Xavier Genre
Terrain II :
Marcel Calame et Willy Marchand
remplaçant :
Philippe Guye.



PHARMACIE
BOURQUIN
Au service
de votre SANTÉ
COUVET ☎ 63 11 13

Boire une menthe, c'est bon...
si c'est une...

c'est meilleur !

Droit au but...
avec une qualité supérieure
Lave-vaisselle SCHULTHESS
Automate pour le linge
ADORA-UNIMATIC
Frigos
ELAN - IGNIS - BOSCH
J. SIMONIN & FILS
COUVET ☎ 63 11 59
Articles ménagers — Sanitaire

APPAREILS
ELECTRO-MÉNAGERS

« **Miele** »
Conditions intéressantes

elexa

Entreprise générale d'électricité
Couvet ☎ 63 23 71 Quatre 4
Eric JOERG
Maîtrise fédérale

TÉLÉVISION

Noir-blanc + Couleur
Radios - Enregistreurs

DISQUES
R. MONNIER

Travers ☎ 63 14 24
Couvet ☎ 63 19 22
Fleurier ☎ 61 28 08

Carrosserie
• AREUSIA •
Caraccio Travers ☎ 63 27 46
Tôlerie - peinture
Travail soigné
et rapide



L'annonce
reflet vivant
du marché
dans votre
journal

VIDANGE JEAN DUCOMMUN
TRANSPORTS
Neuchâtel
Draizes 78
Tél. 31 24 55
des dépotoirs, citerneaux,
séparateurs d'essence et fosses
septiques avec un véhicule
aspireur de boue ultra-moderne

**Notre tuyau
pour nos prêts
personnels**

La nouvelle crédit ultra-rapide
Renco présente des avan-
tages décisifs. C'est pourquoi

vous devez accorder toute
votre attention à nos derniers
«tuyaux».

Tuyau no 4 N'examinez pas seulement
le coût des intérêts, mais aussi
la largeur de vue de votre
partenaire pour le cas où il
vous arriverait de ne pas
pouvoir tenir vos engagements
ponctuellement. Tout retard
peut sans cela vous coûter
beaucoup d'argent et beau-
coup d'ennuis.

Et rappelez-vous: il existe déjà
des crédits Renco avec un
intérêt de 5% seulement sur
le capital initial, c'est-à-dire
9% par an. Toute personne
se trouvant dans une situation
financière ordonnée peut
obtenir chez nous un prêt de
fr. 1000.- à fr. 25000.-.

Crédit Renco

1211 Genève 1, 31, rue du Rhône 2021 Zurich, Widdergasse 1
Téléphone 022/246353 Téléphone 051/230334

Bulletin de commande

Veuillez m'envoyer sans retard, formules de demande de
et sans engagement, vos crédit.

Nom _____

Prénom _____

Rue _____

NP Domicile _____

T/ 391

Modèles

pour teintures
et permanentes
sont cherchés
Haute qualité

**Jeunesse-
Coiffures**

Tél. 26 31 33.

TV
couleur
noir et blanc

Vente
Location
Echanges

Modèles depuis
Fr. 575.-

Service impeccable,
rapide et conscien-
cieux par personnel
spécialisé



**Neuchâtel
Radios - TV**

**Lave-
vaisselle
AEG Favorit
Bio**

neuves avec légers
défauts d'emballage
12 couverts
6 programmes dont
2 biologiques
cuve acier
inoxydable
adoucisseur
incorporé
Prix de catalogue :
Fr. 2290.-
Notre prix :
Fr. 1890.-
Garantie : 1 an
Livraison et mise
en service gratuites

**Creteigny
& Cie**

Comptoir ménager
Fbg du Lac 43
Neuchâtel.
Tél. 25 69 21.



**Pratique pour les
célibataires**

Pas besoin de chercher
du Lorso tous les jours; il est
toujours là, à portée de la main.
Parce qu'il est en poudre.



le
**Nouveau
de
SIBIR**
Frs. 495.-
225 litres
avec
congélateur
25 litres
Armoire frigorifique à GAZ ou électrique
60 litres 150 litres 225 litres
chez le spécialiste
Jacques TOEDTLI
dépositaire ESSO BUTANE - PROPANE
Appareils à gaz: vente ou location
Port d'Hauterive Tél. (038) 24 23 05 / 33 34 51

VW K70 voiture de rêve
Maintenant à l'essai!



Moteur avant avec refroidissement à eau. Traction
avant. 4 roues indépendantes. 4 portes. Conta-
nance du coffre 700 litres.

Coupon-échange FN

Je désire savoir, sans aucun engagement, combien me coûterait
une nouvelle K70 modèle _____
contre reprise de ma voiture:

marque _____ modèle _____

année _____ km _____

Nom _____

Rue _____

No post./localité _____

Veuillez envoyer ce coupon à:

AMAG, Agence générale, 5116 Schinznach Bad



K 70 88 CV-SAE fr. 12 595.-
K 70 L 88 CV-SAE fr. 12 990.-
K 70 105 CV-SAE fr. 12 800.-
K 70 L 105 CV-SAE fr. 13 300.-
+ fr. 40.- pour transport.

CHRONIQUE DU VAL-DE-TRAVERS

117^e ANNÉE DU COURRIER
DU VAL-DE-TRAVERS

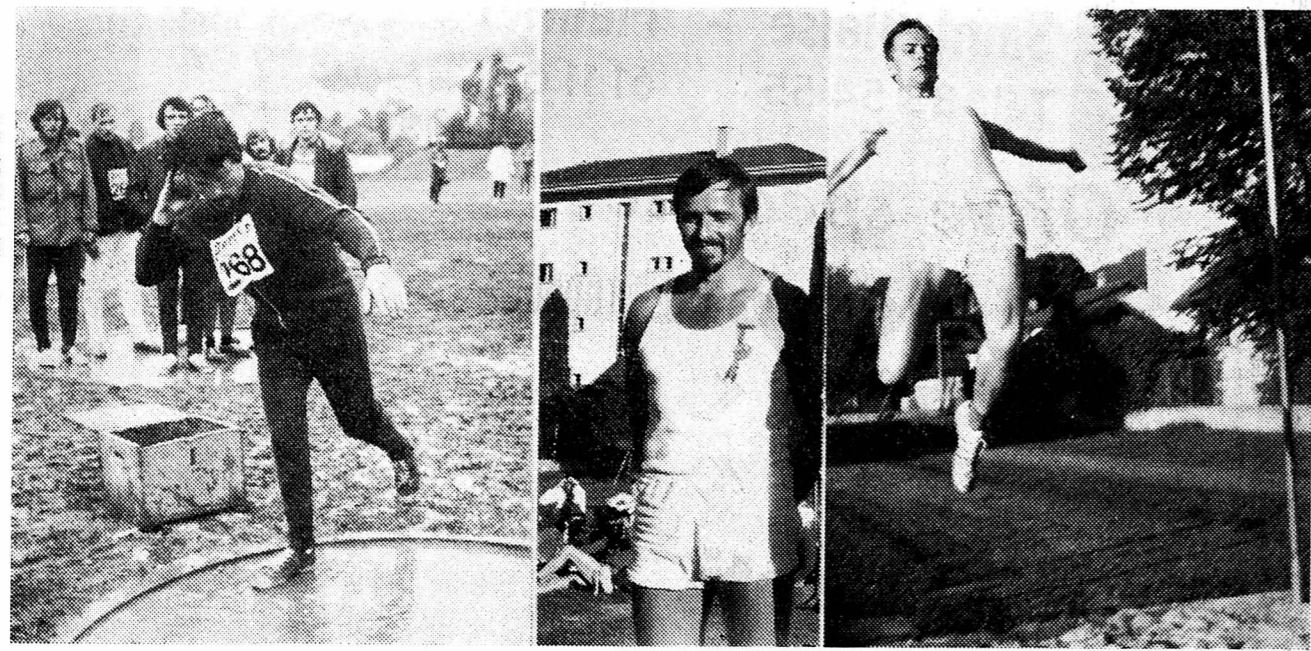

De gauche à droite : Denis Roth (Môtiers) ; Fred Siegenthaler (Couvet) et Michel Vaucher (Môtiers), qui ont tous gagné une couronne. (Avispress - Fyj)

Cinq couronnes pour les gymnastes du Vallon à la fête cantonale de gymnastique de la Chaux-de-Fonds

De notre correspondant :
Cinq sections faisant partie de l'Union gymnastique du Val-de-Travers, à savoir : Saint-Sulpice, Môtiers, Couvet, Travers, Rochefort ont participé à la 30^{me} fête cantonale de gymnastique de la Chaux-de-Fonds. Elles y ont connu des fortunes diverses, deux d'entre elles étant revenues avec une couronne de lauriers argent pour n'avoir pas atteint le minimum de 110 points (sur un total maximum de 120) exigé par la commission technique de l'ACNG.

Des comparaisons entre les sections sont toujours difficiles à établir, le nombre de gymnastes travaillant jouant un rôle déterminant pour l'obtention des notes aux diverses disciplines. Il n'en reste pas moins que le laurier argent « récolté » par la SFG Couvet étonne. Cette société a travaillé en Ire division (elle était du reste la seule section neuchâtoise inscrite dans cette catégorie) avec 24 gymnastes. Son exhibition aux barres parallèles n'a pas été convaincante, loin de là. En revanche,

Section :	Division :	E. corps :	Course :	Engin :	Mensuration :	Total :	Couronne :
Couvet	Ire (24)	28,94	—	53,90 (2 X)	25,64	108,48	argent
Travers	3me (18)	27,70	28,64	28,10	27,10	111,54	or
Môtiers	5me (12)	28,30	28,94	27,40	27,22	111,86	or
Saint-Sulpice	6me (9)	28,00	28,88	—	53,90 (2 X)	110,78	or
Rochefort	6me (9)	—	27,98	—	80,40 (3 X)	108,38	argent

TROIS COURONNES ET DEUX PREMIÈRES PLACES

Deux gymnastes de Môtiers et un de Couvet ont obtenu la couronne en participant aux concours individuels. Il s'agit

de Michel Vaucher, moniteur de la SFG Môtiers, en catégorie « athlétisme » A qui a pris la première place chez les Neuchâtois réalisant 5302 points au décaathlon ; de Denis Roth, de la SFG Môtiers, qui

sa note à l'école du corps est la meilleure du canton.

La SFG Rochefort — deuxième section de l'UGVT à avoir obtenu un laurier argent — a eu des résultats trop faibles au jet de la pierre, au saut longueur et au jet du boulet pour totaliser les 110 points nécessaires.

Le meilleur résultat du Vallon — en valeur absolue — a été obtenu par la SFG Môtiers : 11,86 points. Les Môtians ont été très réguliers, réalisant leur meilleur résultat à la course de sections. On soulignera avec plaisir la performance de la SFG Travers qui a aligné 18 gymnastes et qui s'est fort honorablement comportée en 3^{me} division.

La SFG Saint-Sulpice a fait de son mieux avec les moyens à sa disposition. Elle a réalisé une excellente note à la course mais des résultats moyens aux exercices par mensuration. Voici les résultats détaillés des cinq sections de l'UGVT :

de Michel Vaucher, moniteur de la SFG Môtiers, en catégorie « athlétisme » A qui a pris la première place chez les Neuchâtois réalisant 5302 points au décaathlon ; de Denis Roth, de la SFG Môtiers, qui

MÔTIERS - MÔTIERS

Brillant concert des chorales des gymnases et de l'Ecole normale

(sp) Georges-Henri Pantillon est doué d'un flair musical peu ordinaire : chaque fois qu'il choisit une grande œuvre à l'intention des chanteurs gymnasiens et normaux, il tombe dans le mille, comblant à la fois les interprètes et le public.

Ce fut le cas mercredi soir, à l'église de Môtiers, où M. Pantillon et ses choraliens ont donné un concert de belle tenue, suivi par un nombreux public.

En guise d'ouverture, les élèves de l'Ecole normale ont chanté quatre « Liebes Lieder » de Johannes Brahms, tous empreints de cette pureté musicale et de cette nostalgie romantique propres à ce grand maître du XIX^e siècle ; deux des « Lieder » ont été exécutés collectivement, alors que deux autres ont été proposés par des solistes de l'école ; l'interprétation masculine nous a particulièrement plu en fonction de sa précision et de son assurance ; en revanche, la voix féminine manquait encore de stabilité et de volume. La pianiste Cécile Pantillon a accompagné ces quatre pièces.

Du compositeur tchèque Bohuslav Martinu (1890-1959), aussi instinctif que moderniste, Jeanne Marthaler, flûtiste, Nicole Gabus, violoncelliste, et Cécile Pantillon, pianiste, ont ensuite joué le « Trio pour flûte, violoncelle et piano ». Cette union d'un « vent » et de deux « cor-

des » frottées et frappées permet la création d'un volume sonore tout à fait particulier, voire inédit, dans lequel la fluidité transparente de la flûte se combine harmonieusement avec les sons quelque peu sibyllins du violoncelle, tandis que le piano assure la continuité et rythme le tout.

Evidemment, chacun attendait avec une réelle curiosité le « plat de résistance » de ce concert organisé avec l'appui du département de l'Instruction publique. Il s'agissait de la cantate de Georg-Friedrich Haendel, « Les Fêtes d'Alexandre », interprétée par les chorales du gymnase de Fleurier et de l'Ecole normale de Neuchâtel (renforcées par des volontaires des gymnases de Neuchâtel et de la Chaux-de-Fonds), Cécile Pantillon, pianiste, Lise Rapin, soprano, et Philippe Huttenlocher, baryton. Chantée en anglais, mais assortie de commentaires et de poèmes de liaison dits en français, cette œuvre méritait pleinement son sous-titre de « Ode au pouvoir de la musique », et, pourrait-on ajouter, au pouvoir de la poésie.

Au demeurant, le public réuni l'autre soir à Môtiers a bien compris la richesse de cette œuvre et de son interprétation et a réservé un accueil enthousiaste aux quelque 150 musiciens groupés dans le chœur de la splendide église du lieu.

E.-A. K.

critique

Renouveau du fascisme et du nazisme

Les extrémistes, les fanatiques, sont gens dangereux par le fait qu'ils n'obéissent plus aux règles de la logique et du respect d'autrui et qu'ils ne reconnaissent pour valable qu'une idéologie fondée le plus souvent sur quelques formules toutes faites, sur quelques minables slogans, sur lesquels les illuminés bâtissent leur « idéal ».

Un extrémiste devrait dès qu'il manifeste la moindre velléité d'intolérance être cloué au pilori, tant il est dangereux pour n'importe quel système politique éclairé ; mais ce serait là faire preuve d'intolérance aussi et cela irait à fin contraire des buts recherchés.

Claude Torracinta et l'équipe de « Temps présent » nous ont offert quelques aspects des mouvements d'extrême-droite italiens, allemands et français. Le reportage était-il exemplaire ? Oui, au sens où les réalisateurs avaient volontairement choisi une optique que le spectateur est toujours libre d'approuver ou de désapprouver mais où, très nettement par l'image et par le texte, ils disaient non au fascisme. C'est peut-être un

tantinet du dirigisme, une façon de forger une opinion publique, mais c'est aussi ne pas tomber dans le travers d'un neutralisme de mauvais aloi, dans la mièvrerie où l'on n'ose rien dire parce qu'il faudrait tout dire. Certes, les rappels filmés, allusifs non déguisés au peu reluisant passé des mouvements nazis, fascistes et autres unions nationales, les « bobines » grotesques, orgueilleuses et bravaches des chefs des mouvements précités, situent immédiatement le N.P.D., le M.S.I. et le Mouvement français « Ordre nouveau » dans un contexte précis, celui des années 39-45. On peut regretter que ces nouveaux mouvements même s'ils se réclament en tout ou en partie des anciennes idéologies nazies et fascistes, n'aient pas été jugés sur leur pièce et en eux-mêmes, sans allusions et sans références trop percutantes au passé. La réalité actuelle se serait peut-être dégagée de façon encore plus nette dans son abominable fanatisme, sans qu'une sensibilisation d'ordre affectif ne soit faite en préambule.

G.-A. M.

Sous le patronage de notre journal Dix-sept équipes disputeront demain le tournoi jeunesse de basket-ball

De notre correspondant :
Le 2^e tournoi « Jeunesse » de basket-ball au Val-de-Travers que patronne la FAN, se jouera demain à Fleurier, sur le terrain de Longereuse et à la nouvelle salle de gymnastique. M. François Gubler de Couvet, l'organisateur de ce championnat réservé aux élèves du degré secondaire et aux apprentis et étudiants du Vallon a reçu les inscriptions de 17 équipes, toutes de Fleurier, sauf une (l'EMEC de Couvet).

● **Catégorie A :** mini-basket (pour garçons de 1958 à 1961) : 6 équipes ; Panthères Noires (section préprofessionnelle) ; Les Poucetots, Les Nains, Royal Air Force, Les « Pops » (tous du collège régional) ; Les Loups (section P). Le challenge FAN récompensera la meilleure équipe de cette catégorie de mini-basket.

● **Catégorie B :** garçons de 1955 à 1957 : 3 équipes : Jonction 4 S et Radio-Lola (collège régional) ; Les Crotales (3^{me} P). Ces trois formations joueront deux fois les uns contre les autres au courant de la journée. Challenge de l'Association neuchâtoise de basket-ball.

● **Catégorie C :** filles de 1951 à 1957 (apprenties et étudiantes autorisées) : 3 équipes ; les Brindantes, les Miguelitos, les Totos (collège régional). Comme pour la catégorie B, chaque équipe rencontrera deux fois ses adversaires.

CHALLENGE DU BBC FLEURIER
● **Catégorie D :** apprentis et étudiants : 5 équipes ; Last I (EMEC, Couvet) ; Tornos I (Fleurier) ; Tornos II (Fleurier) ; Los Estudiantins (Val-de-Travers) ; Har-gym-bus (Gymnase pédagogique de Fleurier). En raison de l'impossibilité pour Tornos I et II de jouer samedi, les matches intéressant ces 2 équipes se sont joués hier soir et se joueront ce soir. Les autres rencontres se disputeront demain. Matches aller seulement. Challenge « Gérard Schneider ».

Les matches de la catégorie « mini-bas-

ket » se joueront en salle et sur des terrains réduits avec des ballons plus petits que la normale. Trois des quatre challenges en jeu (dont celui de la FAN) seront attribués samedi en début de soirée. Le quatrième à l'intention de la catégorie D sera remis mercredi soir après les éventuelles finales de cette catégorie.

Ce tournoi se déroulera sous la forme d'un championnat. Il y aura d'égalité pour les finales, seuls entreront en ligne de compte les points marqués. Un secrétariat sera installé dans le hall d'entrée de la nouvelle salle de gymnastique.

Fyj

Sports au Vallon F.-C. Travers : la 3^{me} ligue ?

(c) En battant, dimanche passé à Bevaix, l'équipe de Châtellard par 5-2, le F.-C. Travers a pris une sérieuse option pour la promotion en 3^{me} ligue. A l'heure actuelle — et avant la dernière journée des finales — le classement est le suivant : 1. Dombresson : 3 matches et 6 points ; 2. Travers et Coffrane : 3 et 5 ; 4. Châtellard et Lignières : 3 et 1 ; 6. Deportivo : 3 et 0.

Comme deux équipes seront promues en 3^{me} ligue (éventuellement trois, mais cela tient aux résultats de Fontainemelon qui brigue l'ascension en Ire ligue), les matches de dimanche prochain seront déterminants. Travers recevra Lignières et devrait normalement gagner, son adversaire ayant perdu toutes ses chances.

Le match entre Dombresson et Coffrane aura une grande importance non seulement pour ces deux équipes mais également pour Travers. Pour être sûr d'être promu, Gaiani et ses hommes ne devront cependant compter que sur eux-mêmes... Fyj

BOVERESSE

A la piscine
(sp) Avec les (trop rares) beaux jours revenus, la piscine des Combes a connu une joyeuse activité, mercredi après-midi surtout. 700 à 800 personnes ont été recensées autour du bassin dont l'eau avait une température de 18°^{1/2}. Hier, en raison de la pluie, ce fut le calme plat. Les cours placés sous l'égide de Jeunesse et Sport à l'intention des apprentis du Vallon ont rassemblé six jeunes gens ; ceux-ci ont passé une heure dans l'eau sous la direction de MM. Michel Weil et Charles-Edouard Bobillier.

Douze minimes du CNSVT ont commencé un entraînement. Les juniors et seniors du club ont aussi bénéficié des conseils des moniteurs.

Un cours de sauvetage pour juniors sera prochainement organisé. MM. Pierre-André Virgilio et Jean-Jacques Charrère se préparent, quant à eux, en vue de l'examen pour l'obtention du brevet II de sauvetage qui leur donnera le titre de moniteur.

AVIS DIVERS

gicler
au lieu de peindre
5 fois plus rapide
et si facile...

Un pistolet à peinture — maniable, éprouvé, puissant. Branchez à une prise et giclez... sans compresseur. MISTRAL pulvérisé sans air — donc sans bruit et sans odeur. Vous économisez 25% de matériel et vous giclez tout ce que vous avez peint jusqu'à présent : couleurs et vernis, imprégnations, huiles, produits désinfectants, insecticides, etc. MISTRAL aide partout : pour construire et bricoler, dans la maison et le jardin, pour l'entretien de la voiture.

critique

Renouveau du fascisme et du nazisme

Les extrémistes, les fanatiques, sont gens dangereux par le fait qu'ils n'obéissent plus aux règles de la logique et du respect d'autrui et qu'ils ne reconnaissent pour valable qu'une idéologie fondée le plus souvent sur quelques formules toutes faites, sur quelques minables slogans, sur lesquels les illuminés bâtissent leur « idéal ».

Un extrémiste devrait dès qu'il manifeste la moindre velléité d'intolérance être cloué au pilori, tant il est dangereux pour n'importe quel système politique éclairé ; mais ce serait là faire preuve d'intolérance aussi et cela irait à fin contraire des buts recherchés.

Claude Torracinta et l'équipe de « Temps présent » nous ont offert quelques aspects des mouvements d'extrême-droite italiens, allemands et français. Le reportage était-il exemplaire ? Oui, au sens où les réalisateurs avaient volontairement choisi une optique que le spectateur est toujours libre d'approuver ou de désapprouver mais où, très nettement par l'image et par le texte, ils disaient non au fascisme. C'est peut-être un

COUVET - COUVET

Exposition de livres pour la jeunesse



L'exposition de quelque 300 livres pour la jeunesse organisée par les élèves de l'Ecole normale de Neuchâtel dans le hall de la salle de spectacles de Couvet, a été ouverte mercredi après-midi. Les murs sont embellis par des dessins et des travaux artistiques exécutés par différentes classes du canton.

Tous les élèves de Couvet ont visité cette exposition sous la conduite des étudiants de l'Ecole normale. (Avispress Fyj)

LES VERRIERES

Soirée d'adieu
(sp) La communauté catholique romaine des Verrières a organisé une soirée d'adieu avant le départ des familles Rotzetter, Marchon et Barras. M. Rotzetter a été membre du conseil de paroisse. Il fut chaleureusement remercié de tous les services rendus. Sa femme, membre du chœur mixte et très dévouée au service de l'entretien de la chapelle, méritait aussi qu'on lui exprime de la reconnaissance.

M. et Mme Marchon ainsi que M. Barras ont toujours été des membres fidèles du chœur mixte des Verrières. Comme Mme Rotzetter, ils ont reçu un souvenir. Mme Marchon préparait encore la fête de Noël des enfants et Mme Barras, le carême.

Culte d'adieu et desserte
(sp) Le pasteur Monin prendra congé de la paroisse le 25 juillet par un culte célébré le matin aux Verrières et le soir aux Bayards. Le Collège des anciens, en accord avec le Conseil synodal, a entrepris des démarches en vue de pourvoir le poste qui laissera vacant M. Monin. Divers appels seront adressés, conformément aux vœux des paroissiens.

Inauguration des orgues
(sp) Dimanche 4 juillet aura lieu l'inauguration des nouvelles orgues au temple de Meudon, aux Verrières. La dédicace se fera au culte du matin. L'après-midi une agape se déroulera devant le temple, où l'on entendra des représentants des autorités civiles et religieuses puis M. Georges Cramer, organiste à Saint-François à Lausanne, donnera un concert avec le nouvel instrument.

NOIRAIGUE

Le coût de l'électricité
(c) L'achat d'énergie à la société du Plan-de-l'Eau dont Noiraigue est copropriétaire avec Fleurier, Couvet, Travers et Brot-Dessous a coûté 66.000 fr. pour 944.000 kWh. Comparativement à 1969, la consommation qui était de 907.000 kWh a augmenté d'environ 4%. L'entretien du réseau qui avait été budgétisé à 7000 fr. a occasionné une dépense de 18.000 fr.

Les achats de compteurs, contacteurs et sélecteurs pour lesquels il avait été prévu 7000 fr. figurent pour 11.500 fr. dans les comptes ; les frais de contrôle des installations pour 700 fr. et les charges sociales pour 150 fr. Le produit des abonnements budgétisé à 95.000 fr. a passé à 111.000 francs. Le tarif binôme qui avait été introduit progressivement dès 1966 est maintenant appliqué à tous les abonnés depuis le 1^{er} octobre 1970, conformément à la décision du Conseil général du 15 juin 1970. Il n'existe donc plus aucun abonnement à forfait.

MÔTIERS

Journée des familles de la Paternelle
(sp) La traditionnelle fête des familles de la Paternelle, section du Val-de-Travers, aura lieu le 4 juillet à Riaux sur Môtiers. La fanfare « L'Harmonie » et le Club d'accordéonistes « L'Echo de Riaux » de Môtiers prêtent leur concours à cette manifestation. En cas de mauvais temps, la fête serait annulée.

Peintures et photographies
(sp) Sur les deux étages de la salle polyvalente de la maison des Mascarones, à Môtiers, vient de s'ouvrir une exposition organisée par l'Union des jeunes du Val-de-Travers et qui durera jusqu'au 10 juillet. Y sont présentés des œuvres picturales et photographiques de jeunes artistes du canton. A l'occasion de cette exposition, des soirées de discussion seront proposées au public. La première a lieu ce soir autour de l'écrivain Martin Sain, auteur du livre « Ces médecins qui nous droguent » et du médecin-psychanalyste Pierre Codoni ; une seconde est prévue jeudi prochain sur le thème « Le Val-de-Travers 1981 ».

CARNET DU JOUR
CINEMA. — Collisée, Couvet : 20 h 30, L'Épéon brûlant. L'Épéon et pharmacien habituels.

En faveur de la nouvelle ambulance

(c) La section neuchâtoise du Touring-club suisse a fait un don de 500 fr. en faveur de la nouvelle ambulance du Val-de-Travers qui, commandée par le comité de la Croix-Rouge de notre district, sera livrée dans le courant de l'été.

FLEURIER

Gymnasiens à Bâle
(sp) Alors que les élèves de 4^{me} année du gymnase pédagogique de Fleurier ont terminé hier leurs examens écrits de baccalauréat, ceux des trois premières classes, conduits par M. Gilbert Vuilleme, se sont rendus à Bâle où ils ont notamment visité, au musée d'ethnographie, une exposition sur les Indiens du Pérou.

Départ du pasteur

(c) Atteint par la limite d'âge, le pasteur Gad Borel cessera ses fonctions pastorales à fin juillet. Il prendra congé de la paroisse le 5 septembre.

Le nouveau chœur de l'église

(c) Mercredi soir, après avoir reçu le feu vert de la commission de l'art sacré, à Neuchâtel, l'artiste fribourgeois Yoki, a présenté au public une maquette de l'aménagement liturgique — autel, tabernacle, fonts baptismaux, chandelier du chœur de la nouvelle église catholique de Fleurier en construction.

Spécialiste en la matière, Yoki a recherché une unité. Il a montré aussi quelle place tiendrait le vitrail dans le nouveau sanctuaire et, par des projections, a parlé de l'art du vitrail, de son exécution dans les cathédrales, les églises anciennes et modernes.

La coupe FAN à l'équipe du Bâtiment

(c) Hier soir, au stade des Sugits à Fleurier, dans le cadre du championnat inter-professionnel de football, l'équipe du Bâtiment a battu celle du Collège régional par 6-1 (2-0). Ce fut un match d'un très bon niveau, quoique souvent à sens unique. La sportivité des 22 acteurs est également à souligner.

AVIS DIVERS

VENDEUSE
est cherchée pour entrée immédiate ou à convenir. Semaine de 5 jours. Demi-journée éventuellement.
Faire offres ou se présenter à
FLEURIER ☎ 61 11 17
Cidrerie de Morat

Automobilistes
Soyez prévenants ! Possédez-vous trois clés pour votre voiture ? Toutes marques ainsi que pour cylindres d'appartements.
En vente chez
Schmutz
FLEURIER
Grand-Rue 27
☎ (038) 61 19 44

Miele
machines à laver, lave-vaisselle, aspirateurs. Conditions intéressantes.
Représenté par
Elexa
électricité générale
Couvet
Tél. 63 23 71.

Mistral
— une nécessité !

Démonstration et vente chez
Schmutz
FLEURIER, ☎ 61 19 44

CERCUEILS-TRANSPORTS
TOUTES FORMALITÉS
ENTREPRISE GENERALE DE POMPES FUNEBRES
COUVET ☎ 63 23 42
FLEURIER ☎ 61 11 47
non-réponse ☎ 61 15 47

Pour bien manger : chez André

à l'hôtel de la Poste, Fleurier
TÉLÉVISION
radio - enregistreur - disques
R. MONNIER
Concessionnaires des PTT
Dépannage après-vente garanti
Travers - Couvet - Fleurier
☎ 63 14 24 63 19 22 61 28 08

CIDRERIE de MORAT
FLEURIER ☎ 61 11 17
Bières Boxer - Cardinal - Spiritueux
Liqueurs - Vins - Eaux minérales
Fruits - Légumes
Livraisons à domicile dans tout le Vallon
Pommes de terre Bintje Fr. 4.50 les 10 kg
NOUVEAU !
Six-pack - Spéciale
Cardinal Fr. 3.90

ENCHÈRES

OFFICE DES FAILLITES DU VAL-DE-TRAVERS

Enchères publiques

L'Office des Faillites vendra, par voie d'enchères publiques, samedi 26 juin 1971, dès 9 h, devant le CAFE SUISSE, à TRAVERS, les biens suivants :

1 machine à café La Cimball, 1 moulin à café La Cimball, 1 caisse enregistreuse Anker, 1 jeu de football Championnat Olympic, 4 grandes tables, 1 bar avec 6 tabourets, 1 TV Mediator, 1 frigidaire Frifri, 1 machine à hacher, 1 cuisinière, 1 frigo Zanussi, 1 machine à laver la vaisselle, 1 grande vitrine avec rayons, 1 machine à calculer Odhner, 1 machine à écrire portable, 1 porte-habits chromé, quelques lots de vins et liqueurs, ainsi que divers objets dont le détail est supprimé.

La vente aura lieu par enchères publiques, à titre définitif, contre argent comptant et conformément à la L.P. Môtiers, le 14 juin 1971.

OFFICE DES FAILLITES :
Le préposé : BLANC

A LOUER

A louer à Neuchâtel
LOCAUX COMMERCIAUX
d'environ 80 m2.
Convientrait pour atelier de mécanique.
S'adresser à l'étude Jacques Ribaux, Promenade-Noire 6, Neuchâtel.
Tél. (038) 24 67 41.

A louer à la semaine ou plus, du 26 juin au 9 juillet et septembre, à Loano, près d'Alasio (Riviera), à 10 minutes de la mer
appartement
très confortable, 2 pièces, 4 lits.
Téléphoner le soir au (038) 33 20 03.

A louer
studio
non meublé aux Hauts-Geneveys. Une grande pièce, cuisinière, douche, dépendances. Tout confort, vue magnifique. Convientrait pour personne seule.
Tél. 53 28 54.

A louer
garage
Charmettes 33, dès le 24 juin, loyer 58 fr.
Tél. 31 39 92.

A louer pendant l'été, à Cademario
maison
pour 3 personnes. Ecrire sous chiffres à AS 8607 LU, Annonces Suisses S.A., ASSA, 6901 Lugano.

A louer
à Verbier
chalet tout confort, près du centre, avec grand parc plat, été et hiver.
Tél. 24 12 16.

Dem. à acheter

Profession libérale. Je cherche, région de la Côte neuchâteloise,

appartement
de 4 à 6 pièces pour date à convenir.
Adresser offres écrites à AC 1246 au bureau du journal.

L'annonce reflète vivant du marché

L'annonce reflète vivant du marché

SAGITER S.A.

loue des

locaux industriels

d'une superficie de 360 m2, situés à l'est de Neuchâtel, convenant pour atelier d'horlogerie ou à d'autres usages.

S'adresser à la Direction
9, route des Gouttes-d'Or à Neuchâtel.
Tél. (038) 24 22 66.

A louer pour fin juin 1971,

au centre de Neuchâtel
LOCAUX COMMERCIAUX

4 étages de 230 m2 chacun.
Etude Jacques RIBAUD, Promenade-Noire 6, Neuchâtel.
Tél. (038) 24 67 41.

On cherche encore

des chambres

pour le cours de vacances de l'université (du 12 juillet au 7 août).
Aden, tél. 25 42 42.

Appartement moderne de luxe

non meublé, 2 à 4 pièces (avec très grand salon), est recherché par couple directeur sans enfants. Situation tranquille exigée. Maximum 10 km du centre. Date d'entrée à convenir. Adresser offres écrites à EA 1438 au bureau du journal.

CHAMBRES

A LOUER

chambre non meublée

avec W.-C. indépendants, à l'avenue de la Gare, Neuchâtel.
S'adresser au Secrétariat F.O.B.B. avenue de la Gare 3, Neuchâtel.

OFFRES D'EMPLOIS

une vendeuse auxiliaire

Commerce d'alimentation de Colombier cherche

pour quelques demi-journées par semaine. Tél. (038) 41 24 70.

PERSONNES

pour cueillette des fruits. Bruno Rothlisberger, Wavre. Tél. (032) 83 15 35.

Nous cherchons **sommelière** connaissant les 2 services.
Tél. 47 18 03.

J'engage **OUVRIER**

pour travaux de garage et de démolition. Bon salaire. Bruno Borer, démolition d'autos, 2006 Neuchâtel. Tél. 31 66 68.

Sommelière

est recherchée au plus tôt. Tél. (038) 51 31 66.

On cherche **jeune fille**

de 18 à 20 ans, pouvant aider au ménage et tenir compagnie à personne handicapée. Nourrie, logée. Gages à convenir. Durée : 6 mois à un an. Ecrire sous chiffres à A 61592-18 à Publicitas, 1211 Genève 3.

E T R ELECTRO-TECHNIQUE DU RHONE S.A., 1920 Martigny

cherche, pour son service commercial interne,

jeune COMMERÇANT

(éventuellement dame)

Activité : Contact avec notre clientèle et nos agents de vente ainsi que préparation des offres, commandes et correspondance.

Langue : allemande ou très bonnes connaissances d'allemand.

Nous offrons : Conditions supérieures de salaire. Prestations sociales étendues. Situation stable et possibilités d'avancement.

Adresser offre complète et prétentions de salaire ou téléphoner à notre direction : (026) 2 26 69, qui donnera tous renseignements.

Dans notre agréable équipe de vente CELLUX une

STÉNOACTYLO-CORRESPONDANCIÈRE

serait la bienvenue.

Elle rédigerait notre correspondance française, le plus souvent sous dictée (sténo).

De bonnes connaissances de sténographie et de langue française sont nécessaires.

Un certificat d'aptitude professionnelle et une certaine expérience dans un bureau de vente seraient très appréciés.

Nous l'invitons à se mettre en contact avec nous, soit par écrit, soit par téléphone, No (071) 41 55 33, Ressort personnel interne 277.

Nous la recevrons volontiers pour une entrevue sans engagement.

Feldmühle AG

Chemiefasern Folien Klebebänder
9400 Rorschach
Telefon 071-415533

FELDMUEHLE S.A.
RORSCHACH
(sur le lac de Constance)

— appartient au Groupe industriel international AKZO

— fabrique des fils de nylon et les produits d'emballage très connus CELLUX (pelli-cules et bandes adhésives)

— vous offre tous les avantages que l'on peut attendre d'une firme de premier ordre.

Bell

cherche pour Neuchâtel un

CHAUFFEUR

en possession du permis de conduire D pour poids lourds.

Horaires de travail régulier, semaine de 5 jours.

Bonnes conditions de salaire. Caisse de retraite.

Faire offres à BELL S.A.,
Charrière 80,
2300 la Chaux-de-Fonds.

Tél. (038) 22 49 45.

CONFISERIE VAUTRAVERS
R. NICOLE SUCESSEUR
cherche

vendeuse

pour entrée immédiate. Semaine de 5 jours.
Place Pury Neuchâtel

Tél. (038) 25 17 70

ÉTUDE D'AVOCATS
à GENÈVE

cherche

SECRÉTAIRE

bilingue allemand-français.
Entrée à convenir.

Faire offres sous chiffres
C 61596-18 à Publicitas,
1211 Genève 3.

Beau choix de cartes
de visite à l'imprimerie
de ce journal

Saint-Blaise - Fleurier - Couvet
Tél. 33 54 55 61 11 65 63 12 34

Offre spéciale

Rôti de porc (épaule) 1/2 kg **5⁷⁵**
Ragoût « 100 g **1⁰⁵**
Emincé « 100 g **1²⁵**
Poulet rôti la pièce **3⁹⁰**

PROFITEZ! AVEC TIMBRES

COPO

COMPAGNIE DES MONTRES
SANDOZ S.A.

LA CHAUX-DE-FONDS

SGT

MEMBRE DE LA
SOCIÉTÉ DES GARDE-TEMPS S.A.

engage, pour entrée immédiate ou époque à convenir :

UN COLLABORATEUR

pour son département Achat habillement, ayant une formation administrative.

La fonction à pourvoir consiste à :
— Collaborer directement avec le responsable du département
— Contrôler le portefeuille délais
— Traiter les états EDP.

Un chef du bureau de fabrication

responsable de l'ordonnancement du travail et de certaines tâches administratives du centre de production. Connaissances horlogères désirées.

UNE EMPLOYÉE

pour son département Gestion stock habillement, de langue française, possédant la dactylographie et si possible connaissance de cette fonction.

HORAIRE FLEXIBLE — AVANTAGES SOCIAUX.

Prière de prendre contact avec M. GRISEL,
tél. (038) 23 74 74 (interne 34).

FEF FABRIQUE D'ÉBAUCHES DE FLEURIER S.A.
2114 FLEURIER
TEL. 038 61 26 26

La Fabrique d'Ebauches de Fleurier S.A. cherche un

CHEF D'ATELIER

le titulaire devra assumer la responsabilité d'un atelier comptant une cinquantaine de personnes ; il devra par conséquent posséder les qualités nécessaires à la conduite du personnel et à l'organisation du travail. Il sera soutenu dans sa fonction par un encadrement expérimenté d'atelier.

Les candidats sont priés d'adresser leurs offres ou leurs demandes de renseignements au service du personnel de l'entreprise, tél. (038) 61 26 26.

Maison affiliée à Ebauches SA.
L'une des vingt-cinq premières entreprises de Suisse.

Huber+co

2068 HAUTERIVE-NEUCHÂTEL TEL. 038 / 33 13 72

cherche pour début août

EMPLOYÉE DE BUREAU

pour les relations avec les fournisseurs, le service des commandes et des paiements, le contrôle des prix. Très bonne connaissance d'allemand indispensable (de préférence langue maternelle allemande).

Nous offrons une place stable avec un travail intéressant et varié au sein d'une petite équipe. Horaire de travail anglais et semaine de 5 jours. Faire offres détaillées ou se présenter, sur rendez-vous exclusivement, à Rouges-Terres 23, Haute-ri-ve (NE). (Arrêt trolleybus 1, Rouges-Terres).

Hôtel de l'Etoile, Colombier
demande

SOMMELIÈRE

connaissant les deux services. Bon gain. — Tél. (038) 41 33 62.

Répondez,
S. V. P.,
aux offres
sous chiffres...

Nous prions les personnes et les entreprises qui publient des annonces avec offres sous chiffres de répondre promptement aux auteurs des offres qu'elles reçoivent. C'est un devoir de courtoisie et c'est l'intérêt de chacun que ce service fonctionne normalement. On répondra donc même si l'offre ne peut pas être prise en considération et on retournera le plus tôt possible les copies de certificats, photographies et autres documents joints à ces offres. Les intéressés leur en seront très reconnaissants, car ces pièces leur sont absolument nécessaires pour répondre à d'autres demandes.

Feuille d'avis
de Neuchâtel

LA CHAUX-DE-FONDS - LA CHAUX-DE-FONDS

Mademoiselle Lozeron, première femme pasteur du canton

« La possibilité est désormais offerte aux jeunes théologiennes de s'engager dans un ministère »

Comme nous l'avons annoncé dans nos éditions des 19 et 21 juin, un événement a marqué dimanche dernier l'histoire de l'Eglise réformée du canton de Neuchâtel...

différait donc pas mes fonctions pratiques au sein de la paroisse. — Quels étaient les barrages à votre consécration... — Il existait dans la constitution de l'Eglise réformée du canton de Neuchâtel un article qui prévoyait qu'une femme ne pouvait pas être nommée pasteur...



Mlle Lozeron. (Avipress - Girardin)

Moi-même étant économiste, il nous paraissait essentiel de vivre une vie de tout le monde, animée d'une foi qui modelait nos options et nos décisions.

— Mlle Lozeron, êtes-vous féministe ? Si oui, de quelle façon envisagez-vous la promotion de la femme ? — On a souvent présenté le féminisme sous un aspect revendicateur qui l'a rendu assez peu sympathique.

Etat civil de la Chaux-de-Fonds du mardi 22 juin 1971

NAISSANCES: Sacrato Ornella, fille de Natalino, mécanicien et de Alda, née Moro. Greber Isabelle, fille de Georges-André, mécanicien et de Margrith, née Gauch.

du mercredi 23 juin 1971

NAISSANCES: — Martinez, Martin, fils de Martin, ouvrier de fabrication et de Mercedes, née Grau.

AUJOURD'HUI DANS LES MONTAGNES

A LA CHAUX-DE-FONDS

CINEMAS. — Corso: 20 h 30: « Fantomas contre Scotland Yard ». Eden: 20 h 30: « La maison jaune du Timmasberg ».

AU LOCLE

CINEMAS. — Casino: 20 h 30, Slogan. Lux: 20 h 30, Cinq hommes armés. EXPOSITIONS. — Année Jaquet-Droz, Musée des beaux-arts: 10 h à 12 h, 14 h à 17 h.

Au tribunal de police

Le tribunal de police de la Chaux-de-Fonds a siégé hier sous la présidence de M. Frédy Boand, assisté de Mme Josette Perrenoud qui remplissait les fonctions de greffière.

Un motocycliste grièvement blessé

M. Gérard Chaillon, artiste à Strasbourg, descendant mardi la route de la Cibourg lorsqu'il perdit la maîtrise de sa voiture qui fit un tête-à-queue et finit sa course en marche arrière au moment où survint un moto conduit par M. Roger Cattin.

Les feux du Premier Août

Sous la présidence de M. Charles Berset, le comité de la fête du premier août s'est réuni dernièrement. La manifestation débutera, à 18 heures, par un hommage aux soldats morts au service de la patrie.

LA SAGNE

Course d'école

Deux classes du Crêt, comprenant les premières, deuxième et troisième primaires sont partis en course hier, sous la conduite de leurs institutrices, Mlle Schalenbrandt et Capelle.

Audience du tribunal de police

Le tribunal du Locle a siégé hier après-midi, sous la présidence de M. Jean-Louis Pissior, assisté de Mme Danielle Pissior, commis au greffe.

ALCOOLEMIE

Le 14 mai, un agent de la police locale a remarqué que le cyclomotoriste D.U. du Locle, ne circulait pas normalement.

REFUS DE CONCILIATION

Lésions corporelles simples, voies de fait, dommages à la propriété, menaces, ce sont les préventions qui amènent un ressortissant italien, B.L. devant le tribunal.

BROT-DESSUS

Cap sur l'île de Mainau

Partis à 5 heures mercredi matin, les grands élèves de la classe de Brot-Dessus gagnèrent en un temps record la chute du Rhin à Neuhausen.

VALANGIN

Cabaret pour les jeunes

La jeunesse paroissiale de Valangin, Boudevilliers et Fontaines présentera samedi à Valangin une soirée-cabaret dont le bénéfice intégral sera versé au Louverain et utilisé pour la transformation d'une vieille ferme destinée aux jeunes.

CARNET DU JOUR

Pharmacies de service: Marti, Cernier; Piergiiovanni, Fontaines.

FAN-L'EXPRESS

Bureau des Montagnes

M. Philippe Nydegger, Journaliste R.P. Avenue Léopold-Robert 75 2300 LA CHAUX-DE-FONDS

LE CERNEUX-PÉQUIGNOT

Promenade sous la pluie

La traditionnelle course d'école des enfants du village, organisée de longue date, s'est déroulée hier sous la pluie.

Résultats du tir en campagne

Le tir en campagne du district de La Chaux-de-Fonds a réuni 326 tireurs (300 m) et 166 tireurs (50 m, au pistolet).

MOYENNE DES SECTIONS

300 mètres Les Armes-Réunies, Cat. C1, moyenne 77.951; Police locale, C1, 73.476; L'Helvétie, D2, 76.000; Le Grütli, D2, 74.900; Les Carabiniers, D2, 74.545; Sous-Officiers, D2, 72.320; Armes-de-guerre, D3, 75.833; Cavalerie, D3, 75.666; L'Aiguillon, D3, 72.666; Montagnards, D3, 70.600; Les Planchettes, D3, 67.583.

50 mètres

Les Armes-Réunies, Cat. A2, moyenne 91.258; Police locale, A2, 83.130; Sous-Officiers, B2, 81.545.

Distinction décernée

à 300 m, 93; à 50 m, 30. Mentions fédérales: à 300 m, 122; à 50 m, 50.

300 mètres

Deschenaux Henri, Bourqui Emile, Donzé Jean, Grutter André, Monnier Georges, Beuret Georges, Duplain Maurice, Stauffer Willy, Fischli Fridolin, Kolross Paul junior, Baumann Heinrich, Huguelet Aurèle, Fivaz Samuel, Bachmann Urs, Charpentier Gérard, Lambert Louis, Wampfler André, Giovannini Richard, Turler Marcel, Clerc Gabriel junior, Kohler André, Schneebeli Ernest, Wildhaber Pierre, Sandoz Marc, Steiner Charles, Ruckstuhl Louis, Wicht Henri, Fröhlicher Frédy, Favre Antoine, Bussard Jean-Paul, Calame Auguste, Robert-Grandpierre Christian junior, Bechtel Charles, Reichenbach Benjamin, Beutler Willy, Kohli Maurice, Perroud André, Farine Francis, Jaccoud Albert, Frankhauser Werner, Dietrich Jean, Huguenin Frédy, Pfister Aimé, Marti Robert, Stram André, Voirol Roger, Aeschlin Georges, Boillat Joseph, Marendaz Jean, Gogniat Denis, Calame Willy, Tissot Virgile, Froidevaux René, Rey Emile.

Au programme de Radio-Hôpital: les Jaquet-Droz

La 35me heure des divertissements en direct et en duplex, sur circuit fermé radio-phonique, de Radio-Hôpital, se déroulera samedi à 16 h 30. Radio-Hôpital, désirent s'associer à l'Année Jaquet-Droz, présentant des documents sonores inédits, recueillis par Francis Jeannin, à l'enseignement de la «Perle du bon vieux temps».

Le cirque est là

Le cirque national suisse est de retour. Tôt le matin déjà, hier, une animation inhabituelle a régné sur les quais de la gare aux marchandises où de nombreux gosses s'étaient donné rendez-vous.

Noces d'or

M. et Mme Albert Loeffel, domiciliés rue de la Balance 14 à la Chaux-de-Fonds, célébreront dimanche le cinquantième anniversaire de leur mariage.

LE LOCLE - LE LOCLE

Audience du tribunal de police

Le tribunal du Locle a siégé hier après-midi, sous la présidence de M. Jean-Louis Pissior, assisté de Mme Danielle Pissior, commis au greffe.

ALCOOLEMIE

Le 14 mai, un agent de la police locale a remarqué que le cyclomotoriste D.U. du Locle, ne circulait pas normalement.

REFUS DE CONCILIATION

Lésions corporelles simples, voies de fait, dommages à la propriété, menaces, ce sont les préventions qui amènent un ressortissant italien, B.L. devant le tribunal.

BROT-DESSUS

Cap sur l'île de Mainau

Partis à 5 heures mercredi matin, les grands élèves de la classe de Brot-Dessus gagnèrent en un temps record la chute du Rhin à Neuhausen.

VALANGIN

Cabaret pour les jeunes

La jeunesse paroissiale de Valangin, Boudevilliers et Fontaines présentera samedi à Valangin une soirée-cabaret dont le bénéfice intégral sera versé au Louverain et utilisé pour la transformation d'une vieille ferme destinée aux jeunes.

CARNET DU JOUR

Pharmacies de service: Marti, Cernier; Piergiiovanni, Fontaines.

FAN-L'EXPRESS

Bureau des Montagnes

M. Philippe Nydegger, Journaliste R.P. Avenue Léopold-Robert 75 2300 LA CHAUX-DE-FONDS

LE CERNEUX-PÉQUIGNOT

Promenade sous la pluie

La traditionnelle course d'école des enfants du village, organisée de longue date, s'est déroulée hier sous la pluie.

LES PLANCHETTES

Fête des foins

(c) Les Planchettes? Un petit village perché sur le Doubs. Une centaine d'habitants et une série de fermes çà et là.

LES FÉLICITATIONS

du Conseil communal

(c) La société fédérale de gymnastique «L'Amitié» des Ponts-de-Martel a participé, elle aussi, avec neuf membres à la 30me fête cantonale de gymnastique de la Chaux-de-Fonds.

TRÈS BRILLANTE AUDITION

DES ÉLÈVES DE LA MUSIQUE SCOLAIRE

De notre correspondant: Agréable soirée musicale que celle qui s'est déroulée, mercredi soir, à la Salle des Musées.

FRANCE VOISINE

Un mal de chien et pour cause...

(c) C'était un chasseur de la région de Besançon ne sachant pas chasser sans chien. Il acheta un vrai chien de race à un éleveur spécialisé habitant dans le Massif central, pour 700 F.F.

VAL-DE-RUZ - VAL-DE-RUZ

Conseil général de Chézard: les comptes laissent un bénéfice de 764 francs

De notre correspondant: Le conseil général de Chézard-Saint-Martin s'est réuni dernièrement à la maison de commune.

Il ne se produira pas de nouvelles demandes. Il est aussi remarqué que les constructions envisagées sont peut-être trop luxueuses.

Un second crédit de 19.000 fr. est aussi demandé pour la réfection des routes à l'intérieur de la localité.

ROUTES

Un second crédit de 19.000 fr. est aussi demandé pour la réfection des routes à l'intérieur de la localité.

A. GUYE

DOMBRESSON

Course d'école: les enfants ont failli dormir à la belle étoile!

(c) La course d'école des élèves de Ire à la cinquième année s'est déroulée dans d'excellentes conditions.

MALVILLIERS

Départ hâtif

Hier, à 13 h 20, Mlle E.C. domiciliée à Dombresson, circulait au volant son automobile des Geneveys-sur-Coffrane en direction de Malvilliers.

OFFRES D'EMPLOIS



cherche

DÉCORATEUR

- Caisse de pension
- Tous les avantages sociaux
- Semaine de 5 jours par rotations

Adresser offres détaillées au chef du personnel.



La Caisse Cantonale d'Assurance Populaire, à Neuchâtel, cherche un(e)

employé (e) de bureau

éventuellement à temps partiel.
Date d'entrée à convenir.
Semaine de 5 jours.
Caisse de retraite.

Faire offres écrites, avec copies de certificats et prétentions de salaire, à la Direction de la C.C.A.P., 3, rue du Môle, 2001 Neuchâtel.



Vous êtes le jeune homme que nous cherchons, si

vous êtes Suisse, âgé de 18 à 30 ans, en bonne santé, possédant une

vue et une vue satisfaisantes, un sens normal des couleurs

vous avez une bonne formation scolaire et des connaissances suffisantes

d'une deuxième langue nationale : l'allemand si vous êtes Romand

ou de langue italienne, le français si vous êtes Suisse alémanique

vous attendez de votre patron un bon salaire et des prestations sociales

exemplaires

vous vous intéressez à la profession d'agent de train des Chemins de

fer fédéraux, dans la fonction variée, aux responsabilités nombreuses,

de

contrôleur

où l'on peut devenir chef de train, voire chef de train principal

Nous vous conseillerons volontiers !

Vous pouvez envoyer votre lettre de candidature, avec votre photographie

et certificats relatifs à votre activité passée, à l'une des adresses

indiquées ci-dessous.

Vous y recevrez aussi de plus amples renseignements et des feuilles

d'inscription

Début de l'instruction : le 1er octobre 1971.

Dernier délai d'inscription : le 15 juillet 1971

Division de l'exploitation CFF, case postale 1044, 1001 Lausanne

(tél. (021) 21 47 01, interne 674).

Betriebsabteilung SBB, Schmelzerhofquai 6, 6002 Lucerne

tél. (041) 21 34 43).

Betriebsabteilung SBB, case postale 8021 Zurich

(tél. (051) 89 39 39, interne 2423).

Veuillez me faire parvenir sans engagement la documentation concernant

la profession de contrôleur.

Nom et prénom :

Date de naissance :

Rue et No :

No postal et localité :

No de tél. :

No 1206

NOTRE FEUILLETON

Qu'as-tu fait de Natacha

par
GERMAIN SOULIÉ

18

Et, avec un geste vers le salon où le bruit des voix

féminines s'élevait de quelques degrés :

— Inutile de rapporter notre conversation à vos

amies. Il se peut fort bien que tout cela n'ait pas de

suite, le mieux pour vous est d'éviter des commentaires

généralistes.

— Combien vous avez raison, approuva chaleureusement

Mme Benoît. Soyez sans crainte, inspecteur, ce sera un

petit secret entre vous et moi.

Elle ébaucha un sourire, Jérôme plongea dans quel-

ques petites courbettes et se retrouva passé le portail,

sur les pavés ronds de la rue Tolosane.

Il marchait tête baissée, tout à ses pensées et à ses

déductions. L'affaire se compliquait. Suspects, les Pé-

sous le porche de l'immeuble où logeait Patrice Sur-

geant-Ponté.

X X X

Nerveusement, Jenny Jean rongea ses ongles, tic

enfantin dont elle ne pouvait se défaire aux heures de

tension. Par exemple lorsqu'elle préparait un examen,

ou, depuis quelque temps, lorsqu'elle pensait à Nata-

cha. Aujourd'hui, elle se tenait devant Mme Benoît, en

apparence dans l'attitude d'une petite fille essayant un

regard attendrissant vers la dame en courroux.

— Vous parlez par énigmes, Mme Benoît, fit-elle

remarquer doucement. La police, dites-vous ?

— Oui, petit masque. Un inspecteur sortait d'ici il

y a quelques minutes à peine.

Jenny tressaillit.

— Attendez, je vois. Un petit bonhomme tout rond,

avec un pardessus et un chapeau de feutre ?

— C'est cela même. Il venait enquêter au sujet de

votre camarade Patrice. J'ai l'impression qu'il s'en est

passé de belles, pendant la nuit du réveillon !

— Mais, objecta Jenny d'une voix sans timbre, ce

qui a pu se passer cette nuit-là ne concerne pas Patrice,

puisqu'il était malade et est resté couché ?

Mme Benoît ne répondit que par un grognement et,

haussant les épaules, réintégra ses appartements où

des exclamations joyeuses l'accueillirent.

CRÉDIT

JUSQU'A

Fr. 10 000.-

SANS CAUTION

POUR MEUBLER VOTRE APPARTEMENT

NOS CRÉDITS SONT DE 30 MOIS
SANS RÉSERVE DE PROPRIÉTÉ SUR DEMANDE AVEC PROLONGATION
EN CAS DE SUSPENSION DE VERSEMENT POUR
MALADIE - ACCIDENTS - SERVICE MILITAIRETOUS NOS MOBILIERS SONT LIVRÉS AU 25 % DE LEUR VALEUR AU COMPTANT
FRANCO INSTALLÉS EN VOTRE APPARTEMENT
AVEC BULLETIN DE GARANTIE.
NOTRE SERVICE DE « CRÉDIT TOUS MEUBLES » FERA
VOTRE PLAN D'AMORTISSEMENT POUR LE SOLDEDÉBARRASSEZ-VOUS DE VOS ANCIENS MEUBLES
NOUS LES REPRENONS AU MEILLEUR PRIX ET EN
PAIEMENT PARTIEL SUR VOTRE NOUVEL ACHAT.NOTRE ASSURANCE CRÉDIT GRATUITE VOUS PROTÈGE
EN ANNULANT TOUS PAIEMENTS DU SOLDE DE VOTRE
CONTRAT EN CAS D'INVALIDITÉ TOTALE
OU DÉCÈS DE L'ACHETEUR (SEL. DISP. JOINTES AU CONTRAT)POUR TOUT ACHAT, VOS FRAIS DE DÉPLACEMENT POUR VISITER NOS MAGASINS
VOUS SONT REMBOURSÉS.

AVEC CHAQUE APPARTEMENT COMPLET

NOTRE CADEAU

LA CUISINE GRATUITE

CHOIX
INTERNATIONAL
DE
MEUBLES DE FABRIQUE
MODERNE
STYLE
CLASSIQUE

REMBOURSABLE PAR MENSUALITÉS DE FRANCS

SALLE A MANGER dès Fr. 660.— à crédit Fr. 748.— acpte Fr. 165.—	19.-
CHAMBRE A COUCHER MOD. 6 pièces dès Fr. 825.— à crédit Fr. 948.— acpte Fr. 207.—	24.-
STUDIO BATEAU COULEUR 5 pièces dès Fr. 875.— à crédit Fr. 998.— acpte Fr. 219.—	25.-
PAROI-VAISSELIER bar-bibliothèque dès Fr. 885.— à crédit Fr. 1 008.— acpte Fr. 222.—	26.-
SALON TRANSFORMABLE sur roulettes dès Fr. 995.— à crédit Fr. 1 135.— acpte Fr. 224.—	30.-
COIN A MANGER CHEZ SOI 8 pièces dès Fr. 1 485.— à crédit Fr. 1 695.— acpte Fr. 372.—	44.-
CHAMBRE A COUCHER arm. haute pelissandre dès Fr. 1 575.— à crédit Fr. 1 785.— acpte Fr. 394.—	46.-
SALON ANGLE espace dès Fr. 1 765.— à crédit Fr. 2 010.— acpte Fr. 442.—	52.-
SALON TV canapé-lit, fauteuils « relax » dès Fr. 1 785.— à crédit Fr. 2 030.— acpte Fr. 447.—	52.-
CHAMBRE A COUCHER Regency dès Fr. 1 985.— à crédit Fr. 2 248.— acpte Fr. 497.—	58.-
SALON STYLE Louis XV dès Fr. 1 985.— à crédit Fr. 2 248.— acpte Fr. 497.—	58.-
APPARTEMENT COMPLET 2 chambres dès Fr. 2 220.— à crédit Fr. 2 518.— acpte Fr. 555.—	65.-
APPARTEMENT COMPLET 3 chambres dès Fr. 3 062.— à crédit Fr. 3 465.— acpte Fr. 766.—	89.-
APPARTEMENT COMPLET 4 chambres dès Fr. 3 757.— à crédit Fr. 4 265.— acpte Fr. 940.—	110.-

NOS MAGASINS D'EXPOSITION DE 7 ÉTAGES — 6000 m² A VISITER — 22 VITRINES
SONT OUVERTS TOUS LES JOURS SAUF DIM. DE 8 h. à 12 h. - 14 h. à 18 h.

Si vous êtes empêchés de visiter nos expositions...

ADRESSEZ-NOUS AUJOURD'HUI ENCORE CE BON

Nos collections détaillées vous permettront de choisir chez vous.

BON POUR UNE DOCUMENTATION GRATUITE

Nom, prénom :

Rue, No :

Localité :

FN

OU

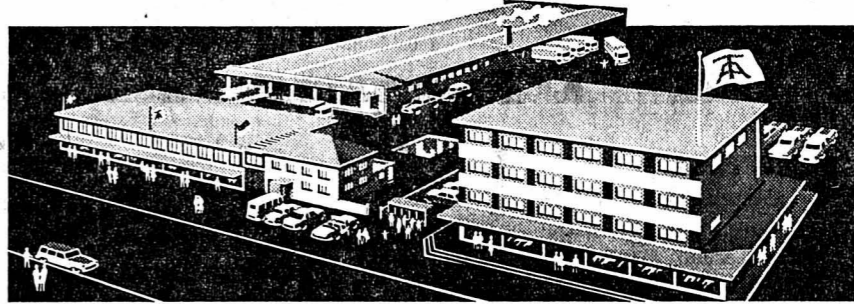
VISITEZ NOS
GRANDS MAGASINSTinguely AMEUBLEMENTS SA
BULLE

LE CENTRE SUISSE ROMAND DU MEUBLE À CRÉDIT

PARKING - PETIT ZOO - SORTIE DE VILLE DIRECTION FRIBOURG - TÉL. (029) 2 66 66

Bureau des architectes
J.-L. Béguin et G. Steffen,
à Auvornier, cherche pour entrée
immédiate

une secrétaire

Horaire à convenir.
Tél. 31 65 35.On cherche pour juillet
SOMMELIÈRE
éventuellement
étudiantepour remplacement, pour une période
à convenir.S'adresser à
l'hôtel de la Couronne,
2336 les Bois, tél. (039) 61 12 36.Garage de la région ouest de
Neuchâtel cherche

personne

sachant dactylographier et possédant
des permis de conduire.
Travail agréable et varié.Faire offres sous chiffres DC 1473
au bureau du journal.

Commerçants

Ne vous creusez pas la tête
pour vos problèmes de publi-
cité. Nous avons pour les
résoudre un service à votre
disposition.

Feuille d'avis de Neuchâtel

venue de Natacha avait tout remis en question. Non

seulement il s'ensuivit une brisure douloureuse, mais

le grand dégoût qui s'empara de Jenny s'étendit à ses

études qui en souffrirent sérieusement. Et voici que

se greffait en-dessus des complications dont la petite,

sans le comprendre, sentait le caractère trouble.

Patrice avait mis un disque : « A whiter shade of

pale », et il demanda, appliqué à plaisir :

— Jus de fruit, ou whisky ?

— Cognac, répondit-elle, rogée.

— Tu as raison, cela remontera, approuva étourdi-

ment Patrice.

Puis, une fois encore, il regretta ces paroles pro-

noncées à la légère. En serait-il donc toujours ainsi ?

Allait-il désormais vivre dans l'angoisse d'un mot, d'un

geste spontanés ? L'existence deviendrait intolérable.

Réveusement, Jenny buvait, silencieuse et cils bais-

sés. Elle débattait en elle-même si, oui ou non, elle

essaierait de provoquer les confidences de Patrice.

Un regard sur la physionomie fermée et lointaine de

son compagnon la découragea.

— A quoi bon ? pensa-t-elle. Ce serait l'obliger à

mentir.

CHAPITRE VII

Narguant les arrêtés préfectoraux, les klaxons des

voitures faisaient retentir la rue Tolosane d'appels

stridents et prolongés. Quelques têtes parurent aux

fenêtres, virent deux voitures débordantes de jeunes

surexcités dont bientôt les clameurs s'ajoutèrent aux

sons discordants. Les vitres se refermèrent sur les

vieux logis feutrés dont les habitants se montraient

indulgents à la gente estudiantine. Et Patrice Surgeant

Ponté apparut sur le seuil.

Un « enfin » excédé l'accueillit, il fut happé sans

ménagement par des mains vigoureuses et poussé dans

une des voitures qui démarra aussitôt.

(A suivre)

JURA - JURA - JURA

BIENNE - BIENNE - BIENNE

Le Musée de Delémont: le Jura depuis la préhistoire

De notre correspondant: Le Musée jurassien de Delémont vient de publier son rapport pour l'année 1970. Avant d'en venir à ce document d'actualité, il nous a paru intéressant de rappeler l'histoire de cette institution fondée il y a plus de 60 ans et dont la prospérité, lente mais régulière, va prochainement rendre nécessaire l'engagement d'un conservateur à mi-temps, sinon à plein temps. Les travaux de recherches, de classement, de prospection vont en effet en augmentant rapidement et le dévouement ainsi que la compétence du président actuel, M. Etienne Philippe, et de plusieurs collaborateurs et collaboratrices bénévoles, ne permettront pas indéfiniment au musée de se passer d'un conservateur attitré.

collections s'y entassèrent lentement, à force de dévouement et de patience de la part du fondateur et de ses collaborateurs. Lors de l'inauguration de 1922, la grande part prise à ce travail par l'abbé Daucourt fut évoquée de la manière suivante: « il allait pour ainsi dire de porte en porte, de village en village, annonçant la naissance du Musée jurassien, exposant la nécessité de le doter, sollicitant un don ici, arrachant une promesse là, rapportant statues, tableaux, armes, objets de tous genres qui allaient, en une dizaine d'années, former de volumineuses collections ».

Mais bientôt la place fut délaissée, à tel point qu'il devenait difficile de se frayer un passage au milieu des objets exposés. C'est alors qu'avec l'aide de la bourgeoisie, la municipalité de Delémont acquit en 1918, pour la somme de 45.000 fr., une belle et vaste maison sise en plein centre de la ville, attenante au château, et la mit à la disposition du musée. C'est encore là que se trouve l'institution à l'heure actuelle, de nouveau à l'étroit il est vrai, mais avec la perspective de pouvoir disposer, dès l'année prochaine, de nouveaux locaux situés en prolongement des salles actuelles.

200.000 fr. Mais la valeur des collections consiste surtout en ce qu'elles font partie de l'histoire jurassienne, qu'elles expliquent et la font toucher du doigt. Nul aspect de la vie passée du pays qui ne soit évoqué là, depuis la préhistoire jusqu'aux temps plus rapprochés, que ce soit dans la galerie des portraits, dans la salle militaire, dans la salle religieuse, dans les collections de vies du jura, dans la salle des arts et métiers, dans la galerie des costumes jurassiens, dans les salles romaines et burgondes.

Parmi les personnes qui ont succédé à l'abbé Daucourt et ont assuré la prospérité de l'institution, citons en particulier MM. Etienne Philippe ancien conseiller national et André Rais, archiviste du Jura, qui vient de se démettre de ses fonctions de conservateur du musée, et à qui on cherche un remplaçant, tandis que M. Philippe, après avoir aussi été conservateur pendant plusieurs années, est actuellement le président de la commission.

BEVI

« LA COURTE PAILLE »

Le Musée jurassien fut fondé en 1909 par l'abbé Daucourt, historien connu, qui venait de prendre sa retraite et de s'établir à Delémont. C'est en effet dans cette ville que le musée fut ouvert, bien que Porrentruy eût aussi fait acte de candidature. Mais comme le déclarait un journal à l'époque: « Nous allons, Ajoulois, tirer la courte paille! » Et, en effet, la Commission, appuyée par le gouvernement bernois, décida d'établir le musée à Delémont et de chercher des locaux dans cette ville. Ce qui ne fut pas facile. Peu importe: « l'œuvre si patriotique de la création d'un musée », comme l'écrivait l'abbé Daucourt, était réalisée. Au début, il fallut se contenter de l'ancienne salle de physique du collège. Les

DE RICHES COLLECTIONS

Depuis la fondation, les collections n'ont cessé de s'enrichir, année après année, par des dons et des achats. En 1911, la valeur des objets collectionnés était de 20.000 fr. Dix ans plus tard elle atteignait 33.000 fr, puis passait à 120.000 fr. en 1932. Actuellement, c'est à plusieurs centaines de milliers de francs qu'on peut les estimer. Rappelons par exemple que le célèbre « Liber vitae », acquis pour 36.000 fr., est à lui seul estimé actuellement à plus de

PLAGNE

Vol d'explosifs

(c) Un ou des inconnus se sont introduits récemment dans une remise louée par un agriculteur de Plagne aux Forces motrices bernoises et à une entreprise valaisanne qui effectuent des travaux dans le pâturage des Esserts, après avoir forcé une paroi. Le ou les malfaiteurs ont emporté une caisse contenant 100 détonateurs.

CORMORET

Concours cynologique

(sp) Organisé par la section de Saint-Imier et environs, le concours de la Société cynologique s'est déroulé dans d'excellentes conditions. C'est devant le coquet chalet de la société, à Cormoret, que M. Schwab, président, a procédé à la distribution des prix. Une ambiance de franche camaraderie n'a cessé de régner tout au long de cette belle journée.

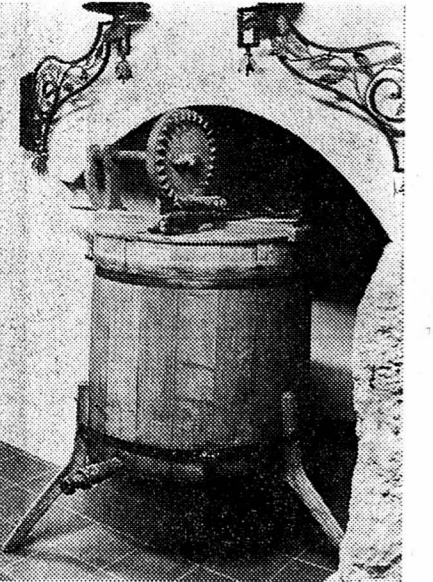

Un extracteur à miel fabriqué par un agriculteur de Montmélon.

(Avipress - Bévi)

Porrentruy: condamnation d'un empoisonneur de rivière

De notre correspondant: Le tribunal du district de Porrentruy, présidé par M. Hublard, a jugé hier G. R., d'Alle, 57 ans, garde-forestier, qui était accusé d'avoir empoisonné volontairement l'Allaine. Les faits remontent à la nuit du 30 septembre au 1er octobre 1970. La rivière avait alors été empoisonnée sur près de 5 km, et une dizaine de milliers de truites d'une valeur de 5800 francs, avaient péri. Les dégâts n'étaient pas plus importants pour la bonne raison qu'une année auparavant, un empoisonnement avait déjà anéanti la faune de ce

DELEMONT

Les nouveaux locaux du T.C.S.

(c) La section jurassienne du Touring-club suisse a inauguré mercredi ses nouveaux locaux, route de Bâle.

Cette grande association, qui compte plus de 10.000 membres, dispose, dans un immeuble dont elle est propriétaire, de locaux qui lui permettent de faire face à l'extension imprévue de ses services aux membres et de son bureau de voyages et à l'augmentation constante de ses adhérents.

MOUTIER

Fidélité au travail

(c) M. Marcelin Taillard, premier secrétaire de l'Office du registre foncier du district de Moutier a pris sa retraite après 40 années de travail.

Informations horlogères L'assemblée des délégués de la F.H. prend position sur plusieurs problèmes importants

Réunis hier à Bienne sous la présidence de M. Gérard Bauer, les délégués de la Fédération horlogère ont pris position sur plusieurs problèmes importants en rapport avec les mutations qui caractérisent actuellement l'industrie de la montre suisse. Contre de la qualité. — L'arrêté fédéral sur le contrôle de la qualité, approuvé par les Chambres, met en cause le problème des relations entre l'Etat et l'entreprise individuelle. L'assemblée a pris acte du fait que le référendum, que les fabricants de montres Roskopf menaçaient de lancer, n'a pas été demandé et qu'en conséquence, la rédaction des ordonnances d'exécution peut être maintenant conduite à terme. Elle insiste toutefois pour que les modalités d'application du contrôle

soient assez souples pour ne pas freiner le progrès technologique.

Relations avec l'ASUAG. — La Société générale de l'horlogerie suisse S.A., autrement dit l'ASUAG, s'est lancée dans le secteur du produit terminé, secteur dans lequel elle ne s'était jamais risquée. Elle a fondé à cet effet une société holding groupant un certain nombre d'entreprises fabriquant la montre complète. L'élargissement de la sphère d'activité de cette société en fait le groupe le plus important de toute l'industrie horlogère suisse, posant des problèmes délicats dont la solution a fait l'objet d'accords passés avec la FH, accords sur lesquels les délégués ont été renseignés.

Réorganisation des organisations de l'industrie horlogère. — L'assemblée a examiné ensuite le problème des relations entre les entreprises horlogères et les organisations de la Chambre suisse de l'horlogerie et la F.H. La section de la contribution des entreprises, destinée à couvrir les budgets de ces organisations, a été traitée à fond sur la base d'un rapport présenté par un groupe d'experts, de même la réorganisation et la simplification de l'ensemble de l'organisation horlogère.

Recherche scientifique. — Celle-ci présente plusieurs aspects notamment en re-

lation avec la fusion projetée du Laboratoire suisse de recherches horlogères et du Centre électronique horloger. Il s'agit en particulier d'examiner comment coordonner la recherche communautaire avec celle de l'université, de fixer les statuts d'un nombre variable de chercheurs, de coordonner les travaux de la recherche communautaire avec ceux qu'entreprennent les entreprises, d'instituer des relations avec la Confédération et notamment de déterminer l'appui que celle-ci peut accorder non seulement à la recherche fondamentale, mais aussi à la recherche appliquée. Les délégués de la FH ont, pour leur part, pris acte des engagements déjà souscrits en vue d'assurer le plan financier de la recherche communautaire.

Politique conjoncturelle et monétaire. — L'assemblée a examiné la politique conjoncturelle et monétaire de la Confédération et ses incidences sur l'industrie d'exportation, notamment dans le secteur des biens de consommation. Elle a adopté le plan d'action qui lui était proposé et qui vise à une rationalisation accélérée, à créer des concentrations horlogères encore plus grandes et à intensifier la politique commerciale de l'exportation. Elle a pris connaissance de l'évolution récente des relations entre la Suisse et la Communauté économique européenne et approuvé un plan d'action relatif à l'horlogerie suisse.

Une conférence de M. Bosshard LES RELATIONS ECONOMIQUES ENTRE LA SUISSE ET L'EST

Au café du repas, qui suivit l'assemblée, M. Rudolf Bosshard, secrétaire du «Vorort» de l'Union suisse du commerce et de l'industrie a parlé des relations économiques entre la Suisse et les pays de l'Europe de l'Est et du récent voyage qu'il a fait en URSS. Après avoir félicité l'orateur, le président Bauer a insisté sur le fait que l'URSS et les pays de l'Est vont appartenir de plus en plus au commerce mondial. La politique commerciale de l'Etat alors que vis-à-vis d'un tel bloc monolithique, il faut une communauté d'intérêts entre l'industrie des biens d'équipement et celle des biens de consommation, entre celles-ci et les maisons de commerce. Il appartient au «Vorort» de jouer ce rôle difficile et ingrat.

probable à la fin de cette année avec la Pologne et la Hongrie. Il en arrive ensuite au dernier voyage du «Vorort» en URSS et met l'accent sur le fait que la coopération industrielle n'a pas seulement pour objet un échange d'expériences techniques. Elle doit également donner une impulsion nouvelle au commerce.

En conclusion, M. Bosshard devait rappeler que les échanges réciproques de la Suisse avec les pays de l'Europe de l'Est ne jouent qu'un rôle limité dans son commerce extérieur. Ainsi, la valeur des importations suisses en provenance de l'URSS n'a atteint en 1970 que 115 millions de francs, soit 0,41 % de l'ensemble des importations suisses, et la valeur des exportations dans ce pays a plafonné à 215 millions de francs, c'est-à-dire 0,97 % de l'ensemble des exportations suisses. La part des pays du COMECON ne représente que 2,97 % du commerce extérieur de la Suisse. Il faut s'attendre à l'avenir à une augmentation progressive de ces chiffres. La part de ces pays au commerce extérieur de la Suisse pourrait alors atteindre 4 ou 5 %, surtout si cette évolution comportait une augmentation dans le secteur des biens de consommation. Là, M. Bosshard regretta que les industriels suisses ne soient pas plus nombreux aux différentes foires et expositions organisées dans les pays de l'Est. Il cita la dernière manifestation de Poznan où le public polonais se massait devant des vitrines où des fabricants allemands exposaient quelques révelés...

NE RIEN NEGLIGER

Mais parler des relations économiques avec les pays de l'Est, c'est traiter de l'ensemble du commerce suisse avec l'étranger. Aucun chef d'entreprise ne peut négliger, même temporairement, certains marchés. S'il le fait, il risque un recul qu'il sera difficile de rattraper par la suite. Certes faut-il reconnaître certaines priorités, priorités qui doivent appartenir actuellement à l'Europe.

Les pays de l'Est? Le terme est trop général pour être précis. On devrait plutôt parler des nations membres du COMECON qui sont soumises à un régime commun dirigé par l'Etat alors que la Suisse est restée fidèle au «romantisme de l'économie libre» pour reprendre la verbe fleuri du président de la Commission officielle de planification... En Suisse, chaque entreprise peut déterminer librement la politique qu'elle entend faire. A l'Est, l'Etat règle les compétences d'une manière très stricte et très compliquée sans que d'ailleurs cette répartition des compétences permette de se rendre compte clairement de la situation.

L'URSS a des possibilités illimitées. Son sous-sol est riche. Une seule de ses centrales électriques produit 50 % des kilowatts sortis de toutes les usines suisses. Bref, une mine d'or mais elle est mal exploitée. L'économie planifiée n'obéit pas aux impulsions qui proviennent de sa propre nature; elle ne cherche pas à réaliser un bénéfice, n'a pas le souci d'adopter une attitude conforme aux lois qui régissent le marché. Ses interventions ne sont pas rationnelles. Alors, elle est progressive que très lentement et l'énorme capacité de production dont dispose le pays n'est pas utilisée d'une manière adéquate.

DENTS DE SCIE...

Il serait cependant faux, poursuit M. Bosshard, de penser que l'économie soviétique ne présente aucun intérêt pour la Suisse. Elle est située en mesure d'assurer une production de premier rang dans là où des priorités sont fixées par la politique du parti, dans le domaine de l'armement, de la navigation spatiale ou des transports, par exemple. Et si l'industrie soviétique n'a pas réussi à utiliser entièrement, dans d'autres secteurs de la production, les connaissances techniques acquises dans ces domaines, c'est parce que l'appareil administratif est trop lourd. Malgré cela, divers secteurs économiques ont pu atteindre un niveau remarquable. C'est le cas des machines, des appareils et instruments. A plus ou moins longue échéance, ces produits joueront leur rôle dans la concurrence qui se fait sentir sur le marché mondial. C'est pourquoi la Suisse, si intimement liée au commerce mondial, doit se mettre au courant d'une façon précise du développement économique de l'URSS et les contacts entre les industries suisses et soviétiques ne doivent pas être considérés uniquement sur l'aspect des relations bilatérales existant entre les deux pays.

Sur le plan économique, les pays du COMECON sont étroitement liés à l'URSS. Aucun d'eux ne pourra donc devenir une puissance économique particulièrement importante mais certains de ces Etats ont pu obtenir qu'un tiers de leur commerce extérieur se fasse avec d'autres Etats, en particulier les pays industriels d'Europe occidentale. Les relations économiques entre la Suisse et les pays de l'Est se déroulent actuellement sur deux plans. Le gouvernement suisse conclut les accords commerciaux servant de cadre à l'activité économique qui, sur cette base, doit autant que possible s'exercer d'une façon régulière mais qui continue naturellement à relever de l'économie privée.

FAIRE ACTE DE PRESENCE

Le secrétaire du «Vorort» détaille ensuite les relations commerciales entre la Suisse et les différents pays de l'Est: accord avec la Tchécoslovaquie, lenteurs des négociations avec la Roumanie, entente

Assemblée de la Société de navigation de Bienne

(c) La Société de navigation sur le lac de Bienne a tenu hier son assemblée à Locraz. En 1970, les neuf unités de la société ont parcouru 109.150 km et transporté 474.245 passagers. Les recettes se sont élevées à 1.022.347 fr. et les dépenses à 912.749 fr., laissant un bénéfice de 1688 francs. Le jour le plus fréquent fut le 27 septembre avec 8223 passagers et le jour le plus calme fut le 8 janvier, avec 25 voyageurs.

1000 roses vendues

(c) Hier, à Bienne, la vente en faveur de la «Ronde de la rose» a rapporté 2000 francs.

Tôles froissées

(c) Hier, vers 11 h 25, une collision s'est produite entre trois voitures à l'intersection des rues de l'Avonier-Aebi. Dégâts: 1500 fr. Vers 11 h 30, deux véhicules se sont heurtés place d'Orpond. Dégâts.

On dansera à la Braderie!

(c) Ce soir, des bals marqueront à Bienne l'ouverture de la Braderie. On dansera en ville dans cinq endroits différents.

FRIBOURG - FRIBOURG - FRIBOURG

Communes et allocations: deux initiatives du PICS

De notre correspondant: «Des événements récents» d'une part et le désir de réaliser, dans le canton de Fribourg, des progrès démocratiques et sociaux, d'autre part, ont motivé la décision du comité cantonal du parti indépendant

chrétien-social fribourgeois de lancer prochainement deux initiatives. Les lois sur les communes et paroisses, ainsi que sur les allocations familiales, sont visées. Il s'agit premièrement d'une modification partielle de la loi sur les communes et pa-

roisses. Dans le but d'élargir les droits démocratiques, de rendre l'organisation communale plus efficace et de faciliter l'introduction d'un Conseil général dans les grandes communes, une initiative populaire sera lancée dans les buts suivants: — introduction du droit de référendum facultatif dans les communes ayant un Conseil général; — élection des syndics par le peuple; — transfert des compétences de l'assemblée des contribuables à l'assemblée communale, respectivement au Conseil général; — transformation du Conseil général en un véritable parlement communal s'organisant lui-même.

fisc. Il s'agirait ensuite de restructurer les caisses d'allocations en supprimant le choix du risque, tout en établissant une compensation efficace entre elles et en appliquant le principe de la gestion paritaire. Tous les employeurs et indépendants devraient être assujettis. On souhaite enfin l'introduction dans la loi d'une action sanitaire et sociale.

Le PICS souligne qu'à son avis, l'entretien d'une famille n'est pas une responsabilité strictement individuelle, mais, pour une part importante, une responsabilité collective.

UNE RESPONSABILITE COLLECTIVE

La deuxième initiative demandera la refonte totale de la loi sur les allocations familiales. Le PICS insiste sur la dimension familiale à donner à la politique sociale. Il estime que la compensation par les seules allocations familiales est insuffisante. Le but de l'initiative est de supprimer toute discrimination entre enfants de milieux salariés et indépendants, en généralisant l'octroi des allocations, lesquelles ne devraient pas être frappées par le

CHATEL-SAINT-DENIS

Religieux blessé

(c) Hier, vers 8 h 15, le supérieur des Maristes de l'Institut Saint-Nicolas de Flue, à Fribourg, circulait au volant de sa voiture en direction de Châtel-Saint-Denis. Peu avant cette localité, au lieu dit «La Maraîche», il sortit de la route pour une raison encore inconnue. Le conducteur fut blessé et transporté à l'hôpital de Châtel. Sa voiture est hors d'usage.

L'ÉVADÉ A-T-IL VOULU TUER ?

De notre correspondant: Conrad O., 52 ans, sans profession, faisait l'effet d'un être inoffensif le 5 mai dernier, lorsqu'il fut condamné à 18 mois de prison pour vols, escroquerie et vagabondage, notamment. Grand alcoolique, il a été renvoyé à la «Sapinière», établissement pour buveurs adjoint au pénitencier de Bellechasse. On s'accordait à dire qu'il n'était pas méchant et faisait, lorsqu'il était «décidé», un bon garde-général.

réintégrait pas la «Sapinière», ce qui équivaut à une évadement. Il se mit à cambrioler des chalets en Gruyère notamment. La police finit par monter une opération de recherche. Mardi matin, près de Vuadens, des agents surprirent l'évadé dans un chalet situé aux «Portes». Alors qu'on allait l'arrêter, Conrad O. s'empara d'un fusil militaire trouvé sur place et tira sur le propriétaire du chalet, lequel ne fut que légèrement blessé, l'arme étant chargée à blanc. Conrad O. le savait-il? Aurait-il voulu tuer? L'enquête tentera de l'établir.

Il y a une quinzaine de jours, à la faveur d'un congé, Conrad O. ne

OFFRES D'EMPLOIS ★ OFFRES D'EMPLOIS ★ OFFRES D'EMPLOIS

Advertisement for 'carrière d'économiste' (career of economist) by Société de Banque Suisse. Text describes the role of an economist and provides contact information for the bank's personnel department in Basel.

Advertisement for 'GAIN ACCESSOIRE' (accessory gain) for 'dames ou jeunes gens' (ladies or young people). Lists various sectors and locations with specific dates for replacement offers.

Advertisement for 'Rupture d'attelage: un couple âgé est tué par une remorque' (Breakdown of harness: an elderly couple is killed by a trailer). Includes details of an accident and contact information for the insurance company.

COGO SUPER DISCOUNT Serrières

MAGA JUMBO 17⁹⁰ au lieu de 22.70

RADION JUMBO 15⁵⁰ au lieu de 19.90

FLORIS JUMBO 15⁹⁰ au lieu de 19.90

VIA JUMBO 16⁸⁰ au lieu de 21.90

POUR VOS PETITS PLATS

ASPERGES MONDIAL EN VERRE 2.40 au lieu de 2.95

CHANTERELLES CHIRAT 2.90 au lieu de 3.85

ABRICOTS 1^{er} choix 2 kg pour 2.50

COGO

BOSCH Résout
le problème
de la
réfrigération
et de la
surgélation

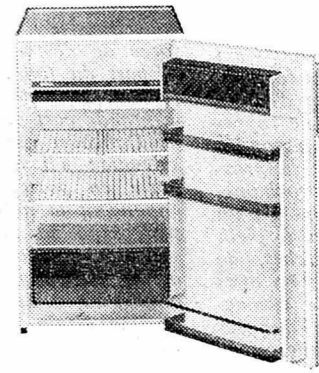

Vente par

Vuilliomener & C^{ie} S.A.
TÉLÉPHONES NEUCHÂTEL
Tél. 25 17 12
Grand - Rue 4

MOBILIER NEUF

à vendre, composé de 1 chambre à coucher en noyer d'Amérique avec grande armoire 4 portes, 1 couvre-lit, 1 tour de lit. Une salle à manger en noyer complète avec table à rallonges et sièges rembourrés.
Un salon avec canapé 4 places, transformable en lit. Une table de cuisine moderne et 4 chaises de cuisine rembourrées. L'ensemble Fr. 4300.—. Facilités de paiement. Livraison à domicile gratuite. Entreposage gratuit jusqu'à fin 1972.
Tél. aux heures des repas (038) 47 12 73
Jean Theurillat, 2088 Cressier.

A VENDRE

CARAVANE CAMPING

Travel Master 1964, état de neuf, 4-5 places, grand lit, auvent habitable. Lumière gaz et électricité, toilettes, frigo, potager avec four. Située au camping de Colombier sur parcelle payée pour la saison 1971. Taxe payée. Eventuellement on céderait le véhicule tracteur (Opel Kapitän 1959) avec équipement complet.
Prix très intéressant. Tél. (038) 24 18 42

Écrivez en vente au bureau du journal



Un camion léger maniable pour un service dur
D'une construction robuste, d'une exploitation et d'un entretien extraordinairement économiques, les véhicules SAVIEM s'affirment grâce à leur châssis solide, leur excellente tenue de route dans le trafic urbain, sur les chantiers et sur la grande route. Les SAVIEM SG2 sont livrables d'origine soit avec un moteur à essence de 13/80 CV, soit avec un moteur diesel (système M.A.N.) de 17/77 CV. Leur charge utile atteint selon la carrosserie environ 1,7 t et en outre seul un permis voiture est exigé. Pour des charges utiles plus élevées et dans la même série SAVIEM construit le SG4 pour 3,7 t et le SG5 jusqu'à 5 t. — Dites-nous ce que vous devez transporter, nous avons le SAVIEM qui vous convient.

SAVIEM

Adressez vous à la représentation la plus proche ou à :

ALFAG Société Anonyme pour Véhicules
1023 Crissier, Tél. 021/35 63 31

Vous remboursez un prêt comptant de fr. 4000.— en 30 versements mensuels de fr. 156.70 par exemple. Vous fixez vous même le montant et le nombre de mensualités. L'intérêt et les frais sont compris dans les mensualités.

4000.- prêt comptant

Nom: _____ 15 P Je m'intéresse à un prêt 4
comptant et désire
Adresse: _____ recevoir la documen-
tation par retour du courrier.

Veuillez découper et adresser ce talon-réponse à la Banque Populaire Suisse, Centrale PC, Case postale 3000 Berne 23.

Banque Populaire Suisse

Beau choix
de cartes de visite
à l'imprimerie
de ce journal

ALLIANCES



Avis aux motocyclistes !

ATTENTION ! seulement pour 3 jours en exposition

La nouvelle moto
Honda 500 cc

4 cylindres

Dans la vitrine
du CENTRE DES 2 ROUES

Maison G. CORDEY

Ecluse 45

NEUCHÂTEL

Fendant

*Le fidèle
compagnon
gastronomique.*

*Le Fendant
convient partout
et toujours:*

*à l'apéritif,
au repas, à la fête.*

Fendant

*Un vin léger,
fruité et rond,
aux vertus
typiquement
valaisannes.*

Cet éloge du Fendant comporte exactement trente mots.

Participez, vous aussi, à ce jeu amusant du Fendant en adressant votre éloge de trente mots à Case postale 260, 1951 Sion. En récompense, vous obtiendrez la distinction Fendant (insigne et diplôme).

Les auteurs des trente meilleures réponses recevront par ailleurs 30 bouteilles de Fendant.

Les jeux sont ouverts jusqu'au dernier jour des vendanges 1971.

Les lauréats seront renseignés par écrit.

La décision du jury est définitive.

BRADERIE 1971

Samedi de 9 h à 20 h

Manteaux pour dames et messieurs

déjà à partir de **29.-**

Vestes de dames déjà à partir de **39.-**

Vestes pour messieurs
déjà à partir de **49.-**

Dimanche de 11 h à 20 h

Manteaux d'enfants à partir de **19.-**

Manteaux nylon pour dames
24.80

Manteaux nylon pour messieurs
27.80

Nous donnons des bons d'une valeur de Fr. 10.-

REGENPFEIFER

12, rue Dufour

Bienne

BIENNE - BIENNE - BIENNE - BIENNE - BIENNE - BIENNE

Un cirque en miniature

De notre rédaction biennoise :

Le cirque a toujours passionné de nombreuses personnes. Des peintres, des poètes, des photographes, l'ont chanté et décrit à leur manière. Mais il y a une autre catégorie de passionnés du cirque, les modélistes.

Savez-vous qu'il existe un club international dénommé *Club du cirque de Paris*. Il groupe quelque 2000 membres dont une vingtaine s'adonnent au modélisme.

UN BIENNOIS MODÉLISTE DE CIRQUE

Parmi les vingt modélistes de cirque se trouve un Biennois, M. Alain Flotiron très connu comme magicien-illusionniste qui a déjà présenté plus de septante fois ses numéros de magie dans des arènes de cirque, s'est mis dans la tête, à l'occasion du cinquantenaire du cirque Knie, de reconstituer un « cinquantième » et avec tous les détails, notre grand chapiteau national.

C'est dans le sous-sol de la maison qu'il habite de la route de Boujean du numéro 115 qu'il a installé son atelier. Durant ses moments de loisirs (déjà plus de 500 heures de travail), il construit le cirque Knie en miniature. Pour l'heure l'intérieur du cirque, les estrades 4000 places et 600 chaises, le podium de l'orchestre, les réflecteurs: rien ne manque. Les roulottes, une certaine dont la doyenne de la famille Knie, les écuries et les différentes tentes feront partie de la maquette. La construction d'une



Un cirque miniature destiné à s'agrandir...

seule roulotte avec roues à pneus demande environ 20 heures de travail!

Afin de pouvoir réaliser avec le plus de vérité, possible le cirque Knie, M. Flotiron s'est déjà rendu plus de 150 fois au cirque afin d'y procéder à des mesurations. Une fois en possession de celles-ci, il rentre chez lui pour tracer les plans.

Il compte environ 2000 heures, soit dix ans, pour mener à chef ce travail de patience. Une fois son œuvre terminée, il ne pense pas la présenter à travers le pays, il l'a conçue uniquement pour utiliser ses loisirs et surtout parce que c'est un passionné du cirque, c'est bien le cas de le dire.

Adrien GUGGISBERG

ÉTAT CIVIL DE BIENNE

NAISSANCES

Juin 1, Zwahlén Stephan, de Peter et de Judith née Bock, à Bienne; Weber Philip Paul, de Peter et de Elsbeth née Streit, à Bienne; Weber Alexander Peter, de Peter et de Elsbeth née Streit, à Bienne. — 3, Gindrat Malko Eric Mazin, de Roger et de Elena, née Nikles, à Bienne. — 4, Kästli Claudia, de Roland et de Gertrud née Bächtold, à Bienne; Frey Peter Konstantin, de Herbert et de Marlies née Staub, à Gunzgen; Peier Cornelia Regula, de Peter et de Regula née Ryffel, à Fullinsdorf. — 5, Benito de Heliodoro et de Bernardina née Martin, à Studen; Zanni Carole, de Marino et de Carla née Fabbro, à Bienne; Trösch Ursula Iris, de Hans et de Suzanne née Walker, à Meisberg; Berner Thomas, de Jörg et d'Erna née Niklaus, à Cerlier. — 6, Dähler Roger Christian, de Walter et de Luiza née Hess, à Bienne; Jacot-Guillarmod Frédéric Hugues, de Georges et de Lerrette née Devaux, à Tramelan; Huguélet Laurent, de Marc et de Lucienne née Friedli, à Tavannes; Siegrist Jean-Jacques, de André et de Madelaine née Vallotton, à Bienne. — 7, Saetschi Pascal, de Wolter et d'Elisabeth née Moser, à Bienne; Blösch Daniel, de Fritz et de Katharina née Iseli, à Mœrigen; Zimmerli Beatrice, de Walter et d'Anita née Hubler, à Nidau; Mumenthaler Priska, de Reinhard et de Rosmarie née Hert, à Orpund; Mento Giovanni, de Francesco et de Siriana née Gangemi, à Bienne; Kurth André, de Jean et de Susanne née Stauffer, à La Neuveville; Turla Mauro, de Luciano et de Graziella née Barbieri, à Nidau; Humair Thierry, de Marius et de Suzanne née Voirol, à Bienne. — 8, Rohner Thomas, d'Alouis et de Marlies née Lauper, à Perles; Weiskopf Sylvie Nicole, de René et d'Yvette née Feignoux, à Orpund; Rollo Giuseppe, de Bruno

et de Cosima née Dell'Anna, à Bienne; Widmer Tamara, de Frédéric et de Silvia née Köhli, à Bienne; Pfister Mario Kurt, de Kurt et de Sonja née Petter, à Brugg; Antenen Daniela, d'Alfred et de Verena née Kunz, à Orpund; Lombardo Tiziana, de Bruno et d'Antonietta née d'Angelo, à Péry. — 9, Lehmann Christian Marcel, de Johann et de Thérèse née Taillard, à Bienne; Höfler Caroline Larissa, de Hans et de Ruth née Studer, à Nidau; Romano Deborah, de Sergio et de Giuliana née Palmerini, à Orpund; Béal Alain, de Jean et d'Anne-Lise née Cornaz, à Bienne; Negro Stefanial, de Nicola et de Maria née Chirivi, à Sutz; Brönnimann Christian, d'Ernst et de Verena née Ritter, à Bienne; Studenmann Manuela, de Walter et de Marianna née Berner, à Ipsach. — 10, Marchand Carine, de Pierre et de Rosalba née Andriolo, à Courtelary; Gallus Silvio, d'Heinz et de Katharina née Mosimann, à Bienne; Sofia Maria Dolorata, de Joseph et d'Anna née Romeo, à Tramelan; Pianzzi Monica Annegret, de Giuseppe et de Renate née Bekowies, à Brugg; Megert Pascal, de Hans et de Jeanette née Gross, à Bienne; Raffinatore Donato, de Carmelo et d'Anna née Mazzamauro, à Dotzigen; Raffinatore Roberto, de Carmelo et d'Anna née Mazzamauro, à Dotzigen. — 11, Sauruggier Christof, de Franz et d'Annelise née Graber, à Bueren; Amstutz Dominik Erich d'Erich et de Marie née Rindlisbacher, à Tramelan; Sester Christian, de Jean-Pierre et d'Arlette, née Senn, à Bienne; Räss Markus, de Werner et de Marianne née Gutjahr, à Bienne; Nydegger Herta Theresia, d'Erich et de Marta née Fliri, à Sutz; Arter Annette, d'Ernst et de Vreneli née Fischer, à Bienne; Varletta Claudio, de Michele et de Gertrud née Peters, à Bienne. 12, Humbel Nicole, d'Heinz et d'Ursula née Wild, à Safnern. — 13, Vogt René, de Willy et de Silvia née Leuenberger, à Nidau; Schürmann Rudolf, de Bernhard et d'Esther née Pfander, à Perles.

BILLET BIENNOIS

Aimer le théâtre

Une fois n'est pas coutume, mais il faut applaudir des deux mains à une décision prise par notre Conseil municipal, lequel a envisagé d'inscrire au budget de 1972, une somme de vingt mille francs à titre de participation au travail du Théâtre populaire romand.

Les formes nouvelles en art ont toujours été engendrées par les besoins nouveaux de l'esprit et de la sensibilité. Or, il se trouve que le public, faute de formation, n'est pas suffisamment impliqué dans le mouvement de l'art nouveau et de ses diverses expressions.

La donnée essentielle et première dans le théâtre, c'est la nature du public, sa quantité, sa disposition, autrement dit, toutes choses auxquelles les jeunes avant tout doivent pourvoir. Le TPR, par son programme d'animation au niveau scolaire, développe une recherche intellectuelle à l'avenir du théâtre.

Jean Vilar disait: « Aimer le théâtre ne veut rien dire, aimer ceux qui le pratiquent est la nature du public, sa quantité, sa disposition, autrement dit, toutes choses auxquelles les jeunes avant tout doivent pourvoir. Le TPR, par son programme d'animation au niveau scolaire, développe une recherche intellectuelle à l'avenir du théâtre.

« Le public est capable de tout accepter, même la beauté » (Jean Vilar). Le TPR devrait prouver aux Biennois que l'accès à la beauté justifiera leur obole.

GASTON

CARNET DU JOUR

Apollo : à 15 h et 20 h 15: Komm nur mein Liebetes Vögelein.
Capitole : à 20 h 15, Je suis un névropathe.
Elite : à 18 h 30 et 20 h 30: Cul-de-Sac.
Lido : à 15 h et 20 h 15: Passions sexuelles.
Méto : à 15 h et 20 h: La Vallée des ombres rouges - Italian secret service.
Palace : à 15 h et 20 h 15: Ya, ya, mon général.
Rex : à 15 h et 20 h 15: The Music Lovers.
Scala : à 15 h et 20 h 15: Il était une fois dans l'Ouest.
Studio : à 15 h et 20 h 15: Sexy Girls von Zeta One, à 22 h 30: Wilde Kör-
DIVERTISSEMENTS
Astoria : chaque soir, concert.
Café-Bar Saint-Pauli : divertissement musical.
City-Centre : divertissement musical.
Clubboard Night-Club : danse.
Domino : attractions et danse.
Fantasio : attractions et danse.
Seefeld : Disc-Jockey.
Stadthaus Nidau : danse.
Bar La Chartreuse : musique.
Club-Palace : pianiste.

EXPOSITIONS
Galerie Form-Light : Quai du Bas 108: Exposition permanente Alma Rossini.
Galerie Lydie Ray : rue Centrale 14: Exposition permanente d'œuvres de Fofoli, Friboulet, Rummel, Kirschka, Lambert.
Galerie Pop Art : Cuno Röthlisberger.
Galerie 57 : Exposition de sculptures de Michel Engel.
Galerie d'art, Lys : Exposition Ruth et Fred Stauffer.
Galerie Flury : Exposition de 20 graphistes.
Médecins pour cas urgents : Les jeudis, dimanches et fêtes générales: Le téléphone 6 55 66 (police municipale) indiquera les adresses des médecins de service.
Dentiste : Dimanche, tél 7 23 85 et 11.
Pharmacie de nuit et du dimanche : Pharmacie Dr Schurch, rue de Nidau 36, téléphone 2 43 54.
Bureau de renseignements : rue Rechberger 5, tél. 6 62 62.
Plages à Bienne et Nidau, piscines couvertes : ouvertes.
Braderie : de 20 à 24 h: Dans sur les ponts de la place Centrale, place Guisan, rue Neuhaus, rue Neuve, place du Marché.

COMMUNIQUÉ

4me congrès international d'échecs

Le tournoi est ouvert aux joueurs suisses et étrangers de n'importe quelle force de jeu. Il se jouera dans les trois classes de jeu suivantes:
 a) Tournoi-maître, 11 rondes selon système suisse du 21 au 31.7.71.
 b) Tournoi-principal, 10 rondes selon système suisse du 22 au 31.7.71.
 c) Tournoi général, 9 rondes selon système suisse du 23 au 31.7.71.
 Les temps de réflexion sont internationaux, 1 seule ronde par jour. Tous les tournois sont dotés de prix en espèces, total 10.000 francs. Dans le programme sont également prévus des tournois éclairés journaliers. La SE Bienne attend aussi des joueurs de classe internationale. L'invitation au tournoi avec toute la documentation peut être demandée auprès de H. Sürli, Heideweg 56, 2503 Bienne. Délai d'inscription, en principe à la fin juin.

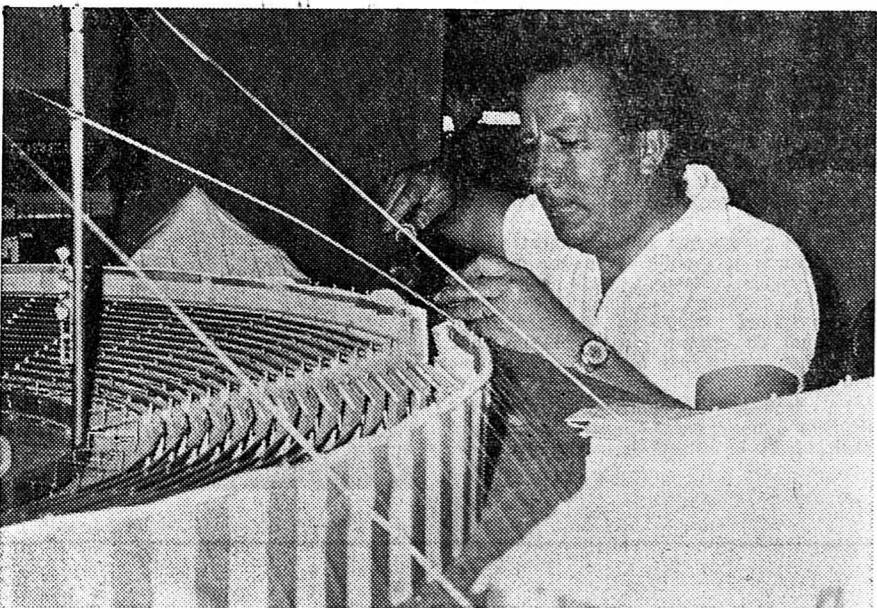

Alain Flotiron au travail

(Avipress Guggisberg)

OFFRES D'EMPLOIS

OFFRES D'EMPLOIS

OFFRES D'EMPLOIS

ALLEGRO

Nous cherchons, pour notre service d'expédition,

UNE OUVRIÈRE

pour travaux d'emballage et d'envois de pièces détachées de cycles et motocycles. Travail varié et indépendant - Bon salaire. Horaire à convenance ou demi-journée.

Se présenter ou téléphoner aux ÉTABLISSEMENTS ALLEGRO, Marin. Tél. (038) 33 29 77.

ELECTRONA

entreprise jeune et dynamique cherche, afin de faire face à son expansion :

outilleurs - moulistes

pour son atelier de fabrication de moules pour matières plastiques :

mécanicien

pour l'entretien de son parc de machines et pour la fabrication d'outils et de gabarits :

mécanicien - électricien

ou

installateur - électricien

Nous offrons :

Situations stables, ambiance de travail agréable; prestations sociales d'une grande entreprise. Semaine de 5 jours. Les candidats parlant le français ou l'allemand, possédant les connaissances requises ou désireux de les acquérir, sont priés de faire leurs offres ou de téléphoner à

ELECTRONA S.A., 2017 Boudry
Tél. (038) 42 15 15 (interne 21).

On cherche

jeune vendeuse qualifiée

Semaine de 5 jours
Ambiance agréable

Ecrire ou se présenter à

JUTZELER

Neuchâtel Tél. (038) 25 16 96 Hôpital 3

Entreprise bancaire de Genève cherche

secrétaire

qui aurait du plaisir à aider le chef d'administration pour la réorganisation d'une entreprise et s'occuperait de la correspondance en allemand, en français et en anglais,

employée commerciale

aimant les chiffres, pour le service des paiements de son département des transferts; un collaborateur du

département-titres

pour le contrôle des paiements et du processus comptable.

Une équipe sympathique vous attend dans une agréable atmosphère de travail.

Adresser offres sous chiffres 44-46255, Publicitas S.A., case postale, 8021 Zurich.

Huber+co

2068 HAUTERIVE-NEUCHÂTEL TEL. 038 / 33 13 72

cherche

PERSONNEL FÉMININ

pour son atelier de montage de petites pièces. Mise au courant pour débutantes.

Nous offrons un travail très propre et intéressant et des conditions avantageuses.

Faire offres ou se présenter sur rendez-vous à Rouges-Terres 23, 2068 Hauterive (arrêt trolleybus 1, Rouges-Terres).

NAGEL Neuchâtel

CHAUFFAGE - VENTILATION - SANITAIRE

engage pour entrée immédiate ou à convenir :

MONTEURS

POUR INSTALLATIONS DE CHAUFFAGE

APPAREILLEURS

POUR INSTALLATIONS SANITAIRES

AIDES QUALIFIÉS.

Emplois stables, bien rémunérés selon capacités - Semaine de 45 heures en cinq jours. Faire offres ou téléphoner au 25 35 81.



OSCILLOQUARTZ S.A.
Appareils électroniques
2002 NEUCHÂTEL 2
TEL. 038 25 85 01

Nous engageons, pour entrée immédiate ou date à convenir, un

MONTEUR

d'appareils électroniques et un

RADIO-ÉLECTRICIEN

pour nos différents services de production et de contrôle d'appareils électroniques, ainsi qu'un

MÉCANICIEN

pour travaux de mécanique générale. Prière d'adresser offres à :

OSCILLOQUARTZ S.A., service du personnel, 2002 Neuchâtel 2, de se présenter aux Brévards 16, (trolleybus No 8) ou de téléphoner au (038) 25 85 01.

Maison affiliée à Ebauches SA. L'une des vingt-cinq premières entreprises de Suisse.

MIGROS

cherche

pour sa centrale de distribution à MARIN,

chauffeur pour poids lourds (cat. D) expérimenté

Place stable, bonne rémunération, avantages sociaux d'une entreprise moderne.



Veillez adresser vos offres ou téléphoner à la Société Coopérative MIGROS NEUCHÂTEL, tél. 33 31 41, ou présentez-vous à la réception de notre siège central, 13, route de la Gare à MARIN, de 11 à 12 h ou de 16 à 18 h.

Les restaurants Beaulac, tél. 24 42 42, cherchent

filles ou garçons d'office

Se présenter au restaurant.

MULTI-DISCOUNT BORLOZ

cherche, pour entrée immédiate ou date à convenir, pour la succursale de Serrières, un

GÉRANT

ainsi qu'une

VENDEUSE-CAISSIÈRE

Faire offres ou se présenter à A. Borloz, Hôpital 10, Neuchâtel, tél. 25 19 80.



EXPOSITION

de tout pour le **CAMPING**

Andre JAMET



PESEUX à Chantemerle (à l'ouest du terrain de football)
Canoës - Balançoires - Grils
ENTRÉE LIBRE
SPORT-SERVICE R. DELLEY
Neuchâtel Promenade-Noire 10 Tél. (038) 24 57 87

Samedi 26
et dimanche 27
juin

A PESEUX-CHANTEMERLE: un grand tournoi pour la fête des juniors

Les organisateurs ont mis sur l'esprit de camaraderie entre les juniors, sur le feu sacré qu'anime tous ces jeunes garçons. Ils ont gagné par 10 à 0 et sur toute la ligne! C'est dans cette ambiance que le F.-C. Comète organise cette année encore le tournoi international de football 1971 à Chantemerle, sur Pesieux.

Avec le soleil comme arbitre, on peut être sûr d'assister à des joutes acharnées entre des équipes de France, du Jura et de Suisse romande.

Samedi après-midi, en ouverture, les juniors C s'affronteront en deux groupes de quatre équipes. Les U.G.S. Cortailod, Boudry, Fontainemelon et autres feront tout pour recevoir une magnifique coupe.

Dimanche, quatre groupes de quatre équipes seront en lice.

Ce tournoi se disputera selon la formule « championnat du monde ». Dès le matin, les matches se suivent sans interruption et l'après-midi, il y aura des matches de classement et la grande finale.

Cette fête du football junior, petits et grands sont heureux de l'offrir au public. Les anciens gagnants sont tous de la partie pour montrer qu'ils sont encore les meilleurs.

Cette année, les organisateurs ont la chance de compter parmi les participants des équipes de France dont la réputation n'est plus à faire.

Vive le football qui fait connaître à nos jeunes garçons une saine occasion de « con-tester » l'adversaire et qui n'a pour but que le développement du corps et de l'esprit.

Henri DROZ

LE COMITÉ D'HONNEUR

Le comité d'honneur est composé de MM. André Ferrat, président d'honneur; J.-P. Baudois, René Bertschi, Heinz Bertschi, Maurice Léoni, François Ray, Ely Tachella, Claude Weber et Fabien Wolfrath.



Quelques juniors avec l'entraîneur J.-C. Jaccoud et le dévoué Henri Droz, manager.

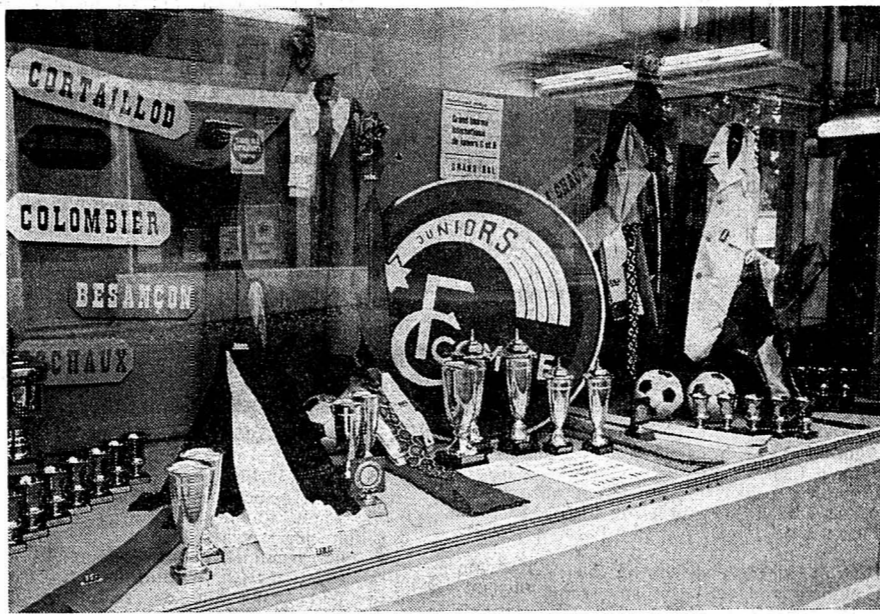

Le pavillon des prix dans une vitrine de confection de Pesieux. (Avispress J.-P. Baillod)

Le billet de l'entraîneur

La section juniors du F.-C. Comète-Pesieux compte dans ses rangs une centaine de jeunes gens dont l'âge varie de 8 à 18 ans. En vue de la future saison six équipes seront formées soit: une équipe de juniors A, deux équipes de juniors B, deux équipes de juniors C, une équipe de poussins.

Bien que ne bénéficiant pas de publicité tapageuse, il existe bel et bien une école de football à Pesieux.

Chaque mercredi après-midi cette jeunesse ivre de mouvements peut s'adonner à son sport favori. Le cadre de verdure exceptionnel de Chantemerle se prête admirablement au bon déroulement de ces entraînements.

Par un programme judicieusement choisi, je m'efforce de remplir les trois conditions physiologiques suivantes: condition physique générale, condition technique, conditions psychologiques nécessaires au rendement maximum de chaque junior. Je suis aidé dans mon travail par Silvio Castioni pour les juniors A.

En conclusion, je souhaite à tous les participants à notre grand tournoi international plein succès et surtout beaucoup de soleil.

J.-C. JACCOUD



HORAIRE DES MATCHES JUNIORS C

- SAMEDI**
- 1330 Corcelles - Comète
 - 1350 U.G.S. - Colombier
 - 1410 Neuchâtel Xamax - Boudry
 - 1430 Cortailod - Fontainemelon
 - 1450 U.G.S. - Corcelles
 - 1510 Comète - Colombier
 - 1530 Neuchâtel Xamax - Cortailod
 - 1550 Boudry - Fontainemelon
 - 1610 U.G.S. - Comète
 - 1630 Corcelles - Colombier
 - 1650 Neuchâtel Xamax - Fontainemelon
 - 1710 Boudry - Cortailod
 - 1730 Match de classement 3me et 4me place
 - 1750 Finale
 - 1815 Résultats
 - 2030 Grand BAL à Chantemerle

JUNIORS B

- DIMANCHE**
- 0740 Comète - Colombier
 - 0800 Les Geneveys-sur-Coffrane - Cortailod
 - 0820 Boudry - Fontainemelon
 - 0840 Le Landeron - Les Ponts-de-Martel
 - 0900 Neuchâtel Xamax - La Chaux-de-Fonds
 - 0920 Buttes - Soleure
 - 0940 Besançon - U.G.S.
 - 1000 Sochaux - Floria
 - 1020 Colombier - La Chaux-de-Fonds
 - 1040 Cortailod - Soleure
 - 1100 Fontainemelon - U.G.S.
 - 1120 Les Ponts-de-Marel - Floria
 - 1140 Colombier - Neuchâtel Xamax
 - 1200 Cortailod - Buttes
 - 1220 Fontainemelon - Besançon
 - 1240 Les Ponts-de-Martel - Sochaux
 - 1300 Comète - La Chaux-de-Fonds
 - 1320 Les Geneveys-sur-Coffrane - Soleure
 - 1340 Boudry - U.G.S.
 - 1400 Le Landeron - Floria
 - 1420 Comète - Neuchâtel Xamax
 - 1440 Les Geneveys-sur-Coffrane - Buttes
 - 1500 Boudry - Besançon
 - 1520 Le Landeron - Sochaux
 - 1540 1er du groupe I - 2me du groupe II
 - 1600 1er du groupe III - 2me du groupe IV
 - 1620 1er du groupe II - 2me du groupe I
 - 1640 1er du groupe IV - 2me du groupe III
 - 1700 1/2 de finale
 - 1720 1/2 finale
 - 1740 Finale
 - 1815 Résultats

Souhaits de bienvenue du président des juniors

Sur la lancée de notre président d'honneur M. André Ferrat, qui, en 1969, eut l'idée d'organiser un tournoi intercantonal pour juniors B, le F.-C. Comète-Juniors organise cette année un tournoi pour juniors C, ainsi qu'un tournoi international pour juniors B.

En ma qualité de président je tiens à souhaiter la bienvenue à toutes les équipes participantes étrangères et suisses,



ainsi qu'au public en général, et à espérer que ces manifestations se dérouleront dans une belle sportivité.

Je me fais un devoir, ici, de remercier tous les collaborateurs qui se sont dépensés pour assurer la réussite de ces journées de sport.

La commission spéciale, après un important travail, et avec le dévouement de plusieurs membres, a doté le F.-C. Comète d'installations sanitaires modernes et a permis l'aménagement extérieur que l'on sait. Tous ces éléments contribueront sans doute à la prospérité du club de football local.

Je vous donne rendez-vous à tous à Chantemerle, demain et dimanche.

André HUGUENIN

Pesieux satisfaction à Comète

La saison est terminée pour la première équipe du F.-C. Comète. Elle fut meilleure que celle qui s'est finie au mois de juin 1970 où la formation avait dû lutter jusqu'au dernier match pour éviter la relégation.

Cette compétition s'est déroulée avec succès jusqu'en octobre où la formation fanion figurait en tête du groupe II de troisième ligue. Puis, une stupide défaite face à Espagnol entacha le moral et des points furent concédés avec trop de facilité.

La campagne du printemps fut assez médiocre car on n'enregistra que deux succès ce qui est peu, du fait que presque tous les matches se sont déroulés à Chantemerle. Le point positif fut l'introduction de quelques juniors en première équipe. Ainsi, ces jeunes se seront assimilés et pourront constituer une base solide pour les saisons futures.

Autre sujet de contentement: la section juniors dont nous parlons par ailleurs. Alignant quatre formations en championnat, plus une équipe de juniors A et une de juniors D, la commission des juniors, présidée par André Huguenin, a le sourire. Elle ne craint pas d'organiser un grand tournoi international qui est présenté ici même aujourd'hui.

Les années précédentes, ce tournoi revêtait déjà une grande importance, mais les installations étaient sommaires pour accueillir des formations étrangères.

Cette année, les vestiaires et douches sont terminés et en service ce qui facilitera et apportera un peu de confort aux nombreuses équipes participantes. En parlant des vestiaires, signalons que la place entourant la construction a reçu un nouveau revêtement bitumineux ce qui permettra aux spectateurs de ne plus être plongés dans l'eau et la boue par

un temps humide. En outre, pour les repas ou pique-niques de ces juniors, la buvette et la cuisine qui ont été installées petit à petit par les membres dévoués du club donneront à chacun la possibilité de déguster un repas chaud et de pouvoir se désaltérer à satiété.

Comète-Vétérans a fêté son cinquantième anniversaire par des festivités remarquables dont nos lecteurs ont eu de larges échos. La société va repartir pour un nouveau demi-siècle sur des bases solides et on peut faire confiance aux anciens comme aux plus jeunes de cette phalange pour que leur activité se poursuive de façon à donner satisfaction aux nombreux membres de la sous-section.

Dans ce tour d'horizon, il faut relever le dévouement de quelques membres du comité, les Léoni, Walthert, Bugnon, Mojon ou Darbre et nous en oublions certainement, qui deux fois par semaine ont œuvré pour qu'un coin de la construction soit amélioré et aménagé en une cuisine spacieuse et bien agencée.

Comète a atteint ainsi un stade enviable pour un club de troisième ligue. Il possède des installations modernes et hygiéniques, une place de jeux qui lui appartient en propre et une phalange de juniors fort importante et bien dirigée par une commission des juniors qui ne ménage ni son temps, ni sa peine pour entourer ces jeunes espoirs de la société. La section juniors bénéficie de l'entraînement de Jaccoud, instructeur de l'ACNF et de Castioni qui se font apprécier de cette centaine de juniors.

Il ne manque qu'un bon entraîneur pour les seniors et de bons joueurs pour que Comète puisse jouer le rôle qui devrait être le sien, porte-drapeau d'une commune de près de 6000 habitants.

C. W.

RADIO - TÉLÉVISION
NOIR-BLANC ET COULEUR

A. KOCH

Rue de la Gare 11 PESEUX
Tél. 31 77 77

Service technique garanti par spécialiste expérimenté

APPAREILS MÉNAGERS

BABY - HALL

Votre détaillant spécialisé

PESEUX

Grand-Rue 6
Téléphone 31 38 35

Pour vos livraisons à domicile

31 11 31

Pharmacie Gauchat

PESEUX

Un cadeau apprécié et de qualité s'achète chez

Votre Spécialiste en Montres, Bijouterie, Orfèvrerie

Sandoz

Gd. rue 29 PESEUX

Machines pour utilisations multiples

HAKO est une machine robuste et facilement maniable destinée aux travaux autour de la maison durant toute l'année. Avec l'appareil de base, vous possédez déjà une unité complète, comprenant 1 moteur, des transmissions avant et arrière, une barre de torsion, châssis et support. Indiquez d'une croix ce qui vous intéresse et notre représentant vous renseignera:

Nom: _____
Rue: _____
Localité: _____

Machines HAKO Succursale: **Eric Gaschen**
2035 Corcelles (NE). Tél. (038) 31 65 45

WEGA

Coiffure GÉRALD

Rue de Neuchâtel

Tél. 31 39 49

Boucherie KRAMER

Un seul principe - la qualité!

On livre à domicile

PESEUX Grand-Rue 40 Téléphone 31 13 53

Bien chaussé par

Jean Cuanillon

PESEUX - Rue de Neuchâtel 6

de la chaussure

Mêmes magasins à NEUCHÂTEL: rue Saint-Maurice 7 et rue Saint-Honoré 7

RÉMY PERRET

RADIO - TÉLÉVISION COULEUR BIENNOPHONE PHILIPS

Pesieux - 31 40 20 Temple 6

Concessionnaire PTT

CORCELLES - CORMONDRECHE: une année de grands travaux

Durant une année, la commune de Corcelles-Cormondrèche va devoir vivre au rythme bruyant et incommodant des compresseurs, marteaux-piqueurs trax et autres engins de chantier.

Récemment, les travaux ont débuté à la Grand-Rue et il a fallu dévier la circulation qui empruntait. Il y aura, pour Corcelles, des moments plus difficiles encore quand, dans quelques semaines, le Val-de-Ruz devra prendre la relève pour écouler le trafic sur l'axe international Pontarlier-Neuchâtel et vice-versa.

Au moment où commencent les vacances! Diverses circonstances ont fait que ce chantier, qui est l'œuvre conjointe des ponts et chaussées de l'Etat et de la commune de Corcelles-Cormondrèche, n'a pas pu démarrer plus tôt, au printemps par exemple.

Déviations du trafic

C'est la raison pour laquelle il sera indispensable de prendre les mesures propres à écouler, avec le maximum de fluidité, le grand trafic estival sur une route très fréquentée dans les deux sens. Rochefort jouera, plus encore qu'à l'ordinaire, le rôle de plaque tournante, car c'est dans ce village que la circulation

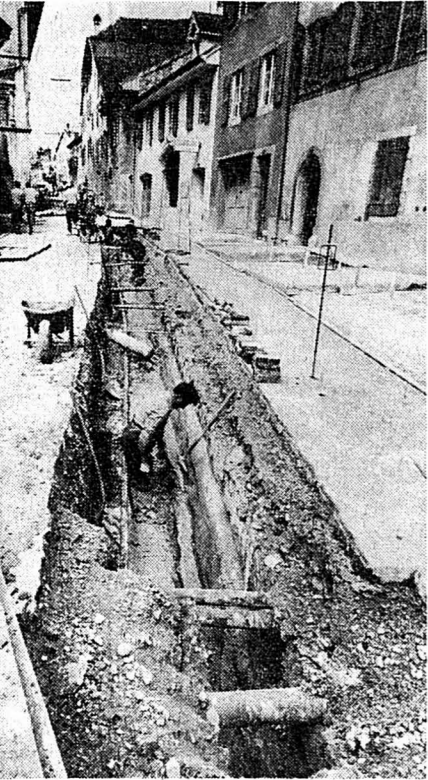

Il faut creuser profondément pour changer les conduites.

(Avipress J.-P. Baillod)

sera scindée en deux: d'une part en direction du littoral par Colombier, d'autre part en direction de Neuchâtel par les Grattes, le Val-de-Ruz et Valangin, ce qui est déjà le cas pour les poids lourds auxquels l'accès de Corcelles est désormais interdit.

Conduites souterraines et route

Dans ce village, le remplacement de toutes les vieilles conduites d'eau, de gaz

et des eaux usées a commencé, un crédit de 752.000 fr. ayant été voté à cet effet par le Conseil général.

L'Etat, pour sa part, se propose de reconstruire totalement, c'est-à-dire jusque dans ses fondations, la rue principale qui traverse le village, de créer un trottoir sur le côté sud (lac) tandis que l'instance communale, quand ces travaux seront terminés, interdira tout stationnement le long de cette artère, ce qui veut dire que la zone bleue disparaîtra à cet endroit. Cela ne manquera pas de faciliter la circulation à travers le village.

Le remplacement des conduites n'est urgent qu'en raison de la réfection de la chaussée par l'Etat. En effet, écrivait le Conseil communal dans son rapport au Conseil général lors de la demande de crédit, le bon sens interdit de laisser des conduites déjà assez anciennes sous un revêtement neuf de la route, ce qui ne manquerait pas de coûter plus cher à la commune au moment où leur remplacement se révélerait nécessaire.

La conduite de gaz a des fuites et son diamètre deviendrait rapidement insuffisant; le système des joints utilisés lors de la pose de la conduite d'eau potable n'offre pas toute garantie de résistance au lourd trafic qui se déroule sur cette artère et l'étanchéité ne peut plus être garantie.

Suppression de deux passages à niveau

D'autre part, on sait que Corcelles-Cormondrèche, imitant en cela Neuchâtel et Peseux, a décidé de supprimer deux passages à niveau qui compliquaient les relations entre les deux localités de la commune.

C'est une bonne chose.

La dépense sera de 915.000 fr. somme qui représente la participation communale à ces travaux que se partagent encore la Confédération et les CFF, qui paieront respectivement 536.000 fr. et 700.000 fr. sur les 2.150.650 fr. qui couvriront le remplacement de ces deux passages à niveau par des sous-voies, l'un pour véhicules et piétons (au terminus du tram), l'autre pour piétons seulement, à la rue de la Nicole.

Le passage inférieur routier sera conçu pour permettre la circulation de véhicules même lourds ou à remorques, puisqu'une fois, en raison du développement de Cormondrèche, les trolleybus (qui remplaceront alors les trams) devront pouvoir y passer. Ainsi sera créée une voie de communication commode entre l'avenue Soguel et Cormondrèche.

Œuvre d'envergure

Les travaux, là également, ont débuté récemment. Il s'agit d'une œuvre d'envergure qui constituera pour la commune une lourde charge, certes, mais un progrès certain dans son réseau de communications routières. Le Conseil général l'a fort bien compris, en faisant siennes les conclusions du Conseil communal au terme de son rapport.

G. Mt



Les travaux ont débuté au bas de la Grand-Rue, à Corcelles

Modification du taux d'impôt: pour mener à bien la barque de la commune

Le Conseil général est appelé lundi soir à prendre une décision importante qui va marquer dans la vie de la commune. Il s'agit d'adopter le principe du taux progressif de l'impôt sur le revenu des personnes physiques, alors que jusqu'à maintenant les contribuables étaient soumis au taux proportionnel uniforme de 3,4 pour cent.

Pourquoi ce changement fondamental de la fiscalité communale est-il devenu nécessaire?

Le Conseil communal s'en explique dans son rapport.

DESEQUILIBRE CHRONIQUE

« Depuis 1966, nous enregistrons des déficits année après année. Il ne s'agit donc pas d'un phénomène passager, susceptible de se résorber de lui-même.

» Les obligations et les charges des pouvoirs publics augmentent inexorablement, tandis que les recettes ne progressent pas à la même cadence; il en résulte forcément une situation financière déséquilibrée.

» Le redressement souhaitable peut-il être obtenu en compressant fortement les dépenses ou faut-il trouver un remède en obtenant de nouvelles recettes?

» En réponse à cette question, il apparaît immédiatement que la première solution n'est pas réalisable.

» Tout en étant parfaitement conscients que les deniers publics doivent être gérés avec un esprit d'économie et de modération, nous ne pensons pas, dans l'évolution actuelle des choses, qu'il soit possible de remplir notre rôle et d'accomplir nos tâches en abaissant fortement nos dépenses.

LA LISTE DES BESOINS

La commission financière a établi l'inventaire des besoins de la commune en chiffrant dans la mesure du possible les dépenses. Par rapport aux dépenses qui sont

actuellement couvertes, elle a estimé celles qui s'y ajouteront dès cette année.

En voici le tableau:

● Suppression des déficits annuels; moyenne des 5 dernières années	90.000 fr.
● Intérêt et amortissement sur emprunts	220.000 fr.
● Déficit des trams, part de la commune	18.000 fr.
● Incinération des ordures ménagères	40.000 fr.
● Augmentation des charges de l'instruction publique	50.000 fr.
● Augmentation des charges sociales (hôpitaux, etc)	20.000 fr.
● Renchérissement sur les traitements du personnel	30.000 fr.
● Travaux divers et imprévus	32.000 fr.
Soit annuellement	500.000 fr.

Cet inventaire ne tient pas compte d'importants investissements qu'il faudra financer: locaux pour la protection civile, aménagement de chemins au quartier « Sur le Creux », éventuelle nouvelle halle de gymnastique et remise en état de l'ancien bâtiment.

TROUVER UN DEMI-MILLION

L'augmentation annuelle des dépenses, estimée à 500.000 fr. ne peut être compensée par l'amélioration annuelle de l'impôt sur le revenu et la fortune aux taux actuels, représentant environ 150.000 fr. Il subsiste ainsi un découvert de 350.000 fr. Le taux maximum proportionnel autorisé par la loi, soit 4 pour cent provoquerait une augmentation d'impôt sur le revenu de 150.000 fr. par rapport au taux de 3,4 pour cent actuellement appliqué. Cette solution ne peut être retenue puisqu'il subsisterait un déficit de 200.000 fr.

Dès lors, la seule possibilité est de passer à un taux progressif. Le barème proposé par le Conseil communal va de 3 pour cent à 6,5 pour cent. Il devrait permettre de couvrir les charges courantes de la commune.

Si le Conseil général adopte ce taux progressif, Corcelles-Cormondrèche figurera sur la liste, déjà importante, des communes neuchâteloises connaissant le taux progressif.

Cette décision ne sera sans doute pas du goût de tous les contribuables. Mais seront-ils assez nombreux pour lancer un référendum?

Sur une question aussi importante pour l'avenir d'une commune, la consultation populaire constitue un test intéressant.



Prélude à l'aménagement d'un passage sous la voie des CFF, au terminus des trams, près du passage à niveau qui vit ses derniers mois.

COMMUNIQUÉ Département mesure industrielle

René Moine, coupeur modéliste diplômé, vous conseillera pour l'achat de votre prochain complet, fabriqué selon les techniques industrielles les plus récentes, mais coupé individuellement à vos mesures en l'espace de 10 jours seulement et ceci dans des tissus aussi variés dans leurs coloris que dans leur qualité (à partir de Fr. 260.—).

VÊTEMENTS MOINE - PESEUX



Chauffage au gaz Chauffage au mazout Installations sanitaires Ferblanterie

Projets, offres et conseils basés sur 25 ans d'expérience

Appareilleur diplômé
Concessionnaire des communes de Corcelles-Cormondrèche - Peseux - Neuchâtel
Téléphones: bureau d'entreprise 25 67 57; bureau technique 31 17 87; privé 31 63 41
En prévision de l'arrivée du gaz naturel, vous pouvez échanger vos chauffe-eau, chauffe-bains et cuisinières avec une prime de rabais de 40 %

Déménagements

Petits transports
Transports pianos
Garde-meubles

M. MAFFLI

PESEUX - Tél. 31 22 22 ou 31 13 63

COIFFURE

Marianne COIFFURE JEUNE

Cormondrèche
Préels 2, ☎ 31 30 87

Dépositaire des produits
FRANCE-MAY CARNEGIE

(A l'achat de 2 produits: 1 tube de crème à l'huile de vision, valeur 10 fr. 50)

ANDRÉ HAEFELI PESEUX

GRAND-RUE 22 (sous les arcades)

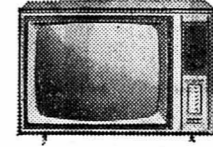

☎ 31 24 84

TV - RADIO - DISQUES
TOURNE - DISQUES
MAGNÉTOPHONES

Service prompt et soigné

NOS EXPOSITIONS PERMANENTES, (plus de 1000 m²) ouvertes à toute heure...

Reprise de vos anciens meubles

Tél. 31 43 44
ou 31 50 88

Prix avantageux

MEUBLES NUSSBAUM

PESEUX ET NEUCHÂTEL

Pour tous vos travaux de revêtement de sols, adressez-vous à la maison spécialisée, cinq poseurs à disposition

PARQUETS

en tout genre

LINOS-PLASTIQUES-TAPIS TENDUS-TAPIS DE MILIEU

Ponçage des vieux parquets et imprégnation
Réparation de vieux parquets

ALBERT CHRISTEN

PESEUX, Pralaz 11

Tél. (038) 31 18 19

e. LUPPI

PESEUX Tél. 31 27 44

CHAUFFAGE CENTRAL MAZOUT ET GAZ

INSTALLATIONS SANITAIRES

GARAGE CENTRAL PESEUX

Maurice Ducommun

Grand-Rue 5

Tél. (038) 31 12 74

CITROËN - AUTOBIANCHI - BMW

Vente et échange de voitures

SCHURCH HORTICULTEUR FLEURISTE

Confections florales en tous genres.

On livre à domicile.

CORCELLES et PESEUX

☎ 31 15 87 - 31 17 39

Nouveau à Peseux

Rue Ernest-Roulet 7 Tél. (038) 31 51 31

OUVERTURE Boucherie chevaline 25 juin 1971

Marcel Joset, maître-chef fédérale

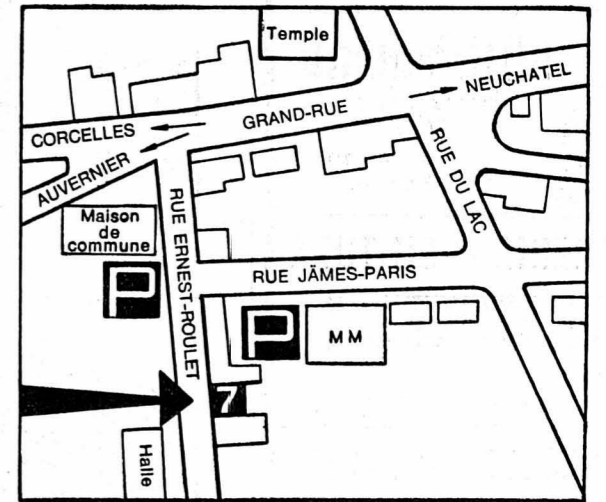

Les entreprises ci-dessous ont collaboré à sa réalisation

Rosselet & Fils

Menuiserie Gd-Rue 28 Peseux

Frigorex S.A.

Installations frigorifiques
cons. tech. M. Humbert Bôle

N. Stragliotti

Gypserie-peinture
Gd-Rue 14 Peseux

Rossler

Electricité générale Peseux

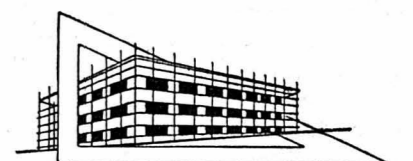

Arrigo & Cie

ENTREPRENEURS
2034 PESEUX

Les produits de beauté VICHY

et votre pharmacien vous offrent à l'achat de



1 lait de beauté VICHY
1 lotion VICHY
correspondant à votre type
de peau

GRATUIT
1 Pain dermatologique
(pain de toilette garanti sans
savon) d'une valeur de Frs. 4.20

En vente exclusive
en pharmacie

CafésOIR

sans caféine

CafésOIR
spécialement léger et inoffensif tout en
procurant un plaisir complet!
Savourez-le...à loisir...sans restrictions...
à toute heure!



**BON
-50**

Cinquante centimes
A échanger lors de l'achat
d'un paquet de 250 g de CafésOIR
exclusivement dans votre magasin
MERCURE ou au BOUQUET
Mercure.

Prière de découper et de présenter ce Bon!

MERCURE

PAS DE SOUCIS
NOUS SOMMES LA
VÉLOS MOTOS
Pour l'entretien de vos vélos, vélomoteurs, motos
Vente - Achat Réparations
G. CORDEY
Ecluse 47 - 49 Tél. 25 34 27

HILDENBRAND
FERBLANTERIE SANITAIRE
Saint-Nicolas 10
Tél. 25 66 86

PLÂTRERIE - PEINTURE
ROOSLI
NEUCHÂTEL - Dîme 14
BOLE - Chanet 2 Tél. 41 36 50

AUTO-ÉLECTRO-SERVICE
des Fahys
Spécialiste de la partie électrique
J. Jacot-Guillarmod
Tél. 24 07 07

Appelez à Valangin
36 13 41
ou 36 14 67
Petits travaux d'ébénisterie et menuiserie
R. MEIER, EBÉNISTE

ENTRETIEN DE PROPRIÉTÉS
Pour tous vos travaux de maison, gazon, haies, petites réparations. Entretien par agencement, etc.
DÉPANNAGE EXPRESS JAN
Tél. (038) 25 02 60, Seyon 1

Transports et déménagements dans toute la Suisse

S'adresser à J.-C. Fehlbaum
SAUGES-SAINT-AUBIN
Tél. 55 15 55 (automat)

Café du Théâtre

au centre de la ville
1 ballon, pas n'importe lequel ?
Hôpital Pourtalès 1970.

J'ai trouvé

le moyen de faire exécuter mes photocopies et circulaires à la minute, sous mes yeux, à un prix avantageux, chez Raymond, Saint-Honoré 5, à Neuchâtel.

SAAB

prestige du nord



Livrable de suite

Une voiture extraordinaire: construite par des Ingénieurs de l'aéronautique pour les rudes routes du nord. Pas seulement archisolide, sûre et complètement équipée. SAAB, cela signifie bien davantage. Du confort, un intérieur très spacieux. Une marche silencieuse. De l'élégance exclusive. Une carrosserie ligne flèche, la ligne de l'avenir, compacte. A deux ou à quatre portes. Beaucoup de place pour vos bagages. D'une main, vous transformez la SAAB en semi-break. Vous transporterez ainsi des objets de 175 cm de longueur. De la sécurité. De 100 à 0, vous freinez en 3,5 sec. (La SAAB a 4 freins à disques assistés, 2 tambours et 3 systèmes indépendants.) Elle a même

des essuie-glaces et des lave-glaces pour les phares! Et des pneus radiaux avec secteurs-avertisseurs, montrant jusqu'à quelle profondeur le profil est usé. Puissance, des moteurs à quatre temps très modernes, arbre à cames en tête, avec carburateurs ou à injection électronique. Boîte de vitesses normale ou automatique. Une protection contre la rouille efficace - les Suédois s'y connaissent. SAAB - bonnes comme toutes les voitures devraient l'être!
SAAB 99 - selon modèle frs 13600.- à frs 16200.-.

Agence gén.: Gebr. Macchi AG, 8305 Dietlikon-Zürich, ☎ 051/93 10 93

Neuchâtel: Garage Clos-de-Serrières, Hubert Patthey, tél. (038) 24 44 24. — La Chaux-de-Fonds: Garage de l'Hôtel-de-Ville, Aldo Bergamin, 25, rue de l'Hôtel-de-Ville, tél. (039) 23 40 20. — Plus de 80 concessionnaires.

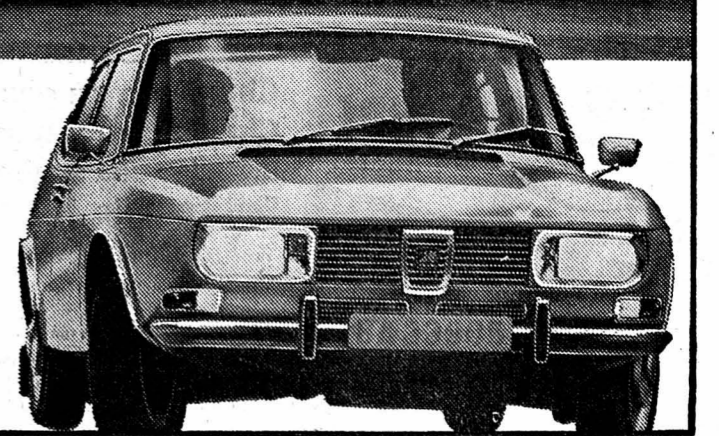



SUPER DISCOUNT SERRIÈRES

Cake au beurre

Tresse au beurre

Tresse au beurre

1.80

2.-

1.-



OFFRES D'EMPLOIS ★ OFFRES D'EMPLOIS ★ OFFRES D'EMPLOIS



Brasserie du Cardinal S.A.

Entrepôt de Neuchâtel cherche

CHAUFFEUR POIDS LOURD

semaine de 5 jours. Horaire régulier. Prestations sociales d'une grande entreprise.

Se présenter ou téléphoner à la Direction régionale de Neuchâtel, Crêt-Taconnet 14.
Tél. (038) 25 11 04.

IMPORTANTE ASSOCIATION
DE FABRIQUES D'HORLOGERIE

cherche, pour entrée immédiate ou date à convenir, pour son secrétariat de Neuchâtel,

collaborateur

ayant une formation d'employé supérieur, un esprit d'initiative et des connaissances variées de la branche horlogère.

Faire offres, avec curriculum vitae et copies de certificats, sous chiffres 900182 à Publicitas S.A., Neuchâtel.

CAMPAGNE PUBLICITAIRE

Nous cherchons, pour la région Neuchâtel - la Chaux-de-Fonds - Jura bernois, un

JEUNE HOMME

pour les périodes du 29 juin au 15 juillet et du 2 août au 30 août.

Conditions :

- intérêt pour salaire élevé
- 25 ans révolus
- permis de conduire cat. A
- initiative

Veillez vous adresser à :
Direct Mail Compagny, Delsbergeralle 78
4000 Bâle. Tél. (061) 35 87 06.



Christofle

Fabrique de couverts et d'orfèvrerie

Cherchez-vous une place stable dans une ambiance de travail agréable ?
Nous engageons, pour le mois d'août ou pour date à convenir :

argenteur ou aide-argenteur

Mise au courant possible pour collaborateur désireux de se spécialiser dans ce domaine

polisseur-aviveur

travail varié pour collaborateur capable de fonctionner également dans d'autres ateliers

ouvrières

pour notre atelier de brunissage (oxydation, contrôle, retouches et emballage).
Horaire partiel éventuellement accepté.

Nous offrons les avantages sociaux d'une entreprise moderne. N'hésitez pas à prendre contact avec notre chef de personnel qui se fera un plaisir de vous renseigner.

SICODOR S.A., PESEUX
Tél. (038) 31 13 01.



Neuchâtel engage pour la

CITÉ UNIVERSITAIRE

dans des locaux et des installations ultra-modernes :

1 EMPLOYÉE DE BUREAU
à mi-temps

DES AIDES-CONCIERGES
DES COMMIS DE CUISINE
DES COMMIS DE CUISINE/
CUISINIERS
DES CASSEROLIERS
DES CAISSIÈRES
DES AIDES DE BUFFET

Congé le samedi après-midi, le dimanche et les jours fériés.
Entrée en fonctions le 15 septembre.
Faire offres à M. Strautmann, Treille 4.
Tél. (038) 24 02 02 (heures de bureau)
Tél. (038) 24 00 44 (heures des repas et le soir).

USA

SERRURIER - SOUDEUR

Nous cherchons ouvrier très capable, sérieux et de toute confiance, que nous formerons pour la conduite de travaux de soudage périodiques aux Etats-Unis. Suisse ou étranger. Connaissance de la langue pas nécessaire. Tous frais de déplacements remboursés, salaire intégral versé en Suisse. Les intéressés sérieux sont priés d'adresser leurs offres de service manuscrites, avec curriculum vitae, certificats et références sous chiffre AS 39-786 L aux Annonces Suisses S.A., «ASSA», case postale, 1002 Lausanne.

Fabrique **TANA PLASTIQUE**
2749 Pontenet (Malleray)

cherche, pour son département plastique,

2 MÉCANICIENS SPÉCIALISÉS

sur les moules pour l'injection plastique ; mécaniciens-moulistes ou 2 mécaniciens faiseurs d'étampes qui seraient formés sur le moule. Salaire mensuel.

Faire offres à **TANA PLASTIQUE**, 2749 Pontenet ou téléphoner au No (032) 92 12 68.



cherche

manutentionniste

Date d'entrée à convenir.
Son travail comprend le lavage de pièces et divers travaux faciles d'atelier, ainsi que le port et réception du courrier.
Mise au courant par le titulaire.
Avantages d'une entreprise moderne.
Proximité immédiate de moyens de transports (train et tram)
Ecrire, téléphoner ou se présenter à

GRISEL & CIE « Sumax »
rue Porcena 15
2035 Corcelles. Tél. (038) 31 21 21.

Huber+co

2068 HAUTERIVE-NEUCHÂTEL TEL. 038 / 33 13 72

cherche

RETRAITÉ A MI-TEMPS

pour commissions et divers travaux faciles. Permis de conduire pour voiture indispensable.

Prière de se présenter (sur rendez-vous exclusivement) à Rouges-Terres 23, 2068 Hauterive (arrêt trolley 1, Rouges-Terres).

Importante manufacture cherche dans le cadre du développement de son laboratoire de recherches :
Pour l'étude et le développement de nouveaux calibres électroniques :

1 ingénieur-technicien ETS

en micromécanique (ou en horlogerie)

1 ingénieur-technicien ETS

en électronique.

Pour différents travaux de laboratoire sur des calibres mécaniques et électroniques :

1 horloger complet

Pour différentes études et travaux d'analyse :

1 spécialiste

en chimie-métallurgie

Prière d'adresser offres sous chiffres 06-920342, à Publicitas S.A., 2000 Neuchâtel.

Ingénieur ETS

avec expérience en micromécanique ou en petite mécanique, est demandé pour construction et calculs.

Vous trouverez satisfaction en appliquant vos connaissances au développement de nos projets dans le domaine d'appareils cinématographiques 8 et 16 mm.

Travail passionnant et indépendant dans une ambiance active.

Adressez vos offres ou téléphonez à

BOLEX

INTERNATIONAL S.A.

Département des études
Avenue des Sports
1400 YVERDON
Téléphone (024) 2 23 39.

EMPLOYÉE DE BUREAU

Aimez-vous le travail varié, comprenant des responsabilités et demandant un esprit d'initiative ?
Appréciez-vous une ambiance de travail agréable ?
Votre langue maternelle est-elle le français ?
Possédez-vous de bonnes notions de la langue allemande ?
Êtes-vous bonne dactylographe ?...
... Alors, vous êtes la personne que nous cherchons !
Entrée en service : 1er septembre 1971 ou à convenir.

Mettez-vous en communication avec nous par téléphone en appelant le No 25 25 01.
Max Donner & Cie S.A., Portes-Rouges 30, Neuchâtel.

Pour lancer une nouveauté révolutionnaire, nous cherchons

un(e) représentant(e)

Nous formons quelques débutants avec garantie de début très intéressante. Situation stable et de grand rapport. Caisse de retraite - service militaire et vacances payés.

Remplissez sans engagement le coupon ci-dessous et retournez-le sous chiffres 900.181 à Publicitas, Neuchâtel. Discretion absolue.

Nom : _____
Prénom : _____
Rue et No : _____
Domicile : _____
No de tél. : _____
Age : _____

Comparez d'abord

Chez

ça fait « Boum » !!!

FÉMINA

NEUCHÂTEL
3 rue des Epancheurs



Triumph Stag V8

un pur-sang né au haras des Grand Tourisme

T 45 / B & T

La voilà, fringante et altière, puissante et séduisante: la Stag V8, une Grand Tourisme 2+2, qui allie les performances d'un modèle de sport au confort d'une limousine.

Son moteur V8 inédit, à arbres à cames en tête et alimentation transversale à deux carburateurs, lui donne les performances propres à cette conception: accélérations fulgurantes à tous les régimes, uniformément, sans vibrations, et vitesse de croisière élevée, soutenue dans le silence. Vous aurez du mal à en croire vos yeux lorsque, sur l'autoroute, l'overdrive engagé, le compteur vous indiquera 190 km/h, car vos oreilles n'en auront rien remarqué.

Suspension indépendante sur les quatre roues et double circuit de freinage à disques, traduisent la supériorité britannique dans ce domaine. Vous pouvez vous fier à la sécurité primaire caractéristique de cette voiture de sport. Sa carrosserie et son équipement vous offrent en outre un confort qui a de quoi éblouir même les automobilistes habitués au luxe des limousines anglaises. Sièges baquets à

position réglable, volant également réglable, glaces latérales à commande électrique et bien d'autres agréments encore sont là, en série.

Mettez donc à l'épreuve le tempérament de cette nouvelle Triumph! Toit ouvert, au grand air, seul un robuste arceau de sécurité vous sépare de la brise fraîche. La Stag est bien entendu convertible; vous pouvez soit monter la capote, soit mettre en place un hardtop. D'ailleurs, chez votre agent Triumph, vous trouverez à coup sûr, la voiture de sport de vos rêves. Triumph est le seul constructeur à vous offrir des modèles de sport de toutes les classes et de toutes les catégories: de la Spitfire Mk IV, pour moins de fr. 10 000.-, en passant par la GT 6 et la TR 6, jusqu'à la nouvelle Stag dont le cabriolet coûte

fr. 25 000.- Comparez les prix et choisissez!

Triumph — le cheval de rasse pour un écuyer de classe.

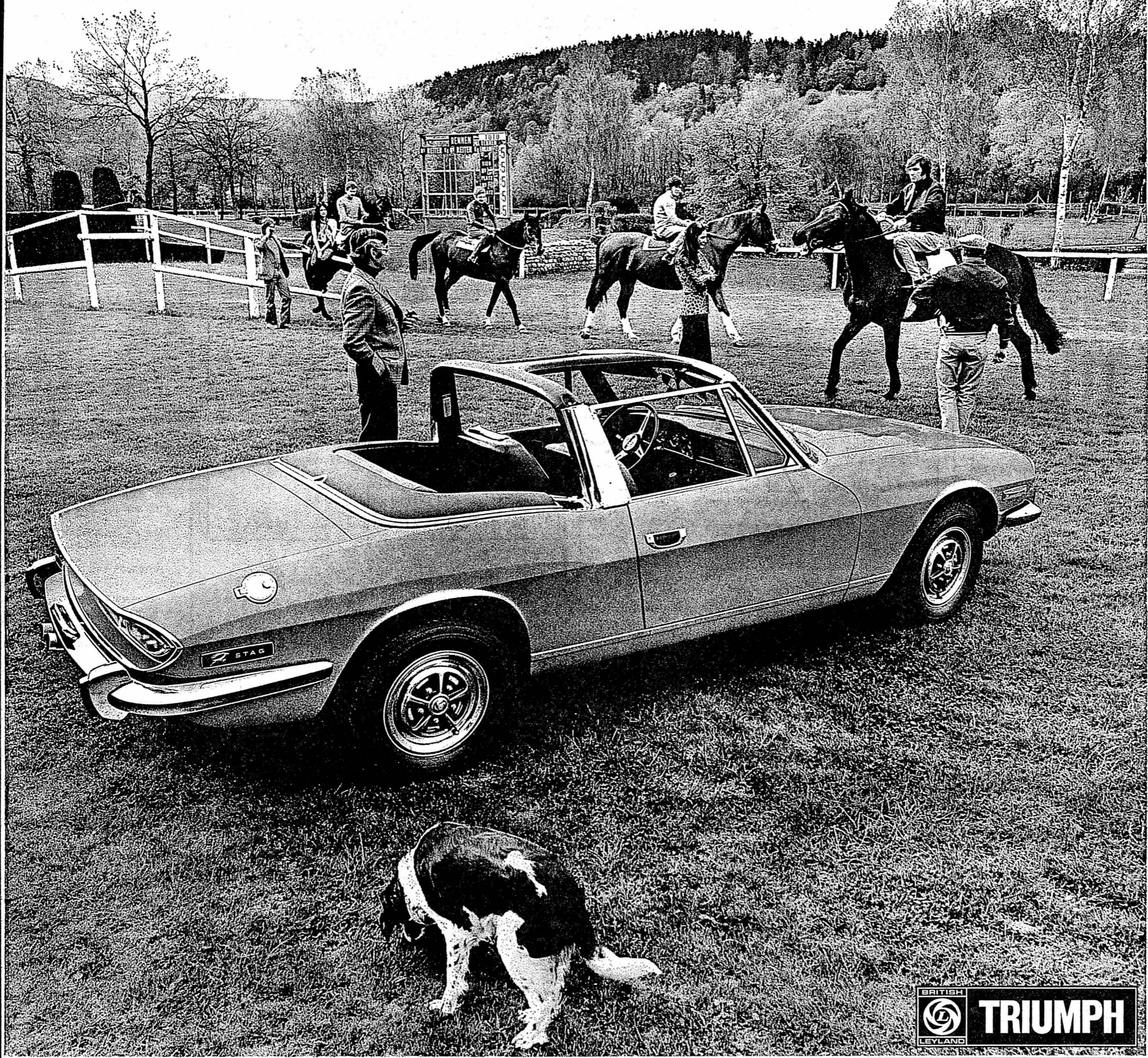

British Leyland Switzerland, Badenerstrasse 600, 8048 Zurich, tél. 01/54 56 00

Triumph Stag V8, cabriolet avec capote, 147 ch, 190 km/h, 25 000.-, avec hardtop 26 200.-.
Triumph TR 6 PI, cabriolet ou hardtop, moteur 6 cylindres à injection, 150 ch, pointes de 200 km/h, boîte à 4 vitesses, avec overdrive sur demande, à partir de 17 500.-.
Triumph GT 6 Mk III, coupé sport, moteur 6 cylindres de 2000 ccm, 104 ch, 185 km/h, 13 750.-.
Triumph Spitfire Mk IV, cabriolet, avec hardtop sur demande, 1300 ccm, 75 ch, 160 km/h, 9980.-.

Triumph 2500 PI Mk II, berline de luxe à injection, 132 ch, 185 km/h, overdrive ou transmission automatique sur demande, à partir de 17 425.-. Triumph 2000 Mk II, même modèle, moteur de 2 l, 90 ch, 160 km/h, 14 950.-. La 2500 PI et la 2000 existent aussi en break.
Triumph Toledo TC, berline, 67 ch, 150 km/h, 9980.-.





cyclisme

«Bonifications volantes» et parcours chamboulé au Tour de France

Zoetemelk, Gosta Pettersson, Ocana, Motta, Aghostino Roger de Vlaeminck pour contrer Merckx dans le «Tour»

Le plus court des Tours depuis 1905. Une épreuve tout aussi rigoureuse que les autres années avec le Puy-de-Dôme, Orcières, Melette, La Chartreuse et les Pyrénées. Une course nerveuse qui risque d'être lancée dès les premiers jours. Enfin, l'inévitable Eddy Merckx comme favori pour triompher pour la troisième fois consécutive, telles sont les grandes lignes du 58me Tour de France, dont le départ sera donné à Mulhouse et l'arrivée jugée le 18 juillet à Paris.

étapes de plat, au détriment de celles de montagne, ils ont tenté d'éviter que comme l'an dernier Eddy Merckx raffale tous les maillots, et le jaune et le vert. Même pour celui de la montagne, les grimpeurs devront faire preuve de plus de constance dans l'effort. Le nombre des côtes et cols donnant des points a été augmenté. Ainsi donc, il ne suffira plus exclusivement de passer en tête des grands cols mais de bien figurer sous les quelque 47 banderoles comptant pour ce trophée.

Deux transferts aériens totalisant 600 km entre Le Touquet et Orly et entre Marseille et Toulouse, combleront ainsi en un coup d'aile des portions qu'il était impossible de faire parcourir à vélo, cela n'empêchera toutefois pas la caravane de faire des incursions en terre étrangère.

Dès le premier jour déjà le peloton passera en Suisse et en Allemagne, puis après avoir traversé l'Alsace et la Lorraine (étapes à Strasbourg et Nancy) il ira faire son habituel petit tour en Belgique avant de revenir dans le Nord et passer sa première journée de repos au Touquet. Ensuite ce sera la descente vers le Sud et le Massif central (par Nevers) et au soir de l'étape de Clermont-Ferrand s'achèvera le premier tiers de l'épreuve par l'ascension du Puy-de-Dôme.

ximativement, qu'en 1970. On remontera sur Paris par l'itinéraire classique: Mont-de-Marsan, Bordeaux, Tours et Versailles, d'où le dernier jour, les coureurs s'affronteront une dernière fois contre la montre avant de rejoindre la piste municipale de Vincennes.

ET DE TROIS!

Ce parcours contre la montre aura-t-il un autre intérêt que le spectacle qu'il fournit aux dizaines de milliers de spectateurs massés le long des routes de la région parisienne? On peut en douter, tout au moins en ce qui concerne la première place. Il est bien évident, une fois de plus, qu'à moins d'accident ou incident toujours possible sur une épreuve aussi longue, Merckx n'aura pas besoin de cette ultime difficulté pour enregistrer sa troisième victoire. Ces 54 km entre Versailles et Paris serviront plus sûrement à ses seconds pour régler leurs comptes, car une fois de plus le point d'interrogation réside dans cet accessit.

MERCKX ET APRES?

Qui sera son second? Zoetemelk, celui qui s'était évertué à suivre Merckx comme son ombre l'an dernier et s'était visiblement contenté de la place de dauphin? Gosta Pettersson, troisième l'an dernier et vainqueur cette année du tour d'Italie? Luis Ocana, pour faire oublier sa défaillance 1970? Motta, porte-drapeau en l'absence de Gimondi du cyclisme italien? Agostinho, que Geminiani persuade qu'il peut battre Merckx? Ou bien un Belge de l'équipe Flandria, Roger de Vlaeminck, dont on sait le peu de complexe qu'il fait vis-à-vis de Merckx et qui avait été contraint à l'abandon l'an dernier (chute à Forest)?

On ne peut en effet raisonnablement pas espérer pour cette année voir un des Français succéder à Lucien Aimar, le dernier tricolore à avoir remporté l'épreuve. Ce n'est pas plus que les deux meilleurs atouts français seront absents: Roger Pinoguen est actuellement suspendu; quant à Raymond Poulidor, après un brillant début de saison, il a décidé de s'abstenir cette année. C'est la première fois depuis dix ans que le populaire champion limousin n'est pas à l'affiche.

DANCELLEI FORFAIT

Le routier italien Michele Dancelli ne sera pas samedi à Mulhouse au départ du «Tour». Le chef de file du groupe sportif SCS s'estimant en condition physique insuffisante pour une épreuve aussi exigeante que la grande boucle, a pris sa décision en plein accord avec ses médecins et ses dirigeants. Mal rétabli de sa fracture dont il avait été victime au début de saison lors de la course des deux mers, le Lombard n'était pas parvenu à rétablir sa surface au cours des récentes épreuves: il ne se serait pas aligné sur les routes françaises au mieux de sa condition.



QUELQUES FAVORIS. — Cyril Guimard, Ferdinand Bracke, Lucien Aimar, Luis Ocana, Roger de Vlaeminck (en haut, de gauche à droite); Walter Godefrout, Costa Pettersson, Eddy Merckx, Gianni Motta, Raymond Delisle (en bas).

(AGIP)

BONIFICATIONS NOUVELLES

Au chapitre du règlement, plusieurs modifications apportées par les organisateurs contribueront à rendre la course plus nerveuse de bout en bout. D'abord les bonifications en cours d'étape à l'occasion de «points chauds» qui attribueront 5, 3 et 1! Ces bonus seront attribués à 31 reprises et auront une importance non négligeable pour le classement général individuel, surtout dans le premier tiers de la course, avant d'aborder les premières montagnes, c'est-à-dire l'arrivée au sommet du Puy-de-Dôme.

PARCOURS CHAMBOULÉ

Si toutes ces modifications du règlement ont été apportées pour accroître l'intérêt de l'épreuve, le complet chamboulement du parcours est, lui, imposé par le règlement supérieur de l'Union cycliste internationale. L'UCI, lors de son dernier congrès à Leicester, a décidé de limiter les grands tours à 20 jours, le kilométrage moyen des étapes à 200 kilomètres et d'interdire le transfert des coureurs durant les journées de repos. C'est ce qui a provoqué le raccourcissement considérable du Tour (3660 km contre 4360 l'an dernier et 4780 km, un record, en 1967) et son tracé tourmenté.

APPARITION DE L'AVION

En 3660 km on ne peut décemment faire le Tour de France sans oublier un de ses quartiers, et la première conséquence a été l'apparition de l'avion dans cette épreuve consacrée à la bicyclette.

athlétisme

UNE CONFRONTATION DIGNE D'INTÉRÊT

L'élite présente au championnat romand à Genève

Près de 700 inscriptions sont parvenues pour les championnats romands d'athlétisme qui auront lieu ce week-end au stade de Champ à Genève. Ce nombre record d'inscriptions a nécessité de la part des organisateurs, le stade Genève, de prévoir un total de 101 épreuves, sans compter les trente-deux finales. Le plus grand nombre d'inscriptions a été enregistré chez les licenciés (174), qui sont suivis par les éco-

lières (135), les cadets A (76), les juniors (71) et les cadets B (70).

Ces championnats romands débuteront vendredi soir déjà avec le 10.000 m et le 10.000 m marche, dont le départ est prévu à 19 h 15. D'entente avec les participants, ce départ pourra cependant être retardé si la chaleur est encore trop lourde. Les épreuves se poursuivront samedi après-midi et dimanche toute la journée.

En ce qui concerne la participation, les meilleurs athlètes romands seront évidemment de la partie étant donné que, pour participer aux championnats suisses, il faut au préalable avoir pris part aux championnats régionaux. Philippe Clerc, le champion d'Europe du 200 m et le sauteur en hauteur genevois Michel Portmann, qui se trouve au Canada mais a annoncé son retour en Suisse pour la fin juin, figurent parmi les inscrits.

En ce qui concerne Philippe Clerc, la commission technique de la Fédération suisse a annulé le déplacement qu'il devait faire à Paris pour lui permettre de participer à ces championnats romands. Les autres individualités les plus en vue de ces championnats devraient être le Lausannois Corbaz (5000 et 10000 m), le Genevois Spengler (10000 m), le Lausannois Pahud (500 m et 5000 m), Fellet (Lausanne) sur 400 m, Aubry (La Chaux-de-Fonds) sur 400 m, Zürcher et Aumas (Genève) dans le 400 m haies, ainsi que plusieurs jeunes, comme le Lausannois Matalon, le Valaisan Fumeaux, le Veveysan Marrel, les Fribourgeois Minning et Zirkinden et les Genevois Patry, Jotterand, Tallent et Passerat.

La délégation neuchâteloise emmenée par l'international chaux-de-fonnier Aubry

Parmi les Neuchâtelois inscrits, on se plaît d'ores et déjà à relever C. Meisterhans (100 m, 400 m haies et saut en longueur), le désormais international chaux-de-fonnier W. Aubry (200 m et 400 m) ainsi que les champions cantonaux C. Zurbuchen (sprints), J.-J. Montandon (haies), F. Arfino (perche), P. Chapatte (pois et disque).

ses C. Gehringer (100 m haies hauteur et longueur), J. Deagostini (100 m, hauteur et longueur), C. Chuard (100 m, longueur), G. Gambarini (800 m), G. Girardin (100 m, hauteur et longueur)...

ECOLIÈRES ET MINIMES CONFIANTS

L'heureuse initiative du club organisateur de s'adresser aux tout jeunes talents sera honorée par la présence de nombreux Neuchâtelois. Il faut ainsi relever en provenance du CEP toujours les C. Vuille (300 m, longueur et javelot), Y. Vouga (1000 m, hauteur et javelot), O. Pizzera (1000 m et hauteur) et Gianna Corradini (80 m, longueur et hauteur). Les P. Blank (100 m et hauteur), R. Girardin (100 m longueur), le désormais international chaux-de-fonnier G. Frund (longueur), sans oublier B. Buret, Y. Engel et C. Forchelet nés en 1960-61 sauront représenter dignement le C.S. Les Fourches de Saint-Blaise.

Participation aussi relevée du CEP chez les filles du même âge: les déjà valeureuses C. F. Thiebaud (100 m), D. Tamborini (100 m et 200 m), R. Schaffer (800 m), Fr. Vidal (5000 m), J. Zurbuchen et Y. Stegmans (110 m haies), A. Vacher (hauteur), P. Aloe (longueur), J.-F. Robert (javelot).

Les cadets A et B viendront surtout de Cortaillod (CEP): P. Comtesse et R. Fleury (400 m), F. Hafner (1500 m), J. Toffolon (110 m haies, hauteur et triple saut), Ch. Brandt (100 m), D. Mathey (600 m) et N. Degrandins (pois, disque et javelot) entre autres...

gymnastique

A SAINT-AUBIN

Rendez-vous neuchâtelois des pupilles

Les jeunes gymnastes neuchâtelois se réuniront dimanche à Saint-Aubin pour leur compétition annuelle. 1100 pupilles de 37 sections sont attendus sur le terrain du bord du lac; on note la venue d'une société invitée, celle de Bulle, forte de 70 gymnastes.

choix et à l'exécution des exercices, qui doivent avoir une durée minimale de trois minutes et maximale de six minutes. La course se déroule en navette sans témoin, avec croisement aux extrémités de la piste dans une zone de trois mètres. La partie libre peut consister uniquement en exercices de gymnastique à l'artistique ou uniquement en épreuve athlétique ou encore en exercices mixtes. Les sections sont réparties en deux catégories: plus ou moins de 24 pupilles. Les juges décerneront les mentions bien, très bien et excellent.

NOMBREUSES ÉPREUVES

La matière sera consacrée aux concours individuels. Les athlètes se mesureront à la course, au saut et au saut en longueur. De leur côté, les gymnastes aux jeux nationaux prendront part à une course, au jet du poids, au lever d'haltères, au saut combiné et à quelques passes de lutte libre. Les artistes se présenteront dans les épreuves prévues par le programme de classification officiel, c'est-à-dire dans les exercices imposés pour la catégorie jeunesse I et II, exercices au sol, barres parallèles, barre fixe, saut de cheval et anneaux. Les pupilles qui prennent part aux concours individuels peuvent s'inscrire à un gymkhana imaginé par les moniteurs locaux.

RETROUVAILLES

En fin d'après-midi, les spectateurs pourront assister à des démonstrations par les sections qui, lors des concours, auront produit un travail original et de bonne conception. Les pupilles et pupillettes de Saint-Aubin seront également appelés à se produire. Enfin, une course d'estafette interdistricts, toujours très attractive, couronnera la journée.

Après le repas de midi auront lieu les concours de sections, qui comprennent l'école du corps, une course de 70 m et une partie libre. Pour les non invités, relevons que l'école du corps se compose d'une mise en train et d'un exercice à mains libres de 64 temps. L'entière liberté est laissée au moniteur quant à la composition, au

tennis

Encore deux têtes de série, dont Ashe, tombent à Wimbledon

Le temps estival aidant, «l'open de Wimbledon» est un immense succès populaire: plus de 30.000 spectateurs sont venus jeudi sous un soleil chaud assister au «All England Tennis And Croquet Club» à la quatrième journée de la compétition britannique, au cours de laquelle deux «têtes de série» disparaissent, l'Américain Arthur Ashe (No 5) et l'Allemande de l'Ouest Helga Masthoff-Niessen (No 8).

Le troisième tour du simple messieurs (16mes de finale) a été marqué par l'élimination du Noir Américain Ashe, par son excellent compatriote Marty Riessen, vainqueur en quatre sets (6-1 9-8 8-9 et 6-4) grâce à une puissance de jeu étonnante tandis que Ashe ne parvint jamais à régler la longueur de ses balles.

trai» devant 12.000 spectateurs au dépens du Britannique Roger Taylor, demi-finaliste l'an passé, sur le résultat de 6-2 3-6 2-6 6-4 et 11-9. La partie avait été interrompue la veille par l'obscurité alors que les deux

A.F.

Dans l'ensemble, la hiérarchie des valeurs est respectée

Encore deux têtes de série, dont Ashe, tombent à Wimbledon

problèmes posés par l'expérience de son adversaire.

HIERARCHIE RESPECTÉE
En simple dames, l'Allemande de l'Ouest Helega Masthoff-Niessen (tête de série No 8) fut donc éliminée par l'Australienne Lesley Bowrey, victorieuse en deux sets (8-6 6-1). Par ailleurs, la Hiérarchie fut respectée: l'Australienne Margaret Court (No 1), tenant du titre, s'est qualifiée de même que sa compatriote Evonne Goalgong (No 3), les Américaines Lesley King (No 2) et Nancy Richey-Gunther (No 6), la Britannique Virginia Wade (No 5) et la Française Françoise Durr (No 7).

Toutes les autres têtes de série ont passé le cap du troisième tour en trois sets: les Australiens Rod Laver (No 1), John Newcombe (No 2), tenant du titre, et Ken Rosewall (No 3), l'Américain Stan Smith (No 4), contre respectivement l'Américain Clark Graebner (9-8 6-2 7-5), le Britannique Gerald Battrick (6-4 6-4 6-4), le Chilien Jaime Fillo (6-3 6-1 6-4) et le Rhodésien Andrew Pattison (6-3 6-4 6-5).

football

Grahn à Lausanne

Le Lausanne-Sports communique qu'il s'est assuré les services d'Ove Grahn. L'international suédois, qui est né le 9 mai 1943, évoluait depuis 1966 avec Grasshoppers-club Zurich, club avec lequel il vient de remporter le titre national.

AMERICAN CLIFF RICHEY (tête de série No 6) avait arraché sa qualification sur le «cent-hommes étaient à égalité 7-7 à l'acquinème manche.

Deux autres professionnels australiens se qualifient pour le tour suivant: Fred Stolle face à son compatriote Owen Davidson et Roy Emerson contre l'Américain Robert Lutz. Quant au dernier «vétéran» du tournoi, l'Australien Frank Sedeman (43 ans), vainqueur la veille du Sud-Africain Robert Maud, il ne put réaliser un nouvel exploit devant le jeune Américain Jeff Borrowski. Ce dernier l'emporta en effet (6-2 4-6 6-3 6-4) non sans avoir connu de multiples

SPORTS dernière

ATHLÉTISME

● A Rostov, Anatole Verlan a réalisé la meilleure performance mondiale de l'année sur 3000 mètres obstacles en signant 8'25"4. Verlan était surtout connu jusqu'ici comme un coureur de 1500 mètres, où il avait déjà fait 3'43"8 cette saison.

● A Rostov sur Don, où se déroule la Spartakiade de la République fédérative de Russie, le sauteur à la perche Yuri Issakov a franchi 5 m 36, ce qui constitue le nouveau record d'URSS. Cet hiver, en salle, Issakov avait réussi 5 m 35.

CYCLISME

● L'Autrichien Roman Humenberger, vainqueur du Tour d'Autriche amateur, a été victime d'une grave accident pendant une séance d'entraînement dans les Dolomites. Humenberger a fait une chute dans la descente du col de Pordojoch. Le champion souffre de contusions et blessures à la tête et au genou et il a été hospitalisé à Agordo (Tyrol du Sud).

FOOTBALL

● L'ancien international yougoslave Boha Mihailovic a pris ses fonctions de nouvel entraîneur de l'équipe de division régionale allemande du FC Nuremberg. Mihailovic, âgé de 50 ans, a joué 23 fois dans la sélection nationale yougoslave de 1938 à 1957, avant d'occuper des postes d'entraîneur successivement à Belgrade, en Egypte, à Muenster et au Koweït.

● L'Espagne présentera sa candidature à l'UEFA pour organiser la finale de la prochaine coupe d'Europe des vainqueurs de coupe 1971-72.

SKI

● Le traditionnel «kilomètre lancé» aura lieu, du 12 au 17 juillet, sur les pentes ouest du petit Cervin sur le plateau Rosa. Le record mondial de la spécialité est détenu depuis l'an dernier par le Japonais Moroshita Masaru, à la moyenne de 183 km 9392.

volleyball

Tournoi de Savagnier: brillante participation

Le tournoi de Savagnier connaît chaque année un grand succès et réunit toujours des équipes de qualité. L'édition 1971 aura lieu dimanche. On annonce la venue des équipes suivantes:
Catégorie volley-clubs A: EOS-Lausanne, Xamax-Neuchâtel, Pax-Genève, Lucerne, Le Locle et Berne.
Catégorie volley-clubs B: Le VBC du Val-de-Ruz, Xamax-Neuchâtel, La Chaux-de-Fonds, Delémont, Volley-Boys Bienn, Le Locle et Köniz.
Catégorie section SFG: Treyvaux, La Neuveville, Bevaix, Boudry et Savagnier.
Catégorie gyms-hommes: Granges-So, Savagnier, La Coudre, Peseux, Neuchâtel-Amis-Gyms et Peseux.

Il y a dans cette brillante participation beaucoup d'équipes réputées et le tournoi de Savagnier de cette année sera bien dans la tradition. Ces joutes seront certainement très disputées et de bonne qualité, ce qui incitera les amateurs de ce sport en plein développement à se rendre à Savagnier.

L'EXPRESS

Président du conseil d'administration: Marc WOLFRATH
Rédacteur en chef: Jean HOSTETTLER

Les bonnes affaires à ne pas manquer... MANTEAUX COSTUMES-ROBES PRIX EXCEPTIONNELS Prêt à porter. Rue St. Honoré 2 - Neuchâtel.

golf

Championnat d'Europe SUISSES SURPRENANTS

La première journée du championnat d'Europe amateurs masculin par équipes s'est déroulée sous une pluie battante et presque continue, sur le magnifique parcours du Golf-club de Lausanne. Elle a donné lieu à de nombreuses surprises, les nations britanniques et l'équipe d'Irlande ayant éprouvé beaucoup plus de difficultés que prévu au cours de l'épreuve de qualification (Stroke Play).

Si l'Écosse a finalement réussi le meilleur résultat de la journée (380 coups), l'Angleterre, le Pays de Galles et l'Irlande ont terminé derrière trois «outsiders»: l'Espagne, la France et la Norvège, auxquels s'est jointe une équipe suisse absolument surprenante, dont les jeunes joueurs (moyenne d'âge de 20 ans) très bien préparés se sont surpassés.

natation

1500 mètres libre Record d'Europe

La Hollandaise Linda de Boer a battu le record d'Europe du 1500 mètres libre, à Utrecht, avec un temps de 18'03"0. L'ancien record appartenait à l'Italienne Novella Calligaris, avec 18'11"6. D'autre part, sa compatriote Hansje Busnachtsen réalisait 9'29"5 au 800 mètres libre, soit quatre dixièmes de seconde de plus que le record d'Europe détenu par l'Allemande de l'Est Karin Neugebauer (9'29"1).
● Au cours d'une réunion en bassin de 25 mètres, à Mulhouse, la Genevoise Christiane Flamand a établi deux nouvelles meilleures performances: elle a réalisé 1'03"5 au 100 m libre (ancien record par elle-même en 1'04"1) avant d'être créditée de 2'18"3 au 200 m libre (ancien record 2'19"3 par Françoise Mondot).

**FRAICHEUR
QUALITÉ ET PRIX**

Tranches de veau, 260
les 100 g

Faux filet, 180
les 100 g à partir de

Brochettes, 130
les 100 g

Pour la broche :
Rôti de porc, épaule, 115
les 100 g

Rôti de poulet 115
aux fines herbes de Provence, préparé, surgelé,
prêt à rôtir, morceaux de 1 kg environ les 100 g

**BOUCHERIES
MIGROS**

Le salon de vos rêves Fr. 3200.- seulement, avec le tissu



Créé spécialement pour vous, Mesdames, ce magnifique ensemble du plus pur style Louis XV, en noyer massif, richement sculpté, rembourré et exécuté selon les exigences de l'art, coussins plumes double face, donnera à votre intérieur une classe inégalable.

ENSEMBLE LOUIS XV CABRIOLET : FR. 1800.- AVEC LE TISSU.

Avant tout achat, adressez-vous à la maison spécialisée, une des seules fabriquant elle-même la plupart de ses 200 modèles exposés dans un cadre grandiose et visibles tous les jours, de 9 h à 12 h et de 14 h à 17 h 30 (dimanche excepté).

ATTENTION : Notre exposition se trouve dans une villa sans vitrines.

GOBET
MEUBLES DE STYLE

Rue du Vieux-Pont 1
1630 BULLE

Tél. (029) 2 90 25

BON pour recevoir une documentation sans engagement

Nom et prénom _____
Rue : _____
Localité : _____
Je m'intéresse à : _____

La PROFESSIONAL 148 cm Fr. 4850.—
La PROFESSIONAL 178 cm Fr. 6580.—

La machine pour les grandes surfaces, d'une maniabilité sans pareille

A partir de Fr. 710.-

«TORO»
48 ou 51 cm, avec ou sans traction, starter 2 doigts ou électrique, avec sac de ramassage. «TORO» est toujours meilleurs. Service après-vente et pièces de rechange assurés.

JEAN JABERG mécanicien Saint-Blaise
Tél. 33 57 22

OFFRES D'EMPLOIS

FEF FABRIQUE D'ÉBAUCHES DE FLEURIER S. A.
2114 FLEURIER
TEL. 038 61 26 26

La Fabrique d'Ebauches de Fleurier S.A., cherche un

RESPONSABLE D'ORDONNANCEMENT DU DÉPARTEMENT FABRICATION ÉBAUCHES

Ce poste implique l'ordonnancement et la coordination des ateliers de fabrication la planification de la charge des machines et la surveillance des délais de fabrication.

Les candidats sont priés d'adresser leurs offres ou leurs demandes de renseignements au service du personnel de l'entreprise, téléphone (038) 61 26 26.

Maison affiliée à Ebauches SA.
L'une des vingt-cinq premières entreprises de Suisse.

On cherche un

monteur d'antennes

capable, bien au courant des antennes privées et collectives. Travail intéressant et indépendant.

Nous désirons un employé habile et consciencieux. Salaire en rapport avec capacités. Avantages sociaux d'une grande maison.

Adresser offres écrites sous chiffres AF 1277 au bureau du journal.

FABRIQUE D'HORLOGERIE engagerait :

HORLOGER COMPLET

capable de prendre des responsabilités comme
CHEF D'ATELIER.

Faire offres sous chiffres V 920339 à Publicitas S.A. rue Neuve 48 2501 Bienne.



LA NEUCHATELOISE

Compagnie Suisse
d'Assurances Générales

Transport
Accidents
Responsabilité civile
Véhicules à moteur
Bateaux
Incendie
Chômage incendie
Vol
Bris des glaces
Dégâts des eaux
Bagages
Bijoux et fourrures
Machines

Nous cherchons

inspecteur

pour le contact avec la clientèle existante, l'acquisition de nouvelles assurances et le règlement des sinistres.

Mise au courant approfondie dans cette nouvelle activité par la direction et l'agence générale.

Candidat actif, aimant le contact avec le public, le travail indépendant et désirant se créer une belle situation est prié d'envoyer le coupon ci-dessous, afin que nous puissions l'inviter à une première entrevue.

LA NEUCHATELOISE
Compagnie suisse d'assurances générales, rue du Bassin 16
2000 NEUCHÂTEL — Tél. (038) 21 11 71

Nom : _____ Prénom : _____
Profession : _____ Année de naissance : _____
Adresse précise : _____ Tél. : _____

Sous-directeur de l'office fédéral de la protection civile

Personnalité possédant les qualités de chef, ayant fait des études juridiques complètes, exerçant depuis plusieurs années une activité dans une fonction dirigeante avec, si possible, une expérience approfondie du service administratif.

Capable de traiter personnellement des affaires de la direction et de diriger un état-major de direction, composé en partie de collaborateurs ayant une formation scientifique.

Langue maternelle : le français ; très bonne connaissance de l'allemand. Connaissance désirée de l'italien.

Traitement : dans le cadre des traitements de l'administration centrale fédérale.

En cas d'aptitude et après que le candidat se sera familiarisé avec ses tâches, l'avancement est prévu en qualité de directeur suppléant.

Délai d'inscription : 10 juillet 1971.

Les candidats de nationalité suisse qui répondent à ces conditions adresseront leurs offres circonstanciées à la direction de l'Office fédéral de la protection civile, 71, Schwarztorstrasse, 3003 Berne.

VOICI PEUT-ÊTRE VOTRE CHANCE

Nous cherchons pour entrée immédiate ou date à convenir une

EMPLOYÉE DE COMMERCE

pour le service du téléphone et la réception.

A collaboratrice qualifiée, ayant bonne formation commerciale, l'esprit vif et rapidité dans les décisions, le sens de la collaboration, nous offrons une place stable intéressante.

Notre nouvelle employée sera âgée de 25 à 35 ans et devra maîtriser les langues française et allemande.

Une collaboratrice répondant à nos exigences serait très appréciée et bien rémunérée. Un bureau moderne et indépendant sera mis à sa disposition.

Les intéressées sont priées d'adresser leurs offres sous chiffres X 920341 à Publicita S.A., 48, rue Neuve. 2501 Bienne.

La Rotonde engagerait, pour le 1er juillet ou date à convenir,
un serveur
ou
une serveuse

Horaire : 16 à 24 heures.
Faire offres au 24 48 48.

Tea-Room centre de la ville demande
dame de buffet

Horaire varié.
Bon salaire.
Tél. 24 06 54.



cherche un

EXPLOITANT LIBRE

pour sa station-service située sur route de grand passage, dans le canton de Neuchâtel, complètement équipée, avec lavage-graisage, service pneus, magasin et accessoires. Garantie financière à discuter.

Faire offre détaillée, avec curriculum vitae, photo récente, copies de certificats et certificat de bonnes mœurs à SHELL (Switzerland) case postale 914, 1001 Lausanne.



JURACIME S.A.

Fabrique de ciment
2087 CORNAUX (NE)

cherche

des ouvriers

pour ses services de fabrication et d'expédition.
Statut d'employé et salaire mensuel.

Places de travail stables.

Heures normales de travail.

Bonne organisation sociale.

Entrée : immédiate ou à convenir.

Offres de service : écrire ou téléphoner à la
DIRECTION DE JURACIME S.A., 2087 CORNAUX (NE)
Tél. (038) 47 13 91.

greub+forney

Chauffages centraux - Brûleurs à mazout
engagent

monteurs en chauffage

SUISSES ou ÉTRANGERS.
Nous demandons : personnel qualifié.
Nous offrons : très bons salaires, avantages sociaux, travaux intéressants.
Entrée immédiate ou à convenir.
Se présenter : 30, rue de la Tuilerie, la Chaux-de-Fonds, ou téléphoner au (039) 22 40 15.

Résolvez vos problèmes
d'armoires selon vos possibilités



En plaçant par ex. dans les petits recoins de la salle de bains les

meubles pour salles de bains



construits spécialement pour ces dimensions. Montage simple selon le principe des boîtes de construction, combinaisons multiples, exécution solide et soignée en résine synthétique blanche avec poignées des portes et des tiroirs recouvertes de laiton. Faciles à transporter dans ou sur la voiture car il sont vendus en pièces détachées et emballés dans du carton fort.

Quelques exemples de combinaisons:

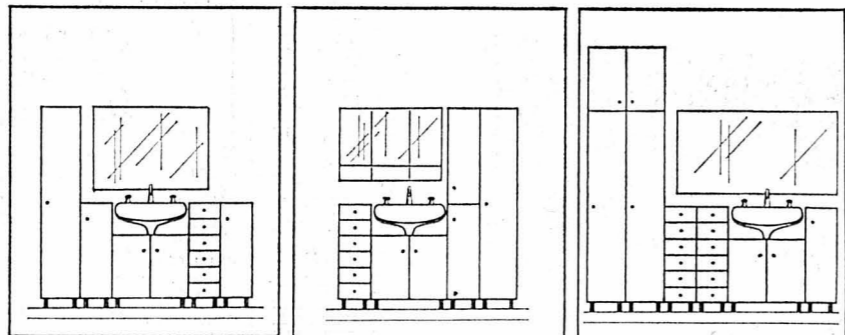

Meuble de lavabo

2 portes, avec 1 rayon, sans découpage pour le tuyau d'évacuation (si cela est nécessaire, ce découpage peut être effectué par le bricoleur lui-même) 62 cm de largeur, 50,5 cm de hauteur, 39 cm de profondeur

85.-

Petite armoire

1 porte, 26 cm de largeur, 76 cm de hauteur, 39 cm de profondeur

58.-

3 rayons pour la petite armoire

y compris les supports des rayons

18.-

Meuble à tiroirs

avec 6 tiroirs, 26 cm de largeur, 76 cm de hauteur, 39 cm de profondeur

105.-

Armoire

1 porte, 31 cm de largeur, 152 cm de hauteur, 39 cm de profondeur

100.-

3 rayons pour l'armoire

y compris les supports des rayons

19.-

4 pieds à visser

tube d'acier quadrangulaire noir, avec base en PVC, y compris les vis

4.80

Do it yourself

MIGROS

Av. Portes-Rouges

Flymo maintenant également électrique



Flymo Electrique, agréée par l'ASE, 220 volts, 1000 watts, tond silencieusement et sûrement. Elle est très légère, 7,5 kg seulement, aussi facile à mettre en marche et à manier qu'un aspirateur.

Flymo, l'unique tondeuse au monde à coussin d'air, porte ce signe



Une tondeuse de qualité supérieure vous permettra de tondre pendant des années votre gazon.



Jacobsen Scepter 321 de Luxe
Tondeuse à gazon rotative avec disque à 4 couteaux (seules les tondeuses Jacobsen sont dotées du disque à 4 couteaux). Cela signifie: fréquence de coupe double et coupe nette.

Moteur Jacobsen 3 CV, 2 temps, de rendement élevé, mise en marche par simple traction verticale du bout des doigts. Largeur de coupe 46 cm, 5 hauteurs de coupe différentes.

Les bonnes tondeuses à gazon portent ce signe



Flymo

La seule tondeuse à coussin d'air du monde.

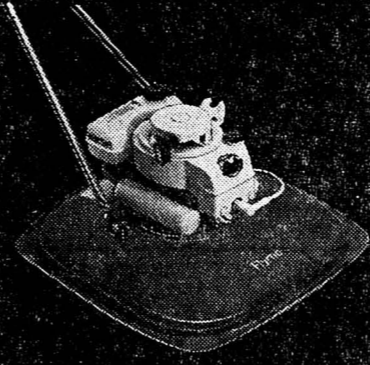

Flymo, une tondeuse de conceptions nouvelles, extraordinaire. Elle glisse littéralement sur un coussin d'air. Sans roues. Sans traces. Sans effort. Elle tond en planant: en avant, en arrière, de côté, en rond.

Les bonnes tondeuses à gazon portent ce signe



Notre mécanicien-démonstrateur vous fait acheter **JUSTE** lors d'une démonstration chez vous, sur votre gazon.

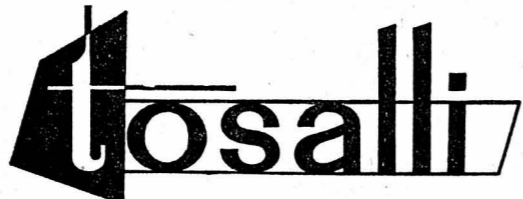

Visitez librement notre vaste exposition permanente.

MACHINES A GAZON

MEUBLES DE JARDIN

COLOMBIER

Tél. 41 23 12

atelier de réparations et 2 mécaniciens à votre service.

Pour un avenir paisible, ODAC Meubles vous propose:



Magnifique chambre à coucher structurée en noyer ou palissandre des Indes, comprenant:

2 lits jumeaux, 2 tables de nuit, 1 armoire à 4 portes, 1 coiffeuse avec miroir en cristal.

1350.-

Une véritable performance pour une chambre à coucher de cette classe, et en plus nous vous offrons: Livraison franco domicile. Larges facilités de paiements sur demande.

BON Pour l'envoi de notre documentation complète à l'examen:

Nom: _____
Adresse: _____
Localité: _____



COUVET - TÉL. (038) 63 26 26

8% d'intérêt Garantie bancaire Placement immobilier Plus-value

Je souhaite recevoir une information gratuite et sans engagement de ma part:

Nom: _____
Rue: _____
Ville: _____

A retourner à: Adresser offres écrites à IE 1442 au bureau du journal.

FÊTE CHAMPÊTRE

Dimanche 27 juin 1971

LA GRANDE-JOUX

Route Ponts-de-Martel - Le Locle
organisée par le Chœur d'hommes Les Ponts-de-Martel
Dès 11 h, concert apéritif, avec la fanfare Sainte-Cécile
Midi, menu: soupe aux pois, jambon, haricots.
Cantine - Jeux divers - Danse, orchestre « Les Rodgyers »
Temps incertain: tél. 169.

ABC

Café - Brasserie
SAUCISSE D'ARLES HOT-DOG
servi avec une bonne BIÈRE
«CARDINAL»

La bonne friture au Pavillon

Tél. 25 84 98

Nos cervelas sont plus grands et meilleurs que...
BOUCHERIE-CHARCUTERIE
Max Hofmann
Rue Fleury 20.
Tél. 25 10 50.

VOYAGES LE COULTRE

1188 GI MEL
021/74 30 36-35

1044 LAUSANNE
15, rue Marterey
021/22 14 43



RÉSERVEZ SANS TARDER VOTRE PLACE AU SOLEIL!!! FINALE LIGURE (Méditerranée)

départ chaque vendredi soir du 4 juin au 17 septembre

	Basse saison	Haute saison
8 jours catégorie hôtel	Fr. 310.—	Fr. 360.—
8 jours catégorie pension	Fr. 280.—	Fr. 320.—
Semaine de prolongation catégorie hôtel	Fr. 180.—	Fr. 230.—
catégorie pension	Fr. 140.—	Fr. 190.—
Suppléments par semaine:		
Bain ou douche	Fr. 20.—	Fr. 20.—
chambre à 1 lit	Fr. 20.—	Fr. 20.—

ARRANGEMENTS AUTOMOBILISTES: Fr. 75.— de réduction par personne.

Demandez sans engagement notre catalogue illustré.

le club

Bar à café-glacier
21, fbg du Lac
Ses fameuses coupes
Banana Split Jacques
Pêche Melba Romanoff

Antiquités
Enorme choix sur 6 étages
G. Hauser
Schwarzenburg/BB
031 950173

Chester Gianni

RESTAURANT DE LA POSTE, spécialités italiennes.
2034 Peseux
tél. (038) 31 40 40, cherche

SOMMELIERS (ÈRES)

très bons salaires, nourris, logés. Adresser offres au restaurant.

IKO

Savon crème pour les mains indispensable pour bureaux industries garages

D. Musy
Château 2
2013 Colombier

(038) 41 35 00

Offres d'emplois

On demande une personne

pour entretien de la cage d'escaliers immeuble au centre. Adresser offres écrites à JI 1479 au bureau du journal.

CENTREDOC

Centre de documentation scientifique et technique de l'industrie horlogère suisse cherche

DAME OU DEMOISELLE

pour perforation de cartes (système Keydex), classements, etc. Faire offres à:

CENTREDOC, 2, A.-L.-Breguet, 2000 Neuchâtel.
Tél. (038) 25 41 81.

DEMANDES D'EMPLOIS

Jeune employée de commerce

avec diplôme SKV, et bonnes connaissances de français, cherche place à Neuchâtel pour le 1er juillet 1971. Adresser offres à Ch. Zehnder, case postale 8, 7304 Maitenfeld.

DEMANDES À ACHETER

Je cherche

CHÈVRE DE FONTAINE

en pierre, éventuellement fontaine complète. P.-A. Favez, 1025 Saint-Sulpice. Tél. (021) 34 32 72.

Je cherche travaux de

petite mécanique

Tournage, fraisage sur fraiseuse Aciera FI, perçage et taraudage. Je me charge volontiers du montage d'un petit appareil. Georges Kaufmann, mécanicien 1411 Grandevent, sur Grandson. Tél. (024) 3 15 26.

Je cherche place de chauffeur-concierge

Faire offres sous chiffres à KJ 1480 au bureau du journal.

Infirmière

cherche place comme nurse en fabrique. Adresser offres écrites à LK 1481 au bureau du journal.

VALMON RÉCUPÉRATION

John Vallélan et Michel Monnard, vous achète vos déchets industriels métaux - chiffons-papiers au prix du jour. Chantier: quai Jeanrenaud (vis-à-vis de la Brunette) Bureau: Gare 27, Boudry. Tél. 41 17 49.

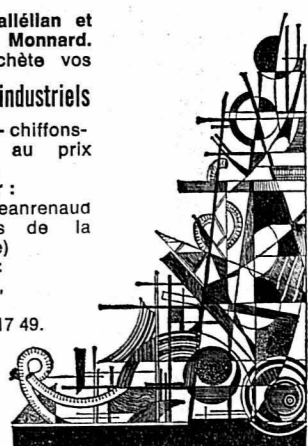

Nous cherchons à acheter livres anciens

ainsi que bibliothèques entières, gravures anciennes. Tél. (038) 24 12 21 (14-16 h), (038) 24 65 45.

Prof. médicales

Docteur **J. Doleyres**

AVENCHES **ABSENT** du 2 juillet au 1er août 1971

Prof. médicales auxiliaires

YVES REBER
Bandagiste-orthopédiste
Recevrà
ne recevra pas les 26, 28 et 29 juin

COMMERCES

Les personnes qui s'intéresseraient à la reprise d'un

café-restaurant

dès fin 1972 ou début 1973 (construction nouvelle) sont invités à s'annoncer au Conseil communal de Fontaines (Val-de-Ruz - Neuchâtel) jusqu'au 30 juin. Possibilité de construction à propre compte pas exclue.

A remettre

dans la région plusieurs

boulangeries-pâtisseries

(financement assuré - discrétion garantie). Adresser offres écrites à CB 1472 au bureau du journal.



SUPER DISCOUNT SERRIÈRES

RÔTI DE PORC, ÉPAULE 1/2 kg 5.50
RAGOÛT DE PORC, les 100 g 1.-
ÉMINCÉ DE PORC, les 100 g 1.-
POULET RÔTI, la pièce 3.50

PROFITEZ DES BONNES AFFAIRES A PRIX DISCOUNT



la vie économique

Relance aux Etats-Unis

Selon le dernier rapport de la commission fédérale de recherches économiques, dans laquelle entre parenthèses, sur une vingtaine de membres, on regrette de ne pas trouver de Neuchâtelais, la situation économique des pays industrialisés est caractérisée ce printemps par une relance conjoncturelle aux Etats-Unis et une nouvelle diminution de la croissance au Japon. La forte progression des salaires et des prix s'est maintenue et, en Europe occidentale surtout, l'expansion de la demande ne s'est pas sensiblement ralentie.

Si, aux Etats-Unis, le taux de chômage est resté à son niveau élevé, la production industrielle et le taux global de l'emploi ont cessé de baisser. Pour le premier trimestre, le taux de l'inflation est resté encore relativement élevé, mais l'indice du produit national brut a progressé de 5,6 %, contre 5,9 % au trimestre précédent. Quant au produit national brut réel, il a augmenté de 7,1 % pendant la même période, contre une diminution de 3,9 % pour le dernier trimestre de 1970. C'est la demande accrue de la consommation privée, axée principalement sur l'achat de voitures automobiles, qui a déterminé ce renversement. Le fort accroissement prévu des revenus privés permet de prévoir une nouvelle expansion de la demande, tandis que les dépenses publiques resteront stables en raison de la réduction des dépenses militaires compensées par l'augmentation des charges civiles.

Sur le plan industriel, on ne s'attend pas encore à une forte reprise des investissements et l'indice de la production industrielle, resté inférieur à 5,4 % par rapport au niveau atteint en 1969, n'a que faiblement augmenté par rapport au dernier trimestre de 1970. Dans le domaine de la construction, névralgique comme partout, on prévoit pour 1971 la mise sur le marché de 1,8 million de nouveaux logements contre 1,5 en 1970. Mais le renchérissement extraordinaire dans le secteur du bâtiment a contraint l'administration américaine d'instituer à fin mars un contrôle des salaires et des prix dans ce domaine pour limiter les hausses désordonnées.

Depuis le début de l'année, le marché monétaire des Etats-Unis s'est considérablement desserré en raison de la réduction par étapes rapprochées du taux de l'escompte de 6 à 4,75 % et des importants achats de titres par la banque centrale en « open market » jusqu'en mars. Ensuite, l'expansion très rapide des capitaux a nécessité l'opération inverse pour assurer une plus grande rigidité des taux sur le marché intérieur.

Toujours l'inflation

L'actif de la balance du commerce extérieur s'est élevé pour le premier trimestre à 431 millions de dollars contre 609 millions l'année précédente en raison d'une plus forte augmentation des importations que des exportations. Quant au fameux déficit de la balance des paiements, c'est-à-dire de l'ensemble des opérations financières des Etats-Unis avec le reste du monde, il a atteint, toujours au cours du premier trimestre, le chiffre record de 5,7 milliards de dollars contre 3,2 le trimestre précédent. Ce montant, d'ailleurs approximatif, provient en particulier du remboursement massif de crédits sur le marché des euro-dollars par les banques américaines et il est à l'origine de la crise monétaire qui a secoué l'Europe et qui s'est terminée le 9 mai par les ajustements monétaires plus ou moins réussis que l'on sait.

En résumé, comme le constate aussi la First National City Bank dans son dernier bulletin mensuel, les dépenses des consommateurs progressent à un rythme qui entraîne une forte reprise de l'économie américaine. La récession limitée qui a caractérisé l'année 1970 semble surmontée, mais le problème de l'inflation reste préoccupant, d'autant plus que l'augmentation des salaires continue d'être supérieure à l'accroissement de la productivité. Enfin, le risque d'une grave dans l'industrie de l'acier représente actuellement le facteur d'insécurité, car il compromettrait l'expansion entamée depuis le début de l'année.

Qu'en est-il de l'évolution économique en Europe, nous le verrons la semaine prochaine.

Philippe VOISIER

Suprématie japonaise dans la construction navale

Une évolution rapide et profonde des données du grand commerce maritime bouleverse les notions traditionnelles des routes utilisées et des caractéristiques des bâtiments des caractéristiques des bâtiments et des navires marchands.

Une étape décisive : la fermeture du canal de Suez

Lors de la « Guerre des Six jours », en 1967, la grande voie maritime centenaire reliant l'Europe à l'Orient s'est fermée au trafic, obligeant les navires marchands à opérer le détour par le cap de Bonne-Espérance. Ce second bouchement du canal de Suez a engendré de lourdes conséquences. D'abord il augmente le trajet de 10.000 kilomètres, ce qui retarde les livraisons et renchérit le fret ; par ailleurs, il libère la flotte marchande des limites de tonnage imposées par la capacité de l'ouvrage de Ferdinand Lesseps.

Désormais, la capacité des navires de commerce rompt avec les tonnages traditionnels pour s'élever à 100.000 tonneaux (un tonneau équivaut à 2,83 m3), puis à 200.000 et à 300.000. Les dernières commandes passées aux chantiers navals dépassent 500.000 t et l'on envisage la construction prochaine de bâtiments de 800.000 t. Cet accroissement des capacités initiales nécessite non seulement un dé-

veloppement des chantiers mais aussi une adaptation des installations portuaires.

Si le canal de Suez s'ouvre à nouveau au trafic, il ne faut pas songer à le voir reprendre sa place d'antan. Egyptiens et Russes qui auraient intérêt à voir cette liaison maritime être à nouveau praticable songent bien à un approfondissement de son chenal, mais son adaptation au gabarit des pétroliers géants construits aujourd'hui nécessiterait des travaux gigantesques et de longue durée.

Une activité des chantiers navals sans précédent

La construction dans le monde est en plein développement ; elle va de pair avec l'essor du commerce mondial qui s'accroît au rythme moyen de plus de 10 % par an. Le développement industriel de l'Europe occidentale et du Japon nécessite le transport de tonnages croissants de matières premières provenant d'outre-mer. C'est ainsi que le fer, le charbon, la bauxite, le nickel produits toujours plus massivement par l'Australie sont acheminés vers le Japon, l'Europe ou l'Amérique du Nord.

Durant la période s'échelonnant entre 1961 et 1971, la demande a enflé les carnets de commande si bien que les chantiers ont pu

doupler leur production annuelle et que l'actuel développement de leur capacité va permettre de poursuivre leur extension.

Non seulement le tonnage s'est accru par navire, mais une restructuration des flottes marchandes s'effectue rapidement en tenant compte de la concurrence des frets qui conduit à des solutions nouvelles comme les porte-containers ou les porte-barges qui permettent de remonter les fleuves sans transborder. Il faut mettre ici en évidence l'importance croissante des navires méthaniers. La demande des bâtiments spéciaux est d'autant plus pressante que l'Algérie et la Libye ont ralenti leurs livraisons pétrolières à l'Europe voisine obligeant cette dernière à s'approvisionner à des sources plus lointaines.

Les carnets de commandes sont pleins jusqu'en 1974 ou 1975, suivant les catégories de bateaux.

Le Japon réalise la moitié de la production mondiale

C'est en 1956 que la Grande-Bretagne a perdu son premier rang parmi les constructeurs de navires au profit du Japon. Secteur typique de l'essor japonais, les chantiers de ce pays ont acquis leur réputation par la réalisation de grands pétroliers rapidement exécutés à des conditions inférieures

à leurs concurrents. Il s'agit donc d'une construction en général peu élaborée qui a atteint 10,5 millions de tonnes en 1970, en progression de 1,2 million sur 1969. En deuxième position vient la Suède avec 1,7 million, puis l'Allemagne de l'Ouest, la Grande-Bretagne, la France et l'Espagne. Il est étonnant de remarquer que ni les Etats-Unis, ni l'URSS n'apparaissent parmi les douze premiers constructeurs du monde. Il est vrai que Washington envisage un renforcement rapide et que Moscou concentre son effort sur la construction de navires de guerre.

Le Japon envisage de doubler sa production durant les cinq prochaines années. La suprématie dont jouit ce pays s'affirmera encore.

Perspectives

Malgré cette position hautement prioritaire du Japon, un certain espoir pointe aux chantiers européens, dont les résultats financiers sont décevants pour l'instant. Ce léger optimisme est nourri par le renchérissement rapide des coûts de construction aux chantiers nippons qui sont de 17 % en 1970. L'extension japonaise est massive mais peu diversifiée et une place paraît demeurer aux autres pour des bateaux spécialisés.

Eric DU BOIS

Les problèmes de l'industrie pharmaceutique

(C.P.S.) On se plaint volontiers de la cherté des produits pharmaceutiques. De là à accuser l'industrie chimique de pratiquer une politique de hauts profits, il n'y a qu'un pas, franchi avec d'autant plus d'insouciance que Bâle, qui vit presque exclusivement de cette industrie, témoigne d'une évidente prospérité. Les réputation on la vie dure, on le sait du reste, mais ce n'est pas une raison pour se refuser à en analyser le bien-fondé.

Une première remarque s'impose, à savoir que l'industrie pharmaceutique suisse détient une place de premier ordre sur le marché mondial, ses exportations s'étant chiffées

par 907 millions de francs l'année dernière — le cinquième du montant total des exportations de l'industrie chimique — et que le volume de son chiffre d'affaires est un plus sûr garant de sa prospérité que sa politique tarifaire. Mais sait-on ce que représente la conquête et le maintien des marchés étrangers pour une industrie telle que celle des médicaments ?

INCROYABLE !

A vrai dire, ne vend pas des médicaments à l'étranger celui qui recule devant les difficultés. En Suisse déjà, avec nos vingt-cinq législations cantonales, l'absence d'un concordat intercantonal obligeait l'industrie pharmaceutique à présenter autant de demandes d'enregistrement distinctes pour chacun de ses produits. Mais cette « facilité » n'existe pas pour l'Europe, où les législations diffèrent d'un Etat à l'autre. Chaque Etat, ou presque, règle de façon originale l'enregistrement des médicaments, ce qui oblige à refaire chaque fois, ou presque, des examens toxicologiques et chimiques analogues. Il en résulte un travail double, le coût, il est facile de le concevoir, n'est pas fait pour diminuer le prix des médicaments — ou du moins exige des sommes qui pourraient être affectées avec davantage de profit à la recherche. Il convient toutefois de relever que le Marché commun et l'Association européenne de libre-échange s'efforcent d'harmoniser les législations sur la vente et le contrôle des médicaments.

Hors de l'Europe, un seul exemple suffira à illustrer la situation : c'est celui d'une maison suisse désireuse de mettre un produit nouveau à la disposition du corps médical américain. Pour cela, elle a dû présenter récemment à l'autorité d'enregistrement des Etats-Unis, la « Food and drug administration », un dossier de 470.000 pages, ce qui représente trois piles de dossiers hautes de trois mètres chacune. C'est l'occasion de rappeler l'avertissement lancé par Ernst Chain, Prix Nobel couronné pour ses travaux sur la pénicilline dont il a dit que, si on lui appliquait les prescriptions d'enregistrement actuelles, elle n'aurait aucune chance d'être admise aux Etats-Unis.

Ce ne sont là que quelques échantillons des difficultés qu'éprouve l'industrie pharmaceutique dans l'écoulement de ses produits.

pose logiquement le recours à une solution libre-échangiste. Pendant des années, la Suisse n'avait rien préconisé d'autre. On peut aujourd'hui se féliciter de ce que les réflexions de la commission ont débouché sur des conclusions identiques.

Celles-ci, il est vrai, ne sont pas satisfaisantes à tous égards. Il en est ainsi de la « clause échappatoire », de l'absence de tout système de consultation dans les affaires intéressant toutes les parties en cause, etc. Mais la commission était logique avec elle-même et avec les gouvernements auxquels elle avait affaire pendant les discussions exploratoires. Le libre-échange était demandé en premier lieu. En plus, il est à peu près la seule chose que ces six postulants ont en commun puisqu'ils appartiennent tous à l'AELE. Quant au reste, les demandes diverses et variées de consultation et de coresponsabilité, il est apparemment trop disparate pour que la commission ait pu en tenir compte. Par conséquent, elle a opté pour le « plus grand dénominateur commun », le libre-échange.

On aurait grand tort de le lui reprocher, car son plan constitue un grand pas en avant, même si la Suisse, pour sa part, est disposée à participer plus effectivement à l'intégration européenne. Elle avait offert de « faire plus » dès le 10 novembre 1970 (déclaration d'ouverture).

Il est probable que le conseil des ministres de la CEE assortira le projet de la commission de conditions complémentaires, dans le domaine agricole surtout. Mais le fond de l'idée est incontestablement bon, d'autant qu'une ouverture par le libre-échange n'exclura pour l'avenir aucune forme de coopération et d'intégration que les signataires de tels accords pourraient souhaiter conclure en plus.

Paul KELLER

Les réserves de pétrole de l'URSS

MOSCOU (AP). — Au huitième congrès mondial du pétrole, deux experts soviétiques viennent d'annoncer que les réserves de pétrole explorées ont pratiquement doublé depuis dix ans en URSS et que celles de gaz ont quintuplé, mais qu'il existe encore de vastes découvertes à faire dans ce domaine.

Deux millions de kilomètres carrés, ou approximativement la moitié de ce pays, qui est le plus étendu du monde, sont très promoteurs, mais la plus grande partie de ce territoire n'a pas encore été prospectée et même les régions où du pétrole existe n'ont été encore que pauvrement prospectées.

Les deux experts, MM. V.V. Semenovitch, du ministère de la géologie, et N.S. Erofev, du ministère de l'industrie pétrolière, ont déclaré que depuis cinq ans, l'augmentation moyenne annuelle de la production pétrolière a été de 21,5 milliards de tonnes. Elle a été de 14 milliards de mètres cubes pour le gaz.

L'an dernier, la production totale de pétrole en URSS a atteint 350 millions de tonnes et celle du gaz 198 milliards de mètres cubes. Il est prévu de porter ces chiffres à 500 millions de tonnes de pétrole et à 300 milliards de mètres cubes de gaz d'ici à cinq ans.

Les recherches seront menées dans la partie européenne du pays, qui est déjà la plus grosse productrice de pétrole de l'URSS

en Sibirie occidentale et en Asie centrale, où les plus importantes découvertes de ces dix dernières années ont été faites et où existent encore de vastes régions qui n'ont pas encore été prospectées, et en Sibirie orientale et dans l'Extrême-Orient soviétique, ainsi que sur la plate-forme continentale et celles de la mer Noire et de la mer Caspienne.

En Sibirie occidentale, où, ont déclaré les deux experts « les principaux résultats et les plus remarquables de la prospection de ces dix dernières années ont été obtenus », les bases d'une importante industrie du pétrole et du gaz ont été créées et la production a atteint l'an dernier 31 millions de tonnes. Elle doit être portée à 120 millions de tonnes d'ici à un an et à 230, voire 260 millions de tonnes d'ici à 1980.

Les Soviétiques attendent beaucoup, par ailleurs, de la région de la Volga et de l'Oural qu'ils décrivent comme la plus riche en pétrole et en gaz du monde. Elle fournit actuellement 70 pour cent de la production de pétrole et de nouveaux gisements y sont régulièrement découverts.

La plus vieille région de production, celle du sud de la Caspienne en Azerbaïdjan et au Turkménistan, promet également de nouvelles découvertes, ont déclaré ces deux experts. Ses ressources potentielles sont loin d'être épuisées.

Les dirigeants d'Allemagne de l'Est viennent de découvrir le consommateur !

Les dirigeants de l'Allemagne de l'Est viennent de découvrir le consommateur.

Depuis que le régime existait, il fallait se contenter, sans mot dire, des produits des entreprises nationales et il fallait souvent aussi se heurter à la mauvaise humeur quasi permanente des commerçants.

Le parti s'efforce maintenant de chan-

ger cela, dans le cadre de son nouveau plan quinquennal soumis au 8me congrès.

On peut à peine trouver une virgule de Berlin-Est qui ne porte pas une affiche assurée que le personnel du magasin est prêt à vous servir aimablement et certains vont même jusqu'à afficher : « Si vous ne trouvez pas ce que vous désirez, entrez et dites-le-nous. Nous en informerons les grossistes et les fabricants ».

Le ton a été donné dans un discours prononcé au congrès par Mme Ilse Achtert, membre du parti et vendeuse au supermarché nationalisé « Basar » de Halle.

Devant les 2000 délégués, parmi lesquels figurait le secrétaire général du P.C.U.S., M. Leonide Brejnev, la jeune et blonde camarade Achtert a expliqué comment son établissement comptait remplir ce qu'elle a appelé « la grande tâche ».

« Nous avons dû nous débarrasser des vieilles habitudes, ce qui était nécessaire pour que notre travail soit de meilleure qualité et pour que le consommateur soit satisfait. Nous ne nous intéressons plus seulement aux calculs statistiques, ni à satisfaire ou surpasser les normes. Aujourd'hui, il est clair pour quiconque que l'étalon le plus important de notre travail, c'est la satisfaction de plus en plus grande des exigences de nos clients ».

Elle a souligné que la vente du pain a triplé dans son magasin depuis qu'il est vendu frais et non plus rassis. « Je ne mentionne pas le fait que les ventes ont triplé pour des raisons idéologiques, mais pour la simple raison que notre population préfère le pain frais, a-t-elle dit.

« Nous avons augmenté notre travail politique et idéologique et avons fait des efforts pour rééduquer les vendeuses afin qu'elles accueillent aimablement les clients. Nous portons aussi notre nom sur notre vêtement de travail et nous sommes ainsi sorties de l'anonymat. Le client sait maintenant qui le sert et aujourd'hui, au « Basar », un client n'est plus servi bien ou mal, mais bien ou mal par Mlle Schmidt ou Mlle Schulz. Ceci nous incite à être aimable et le client s'adresse le plus souvent à nous maintenant par notre nom ».

Le discours de la camarade Achtert et sa photo ont été publiés par l'organe du parti, « Neues Deutschland ».

Peter REHAK

Les propositions de la commission des Six aux candidats à l'association UN PAS EN AVANT

Selon toute vraisemblance, le conseil ministériel de la Communauté, qui est désormais saisi de la proposition de la commission concernant les liens particuliers à établir avec les six Etats non candidats à une adhésion complète, ne se prononcera pas immédiatement. D'une part, il a assez à faire du déblaiement des derniers obstacles à l'adhésion britannique et d'autre part, cela fait quelques jours seulement que les propositions de la commission sont formulées ce qui fait que les opinions ne sont pas encore définitivement arrêtées dans les six capitales. Il faut s'attendre, par conséquent, qu'il transmettra tout le dossier aux représentants permanents qui ne le lui remettront sur le tapis que le 17 juillet voire après les vacances.

Concrètement, la commission propose aux six pays candidats à des « liens particuliers » l'établissement d'une zone de libre-échange réduite aux produits industriels ou éventuellement le maintien du statu quo pendant deux ans au cours desquels ces Etats n'auraient pas à rétablir de droits de douane vis-à-vis de leurs anciens partenaires de l'AELE devenus membres de la CEE (Angleterre, Danemark et Norvège). Les préférences de la commission penchent nettement en faveur de la première solution, de la zone de libre-échange, qui exclut au moins dans l'immédiat toutes les possibilités d'une coresponsabilité effective dans les affaires communautaires.

Des pièges

Cette proposition peut cacher plusieurs pièges. D'une part, elle n'a pas fait l'unanimité de la commission, bien au contraire : la fraction « orthodoxe » et supranationale dont M. Sico Mansholt est l'un des principaux porte-parole, y était hostile. Dans ces milieux, on ne cache pas qu'il s'agit « d'une affaire totalement en-

poisonnée » étant donné que le libre-échange avec ses voisins suédois conditionne pour les Norvégiens, par exemple, l'entrée dans la Communauté comme membre de plein droit. Pour l'Autriche et la Finlande, la situation politique est telle que le libre-échange est finalement la seule possibilité de liens avec la Communauté qu'accepterait l'Union soviétique. Quant à l'Islande, elle peut difficilement attendre autre chose de l'intégration européenne qu'un élargissement des avantages de l'AELE à la Communauté plus vaste. Le Portugal, pour sa part, n'est pas encore en odeur de sainteté à Bruxelles où personne ne tient à l'accueillir comme membre de plein droit. On tient à être bien vu des Africains... Le cas suisse, enfin, avec celui de la Suède pose le plus de problèmes, les deux pays étant politiquement libres et économiquement solides. Du point de vue de la Communauté, rien ne s'opposerait à ce qu'ils deviennent membres à part entière.

Le plus grand dénominateur commun

Dans l'hypothèse, toutefois, où pareille adhésion aurait pour conséquence l'abandon de la neutralité — et elle serait forcément abandonnée puisqu'il n'y aurait plus d'indépendance politique — aucun des six gouvernements ne voudrait probablement en entendre parler. Il est à peu près certain que l'abandon par la Suisse de sa neutralité empêcherait tout progrès dans les efforts de détente entre l'Ouest et l'Est pendant plusieurs années. Un facteur d'équilibre européen viendrait ainsi à disparaître sans que ni la Communauté, ni la Suisse n'en tire un avantage effectif.

Pour « empoisonnée » qu'elle soit par rapport à la pureté des principes et visions communautaires, cette situation im-

avec des positions de force (chimie 121,7) et de faiblesse (textile 88,8).

Les activités de la construction n'exercent certes pas une pression excessive, l'indice étant de 93,6. Etant donné la nature saisonnière de cette profession, il serait préférable de ne pas prendre en considération un trimestre d'hiver, mais les taux du deuxième trimestre 1970 (97,4) et du troisième trimestre 1970 (95,6) sont également très bas.

Les services absorbent une part croissante du personnel disponible; l'indice de cette catégorie est monté à 107,2. A la pointe, figurent les banques (144,8) et les assurances (113,4). Ces chiffres permettent de confirmer et de mesurer le phénomène d'émigration du secteur secondaire (industrie) vers le tertiaire (services).

COLLECTIVITES PUBLIQUES

Les collectivités publiques participent au mouvement général. Les CFF partagent le sort de l'industrie, avec un indice bas : 96,5. Les PTT en revanche, comme les services privés, accroissent leur personnel; leur taux monte à 106,6. Une rubrique nouvelle a été introduite dans la statistique de l'emploi : l'admini-

nistration générale de la Confédération. Cela lui confère un intérêt supplémentaire. L'indice de 110,1 révèle une augmentation importante : 10 % en quatre ans et demi. L'indice de l'emploi dans l'administration fédérale est supérieur non seulement à l'indice global, mais aussi à l'indice général des services. Cette évolution est contraire à une bonne politique conjoncturelle.

L'analyse de la statistique conduit à deux conclusions.

Voici la première : l'augmentation de la production industrielle est réalisée, dans l'ensemble, sans accroissement de la main-d'œuvre. L'adaptation à la situation de pénurie de personnel n'est donc pas essentiellement un problème de rationalisation de l'industrie.

Voici la seconde : le personnel administratif de la Confédération augmente à un rythme supérieur à la moyenne. C'est la conséquence des tâches nouvelles sans cesse transférées à la Confédération ; c'est le signe des responsabilités abandonnées au pouvoir central. L'arrêt du mouvement centralisateur serait sans politique ; il constituerait du même coup la plus efficace des mesures contre l'inflation.

L'analyse de la statistique de l'emploi conduit à deux conclusions

Du service d'informations des groupements patronaux vaudois :

En Suisse, dans toutes les professions, les chefs d'entreprises se plaignent de la pénurie de personnel. La cause principale — le contrôle sévère de l'immigration — est bien connue. Toutefois, à l'intérieur, l'excédent des naissances devant, malgré sa faible importance, provoquer une légère augmentation de l'effectif des personnes exerçant une activité économique. C'est pourquoi, dans tous les secteurs où le nombre des salariés diminue, on se pose cette question : « Où donc vont travailler tous ceux qui nous quittent ? »

En publiant l'« indice de l'emploi », l'Office fédéral de l'industrie, des arts et métiers et du travail donne la réponse.

L'indice se réfère à la situation de 1966 (3me trimestre de 1966 = 100). Au premier trimestre de 1971, l'indice de l'emploi global s'élevait à 101,8 ; l'augmentation d'ensemble, enregistrée en un peu plus de quatre ans, est donc faible. Mais les variations par secteurs sont importantes.

Avec un taux de 100,3, l'industrie et l'artisanat sont au-dessus de la moyenne,

Quelle chance que Cynar existe.

Ceux qui le boivent supportent mieux les tracasseries de la vie moderne.



CYNAR bitter-apéritif à base d'artichauts

« Holderbank » financière S.A. : résultats satisfaisants

Baden. — L'Assemblée générale de la « Holderbank » financière S.A. s'est déroulée à Baden sous la présidence de M. Ernst Schmidheiny et en présence de 348 actionnaires représentant 1.126.717 actions ou 76,5 pour cent du capital actions fixe maintenant à 150 millions de fr. L'Assemblée a prouvé sans discussion toutes les propositions du conseil d'administration, notamment de verser un dividende inchangé de 12 francs par ancienne action de 100 fr. et de 6 fr. par nouvelle action de 100 fr. ayant droit au dividende à partir du 1er juillet 1970. Concernant l'offre de reprise adressée aux actionnaires de la fabrique de ciment « Portland » à Laufon, M. Schmidheiny a annoncé que 10 anciens actions nominatifs de 1.500 fr. seraient échangés contre chaque action appartenant à des actionnaires minoritaires de Portland-Laufon. La reprise a été acceptée par 99 pour cent de l'assemblée (ATS).

Maculature soignée au bureau du journal, qui la vend au meilleur prix.

GSTAAD

1100 - 3000 mètres

ACTUALITÉS DE GSTAAD I

5-11 JUILLET : CHAMPIONNAT INTERNATIONAL DE TENNIS DE SUISSE

Le quatrième « Open » en Suisse, avec des joueurs de classe mondiale (professionnels et amateurs)

12 août - FESTIVAL YEHUDI MENUHIN

2 septembre : 14 concerts avec solistes et orchestres célèbres

Prospectus et programmes : Office du tourisme, 3780 GSTAAD

Véhicules à moteur et accessoires

Triumph Herald 1200

excellent état mécanique, 600 fr. Tél. 25 98 79, dès 14 heures.

A vendre

Fiat 124

1967, expertisée, révisée, prix intéressant. Garage F. Fatton, Tombet 13, Pesoux. Tél. 31 72 50.

A vendre, pour cause de double emploi, **Alfa Romeo 1600 Super**

54.000 km. Expertisée, prix intéressant. Tél. (038) 41 18 13.

Expertisée

Ford Zodiac V 6

1965

MG Midget MK 2

1964-révisée

Opel Commodore

1968-66.000 km

Rover 2000 TC

moteur 14.000 km

Garage Bardo

Neuchâtel.

Tél. 24 18 42.

A vendre

MGA 1600

révisée à neuf, expertisée. Tél. (032) 83 19 15.

A vendre

Fiat 850 coupé

modèle 1968, très bon état, expertisée. Enea Borgna, Cressier. Tél. 47 11 94.

A vendre

MG Midget

1967, expertisée. Enea Borgna, Cressier. Tél. 47 11 94.

A vendre

Renault 16

bleue, modèle 1968, 72.000 km. Prix à discuter. Tél. 24 25 75.

A vendre

VW 1600 L Variant

bleu foncé 1966 croquet remorque. Tél. 36 11 30.

A vendre

Triumph 1200

en parfait état 6 CV, modèle 1969, 4 places, 38.000 km, 3800 fr. Pendant les repas. Tél. 24 65 38 ou 42 10 72.

A vendre

Belle occasion

A vendre

1 BATEAU

type Zodiac Mark II, modèle 1968, 5 places, avec équipement complet. Moteur Evinrude 18 CV. Le tout en parfait état. Possibilité de faire du ski nautique. Tél. (038) 33 50 19, entre 19 et 20 heures.

A vendre

Alfa Romeo 2600

spider, modèle 1965, avec autoradio, hard-top et accessoires. Téléphoner après 19 heures au 25 58 77.

A vendre

Ranger 1900

modèle 1970, 17.000 km. Garage W. Joss. Tél. (038) 33 15 22.

Urgent

Peugeot 404

modèle 1968, en bon état, avec radio et accessoires. Prix selon entente. Tél. (038) 33 48 32 dès 18 heures.

J'achète

voitures modèles récents.

Tél. (038) 47 16 12.

A vendre

bateau à moteur

3 1/2 CV., polyester. M. Louis Murlset, La Tène-Plage, No 60, Caravane.

A vendre

VW 1200

modèles : 1959-1960 1963, expertisées. Tél. 36 11 30.

Garage de la Station Valangin

Ventes, reprises, achats.

A vendre

voilier

Vaurien + chariot, bâche, accessoires. Tél. (032) 88 15 75.

A vendre, roulé

seulement une saison,

canot pneumatique**Zodiac****Mark II**

4 personnes, beaucoup d'accessoires, 20 PS Mercury 1970, et remorque spéciale Dellsberger. Tél. (031) 46 22 22 bureau, (031) 46 19 71 privé.

A vendre

Fiat 125

1968, expertisée. Tél. 31 78 38, bureau; 25 05 72, privé.

Particulier

cherche**Peugeot 204**

Break en très bon état. (Entre 4000 et 5000 fr.). Tél. 25 38 40.

Particulier

vend**VW 1200**

1964, expertisée, 2400 fr. Tél. 25 38 40.

A vendre

Austin 1100

1966, 85.000 km, expertisée. Tél. (038) 61 27 60.

A vendre

Triumph GT 6

blanche 1967. Tél. 36 11 30.

A vendre

Simca 1100

état de neuf. 1970, 11.000 km, expertisée. Tél. 31 15 12.

A vendre

CITROËN 3 CV

1964, bon état mécanique. Non expertisée. Carrosserie à réparer. Prix : Fr. 850.— Grandes facilités de paiement. Garage R. Waser, Seyon 34-38, 2000 Neuchâtel. Tél. (038) 25 16 28.

A vendre

MORRIS 1100

modèle 1966.

Expertisée.

Garantie 3 mois.

Prix : Fr. 2900.—

Grandes facilités de paiement.

Echange possible.

Garage R. Waser.

Seyon 34-38,

2000 Neuchâtel.

Tél. (038) 25 16 28.

A vendre

moteur hors-bord

Mercury 35 CV

état de neuf.

Fr. 2500.—

Johnson 3 CV.

Fr. 450.—

Agence Evinrude,

F. Fatton,

Tombet 13,

2034 Pesoux.

Tél. 31 72 50.

A vendre

Break Citroën

modèle 1968

en bon état

de marche.

Tél. 25 24 75.

A vendre

Simca 1501

1968, 50.000 km

Simca 1000**GLS**

1971, 20.000 km

Simca 1300**GLS**

1966, 47.000 km.

Ces voitures

sont vendues

expertisées

et garanties.

Garage A. Waldherr

Parcs 147

2000 Neuchâtel.

Tél. (038) 24 12 65.

A vendre

Toyota**Corolla****1200 DL**

modèle 1970, rouge,

à l'état de neuf.

Garage

du Val-de-Ruz.

Tél. (038) 36 15 16.

A vendre

Austin 850

modèle 1965,

70.000 km,

expertisée, 1900 fr.

Tél. (038) 63 11 42

dès 19 heures.

OCCASIONS

expertisées - crédit - échanges

DS 21 Pallas

Modèle 1971. Moteur à injection. Boîte mécanique à 5 vitesses. Bleu métallisé. Intérieur cuir noir. Radio avec lecteur de cassettes, 5800 km. Etat de neuf. Prix intéressant.

Garages Henri Favre S.A.
Apollo
Fbg Lac Neuchâtel / 038 241212**Prix vacances****VOITURES EXPERTISÉES**

Hillman Minx 1967	1900.—
Opel Record 1700 1963	1000.—
VW 1200 1961	1500.—
VW 1200 1961	1300.—
VW 1300 1966	2900.—
Austin 1100 1965	1900.—
Simca 1300 1963	1500.—
VW 1302 S 1970	6000.—

GARAGE MARIO BARDOSablons 47 Neuchâtel Tél. 24 18 42
ouvert samedi toute la journée et dimanche matinVotre voiture de location pour le week-end chez **interRent iR****Garage Hirondelle**
Pierre Senn Neuchâtel
Téléphone (038) 24 72 72**interRent** voitures de location

Qui dit: vacances dit: besoin de place

Nous avons ce qu'il vous faut!

Renault 16 GL 1968 blanche**Renault 16 GL 1969** gris clair**Renault 16 GL 1970** rouge**Peugeot 204 Break 1969** blanche**Fiat 124 Break 1969** beige**Austin 1300 Break 1968** grise

+ un choix varié de limousines spacieuses

Garantie - Echange - Facilités

Grand garage ROBERT

Concessionnaire officiel :

Champ-Bouglin 36-38

Tél. 25 31 08-09

**Faut-il le risquer?**

Peut-on risquer de partir en vacances dans une voiture d'occasion? Certainement, si elle a été sérieusement révisée et reconditionnée par le spécialiste. Dans ce cas, aucune surprise désagréable n'est à craindre. Venez donc voir notre vaste choix d'occasions et faites un essai sans engagement.

Notre offre

Opel Kadett	1970	blanche	15.000
Renault R 16	1969	gris métallisé	48.000
Fiat 125	1968	grise	46.000
Capri 1300 GT XL	1970	verte	13.000
Simca 1301 S	1970	blanche	17.000
Alfa Romeo 1600 Super	1969	beige	30.000
Fulvia Berlina	1970	blanche	22.000
BMW 1800		moteur révisé	
Mini 850		verte	
Peugeot 204	1969	verte	12.000
Triumph Spitfire	1970	bordeaux	23.000
Ford 17 M et 20 M	1968	1969 et 1970	

REPRISES AU PLUS HAUT PRIX DU JOUR
ESSAIS SANS ENGAGEMENT
CRÉDIT IMMÉDIAT**GARAGE DES 3 ROIS**Neuchâtel
(038) 25 83 01La Chaux-de-Fonds
(039) 26 81 81Le Locle
(039) 31 24 31

J.-P. et M. Nussbaumer

Ouvert le samedi toute la journée

Particulier vend, pour cause de départ,

VW 1200

1963, en très bon état.

Prix 2170 fr.

(4 pneus Spikes inclus).

Tél. (038) 24 12 89,

dès samedi après-midi.

A vendre

Morris 1000

42.000 km, 1969

VW 1600 L

34.000 km, 1969

Ces véhicules sont en parfait état et expertisés.

Garantie. S'adresser au garage

Bernard Duo.

Tél. (038) 51 26 17.

Ford Taunus

17 M Super,

à vendre, pour cause de double

emploi; année 1965, bon état, bas

prix.

Tél. (038) 61 25 06, heures des repas.

A vendre, pour cause de double

emploi,

VW 1300

modèle 1969,

blanche, 37.000 km,

voiture de

première main,

en parfait état.

Téléphoner après

20 h ou le matin

à 7 h au

(038) 63 12 82.

Garage - Carrosserie moderne

G.-H. Rossetti - Boudevilliers

Dépt vente R. CHRISTINAT Tél. 36 15 36

Grande exposition**comprenant plus de 60 voitures d'occasion****REPRISES - CRÉDITS**

Bureau de vente ouvert tous les jours de 9 h à 20 h, samedi 18 heures

OCCASIONS

expertisées - crédit - échanges

VW 1600 TL

1966 36.000 km, gris métallisé.

Fiat 1100

1965 75.000 km, grise.

Cortina

1966, bleue.

DS 21

1966, rouge.

Dyane 6

1969, blanche

D super

1970, blanche.

Renault Rio

1969, verte.

Diplomat Coupé

1967, gris métallisé.

OCCASIONS

expertisées - crédit - échanges

DS 21 Pallas

1970, bleu métallisé.

BMW 2800 CS

1969, gris métallisé.

Simca 1500

1965, beige.

Morris 1000

1968, rouge

Commodore

1970, rouge.

Simca 1301

1967, gris métallisé

24 12 12

Chambres à coucher



Nos salons d'exposition, répartis sur 6 étages, vous permettent d'apprécier notre choix extraordinaire et nos prix raisonnables.

A PARTIR DE FR. 1300.-

MEUBLES
J. Skrabal S.A.

PESEUX (NE) Grand-Rue 38. Tél. (038) 31 13 33
NEUCHÂTEL Fbg du Lac 31. Tél. (038) 24 06 55

BON

Veuillez m'envoyer votre catalogue illustré.

Nom : _____ Prénom : _____
Rue : _____ Localité : _____

KRONE LAZIVIL
LA BONNE AUBERGE DE L'EMMENTHAL
FAM. JOSS
Tél. (031) 91 05 36

Transformation de manteaux et réparation et vestes de
DAIM et CUIR
R. Poffet, tailleur
Ecluse 10 Neuchâtel
Tél. 25 90 17

HARTMANN
Spécialiste pour
Stores à rouleaux
Portes de garages
Constr. métalliques
HARTMANN + CO SA
Service de réparations
NEUCHÂTEL 038 31 44 53

Avant les vacances profitez de passer au
STOCK USA
Saars 44 Neuchâtel 1er étage
Tél. 25 57 50

CRETEGNY & CIE
COMPTOIR MÉNAGER
NEUCHÂTEL
Fbg du Lac 43 ☎ 25 69 21

VENTE ET EXPOSITION DES APPAREILS A.E.G.

CRETEGNY & CIE
COMPTOIR MÉNAGER
NEUCHÂTEL
Fbg du Lac 43 ☎ 25 69 21

Confiez au spécialiste
la réparation de votre appareil NOVALTEC
est à votre service
RADIO TELEVISION
Parcs 54 Tél. 25 88 62

vitasec
NETTOYAGE À SEC
bon marché mais bien fait!
Flandres 1 / Baffieux 3

Vous trouverez tout pour votre
pique-nique torrée, broche
Sur demande : prêt pour la cuisson, avec herbes, ail, assaisonnements spéciaux, etc., chez
max Holmann
T.251050 BOUCHERIE-CHARCUTERIE
Rue Fleury 20 — NEUCHÂTEL

rapides **PRÊTS** discrets
Banque de Crédit
1200 Genève, 11, rue d'Italie
Tél. 022 25 62 65
Kredit Bank
3001 Bern, Storchengässchen 6
Tel. 031 2243 66

La nouvelle cuisinière REGENT
Le 1^{er} en Europe
AEG
De la centrale électro-nucléaire à la mini-lampe de poche, dans nos 84 usines, 140'000 personnes construisent tout ce qui produit ou consomme de l'électricité.
Avec AEG* vous êtes tranquille!
*AEG le fabricant des (LAVAMAT)

- Cuisinière de grand luxe avec tous les raffinements de la technique moderne!
- 4 plaques (dont 2 Réglables automatiques)
- Horloge + minuterie avec sonnerie
- Dispositif d'enclenchement et de déclenchement automatique
- Four automatique avec éclairage + grill + broche
- Chauffe-plats + couvercle + socle réglable

Fr. 1035.- (tout compris)
Autres modèles dès **Fr. 395.-**

aplum
Applications industrielles et ménagères S.A.
Importateur exclusif AEG
11 bis, rue Caroline, 1004 Lausanne — ☎ 021/22 29 36/37
COUPON à retourner, pour recevoir sans engagement,
 Renseignements et documentation complète
 Liste des revendeurs agréés

Nom: _____
Adresse: _____
No postal: _____

A LA BASE DE TOUTES BONNES AFFAIRES, VOUS TROUVEREZ...
Exposition et atelier : avenue des Portes-Rouges 149

TANNER
APPAREILS MÉNAGERS

NON SEULEMENT IL VEND, MAIS IL RÉPARE... APPAREIL AEG
NEUCHÂTEL — Tél. (038) 25 51 31

PRINCE DE BRETAGNE

Le Roi des Artichauts



Un mets estival
«Prince de Bretagne» comme plat de résistance ou en hors-d'œuvre est un mets léger et estival. Une gourmandise particulièrement appréciée des gourmets. Un mets savoureux que peuvent se permettre même ceux qui doivent veiller à leur ligne.



Variété à l'infini
Les artichauts «Prince de Bretagne» se prêtent à de nombreuses préparations: On peut les farcir aux légumes ou à la viande, les napper d'une sauce onctueuse, ou les servir avec une simple vinaigrette. Pour un hors-d'œuvre de fête: Fourrer des fonds d'artichauts froids de crevettes ou de saumon fumé.

Les artichauts de Bretagne sont bien connus des gourmets et la renommée de «Prince de Bretagne» n'est plus à faire. Gros, rond et charnu, c'est une gourmandise digne d'un prince.

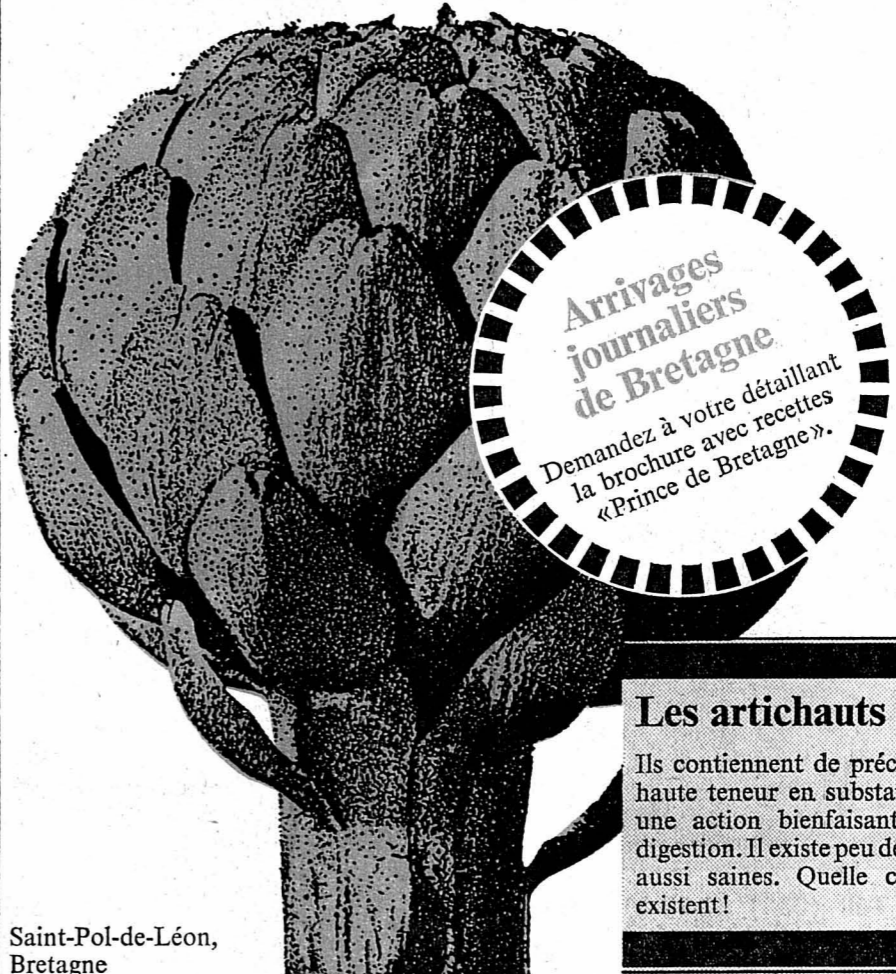

Arrivages journaliers de Bretagne
Demandez à votre détaillant la brochure avec recettes «Prince de Bretagne».



On les mange avec les doigts
«Prince de Bretagne» est non seulement savoureux, il est aussi facile à manger: Un attrait supplémentaire pour les enfants. Et pour tous: Un repas sympathique que l'on savoure tout en bavardant.



Le Roi des Artichauts

Les artichauts sont sains
Ils contiennent de précieux sels minéraux et leur haute teneur en substances biologiques actives a une action bienfaisante sur les organes de la digestion. Il existe peu de spécialités aussi bonnes et aussi saines. Quelle chance que les artichauts existent!

NOUVEAU EN SUISSE

FRANZA

La caravane en polyester monocoque

Plus d'entretien !!!

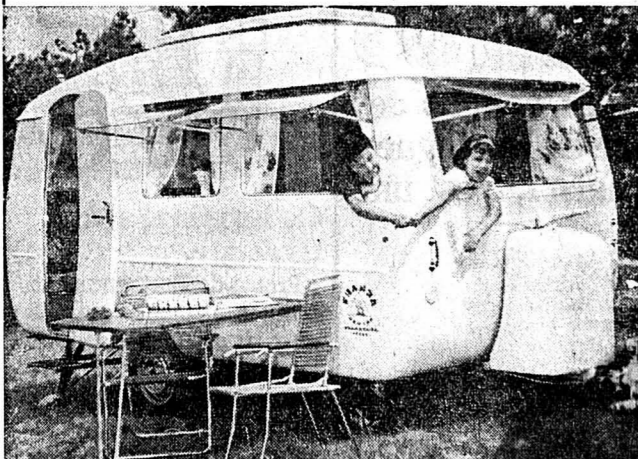

Dix modèles au choix — Depuis 300 kg
de Fr. 6950.— à Fr. 19.650.—

En exclusivité chez
Mario BARDO

Exposition garage « Le Phare »
Poudrières 161 NEUCHÂTEL Tél. 24 18 42

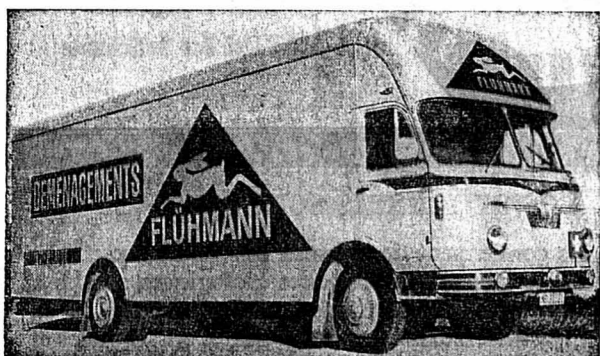

Saint-Blaise Tél. (038) 33 17 20

Seul une gamme aussi complète
CILO de cyclomoteurs dont
VOUS un modèle 2 vitesses
offre avec fourche télescopique,
sensation- bobine d'allumage externe
et carburateur à starter
automatique pour le prix
nel de Fr. **798.-**

la garantie de la marque
les services du spécialiste



SERVICE NEUCHÂTEL : R. Schenk ☎ 25 44 52
SAINT-BLAISE : J. Jaberg ☎ 33 57 22
COLOMBIER : R. Mayor ☎ 41 25 34
BUTTES : P. Graber ☎ 61 13 93
LA NEUVEVILLE : E. Fischer ☎ 51 27 77
LES VERRIÈRES : E. Studer ☎ 66 13 44



Prêts express

de Fr. 500.— à Fr. 20.000.—

- Pas de caution: Votre signature suffit
- Discrétion totale

Adressez-vous **unique-**
ment à la première
banque pour
prêts personnels.

Banque Procrédit

2001 Neuchâtel, av. Rousseau 5
tél. 038/24 63 63
ouvert 08.00—12.15 et 13.45—18.00
fermé le samedi

Nous vous recevons
discrètement en **local**
privé



NOUVEAU Service express

Nom

Rue

Endroit



Singes anthropoïdes — Orang-
outans — chimpanzés et gibbons —
une attraction pour petits et grands.

Autobus Bienne-Seeteufel. Départ du Pont du Moulin:
mardi à vendredi 13h55
samedi 13h55 14h50
dimanche 11h10 13h55 14h50

Studen / Bienne

seeteufel

Aquariums de mer * Lions * Ours * Singes * Croco-
diles * Serpents * Flamants * Equitation sur poneys.
Visite des animaux également le soir.

Zoo-Café-Restaurant
Ouvert dès 9h30
Fermé le lundi



... de
plain-pied
dans les
vacances!

Billet de vacances

Le billet qu'il vous faut si vous vous
reposez dans une station et si vous désirez,
de temps à autre, faire une excursion en
train, en bateau ou bien en autocar postal.
5 excursions à moitié prix!

Abonnement pour demi-billets

Ce qu'il vous faut pour aller où bon vous
semble. Billets à moitié prix!
Une carte complémentaire transformera
même votre abonnement pour demi-billets
en véritable abonnement général.

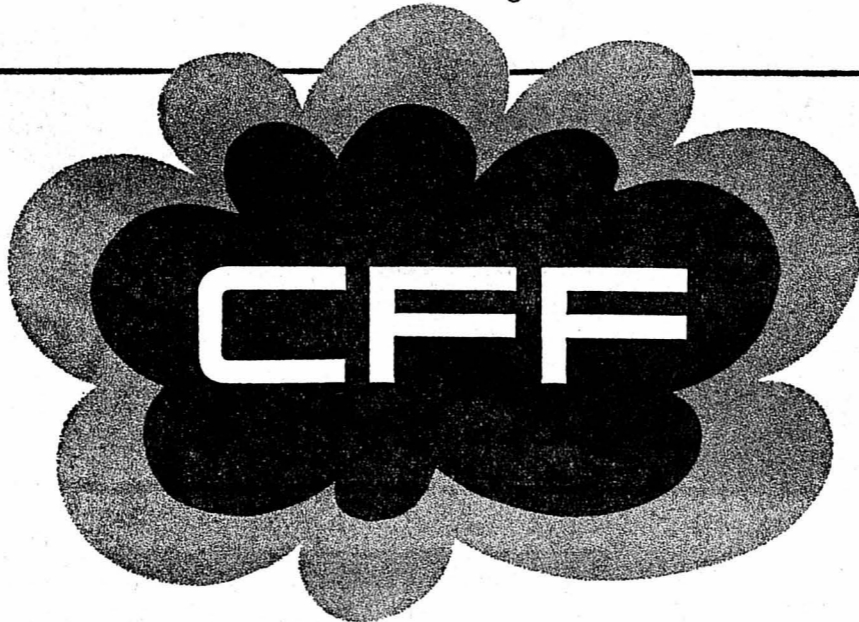

Service de publicité CFF/Aeppit

Demandez nos prospectus attrayants.

Son bon goût
fruité
vaut bien plus
que son prix!

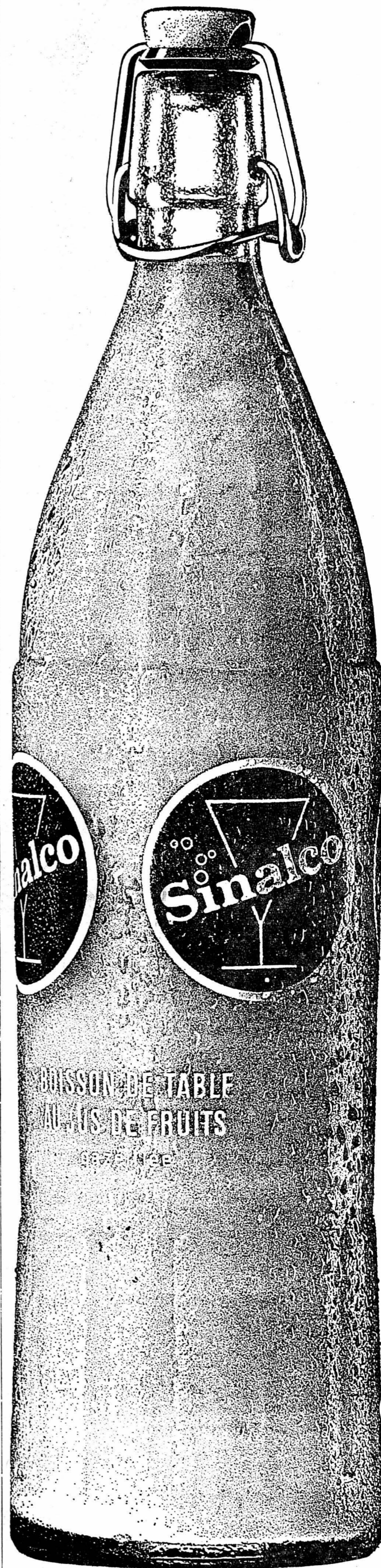

en litre avantageux



LE MAGASIN SPECIALISÉ
vous offre le plus grand
choix et les meilleures
qualités de
volailles
toujours fraîches
extra-tendres
de son abattage quotidien

Poulets, petits coqs, poules, canetons muets
Cabris frais, pigeons, cuisses de grenouilles fraîches
Lapins frais du pays, entiers ou au détail - Escargots maison

Lehnherr frères

Neuchâtel - Place des Halles - Tél. (038) 25 30 92

Offres actuelles Coop

Pommes frites Gold Star
soigneusement préparées, coupées, pré-
cuites et surgelées. Il vous suffit de mettre

directement les pommes frites Gold Star sur-
gelées dans la friteuse ou la poêle.
Paquet de 400g Prix d'action:

1.60 au lieu de 1.90



Ice Cream Gold Star

noisette, vanille, moka, un délicieux dessert. Fabriqué avec de la crème. Le grand gobelet familial à un prix minime... familial! gobelet de 280g Notre prix d'action:

1.75 au lieu de 1.95

Sanovita 10 – boisson fortifiante avec 10 vitamines. Rafraîchissant, nourrissant et fortifiant. Redonne rapidement l'énergie perdue. Boîte de 500g

Prix d'action:

2.40 au lieu de 2.90

Ne craignez plus les coups de soleil! Beldam, protection solaire, protège des coups de soleil et accélère le brunissement naturel de votre peau.

Beldam Sun soft mousse anti-solaire avec protection contre les insectes
2 boîtes de 150g Prix d'action:

4.- au lieu de 5.-

Beldam Sun Milk
2 flacons de 110g Prix d'action:

3.- au lieu de 4.-

Beldam Sun spray, spray anti-solaire avec protection contre les insectes
2 boîtes de 150g Prix d'action:

4.- au lieu de 5.40



La qualité MIDI en boîte **Raviolis MIDI** aux œufs «alla Napoletana», une spécialité culinaire italienne. Servir de préférence avec du fromage râpé et du beurre.

2 boîtes de 860g Prix d'action:

2.90 au lieu de 3.50

Salade russe Midi

2 boîtes de 600g, égouttée 360g
Prix d'action:

2.50 au lieu de 3.-

Cornichons Midi

2 verres de 210cm³

Prix d'action:

2.50 au lieu de 2.80

Shampooing Beldam – convient à tous les cheveux

Pour cheveux gras: aux herbes
Pour cheveux normaux: aux fleurs de pommier

Pour cheveux secs: à l'huile de vison

2 bouteilles au choix de 165 ml

Prix d'action:

1.50 au lieu de 2.20

Beldam serviettes rafraichissantes légèrement désinfectantes

2 paquets de 10 pièces Prix d'action:

1.20 au lieu de 1.80

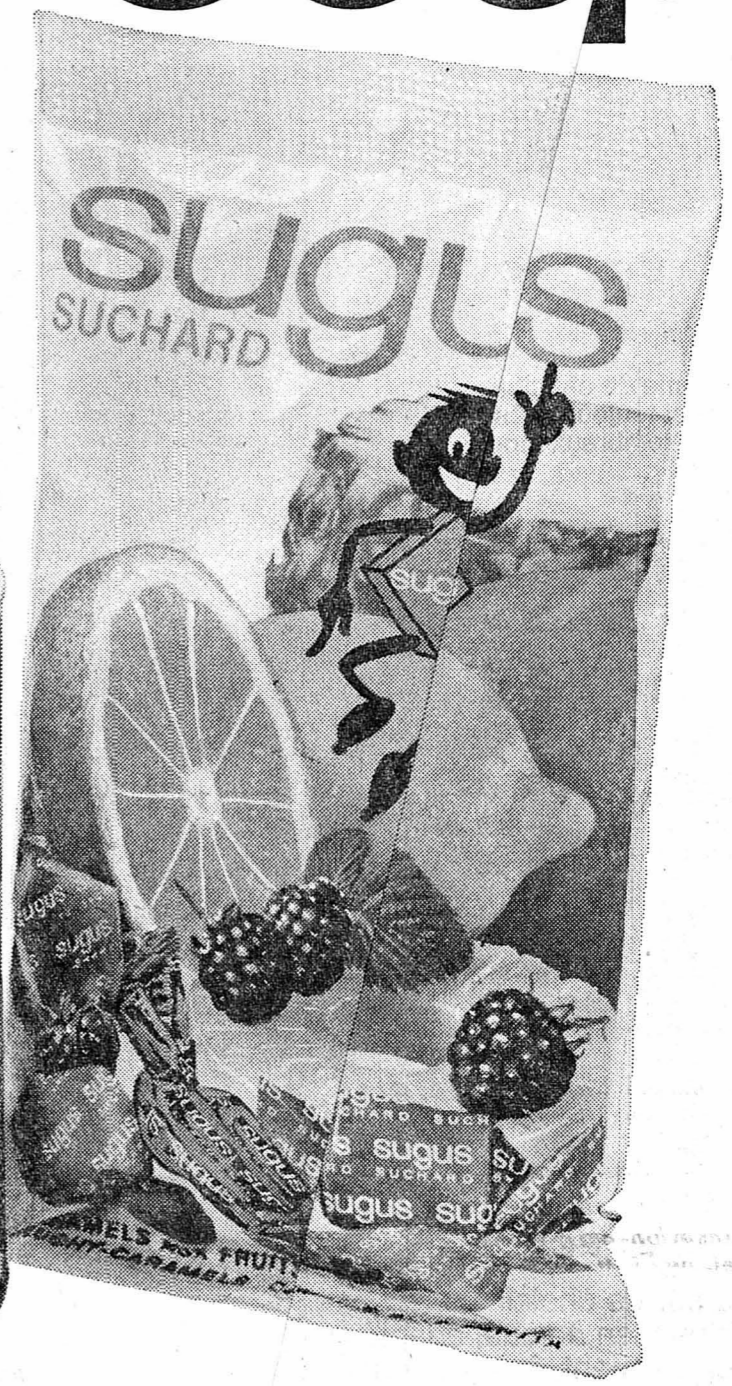

Sugus délicieux.

Sugus est composé de rafraichissant jus de fruit et de caramel fondant.

2 sachets de 140g

Prix d'action:

1.60 au lieu de 2.40

Vian, saucissons secs de qualité à prix avantageux, en tranches, emballage «Var» avec garantie de fraîcheur.

Gaîtire de pique-nique p.

6 personnes utilisable chaud ou froid.

2.60 au lieu de 3.50

Fruits ARNI – un vrai plaisir! Fruits ARNI en rouleaux, délicat sablé à la française.

rouleaux de 200g Prix d'action

1.40 au lieu de 1.60

Nouveau! Gâteaux en boîtes. Toujours frais, prêts à être servis, idéal pour le camping. 3 sortes:

Manda	env. 370g	4.50
Choco-Lux	env. 550g	5.90
Frutina	env. 520g	5.50



Coop
se
dépense
pour vous

Maintenant, meublez-vous à la carte!

c'est une nouvelle idée Perrenoud

Notre gamme de chambre coucher est toujours très complète. Nombreux modèles à partir de Fr.

1280.-



Par éléments ou compacts, nos meubles-parois existent en toutes dimensions et répondent à toutes exigences de rangement: TV, stéréo, bar, vaisselle, etc., dès Fr.

790.-

modèle illustré 1980.- seulement

Un choix toujours renouvelé de salons exclusifs, du plus avantageux au plus luxueux dès Fr.

1390.-

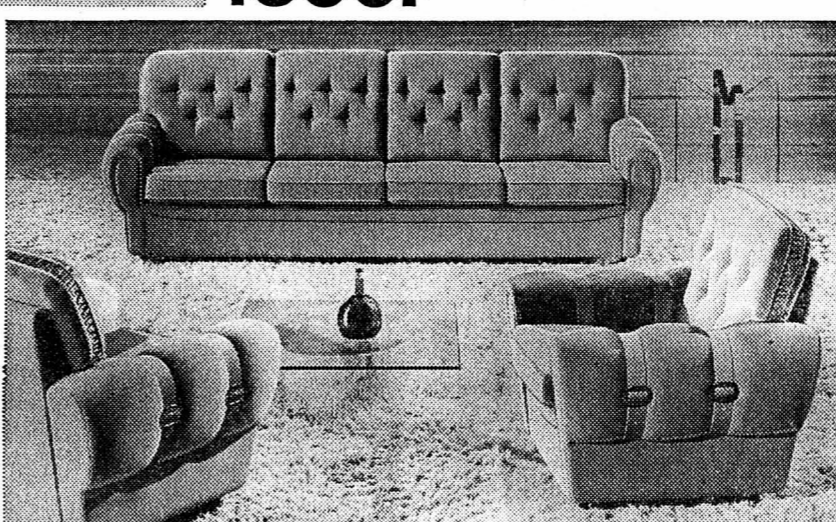
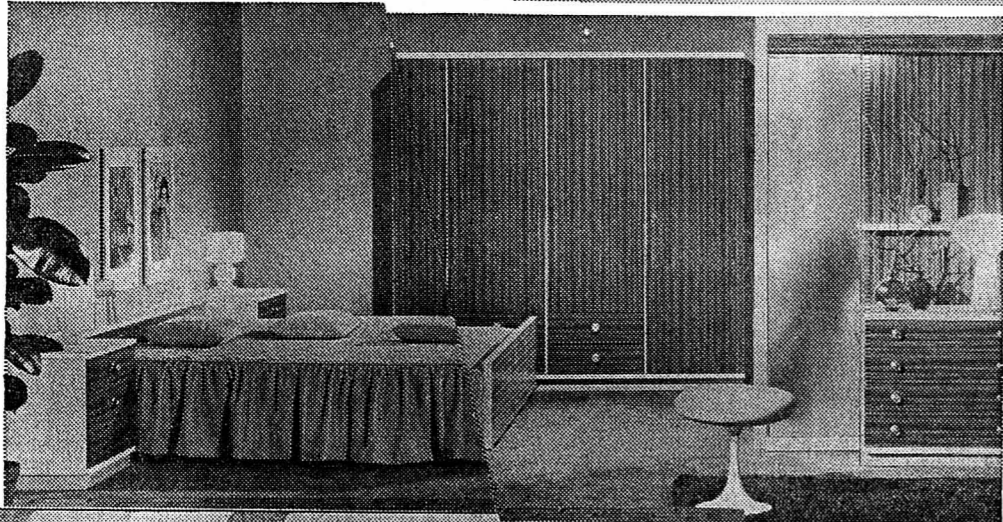

Vos avantages:

Vous êtes sûr de choisir des meubles bien à vous, adaptés à votre appartement, à votre conception personnelle du confort... et à l'importance du budget dont vous disposez.

Ces avantages évidents, convaincants ne sont possible que par le choix incomparable que peut vous proposer la plus grande chaîne romande de l'ameublement.

Se meubler à la carte est une idée toute simple. Encore fallait-il y penser... et disposer d'une liste très «copieuse». Vous aussi, meublez-vous à la carte!

meubles perrenoud

NEUCHÂTEL
Rue de la Treille
(tout près de la Gare Pury)

membre de la plus grande chaîne romande de l'ameublement.

à expédier à Meubles Perrenoud
2053 Cernier/NE

BON

pour notre nouveau catalogue en couleurs gratuit:

Nom: _____

Adresse: _____

JP 17-26

modelez votre silhouette à volonté, facilement et chez vous avec la **SANGLE de MASSAGE** *Melra*

► hauteur réglable
► 2 vitesses, sangles interchangeables - sangle à boules de grande efficacité suppl. Fr. 85.-
► pliage instantané

LOCATION-VENTE dès Fr. 37.-

Demandez la documentation Montchoisi 3

INSTITUT **VITA pel**
Tél. 26 74 33
1006 LAUSANNE

PETITES ANNONCES

au tarif réduit de 30 c. le mot (num dix mots)
à l'exclusion de toute annonce commerciale non occasionnelle ou ayant une certaine impuissance

Divers

JE CHERCHE A GARDER CHIEN de moyenne grandeur, du 15 juillet au 8 août. Tél. 31 37 90.

ASTROLOGIE. Amour, santé, argent, études, réussite. Tél. (038) 33 23 62 - 8 à 14 h.

Demandes d'emplois

JARDINIER cherche à entretenir du jardin. Tél. 24 73 81, heures des repas.

ETUDIANTE CHERCHE TRAVAIL du 12 juillet à fin août. Tél. 33 14 38.

ETUDIANTE possédant anglais, italien, allemand et petite expérience de bureau cherche travail à temps partiel pour 2 mois ou plus. Libre immédiatement. Tél. 25 22 54.

ETUDIANTE, 19 ans, connaissant dactylographie, cherche emploi du 5 au 30 juillet. Tél. 25 80 39.

ETUDIANT CHERCHE EMPLOI du 5 au 26 juillet. Tél. 25 15 74, heures des repas.

ETUDIANTE SUISSE, 18 ans, cherche travail à la journée (après-midi) du 15 juillet au 1 août, dans bureau ou ailleurs. Tél. 53 31 à partir de 18 heures.

DAME, ANCIEN TELEPHONISTE PTT, bilingue avec P. de bureau, cherche travail à la demijournée ou à temps partiel. Adresser offres sous chiffres à BA 1471 au bureau du journal.

DAME, BILINGUE, avec connaissance des travaux de bureau, cherche travail dans bureau, atelier ou magasin à la demijournée ou à temps partiel. Adresser offres sous chiffres à AZ 1470 bureau du journal.

JEUNE DAME SUISSE, allemande, parlant français, employée de bureau, cherche travail à domicile, pas de transport dans sa profession. Adresser offres sous chiffres à FE 1475 au bureau du journal.

COMPTABLE exécutera vos travaux de comptabilité (gérance, offres à case postale 705, 2001 Neuchâtel).

J'ENTREPRENDS TRAVAIL de peinture-tapisserie. Prix très intéressants. Pour tous renseignements: tél. 33 23 62

A louer

STUDIO non meublé à Neuchâtel. Libre immédiatement. Tél. 24 70 23.

DES LE 26 JUIN, ou date à convenir, dans villa locative, quartier est, vaste studio non meublé, entièrement remis à neuf. Location 290 fr. - charges. Préférence sera donnée à dame seule ou couple sans enfants, pouvant éventuellement assumer un petit service de conciergerie rémunéré. Téléphoner au 25 57 19 de 13 à 14 h ou de 19 à 20 heures.

CORTAILLON-VILLAGE, 24 juin 1971, garage fermé. Loyer mensuel 55 fr. Téléphone 25 83 83.

VALANGIN, APPARTEMENT 3 PIECES, ensoleillé, chauffage central. Libre le 24 juillet. Tél. (038) 36 13 18.

DANS ANCIENNE MAISON, A DOMBRESON (Val-de-Ruz), une chambre et une cuisine, meublées. Tél. 53 14 86.

AU-DESSUS DE GLION (alt. 800 m), sur Montreux, appartement de vacances de 3 chambres à coucher, salle à manger, cuisine, bains, grand balcon; vue magnifique. Libre début juillet. Prix à convenir. Téléphone (021) 69 08 00.

CHAMBRE MEUBLEE, sans confort. Ne fait pas la chambre, ne fournit pas le linge. Mari, Boime 49, 4me étage, à partir de 20 h 30. Tél. 25 60 75.

LES HAUTS-GENEVEYS, STUDIO MEUBLE, tout confort, dans villa moderne, à jeune homme. Tél. 53 19 65 jusqu'à 9 heures et dès 19 heures.

GRAND STUDIO, quartier Poudrières. Téléphone 24 70 18.

LE LANDERON, UN APPARTEMENT 3 1/2 PIECES, TOUT CONFORT pour le 1er septembre. Tél. 51 23 38.

LOCAL COMMERCIAL à la Grand-Rue, Peseux, 24 m2. S'adresser à M. Berliani, tél. 31 38 35.

GARAGE libre fin juin jusqu'au 30 avril 1972. Grands-Pins-Rocher. Tél. 25 28 39.

BEVAIX, BELLE CHAMBRE indépendante meublée, avec douche, W.-C. Libre immédiatement, 187 fr., charges comprises. Tél. 46 16 44.

POUR LE 1er JUILLET appartement 3 pièces, tout confort, 250 fr., Fathy 35. Téléphone 45 11 53, de 18 à 19 heures.

Offres d'emplois

REMPLACEMENT - On cherche personne pendant période de vacances, pour nettoyage. Bonne rémunération. Tél. 33 11 61.

JEUNE FILLE pour garder 2 petits enfants pendant les vacances d'été. Tél. 24 31 34.

ETUDIANT OU PERSONNE active pour remplacement du 15 juillet au 15 août. Tél. 24 06 54.

Demandes à acheter

VOILIER OPTIMISTE bon état. Téléphone 33 13 55, aux heures des repas.

A vendre

TENTE 4 places, parfait état, 250 fr. Téléphone 24 27 47.

TAPIS BERBERE fait main, parfait état, 250 fr. Tél. 24 27 47.

CUISINIERE ELECTRIQUE THERMA, 3 plaques, état neuf. Prix à discuter. Téléphone 51 36 63.

VELO JEUNE HOMME état de neuf, 5 vitesses, 200 fr. Tél. 24 27 47.

1 TAPIS HERIZ 235 x 325. Etat excellent. Prix avantageux. Tél. (038) 25 40 41.

SOULIERS DE FOOTBALL ADIDAS numéro 37, 17 fr. Tél. 42 12 01.

ARMOIRES, commodes, lits, tables, chaises de jardin. Tél. 25 86 32.

VELO PLIABLE (DAME) et enregistreur en parfait état, tél. 24 15 83.

COLLECTION DE TIMBRES suisses neufs et oblitérés. Tél. (038) 51 16 30.

MACHINE DE CUISINE ROTOR, gobelet mélangeur centrifuge à fruits, râpe-légumes, moulin à café, en bon état, 120 fr. Téléphone 31 35 24.

PEAUX DE MOUTON comme descentes de lit. Rabais 10%. Tél. 31 53 67.

SALON VENITIEN Tél. (039) 23 79 91, de 12 à 13 et dès 19 heures.

CIREUSE TORNADO, état neuf, moitié prix. Pousse-pousse avec sac et parasol, 30 fr. Tél. (038) 53 25 14.

SALLE A MANGER, chêne massif; meubles de salon, le tout en parfait état. Téléphoner le soir de 19 à 20 h et le samedi de 14 h 30 à 17 h au 25 44 77.

VERRES EN CRISTAL, service complet, 4 douzaines; descentes de lit orange; tapis salle de bains. Tél. (038) 31 69 51.

NICHE A CHIEN; une couleuse. Téléphone 31 42 65, heures des repas.

LES MUSES, 88 premiers numéros + reliures. Tél. 25 83 28, à midi.

SALON CONFORTABLE, très bon état. Recouvert velours cerise, style regency. Prix avantageux, cause départ. Tél. (032) 88 13 17 vendredi et samedi, le matin.

1 DIVAN-LIT, 2 fauteuils, 1 table pliante. Prix avantageux. Tél. 25 36 82, de 18 à 20 heures.

BATEAU SKI-FLASH, 4 places, avec amarrage pour l'été 1971. Tél. 24 06 54.

DEFENSE D'ELEPHANT ENTIEREMENT SCULPTEE, 2000 fr. ou au plus offrant. Tél. 25 96 79, dès 14 heures.

PETIT CHALET POUR WEEK-END, en bon état. Prix à discuter. Tél. 53 35 40.

EQUITATION, bottes No 40, pantalon saumur, veston taille 46; ensemble robe et jaquette sole, taille 42; petit butagaz camping, avec ustensiles; travailleuse à étages; chaises-fauteuils Henri XIII, neuchâtelaises, morbler. Tél. 31 34 06.

MACHINE A LAVER, semi-automatique, Hoovermatic. Tél. 31 43 21.

DEUX LITS RABATTABLES avec matelas. Tél. 31 43 21.

JEUNES CHIENS COLLEY Lassie, très beaux sujets, excellent caractère. Tél. (038) 51 24 08, dès 18 heures.

HAUT-PARLEURS sur pieds; 2 lits, table cuisine, divan. Tél. 24 27 94, heures de midi.

POIREAUX DUBOUCHET, 20 fr. le mille. Tél. (038) 41 20 04.

TELEVEUR, 190 fr., à remettre en état 50 fr. Tél. 25 34 64.

POUR 2 CV pièces d'occasion. Tél. 31 42 83 à partir de 18 h 30.

FIANCES I BONNE OCCASION: jeune couple, vend de jolis meubles pour cause de départ. Tél. 55 20 82.

2 TOURS OUTILLEUR 102-400 mm, 300 fr. pièce; 1 perceuse motorisée, avance automatique, cône Morse 4, 500 fr.; 1 appareil photo Kowa SE 24 x 36, objectif 1:9, cellule CDS incorporée, 3 lentilles grossissantes, 170 fr. Tél. 42 13 93.

MALLES DIVERSES GRANDEURS en bon état. Tél. (038) 51 10 44.

MORBIER, style classique, 1790, signé. Téléphone (038) 24 40 12.

Demandes à louer

ON CHERCHE APPARTEMENT 2 pièces, à Neuchâtel ou environs, pour les 24 juillet ou 24 août. Tél. 24 67 42.

CHAMBRE INDEPENDANTE pour jeune fille, en ville. Tél. 33 14 39.

POUR VACANCES A NEUCHÂTEL, je cherche studio ou petit appartement meublé pour couple de parents, à proximité transports publics; 4-6 semaines, entre 15 août et 30 septembre. Tél. 25 59 88.

APPARTEMENT 2 PIECES, LOYER MODERE, région Corcelles, Chambrelin, Montmolin, Val-de-Ruz. Tél. 31 27 52.

POUR FIN OCTOBRE OU SEPTEMBRE, APPARTEMENT DE 4 ou éventuellement 3 chambres, avec confort ou mi-confort, région Corcelles-Peseux, Neuchâtel, nord-ouest. Tél. (038) 61 19 58.

COUPLE SANS ENFANTS cherche appartement de 4 à 6 pièces dans situation tranquille. Adresser offres écrites à GF 1476 au bureau du journal.

POUR FIN SEPTEMBRE, APPARTEMENT 4 ou 5 pièces, avec jardin, dans situation tranquille. Loyer modéré. Région Neuchâtel, éventuellement Val-de-Ruz. Faire offres sous chiffres à ML 1482 au bureau du journal.

APPARTEMENT 2 1/2 PIECES ou 3 pièces à loyer modéré, région Peseux-Corcelles. Neuchâtel. Tél. 31 72 50.

FORTE RECOMPENSE à qui procurera un logement de 3-4 chambres et plus, avec confort. Tél. 25 07 57.

JEUNE SUISSE ALLEMAND cherche studio ou petit appartement, à Saint-Blaise - Marin. Tél. 33 16 68.

500 fr. DE RECOMPENSE à qui me procurera un appartement de 3 ou 4 pièces, avec ou sans confort, à proximité du centre de la ville. Adresser offres écrites à DA 1446 au bureau du journal.

APPARTEMENT 2 PIECES, avec confort, à Neuchâtel ou rayon de 10 km, au plus tôt. Adresser offres écrites à AX 1443 au bureau du journal.

STUDIO NON MEUBLE en ville, pour le 1er août à convenir. Tél. 33 56 26.

100 FRANCS de récompense à qui me procurera un appartement modeste de 3 chambres en ville. Faire offres sous chiffres à AI 1455 au bureau du journal.

STUDIO pour étudiant, immédiatement, pour trois mois. Adresser offres écrites sous chiffres 236-854 au bureau du journal.

L'annonce reflet vivant du marché

Chronique régionale

Entretien avec le docteur Silvio Fanti «Après avoir...», on m'accuse de narcissisme!

Quand mes jambes flanchaient, je m'asseyais au bord du trottoir. De jour, de nuit, je suis resté des heures assis sur le bord des trottoirs de Londres... de Moscou, de Changhaï, de San-Francisco, de Québec, du Havre, de Helsinki, de Lima, de Singapour, de Sydney, de Londres... Dans les quartiers riches et dans les pauvres. Si pauvres parfois, qu'il ne mériteraient pas le nom de quartier. Je regardais les gens pour tenter, petit à petit, de comprendre. C'est que, pour essayer de comprendre, il faut y laisser sa peau! Il faut observer l'homme sous tous ses aspects, à l'église, au bar, à la mosquée, dans les banquets, dans les rues. En beaucoup d'autres endroits. (...) Les rues! En général, on ne se représente pas ce qu'on peut y apprendre! On finit par sentir les gens et par les placer, presque d'un coup d'œil. Automatiquement. Dans les rues, il faut surtout flâner, pendant des heures et des années. Si on se promène avec un but, tout est fichu. C'est tout un travail, à vrai dire qui n'en est presque plus un. Une recherche qui n'a rien de la recherche active, ni dynamique... qui ne peut être tout au plus qu'une recherche indirecte, très indirecte. Faute de quoi tout devient stérile. (...) Mon travail était un travail de constance, qui se faisait très, très lentement. Comme s'il s'était agi d'une longue sédimentation psychique. Ça n'avait vraiment rien du tout d'un truc entre deux trains!



Le Dr Silvio Fanti (à gauche) remerciant le jeune sculpteur italien Andrea Benenati, auteur d'un récent buste du psychanalyste covasson.

— Oui, bien sûr, car si, chez l'être humain, il y avait quelque chose d'absolu, il aurait disparu depuis longtemps de la surface de la terre. Voyez-vous, même dans le domaine des sciences, tout est relatif. Je mets actuellement la dernière main à un manuscrit consacré à l'instinct cellulaire: à l'origine de tout homme, il y a une unique cellule primaire qui contient déjà son instinct propre; puis cette cellule se divise, et chaque nouvelle cellule ainsi formée contient à son tour un instinct propre. L'instinct n'a donc pas de finalité, mais il a la neutralité. Autrement dit, l'homme de naguère et l'homme d'aujourd'hui sont identiques. Vous trouverez des précisions à ce sujet dans le dictionnaire de psychanalyse que je vais bientôt remettre à un éditeur.

— Parlez du destin, vous écrivez: «J'ai été bon joueur avec lui»?
— Ah! Je ne me souviens pas, dans ma vie, d'avoir fait une «saloperie»; j'ai fait 216 fois le tour du monde et jamais je ne me suis foulé la cheville, jamais je n'ai eu mal à la tête: c'est ça le destin.

— A propos de Beyrouth, vous constatez: «Pour ceux vivant pour vivre, Beyrouth est encore un des endroits les meilleurs!» Etes-vous épicurien?
— Non, je serais plutôt hippie, avec sa dimension néo-romantique, car l'épicurien vit dans la facilité, mais pas la hippie. Mon seul plaisir est de jouer sans cesse. L'idéal serait d'actualiser la bisexualité, au point de vue de la jouissance; personnellement, je ne peux pas la pratiquer, à cause de mon éducation, mais je considère que c'est un manque.

L'homme ou des hommes?

Le Dr Fanti écrit: «Si je me rapprochais du noyau humain, fond identique à tous les hommes ensemble (...), je découvrirais que le souvenir diffus de ces ancêtres innombrables est le fondement de toutes les formes de mes pensées, de mes actions, de mes croyances, en même temps que la cause de leur recherche, et je voyais enfin notre monde véritable, par-delà celui dont j'avais vécu, composé de décor, de mise en scène et de faits divers. Et cela devait me libérer du monde fictif, de son ennui et de son angoisse, de ses craintes et de ses peurs. J'avais donc poursuivi mes études, mes voyages, mes recherches, pour mettre à l'épreuve mon pressentiment de la réciprocité immédiate et de la complète interchangeabilité de la condition humaine.»

— Prenez l'image d'un entonnoir; dans le réceptacle, vous trouvez tous les types d'hommes. A l'entrée du goulet, c'est-à-dire à la limite du préconscient et de l'inconscient, les différences tendent à disparaître. Dans le goulet lui-même, vous touchez à l'essence, il n'y a plus aucune différence. C'est ce que j'appelle le noyau humain. Quant à la notion d'interchangeabilité, elle exclut celle d'ennemi et d'ami; il importe donc d'aimer les autres autant que soi-même.

E.-A. KLAUSER

me. Cela est vrai; pourtant, si vous le dites sur la place publique, on vous crucifiera. La démarche des hippies va un peu dans ce sens.

Médecine, psychiatrie, psychanalyse

— Page 127, vous écrivez: «Après, donc, avoir fait ma psychiatrie pour savoir ce qu'était ma médecine, avoir fait ma psychanalyse pour savoir ce qu'était ma psychiatrie...» Etablissez-vous une manière de hiérarchie entre ces diverses techniques thérapeutiques du corps et de l'esprit?

— Non, pas du tout, mais je vais vous expliquer ce que j'entends par là. Certes, j'ai fait des études de médecine, sans jamais vouloir pratiquer. Toutefois, la moindre des plus petites dignités de l'être humain est de savoir combien il a de poumons, de cœurs, de muscles, de savoir de quoi il est composé organiquement. Quand je m'entretiens avec les grands de ce monde qui n'ont pas fait de médecine, j'ai tendance à les regarder avec complaisance comme des animaux végétatifs qui n'ont rien d'humain, qui ignorent où l'image se forme dans leur cerveau. Il n'y a pas plus grand abaissement et plus grande dégradation que cela! La moindre des plus petites dignités serait de savoir, même avec toutes ses imperfections, comment fonctionne son esprit dans les grandes lignes et très grosso modo, tel qu'on l'apprend par la psychiatrie. Enfin, j'estime que l'homme et la femme qui n'ont pas la moindre idée des processus psychiques, tels qu'on les connaît grâce à la psychanalyse, sont des mutilés de l'esprit ou, en d'autres mots, comme ceux qui souffrent de vitaminoïse sont des malades, ils sont des malades mentaux.

— Par conséquent, si j'avais quelque chose à demander, je demanderais aux jeunes étudiants en médecine, en chimie, en physique, en théologie (au premier degré universitaire) de laisser à leurs études, d'abandonner leurs filets, leur père, leur mère, leur famille, et de commencer l'unique travail correspondant à ce que j'appelle la peine de vivre, qui est uniquement et exclusivement possible par la psychanalyse. Cela peut paraître difficile, mais sachez au moins que même s'il est vrai que c'est le plus difficile, en dernière instance c'est l'unique solution de vous faire supporter honnêtement et très facilement l'existence que vous avez à passer pour quelques jours sur cette terre. Conclusion? Tout le reste n'est que vanité des vanités!

— Nous ne concluons pas un tel entretien qui se veut plutôt une ouverture sur un livre à lire qu'une analyse exhaustive, sinon en citant un ultime passage de «Après avoir...» qui nous paraît fondamental. Parlez de ses voyages, le Dr Fanti précise: «J'allais beaucoup plus loin et beaucoup plus longtemps tremper encore et encore mes théories dans la pratique que ne pardonne rien, qui ne laisse rien passer.»

E.-A. KLAUSER

La vie nationale

BILLET BÂLOIS

Biens d'exportation soviétiques

De notre correspondant de Bâle. Les salles de la Foire suisse d'échantillons abritent actuellement une exposition de «biens d'exportation soviétiques» sur le contenu de laquelle nous ne reviendrons pas, notre journal lui ayant déjà consacré un article. Les affaires sont les affaires et le fait qu'elles ne connaissent pas de frontières même «idéologiques» — devrait contribuer au rapprochement des peuples. Nous disons bien «devrait», car la musique d'accompagnement de l'exposition soviétique (en l'occurrence un «centre d'information» distribuant généralement une abondante papeterie) rendait un tout autre son avant que les autorités bâloises n'y mettent énergiquement bon ordre. Les Occidentaux en général, mais surtout les juifs en prenant pour leur grade. A se croire revenu à la «grande époque» de feu Hitler... Exemples:

«Les citoyens soviétiques d'origine juive n'acceptent jamais que les bandes sionistes, qui se sont illustrées par tant de crimes sanglants pendant la guerre contre le fascisme hitlérien et dans les territoires arabes occupés, parlent en leur nom.»
«Les dirigeants d'Israël (ils ont, à tout hasard sans doute, deux passeports: un israélien et l'autre américain ou britannique) mènent le pays vers un gouffre.»
«J'aurais préféré mourir brûlée avec mes enfants au camp de concentration que de vivre une vie pareille (réf.: il s'agit des prétendues confidences d'une juive russe rentrée en Israël). — Et je le dois à toute ma chère famille. Qu'ils soient maudits!»

Et le clou: «La tragédie de Babi-Jar (réf.: un camp d'extermination nazi près de Kiev où périrent, dit-on, 70.000 juifs et plus de 100.000 Russes et Ukrainiens) ne restera pas seulement, pour l'éternité, un symbole du cannibalisme hitlérien, mais encore la honte ineffaçable de leurs complices et imitateurs, les sionistes.»
Arrêtons là les citations pour ne laisser personne... Et rappelons pour terminer les belles paroles du ministre soviétique du commerce extérieur, M. Nikolai Semionovitch Patolichev, le jour de l'ouverture de l'exposition de Bâle, soit le 3 juin 1971: «Le but de la politique étrangère de l'URSS consiste à assurer des conditions de vie paisibles à l'humanité, à créer le climat le plus favorable au progrès social et économique de tous les peuples et à garantir la sécurité de l'Europe.»
M. le ministre a sans doute voulu plaisanter...

Ouverture à Bâle du deuxième Salon international d'art

(c) La Foire suisse d'échantillons ouvrira, du 24 au 29 juin, le 2^e Salon international d'art, dit «ART 271», dont toutes les œuvres exposées seront en vente. Quelque 120 galeries d'Allemagne, d'Autriche, d'Espagne, des Etats-Unis, de France, de Grande-Bretagne, de Hollande, d'Israël, d'Italie, du Liechtenstein et de Suisse y participeront, de même qu'une centaine d'éditeurs de livres d'art. Toutes les formes de l'art du XX^e siècle, ou peu s'en faut, y figureront.

Précisons que ce Salon est totalement indépendant de toutes les organisations artistiques officielles, qu'il est ouvert à toutes les tendances et n'est soumis à aucune censure (ce qui lui valut l'an dernier quelques démentis avec les autorités, rapport à certains sujets jugés un peu... «porno»). Ses promoteurs espèrent qu'il attirera, comme ses prédécesseurs, de nombreux amateurs et marchands du monde entier, notamment d'Allemagne et des Etats-Unis.

Collaboration helvético-hongroise dans le domaine de la chimie

BALE (ATS). — La semaine passée ont eut lieu à Bâle des pourparlers entre une délégation du ministère hongrois de l'industrie lourde, dirigée par M. G. Koranyi, directeur au ministère, et la maison Ciba-Geigy S.A. L'objet de ces échanges de vues était l'extension de la collaboration économique. Du côté hongrois ont également assisté à ces pourparlers des personnalités dirigeantes d'entreprises du commerce extérieur et de l'industrie chimique et pharmaceutique, ainsi que la délégation commerciale à Bâle. Le résultat de ces entretiens est consigné dans un protocole de base signé par les deux parties et qui servira de ligne directrice pour le développement futur de la collaboration entre les divers services hongrois et ce groupe suisse de la chimie. En outre, les hôtes hongrois ont eu la possibilité de visiter diverses installations d'expérimentation et de fabrication de Ciba-Geigy.

Grand festival marginal en plein air à Genève

GENÈVE (ATS). — Plusieurs groupes culturels marginaux de Genève ont organisé un festival qui est probablement le premier de son genre en Suisse: à partir de mercredi, et jusqu'au 25 juillet, donc pendant plus d'un mois, des spectacles seront donnés tous les soirs en plein air, sur un terrain privé au Bout-du-Monde, à Genève. En outre, pour concrétiser une nouvelle forme de culture «qui s'offre et ne se vend pas», toutes ces soirées, sauf une, seront gratuites. Des collectes tenteront de couvrir les frais d'organisation. Le «Festival du Bout-du-Monde» comprendra des représentations du «théâtre mobile» («En attendant Godot» de Samuel Beckett, et «Le Datura», du Genovès Michel Viala), et du «théâtre O» (improvisations sur les récents événements de Genève) du cinéma en plein air (notamment «Metropolis», de Fritz Lang) organisé par le groupe «Court-circuit», qui tente depuis quelque temps une expérience de cinéma «non commercial», des soirées de musique pop, de jazz ou de chansons éventuellement accompagnées par des groupes de nouveaux spectacles. Il a enfin démontré que l'existence des groupes marginaux répondait à un désir du public, puisque depuis une année ou deux des milliers de spectateurs ont déjà assisté à leurs manifestations.

une grande fête populaire accordant une grande place à la spontanéité et émaillée de «happenings» et de projections de courts-métrages mettra un point final à ce festival.
Au cours d'une conférence de presse, Marcel Robert, l'animateur du «Théâtre mobile», a affirmé que ce festival avait pour objectif de contester la culture «bourgeoise et malade» autrement que par des mots, et de montrer qu'une «culture sans argent» pouvait exister sans l'aide de qui que ce soit. Il a expliqué que le festival devait se faire en plein air, car il est actuellement impossible de trouver une salle pour de telles manifestations, sauf à des prix prohibitifs. Il a en outre dénoncé le système de la taxe du droit des pauvres, qui se perçoit sur la recette brute et non sur le bénéfice, et qui compromet ainsi gravement l'existence de troupes pratiquant une culture non commerciale, dont les maigres recettes ne couvrent souvent même pas les frais, et dont les bénéfices éventuels sont immédiatement réinvestis dans de nouveaux spectacles. Il a enfin démontré que l'existence des groupes marginaux répondait à un désir du public, puisque depuis une année ou deux des milliers de spectateurs ont déjà assisté à leurs manifestations.

Les grands groupes industriels suisses ne sont pas liés à la CEE

ZURICH (ATS). — Sur le total des investissements à l'étranger de l'industrie suisse, estimé à 26 milliards de francs en 1968, 19 milliards environ étaient imputables aux six grands groupes que sont Nestlé, Hoffmann-La Roche, Ciba-Geigy, Sandoz, Brown-Boveri et Aluisse. Seuls 17 % des investissements étrangers de ces maisons concernaient la CEE, précise un communiqué émanant de la direction générale du Crédit suisse. Il est improbable que plus de 30 % de l'ensemble des investissements directs de la Suisse soient faits dans le Marché commun.

Inversement, sur le total des investissements étrangers directs en Suisse, estimés à 3,8 milliards de francs à fin 1968, ceux de la CEE représentaient 40 % ou quelque 1,6 milliard, montant supérieur à celui des Etats-Unis. La part du lion, soit quelque 800 millions de francs, revient aux entreprises allemandes, tandis que par ailleurs seuls les investissements directs français et hollandais ont une certaine importance.

Le couvent de Mariastein recouvre son autonomie corporative

SOLEURE (ATS). — A partir du 1er juillet, le couvent de Mariastein qui avait été sécularisé en 1874, recouvrera son autonomie corporative en vertu d'une votation cantonale qui a eu lieu le 7 juin 1970. 29.135 électeurs soleurois s'étaient prononcés pour cette réintégration, alors que 14.017 avaient voté contre.
La décision d'octroyer 500.000 francs au fonds de l'école de district de Mariastein, prise lors de la même votation, est déjà entrée en vigueur le 1er janvier. La cérémonie de remise de l'autonomie corporative a eu lieu lundi en présence du Conseil d'Etat soleurois au corps, dont le landmann a remis à l'abbé de Mariastein un document ainsi qu'un écusson d'Etat.

Une gestion saine

(c) Le Conseil général d'Onnens a siégé récemment. Les comptes 1970 ont été approuvés. Aux recettes: 447.480 fr., aux dépenses: 230.660 fr., soit un bénéfice de 216.820 fr. Relevons que cette petite commune voit le bénéfice net de l'exercice 1970 s'élever à une somme presque égale au montant des dépenses, ce qui est remarquable.

BIBLIOGRAPHIE

SCHWEIZER MONATSHEFTE
Juin 1971
Au sommaire du numéro de juin des «Schweizer Monatshefte» figurent une fois de plus les noms de personnalités très compétentes. L'ancien premier ministre belge Paul-Henri Spaak s'adresse particulièrement aux lecteurs suisses dans ses considérations sur «l'avenir de l'Europe». Harald von Riekhoff un spécialiste canadien pour les questions de politique internationale examine le problème de la sécurité européenne.

Dans la partie littéraire il est question des nouvelles parutions qui traitent de l'expérience de la mort: Sous le titre «Exercices de style contre la mort», Gerda Zeltner fait la critique de «Mercier et Camier», de Samuel Beckett, le premier roman que l'auteur a écrit en français. L'étude Karin Trank aux Lethes Fluten, d'Elisbeth Pulver, est consacrée à deux livres allemands qui constatent qu'on ne peut oublier ce qui s'est passé à Auschwitz: il s'agit de «Jakob der Lügner», (Jacques le menteur) de Jurck Becker, et de «Jahrestage» (Anniversaires) d'Uwe Johnson.

CARTES REGIONALES
Cinq cartes ont paru récemment donnant suite à une première série de deux cartes régionales, Côte-d'Azur et Riviera, totalement nouvelles en leur genre. Celles-ci comprennent les régions touristiques et balnéaires les plus connues de la Méditerranée. Les éditeurs Hallwag à Berne, par l'intermédiaire de ce nouveau genre de cartes, proposent au touriste une information extrêmement complète et utile. Les cartes routières et celles des excursions forment un tout et elles sont mesurées à l'échelle de 1:200.000.

Miennent donc de paraître Italie du Nord I (Milan - Brescia, lac Majeur, lac de Côme); Italie du Nord II (Lac de Garde, Vénise - Venise); Adriatique (Venise - Rimini, Saint-Martin - Ancône); Dalmatie I Yougoslavie (Trieste - Istra, Rijeka - Zadar); Dalmatie II Yougoslavie (Zadar - Sibbenik, Split - Mostar).

COMMENTAIRE DE LA LOI FÉDÉRALE SUR LE TRAVAIL
Edité par le Fonds pour le développement de la recherche dans le domaine des sciences sociales. — Stampfli & Cie S.A. Berne.
La loi fédérale sur le travail, mouvement législatif qui est la charte de travail de la plus grande partie des ouvriers et employés de Suisse est entrée en vigueur le 1er janvier 1966. Elle a abrogé la vénérable loi sur le travail (1914) sauf certaines prescriptions de droit civil et celles qui touchent la conciliation.

Après l'introduction l'ouvrage est divisé; comme la loi, en huit parties: champ d'application; hygiène et prévention des accidents; durée du travail et repos; protection spéciale des jeunes gens et des femmes; règlement d'entreprise; exécution de la loi; dispositions modifiant des lois fédérales; dispositions finales.
La direction et la coordination des travaux ont été confiées à M. Walter Hug. Pour la rédaction des diverses parties de l'ouvrage il a été fait appel à des experts qui avaient déjà collaboré à l'élaboration de la loi. Parmi ceux-ci nous citons deux Romands, M. Jean-François Aubert, professeur à l'Université de Neuchâtel et M. Henri Zwillen, juge fédéral, ancien professeur aux Universités de Lausanne et Neuchâtel.

ŒUVRE SUISSE DES LECTURES POUR LA JEUNESSE
Quatre nouvelles brochures OSL viennent de sortir de presse. Il s'agit d'histoires captivantes qui feront certainement la joie de tous les enfants.

Dans la série littéraire, trois titres: «La Vieille Mathilde et sa poule Jonquille» par Suzanne Wallis (depuis 8 ans), «Jean Bourd le baladin» par Gil Buhet (depuis 12 ans) et «Fripoune» par Marthe Palanke (depuis 7 ans).
Dans la série Pour les petits, Jacqueline Simon a écrit «L'été d'un petit lézard» (depuis 7 ans).

Dr D.W. Winnicot
L'ENFANT ET LA FAMILLE
(Ed. Payot, Paris)

Venant s'ajouter à des ouvrages de caractère plus technique, ce petit volume rassemble plusieurs textes que l'auteur avait préparés pour la BBC. Il s'agit essentiellement d'entretiens destinés aux parents, aux mères en particulier, qui illustrent à merveille une œuvre parmi les plus marquantes de la psychanalyse infantile moderne.

Michael Overman
L'EAU DANS LE MONDE
(Larousse)

On est resté convaincu en ouvrant un robinet des problèmes inquiétants que posent les besoins croissants en eau. Commencée avec les débuts de la révolution industrielle, la pollution des cours d'eau a pris des proportions gigantesques. Et l'on s'achemine vers une grave crise de l'eau. Par bonheur, l'hydrologue connaît les remèdes: si les pouvoirs publics s'y prennent assez tôt, il saura épurer les eaux usées, détourner les grands fleuves, provoquer la pluie artificielle, dessaler l'eau des océans et, s'il le faut, il ira chercher aux pôles d'immenses icebergs qu'il ramènera jusqu'à nos latitudes pour les faire fondre à proximité de quelque conurbation asséchée...

John Tomerlin
CETTE SACRÉE GUIMBARDE
(Robert Laffont)

Trois bons amis de Los-Angeles sont des «mordus» de la voiture. Ils acquièrent une vieille Packard des années 30 et la re-tapent avec les moyens du bord. D'autres adolescents, propriétaire d'une voiture moderne, les défient dans un rallye qui doit les conduire jusqu'à Portland, en passant par San-Francisco. Les trois amis acceptent. La vieille guimbarde supportera-t-elle les épreuves de ce rallye parsemé d'embûches?

Nouveau dès le 1^{er} janvier 1971

L'épargne procure désormais intérêt et bénéfice

Grâce aux précieux points d'épargne attribués gratuitement!

Livret d'épargne

4 1/2% intérêt
+ 3/8% participation aux bénéfices
= 4 7/8% rendement

Livret de dépôt

5 % intérêt
+ 3/8% participation aux bénéfices
= 5 3/8% rendement

Livret de placement

5 1/2% intérêt
+ 3/8% participation aux bénéfices
= 5 7/8% rendement

Votre bénéfice sera encore plus élevé si vous souscrivez moyennant ces points d'épargne l'emprunt convertible réservé à nos épargnants. Les obligations convertibles vous permettent une participation sans risques au succès de notre banque pendant 15 ans et ceci avec un excellent rendement de 6 1/2%.

35 ans Banque Rohner

1211 Genève, 31, Rue du Rhône
Tél. 022 241328

Siège central à St.Gall
 Succursales à
 Zurich, Lugano, Chiasso

A la Banque Rohner + Cie SA
31, Rue du Rhône, 1211 Genève

Je suis intéressé par votre offre d'épargne
Veuillez m'envoyer le prospectus détaillé ainsi que le rapport de gestion.

Nom _____
Prénom _____
Rue _____ E/ 391
NP Localité _____

TERRAIN DE
LA COMBE-GIRARD
LE LOCLE

FÊTE CANTONALE DE LUTTE SUISSE

DIMANCHE
27 JUIN
DÈS 9 H

Nettoyages en tout genre

Appartements, caves, locaux, etc.

Exécution rapide et soignée ☎ 24 63 46

BOUCHERIE Tél. 25 59 71

M. Amstutz **DES FAHYS**

Bœuf-veau-porc

1^{re} qualité

JAMBON A L'OS

Goûtez nos excellents saucissons

Loterie des amis des arts

tirage du vendredi 18 juin 1971
Sont sortis gagnants les numéros suivants :

330, 88, 75, 432, 378, 85, 542, 255, 92, 245, 321, 301, 399, 77, 475, 443, 99, 44 113, 386, 78, 295, 276, 41, 415, 110.



SNACK-BAR
NEUCHÂTEL

Av. 1^{er}-Mars 22
☎ 24 65 82

vous propose :

ses wimpys variés
ses assiettes chaudes et froides
son assortiment de coupes, etc.
Restauration de 11 h à 23 h
Ouvert tous les jours

AUBERGE-RELAIS DE LA SARVAZ

SAILLON

Tél. (026) 6 23 89.

Pour les vacances

horlogères

chambre et pension

Prix modifiés.

Architecte, 22 ans, 175 cm, sériel, sentimental,

cherche **DEMOISELLE**

de 21-22 ans, profession sociale enseignante, esprit ouvert et sensible.

Ecrire sous chiffres 959 aux Annonces Suisses S.A., « ASSA », case postale, 102 Lausanne.

Horaire anglais

Restaurant de l'avenue de la Gare

« LE MAMBO »

vous offre son service rapide sur assiette, Fr. 4.— service compris, par abonnement.

Chez Riquet Tél. 25 40 98



Ensemble rembourré 1390.— Les 2 chambres ensemble 1390.—
Ensemble mural 1390.— ensemble avec guéridon
Chambre à coucher 1465.—

livraison gratuite **3980.—**

Embellissez votre intérieur, les prix Pfister vous le permettent! ● action échange de meubles

Sofa transformable



FIANCES!

Pourquoi chercher plus longtemps? Pourquoi payer plus cher?

Chez Pfister ameublements, les avantageux départements spéciaux d'ameublements complets vous permettent d'économiser énormément de temps et d'argent!

Dans le plus grand choix d'ameublements d'Europe vous trouverez, vous aussi, ce que vous désirez:

- Ameublements économiques complets, déjà dès 1890.—, 2750.—, 3200.—, 3600.—
- Ameublements supérieurs à 3900.—, 4200.—, 4900.—, 5200.—
- Mobiliers luxueux de 5600.— à 10 000.—, 20 000.— et plus

Avec tous les avantages Pfister:

- Le plus grand choix international dans chaque style et chaque classe de prix.
- Agencement d'intérieur complet avec tapis, rideaux, lampes, etc.
- Conseils sérieux: plus de 2 millions de clients satisfaits.
- Achats en gros pour 16 succursales, d'où prix nets très bas.
- 10 ans de garantie de qualité. Rafraîchissement gratuit de vos meubles dans le délai de 10 ans.
- Livraison gratuite chaque semaine dans toute la Suisse par livreurs spécialisés.
- Essence gratuite, billet CFF remboursé pour tout achat dès Fr. 500.—, etc.

Nul ne peut vous offrir plus de choix plus d'avantages, c'est pourquoi directement chez

Pfister
ameublements sa

5-71

BIENNE Place du Marché-Neuf 8 étages d'exposition * Le plus beau choix du Jura à des prix imbattables * NEUCHÂTEL Terreaux 7

NOUVEL HORAIRE D'OUVERTURE DES GUICHETS DES BANQUES DE NEUCHÂTEL

Afin de rendre service à leur clientèle, les banques de Neuchâtel
augmenteront comme suit les heures d'ouverture de leurs guichets dès le 1^{er} juillet 1971 :

BANQUE POPULAIRE SUISSE
CRÉDIT SUISSE
SOCIÉTÉ DE BANQUE SUISSE
UNION DE BANQUES SUISSES

lundi, mardi, mercredi et vendredi
de 8 h à 16 h 30 sans interruption

jeudi
de 8 h à 17 h 30 sans interruption

BANQUE CANTONALE NEUCHÂTELOISE
BANQUE HYPOTHÉCAIRE ET COMMERCIALE SUISSE
BANQUE BONHÔTE & CIE
CRÉDIT FONCIER NEUCHÂTELOIS

lundi, mardi, mercredi et vendredi
de 8 h à 12 h 15 et de 13 h 15 à 17 h

jeudi
de 8 h à 12 h 15 et de 13 h 15 à 18 h

OSS 117 UN AS DE PLUS A LAS VEGAS

D'après les romans de Jean Bruce — Découpage du colonel Rémy

RÉSUMÉ : Dans le camp de caravanes sur la route 95, Hubert Bonisseur de la Bath découvre le cadavre de Richard Horsell.

La chapelle de mariage



Dans le bureau du capitaine Larry Koller, chef de la police d'Etat de Las-Vegas, Hubert écoutait les informations radiophoniques de l'émetteur local. Le présentateur venait d'annoncer, sans commentaire, la découverte du corps d'un ingénieur du centre d'essais atomiques du Nevada. Hubert coupa le contact, et la voix de Koller lui parvint par l'ouverture de la porte. Le capitaine était aux prises avec les journalistes.

« Comment a-t-il été tué ? », demandait-on. « Un coup de crosse combiné porté sur la gorge avec le tranchant de la main », dit Koller. « A quelle heure est-il mort ? » — « Entre midi et une heure. Il n'avait pas déjeuné. » — « A-t-on volé quelque chose ? »

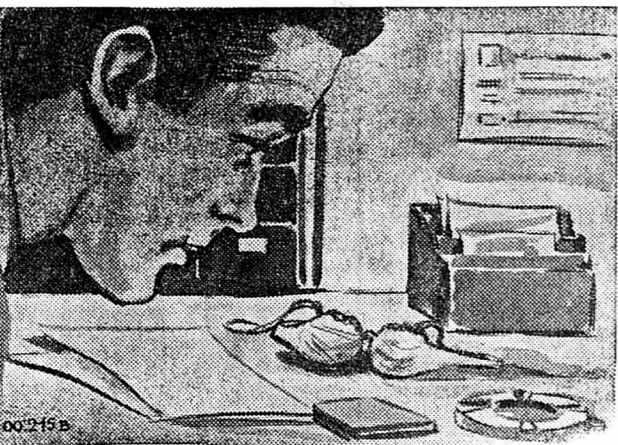

« Non, répondit la voix calme de Koller. Rien n'a été volé. » — « Avez-vous une visite ? » — « Personne n'a vu quelqu'un entrer chez Hornell. Mais l'assassin a pu venir par une route qui conduit à une mine abandonnée, sans passer par l'avenue du camp. » — « Vivait-il seul ? » — « Oui. Mais des enfants prétendent avoir vu une femme dans le trailer. Nous avons d'ailleurs trouvé une pièce de lingerie féminine. » Il y eut des exclamations intéressées et Hubert regarda l'objet posé sur le bureau de Koller : un soutien-gorge blanc de très petite taille, la plus petite, assurément, qui se pût trouver.



« Une femme est-elle capable de porter le coup qui a tué Horsell ? », demanda un journaliste. « Ce n'est pas impossible », répondit Koller. Il y avait de la réticence dans cette réponse, et Hubert pensa que le capitaine avait déduit du soutien-gorge que la femme était de petite taille. « Avez-vous relevé des empreintes ? », lui demandait-on. « Naturellement. Mais elles ne seront utiles que si nous mettons la main sur un suspect, ou que si elles sont celles d'un repris de justice. » Hubert consulta sa montre, car son estomac criait famine. Elle marquait 9 h 10. Koller l'avait prié de ne pas quitter son bureau avant d'avoir signé sa déposition.

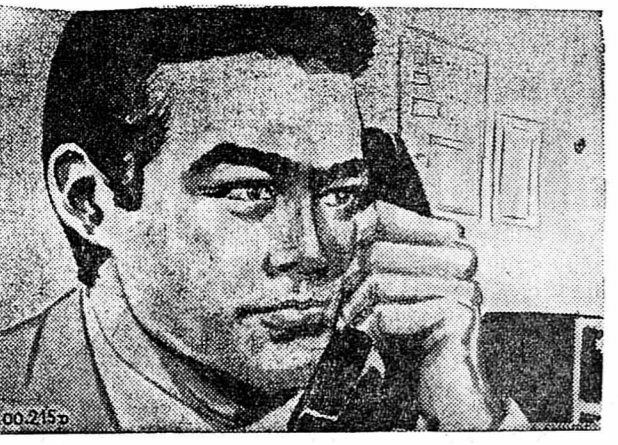

La sonnerie du téléphone grésilla. Hubert décrocha le combiné. « Le chef de la police d'Etat ? », demandait une voix masculine. Hubert jeta un regard vers la porte. Le bruit était tel, de l'autre côté, que Koller n'avait sûrement pas entendu. « Je vous écoute », dit-il, évitant de se compromettre. « Ici le pasteur McGill. » — « J'écoute, mon Révérend. » — « Je viens d'entendre à la radio que l'ingénieur Horsell a été tué. » — « C'est exact. » — « Je crois avoir des révélations à faire, mais je ne suis sorti de chez moi. Pouvez-vous m'envoyer quelqu'un ? » — « Certainement. » — « 160, Main Street. Une chapelle de mariage. Je vous attends dans la sacristie. » — « O.K. Je vous envoie quelqu'un tout de suite. » — « Faites vite ! » Il y avait de l'inquiétude dans la voix du pasteur. (Copyright Opera Mundi)

Demain : Le rendez-vous sur la 41

POUR VOUS MADAME

Un menu

Poissage à la semoule.
Filets de perches au four.
Pommes de terre nature.
Salade mêlée.
Parfait glacé.

Le plat du jour :

Filets de perches au four

Beurrer un plat allant au four. Disposer une couche de filets de perches, assaisonner de sel, de poivre, de condiments, d'un peu d'oignons et d'herbes hachées et d'amandes effilées. Replacer une seconde couche de filets de perches, puis l'assaisonnement. Terminer par une couche de poissons, arroser de vin blanc et glisser au four.

Pruneaux

Les pruneaux ne ressemblent guère aux autres fruits par leur mille et une facettes. Riches en sucre (38 à 70% de glucides selon le degré d'humidité), ils représentent une bonne source d'énergie (200 à 390 calories par 100 g de fruits).

dénoyautés) rapidement utilisée par l'organisme.

La présence, en quantité notable, de vitamines du groupe B favorise leur bonne assimilation. En revanche, on trouve peu de graisses et de protéines. Pour un enfant qui se dépense beaucoup, pour un sportif qui s'entraîne, la consommation des pruneaux est indiquée. Elle est toutefois déconseillée aux diabétiques et aux personnes obèses.

Les enfants de l'été

Des psychologues et des médecins américains, dont les études statistiques portent sur des milliers de sujets, ont déterminé que les enfants nés en été, sont, dans une proportion importante, plus intelligents que les enfants de l'hiver. Poursuivant les mêmes travaux, le psychologue anglais Orme, enquêtant à la « Mensa Organisation » club des cerveaux « surdoués » a constaté que la majorité des personnalités remarquables qui composent cette association était née en été.

A méditer

La beauté sans grâce est un appât sans hameçon.

MADELIN

HOROSCOPE

La matinée sera sujette à des agitations parfois excessives qui s'étendront jusqu'en début d'après-midi. Soirée sous le signe du repos.

Naissances : Les enfants qui naîtront aujourd'hui seront avides de tendresse, décidés et patients. Ils désireront avant tout, la sécurité et le confort.

BÉLIER (21/3 - 19/4)

Santé : Vous travaillez sous un mauvais éclairage. **Amour :** Excellente ambiance familiale. **Affaires :** Travaillez plus pour l'avenir que pour le présent.

TAUREAU (20/4 - 20/5)

Santé : Vos intestins sont très délicats. **Amour :** Consolidez vos liens affectifs. **Affaires :** Ne nous découragez pas même si vous avez des ennuis.

GÉMEAUX (21/5 - 21/6)

Santé : Fumez moins, votre toux s'atténuera. **Amour :** Le bonheur est fait de concessions mutuelles. **Affaires :** Petit heurt possible avec un collaborateur.

CANCER (22/6 - 22/7)

Santé : Vos migraines proviennent de votre vue. **Amour :** Ne cherchez pas à dissimuler vos sentiments. **Affaires :** Ne faites aucune transaction aujourd'hui.

LION (23/7 - 23/8)

Santé : Faites une cure d'eau minérale. **Amour :** Faites taire votre jalousie injustifiée. **Affaires :** Rencontrez des personnes influentes.

VIERGE (24/8 - 23/9)

Santé : Ne grignotez pas à toute heure de la journée. **Amour :** Chassez de votre esprit les mauvais souvenirs. **Affaires :** Maintenez de bons rapports avec vos collègues.

BALANCE (24/9 - 23/10)

Santé : Faites des mouvements de gymnastique. **Amour :** Modifiez votre comportement envers l'être cher. **Affaires :** Soyez plus dynamique.

SCORPION (24/10 - 22/11)

Santé : Faites une cure de jus de fruits. **Amour :** Un changement risque de survenir. **Affaires :** Défendez vos intérêts avec acharnement.

SAGITTAIRE (23/11 - 21/12)

Santé : Votre santé est tributaire de votre moral. **Amour :** Vous êtes trop impulsif ces temps-ci. **Affaires :** Les ennuis ne doivent pas vous démoraliser.

CAPRICORNE (22/12 - 19/1)

Santé : Modérez votre gourmandise. Pensez à la ligne. **Amour :** Recherchez la compagnie d'amis sûrs. **Affaires :** Journée propice aux responsabilités.

VERSEAU (20/1 - 18/2)

Santé : Faites des repas plus légers surtout le soir. **Amour :** Engagez la discussion en jouant la carte franchise. **Affaires :** Des situations déplaisantes pourront surgir.

POISSONS (19/2 - 20/3)

Santé : Surveillez votre cœur et votre tension. **Amour :** N'agissez pas avec désinvolture. **Affaires :** Préparez-vous à recevoir des critiques.

MOTS CROISES

Problème No 436

1	2	3	4	5	6	7	8	9	10
1									
2									
3									
4									
5									
6									
7									
8									
9									
10									

HORIZONTALEMENT
1. Ile allemande de la mer du Nord (ancien nom). 2. On l'emploie pour tuer le ver. 3. Est sensible à une sauce — Roi d'Israël — Coupé court. 4. On y met un doigt — Elle se défend. 5. Certains utilisent des caveons. 6. Atome gazeux électrisé — Divinité scandinave — Il nous garde une dent. 7. Physicien anglais — Peu commun. 8. Préfixe — Poisson rouge — Dans une formule liturgique. 9. Sous les verrous — Pronom. 10. Demeurées sans compagnie.

VERTICALEMENT
1. Mère de Salomé. 2. Régale parfois — Personnage du Barbier de Séville. 3. Déchiffré — Feston — Initiales d'un célèbre compositeur autrichien. 4. Pour les nourrir il suffit d'un peu de cervelle — Leurs cris sauvèrent le Capitole. 5. La débacle le suit — Poisson voisin de la perche. 6. Prêtres gaulois. — Retourné. 7. Mesure itinéraire — Conspuer — Article arabe. 8. Faire du vent — Paresseux. 9. En harmonie. 10. Fait la part des choses — Non imaginaires.

Solution du No 435

1	C	O	U	R	T	I	S	A	N	E
2	R	U	E	R	O	S	I	O	N	
3	A	T	H	I	S	M	U	E		
4	T	I	E	N	S	M	E	R		
5	E	L	U	E	B	I	E	R	E	
6	R	R	O	G	E	R	A	U		
7	E	N	N	E	M	E	S	I	S	
8	S	A	M	R	O	U	N	S		
9	F	A	I	B	L	E	S	S	E	
10	D	E	T	R	E	S	S	E	S	

CARNET DU JOUR

NEUCHÂTEL
Théâtre de la Boite : 20 h 30, Concert par la Musique militaire.
Centre culturel neuchâtelois : 20 h 30, Le Chariot de terre cuite.
EXPOSITIONS. — Musée d'ethnographie : Exposition Les Touareg.
Musée d'histoire naturelle : Exposition de photographies de nature.
Centre culturel neuchâtelois : Exposition Claude Ballaré, photographies.
Galerie de la Tour de Diesse : Exposition du peintre Moscatelli.
Jennes-Rives : Zoo Beauverd.
Tourisme : Bureau officiel de renseignements, tél. 25 42 42.

CINÉMAS. — Apollo : 15 h et 20 h 30, Vertige pour un tueur. 18 ans.
Palace : 20 h 30, Le Spécialiste. 16 ans.
Arcades : 20 h 30, Un beau monstre. 18 ans.
Rex : 20 h 30, Les Ultimes Fredaines du comte Porno. 18 ans.
Studio : 20 h 30, Pendulum. 16 ans.
Bio : 18 h 40, Dernier été. 18 ans. 20 h 45, Les Clowns (2me semaine).

Service d'urgence des pharmacies : Région Boudry - La Côte, J.-B. Frochaux, pharmacien, Colombier, tél. 41.22.63.

AUVERNIER
Galerie Numaga : Peintures miniatures des Indes du XVIIe au XIXe siècle.
Caveau des Abbesses : bar-dancing.

BEVAIX
Galerie Pro Arte : Oeuvres diverses du XVIIe au XXe siècle, de 10 à 12 h et de 14 à 21 h.

COLOMBIER
Cinéma Lux : 20 h 15, L'Étalon.

PESEUX
Cinéma de la Côte : 20 h 30, On ne vit que deux fois.

MARIN
Au Cafignon : Peintures et aquarelles de Daniel Bolle (dernier jour).

SAINT-AUBIN
La Tarentule : Exposition d'affiches cubaines 20 h 30, Tarahumara, film.

A LA TV AUJOURD'HUI

SUISSE ROMANDE
18.00 Téléjournal
18.05 (C) Livres pour toi
18.20 Avant-première sportive
18.40 (C) L'actualité au féminin
19.00 (C) Babar
19.05 Maurin des Maures
19.40 Téléjournal
20.05 (C) Carrefour
20.25 (C) Caméra-sport
20.45 (C) Un soupçon de vision
22.20 La voix au chapitre
22.45 L'actualité artistique
22.50 Téléjournal
Artistes de la semaine

FRANCE II
14.30 (C) Aujourd'hui, Madame
15.10 (C) L'Éventail de Séville
19.00 Actualités régionales
19.20 (C) Colorix
19.30 (C) 24 heures sur la II
20.00 Journal
20.30 Le Grain de sable
22.10 (C) Le journal du cinéma
22.55 (C) On en parle
23.15 (C) 24 heures dernière

SUISSE ALÉMANIQUE
9.15 Télévision scolaire
10.00 (C) Analyse d'un tableau
10.15 Groenland
17.00 (C) La terre est ronde
18.15 Télévision éducative
18.45 Fin de journée
18.55 Téléjournal
19.00 (C) L'antenne
19.50 Les étranges méthodes de Franz Josef Wanninger
20.00 Téléjournal
20.20 Comment se vend le Pentagone
21.20 Un homme va son chemin
23.00 Téléjournal

SVIZZERA ITALIANA
18.35 Minimondo
19.10 Telegiornale
19.15 Guten Tag. 46. Corso
19.50 Il prisma.
20.20 Telegiornale
20.40 (C) Oceano Pacifico
21.30 L'altra meta
22.50 (C) Prossimamente.
23.10 Telegiornale

FRANCE I
12.30 Midi chez vous
13.00 Télé-midi
13.30 Cours de la Bourse
18.30 Dernière heure
18.35 Vivre au présent
18.55 Pour les petits...
19.00 Actualités régionales
19.25 Rien que la vérité
19.45 Tél-soir
20.15 Face aux Lancaster
20.30 Tour de France cycliste
20.40 Le Proscrit
21.10 Objectifs
22.10 A bout portant
23.00 Télé-nuit

ALLEMAGNE I
16 h, téléjournal. 16.05, pour les enfants. 16.30, carnet de voyage de Martin Schliessler. 16.55, Arche Nostra. 17.15, télescope. 17.55, téléjournal. 18 h, programmes régionaux. 20 h, téléjournal, météo. 20.15, Demandez madame Hoene. 21 h, nouvelles de Bonn. 21.25, le septième sens. 21.30, Hawaii Cinq-Zéro. 22.15, téléjournal, météo. 22.30, Sessel zwischen Stühlen. 23.55, téléjournal.

CONSULTEZ CHAQUE JOUR FAN MAGAZINE ou L'EXPRESS MAGAZINE, suppléments hebdomadaires de la FAN et de L'EXPRESS. Guides indispensables du téléspectateur, FAN MAGAZINE et L'EXPRESS MAGAZINE vous renseignent sur les émissions à ne pas manquer et vous apportent les commentaires et illustrations nécessaires à une utilisation rationnelle des programmes de télévision.

ALLEMAGNE II
16.30, Le Trésor du Hollandais. 16.55, son et bruit. 17.30, informations, météo. 17.35, télésports. 18.05, plaque tournante. 18.40, un film de Laurel et Hardy. 19.10, coutumes de la Puszta. 19.45, informations, météo. 20.15, F.M.D. - Psychographie d'un joueur. 21.45, qu'est-ce qu'un documentaire. 22.15, journal catholique. 22.30, informations, météo. 22.50, Le Village des damnés.

RADIO

Sottens et télédiffusion
6 h, bonjour à tous, informations. 6.32, de villes en villages. 6.35. 8.10, la route ce matin. 6.35. 7.25, roulez sur l'or. 6.59, horloge parlante. 7 h, miroir-première. 8 h, informations, revue de presse. 9 h, informations. 9.05, Eve au rendez-vous. 10 h, informations. 10.05, cent mille notes de musique. 11 h, informations. 11.05, bon week-end. 12 h, le journal de midi, informations. 12.05, aujourd'hui, un an déjà. 12.29, signal horaire. 12.30, miroir-midi, le carnet de route. 13 h, variétés-magazine, faites pencher la balance (finale). 14 h, informations. 14.05, chronique boursière. 14.15, l'océanographie. 14.45, moments musicaux. 15 h, informations. 15.05, concert chez soi. 16 h, informations. 16.05, le rendez-vous de 16 heures, Le Roman d'Elisabeth d'Autriche. 17 h, informations. 17.05, tous les jeunes, bonjour les enfants. 18 h, le journal du soir, informations. 18.05, l'actualité universitaire. 18.30, le micro dans la vie. 18.59, bulletin météorologique pour le week-end. 19 h, le miroir du monde. 19.30, ma-

gazine 71. 20 h, charades. 20.30, Orchestre de chambre de Lausanne. 22 h, les chemins de la vie. 22.30, informations. 22.40, club de nuit. 23.25, miroir-dernière. 23 h, hymne national.

De tout pour faire un monde
Cordes protectrices pour automobilistes
Les expériences effectuées en Suisse avec des barrières protectrices constituées de câbles tendus sur le bord des routes ou entre les voies inversées de circulation se sont révélées tout à fait concluantes. Ces câbles sont tendus à une soixantaine de centimètres au-dessus du sol, et passés dans des orifices ménagés dans des piquets espacés de deux mètres cinquante environ. Ce genre de barrière protectrice peut remplacer avantageusement les classiques barrières de protection constituées de barres métalliques rigides.

Second programme
10 h, œuvres de Poulenc. 10.15, radioscolaire. 10.45, œuvres de Poulenc. 11 h, auto-portrait. 11.30, initiation musicale. 12 h, mi-musique. 14 h, Musik am Nachtmag. 17 h, musica di fine pomeriggio. 18 h, tous les jeunes. 18.55, bonsoir les enfants. 19 h, émission d'ensemble. 20 h, informations, cette semaine en pays valaisans. 20.15, perspectives. 21.15, de vive voix. 22 h, jazz à la papa. 22.30, la Suisse à la rencontre de l'Europe. 23 h, hymne national.
Beromunster et télédiffusion
6.15, 7 h, 8 h, 10 h, 11 h, 12.30, 15 h, 16 h, 23.25, informations. 6.10, bonjour champêtre. 6.20, musique populaire. 6.50, méditation. 7.10, auto-radio. 8.30, concert. 9 h, succès d'hier à la mode nouvelle. 10.05, musique de chambre. 11.05, Schweiz - Suisse - Svizzera. 12.40, rendez-vous de midi. 14 h, magazine féminin. 14.30, radioscolaire. 15.15, conseil du médecin. 15.15, disques pour les malades. 16.05, thé-concert. 17 h, jeunes musiciens. 17.30, pour les enfants. 18.15, radio-jeunesse. 18.55, bonne nuit les petits. 19 h, sports, communications. 19.15, informations, météo, actualités. 20 h, autrefois et aujourd'hui, chansons de 1900 dans de nouvelles interprétations. 22.15, informations, commentaires, revue de presse. 22.30, rapide de nuit.

IMPERMEABLES

REGENPFEIFER
BIENNE - 12, rue Dufour

L'annonce reflet vivant du marché
l'annonce dans la Feuille d'avis de Neuchâtel

HENRY

SUPERMAN
Oh! Trop tard! Il est parti! Mon vieux copain Superman, même lui! Le monde entier semble être dans le complot... Jls veulent tous me faire croire que je suis Matt Fulmer! Mais, pourquoi? POURQUOI?
Monsieur Fulmer, Oh... vous voilà!
J'étais si sûr que Superman me reconnaîtrait que j'en étais d'abord contrarié... mais maintenant, j'en ai assez! Je vais tout révéler à cette jeune personne!
Oh... Monsieur Fulmer... Superman semble avoir une telle confiance en vous! Je suis certaine que vous êtes l'homme qu'il me faut!
Euh... hum... Après tout, je peux peut-être attendre encore un peu avant de tout lui dire!
A SUIVRE

Vous ne payez trop pour rien.

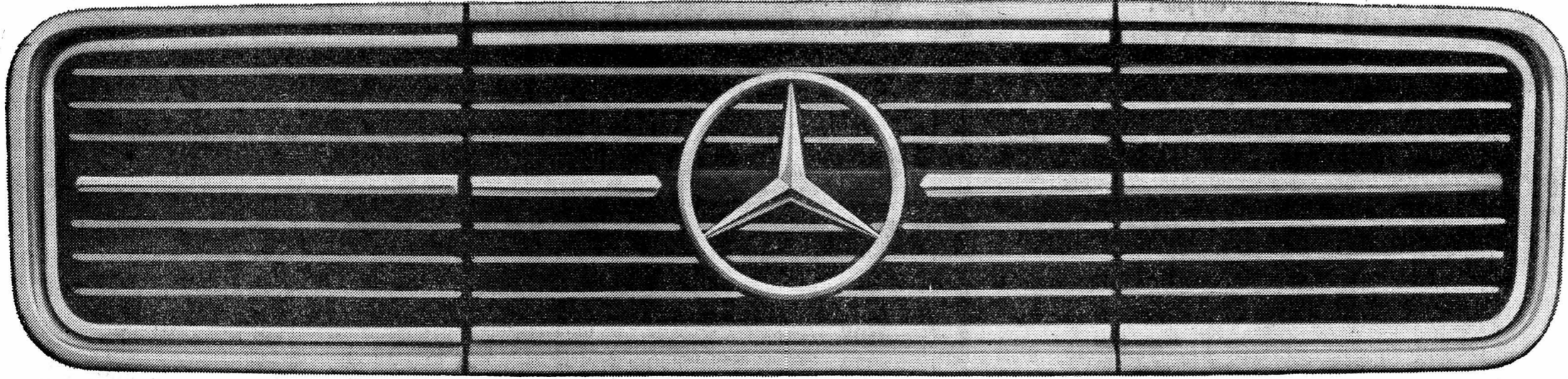

Vous avez beaucoup pour rien.

Si un utilitaire Mercedes-Benz vous paraît un peu plus cher qu'un véhicule concurrent aux caractéristiques comparables, soyez certain qu'à chaque franc que vous payez en plus correspond une plus-value effective. La marque et sa célèbre étoile ne vous coûtent rien. Le prix englobe en revanche quelques avantages concrets. En voici deux exemples.



Le système de construction par éléments DB permet de répondre à tous les désirs particuliers. Pour chaque modèle standard, vous avez le choix entre plusieurs moteurs, boîtes de vitesses, ponts arrière, carrosseries, etc. Il se peut donc que votre combinaison donne une version construite à quelques exemplaires seulement par an. Même si elle était unique, elle ne vous coûterait pourtant pas un centime de plus que s'il en existait des milliers.

Un tout autre facteur qui n'augmente pas le prix, mais d'autant plus la contre-valeur, c'est l'attrait que l'étoile Mercedes exerce sur les grands techniciens de l'automobile.

Pour ses recherches et ses mises au point, Daimler-Benz peut en effet compter sur les services d'une élite mondiale de spécialistes. Ces hommes disposent à la fois d'un équipement ultra-moderne et d'un capital d'expérience sans égal. De cette concentration de connaissances résulte un savoir-faire supérieur, dont bénéficie de diverses façons chaque Mercedes-Benz.

Cet élément essentiel, Daimler-Benz vous l'offre sans supplément, au même titre que la réalisation individuelle de ses véhicules. Il va sans dire que les méthodes de construction les plus récentes, alliées à une production massive, sont elles aussi un avantage pour vous. Et ce n'est de loin pas tout.

Importateur pour la Suisse:

Mercedes-Benz Automobiles S.A.
Schlieren-Zurich / Berne

Agences dans tout le pays, avec 45 ateliers spéciaux pour les utilitaires



HEMMI

Vacances en Italie

Viserbella sur Rimini.
Libre du 20 août à fin septembre.
Pension complète.
Lire 2500 (Fr. 17.—).
Renseignements,
hôtel de la Poste du Landeron.
Tél. 51 31 66.

Lugnorre-Vully

26-27 juin

Fête de la jeunesse

Dès 20 h 30
Orchestre

«Golden Stars»

Bar - Cantine - Ambiance.
La jeunesse

MESDAMES!

Je suis à votre disposition pour votre
confection sur mesure
Robes - Tailleurs
Robes de mariage, etc.
Travail soigné
Prendre rendez-vous entre 7 et 10 h
le matin ☎ (038) 41 35 00

Vacances au bord du lac de Hallwil,

région tranquille, sans industrie. A proximité du château de Hallwil, Homberg.
Pêche, courses de bateaux, plage.
Pension à partir de Fr. 23.50.
Familie R. Fehlmann, hôtel-pâtisserie
Seetalerhof, 5706 Boniswil (AG).
Tél. (064) 54 12 17.

Le Jardin Joyeux

Avenue du 1er-Mars 20

cours d'été

depuis le 1er juillet.
Enfants à partir de 3 ans.
Tous les jours de 14 à 16 h.
Pour tous renseignements :
tél. 24 06 26 ou 33 41 81.

HÔTEL-EUROPE

Route de Sion - 3960 SIERRE
Tél. (027) 5 24 31

Salles climatisées pour sociétés, plans de promenade à disposition.

Etablissement moderne, grand confort dans un cadre tranquille et bien ensoleillé.

L'idéal pour vos vacances. Grande terrasse. Grand parc.

HOTEL ATLANTICO - GARNI LUGANO - CASSARATE

maison avec tout confort, près du Lido ; tranquillité ; chambres avec téléphone et radio ; Parc à autos privé. Téléphone (091) 51 29 21-22, Mme Galfetti.

Daim

pour le nettoyage de veste 23 fr., manteau 26 fr., une bonne adresse :
Pro-Daim
Grand-Rue 30
1844 Villeneuve.
Tél. (021) 60 15 46.

UN BON CAFÉ...

BAR "AURIO"
CASSARDE 34
M. BEGUIN

PRÊTS et ESCOMPTES SA

1510 MOUDON
rue du Poyet
Sans caution de Fr. 500.- à 3000.-
Mod. remb. variés
Tél. (021) 95 24 24

Un délice

les saucisses de veau

de la boucherie

GUTMANN

Avenue du 1er-Mars

dès Fr. ~~420.-~~ 250.- dès Fr. ~~820.-~~ 490.-

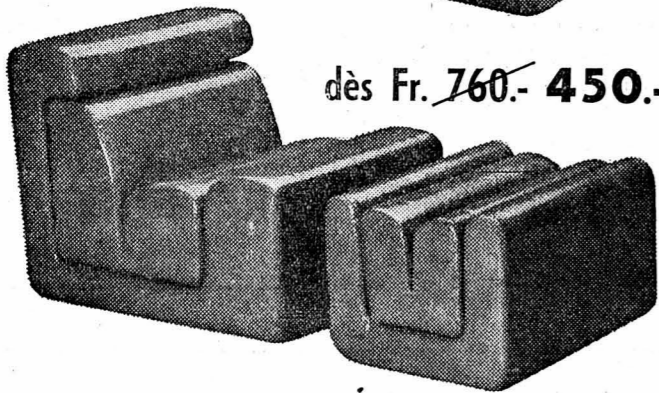
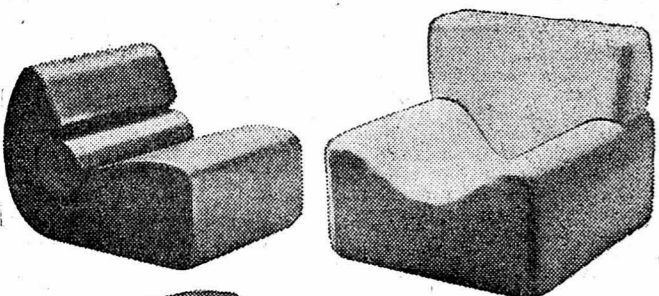

dès Fr. ~~760.-~~ 450.-

Des meubles stylisés à des prix super-discount

Nouveaux, de forme jeune, les ensembles CONDOR ont été créés pour ceux qui aiment un confort sobre et élégant. Ces meubles aux lignes différentes existent dans des matériaux contemporains alliant les qualités de robustesse et de légèreté. Grâce au choix des coloris et à la variété des matières, ils trouveront leur place dans tous vos aménagements.

CONDOR 11, rue de Bourg - 1003 Lausanne
Téléphone (021) 22 96 13

Veillez me faire parvenir sans engagement, votre catalogue en couleurs.

Nom : _____

Adresse : _____

L'ECOLE NORMALE JOUERA

LES RUSTRES

3 actes de Goldoni
les 1er et 2 juillet 1971

au Théâtre de Neuchâtel

à 20 h 30

Location chez Mme Mercier (magasin de tabac)
place Numa-Droz, dès le 21 juin de 13 à 18 h 30.
Places à 6 fr. et 4 fr. pour les étudiants.

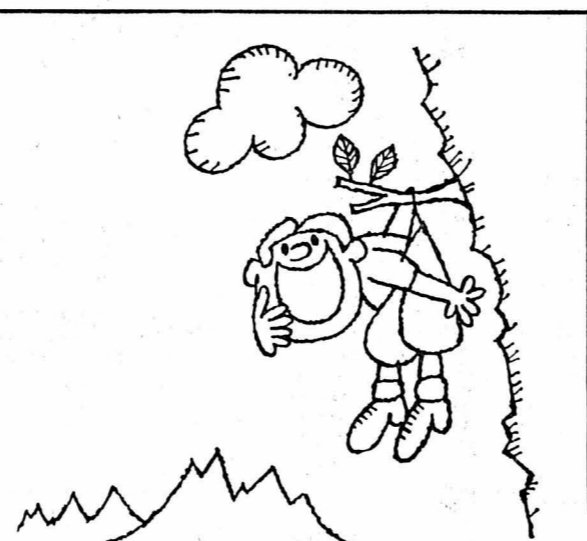

de bonne
humeur
avec

LECO
Choco-Drink

un disque
apprécié
porte
l'étiquette
hug
musique

Torrée...
Saucissons
neuchâtelois
extra (pas gras)

BOUCHERIE-
CHARCUTERIE
Max Hofmann
Rue Fleury 20.
Tél. 25 10 50.



PAVAG-Sac à ordures
en papier
PAVAG-Ochener
en plastique
La solution idéal pour
l'enlèvement des
ordures
PAVAG SA, 6244 NEBIKON

L'annonce
reflet vivant du marché

100.000



Loterie Romande

2000 NEUCHÂTEL, faubourg du Lac 2 - Ch. post. 20 - 2002

Ah! bientôt les vacances

Dès ce jour, faites quelques réserves de nos délicieuses conserves. Emportez nos spécialités telles que: saucisses BELL, schüblings, Francfort, Bell-Pain en tube, etc. Le choix et la qualité!

Nos paquets-combi pour Fr. 3.90



la Grande Blonde de Champigneulle
Reine des Bières

Distributeurs: NEUCHÂTEL: Minex S.A., (J.-C. Deforel) (038) 25 68 69
LA CHAUX-DE-FONDS: Rudolf & Kaiser (039) 22 22 19
Unigros S.A. (039) 22 23 03
BIENNE: Etablissements Renggli (032) 41 51 91
SAINT-IMIER: Etablissements Rubin (039) 41 42 44

Nulle part ailleurs plus avantageux

Matelas NOVA Divan à ciales 69.034

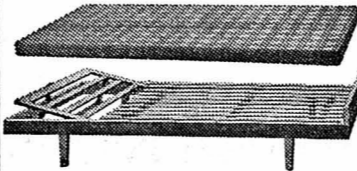

Commandez par téléphone! Franco domicile seul. 111.-
Tél. 064 - 33 11 33

Prix à l'emporter le tout seul. **98.-**

Qualité suisse Exklusivité Pfister

Le plus grand choix de Suisse en meubles-studios et lits, à des prix self-service imbattables, chez

Pfister ameublements sa

Genève, Lausanne, Neuchâtel, Bienne, Delémont, BE, BS, ZH, LU, SG, ZG, Winterthur, pizol-park Mels-Sargans Fabrique-exposition à SUHR (TAArau)

ECONOMIE ET FINANCES

Les prix de la benzine en Europe

Une instance neutre, le Comité professionnel du pétrole à Paris montre par une étude publiée dans son rapport annuel d'Esso que la Suisse bénéficie toujours des prix de benzine à la colonne les plus bas d'Europe.

Mais lorsqu'on parle de prix de benzine il est indispensable de faire une distinction entre deux composants essentiels. Tout d'abord les charges fiscales, qui représentent 41,54 c./litre ou 66% pour le supercarburant et 40,8% c./litre soit 67,6% pour l'essence normale. Ces impôts subsistent indépendamment du jeu de l'offre et la demande. Une fois fixés ils sont complètement soustraits à toute influence de la part du producteur, du grossiste et du détaillant.

Le deuxième composant se rapporte au prix de la marchandise elle-même. En partant des prix du litre à la pompe tels qu'ils sont en majorité pratiqués dans la plaine, on obtient les prix suivants pour la marchandise seule.

Pour le supercarburant, 21,46 c./litre et pour la benzine normale, 19,42 c./litre. Ces prix doivent couvrir les commissions de vente des détenteurs de stations de distribution de l'essence, les recherches géologiques et l'exploitation des puits, les royalties

et impôts des pays producteurs, le transport par pipe-line, le transbordement et l'acheminement maritime, le transport au-delà des ports destinataires par oléoduc jusqu'à la raffinerie, le raffinage, la distribution des produits raffinés, l'entretien et l'amortissement des installations, les intérêts sur les crédits et les frais généraux de la gestion. Finalement, il doit encore rester quelque chose pour l'intérêt du capital social.

Une rétrospective des prix au cours de ces quinze dernières années présente un intérêt certain. Si de 1955 à août 1970 l'augmentation du prix de l'essence super a été, à la pompe de 5 c., les charges fiscales elles ont passé dans le même temps de 25,3 c./litre à 41,54 c./litre. Le prix de la marchandise diminuait lui, de 32,69 c./litre à 21,46 c./litre. Pour la benzine normale le prix à la pompe a passé de 51 c./litre à 60 c./litre en août 1970 et le prix à la frontière diminuait de 26,35 c./litre à 19,42 centimes.

Il importe en effet de bien connaître de quoi se compose le prix payé à la colonne pour se convaincre que ce n'est pas la marchandise qui renchérit mais bien les taxes et les frais qu'elle entraîne dans le pays consommateur.

Evolution des prix en Suisse

Date	Super-carburant*		Benzine normale			
	prix à la pompe	charges fiscales	prix de la marchandise	charges fiscales		
en centimes par litre / Plaine						
1. 1. 1955	58,00	25,31	32,69	51,00	24,65	26,35
1. 1. 1960	50,00	25,31	24,69	45,00	24,40	20,60
1. 1. 1965	56,00	32,58	23,42	52,00	31,83	20,17
1. 1. 1970	62,00	41,54	20,46	59,00	40,58	18,42
dès août 1970	63,00	41,54	21,46	60,00	40,58	19,42

remis en vente sur le marché suisse seulement à partir du printemps 1954!

Prix comparatifs en Europe

Situation: 1er Janvier 1971

Pays	Prix du litre à la pompe en devise du pays	Prix Ct./lit. converti en valeur suisse		Proportion en % des charges fiscales		
		benzine normale	super-carburant			
devise benzine super- normale carb-urant						
Belgique (Anvers)	F. B. 9,00	9,75	78,3	64,8	74,7	70,2
Danemark (prix unique)	Øre 135	140	77,9	80,8	68,9	66,8
Allemagne	Øre 53,9	59,9	63,9	71,0	71,3*	65,0*
		59,9	66,9	71,0	79,3	
Angleterre (Londres)	Sh/d 6/5 ^o	6/9 ^o	73,1	76,9	70,1	66,7
France (Le Havre)	Cent. 106	115	82,9	90,0	75,0	72,8
(Marseille)	Cent. 105	115	82,2	90,0	75,5	72,8
Pays-Bas (Amsterdam)	Cent. 65,30	67,40	78,4	80,9	69,1	67,3
Italie (prix unique)	Lires 152	162	104,5	111,4	80,0	76,7
Luxembourg	F. B. 8,15	8,57	70,9	74,6	65,0	62,0
Autriche (prix unique)	Sh. 3,40	3,90	56,9	65,2	62,4	56,0
Suède (Stockholm)	Øre 98	101	81,9	84,4	69,4	67,3
Suisse (Plaine)	Ct. 60,0	63,0	60,0	63,0	67,6	66,0
Espagne (prix unique)	Pes. 9,75	12,0	60,0	73,8	59,0	52,1

* base: prix moyens par gall. imp. de 4,54 litres

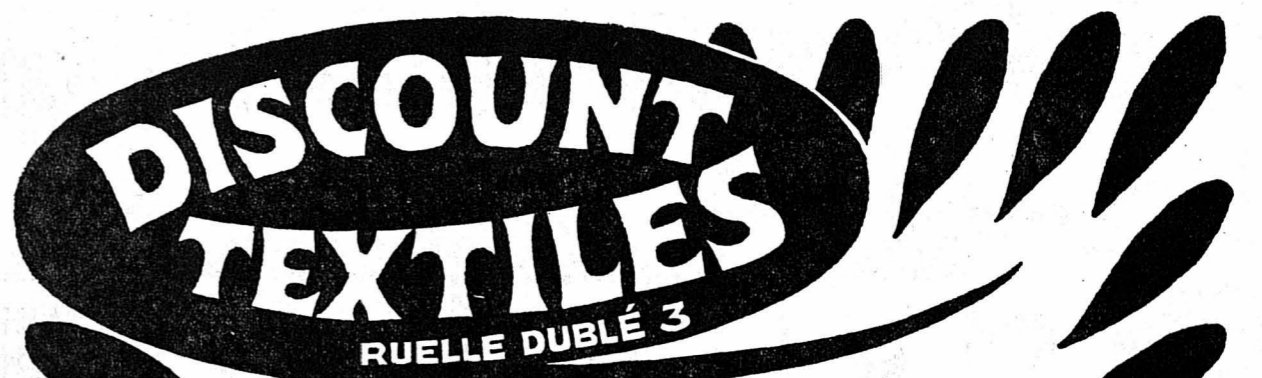

Nouveauté pour messieurs:

CHEMISE polo 7.-
popeline fantaisie

CHEMISE ville 10.-
popeline unie

CHEMISE ville 18.-
popeline fantaisie sans repassage

CHEMISE à fleurs 20.-
super slim

CHEMISE ville 22.-
fines rayures super slim nouveaux coloris

PRIX NETS — FERMÉ LE LUNDI

BULLETIN BOURSIER

	23 juin	24 juin
NEUCHÂTEL		
Banque nationale	530.— d	540.— d
Crédit foncier neuchât.	700.—	700.—
La Neuchâteloise as. g.	1425.—	1450.—
Gardy	150.— d	150.— d
Cortaillood	4500.— d	4500.— d
Cossonay	2250.— d	2300.— d
Chaux et ciments	560.— d	560.— d
Dubied	1750.— o	1750.— o
Ciment Portland	3200.— d	3225.— d
Interfood port.	5550.— d	5500.— d
Interfood nom.	1025.— d	1050.— d
Tramways Neuchâtel	490.— d	490.— d
Navigation Ntel priv.	65.— d	65.— d
Girard - Perregaux	825.— d	800.— d
Paillard port.	410.— d	415.— d
Paillard nom.	110.— d	115.— d

	23 juin	24 juin
LAUSANNE		
Banque cant. vaudoise	1040.—	1040.—
Crédit foncier vaudois	790.—	790.—
Innovation	345.—	345.—
Romande d'électricité	900.—	930.—
Ateliers constr. Vevey	530.— o	590.— o
La Suisse-Vie ass.	2625.—	2600.—
Zyma	3200.— o	3225.— o

	23 juin	24 juin
GENÈVE		
Grand Passage	480.— d	495.— d
Charmilles port.	1180.—	1180.— d
Charmilles nom.	220.— d	220.— d
Physique port.	430.— d	430.— d
Physique nom.	96.—	96.—
AKZO	52.—	52.—
Philip	171.—	169.—
Royal Dutch	4,90	4,65
Monte-Edison	14,90	14,85
Olivetti priv.	92.—	92.—
Allumettes B	294.— d	295.— d
S. K. F. B.		

	23 juin	24 juin
BALE		
Pirelli internat.	217.—	214.—
Baloise-Holding	181.—	185.—
Ciba - Geigy port.	2455.—	2470.—
Ciba - Geigy nom.	1595.—	1590.—
Ciba - Geigy bon	2165.—	2200.—
Sandoz	4140.—	4160.—
Hoffmann-L. R. 1/10	17375.—	17375.—

	23 juin	24 juin
ZÜRICH		
Swissair nom.	555.—	555.—
Swissair port.	660.—	660.—
Union banques suisses	3450.—	3460.—
Société banque suisse	3400.—	3405.—
Crédit suisse	1200.—	1200.— d
Bque hyp. com. port.	1100.—	1100.— d
Banque pop. suisse	2025.—	2020.—
Bally	1150.—	1145.—
Electro Watt	2485.—	2480.—
Motor Columbus	1460.—	1460.—
Italo-Suisse	267.—	271.—
Réassurances Zurich	1950.—	1940.—
Alu. Suisse port.	4175.—	905.—
Zurich ass.	4175.—	4150.— d
Alu. Suisse nom.	2380.—	2370.—
Am. Tel. & Tel.	1130.—	1125.—
Canadian Pacific	1375.—	1370.—
Brown Boveri	1490.— d	1490.—
Saurer	1230.—	1230.—
Fischer	1575.—	1575.— o
Landis & Gyr	2080.—	2060.—
Lonza	3015.—	3050.—
Nestlé port.	1790.—	1830.—
Nestlé nom.	3020.—	3020.—
Sulzer	1470.—	1470.—
Oursina port.	1470.—	1470.—
Oursina nom.	1465.— d	90.—
Alean	89,75	90.—
Am. Tel. & Tel.	182.—	184.—
Canadian Pacific	261,50	260.—
Du Pont	564.—	—
Eastman Kodak	—	332.—
Ford Motor	266.—	247,50
General Electric	240.—	242,50
General Motors	324.—	327.—
I. B. M.	1297.—	1296.—
International Nickel	153.—	156.—
Kennecott	126,50	137,50
Litton	126.—	128,50
Std Oil New-Jersey	304.—	306.—

	23 juin	24 juin
Union Carbide	186.—	189,50
U. S. Steel	128.—	127,50
Machines Bull	67.—	67.—
Italo-Argentina Cia	25,25	25,25
Sodec	127.—	128.—
A. E. G.	189,50	188,50
Farben. Bayer	152.—	149.—
Farbw. Hoechst	179.—	178.—
Mannesmann	181,50	180,50
Siemens	236.—	238.—

	23 juin	24 juin
PARIS		
Air liquide	409.—	410.—
Aquitaine	634.—	625.—
Cim. Lafarge	217,50	214.—
Citron	93.—	93,90
Fin. Paris Bas	242.—	243.—
Fr. des Pétr.	231,80	225.—
L'Oréal	1913.—	1930.—
Machines Bull	93.—	93,50
Michelin	1328.—	1330.—
Péchiney	163,50	163,90
Perrier	282,50	280.—
Peugeot	263.—	265.—
Rhône - Poulenc	212,20	211.—
Saint - Gobain	144,90	144,10

	23 juin	24 juin
LONDRES		
Anglo American	330.—	338.—
Brit. & Am. Tobacco	320,50	329,50
Brit. Petroleum	617.—	624,50
De Beers	224.—	224.—
Electr. & Musical	155.—	159.—
Imp. Chemical	285.—	291.—
Imp. Tobacco	82,50	85,50
Rio Tinto	243.—	240.—
Roan C.M.	243,50	243,50
Shell Transp.	410.—	414.—
Western Hold.	850.—	860.—
Zam. Anglo-Am.	230.—	230.—

	23 juin	24 juin
FRANCFORT		
A.E.G.	159,50 d	159.—
Audi NSU	150.—	151.—
Bad. Anilin	135,50	134,30
B.M.W.	186.— ex	181.—
Daimler	367.—	366,50
Deutsche Bank	303.—	299,50
Dresdner Bank	263.—	260.—
Farben. Bayer	127,50	126,50
Höchst. Farben	152,20	151,40
Karstadt	370.—	370.—
Kaufhof	261,50	261.—
Mannesmann	155,20	154.—
Siemens	203,40	202.—
Volkswagen	171,50	170.—

	23 juin	24 juin
NEW-YORK		
Allied Chemical	31-1/4	31-1/2
Allumin. Americ.	60	60-3/8
Am. Smelting	24-3/8	24-3/8
Am. Tel. & Tel.	44-5/8	44-5/8
Anaconda	18-3/4	18-5/8
Boeing	19-3/8	19-1/2
Bristol & Myers	62-1/8	63
Burroughs	125-3/4	125-3/8
Canadian Pacific	69-3/4	68-1/2
Caterp. Tractor	49-3/8	49-3/8
Chrysler	27-1/4	26-5/8
Coca-Cola	101-1/8	100-7/8
Colgate Palmolive	46	46-1/4
Control Data	59	58-3/8
C.P.C. int.	35-3/8	34-5/8
Dow Chemical	99-1/4	99-1/2
Du Pont	137-3/4	137
Eastman Kodak	81-1/4	80-3/8
Ford Motors	60-3/8	60-1/8
General Electric	159-1/4	158-1/2
General Foods	37-1/2	37-1/2
General Motors	79-1/2	79
Gillette	44-1/2	43-1/2
Goodyear	32	32
Guif Oil	31-1/2	32
I.B.M.	315-1/4	313
Int. Nickel	37-3/4	37

La tendance

NEW-YORK (AP). — La Bourse a cédé du terrain vendredi à l'issue d'une séance irrégulière.

Billets de banque étrangers		
Cours du jeudi 24 juin 1971		
	Achat	Vente
Angleterre (1 £)	9,75	10,15
U.S.A. (1 \$)	4,05	4,12
Canada (1 \$ can.)	3,95	4,10
Allemagne (100 DM)	115,50	118,50
Autriche (100 sch.)	16,20	16,60
Belgique (100 fr.)	8.—	8,40
Espagne (100 ptas)	5,75	6,05
France (100 fr.)	72,50	75,50
Danemark (100 cr. d.)	53.—	57.—
Hollande (100 fl.)	113.—	116.—

Offre spéciale Gril-auto (Jusqu'à épuisement)



Profitez de l'aubaine! C'est le moment ou jamais de vous offrir un Gril-auto. En faisant 4 fois le plein à une station BP, vous économiserez 10 francs à l'achat d'un Gril-auto BP. Avouez que cela en vaut la peine! Et ce n'est pas un gril ordinaire, puisqu'il se replie tout plat pour ne pas prendre de place dans votre coffre.

Gril-auto BP:
maintenant fr. 19.80 au lieu de fr. 29.80
après 4 pleins

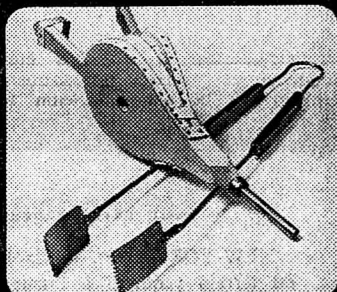

Pince de gril: fr. 6.50
Soufflet: fr. 10.90



Charbon de bois pour gril: fr. 2.50
Liquide d'allumage: fr. 4.40

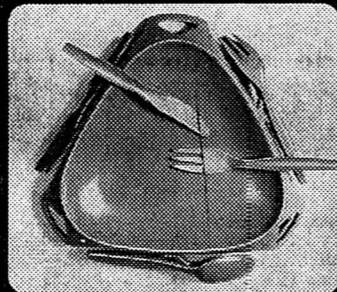

Vaisselle de pique-nique: fr. 3.50
Comprenant 4 assiettes, 4 couteaux, 4 fourchettes et 4 cuillers.

Coupon Offre spéciale Gril-auto BP

Vous économiserez fr. 10.— en faisant 4 fois le plein à la même station BP. Le Gril-auto vous appartiendra pour fr. 19.80 au lieu de fr. 29.80.

1er plein
(au moins 20 litres d'essence)
Timbre de la station et signature du service-man

2e plein
(au moins 20 litres d'essence)
Timbre de la station et signature du service-man

3e plein
(au moins 20 litres d'essence)
Timbre de la station et signature du service-man

4e plein
(au moins 20 litres d'essence)
Timbre de la station et signature du service-man



**BOUCHERIE
CHARCUTERIE**

Tél. 25 26 65 Hôpital 15
Tél. 25 26 05 Neuchâtel

**TOUT POUR LE
PIQUE-NIQUE**

Spécialité de saison:
Saucisson
en pâte feuilletée
Saucisson sec
Tomates farcies

Pour la broche:
Rôti roulé de porc
Gigot d'agneau
Rosbif
Poulets frais
accompagnés de tous
les condiments

ROHRER

PRÊTS
sans caution
de Fr. 500.— à 10,000.—

Formalités simplifiées. Rapidité. Discrétion absolue.

**BANQUE
COURVOISIER S.A.**
2001 NEUCHÂTEL / (038) 24 64 64
Faubourg de l'Hôpital 21

Envoyez-moi documentation sans engagement

Nom _____
Rue _____
Localité _____ FAN

Rio

dans
toute la Suisse

- emballage protecteur rigide
- arôme préservé par feuille d'aluminium
- plaisir de fumer 10 x 20 minutes pour Fr. 1.70
- idéal en voyage

EXCURSION TOURISTIQUE SPÉCIALE

à l'occasion de l'ouverture de

L'AUTOROUTE du LÉMAN

LE PLUS BEAU PANORAMA DE SUISSE

PROLONGATION DU 28 AU 30 JUIN 1971

DÉPART 7 h 30 QUAI DU PORT, NEUCHÂTEL

Notre programme :

- Le matin :** Le Gros-de-Vaud et Oron
Films documentaires présentés par **GLOBOMAT S. A.**
- LE DINER :** excellent repas servi à discrétion dans une sympathique auberge fribourgeoise
- Notre menu :** consommé, rôti, jardinière de légumes, pommes frites, salade, dessert
- L'après-midi :** pittoresque balade en

train touristique BLONAY - CHAMBY

le week-end : traction à vapeur!
et excursion en car par la nouvelle
AUTOROUTE VEVEY - RENNAZ
et retour par la **RIVIERA VAUDOISE** et la route du lac
Arrêt à **MONTREUX** : 1 heure

Ne manquez pas de vous inscrire pour cette unique sortie au prix vraiment sensationnel de Fr. 16.50 seulement par personne (menu compris)

INSCRIVEZ-VOUS PAR TÉLÉPHONE A :
WITTWER VOYAGES - Neuchâtel Tél. 25 82 82

ORGANISATION GLOBOMAT S. A., Bâle

Boutique «Antigua»

de prêt-à-porter pour dames,
Croix-du-Marché, à Neuchâtel,
accorde

rabais de 20 à 50 %

sur articles en magasin.

REMRORQUES

Semi-remorques tous genres Käess-bohrer. Livraison rapide. Prix discount.

Aarauar S.A. tél. (064) 22 44 77.
E. LOBA, Renens, tél. (021) 34 14 90
jusqu'à 7 h 30 et le soir dès 20 heures.

AF machines à laver

Indésit - Riber - Hoover - Miele - Candy, etc. Modèles d'exposition. Reprises jusqu'à Fr. 500.—. Demandez-nous une offre.

Livraison, mise en service gratuites. Service après-vente assuré. Appareils neufs cédés à des prix sans concurrence. Facilités de paiement. Discount du Vignoble

FORNACHON & CIE

Tél. (038) 46 18 77, 2022 Bevaix.

Bevaix: Centre de l'habitation LEIDI

EXPOSITION-VENTE

Heures d'ouverture
lundis, mercredis, jeudis jusqu'à 18 h. 30
mardis et vendredis jusqu'à 21 h.
samedis de 8 h. à 17 h. sans interruption

ou sur rendez-vous
tél. 038/461828

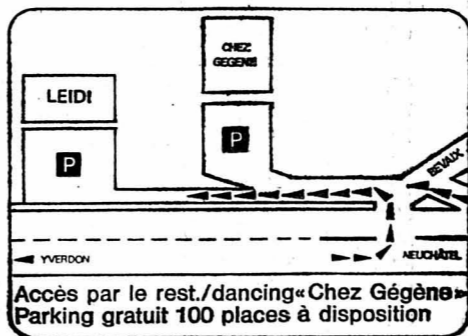

Accès par le rest./dancing «Chez Gégène»
Parking gratuit 100 places à disposition

Machines à coudre d'exposition

A la suite du changement de type, à vendre quelques modèles

BERNINA CL. 730

(Nombre limité)

CENTRE DE COUTURE BERNINA
L. CARRARD

Epancheurs 9 Neuchâtel
Tél. (038) 25 20 25

ACTUALITÉ SUISSE ET ROMANDE

Grand débat au National sur le financement du tunnel ferroviaire de base Oberwald-Realp

BERNE (ATS). — Le débat d'entrée en matière sur le financement du tunnel ferroviaire de base Oberwald-Realp reprend lors de la séance de relevée, à 16 heures.

M. BONVIN S'EXCUSE

Le conseiller fédéral Bonvin, ensuite s'excuse de défendre un projet intéressant son canton et celui d'Uri, alors que le président du Conseil national, M. Weber est uranais.

Lors de la discussion de détail, M. Haller (soc-AG) suggère que 20 millions au moins de 70 millions à payer par la Confédération, soient couverts par des crédits afférents aux constructions militaires existants, étant donné l'intérêt stratégique du tunnel.

ENSEMBLE DE L'ARRÊTÉ ADOPTÉ

M. Krummenacher (rad-LU) demande

que la subvention fédérale soit versée une fois abrogées les mesures conjoncturelles adoptées pour le secteur de la construction. Non, répond M. Bachmann (pdc-SZ), la vallée de Conches ne fait pas partie des régions où la construction est mise à trop forte contribution, et la réalisation du tunnel ne demandera pas une main-d'œuvre considérable.

LES PRÊTS A LA FIPOI

L'octroi de nouveaux prêts à la fondation des immeubles pour les organisations internationales (FIPOI), à Genève, fait l'objet d'une proposition de non-entrée en matière, présentée par M. Schwarzenbach.

Quant au conseiller fédéral Graber, il revient, après un aperçu général du problème, sur la question, déjà mentionnée par MM. Chevallaz et Reverdin, des mesures visant à stabiliser le marché de la construction, et confirme qu'elles seront appliquées dans le cas en cause.

DISCUSSION RENVOYÉE

M. Tschopp (pdc-BL) propose alors d'interrompre la séance et de renoncer à la discussion sur les groupes d'étude du département politique et sur les acquisitions de terrain par la Confédération prévue au programme.

partement politique et sur les acquisitions de terrain par la Confédération prévue au programme. M. Hofer (pab-BE) s'y oppose, mais le Conseil, presque au terme d'une session de quatre semaines, accepte la proposition Tschopp par 43 voix contre 36.

Poursuites des négociations italo-suisse sur le problème des travailleurs émigrés

Les Italiens insisteront sur le statut des saisonniers

ROME (ATS-AFP). — « Les négociations entre l'Italie et la Suisse pour la modification de l'accord sur l'émigration sont arrivées à un bon point », a déclaré mercredi M. Alberto Bemporad, sous-secrétaire d'Etat italien aux affaires étrangères.

« La Suisse, a dit notamment M. Bemporad, s'est engagée à présenter un document-programme au début du mois de juillet, à la suite de la récente rencontre dans une intervention au comité permanent de la commission des affaires étrangères de la Chambre pour les problèmes de l'émigration. »

M. Brugger: une place de choix doit être réservée à la formation professionnelle

WINTERTHOUR (ATS). — « Une constante amélioration dans le domaine de la formation professionnelle est un devoir tout aussi important que le développement de tout autre genre de formation », a déclaré jeudi après-midi le conseiller fédéral Brugger au cours d'une cérémonie qui a marqué le 25ème anniversaire de l'école professionnelle Hard à Winterthour.

Dans le cadre d'une conception fédérale de l'instruction, a-t-il poursuivi, une place de choix doit être réservée à la formation professionnelle. Dans ce secteur de l'instruction, les besoins sont plus importants que dans le passé, près de 130.000 jeunes faisant actuellement leur apprentissage et 70 % de jeunes gens et jeunes filles prenant aujourd'hui encore, le chemin d'une formation pratique.

Nouvel ambassadeur d'Algérie en Suisse

ALGER (ATS). — Le ministère algérien des affaires étrangères a annoncé jeudi la nomination de M. Abderrahim Settouti, comme nouvel ambassadeur d'Algérie à Berne.

La fraise qui bat tous les records

OBERTENTFELDEN (AG) (ATS). — Dans une entreprise agricole d'Obertentfelden, on a récolté une fraise géante pesant 180 grammes dont le volume équivalait à environ quatre fois celui d'un œuf de poule.

MARCHÉ COMMUN: L'ITALIE VA SOUTENIR LA SUISSE S.L.

Dans ses prochaines négociations avec le Marché commun, notre pays pourrait compter sur un allié inattendu: l'Italie. A condition de régler d'ici là le contentieux ayant trait aux conditions de travail des ouvriers de la Péninsule en Suisse.

Pour le moment, Italiens et Suisses préparent activement la reprise des pourparlers. Des contacts auraient déjà précédé la rencontre Graber - Moro. Actuellement, Berne et Rome préparent des propositions capables de régler les divergences qui subsistent encore.

Garçon de vagon-restaurant irascible: gendarme blessé par un collègue à Bâle

BALE (ATS). — Au cours d'une rixe survenue mardi après-midi en gare badoise de Bâle entre un garçon de vagon-restaurant et deux policiers, un des agents a été blessé par un coup de feu involontaire de son collègue.

Le garçon d'un vagon-restaurant, visiblement ivre, avait eu une querelle avec ses supérieurs. Comme la situation dégénérait, on appela la police. Lorsque deux gendarmes firent leur apparition, le garçon s'empara d'un grand couteau de cuisine et sans se laisser impressionner par le revolver de l'agent, il prit les devants.

Un bon flair...

SCHWYZ (ATS). — Une touriste qui avait traversé le canton de Schwyz en voiture, mercredi soir, a déclaré à la police avoir perdu un bracelet et une montre en or d'une valeur globale de 16.000 francs.

GENEVE

TÉLÉCOM 71: vers une mutation dans l'ère des télécommunications

C'est parce que l'on est au bord de la confusion dans la répartition des bandes et sous-bandes de fréquences radio que s'est ouverte, à Genève la Conférence administrative mondiale des télécommunications spatiales.

Parallèlement à la conférence se tient, comme nous l'avons annoncé, TELECOM 71, première exposition mondiale des télécommunications. Il ne s'agit pas, en fait, d'une simple exposition puisque des rencontres, des colloques doivent permettre aux spécialistes de toutes les branches de l'électronique de confronter leurs recherches et de faire le point dans leurs domaines respectifs.

La place prise par les télécommunications et l'électronique est tellement importante aujourd'hui qu'elle constitue un fait de civilisation. Support technique des mass media, elle avance à pas de géant et il ne se passe pas de mois sans qu'une découverte ou la mise au point d'un nouveau procédé de fabrication soient annoncés.

TELECOM 71 se veut, en même temps, présentation commerciale et explication mise à la portée de tous. Il n'est pas sûr que, sur le second point, le résultat soit obtenu. Les produits industriels présentés - un peu plus de 300 - allant des répéteurs pour câbles sous-marins aux satellites de communications sont en effet extrêmement complexes et ne peuvent être décrits que dans leurs caractéristiques les plus générales.

Une procédure est en cours à Genève devant le tribunal de première instance qui porte sur un séquestre d'environ 100 millions de francs, indique le quotidien genevois. « Les fonds visés sont ceux déposés chez nous par la Banque nationale d'Egypte et la télévision de la République arabe unie. »

« Les milieux financiers, poursuit le journal, estiment à environ 80 millions de francs le montant des sommes appartenant à l'autorité gouvernementale égyptienne, qui ont été effectivement bloqués à la suite du séquestre. » La « Tribune de Genève » révèle encore que le plaignant est une société, avec siège à Vaduz, la « Cinételevision », qui a pour but de louer des films TV.

FRANCE VOISINE

Interdiction de naviger pour des bateaux français sur le lac Léman

Comme nous l'avons annoncé dans notre édition de mardi, le certificat de navigabilité a été retiré à toutes les unités de transport de la flotte du lac du Bourget (Savoie). Les services de la navigation et des ponts et chaussées français ont en effet décidé de vérifier les normes de sécurité définies par un arrêté ministériel du 16 septembre 1970, à la suite des drames de la « Fradieu » et de la « Sainte-Odile ».

Elections au Grand conseil lucernois Nouvelle plainte: le maire de Vitznau accusé d'irrégularités

De notre correspondant :

Comme nous l'avions relaté dans une précédente édition, les élections au Grand conseil lucernois, qui ont eu lieu début mai 1971, se sont terminées sur un coup de théâtre, un contrôle des résultats dans le cercle « Lucerne-ville » ayant donné lieu à des contestations des bulletins de l'Alliance des indépendants ayant été bonifiés à l'Action national « Volk und Heimat ».

cernoise est « liberal Partei » 55, socialistes 11, Alliance des indépendants 13, Action nationale « Volk und Heimat » 3.

NOUVELLE PLAINTE

Bien que ces chiffres soient définitifs - selon le communiqué du département responsable - une nouvelle affaire vient d'éclater. Le gouvernement a été saisi d'une plainte, qui devra être examinée rapidement, comme qui le maire de Vitznau se serait présenté chez des électeurs, leur remettant l'enveloppe contenant les listes et attendant sur place que celles-ci aient été remplies.

Près de 80 millions de francs de vente et 70,000 visiteurs à l'exposition soviétique de Bâle

BALE (ATS). — L'exposition soviétique de biens d'exportation qui s'est tenue à Bâle, a pris fin hier soir. Le nombre des visiteurs s'est élevé à 70.000, provenant également en partie des pays voisins.

à quelque 80 millions de francs. Les chiffres de ces ventes sont connus pour divers secteurs: 3 millions de francs de machines-outils, 2,5 millions pour les produits chimiques divers, 4 millions pour les textiles et 7 millions pour les bijoux et les diamants. Les chiffres concernant les ventes de moteurs électriques, d'appareils à basse tension, de tracteurs et d'huiles minérales seront connus ultérieurement.

Banque en faillite: confirmation judiciaire

(c) De source officielle, nous apprenons mardi que la banque « Brummer et Cie S.A. » Lucerne, était en faillite. Comme nous l'avons relaté dans notre édition de mercredi, le tribunal suprême du canton de Lucerne devait se réunir jeudi matin pour prononcer officiellement la faillite contre la banque lucernoise, qui avait fermé ses guichets après la mort de son propriétaire Ernst Brunner.

Appenzell Rhodes-Extérieures: nouveau projet sur le suffrage féminin

HERISAU (ATS). — Le Conseil d'Etat du demi-canton d'Appenzell Rhodes-Extérieures a décidé de présenter à nouveau un projet sur le suffrage féminin à la prochaine Landsgemeinde de Trogen. Il y a deux ans, la Landsgemeinde des Rhodes-Extérieures avait rejeté à une faible majorité une modification constitutionnelle autorisant les communes à introduire le droit de vote et d'éligibilité pour les femmes en matière communale.

Collaboration Sulzer-Toyoda

WINTERTHOUR (ATS). — La société Sulzer S.A., à Winterthour, et la Toyoda automatic loom works Ltd., maison mère de l'importante maison japonaise Toyoda, sont parvenues à un accord de collaboration concernant la section de machines à tisser de la maison Sulzer. On a l'intention d'établir au Japon une entreprise commune sur la base du partage en parts égales du capital.

VALAIS

Le directeur de la Caisse cantonale de compensation démissionne

(c) Dans sa séance du 16 juin 1971, le Conseil d'Etat a accepté avec remerciements pour les services rendus, la démission présentée par M. Léon Franze, directeur de la Caisse cantonale de compensation, avec effet au 30 juin 1971.

Retrouvée!

(c) On était sans nouvelle dans les cantons de Vaud et du Valais d'une jeune fille de 20 ans, Mlle Germaine Andereggen, de Montreux, travaillant dans un camp de vacances. Celle-ci avait disparu depuis bientôt dix jours. L'inquiétude était grande, étant donné son état maladif. La jeune fille vient d'être retrouvée saine et sauve au bord du lac Léman, à Saint-Gingolph.

SUITE La séance au National

Le tunnel ferroviaire de base Oberwald-Realp, dont le financement a fait ensuite l'objet des travaux du Conseil national permettra enfin de rendre rentable la ligne de chemin de fer Brigue-Disentis, actuellement fermée une partie de l'année, et contribuera à la mise en valeur des vallées alpines de Conches et de l'Urseren.

Problèmes de navigation fluviale aux Etats

Hier matin, le Conseil des Etats a adopté la loi sur le registre des bateaux de navigation, notamment au sujet des privilèges que confère la convention de 1965. A ce sujet, au nom de la commission, M. Reimann (AG) propose de suivre les décisions du Conseil national qui a déjà approuvé la loi modifiée. Une seule modification, proposée par la commission au chapitre des modalités de poursuites d'infractions, est adoptée sans autre. La loi est approuvée par 28 voix sans opposition.

Arrêté sur la construction: clause d'urgence votée par les Chambres

Jeué matin, le Conseil des Etats a voté la clause d'urgence de l'arrêté fédéral sur la stabilisation de la construction, par 34 voix contre 1. Dans sa séance de la matinée, le Conseil national en a fait de même par 119 voix contre 13. (ATS)

VAUD

M. Pierre Arnold ne sera pas candidat au Conseil national

LAUSANNE (ATS). — Dans une déclaration personnelle transmise à la presse, M. Pierre Arnold, vice-président de l'Administration de la Fédération suisse des coopératives Migros, annonce qu'après mûre réflexion, sans regret et sans contrainte, il renonce à une candidature au Conseil national dans le canton de Vaud.

Mort mystérieuse d'un motocycliste

(c) Mardi soir, entre Cugy et Morrens, au nord des Biolètes, un motocycliste vaudois a fait une chute pour une raison non encore établie. M. Maurice Blanc, 72 ans, domicilié au Mont-sur-Lausanne, a été trouvé mort par la gendarmerie sur son arrivée sur les lieux. L'accident s'est produit vers 22 heures. Le motocycliste était vêtu notamment d'une jaquette claire. Les témoins éventuels sont priés de se mettre en rapport avec la gendarmerie de Lausanne.

Nouveau président de l'Association suisse pour l'énergie atomique

BERNE (ATS). — La douzième assemblée générale ordinaire de l'Association suisse pour l'énergie atomique (ASPEA) a eu lieu jeudi à Berne, en présence de plus de 150 personnalités de l'économie, de la science et des autorités. Comme successeur du conseiller aux Etats E. Choisy qui a présidé aux destinées de l'association depuis sa fondation en 1958, M. Walter Winkler, professeur extraordinaire de physique expérimentale et physique des réacteurs à l'Université de Berne et directeur de l'Ecole technique supérieure de Brugg-Windisch, a été élu nouveau président de l'ASPEA. L'assemblée a nommé M. Choisy président d'honneur.

Un domaine d'activité particulièrement important de l'ASPEA est l'orientation objective du public sur les problèmes des centrales nucléaires, a dit notamment M. Choisy. L'association est particulièrement légitimée à ce sujet, du fait qu'elle est composée non seulement des branches économiques intéressées, mais également d'instances officielles, écoles et universités, organisations professionnelles, ainsi que de représentants de la politique, de la presse, de la médecine, de la biologie et d'autres milieux de la recherche, de la science et de la technique. L'ASPEA est devenue une institution mise à contribution par le public pour tout ce qui a trait à l'énergie nucléaire.

L'aide suisse aux réfugiés du Pakistan oriental

BERNE (ATS). — Les autorités fédérales viennent d'attribuer au haut-commissaire pour les réfugiés à Genève, qui a reçu du secrétaire général des Nations unies le mandat de coordonner l'aide aux réfugiés du Pakistan oriental, un don de 6123 tonnes de blé d'une valeur d'environ deux millions de francs. Ce don s'inscrit dans le cadre des obligations que la Suisse s'est engagée à remplir aux termes de la convention internationale sur le blé de 1967.

Cette initiative vient ainsi s'ajouter à une première action de secours de 350.000 francs, ainsi qu'un crédit d'un million de francs que le Conseil fédéral a décidé, le 14 juin dernier, d'accorder à l'aide aux réfugiés du Pakistan oriental et dont la moitié a déjà été mise à cet effet à la disposition de la Croix-Rouge suisse pour son action en Inde. Ces 1.350.000 francs ont permis jusqu'à présent d'achever à Calcutta de grandes quantités de tentes, de vaccins contre le choléra, de médicaments, de désinfectants, de lait en poudre et autres secours d'urgence.

TESSIN

Deux morts dans une collision

MENDRISIO (ATS). Un couple a trouvé la mort au cours d'un accident de la circulation survenu mercredi soir à Mezzana (Mendrisio). Il s'agit de M. Casarotti, âgé de 60 ans, et de sa femme, âgée de 54 ans, ressortissante italienne. Le véhicule du couple est entré en collision avec une voiture italienne folle, le conducteur de celle-ci ayant perdu la maîtrise de son véhicule.

Douze ans de réclusion pour un escroc aux Assises de Genève

De notre correspondant : Jeudi matin, l'audience sitôt reprise, fut interrompue pour permettre au jury de délibérer sur les chefs de culpabilité. Cela prit trois heures et demie, tant il y avait de questions à résoudre. Les jurés sont revenus avec un verdict de culpabilité sur les 80 chefs d'accusation. Naturellement, ils ont refusé les circonstances atténuantes.

FRANCE VOISINE

Interdiction de naviger pour des bateaux français sur le lac Léman

Comme nous l'avons annoncé dans notre édition de mardi, le certificat de navigabilité a été retiré à toutes les unités de transport de la flotte du lac du Bourget (Savoie). Les services de la navigation et des ponts et chaussées français ont en effet décidé de vérifier les normes de sécurité définies par un arrêté ministériel du 16 septembre 1970, à la suite des drames de la « Fradieu » et de la « Sainte-Odile ».

Marché commun et maintien de l'ordre au menu de l'interview de M. Pompidou

Le président Georges Pompidou préfère décidément le style familier de l'interview télévisée, genre causerie au coin du feu, aux discours, allocutions et déclarations solennelles à la nation par la voie des ondes.

Notre téléphone de Paris

Comme le 12 mars 1970, il a choisi cette formule où il se sent à l'aise pour faire un tour d'horizon de cinquante minutes des grands problèmes du moment : le maintien de l'ordre, les problèmes sociaux, ceux de l'université, l'Europe, l'Algérie, etc., comme pour « mettre dans la confiance » chaque citoyen français à l'écoute.

QUELQUE CHOSE DE GRAND

A l'aise, détendu, Pompidou peut se permettre de l'être : son apparition dans les « étranges lucarnes » coïncide avec la publication d'un sondage d'opinion publique qui indique que plus d'un Français sur deux est « satisfait » deux ans après son élection à la présidence et que 38 % et 34 % des personnes interrogées estiment qu'il a particulièrement « bien réussi » dans sa politique européenne et dans les relations avec les pays de l'Est. Elle suit l'indéniable succès de Luxembourg sur l'adhésion de la Grande-Bretagne à la communauté européenne et précède de peu une « réconciliation pétrolière » avec l'Algérie.

Dans la partie de l'interview consacrée

à la politique étrangère la place d'honneur revient à l'Europe, à l'Europe maintenant élargie. M. Pompidou annonce « quelque chose de grand » pour redonner à l'Europe « sa place dans le monde ».

« J'ai confiance dans l'Angleterre de M. Heath et je suis convaincu que pas seulement avec lui, mais avec tous les autres y compris l'Allemagne, tous ensemble nous pourrions faire quelque chose de grand et rendre à l'Europe sa place dans le monde ».

Avec l'Algérie, cela va aller mieux. « J'ai la satisfaction de constater que d'ores et déjà des progrès importants ont été accomplis. Je souhaite que cela aille jusqu'au bout ».

C'est sur l'Europe que le président Pompidou s'est le plus étendu. S'aidant d'une carte géographique qui montre l'Europe « petite, fragile » malgré ses 300 millions d'habitants et sa puissance économique supérieure à celle de tout le monde soviétique et presque égale à celle de l'Amérique du Nord, mais entre deux influences, celle du monde soviétique, celle du monde américain. Ou bien on renonçait à faire quelque chose face à ces immenses puissances ou bien on se regroupait. « C'est l'effort que j'ai entrepris. Quand je suis arrivé, l'Europe était dans l'impasse. Nos partenaires de l'Europe des Six ne supportaient plus que la Grande-Bretagne reste en dehors. L'Angleterre, elle, ne supportait pas cette Europe des Six qui la fai-

sait penser à l'empire napoléonien et au blocus continental. Il fallait faire quelque chose. C'est pourquoi à la Haye j'ai mis le marché en main très clairement et j'ai obtenu que le marché agricole devienne définitif en échange d'autre part de l'ouverture de la négociation avec la Grande-Bretagne ».

DE GAULLE

A ce moment, Pompidou associe le général De Gaulle à son entreprise. Dès 1956, De Gaulle lui aurait dit : « Ce qui m'ennuie le plus, c'est le Marché commun, c'est qu'il nous brouillera avec l'Angleterre ». Et dans les derniers mois de sa présidence, il a fait lui-même une tentative vers l'Angleterre qui a échoué à cause du gouvernement anglais de l'époque.

Que sera cette nouvelle Europe à sept, neuf ou dix ? Pour le président Pompidou elle sera surtout plus difficile à manier qu'à six « et nous aurons des crises, nous en avons déjà eu même à six ».

OPTIMISME ET FERMÉTÉ

Le président Pompidou, dans son survol des questions d'actualité de la politique intérieure française assés dans son propos l'optimisme à la fermeté.

Optimisme pour les prix : ils ont grimpé, certes, mais ils sont maintenant au sommet et devraient redescendre. Optimisme pour l'université : elle a fait sa crise de croissance ; maintenant elle commence à retrouver ses assises et le président reste con-

vaincu que la réforme libérale était nécessaire. Optimisme pour l'agitation lycéenne : il y a une amélioration, moins de « politisation ».

Fermété pour condamner la « campagne de diffamation systématique contre la police » et annoncer la « dureté » en cas de « nouveau mal » : En cas de subversion générale comme en mai 1968, je réprimerais la subversion avec patience, avec fermeté et s'il le faut avec dureté.

Quant aux maîtres qui se servent des chaires comme des tribunes de propagande politique, on les mettra au pas et au besoin à la porte.

DANS LE MEILLEUR DES MONDES...

Quant au « social », le jugement présidentiel est encore optimiste : on a eu un printemps « un petit peu agité » (grèves chez Renault, aux PTT, à la SNCF). Peut-être aura-t-on un été chaud et une rentrée très dure. Mais « on s'y fait », on s'y fera. Finalement la France ne va pas si mal.

Pour justifier sa menace de « dureté » contre une éventuelle subversion, Pompidou invoque la caution du général qui plus de dix fois lui a conseillé : « Soyez dur, Pompidou, j'essaye mais j'ai du mal ».

Dans le domaine de la politique intérieure, le président semble ne pas croire à la possibilité, pour le nouveau parti socialiste réuni et dirigé maintenant par M. François Mitterrand, de maintenir son indépendance. A l'égard du parti communiste, réussira-t-il à être indépendant, à ne pas être absorbé par le parti communiste ? Poser la question, c'est la résoudre.

Jean DANES



C'est une photo de Jacqueline Onassis, de son fils John et de l'un de ses neveux à Villefranche-sur-Mer, sur la Côte-d'Azur. (Archives - Agip)

Jacqueline Onassis a de petits ennuis avec un... photographe

NEW-YORK (AP). — Mme Jacqueline Onassis, par l'intermédiaire de son avocat new-yorkais, a demandé à un juge de district d'empêcher le photographe indépendant Ronald Galella d'avoir une attitude « outrageante » lorsqu'il la photographie, ainsi que ses deux enfants. L'avocat a fait valoir que la demande s'appuyait sur un certain nombre d'inci-

denis survenus en 1969 et 1970, années pendant lesquelles Galella n'a cessé de poursuivre Mme Onassis et ses enfants, John et Caroline.

Le juge de district a réservé sa décision. Galella avait été arrêté le 24 septembre 1969 par trois hommes des services secrets et accusé de harcèlement en essayant de photographier Mme Onassis et son fils John à Central-Park. L'accusation n'avait pas été retenue.

De son côté, le photographe a engagé une action contre Mme Onassis et les trois agents des services secrets, leur réclamant 1.300.000 dollars pour entraves à la liberté de son travail. Mme Onassis a répondu en engageant une poursuite en dommages et intérêts de six millions de dollars contre le photographe.

UN FAIT PAR JOUR

L'AFFAIRE DIEM

Voici qu'après tant d'années, des secrets sortent de trois tombes. Voici que nous vient la vérité sur une des plus tristes décisions de la politique américaine en Asie, alors que Kennedy régnait sur la Maison-Blanche : l'élimination de Diem.

Dans son exil doré des bords de Seine, Mme Nhu doit, ce matin, savourer les joies d'une revanche longtemps attendue. C'est le 3 novembre 1963, à Los-Angeles, qu'elle apprit l'assassinat de son frère et de son mari. Convoquant les journalistes de l'Etat, cette femme que l'on dépeint tout à la fois comme impudente et parfois odieuse mais d'un courage sans limite, leur déclara : « Cette révolte a été manœuvrée par les Etats-Unis. Sans eux la rébellion n'aurait pas été possible. Je ne veux pas rester dans un pays qui m'a poignardé dans le dos ».

En fait, les responsables se trouvaient à la Maison-Blanche, dans cette équipe démocrate qui n'avait que le mot de paix au bord des lèvres, mais faisait la guerre et allait la faire tant et tant que sa fureur n'est pas encore apaisée.

Les articles du « Chicago Sun » recourent trop bien certains renseignements que nous avons pu obtenir par ailleurs pour qu'ils puissent être mis en doute. D'ailleurs, personne ne les conteste. Et c'est ainsi qu'au fur et à mesure que les grands journaux américains, avec une persévérance et un courage auxquels il convient de rendre hommage, poursuivent la publication de leurs articles, oui c'est ainsi que l'on voit réapparaitre des silhouettes oubliées. Cet amiral Felt qui comme le révèle le journal de Boston était partisan avec McNamara de l'utilisation des armes nucléaires au Viet-nam, c'est le même homme qui, la veille de la mort de Diem et de son frère, avait convié à sa table les généraux qui, le lendemain, devaient participer au complot avec à leur tête le général Tran Vandou. Le général Minh qui devait être le grand triomphateur de ce jour des Morts n'avait-il pas eu, durant tout le mois d'octobre, des contacts répétés avec des envoyés du Pentagone et aussi et surtout avec le général Harkins, patron des conseillers militaires américains à Saïgon ?

Et n'est-il pas vrai que, par une invraisemblable erreur de transmission, le correspondant du « New-York Times » à Saïgon reçut, le 31 octobre 1963, un message en provenance des services américains qui contenait cette phrase curieuse : « Acheté-moi une bouteille de whisky au P.X. ». N'est-il pas vrai que quelques heures plus tard, c'est ce message qui servit à Saïgon au rassemblement des conjurés ?

Certes, tout était loin d'être rose sous le régime de Diem et Mme Nhu avait réussi à faire se dresser contre elle l'immense troupe des bouddhistes. Lorsque les premiers bonzes se firent brûler vifs face à son palais, elle dit à ses gardes : « Laissez faire et c'est l'opération barbecue ». La vengeance était proche.

Il n'empêche que les bouddhistes seuls n'auraient pu renverser Diem et Nhu pour les assassiner ensuite s'ils n'avaient eu l'appui de certains services américains. Or, Kennedy et le fer de lance de la politique en Asie, la CIA, avaient c'est le moins que l'on puisse dire, une curieuse attitude. Ils cherchaient à se débarrasser de Diem, mais tous les mois — et à chaque fois dans les dix premiers jours — ils versaient 250 mille dollars au président qui s'en servait pour lever des unités spéciales chargées d'aller « casser » du bouddhiste.

Mais ce qui décida les Américains à intervenir fut le fait que Diem avait pris certains contacts avec « l'autre côté ». La vérité, nous allons la dire. Elle date du 5 décembre 1963. C'est par l'intermédiaire de deux diplomates français, MM. Lalouette et de Bozon, que Diem chercha à joindre Ho Chi-minh. Il y parvint par un Indien membre de la commission de contrôle, M. Gouberdun et un Polonais, M. Manelli.

Si nous sommes bien renseignés, c'est le journaliste américain Alsop qui vendit la mèche et confia son secret à Cabot Lodge, alors ambassadeur à Saïgon.

Il y a d'autres secrets dans cette affaire. N'est-il pas vrai que le 24 octobre 1963, toutes les personnalités américaines favorables à Diem reçurent l'ordre de rentrer aux Etats-Unis ?

L'histoire est une très vieille dame qui a de la mémoire.

L. GRANGER

M. Rippon défend devant les Communes l'accord réalisé entre l'Angleterre et la Communauté

LONDRES (AFP). — « Si nous avons pu progresser aussi rapidement vers la conclusion des accords de Luxembourg, c'est grâce au fait que la communauté a démontré sa volonté politique de voir l'élargissement de la CEE et d'avoir la Grande-Bretagne comme membre à part entière », a déclaré M. Geoffrey Rippon, ministre de la négociation européenne, à la Chambre des communes devant laquelle il a exposé, en détail, la teneur de ces accords. M. Rippon a tenu à rendre un hommage

particulier à « la compréhension et la coopération manifestées par les Six lors des négociations de Luxembourg », de même qu'il a rendu hommage au rôle joué par la commission européenne lors de ces « négociations ardues mais couronnées de succès ».

PART EGALE

Pour la période qui se déroulera entre la signature du traité d'accession de la Grande-Bretagne à la CEE et la ratifica-

tion de ce traité, M. Rippon a indiqué qu'il avait été entendu avec les Six que, pendant cette période, serait établie une procédure stipulant que les décisions prises par la communauté tendraient pleinement compte des intérêts des pays candidats en tant que membres potentiels, et que des consultations auraient lieu avant que ces décisions ne soient prises.

Il a ajouté qu'il était « parfaitement raisonnable » que la communauté ait demandé que la même procédure s'applique aux décisions que pourraient prendre les pays candidats.

M. Rippon a déclaré que l'accord intervenu constituait « un arrangement extrêmement satisfaisant pour la Nouvelle-Zélande, et une concession très considérable de la part de la communauté ».

Cet arrangement, a déclaré M. Rippon signifie que la Nouvelle-Zélande en 1977, c'est-à-dire dans un délai de six ans, pourra continuer de nous vendre 136.000 tonnes de beurre et au moins 15.000 tonnes de fromage.

En ce qui concerne la contribution de la Grande-Bretagne au budget communautaire, M. Rippon a déclaré qu'elle serait, en chiffres nets, d'environ 100 millions de livres en 1973, et de 200 millions de livres en 1977. Le ministre a souligné qu'il s'agissait de montants considérables, mais, a-t-il dit, « il est juste et normal que ce pays, s'il adhère à la communauté, joue une part adéquate dans tous les aspects des politiques de la communauté ».

Enfin, en ce qui concerne le problème des pêcheries, M. Rippon a souligné que des discussions ultérieures auraient lieu à ce sujet avec les Six à partir du 12 juillet prochain.



M. Heath était souriant à ce défilé traditionnel, mais les étudiants d'Oxford étaient en colère et ont accablé de reproches M. Heath, au sujet de l'accord de Luxembourg. (Téléphoto AP)

Pour remplacer Ulbricht

BERLIN (ATS). — La Chambre du peuple de la R.D.A., réunie à Berlin-Est, a pris des décisions importantes. Par un vote unanime, elle a élu M. Honecker président du « Conseil national de défense ». Il y remplace M. Ulbricht auquel il avait déjà succédé comme premier secrétaire du P.C. est-allemand le 3 mai dernier.

L'assemblée est-allemande a décidé, d'autre part, de reporter au 14 novembre les élections législatives et provinciales qui, en principe, auraient dû avoir lieu avant le 31 août. La Chambre du peuple qui sortira de cette consultation populaire élira dans sa séance constitutive le nouveau conseil de l'Etat, un organe créé en 1960, à l'image du praesidium du Soviet suprême, et dont la présidence est toujours exercée par M. Ulbricht.

LE « SOLEIL » SE COUCHE

Ce dernier, âgé de 78 ans, souffre actuellement de « troubles circulatoires ». Il n'avait pu participer pour cette raison au récent congrès du parti. On ne pense pas généralement qu'il sera à nouveau candidat à la présidence du Conseil de l'Etat. Les observateurs s'attendent à ce que cette fonction soit confiée à M. Willi Stoph. Celui-ci céderait alors la direction du gouvernement à M. Sindermann, membre du

bureau politique, qui a été confirmé jeudi dans ses fonctions de premier vice-président du conseil par le parlement.

Vingt-cinq morts et quatre condamnations

CHARLEROI (Belgique) (AP). — Le tribunal correctionnel de Charleroi a condamné jeudi à des peines de prison allant d'un mois à un an, quatre personnes inculpées pour défaut de prévoyance et de précaution ayant entraîné involontairement la mort de 25 personnes entre 1965 et 1966. Un cinquième inculpé a été acquitté et les quatre condamnés ont décidé d'aller en appel.

L'affaire remonte à cinq ans, lorsque 25 patients décédèrent des suites d'injections répétées de digitaline, alors qu'ils auraient dû recevoir un autre médicament servant à traiter le cancer de la prostate. C'est la pharmacie centrale de Belgique qui avait commis l'erreur initiale, et les pharmaciennes par la suite ne vérifièrent pas la nature des médicaments, une obligation légale dans les hôpitaux belges.

C'est le nombre croissant de décès inexplicables qui alarma les médecins et donna suite au procès qui débuta en février de cette année.

Viet-nam : un colonel s'en prend à l'armée américaine

WASHINGTON (Reuter). — Au cours d'une interview télévisée, Le colonel David Hackworth, l'officier le plus décoré de l'armée américaine, a accusé celle-ci de propager des mensonges lorsqu'elle affirme que la guerre du Viet-nam est en train d'être gagnée.

Le colonel Hackworth, 40 ans, qui vient d'annoncer qu'il quitte l'armée, a dit que les responsables américains à Saïgon se voient soumettre des comptes rendus « enjolivés au possible » laissant entendre que la victoire se forgait alors qu'il s'agit du contraire.

Il a déclaré que les troupes américaines subissent 30 pour cent de pertes supplémentaires en raison de la préparation insuffisante des soldats et des officiers, les généraux ne s'étant jamais adaptés à la guerre du maquis.

Le colonel a également critiqué le programme de vietnamisation du président Nixon, le qualifiant « d'artifice publicitaire ». Le colonel Hackworth a déclaré que l'armée sud-vietnamite n'est pas capable d'utiliser ou d'assurer l'entretien des armes perfectionnées fournies par les Etats-Unis et qu'aucun idéal ne l'anime contrairement au Vietcong.

Parlant de la préparation insuffisante des officiers et des soldats, le colonel a dit qu'une étude, à laquelle il a collaboré en 1967 et 1968, a démontré qu'entre 15 et 20 pour cent des pertes sont le résultat de tirs amis à tous les échelons de combat. Le colonel Hackworth a, d'autre part, déclaré que les pertes ennemies étaient « gonflées » de 20 à 25 pour cent afin de souligner la valeur des commandants d'unités et d'en faire des candidats aux décorations.

De nouvelles précisions sur le rôle de Kennedy-Johnson dans la guerre en Asie

CHICAGO (Illinois) (AP). — Dans un second article, basé sur des « documents gouvernementaux », le « Chicago Sun Times » rapporte que le président Kennedy envoya M. Lyndon Johnson, alors vice-président, à Saïgon, en mai 1961, avec pour instructions « d'encourager » le Viet-nam du Sud à demander des forces terrestres américaines.

Le précédent article, qui traitait du putsch qui entraîna le renversement du président Diem, était basé sur le rapport secret du Pentagone dont le gouvernement a essayé

par voie de justice, d'interdire la publication à d'autres journaux.

Concernant la mission de M. Johnson, le « Chicago Sun Times » écrit que le président Diem répondit qu'il ne voulait pas de forces étrangères sur le sol vietnamite, sauf en « assistance directe » de la part du Viet-nam du Nord. Il souligna, selon le journal, que la présence de forces américaines violerait les accords de Genève de 1954, qui mirent fin à la première guerre d'Indochine.

Après le voyage de M. Johnson, le président Diem, rapporte le journal, écrivit

Menaces contre Elisabeth

LONDRES (AFP). — Des mesures de sécurité particulièrement sévères ont entouré jeudi la visite de la reine Elisabeth à Manchester et dans la région à la suite d'un appel téléphonique adressé à la police locale annonçant qu'un attentat serait perpétré contre la souveraine.

La reine a néanmoins visité la grande ville des Midlands sans incident.

Dans le même temps, à Liverpool, où la reine devait inaugurer jeudi le nouveau tunnel routier sous la Mersey, une menace téléphonique analogue a été adressée à la police locale. Là aussi, les mesures de sécurité avaient été intensifiées, bien que la police estimait généralement qu'il s'agissait d'une mauvaise plaisanterie.

Autour du monde

EUROPE

Drame de l'euthanasie

AVIGNON (AP). — Un drame de l'euthanasie s'est produit jeudi dans le Vaucluse. Un agent immobilier marseillais, M. Fernand Seignour, a été découvert dans sa voiture, au bord de la rivière Ouvèze, tué d'une balle dans la tête. Près de lui, également tuée d'une balle en pleine tête, se trouvait le corps de sa fille âgée de 32 ans.

Un revolver gisait près du corps de M. Seignour.

C'est le beau-frère de l'agent immobilier qui a découvert les corps et a alerté les gendarmes. La jeune femme était mongolienne et M. Seignour, souffrant depuis quelque temps, a préféré supprimer sa fille plutôt que de courir le risque de la voir rester seule dans la vie.

Gros vol de bijoux à Paris

PARIS (AFP). — La voiture d'un courtier en bijoux dans laquelle se trouvait une collection estimée à 300.000 francs (environ 220.000 francs suisses) a été volée jeudi après-midi dans un quartier du centre de Paris. La victime avait laissé son véhicule en stationnement dans une rue, le temps de déjeuner. Quand il revint sur les lieux, la voiture avait disparu.

Crime odieux en Haute-Savoie

ANNEMASSE (AFP). — Une sexagénaire, Melle Sidonie Bergoend, a été trouvée morte, sauvagement assassinée dans la maison isolée où elle vivait seule à Onnion (Haute-Savoie).

Le corps a été découvert mercredi matin la tête baignant dans une flaque de sang. La nuque fracturée vraisemblablement à coups de hache.

Avant de partir, le meurtrier a tenté de camoufler son forfait en allumant un feu au centre de la pièce, à l'aide de papiers et de petit bois, mais seuls les papiers ont brûlé.

Il y a deux ans, des malfaiteurs avaient dérobé 20.000 francs à la vieille demoiselle. Dans une malle près du corps, les enquêteurs ont découverts une somme de 4410 francs.

AMÉRIQUE

Coopération spatiale

HOUSTON (Reuter). — Les autorités spatiales américaines et soviétiques sont en train d'étudier les possibilités d'arrangement entre les engins américains de type « Apollo » et les stations orbitales soviétiques « Salout », dont un modèle tourne actuellement autour de la Terre.

Un porte-parole de la « NASA », qui annonce cette décision prise au cours des conversations qui ont lieu actuellement à Houston entre les autorités spatiales des deux pays, a indiqué des expériences pourraient se dérouler vers 1975.

Les Russes au Soudan

WASHINGTON (AFP). — L'URSS est en train d'installer une base navale et des rampes de lancement de missiles sol-air, au Soudan, sur la mer Rouge, révèle le « Chicago Sun Times ».

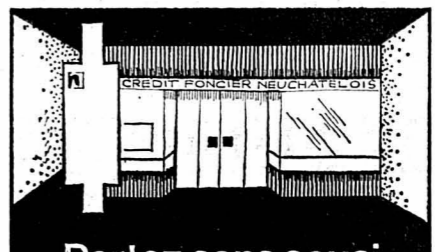

Partez sans souci vos valeurs à l'abri... à notre succursale de la rue de l'Hôpital, un safe dès Fr. 6.-seulement pour un mois.

CREDIT FONCIER NEUCHÂTELOIS Rue de l'Hôpital 5 - Tél. 25.63.41

Invitez vos amis !
...mais sans souci, car nous nous chargeons du reste.
Une cocktail-party, un buffet froid ou chaud, un menu complet ou une de nos spécialités de fruits de mer... c'est notre affaire. A votre gré, nous nous chargeons également de toutes les corvées précédant ou suivant votre réception.

Lucien Gétaz
Tél. 038 / 25 48 53

Buffet de la Gare Neuchâtel