

FEUILLE D'AVIS DE NEUCHÂTEL
 PARAIT TOUS LES JOURS, EXCEPTÉ LE DIMANCHE
 RUE SAINT-MAURICE - TÉLÉPHONE 038 25 65 01
 LE PLUS ANCIEN JOURNAL DE LANGUE FRANÇAISE • FONDÉ EN 1738

NEUCHÂTEL

Lire en pages sportives
Ski: rebondissement dans la crise autrichienne...

Nouvelle expérience pour la station orbitale

Trois Russes lancés samedi dans le cosmos

L'EXPÉRIENCE DURERAIT UN MOIS

MOSCOU (AFP). — Le lancement du vaisseau spatial habité « Soyouz-11 » est prévu en principe pour samedi prochain, apprend-on de source informée. Le vaisseau aura un équipage de trois hommes, dont deux auront pour mission de passer à l'intérieur de la station orbitale « Salut », pour y faire des travaux scientifiques et d'observation, ajoute-t-on de même source.

Le programme de vol est prévu pour un mois environ.

« Soyouz-11 » sera piloté par un vétéran de l'espace. On avance le nom du colonel Valery Bykovski qui est resté cent dix-neuf heures dans le cosmos à bord du vaisseau « Vostok-5 », du 14 au 19 juin 1963.

Le but de l'expérience, qui avait commencé le 19 avril par le lancement de la station orbitale expérimentale « Salut », est de créer la première station orbitale habitée en service.

On croit savoir que les deux cosmonautes qui passeront à l'intérieur de « Salut » devront y séjourner un certain nombre de jours.

Depuis le 19 avril

Le 24 avril, le vaisseau « Soyouz-10 », lancé la veille, piloté par le général-cosmonaute Chatalov, secondé par Alexis Elissev et Roukavitchnikov, s'était arrêté à la station « Salut » pendant cinq heures trente minutes, avant de rejoindre la Terre le lendemain. L'agence Tass avait annoncé officiellement :

« L'expérience avec la station scientifique orbitale continuera. »
 Depuis le 19 avril, date de la mise sur orbite de la station « Salut », celle-ci a fait trois corrections d'orbite, notamment pour prolonger sa durée de vol et rester sur une trajectoire favorable à un arrimage avec un autre engin. La dernière modification d'orbite a eu lieu le 7 mai, après deux cent nonante-cinq révolutions.

Stockholm se bat puis danse pour ses arbres

STOCKHOLM (DPA). — Quelque deux mille habitants de Stockholm se sont livrés, dans la nuit de mardi à mercredi, à un véritable combat de rue avec des policiers. Les manifestants entendaient protester contre la décision des autorités de la ville de faire abattre un groupe d'ormeaux, pour permettre la construction d'une nouvelle station de métro.

Lorsque, peu avant minuit, une scie mobile arriva, sous la protection de la police, les employés furent accueillis par une pluie de projectiles. La machine fut prise d'assaut, presque entièrement démolie et le conducteur put se protéger de justesse de la rage en colère. Un peu plus tard, les employés casqués s'approchèrent des arbres et protégés par la police se mirent à abattre trois des ormeaux à l'aide de scies électriques. Les manifestants réussirent

cependant à briser la chaîne de policiers, et firent fuir les ouvriers. Tandis que la police se retirait également, les manifestants se mirent à danser de joie autour des arbres et s'assemblèrent autour de quelques ouvriers qui s'étaient érigés spontanément en « sauveurs des ormeaux ». La décision des autorités de faire abattre les arbres avait depuis longtemps échauffé les esprits des habitants de la ville. L'opposition avait qualifié cette décision d'exemple « d'urbanisation inhumaine ». D'innombrables habitants de la capitale suédoise avaient pris la décision de sauver les ormeaux et avaient organisé un service de 24 heures sur 24 afin de pouvoir aussitôt donner l'alerte. Le jour auquel les arbres devaient être abattus avait en effet été tenu secret par les autorités.

(Téléphoto AP)



Une centaine de victimes dans un tremblement de terre en Turquie

BURDUR (AP). — Un violent tremblement de terre s'est produit mercredi matin dans la région de Burdur, dans le sud-ouest de la Turquie, faisant 75 morts et plusieurs centaines de blessés.

Burdur, ville de 30.000 habitants, a subi d'importants dégâts, et plusieurs villages de cette région montagneuse, où les lacs alternent avec les cultures d'opium, ont été rasés.

M. Ayhan, gouverneur de la province, a déclaré en fin de journée mercredi que plus de 75 morts étaient confirmés, mais que ce bilan risquait d'augmenter au fur et à mesure que progressent les travaux des sauveteurs — soldats et volontaires — qui déblayaient les ruines.

LA FAILLE

C'est le sixième séisme meurtrier qui frappe la Turquie le long de la « faille anatolienne », au rythme d'un par an, depuis 1966. Au total, ces tremblements de terre ont fait près de 4000 morts.

La faille commence près de Burdur, remonte vers le nord le long de la mer Egée, oblique à l'est en longeant la

mer Noire, et redescend vers les massifs montagneux du sud.

La secousse de mercredi était de magnitude huit sur l'échelle de Richter, selon l'observatoire Dekandilli à Istanbul. A Burdur, 50 immeubles se sont effondrés, y compris la prison où deux détenus ont été tués. La ville est endommagée à 70 %, a déclaré le gouverneur.

UNE TRISTE HABITUDE

Les autorités qui ont une triste expérience en matière de séismes, ont déclenché une opération de secours. Vires, tentes, couvertures, hôpitaux de campagne, médicaments ont été dépêchés dans la zone sinistrée. Trois ministres du gouvernement se sont rendus sur place pour diriger les opérations; les autorités sanitaires ont commencé une campagne de vaccination parmi les 200.000 habitants de la province.

En mars dernier, 1089 personnes ont trouvé la mort dans le tremblement de terre qui a détruit la ville de Gediz, dans l'ouest du pays.



La Suisse: deux points au sec

Balmer à terre, sous les regards de Stathopoulos (à gauche) et Lazaridis, n'est pas l'image de la réalité: le vaincu avait visage grec. Ainsi, la Suisse reste invaincue dans le groupe 3 du championnat d'Europe, tout comme l'Angleterre qui a battu Malte. Voir en page 17 les commentaires de nos envoyés spéciaux à Berne. (Téléphoto AP)

DES « AVEUX » AU PROCÈS DE LÉNINGRAD

MOSCOU (AP). — L'agence Tass annonce que trois des neuf accusés du procès de Leningrad, ont reconnu leur participation aux plans en vue du détournement d'un avion soviétique.

La séance de mercredi a commencé par un contre-interrogatoire de Gilya Butman, 39 ans.

« Répondant aux questions concernant la participation des autres accusés, Butman a déclaré que huit sur les neuf étaient au courant du projet criminel et y ont participé, plus ou moins », précise l'agence.

Aucune précision n'a été fournie sur les inculpations précises portées contre chaque accusé. Des coups de téléphone adressés au tribunal n'ont donné aucun résultat.

Par ailleurs, les correspondants étrangers ont vu leurs efforts pour assister au procès se solder par un échec. Selon les milieux israéliëtes, tous les juifs mêlés à la tentative de détournement d'avion avaient essayé d'obtenir un visa pour quitter l'Union soviétique, mais sans succès. Ils auraient tenté de s'emparer d'un appareil en désespoir de cause.

APRÈS LA RÉÉVALUATION BERNE PRÉPARE LA SUITE...

D'un de nos correspondants de Berne :

Mercredi matin, M. Celio a informé ses collègues, ceux du moins qui assistaient à la séance ordinaire du Conseil fédéral, des conséquences de la réévaluation du franc suisse sur le marché des devises de dimanche dernier. Les réactions furent en général positives, a constaté le grand argentier, exception faite des réserves attendues de la part de l'industrie d'exportation et du tourisme.

Voilà ce que les journalistes ont appris lors de la brève séance d'information.

SUR LE MÉTIER

A cela, il faut ajouter que l'administration s'est mise à l'œuvre déjà pour adresser aux Chambres dans une quinzaine de jours déjà, le rapport que doit présenter le Conseil fédéral, en vertu de la loi sur la monnaie (dans sa version du 18 décembre 1970) après chaque décision entraînant un changement de la parité du franc. Ce rapport, les députés devront se borner à en prendre acte. Ils n'ont pas à l'approuver.

Ils y trouveront toutefois outre les raisons qui ont conduit le collège exécutif à réévaluer le franc suisse, une information générale sur les possibilités d'influer par d'autres mesures encore l'évolution conjoncturelle.

BÂTIMENT

Or, l'une de ses possibilités sera utilisée déjà. Il s'agit de dispositions permettant de réduire l'activité dans l'industrie du bâtiment, plus exactement d'orienter cette ac-

tivité pour assurer la mise en chantier et la poursuite de travaux selon certaines priorités. C'est le département fédéral de l'économie publique qui prépare ce projet.

Selon toute probabilité, le Conseil fédéral demandera que le projet d'arrêté urgent soit discuté dans l'un et l'autre conseil au cours de la même session. Comme les dispositions prévues sont contraires à la constitution, elles ne pourront rester

en vigueur qu'un an au plus, une prolongation éventuelle exigerait un vote du souverain, c'est-à-dire une décision acquise à la double majorité du peuple et des cantons.

Il va de soi que de telles mesures ne se révéleraient efficaces que si elles pouvaient être appliquées le plus tôt possible. D'où la hâte dont on fait preuve actuellement au Palais fédéral.

Georges PERRIN

Mariage « pop » à Saint-Tropez

SAINT-TROPEZ (AP). — Le Rolling Stone Mick Jagger, 28 ans, a épousé hier la Nicaraguayenne Bianca Perez Morena de Macias, 26 ans, en présence d'une foule de plusieurs centaines de personnes.

La cérémonie civile, dans la petite mairie de Saint-Tropez, s'est déroulée avec une heure de retard à la suite d'un incident. Mick Jagger avait demandé que quatre photographes seulement prennent place dans la salle de la mairie. Il y en avait une centaine un quart d'heure avant l'heure fixée pour la cérémonie.

Apprenant cela, le Rolling Stone se mit en colère et fit dire qu'il ne se marierait pas si les accords n'étaient pas respectés. Il s'ensuivit une série de coups de téléphone entre le maire, M. Astezan, qui était à son bureau, et le chanteur, qui était à l'hôtel Byblos. Le maire fit remarquer que la mairie étant un lieu public, n'importe quel citoyen pouvait y entrer et qu'il était impossible d'en interdire l'accès. Mick Jagger persistant dans sa position, M. Astezan se mit à son tour en colère, et lui dit : « Je suis très occupé, j'ai beaucoup d'autres choses à faire. Si dans dix minutes vous n'êtes pas là, je m'en vais, et tant pis pour votre mariage. »

Devant cet ultimatum, le chanteur des Rolling Stone accepta de se marier en présence des 100 photographes.

Nathalie Delon et Roger Vadim étaient les témoins de la mariée. La cérémonie dura 10 minutes, le maire ayant retrouvé sa bonne humeur. Les mariés ont répondu « oui » en français.

C'est dans une Bentley blanche que le cortège se rendit ensuite dans la chapelle Sainte-Anne pour la cérémonie religieuse.

En fin d'après-midi, une centaine d'invités londoniens arrivaient par avion à Nice, parmi lesquels les Beatles Ringo Star et Paul McCartney.

Dans la soirée, une réception mondaine était prévue au café des Arts.



Les héros de la journée Mick Jagger et Bianca. (Téléphoto AP)

LES IDÉES ET LES FAITS

Grincements entre Bonn et M. Thant

Les Allemands de l'Ouest, pour une fois unanimement, ne sont pas contents du secrétaire général de l'ONU, M. Thant, et force est de leur donner raison. Le Birman vient en effet d'interdire aux membres du secrétariat des Nations unies de participer aux réunions du séminaire de la Fondation allemande pour les pays en voie de développement, dont le siège est à Berlin-Ouest. Raison invoquée : « ne pas troubler les discussions en cours sur le problème berlinois ».

Cette décision paraît d'autant plus incongrue que, presque au même moment, trois représentants de la commission spéciale de l'ONU pour les questions concernant l'apartheid participaient à une réunion organisée par la « Ligue est-allemande pour les Nations unies », sous le titre « Lutte contre le racisme et le néo-colonialisme ». Pour donner plus de résonance encore à cette manifestation, ses promoteurs avaient décidé de la tenir à Potsdam et non sur le territoire de la R.D.A. Un des trois délégués de l'ONU, le Soudanais Kamal Mustapha, y attaqua violemment les Etats-Unis, la Grande-Bretagne et la République fédérale, coupables à ses yeux d'entretenir de bonnes relations avec l'Afrique du Sud. Il est vrai que la commission spéciale pour les questions concernant l'apartheid est une organisation autonome de l'ONU, qui ne dépend pas de M. Thant, et que le voyage de ses trois délégués avait été payé par la R.D.A. N'empêche, disent les Allemands de l'Ouest, qu'il y a là deux poids deux mesures et que le fait d'accepter une invitation du gouvernement de Pankov constitue, dans ces conditions, un véritable affront pour la République fédérale.

Le chancelier Brandt n'a d'ailleurs pas tardé à réagir : « Ce comportement incompréhensible du secrétaire général, a-t-il déclaré, est de nature à rendre plus difficiles encore les négociations en cours sur Berlin, et peut même avoir des conséquences fâcheuses sur l'attitude de la R.F.A. à l'égard des Nations unies » (dont elle ne fait d'ailleurs pas partie).

Ce qui pourrait être ces conséquences, M. Ahlers, porte-parole du gouvernement de Bonn, ne l'a pas précisé. La presse allemande relève toutefois que près des trois quarts des sommes versées par la République fédérale, pour l'aide aux pays en voie de développement, passent par les organisations internationales et notamment par celles de l'ONU. Et comme la R.F.A. est l'un des pays qui fait le plus pour l'aide au tiers monde, c'est là une menace à peine voilée qui devrait faire réfléchir M. Thant.

L'opposition chrétienne-démocrate en Occurrence, soutient à fond le gouvernement et va même plus loin que lui. Barzel, le chef du groupe parlementaire de la C.D.U., a demandé par lettre à Willy Brandt de sommer M. Thant « de tenir compte à l'avenir des intérêts vitaux de la République fédérale et du territoire de Berlin-Ouest ». Au cas où le gouvernement Brandt-Scheel se montrerait trop mou dans cette affaire, l'opposition se réserve d'en faire l'objet d'un débat public au Bundestag.

Léon LATOUR

L'actualité régionale : pages 2, 3, 6, 9, 11 et 13
 Tous les sports : pages 17 et 19
 Pour vous Madame : pages 24 et 25
 Programmes radio et TV - Car- nets du jour : page 27
 Les bourses : page 29
 A travers la Suisse : page 31

Libres opinions biennoises : nous payerons les pots cassés (Page Bienne - Jura)

Revue à caractère licencieux : la justice valaisanne vient de trancher Programme des routes principales : 188,4 millions à répartir en 1971-1972 (Page 31)

A Neuchâtel et dans la région

AU TRIBUNAL DE POLICE DE BOUDRY

De notre correspondante :
Le tribunal de police du district de Boudry a siégé hier matin sous la présidence de M. Philippe Aubert, assisté de Mme Jacqueline Freiburghaus, greffier.
R.M. est prévenu d'ivresse au volant et d'autres infractions à la LCR. Le 21 mars, à une heure, le prévenu circulait en

automobile sur la route cantonale 517. Devant le passage supérieur de la ligne CFF Neuchâtel - Lausanne, il perdit la maîtrise de son véhicule qui heurta le portail de la propriété de M. J.M. Les habitants de cette maison portèrent les premiers secours au prévenu, légèrement blessé. Il explique la perte de maîtrise du fait qu'il avait consommé de l'alcool. Les examens faits par les gendarmes et ensuite à l'hôpital, ont confirmé que le taux d'alcoolémie dans le sang de R.M. au moment de l'accident dépassait le taux toléré par la loi. Le tribunal condamne R.M. à une amende de 700 fr. auxquels s'ajoutent les 200 fr. de frais. Cette peine pourra être radiée du casier judiciaire dans un délai de deux ans.

Le 21 avril, à 17 h 15, D.B., circulait à motocyclette sur la route de la Gare sans permis de circulation ni assurance. Le tribunal condamne D.B., à trois jours d'emprisonnement avec sursis pendant deux ans, à une amende de 50 fr. et à 30 fr. de frais.

L'accident survenu le 30 mars, sur la route de Perreux, est relaté différemment par les deux prévenus. Ch. affirme que sa voiture roulait en direction de la R5 à 10 km/h, car il devait s'arrêter pour prendre des piétons. Son véhicule fit un écart vers le milieu de la route et à ce moment-là fut heurté par la voiture conduite par G.B. qui arrivait derrière à une vitesse de 80 km/h. Ce dernier déclare que l'automobile de V. était arrêtée, mais admet qu'il n'était pas assez attentif. Le tribunal estime que G.B. a fait preuve

d'une perte de maîtrise et le condamne à 70 fr. d'amende et à 50 fr. de frais. V. à qui on ne peut reprocher aucune faute, est acquitté.

Le 26 janvier à 7 h, la voiture conduite par Mlle A.-L.H. s'engagea rue de l'Hôpital, à Saint-Aubin, au moment où arrivait un véhicule conduit par M.M. Les deux voitures entrèrent en collision. Il a été prouvé que les deux automobilistes ont commis une faute. M.M. tenait mal sa droite et Mlle A.-L.H. aurait pu éviter la collision en freinant immédiatement. C'est pourquoi le tribunal condamne chacun des prévenus à une amende de 50 fr. auxquels s'ajoutent 50 fr. de frais.

Le 26 mars, à 19 heures, M.A.T. circulait en voiture en direction d'Yverdon. A Saint-Aubin, à l'endroit où la route a deux pistes, il entreprit le dépassement d'un train routier, mais se trouva en présence d'un véhicule conduit par D. qui s'était arrêté pour bifurquer à gauche. La collision se produisit malgré un freinage de T.

D. est le principal responsable car, sa voiture obstrua le trafic. Mais T. a également commis une faute. Il avait aperçu la voiture de D. assez tôt pour éviter la collision. C'est pourquoi A.T. écope 30 francs d'amende et 40 fr. de frais.

Malgré deux rappels et une sommation avec menace d'une plainte, Mme G.S. n'a pas envoyé son carnet de cartes de cotisation 1970 au contrôle, selon la loi sur l'AVS. Elle payera 25 fr. d'amende et 20 fr. de frais.

Etat civil de Neuchâtel

NAISSANCES. — 11 mai. Roccarino, Katia, fille de Giorgio, mécanicien à Neuchâtel, et de Clémentine-Andrée, née Vianini; Schwab, Nancy, fille de Jean-Pierre, ingénieur ETS à Neuchâtel, et de Maryslye, née Egginann; Vaucher, Jean-Marcel, fils de Luc-Adolphe, magasinier à Neuchâtel, et de Michèle-Françoise, née Rognon; Cavin, Philippe, fils de Jean-Pierre-Alain, surveillant de chantiers à Cortaillod, et de Francine-Mélanie, née Fornachon.

DÉCÈS. — 10 mai. Zuccone, née Lüber, Maira-Agnès, née en 1911, ménagère à Colombier, épouse de Zuccone, Donato-Pietro-Secondo; Hitz, Anna-Lydia, née en 1892, ménagère à Cressier, célibataire. 11. Vögeli, Denis, né en 1953, étudiant à Neuchâtel, célibataire; Schray, Charles, né en 1886, ancien maître d'état menuisier, à Neuchâtel, veuf de Mina, née Gatschet.

Observations météorologiques

Observatoire de Neuchâtel 12 mai 1971. — Température : Moyenne : 16,4 ; min. : 12,7 ; max. : 21,7. Baromètre : Moyenne : 720,5. Eau tombée : 13,9 mm. Vent dominant : Direction : sud, sud-est; force : calme à faible. Etat du ciel : couvert jusqu'à 9 h, ensuite nuageux à très nuageux. Orages et pluie jusqu'à 2 heures.

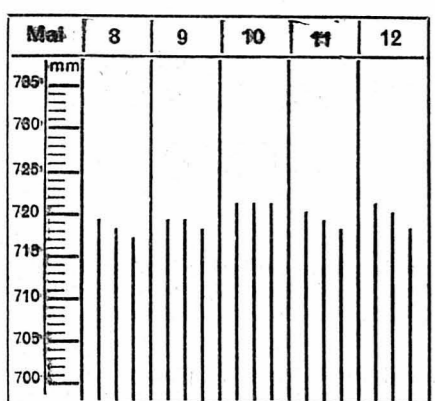

Niveau du lac 12 mai à 6 h 30. 428,97
Température de l'eau (12 mai) 11,5 degrés

Prévisions météorologiques. — Nord des Alpes, Valais, nord et centre des Grisons : le temps sera en partie ensoleillé et des averses locales pourront se produire surtout le long des Alpes et dans le Jura. Les températures seront comprises entre 21 et 26 degrés l'après-midi et entre 8 et 13 degrés tôt le matin. La limite de zéro degré sera voisine de 2800 mètres. Vent faible.

Evolution : nord des Alpes, généralement ensoleillé. Orages locaux l'après-midi et le soir. Température en hausse.

AVIS TARDIFS

Fr. 2.20 par millimètre de hauteur

Les Fabriques de Tabac
Réunies S. A., à Neuchâtel

cherchent
JEUNE SECRÉTAIRE

de langue maternelle française avec de bonnes connaissances d'allemand. Notions d'anglais souhaitables. Offres et renseignements : tél. (038) 21 11 45, interne 225 ou 348.

Pour cause de deuil
L'HOTEL DES PONTINS, Valangin
(chez Roby)
sera fermé
jeudi 13 mai 1971

CE SOIR, à 20 h 15, salle du Conservatoire
Récital de piano ERNST MICHEL
pour l'obtention du diplôme supérieur d'exécution (classé Harry Dayner).
Entrée libre. Collecte en faveur du « Fonds des auditions ».

Association neuchâteloise du diabète
Jeudi 13 mai, à 20 h 15
CONFÉRENCE EXCEPTIONNELLE
par le professeur A. Delachaux, Lausanne, et par le docteur J.-D. Sandoz.
Grand auditorio du collège du Mail (tram No 7, arrêt : pont du Mail).

Les premiers résultats réjouissants de la réévaluation du franc : ASPERGES DE FRANCE
la botte de 1 kg 420
avec timbres Coop
395
(ristourne déduite : 30)
BAISSE DE -30
sur les concombres de Hollande

CABARET-DANCING LA ROTONDE
NEUCHÂTEL

Exercice annuel des sapeurs-pompiers

(c) Forte de 85 hommes, la compagnie des sapeurs-pompiers commandée par le capitaine Marcel Matthey, a fait son exercice annuel vendredi soir. Le chef d'intervention était le lieutenant François Schreyer. Un sinistre avait éclaté dans un vieil et grand immeuble du quartier des Câbles et tous les engins, tonne-pompe des PS en tête, entrèrent en action sous les yeux de nombreux badauds. MM. Pierre Vouga et Robert Comtesse, conseillers communaux, et la commission du feu, assistaient à l'exercice. La compagnie se rassembla ensuite dans le préau du collège pour la cérémonie d'usage. Reçurent la plaquette pour 15 ans de ser-

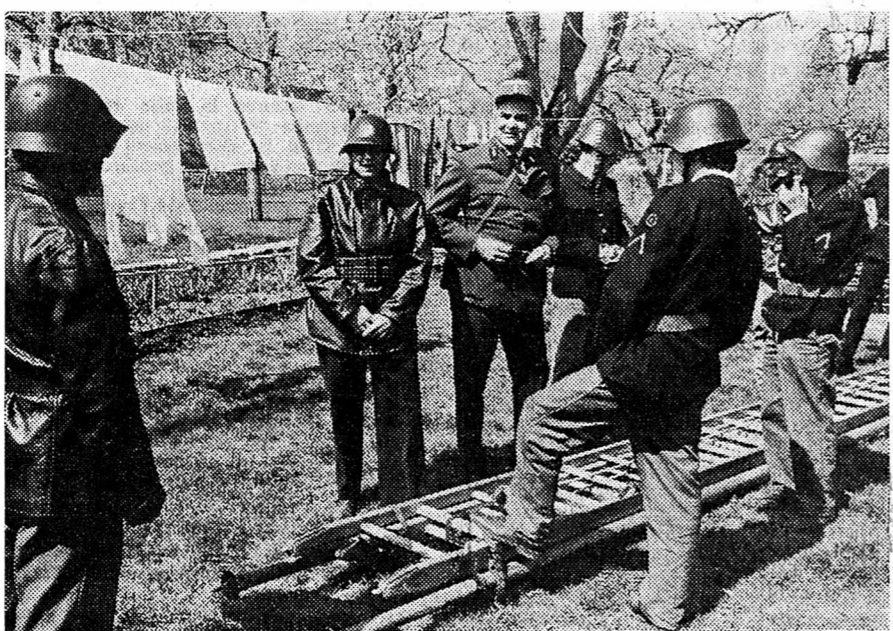

De gauche à droite, MM. Vouga, Comtesse, Kung, Wenker, de la commission du feu, Matthey et Perret. (Avipress - Baillod)

Peseux: deux troubadours à la Galerie 2016

Jacqueline Pons, Serge Kerval : deux troubadours venus raconter à un public qui débordait de la petite salle de la galerie 2016, à Peseux, que la chanson française peut enchanter encore tant son sens se soucie peu des époques et des modes. Tous deux sortis de la Compagnie de danses populaires dirigée par Jacques Douai et sa femme Thérèse Palau, devenus eux aussi un couple déterminé à servir un folklore dont la redécouverte a suscité de nombreuses vocations, tant en langue anglaise que française, Jacqueline Pons et Serge Kerval chantent ensemble durant la première partie de la soirée. Complaintes, ballades, chants de révolte, de conscripts, chacune est introduite par un petit commentaire qui permet de la situer dans le temps et le pays qui l'a vue naître. Sans aucune suite logique ou historique, Kerval saute du coq à l'âne, plus soucieux de varier les climats que de construire un récit qui prendrait peut-être alors des allures de démonstration. Du Berry à l'Auvergne, de la Bretagne au Canada, c'est toute l'aventure des gens de France qu'il nous sert, en vrac, accompagnant tantôt le charme et la grâce de la voix de Jacqueline Pons, parfois chantant avec elle en duo. Parmi le flot bien connu aujourd'hui de ces chansons, après les interprétations de Jacques Douai, de Lionel Rocheman, voire de Catherine Sauvage pour d'autres, quelques-unes pourtant étaient de nouvelles révélations, en

particulier un chant de reconnaissance cathare au moment du siège de Montségur. Serge Kerval y fait montre d'une sensibilité particulière, et sait y faire se refléter toute la douleur d'un peuple qui sent mourir sa foi.

Ceci est d'autant plus remarquable que tel n'est pas toujours le cas. En effet, si Kerval possède sur le bout du doigt un immense répertoire, une voix habile, un jeu de guitare varié et puissant parfois, il lui manque cependant souvent la touche de personnalité qui donnerait à son tour de chant l'impact émotif que la matière première recèle. Il ne s'agit pas d'être original à tout prix et de tomber dans les travers d'un Guy Béart, mais de trouver l'étincelle qui mettrait le feu à tout ce matériau accumulé par l'amour, le désir, l'amertume ou la joie de vivre des siècles passés. Or il n'en est rien. Certains palliatifs tentent bien de dissimuler cette défiance, les deux complexes échangeant des regards amoureux quand c'est d'amour qu'il s'agit, coquins quand l'humeur est à la grivoiserie, mais ces jeux dissimulent mal la pénible sensation de ne lire jamais dans le vrai, de n'avoir que des illustrations. De bonnes chansons, deux belles voix, du métier, la recette est bonne, il y manque cependant le sel et le piment. Peut-être un choix plus rigoureux — il n'est pas passionnant d'écouter les aventures de Marlborough que chacun connaît sur le bout du doigt — aiderait-il Kerval à resserrer son récit pour lui donner plus de force.
C. G.

BOUDRY
Noces d'or
(c) C'est aujourd'hui que les époux Charles-Auguste et Lucie-Henriette Udriet-Nussbaum, à Trois-Rods, fêtent leurs noces d'or, entourés de leurs enfants et petits-enfants.

Naissances
Monsieur et Madame Claude FONTANA-MANZINANI ont la grande joie d'annoncer la naissance

d'Alain
12 mai 1971
Maternité Pré-Gaillard 6
des Cadolles 2016 Cortaillod

Monsieur et Madame Beniamino PESSOTTO et leur fils Stéphane sont heureux d'annoncer la naissance de

Thomas
12 mai 1971
Maternité Pré-Gaillard 6
des Cadolles 2016 Cortaillod

Dernière minute

Londres et les Six : progrès à Bruxelles

BRUXELLES (AP). — Le négociateur britannique, M. Geoffrey Rippon, a fait bon accueil cette nuit à une nouvelle proposition du Marché commun sur les importations futures de sucre, mais a déclaré qu'il veut d'abord consulter les pays exportateurs pauvres du Commonwealth.
Selon la nouvelle proposition, qui a été faite après le rejet de la proposition antérieure mardi par M. Rippon, le Marché commun élargi prendra en considération la nécessité de sauvegarder les intérêts des pays en voie de développement dont l'économie dépend uniquement d'un seul produit, comme le sucre.
Cet accord sur le sucre représente le plus important signe de progrès au cours des deux jours de négociations.
De nombreux autres problèmes subsistent encore : les produits laitiers néo-zélandais, l'avenir du sterling, la contribution initiale de la Grande-Bretagne au budget de la communauté.
M. Rippon doit quitter Bruxelles ce matin pour la capitale islandaise, où il assistera à une réunion du conseil ministériel de l'Association européenne de libre-échange (A.E.L.).

À LA COUR DE CASSATION PÉNALE

EN VERSANT DU COGNAC, LE RESTAURATEUR AVAIT « OMIS » DE COMPTER LES ÉTOILES...

La Cour de cassation pénale a siégé hier sous la présidence de M. J. Cornu. MM. R. Ramseyer, J. Hirsch, J.-C. Landry et J. Biéry assumaient les fonctions de conseillers. Le président s'étant fait récusé pour certaines affaires ainsi que MM. R. Ramseyer et J.-C. Landry, ils furent respectivement remplacés par MM. R. Ramseyer, Ph. Aubert et A. Aubert. M. Ch. Lambert assumait les fonctions de greffier.
H. S. exploite un restaurant et voit de ce fait quantité de clients. Le 16 décembre 1969 cependant, il reçut une visite dont il gardera le souvenir. Mais pour l'instant, rien ne distinguait les nouveaux venus des habitués de l'endroit. Une fois

la commande passée, un café et un cognac, et à peine servie, H. S. reçoit la visite de l'inspecteur local des denrées alimentaires, qui a tôt fait d'analyser le cognac commandé. On découvre alors qu'une prétendue marque célèbre n'en est pas une et que seule la bouteille porte le nom de la prestigieuse marque. H. S. a beau protester de son innocence, assurer qu'il est l'objet d'une machination, rien n'y fait et plainte est déposée contre lui par le représentant en Suisse de la marque française. H. S. est alors condamné à 20 jours d'emprisonnement avec sursis et 600 francs d'amende. H. S. s'est pourvu contre cette décision auprès de la cour de céans.

Le recourant allègue que le 1er juge a arbitrairement prouvé des faits qui ne l'étaient pas. Le juge a-t-il dès lors outre-passé sa liberté d'appréciation? Si dans certains cas, des indices peuvent à eux seuls former l'intime conviction du juge, encore faut-il qu'un lien logique vienne appuyer ces derniers. En l'occurrence, le juge n'avait à disposition qu'un seul témoignage : celui d'un employé de H. S. Ce dernier n'aurait été aperçu qu'une seule fois par son employé alors qu'il se livrait à une opération de transvasage. Ce témoignage peut-il alors suffire à étayer le jugement de première instance, qui étend l'activité coupable sur une durée de 14 mois environ? On en peut douter, auquel cas la peine infligée serait bien sévère. La cour estime néanmoins le jugement de 1re instance suffisamment motivé et rejette le recours en infligeant au recourant un émolument de justice de 70 francs.

Un mois d'avril très chaud très sec et très ensoleillé

L'Observatoire de Neuchâtel communique: Le mois écoulé se situe au 5me rang des mois d'avril les plus chauds depuis 1864, et au 3me rang des mois d'avril les plus ensoleillés depuis 1901. D'autre part, il a été très sec, et, comme les trois

premiers mois de l'année, déficitaire en précipitations.

La température moyenne de l'air est de 11,9 degrés, valeur supérieure de 3,1 degrés à sa valeur normale. Les moyennes prises de 5 en 5 jours nous donnent les chiffres suivants: 9,1; 12,9; 12,7; 12,9; 13,6 et 9,8 degrés. Les moyennes journalières se situent entre 18,5 degrés le 22 et 7,2 degrés le 2. Le maximum de 24,3 degrés date du 23, le minimum de 1,3 degré se situant le 1. Il n'y a donc pas eu de jour de gel et l'amplitude vaut 23 degrés (normale: 22,7 degrés).

L'insolation totale se chiffre par 235,5 heures, valeur supérieure à sa normale de 57 % (179 heures). Le maximum journalier de 12,6 heures date du 15, suivi de 12,5 heures pour le 14. On ne compte que 2 jours sans soleil, les 24 et 27.

Les précipitations sont à nouveau faibles: 28,3 mm, pour une hauteur normale de 64 mm. Il faut remarquer que le 27, avec une récolte maximale de 18,3 mm, en fournit à lui seul le 65 %! On compte 9 jours de pluie, mais pas de neige. Deux orages proches se sont produits les 4 et 16.

La moyenne de la pression barométrique est de 715,7 mm (normale: 717,9 mm). Les moyennes journalières extrêmes sont 723,4 mm le 18 et 704,4 mm le 2. Les lectures extrêmes indiquent 724,5 mm et 703,3 mm, respectivement les 19 et 3.

La moyenne de l'humidité relative de l'air est faible: 60 % pour une valeur normale de 70,5 %. La lecture minimale de 24 % a été faite le 15. Les moyennes journalières oscillent entre 90 % le 27 et 46 % les 14 et 15.

Les vents, à la vitesse moyenne de 2,2 m/s, ont parcouru 5601 km. Ils ont soufflé principalement des secteurs nord-est (29 %), est (24 %), ouest (15 %) et sud-ouest (10 %). Les parcours journaliers vont de 56 km le 1 à 393 km le 11. La vitesse de pointe maximale est de 75 km/h, de direction nord-ouest, le 23.

La vie de nos sociétés

La « Chanson neuchâteloise »

La « Chanson neuchâteloise » a tenu son assemblée générale à Neuchâtel. Après avoir souhaité la bienvenue à tous les membres, la présidente donna la parole à la secrétaire pour la lecture du procès-verbal. A son tour, la présidente présenta son rapport, suivi de celui de la caissière approuvé par les vérificateurs de comptes. Une minute de silence, en mémoire du soliste du cinquantenaire de la Chanson neuchâteloise, M. Clément, décédé à l'âge de 32 ans, fut respectée par l'assemblée.

L'année du cinquantenaire de la Chanson neuchâteloise, fut très chargée; en plus de 42 exécutions, 52 répétitions de chants, 43 répétitions de danses, inaugurations et vins d'honneur, la chanson a encore préparé l'assemblée cantonale des costumes à Cressier, un stand à la Fête des vendanges, un concert et un grand bal. Elle n'a pas oublié les malades dans les hôpitaux. De plus, elle a organisé une loterie, dont le premier prix une voiture a été gagné par Mme Simonet. Les cotisations n'ont pas changé. Les costumes ont été entièrement refaits pour le cinquantenaire. A l'occasion de cet anniversaire, le Conseil communal décréta le titre d'hôte officielle à la « Chanson neuchâteloise ».

LE LANDERON Résultats du concours hippique

Voici les principaux résultats du concours hippique du Landeron dont nous avons publié un bref compte rendu dans notre édition de lundi.

Prix d'ouverture catégorie R1 barème A : 1. Gabal, drag, François Gachet (les Prés sur-Enges) et Rullo, drag, Rudolf Lauper (Siselen); 2. Kinette, Philippe Monard (Saint-Blaise); 3. Barnabas, René Schwab (Siselen); 4. Farant, Rudolf Boretta (Monsier).

Prix d'ouverture, catégorie R1 barème A, 2me série : 1. Eiger II, drag, Perrin (Boudevilliers); 2. Floral, Ernest Rais (Courroux); 3. Tarak, Walter Ammann (Bellmund); 4. Fadette, drag, Maire (les Brenets); 5. Zonas, drag, Frossard (les Pommerats).

Prix du lac de Bienné, catégorie R2 barème A : 1. Capriccio, J.-J. Rosset (la Chaux-de-Fonds); 2. Xoan drag, John Opliger (Courroux); 3. Zibetkatze, Claude Bachmann (Boudevilliers); 4. Rochelle, Renaud Schwaar (Areuse); 5. Bedouin, Fred Guinchart (Chez-le-Bart).

Prix du Landeron, catégorie R1 avec barrage unique au temps : 1. Tarak, Walter Ammann (Bellmund); 2. Cybor, Dominique Denner (la Chaux-de-Fonds); 3. Götter, app. Roger Debelly (Chézard); 4. Gibier, drag, Etienne Balmer (Valangin); 5. Dolomin, Hanspeter Hofer (Monsier).

Prix du Landeron, catégorie R1 avec barrage unique au temps 2me série : 1. Bottier, Gfr. Fritz Probst (Finsterhennen); 2. Quiberon, D. Hamel (Tavannes); 3. Varieta, App. P. Berger (Cudrefin); 4. Fenange, Walter Dubler (Hagneck); 5. Doland II Mgs. Eddy Rein (Boudry).

Prix du Moulin agricole, catégorie R2 avec barrage unique au temps : 1. Foxhall, Gérard Herige (la Chaux-de-Fonds); 2. Keim, app. André Berger (Poliez-le-Grand); 3. Waacht, brig. Claude Panchaud (Poliez-le-Grand); 4. Capriccio, J.-J. Rosset (la Chaux-de-Fonds); 5. Fera, app. Marcel Jacot (Valangin).

RÉGION DES LACS

LA NEUVEVILLE
A la Société de viticulture

(c) Deux démissions à enregistrer au sein du comité, celles de MM. Edmond Stehli, président et René Studler, secrétaire-caissier. Sur proposition du comité, cet organe ne comprendra à l'avenir que cinq membres au lieu de sept, les démissionnaires n'étant pas remplacés.

Les viticulteurs ont élu un nouveau président, M. Edouard Grossenbacher, propriétaire-encaveur à Chavannes. Les quatre autres membres du comité sont MM. Werner Andry, Albert Guillard, Robert Jakob et Jean-Pierre Louis, secrétaire-caissier.

M. Adami Perdrizat, junior, est nommé vérificateur des comptes en remplacement de M. Charles Marty, dont le mandat était expiré.

Pour 30 ans et plus d'activité l'assemblée a décerné un diplôme d'honneur à 14 nouveaux sociétaires: MM. Louis Brennenbuecher, Paul Evard, Raymond Farine, Georges Flueckiger, Louis Grosjean, Frédéric Imhof, Erwin Louis, Adami Perdrizat, Armand Perdrizat, Arthur Roth, Daniel Roth, Walter Schmid et Alexandre Zésiger.

Puis, M. Baumgartner, représentant de l'autorité cantonale, assura les vigneronnes de l'appui du gouvernement, M. Schertenleib, conseiller municipal, salua l'assistance au nom de l'autorité communale et MM. Frédéric Imhof, ancien maire, et Giauque, barde local, prononcèrent de savoureuses paroles à la gloire de la vigne et de ses serviteurs.

Au Musée d'histoire

(c) La belle saison revenue, le Musée d'histoire de la Neuveville a rouvert ses portes aux visiteurs. Le musée abrite des pièces de valeur, notamment le riche butin des guerres de Bourgogne et les bannières du contingent neuvillois (XVIIe siècle). L'assemblée annuelle se déroulera le 21 mai.

Avis mortuaires

Monsieur et Madame Hugo Delnon; Monsieur et Madame Jean-Louis Barbezat; Madame Anne-Françoise Delnon; Monsieur et Madame Daniel Borel-Barbezat et leurs petites Nathalie et Véronique; Monsieur Jacques-A. Barbezat; Madame Marie Dominique Barbezat; Monsieur et Madame Emile Schray et leurs fils; Madame Alice Schray; Madame Marcel Charanonnnet, ainsi que les familles parentes et alliées, ont la douleur de faire part du décès de

Monsieur Charles SCHRAY

leur cher père, grand-père, arrière-grand-père, frère, beau-frère, oncle, parent et ami, que Dieu a rappelé à Lui, à l'âge de 85 ans.

2000 Neuchâtel, le 11 mai 1971.
(Rue de la Côte 11)

Je suis la résurrection et la vie, celui qui croit en moi vivra, quand même il serait mort.

Jean 11 : 25.

L'incinération aura lieu vendredi 14 mai. Culte à la chapelle du crématoire, à 14 heures.

Cet avis tient lieu de lettre de faire part

L'entreprise SCHRAY FRÈRES succ. de Ch. et Em. Schray, et le personnel, ont le pénible devoir d'annoncer le décès de

Monsieur Charles SCHRAY

maître menuisier
Pour les obsèques, se référer à l'avis de la famille.

LA SOCIÉTÉ DE CRÉATION, à Neuchâtel

a le pénible devoir d'annoncer le décès de son membre,

Monsieur Charles SCHRAY

REMERCIEMENTS

Très sensible à toutes les marques de sympathie, d'amitié et d'affection reçues à l'occasion du décès de

Madame veuve Albert JEANNERET

et dans l'impossibilité de répondre à chacun, sa famille exprime ici sa profonde reconnaissance.

Les Ponts-de-Martel, mai 1971.

La famille de

Monsieur André MARTENET

profondément touché des messages de sympathie reçus lors de son deuil, prie toutes les personnes qui l'ont entouré pendant la longue maladie de son cher disparu, de trouver ici l'expression de sa vive reconnaissance.

Neuchâtel, mai 1971.

La famille de

Monsieur Augustin BAUMGARTNER

remercie très sincèrement toutes les personnes qui, par leur présence, leur envoi de fleurs ou leur message, pris part à ce grand deuil; elle les prie de trouver ici, l'expression de sa profonde gratitude.

Neuchâtel, mai 1971.

Avis mortuaires

La Société des cafetiers, hôteliers et restaurateurs du Val-de-Ruz a le pénible devoir d'annoncer à ses membres le décès de

Madame Emma CRETIN

mère de leur ami Roby Cretin, membre du comité de la section.

Les Contemporains de 1936 de Bôle et Colombier

ont le regret de faire part du décès de

Madame Agnès ZUCCONE

mère de leur dévoué caissier, Monsieur Joseph Zuccone.

A Neuchâtel et dans la région

Une disparition prochaine « Réaction » : plaidoyer pour un pluralisme ?

C'est la fin d'une aventure. Décidément, l'idée — qu'elle soit de droite ou de gauche — se vend mal ! « Réaction », journal universitaire d'opinion, qui affirmait bien haut son droit à « réagir » contre un certain conformisme contestataire, va cesser en effet de paraître.

Dans son quatorzième et dernier numéro qui sortira dans trois semaines, la petite équipe de rédaction que dirige Jean-Marie Reber expliquera cette décision : outre que la relève se révèle difficile, la situation financière du journal devenait chaque mois plus précaire. « Réaction » se meurt. On peut ou non le regretter, partager ou combattre ses idées. Sa présence avait au moins le mérite d'offrir un point de vue, et ses fréquentes escarmouches avec la « Tribune universitaire » de relancer les débats étudiants. On sait que du choc des idées, il sort toujours quelque chose de bon !

Régulièrement, par nécessité, peut-être par goût du dialogue, l'équipe de rédaction descendait dans la rue pour vendre les quelque 1000 à 2000 exemplaires du journal.

Cette tâche ingrate permettait les contacts les plus divers, les vendeurs d'occasion essayant à la fois invectives ou compliments. Comme cet ouvrier qui s'écrie en achetant le journal : « Vous au moins, vous êtes les vrais communistes ! » Laissons à cet homme la responsabilité de ses propos, mais admettons que « Réaction » avait le courage de ses opinions.

En treize numéros, ce journal a eu l'occasion d'aborder quelques thèmes qui lui sont chers, comme les problèmes universitaires et politiques, de donner son point de vue sur la xénophobie, sur l'Europe de demain, sur l'Afrique d'après la décolonisation, etc., enfin, de publier des interviews de Gustave Thibon et de Lucien Rebatet, ainsi qu'un numéro entièrement consacré à Robert Brasillach.

Pour « Réaction », c'est maintenant l'heure des bilans : trois ans d'existence pour un journal de libre critique, trois ans de travail pour une équipe qui ne souffre pas du fameux « complexe de la droite » et quelques empoignades... S.Sch.

LES CONFÉRENCES DU CENTRE DES SOCIÉTÉS FÉMININES Vers la décriminalisation de l'avortement

Ainsi que nous l'avons brièvement signalé dans notre édition d'hier, en raison de l'abondance de matières, l'auditoire des Terreaux était plein à craquer mardi soir lorsque, au nom du Centre de liaison des sociétés féminines neuchâtelaises, Mme Schäppi, présidente, présenta les orateurs venus traiter de problèmes d'actualité que les femmes aussi seront appelées à juger lors de prochaines votations. M. R. Schläppli, conseiller d'Etat, chef du département des finances, éveilla tout d'abord l'intérêt de ses auditrices en tentant de mettre à l'écart portées des problèmes comme toute fort techniques sur lesquels le peuple suisse sera néanmoins appelé à se prononcer lors de la votation fédérale du 6 juin (régime financier de la Confédération et aménagement du territoire).

M. Maurice Favre, député au Grand conseil, a présenté au législatif cantonal un projet de décret sur l'opportunité de l'abrogation des articles du Code pénal suisse concernant l'interruption de la grossesse punissable. Hier, il est venu défendre son point de vue avec conviction et sincérité. Le problème traité est l'un de ceux qui suscitent le plus de passions et de polémiques. Ses multiples aspects ne facilitent pas l'usage d'un langage commun. Quant

à elle, la thèse de M. Favre procède de sa longue réflexion sur l'homme et la civilisation. Ce qu'il veut essentiellement, c'est décriminaliser l'avortement. Il fait ainsi le procès du législateur du début du siècle qui a voulu assimiler l'avortement à un crime ou un délit et le punir comme tel. Mais sa mauvaise conscience devait pourtant le poursuivre puisqu'il l'a assorti d'un traitement de faveur en ce qui concerne la prescription qui est ramenée à deux ans au lieu de cinq. De même, l'état de nécessité a été reconnu dans certains cas.

L'évolution de la situation a montré aujourd'hui la complète faillite du système juridique en vigueur. Les pauvres malheureuses avortées qui sont traitées en justice ne sont qu'une minorité désolée, celles qui n'ont pas su ou pas pu profiter des voies admissibles ou parallèles.

En réalité, déclare M. Favre, le gendarme ne devrait plus avoir affaire à cette matière ! Dans la conscience populaire, l'acte d'avortement n'est pas infamant comme l'a voulu un législateur qui ne fut certainement pas confronté avec la réalité de cas humains précis et réels.

Le rôle d'information, de dissuasion et

de mise en garde contre l'avortement demeure essentiel. Les médecins sont les mieux habilités à juger de la nécessité de l'avortement.

La proposition de M. Favre vise les cas de malheureuses qui ne peuvent recourir aux services du médecin et sont précipitées ainsi dans l'illégalité.

Il semble excessif de vouloir, à partir de cela, faire le procès des mœurs du siècle, et de la décadence de notre civilisation. D'ailleurs, à cet égard, M. Favre a rappelé quelques notions d'histoire grecque et romaine qui montrent que la liberté des mœurs antiques a toujours été indépendante de la décadence des civilisations. Celle-ci a plutôt été la conséquence d'un abâtardissement dû à l'abondance des biens et au dégoût du travail. Ce qui manque pour le moment à notre civilisation, c'est ce revanche le goût de l'effort physique ! Quant à la répression des mœurs sexuelles, il est intéressant de relever qu'elle a toujours été latente dans les sociétés et les régimes autoritaires ont su d'ailleurs régulièrement utiliser cette corde sensible pour établir leur domination sur les peuples.

Mme C. Popesco-Borel, docteur en médecine a décrit pour sa part de manière pathétique le drame de l'avortement en donnant les mille et une complications possibles et en le condamnant au titre d'interruption artificielle de la grossesse. Mme Popesco a décrit ainsi les effets psychiques désastreux auxquels s'expose l'avortée.

Mais les mortels, comme disait Spinoza, ne sont-ils pas d'humbles marionnettes agissant par les fils de la nécessité ? La Société des hommes peut aussi se questionner sur ses propres responsabilités éducatives et sociales puisqu'elle permet que des situations tragiques se produisent, que des êtres se trouvent aculés sans secours devant la rigueur de la loi. De plus, en matière d'avortement, la part est décidément trop belle pour l'homme qui porte aussi sa responsabilité.

Mais l'acte sexuel a été dévalorisé, il est devenu trop banal et ses conséquences ne sont pas envisagées sérieusement. L'information devrait donc être intensifiée sans oublier de faire aussi appel à des considérations spirituelles et morales dont la carence s'observe chez les victimes et les promoteurs d'avortements.

J.-P. G.

Le diplôme de fin d'apprentissage à 12 radio-électriciens du canton

Douze apprentis en radio-électricité de tout le canton ont passé leurs examens finaux ce printemps. Les douze ont réussi au terme d'épreuves qui passent, sur le plan suisse, pour être parmi les plus difficiles.

Récemment, eut lieu la cérémonie de remise des certificats, à l'Ecole des arts et métiers de la Maladière, aux lauréats suivants :

1. Pierre-André Zwahlen (Neuchâtel), Bernard Reymond (Neuchâtel) et Rainert Nold (CdF), tous avec la moyenne de 5,2 ;
2. Roland Maillot (CdF), 5,0 ;
3. Henri Benniger (CdF) et Michel Conterno (CdF) 4,9 ;
4. José Bosquet (CdF) et Wilfried Guye 4,8 ;
5. Willy Schürch (CdF) et Jean-Jacques Heuscher (Neuchâtel) 4,7 ;
6. Francis Piller (Peseux) 4,6 ;
7. Jean-Pierre Quartier (Le Locle) 4,5.

Cette cérémonie fut suivie d'une agréable partie récréative au cours de laquelle la fanfare des radios 71, créée pour l'occasion par les apprentis de la Chaux-de-Fonds, se produisit. La partie officielle fut ouverte par MM. Thomi et Hostettler, présidents respectivement de l'USRT, sections de la Chaux-de-Fonds et de Neuchâtel. M. Guy Bédat, chef de la formation professionnelle à l'Office cantonal du travail, proclama les résultats et procéda à la remise des certificats de fin d'apprentissage. Les diapositives faites durant les examens par l'un des apprentis, M. Maillot, furent ensuite projetées, les huit experts reçurent une gentille attention de la part de leurs élèves et tout se termina dans une espèce de fête de la bière fort sympathique, grâce au tonneau amené par les jeunes.

AU TEMPLE DE SAINT-AUBIN

La « Passion selon Saint-Jean » de J.-S. Bach

Pour fêter dignement son 25^{me} anniversaire, le Chœur mixte de la Béroche, dirigé par Charles-A. Huguenin, nous proposait, cette année, une œuvre d'envergure : la Passion selon Saint-Jean. Comme on pouvait s'y attendre, le temple de Saint-Aubin était occupé, dimanche, jusqu'au dernier coin.

Succès pleinement justifié. Certes, on ne saurait exiger la qualité « festival » d'une exécution de ce genre confiée essentiellement — à l'exception des chanteurs solistes — à des amateurs de la région. Mais nous avons eu l'essentiel : l'impression de grandeur, l'émotion dans les moments dramatiques du Procès ou de la Crucifixion, enfin une remarquable fidélité à la lettre et à l'esprit de ce monumental chef-d'œuvre. Sans oublier (et cela compte aussi) le visible enthousiasme des exécutants eux-mêmes !

Très bien préparés, les quelque cinquante choristes se sont distingués, dès le dif-

ficile cheur d'entrée, par leur justesse et leur précision rythmique. Ils m'ont paru aussi à l'aise dans les chœurs rapides et violents (Crucifixion) que dans l'ample « Repos en paix » final. Mentionnons encore la belle exécution des divers chorals de la partition. Tout au plus reprocherions-nous aux sympathiques chanteurs de la Béroche, les vocalises exagérément « scandées » du début et la faiblesse relative des altos, surtout sensible lors des entrées fugées.

En ce qui concerne les solistes, nous avons surtout apprécié la participation féminine : le clair soprano de Lise Kapin ; les interventions émouvantes et sensibles de Thérèse Hotz dans les deux admirables airs que Bach a confiés au contralto, Timbre éclatant et parfaite diction... mais justesse parfois discutée chez Charles Jauquier (l'Evangéliste). Disons à sa décharge qu'il avait affaire à une traduction française — est-ce vraiment la sienne ? — abso-

lument exécrable ! Le vigoureux air de basse de la seconde partie convenait fort bien à Pierre Gagnebin. En Christ, en revanche, il « pousse » trop sa voix et manque de simplicité. Quant à René Spalinger, plus lyrique que dramatique, il m'a paru plus convaincant dans l'air : « Contemple, ô mon âme », que dans le rôle de Pilate.

Malgré les difficultés, et notamment la densité de l'écriture, l'orchestre fut à la hauteur de sa tâche. Nous avons aimé tout particulièrement l'exécution des parties « obligées » de hautbois, flûte ou violoncelle et, à l'orgue, la présence discrète et efficace de F. Altermath. Pourtant, il faut bien reconnaître que, seule, une étude moins sommaire du phrasé, des diverses attaques possibles, des nuances, eût permis de retrouver, pour chaque air ou chœur, la juste couleur du décor orchestral. Or, tout au long de la soirée, j'ai été frappé par une certaine mollesse rythmique et surtout par l'uniformité des accompagnements.

Il n'en demeure pas moins que tous les aspects de cette belle réalisation, à commencer par Charles-A. Huguenin, méritent d'être chaudement félicités.

L. de Mv.

PROTECTION DES RIVES ET N 5

L'EXÉCUTIF PRÉSENTE UN CONTREPROJET A L'INITIATIVE

Il y a un contreprojet à l'initiative communale lancée en octobre dernier pour la protection des rives de Neuchâtel. Sous le titre peu engageant de « Mise à l'enquête publique de plans d'aménagement », un communiqué assez sybillin du Conseil communal a paru hier dans la « Feuille officielle » du canton. Il y est précisé que le plan appuyant l'initiative déposée par le Mouvement populaire contre la route nationale au bord du lac, et les plans relatifs au contreprojet, cette initiative sont mis à l'enquête publique. Ils pourront être consultés à partir de lundi prochain et jusqu'au 15 juin.

Signalons encore que le rapport à l'appui de ce contreprojet parviendra samedi aux conseillers généraux et à la presse.

(Réd. — On peut rappeler qu'en avril 1970, le Mouvement populaire neuchâtelois contre la N5 au bord du lac avait lancé une pétition qui, en moins de trois semaines, devait réunir près de 8000 signatures dont 5011 dans la seule commune de Neuchâtel. Malheureusement, les autorités communales ne tinrent aucun compte de ce puissant mouvement d'opinion. Le Conseil général se prononça pour le tracé sud et l'exécutif donna au Conseil d'Etat un préavis dans ce sens.

Décidé à éviter une « erreur historique » à la Ville, le Mouvement lança alors une initiative visant à modifier le règlement communal concernant la sauvegarde de la vieille ville et des sites.

En voici les deux principaux passages :

- « a) article 6 bis : La subdivision E est une zone spéciale qui assure une liaison harmonieuse entre la ville, le port actuel d'une part, et le lac, d'autre part. Elle comprend des zones de verdure et d'autres réservées au développement des sports, au développement des écoles et des institutions culturelles.
- » Dans cette subdivision et sous réserve des dispositions cantonales et fédérales sont interdits :
 - l'établissement de routes à grand trafic et d'échangeurs ;
 - la construction d'ouvrages de génie civil, saillants ou à niveau, contrairement à la destination des lieux.
- » b) article 6 quater : La modification du fondement des subdivisions et notamment la modification de la ligne des rives définie par les plans, sont soumises à la même procédure que celle applicable à la révision du présent règlement.

L'initiative fut donc lancée. Il fallait un minimum de 3300 signatures à réunir en trois mois. Il y en eut 4954, qui furent déposées à la chancellerie communale les 30 décembre 1970 et 4 janvier 1971.

On sait maintenant que le Conseil communal présente un contreprojet à cette initiative.

A brève échéance, la parole est donc au Conseil général puis le peuple aura à se prononcer. N'est-ce pas d'ailleurs là ce que les partis politiques avaient promis naguère ?

TOUR DE VILLE

Encore un piéton renversé

● Avenue du 1^{er}-Mars, hier à midi quarante, M. G.E., âgé de 81 ans circulait au volant de sa voiture en direction du centre-ville. A la hauteur du passage de sécurité sis à l'est du City, il heurta M. J.O., âgé de 40 ans, de Neuchâtel qui traversait la chaussée. Souffrant d'une plaie au cuir chevelu et de douleurs aux jambes et aux bras il a reçu des soins chez un médecin avant de regagner son domicile.

Voiture contre camion

● UN automobiliste de Saint-Imier, M. A.H., circulait hier à 9 h 15, sur la route Fenin - Neuchâtel. A l'intersection de Pierre-à-Bot, il s'engagea sur la chaussée du même nom coupant la route à un camion, conduit par M. G.M., de Neuchâtel, qui roulait en direction de Valengin.

Pas de blessés ; dégâts.

Dans la malle !

● Hier à 10 h 10, au carrefour de Vauseyon, M. E.W., de Berne, au volant d'une voiture de l'armée, qui se dirigeait vers la ville en venant de Peseux a heurté l'arrière de l'automobile de M. R.P., de Neuchâtel, qui était arrêtée au feu rouge. Pas de blessés. Dégâts.

En avril, la route a tué quatre fois dans le canton

Au cours du mois d'avril, les accidents survenus dans le canton ont été une fois de plus très nombreux. Il y en eut 193. Quatre personnes ont perdu la vie tandis que 81 autres ont été blessées. Les dégâts matériels dépassent 200 fr dans 184 cas et 382 conducteurs ont été mis en cause alors que 181 personnes ont été dénoncées.

Les fautes commises se répartissent comme suit en commençant par les plus nombreuses. En tête, la violation de priorité (58) suivie de la vitesse (35). On trouve ensuite : la distance insuffisante (25), l'ivresse (17), le dépassement téméraire (12), la circulation à gauche et l'inattention (10), le changement de direction (9), l'imprudence des enfants (8), l'entrave à la circulation (7), l'ivresse sans accident (6), la marche arrière (4), la signalisation non respectée, l'imprudence de piétons et l'entretien défectueux (3), le sommeil, surmenage ou malaise (2), les cavaliers, animaux domestiques, gibier, inobservation de passage pour piéton (1).

HAUTERIVE

Contre un mur

Hier, à 17 h 50, M. M. J., âgé de 26 ans et domicilié à Marin, descendait la rue du Brel au guidon d'un vélomoteur. Soudain, pour une cause inconnue, il se jeta contre un mur avec sa machine. Le cyclomotoriste a été conduit à l'hôpital Pourtalès pour un contrôle.

AUVERNIER

Encore un cambriolage

(c) Le cambriolage est à l'ordre du jour. Après le salon de coiffure, c'est l'atelier de ferblanterie de MM. Germond père et fils qui a été « visité » dans la nuit de mardi à mercredi. Les malfaiteurs ont brisé une vitre pour pénétrer dans les locaux et se sont emparés d'une somme de 200 francs.

CORTAILLOD

Collision au Bas-de-Sachet

(c) Hier, à midi moins dix une collision s'est produite entre deux voitures, à la hauteur de la fabrique Corta. Quittant son parking, M. E.G. s'engagea sur la route, se fiant au signal que lui fit Mme B.A l'instant même surgissait la voiture de M. A.R. venant de Sachet et se dirigeant vers Areuse. Le choc ne put être évité. Pas de blessés mais dégâts. En pleine heure de pointe et jusqu'à l'arrivée de la police, la voiture de M. E.G., en travers de la route, gêna considérablement la circulation.

Informations horlogères

Le système d'affichage par cristal liquide : une approche décisive de la montre idéale

La montre idéale, celle qui ne comprendra plus aucune pièce mécanique, c'est-à-dire la « solid state » dont rêvent les Américains, cette montre est née. Ou presque. Omega a présenté sa grand-mère, il y a quelques semaines et il y en a une autre sur le bureau de M. Schaller, directeur du service de la recherche de Bulova. L'inconvénient est que, dans le premier cas pour ce chronographe et dans le second pour cette pendulette, il faudrait avoir un bien gros poignet pour porter la montre. La pendulette de Bulova a encore la taille d'une boîte de cigares et Omega fume le même tabac...

M. Schaller s'en moque. La pendulette ne sera sûrement pas commercialisée et devrait-elle l'être qu'elle n'atteindrait jamais le cap des trois millions de pièces que va franchir l'Accutron. Elle n'est qu'un maillon de la chaîne à laquelle est accrochée la montre entièrement électronique. Le nouveauté réside dans un affichage à base de cristal liquide. Sorte de bâlard entre deux états de la matière, le cristal liquide se présente sous une forme laiteuse

dont la viscosité se rapproche de celle de l'huile.

Parmi ses nombreuses caractéristiques, le cristal liquide offre celle d'être sensible au courant électrique. Si on applique une faible tension à une mince couche de cristal (6 à 50 microns), celui-ci, de transparent devient opaque. Il suffisait donc de réaliser un sandwich de cristal liquide pris entre deux plaques de verre munies d'électrodes pour rendre l'ensemble opaque ou non. Puis, en remplaçant les électrodes par autant de segments qu'il faut pour composer les heures, les minutes et les secondes, on franchissait l'étape décisive de ce nouveau type d'affichage. Quant à la division du temps, elle se fait d'une façon devenue classique, par un cristal de quartz d'une fréquence de 16.384 Hz, puis par l'intermédiaire d'un découpeur qui commande chacun des 42 segments.

AVEUGLE LA NUIT...

Le principal avantage de l'affichage par cristal liquide est de consommer un minimum de courant : quelques micro-ampères

pour une surface de 1 centimètre carré, soit 10.000 fois moins qu'un affichage classique par diodes lumineuses. Mais avant d'en arriver à la « solid state », divers obstacles devront être franchis. Déjà, le cristal liquide ne vit pas vieux et, comme le seringue la réclame d'une certaine pile, il ne s'use que si l'on s'en sert. Bulova estime que celui qu'il utilise pourrait tenir un an sous tension permanente. Et plus, si on débarrache la pendulette lorsque l'on ne tient pas à voir le temps s'égrenner sous ses yeux d'une façon ininterrompue. De plus, le cristal liquide est sensible à la température. Selon le fabricant auquel on s'adresse, il peut supporter une amplitude de —5 à +70 degrés centigrades. L'inconvénient serait cependant supprimé dans le cas d'une montre-bracelet, celle-ci restant en contact avec la température du corps.

Quant au volume du dispositif d'affichage, il peut être aisément réduit, la technique faisant des pas de géant en matière de miniaturisation. Reste l'éclairage de la pendulette. Comme elle n'en émet aucun, mais ne fait que réfléchir la lumière ambiante, elle devient donc « muette » dans un milieu obscur. La difficulté semble facile à tourner : une petite source lumineuse pourrait être placée devant le tableau d'affichage et ce n'est pas plus sorcier que l'éclairage d'une plaque de voiture. Car plus on a de lumière, mieux on voit les chiffres. Ce principe fondamental est aussi celui de l'affichage par cristal liquide qui ne présente pas le défaut de certains pan-

neaux classiques : frappés de plein fouet par le soleil, ils deviennent pratiquement illisibles. On imagine donc les nombreuses possibilités offertes par ce nouveau procédé : signalisation routière, feux lumineux, instruments de bord des avions volant à haute altitude, télévision, etc...

UNE QUESTION DE GÉNÉRATIONS

Mais il y a un dernier obstacle. Comme il est d'ordre psychologique, c'est le plus coriace. L'homme apprécie assez peu l'affichage digital. Il reste fidèle à ses bonnes vieilles aiguilles. Il est 10 heures. Vous avez un rendez-vous à 11 h 15. Un simple coup d'œil sur votre poignet et, par un bref calcul mental, vous traduisez qu'il vous reste donc 75 minutes. Le calcul est plus délicat et paraît plus compliqué avec un affichage digital. Il rebute. D'autre part, l'homme n'aime pas voir le temps fuir si vite. Les secondes surtout, puis les minutes et les heures qui filent sur le tableau d'affichage le traumatisent. Il préfère les cadrans habituels avec leurs aiguilles où le temps, bien qu'il passe aussi vite, l'air de flâner et de tourner en rond. Il est là, il reconforte. Il suffirait pourtant de réaliser un affichage sur cadran classique avec un système de segments remplaçant les aiguilles pour gagner la partie.

En fait, il s'agit surtout d'une question de génération : la jeune, de plus en plus habituée aux nouvelles formes d'affichage, devrait pouvoir facilement oublier l'heure de grand-père.

Cl.-P. Ch.

Pollution : à Champ-Bougin, c'est toujours le mystère !

Dans la matinée d'hier, les premiers secours de Neuchâtel, sous la direction du premier-lieutenant Perrin, ont entrepris le ramassage des quelques sacs d'aqua-sorb qui avaient été dispersés la veille sur la nappe d'hydrocarbure répandue à la surface.

Le danger de nouvelle pollution étant maintenant très minime, l'équipe des premiers secours a également levé le barrage de cinquante mètres qu'elle avait disposé à cet endroit.

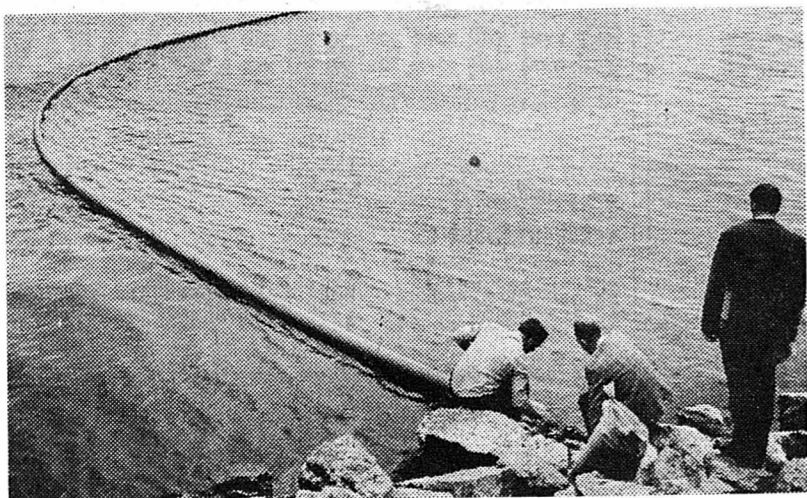

Tout est maintenant rentré dans l'ordre, bien qu'on ignore encore les origines de cette fuite. Quoi qu'il en soit, la police cantonale a ouvert une enquête et l'on attend les résultats de l'analyse. Un contrôle sera cependant réalisé quotidiennement. Quant aux produits absorbants qui ont été recueillis dans une petite citerne, au moyen d'une pompe, ils seront détruits dans une carrière abandonnée.

S. Sch.

CONFÉRENCE À L'AUDITOIRE DE LA FACULTÉ DES LETTRES La doctrine du droit chez Fichte par M. Martial Gueroult

M. Martial Gueroult, membre de l'Institut, a donné, mercredi après-midi, dans un auditorio de la faculté des lettres, une conférence sur la doctrine du droit chez Fichte. Il fut introduit par M. Fernand Brunner.

La doctrine fichtéenne du droit, dit M. Gueroult, a pû d'un double voisinage : celui de Hegel et de ses vastes perspectives historicisantes, et celui de Kant inspiré par le moralisme et la Révolution française.

En réalité, la doctrine du droit chez Fichte est déterminée par des préoccupations morales. Si le droit est indépendant de la morale, il n'est pas situé hors de la morale ; il est ce sans quoi la morale ne serait pas possible. Le droit et les réalités déduites du droit apparaissent comme des moyens en regard des fins de la morale. Le droit naturel est inviolable et inaliénable. Fichte apparaît donc très proche de Rousseau, mais il va plus loin que lui car, appartenant à la structure du moi, le droit se détermine sous le concept de l'activité libre qui est l'essence

du moi. Il y a donc une déduction possible de la théorie du droit, qui est génétique et non historique.

Fichte dans ses déductions est aussi rigoureux que Spinoza. Pour prendre conscience de lui-même et de sa liberté, le moi pose un non-moi, et quand il s'agit d'autres sujets libres, un moi qui n'est pas moi, un moi autre que moi. Il n'existe donc pas de conscience de ma liberté sans un concert d'individus qui exercent des uns sur les autres une influence éducative et qui s'éveillent les uns les autres à la liberté. Pour qu'ils puissent subsister ensemble, il faut que soit institué un certain rapport permettant leur coexistence dans une liberté réciproque. Or aboutit ainsi au fondement juridique de la doctrine du droit.

Dans cette doctrine, le corps joue un rôle essentiel, car il est l'incarnation de la liberté, tant par sa diversité que par son organisation et sa finalité. Il suit également de là qu'il n'y a aucune opposition entre le corps et l'âme. Le corps fonde le droit à la propriété, qui peut

être nié moralement comme aussi dans les faits. Pour que les individus se traitent les uns les autres comme des personnes libres soient garantis contre les violations possibles du droit, ils remettent leur puissance entre les mains d'un tiers, plus fort qu'eux. Ainsi naît la loi positive, qui me garantit le juste exercice de la liberté, car en me soumettant à elle, je reste soumis à ma propre loi. L'Etat suppose donc une structure unissant la volonté générale et les volontés particulières ; il suppose même l'unanimité, les dissidents s'inclinant ou quittant le pays.

Cette doctrine est-elle une théorie abstraite ? Elle peut le paraître, mais elle présente des caractères originaux qu'il est intéressant de dégager. En liant le droit au corps humain, elle le réhabilite, le corps et la nature étant ce par quoi l'esprit se réalise. Le corps détermine la sphère d'action du droit, avec son centre qui est inviolable ; la propriété constitue un droit inaliénable.

L'individu fichtéen n'est pas un atome isolable ; il constitue une communauté

d'êtres qui s'influencent et s'éduquent les uns les autres. Fondé sur une nécessité rationnelle, l'Etat existe au-dessus des individus, mais il n'est rien sans eux ; il doit dépendre au fur et à mesure que la société se perfectionne.

Chaque individu ouvrant pour la communauté, cette doctrine débouche sur le socialisme, qui assure à chacun le droit au travail. Enfin, la doctrine débouche sur l'idée d'une collaboration internationale entre les divers peuples qui constituent l'humanité. C'est donc à tort que l'on a voulu utiliser la pensée de Fichte pour légitimer les guerres nationales. Une fois leurs frontières naturelles conquises, les peuples doivent s'entendre les uns les autres.

Fichte se prononce donc en définitive pour un humanisme international et libéral où se reconnaît toute la rigueur et la générosité de sa pensée. Cette rigueur, M. Martial Gueroult l'a fait merveilleusement bien sentir à ses auditeurs au cours de ce splendide exposé qui d'un bout à l'autre était marqué par la force et la clarté.

P.-L. B.

Correspondances

(Cette rubrique n'engage pas la rédaction)

SÉCURITÉ ROUTIÈRE

Monsieur le rédacteur en chef, Je viens de lire l'article paru le 6 mai, intitulé « Sécurité routière, diminution des accidents ».

C'est surtout la phrase : « Mais l'autorité ne peut toutefois pas se substituer à la conscience de l'individu » qui m'incite de vous faire parvenir, une fois de plus, ces quelques lignes.

Oui, c'est surtout la conscience de l'individu qui devrait, en tout premier lieu, être rééduquée. Il est inouï de constater, et ceci de plus en plus, le manque de discipline et d'égard à son prochain, que l'on rencontre sur les routes.

Chaque jour et à chaque heure, sur

des tronçons à vitesse limitée à 60 ou 80 km/h vous êtes dépassés avec une nonchalance, une désinvolture et une insouciance qui frisent la folie, le crime.

Je crois et j'en suis certain que le facteur le plus important et prépondérant quant à la diminution des accidents, c'est la conscience et la discipline de l'individu au volant, qu'il faut réveiller et remettre en évidence, par une éducation des plus jeunes à ce qu'il est malheureux de le dire — une sévérité bien plus grande des organes de surveillance.

Veuillez agréer, Monsieur le rédacteur en chef, mes salutations distinguées.

F. Stieger

FAN

Réception centrale:
Rue Saint-Maurice 4
Neuchâtel
Téléphone (038) 25 65 01
Compte de chèques postaux 20-178
Nos guichets sont ouverts au public de 8 heures à midi et de 13 h 45 à 18 h 10, sauf le samedi.

Tous nos bureaux peuvent être atteints par téléphone de 7 h 30 à 12 heures et de 13 h 45 à 18 heures. En dehors de ces heures, une permanence est ouverte, du dimanche au vendredi soir de 20 h 30 à 0 h 30. La rédaction répond ensuite aux appels jusqu'à 2 heures.

Délai de réception de la publicité:

Annances
Les annonces reçues l'avant-veille à 17 heures peuvent paraître le surlendemain. Pour le numéro du lundi, les grandes annonces doivent parvenir à notre bureau le vendredi avant 9 heures et les petites annonces, le vendredi également avant 11 heures. Pour le mardi, le lundi jusqu'à 8 h 15.

Avis de naissance et avis mortuaires
Les avis de naissance et les avis mortuaires sont reçus à notre bureau jusqu'à 18 heures; dès ce moment et jusqu'à 23 heures, il peuvent être glissés dans la boîte aux lettres du journal située à la rue Saint-Maurice 4, dans le passage.

Réclames et avis tardifs
Les réclames doivent nous parvenir jusqu'à 15 heures. Passé ce délai et jusqu'à 23 heures, nous n'acceptons plus que des avis tardifs dont la hauteur est fixée au maximum à 50 millimètres et de 50 millimètres pour les réclames.

Tarif des abonnements SUISSE

1 an	6 mois	3 mois	1 mois
64.—	33.50	17.50	6.50

ETRANGER

1 an	6 mois	3 mois	1 mois
110.—	46.—	24.—	8.50

Espagne, Turquie, Grèce-Bretagne, Yougoslavie et les pays d'outre-mer:

1 an	6 mois	3 mois	1 mois
140.—	52.—	27.—	10.—

* Taxes postales internationales majorées depuis le 1.7.71.

DÉLAIS POUR LES CHANGEMENTS D'ADRESSE (minimum 1 semaine)
la veille avant 8 h 30
Pour le lundi: le vendredi avant 8 h 30
Les changements d'adresse en Suisse sont gratuits. A l'étranger: frais de port en plus.

L'EXPRESS

AVIS OFFICIELS

MISE À BAN

S.I. PRÉBARREAU S.A., CALORIE S.A. et la VILLE DE NEUCHÂTEL, service des Forêts et Domaines, mettent à BAN les places de stationnement sises au sud de l'immeuble Prébarreau 8, formant respectivement les articles 6024, 9524 et 9226 du cadastre de Neuchâtel. En conséquence, défense formelle et juridique est faite à toutes personnes non autorisées de parquer des véhicules sur l'emplacement en question. Les contrevenants seront passibles de l'amende prévue par la loi.

Neuchâtel, le 13 avril 1971
S.I. PRÉBARREAU S.A.
par mandat
CALORIE S.A.
VILLE DE NEUCHÂTEL
Forêts et Domaines:
Le Directeur:
Pierre Meylan
Mise à ban autorisée.
Neuchâtel, le 29 avril 1971
Le président du tribunal civil II
J. RUEDIN

IMMEUBLES

Collège à vendre

La commune de Brot-Plamboz met en vente le collège de Plamboz. Pour visiter, s'adresser à M. Charles MATILE, au Petit-Pont. Tél. (039) 37 13 70. Les offres écrites doivent parvenir au bureau communal, 2093 Brot-Dessus, tél. (039) 37 13 34, avec mention « collège Plamboz ».

Magnifique APPARTEMENT

de 6 pièces à vendre à NEUCHÂTEL
Chemin de Belleroche
situation exceptionnelle
TOUT CONFORT
Pour tous renseignements ou visites, s'adresser à:
Paul Cretegy & CIE
NEUCHÂTEL ☎ 25 69 21

atelier de mécanique

comprenant bâtiment, terrain et machines. S'adresser à M. Emile Junod, Fahys 191, Neuchâtel.

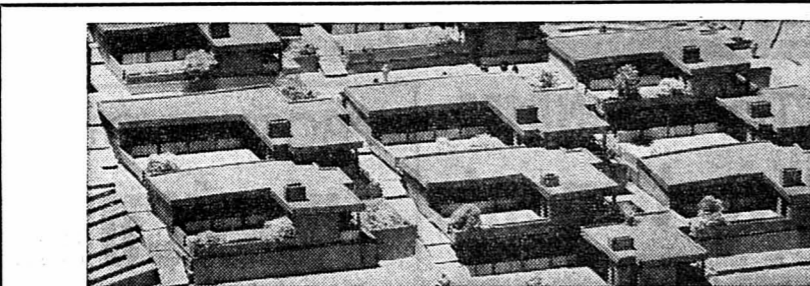

LOTISSEMENT COTAZUR CORMONDRECHE VUE IMPRENABLE

Groupement concerté de **15** maisons individuelles

A vendre dans l'un des plus beaux cadres de la Côte neuchâteloise MAGNIFIQUES VILLAS

IL RESTE: une de 6 1/2 pièces - Cinq de 7 1/2 pièces

- Situation dominante, à proximité immédiate du centre du village.
- Livraison clés en main.
- Construction soignée avec matériaux de 1er choix.
- Eclairage public.
- Financement assuré.

Toute personne intéressée peut obtenir, sans engagement, les renseignements complémentaires; consulter les plans d'exécution ou demander à visiter NOTRE VILLA - PILOTE, chez:

Bureau d'architectes DE BOSSET
Rue du Seyon 10
Neuchâtel — Tél. (038) 25 42 82

OU

S. FACCHINETTI S. A.
Entreprise de génie civil et de bâtiment
Gouttes-d'Or 78 - Neuchâtel - Tél. (038) 25 30 23

TERRAIN POUR VILLAS

A vendre à Colombier, au nord du village, belle parcelle de terrain de 3680 m² à 42 fr. le m². Eau, électricité, égout et chemin sur place. Situation particulièrement tranquille. Vue étendue sur le lac et les Alpes. Convient pour la construction de 3 villas.
S'adresser à Samuel Matile. Agence immobilière. Fontainemelon. Tél. (038) 53 10 45.

VILLA

A vendre au Landeron, nord-ouest du village, très belle villa de 7 chambres, cuisine équipée, hall à manger, carnotzet, bain, douche, garage pour 2 voitures. Central mazout. Dégagement 1500 m². Construction 1970. Situation tranquille. Vue magnifique.
S'adresser à Samuel Matile. Agence immobilière. Fontainemelon. Tél. (038) 53 10 45.

Maison familiale

A vendre à Dombresson, maison familiale comprenant 1 appartement de 5 chambres, bain grand local (atelier, salle de jeux ou carnotzet) dépendances et un appartement de 2 chambres. Verranda. Beau dégagement. Garage. Situation tranquille et ensoleillée. Prix de vente: 120.000 fr.
S'adresser à Samuel Matile. Agence immobilière. Fontainemelon. Tél. (038) 53 10 45.

A vendre ou à louer

à proximité de la gare de Neuchâtel

hôtel-restaurant

immeuble entièrement rénové

- 2 salles à manger
- 10 chambres
- 1 appartement
- Mobilier et agencement neufs
- Situation tranquille et idéale
- Chiffre d'affaires très intéressant
- Date d'entrée en principe fin 1971.

Conditions de vente ou de location à discuter.
Adresser offres sous chiffres 87-35.011 N, aux Annonces Suisses S.A. «ASSA», 2, fbg du Lac, 2000 Neuchâtel.

Particulier cherche à acheter

villa ou **ancienne maison** à rénover. 4 à 6 pièces, éventuellement Région: Peseux, Corcelles, Auvornier ou Colombier.
Adresser offres écrites à FO 1093 au bureau du journal.

A vendre

maison de week-end tout confort, aux Verrières. Prix de vente: Fr. 105.000.—
Adresser offres écrites à HR 1095 au bureau du journal.

A vendre

à Cudrefrin, au bord du lac, **chalet** de construction récente. Pour tous renseignements s'adresser à Franz Wälti, agence immobilière; 3273 Kappelien, le matin jusqu'à 9 h ou le soir.
Tél. (032) 82 27 50.

L'annonce reflet vivant du marché

avec plans sanctionnés, subventions, permission de construire, etc. Construction de locatifs près d'une fabrique en expansion, 140.000 fr. tout compris.
Adresser offres écrites à JW 1116 au bureau du journal

A vendre

immeubles locatifs à l'ouest de Neuchâtel, bâtiments de 9 et 21 logements, excellente situation.
S'adresser: Fiduciaire Leuba & Schwarz, fbg de l'Hôpital 13, 2001 Neuchâtel, tél (038) 25 76 71.

ENCHÈRES

ENCHÈRES PUBLIQUES

L'Office des poursuites et faillites de Neuchâtel, vendra par voie d'enchères publiques, vendredi 14 mai 1971, dès 14 h 30, dans ses locaux, fbg du Lac 13, à Neuchâtel:

6 créances totalisant Fr. 82.933,55 constatées par divers dossiers.

La vente aura lieu au comptant, conformément à la L.P. Office des poursuites et des faillites Neuchâtel

DEMANDES À LOUER

Jeune fille, aimant être indépendante, cherche, pour le 1er juin 1971, à Neuchâtel, une chambre avec bain et cuisine ou un appartement meublé

Adresser offres à Ursula WINKLER, Grossgasse 1189, 8172 Niederglatt (ZH)

Neuchâtel cherche

pour un de ses collaborateurs

UN STUDIO

Région: Portes-Rouges.
Tél. (038) 25 94 24 interne 14.

VACANCES

APPARTEMENT OU CHALET meublés, 4 lits, avec ou sans linge de maison, est demandé du 5 juillet au 14 août.
Téléphoner au (039) 22 40 01.

CHAMBRE

avec confort pour le 1er juin 1971 à jeune employé de commerce sérieux.
Téléphoner au 25 66 86.

appartement de 3 chambres

mi-confort, dans la campagne neuchâteloise.
Tél. (039) 23 46 49.

A LOUER

A louer, immédiatement ou pour date à convenir, chemin de la Caille 78 (quartier de Mallefer), à Neuchâtel.

PLACES DE PARC

Loyer mensuel: Fr. 20.—
FIDUCIAIRE LEUBA & SCHWARZ, fbg de l'Hôpital 13 - Neuchâtel, tél. (038) 25 76 72.

A louer à Hauterive (Port),

Rouges-Terres 49 et ch. du Lac 3, dès le 24 juin et dès le 24 juillet 1971, ou date à convenir, dans immeubles actuellement en construction.

appartements

tout confort
2 1/2 pièces à partir de Fr. 410.— par mois
3 1/2 pièces à partir de Fr. 475.— par mois
4 pièces à partir de Fr. 520.— par mois

concierges

sont recherchés pour les 24 mai et 24 juin, pour chacun de ces immeubles.
Appartement de 3 1/2 pièces à disposition.
FIDUCIAIRE LEUBA & SCHWARZ, fbg de l'Hôpital 13 - Neuchâtel tél. (038) 25 76 72.

HLM Suchiez-Serroue

A louer, tout de suite ou pour date à convenir, à jeune couple propre et ordonné, avec ou sans enfants.

appartement de 3 pièces

Le salaire du couple ne doit pas dépasser 16.000 fr. plus 1500 par enfant.
Adresser offres écrites à BL 1101 au bureau du journal.

A louer au centre de Peseux, un bel APPARTEMENT

moderne, de 3 chambres, hall habitable, cuisine, salle de bains, à un couple dont l'épouse ne travaille pas et qui se chargerait du service de

CONCIERGERIE

Loyer à payer: Fr. 145.—, charges comprises.
Faire offres, en indiquant l'âge, la profession de l'époux et le nombre de personnes, à la case postale 31 472, à 2001 Neuchâtel.

Bevalx A louer appartement

2 1/2 pièces, ainsi qu'un studio
Tél. 46 12 23, le soir.

Baux à louer

en vente au bureau du journal

La Neuveville

Quartier résidentiel, immeubles « Beau-Soleil »

appartements à louer

3 1/2 pièces à partir de Fr. 415.— plus charges.
Tout confort. Tapis. Cuisines complètement équipées.
Disponibles dès le 1er juillet 1971.

Pizzeria & Lador Gérance, rue Hugli 5, Bienne, tél. (032) 3 82 80.

A louer

magnifique studio

tout confort, cuisinette entièrement installée, à 1 minute de la gare de Neuchâtel, dès le 24 mai.
Adresser offres écrites à GS 1113 au bureau du journal.

OFFRES D'EMPLOIS

Atelier d'horlogerie, à Neuchâtel, cherche

metteurs en marche

à domicile.
Tél. 24 05 60.

S. A. CRESSIER (NE)

Fabrique de produits alimentaires engage

électricien d'entretien

sachant travailler de manière indépendante. Activité très variée.
Tél. (038) 47 14 74, interne 17.

Hôtel du Lac, Auvornier, cherche:

garçons de cuisine

nourris, logés;

filles d'office

Tél. 31 21 94.

Nous cherchons

aide-gérante

Se présenter au magasin Flandres 1

NETTOYAGE A SEC vitasec

TRANSAIR S.A.

Nous cherchons

EMPLOYÉ (E) DE BUREAU

pour notre département pièces de rechange (tenue du stock et classement).
Semaine de 5 jours, bon salaire, avantages sociaux, éventuellement à la demi-journée.
Faire offres écrites à TRANSAIR S.A. Aéroport de Neuchâtel, 2013 Colombier.

Col des Mosses

A louer, au mois ou à la saison, appartement tout confort, indépendant, dans motel au centre de station, 4 lits, abri pour voiture. Téléphoner pendant les heures de bureau au (021) 89 21 21 ou, pour visiter, au (025) 6 73 39.

Montana

A louer ou éventuellement à vendre appartement de 3 pièces (pour 4 ou 5 personnes), dans immeuble neuf. Tout confort, vue magnifique, piscine chauffée et couverte. Libre en juin, juillet et septembre. Location par périodes d'au moins 15 jours. Tél. (038) 25 85 68.

A louer à Cernier

pour le 1er novembre 1971, logement de 2 chambres, mi-confort. S'adresser à Ch. Wuthier, notaire, à Cernier, tél. (038) 53 23 78.

Baux à louer

en vente au bureau du journal

NOTZ

Nous cherchons pour notre département « Aciers spéciaux » un jeune

EMPLOYÉ DE COMMERCE

pour la vente interne.

Nous demandons:

- bonne formation commerciale de base
- intérêt pour les problèmes techniques
- plaisir à avoir des contacts téléphoniques avec notre clientèle

Nous offrons:

- possibilités d'avancement
- activité intéressante et variée
- conditions modernes de travail
- formation progressive et systématique
- horaire de travail variable, cantine, possibilités de transport

Ecrivez-nous ou téléphonez-nous, c'est avec plaisir que nous vous ferons parvenir notre formule de candidature.

NOTZ & Co S.A.
Service du personnel
Brugg-Bienne
Case postale, 2501 Bienne
Tél. (032) 2 99 11.

NOTZ

DUBIED

Maison mondialement réputée pour ses machines textiles et ses machines-outils

cherche, pour compléter un de ses services des ventes,

UNE STÉNOGRAPHY

de langue maternelle allemande, ayant des connaissances écrites de français.
Age idéal: 25 à 35 ans.

Travail varié, comprenant des responsabilités.

Entrée immédiate ou à convenir.
Nous prions les candidates intéressées par ce poste de nous écrire ou de nous téléphoner.

Edouard Dubied & Cie, S.A.
Service du personnel.
Rue du Musée 1
2001 Neuchâtel.
Tél. (038) 25 75 22.

BUREAUX DE NEUCHÂTEL

ELECTRONA

entreprise jeune et dynamique cherche, afin de faire face à son expansion:

monteurs d'appareils électroniques et de télécommunications

pour travaux de contrôle et dépannage dans son département de contrôle d'appareils électriques et électroniques;

mécanicien-électricien ou installateur-électricien

pour travaux de contrôle et réparations;

mécanicien

pour l'entretien de son parc de machines et pour la fabrication d'outils et de gabarits.

Nous offrons:

- Situations stables, ambiance de travail agréable; prestations sociales d'une grande entreprise. Semaine de 5 jours.
- Les candidats parlant le français ou l'allemand, possédant les connaissances requises ou désireux de les acquérir, sont priés de faire leurs offres à

ELECTRONA S.A., 2017 BOUDRY (NE).
Tél. (038) 42 15 15.

PETITES ANNONCES

au tarif réduit de 30 c. le mot (minimum dix mots)

à l'exclusion de toute annonce commerciale, non occasionnelle ou ayant une certaine importance.

A vendre

- CABINE CRUISER** avec remorque tractable ski nautique et camping, pour 3 ou 4 personnes. Tél. 25 27 57.
- TAPIS 200-300**; buffet sapin, deux portes; buffets cuisine; table à rallonge; table 100x60; table ronde 70 cm; petit divan; deux bancs; berceau enfant, bois tourné ancien; vieux cadres; deux roues chars. Tél. 53 23 94.
- CUISINIERE A GAZ** 3 feux, bon état, 100 francs. Tél. 55 22 21.
- BASSIN DE PATURAGE**, en pierre. Tél. (039) 36 11 61.
- POMMES DE TERRE** de consommation. Tél. (039) 37 13 27.
- LAYETTE** complète pour bébé jusqu'à 1 année. Bas prix. Tél. 41 13 53.
- CHAISE D'ENFANT** sur pieds. Tél. 41 20 75.
- VAURIEN EQUIPE**, bon état avec bache neuve, chariot et 2 vestes de sauvetage, 1100 francs le tout. Tél. 41 28 35.
- VOLIERE**, longueur 115 cm, largeur 60 cm, hauteur 100 cm, 60 fr. Tél. 25 50 78.
- 4 CHAISES HENRI II** rembourrées, une glace ancienne, un petit tonneau environ 6 litres, (portatif), un quinquet, un falot tempête. Convient pour chalet. Téléphone 31 69 20.
- REMORQUE ERKA** (170 kg) utilisée 3 étés, 500 fr.; crochet d'attelage pour VW 1300, 75 fr. Tél. (038) 33 34 88.
- 2 POUSSE-POUSSE**. Tél. 24 56 46, après 18 heures.
- VOILIER** à cabine Corsaire, équipement complet pour régates et croisières. Bateau très soigné. Visible au Nid-du-Crô du 15 au 22 mai. Tél. (032) 6 92 48.
- POUSSETTE, POUSSE-POUSSE** pour poupées, bon état. Tél. 25 90 64, dès 19 heures.
- CARAVANE « Etoile des Neiges »** 3 places, neuve 12 000 fr. cédée à 6800 fr. Frigo, chauffage mazout, auvent, état de neuf. Tél. (038) 41 36 48.
- 4 FAUTEUILS MODERNES**, modèle « Th-Jacob », bas prix. Tél. 24 28 60.
- 1 GRIL BEREX**, 1 presse-tout Zylyss. Téléphone 31 14 73.
- BATEAU GONFLABLE**, 2 places, avec pagaies. Long. 3 m 20. Encore sous garantie. Tél. 41 28 36, dès 12 heures.
- CHAMBRE** à coucher. Facilités de paiement. Tél. 31 35 96, aux heures des repas.
- BELLE OCCASION**, divan-lit et 2 fauteuils, bon marché. Tél. 41 31 84.
- POUSSETTE DE CHAMBRE** complète, avec 2 rechanges; trousseau de bébé; youpala; le tout en parfait état, bas prix. Tél. 31 73 90.
- ROBE DE MARIEE**, longue, taille 38-40, valeur 280 fr., cédée à 120 fr. Tél. 31 73 90.
- POUR CAUSE DE TRANSFORMATION**, 1 machine à laver la vaisselle, automatique, HAMO BLITZ; 1 unité de transport avec 13 plaques Gastronorm. S'adresser à la Maison de Champvèyres, foyer pour étudiants, rue de la Dime 60, 2000 Neuchâtel. Tél. 33 34 33, demander M. COLIN.
- VELO DE DAME**, 3 vitesses. Parfait état. Tél. 41 28 36, dès 12 heures.
- ATTELAGE DE CARAVANE** pour VW. Charge 800 kg. Tél. 41 28 36, dès 12 heures.
- COLT DETECTIVE**, canon court, 350 fr. Tél. 31 37 64.

GRANDE PREMIERE:

SAAB



A l'occasion du lancement de la représentation officielle des automobiles SAAB, nous vous invitons à participer aux deux journées

D'EXPOSITION

et de démonstration, les

vendredi 14 mai et samedi 15 mai, de 8 h à 20 heures

au nouveau Garage Clos-de-Serrières Tél. (038) 24 44 24/31 62 25

Présentation de la fameuse SAAB-Sport SONETT III A chaque visiteur un cadeau

GARAGE CLOS-DE-SERRIERES - HUBERT PATTHEY

- VELO** pour garçon de 8 à 10 ans, très bon état. Tél. 25 40 24 ou le soir 25 37 60.
- BUFFET COMBINE**, en noyer, parfait état, 300 fr. Tél. 25 49 29.
- CUISINIERE** à gaz; 1 frigidaire en bon état. Tél. 24 78 62, dès 18 h 30.
- PEAUX DE MOUTON + HOUSSES POUR VOITURES**. Tél. 31 53 67.
- CANOE** gonflable à 2 places, marque Metzeler, avec pagaies. Tél. 46 11 12.
- PIANO A QUEUE** noir (marque Blüthner), longueur 1 m 90. Tél. 25 43 82.
- RAQUETTE DE TENNIS** de qualité supérieure, cordes neuves avec presse, housse 6 balles. Le tout cédé à 100 fr. Tél. 53 11 65.
- CHAMBRE A COUCHER**, lit français, coffre à literie, 2 tables de nuit et une armoire 2 portes. Tél. 25 01 84, dès 15 heures.
- POUSSETTE** à l'état de neuf; lit d'enfant. Tél. 24 12 38.

Demandes à acheter

- DICTIONNAIRE DE LA MARINE MARCHANDE**, allemand-français. Tél. 25 34 16.
- URGENT, KIMONO JUDO** taille 159-160. Tél. 33 29 31.
- BANC DE JARDIN**; banc et outils de menuiserie. Tél. (038) 33 58 55.
- TABLES** sans chaises, d'occasion, en bon état. (1 dizaine) pour salle. Tél. (038) 41 37 21.
- D'OCCASION, PANTALON** d'équitation laine ou coton, taille 42-44. Tél. 31 49 60.
- POTAGER COMBINE BOIS-ELECTRICITE** avec ou sans serpent, et un évier. Tél. 65 13 70.

Perdus-Trouvés

- TROUVE PERRUCHE** bleue, quartier Favarge - la Coudre. Tél. 33 28 56.
- TROUVE chat** jaune et blanc. Région Orée. Tél. 24 10 27.

A louer

- POUR LE 1er JUIN** chambre indépendante avec part à la salle de bains, à employé sérieux. Tél. 24 24 51.
- LUGANO**, Neuchâtelois offre chambre à 2 lits, 8 fr. par jour (par lit), à 10 minutes du centre de la ville, par bus. Possibilité de cuisiner. Vue splendide. Libre jusqu'au 28 juin, et du 1er août à l'automne. Tél. (091) 51 86 13.
- APPARTEMENT MEUBLE** sur l'Adriatique, de juin à septembre. Tél. (038) 25 60 75, l'après-midi.
- COLOMBIER, CHAMBRE** meublée dans villa, pour étudiant ou employé de bureau très tranquille. Case postale 31443, 2001 Neuchâtel.
- PIGNON 3 PIECES**, chauffé pour le 1er août. Tél. (038) 53 23 93 ou 53 23 84.
- BEVAIX, STUDIO MEUBLE** pour le 24 mai, 250 fr. + charges. Adresser offres écrites à FR 1112 au bureau du journal.

- CHAMBRE MEUBLEE**, tranquille, indépendante, avec bains. Convient aussi à personne âgées ou repos. A 10 minutes auto de Neuchâtel. Tél. 47 15 95.
- BEL APPARTEMENT**, libre dès le 1er juin, deux grandes chambres, cuisine, salle de bains, tout confort, aux Hauts-Geneveys. Tél. 53 11 65.
- APPARTEMENT ATTIQUE**, 4 pièces, grande terrasse, à Boudry, 500 fr. charges et place de parc compris. Libre le 24 juillet. Tél. 41 17 37.
- APPARTEMENT DE 2 PIECES**, tout confort, rue des Parcs, 240 fr. + charges. Adresser offres écrites à MZ 1119 au bureau du journal.
- CHAMBRE INDEPENDANTE**, tout confort, à 2 personnes, rue des Parcs. Adresser offres écrites à MA 1120 au bureau du journal.
- GRAND STUDIO** non meublé, au centre, loyer 390 fr. Eventuellement reprise de meubles, à bas prix. Tél. 24 50 62, heures des repas.

Demandes à louer

- APPARTEMENT OU VILLA** de 2 à 4 pièces pour les vacances à Peseux ou environs, pour date à convenir. Faire offres à EC, case postale 499, 2001 Neuchâtel.
- CHAMBRE ET PENSION** pour jeune homme, du 15 août au 4 septembre. Téléphone 25 64 14.
- JEUNE COUPLE** cherche 3 ou 3 1/2 pièces, juin-juillet, haut de la ville. Tél. 25 50 03, heures des repas.
- APPARTEMENT 3 pièces**. Région: Areuse-Boudry. Date à convenir. Tél. 25 42 25, interne 27.
- APPARTEMENT** de 5 pièces, de préférence avec jardin, dans le haut de la ville, ou environs. Date à convenir. Tél. 24 28 60.
- STUDIO MEUBLE**, en ville, pour le 1er juillet ou à convenir. Adresser offres écrites à 195-809 au bureau du journal.
- CHAMBRE** avec cuisine. Tél. 33 34 33.
- JEUNES FIANCES, CHERCHENT APPARTEMENT** de 2 ou 2 1/2 pièces, à Neuchâtel ou environs. Tél. 25 69 91, interne 82, heures de bureau.
- URGENT. APPARTEMENT DE 2 OU 3 PIECES**, à Neuchâtel, pour le 1er juin. Tél. 25 60 04 (M. Wenger).

Offres d'emplois

- A BEVAIX FEMME DE MENAGE** pour nettoyages, une demi-journée par semaine. Mme G. de Chambrier, 19, rue du Temple, tél. 46 12 68.
- OFFRONS SALAIRE INTERESSANT** à jeune fille pour garder deux enfants. Libre dès vendredi à midi. Tél. (038) 33 22 28.
- COUPLE** cherche une personne pour travaux ménagers de 8 à 14 heures, quartier rue Mattie. Tél. 25 32 16, aux heures des repas.
- FEMME DE MENAGE** pour un après-midi par semaine. Tél. 25 53 04.
- PERSONNE OU ETUDIANTE** (permis de conduire) est recherchée auprès de dame âgée, pour 2 semaines en juillet. Adresser offres écrites à EP 1111 au bureau du journal.

Demandes d'emplois

- DAME CHERCHE** heures de repassage et nettoyage. Tél. 63 21 62.
- JEUNE SUISSE ALLEMAND** 16 ans, cherche travail en juillet, commissionnaire ou autre. Tél. 33 28 41.
- JEUNE SECRETAIRE SORTANT** d'apprentissage cherche place pour début juillet. Bonnes connaissances d'allemand. Tél. 24 15 51, le soir.
- COMPTABLE EXPERIMENTE** disponible le samedi matin. Case postale 352, 2001 Neuchâtel.
- HORLOGER COMPLET** cherche, si possible à domicile, retouches, décottages, posages de cadrans et emboîtages, simples ou compliqués. Travail soigné. Adresser offres écrites à IV 1115 au bureau du journal.
- VENDEUSE QUALIFIEE** cherche place dans magasin pour entrée immédiate. Adresser offres écrites à KX 1117 au bureau du journal.
- DAME** cherche travail à domicile: horlogerie, empierrage. Adresser offres écrites à LY 1118 au bureau du journal.
- DESSINATEUR-ARCHITECTE** étranger cherche place dans la région de Neuchâtel. Adresser offres écrites à 115-806 au bureau du journal.
- CLASSEMENT, PLANNING, FOURNITURE, ORGANISATION**, cherche changement de situation. Salaire convenable souhaité. Adresser offres détaillées sous chiffres AK 1100 au bureau du journal.

Divers

FAMILLE prendrait enfant en pension, à la campagne. Tél. 55 28 24, dès 19 heures.

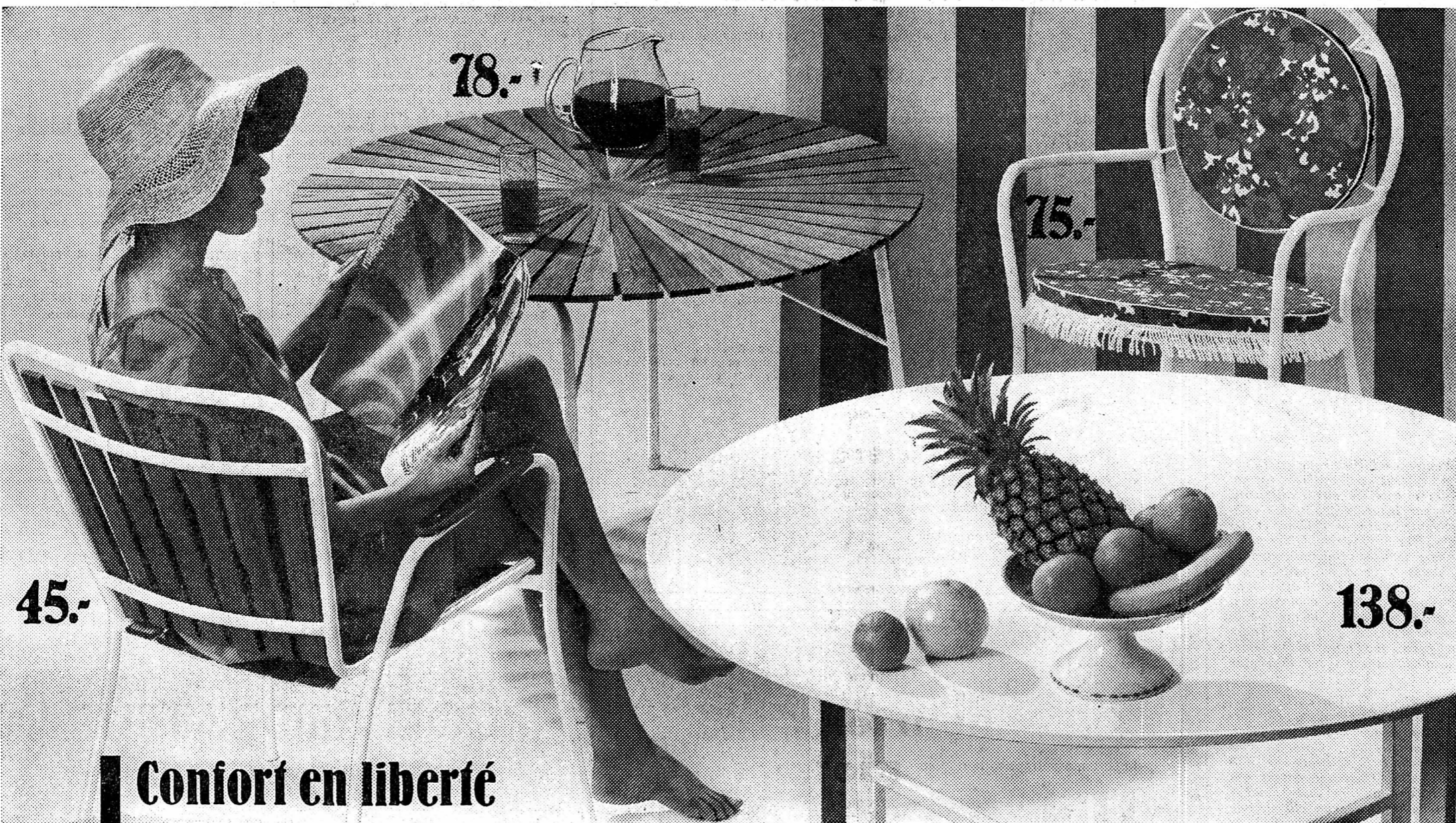

Confort en liberté

Le jardin a pris des airs de vacances. Le balcon se fait terriblement tentant. En été, l'endroit le plus agréable de la maison est encore en plein air. Il suffit d'y installer quelques meubles bien choisis!

Table de jardin en bois de teck imprégné sous pression, monture en tube d'acier laqué blanc Epoxy ø 100 cm. Fr. 78.-
Fauteuil en bois de teck imprégné sous pression, monture en tube d'acier laqué blanc Epoxy. Fr. 45.-

Chaise de jardin «Medaillon» en tube d'acier recouvert de nylon, avec deux coussins. Fr. 75.-
Table de jardin avec plateau rond en plastique blanc, ø 120 cm, pieds en tube d'acier recouverts nylon. Fr. 138.-

Avec timbres Coop. ou 5 % rabais



La Treille

CHRONIQUE DU VAL-DE-TRAVERS

117^e ANNÉE DU COURRIER
DU VAL - DE - TRAVERS

Le législatif covasson approuvera-t-il la convention concernant l'E.T.S. ?

De notre correspondant :

Les 6 et 7 février, le peuple neuchâtois acceptait le projet de loi portant révision de la loi sur la formation professionnelle du 17 mai 1938, et prévoyant la cantonalisation de l'enseignement technique supérieur. Aux termes de l'article 4, l'entrée en vigueur des nouvelles dispositions relatives à l'Ecole technique supérieure (ETS) a été fixée au 1er mai 1971. Si la cantonalisation de l'ETS est devenue effective à cette date, cette école continuera, dans une phase transitoire, à travailler comme par le passé, tant dans les locaux de la division supérieure que dans ceux des divisions d'apport (dont l'Ecole de mécanique et d'électricité de Couvet).

L'enseignement se poursuivra avec les moyens actuels, tout en bénéficiant des mesures qui seront nécessaires à son développement. Entre la situation au 1er mai 1971 et celle qui verra la mise à disposition d'un bâtiment propre à l'ETS, il est nécessaire de donner à celle-ci les moyens de subsister par des solutions provisoires. Le seul effet immédiat de la cantonalisation consiste à établir des conventions entre les communes intéressées et l'Etat qui deviendra ainsi locataire. Dans le cadre de cette convention, l'Etat versera aux quatre communes de Neuchâtel, Couvet, le Locle et la Chaux-de-Fonds (sièges de la division supérieure et des divisions d'apport) des prestations financières aussi longtemps que les rapports entre ces communes et le canton seront réglés de propriétaire à locataire.

CONVENTION

Le projet de convention doit être approu-

vé par les conseils généraux des trois villes précitées et par celui de Couvet, avant d'être adressé au Grand conseil pour ratification. L'article No 1 fixe le principe de la décentralisation de la formation pratique et technique de base, d'une durée de deux ans, en quatre endroits du canton. Les articles 2 à 7 précisent certains points touchant à la direction et à l'administration de l'ETS et des divisions d'apport : compétences respectives de la direction de l'ETS et des directions d'écoles ayant une division d'apport, etc. Le chapitre « Bâtiments et installations » (articles 8 à 16) fixe les bases des prestations qui seront versées aux quatre communes par l'Etat pour l'ETS. Ces bases financières ont été déterminées d'après des inventaires établis par un groupe de travail de la sous-commission « Structures et inventaires ETS » de la commission des études techniques. Ces inventaires comprennent : ● traitements des enseignants, du personnel administratif et du personnel de la conciergerie ; ● occupation des locaux ; ● machines et outillages ; ● matériel d'enseignement.

Compte tenu des dispositions de la convention et des bases de calcul inscrites dans l'annexe de celle-ci, Couvet bénéficiera des loyers, redevances et contributions suivants : loyer des locaux (180 m² à 37 francs le m²) : 6660 fr. ; mobilier et agencement scolaire (6 % de 4800 fr.) : 288 francs ; machines et outillages (10 % de 13.000 fr.) : 1300 fr. ; matériel d'enseignement (10 % de 9000 fr.) : 900 fr. Total : 9148 francs. Dans son rapport au législatif, concernant l'approbation de cette convention entre l'Etat et les quatre communes intéressées, le Conseil communal souhaite que les propositions ci-dessus soient acceptées puisqu'elles contribueront à une meilleur

leur répartition des charges entre le canton et les communes intéressées.

F. J.

Pompiers à l'exercice

(c) L'exercice des cadres du corps des sapeurs-pompiers de Couvet a eu lieu lundi soir, sous le commandement du capitaine Albert Niederhauser. Il a servi à préparer l'exercice général du corps qui se déroulera lundi 7 juin.

FLEURIER

Où sont-ils ?

(c) Le Conseil communal a été invité à prendre des mesures pour lutter contre les chiens errants. Ce n'est pas une sinécure, selon le chef de la section de la police, car, évidemment, ces chiens ne laissent pas facilement voir leur carte de visite.

Cyclomotoriste blessé

(c) Hier après-midi, M. John Colomb, de Môtiers, circulait en auto entre Môtiers et Fleurier. A la sortie de Môtiers, il s'est trouvé en présence d'un cyclomotoriste, M. René Schmid, 17 ans, domicilié à Fleurier, qui roulait dans la même direction en zigzaguant.

Malgré plusieurs coups d'avertissement donnés par l'automobiliste, M. Schmid fit un nouvel écart lors de la voiture se trouvait près de lui. Le cyclomotoriste a été touché à l'arrière par l'auto et M. Schmid a été projeté sur le talus, de l'autre côté de la chaussée. Blessé, il a été hospitalisé à Fleurier. Dégâts aux deux véhicules.

MÔTIERS

Pour la réception du président du Grand conseil à Môtiers

(sp) Le Conseil communal a adressé trois cents invitations pour la réception du futur président du Grand conseil, M. Louis Mauler, lundi prochain, à Môtiers.

Le cortège partira de la place de la Gare, à 18 h 45, et sera formé d'un peloton de gendarmerie, de la fanfare « L'Harmonie », puis flotteront la bannière communale et celles des sociétés locales. Le président du parlement précèdera le Conseil d'Etat, avec ses huissiers, le bureau du Grand conseil, le Grand conseil, le Conseil communal, le Conseil général et les invités.

En cas de beau temps, un apéritif sera servi dans la cour du prieuré Saint-Pierre, sinon à la salle des fêtes, où se déroulera, dès 20 heures, la cérémonie officielle. Elle comportera un morceau de la fanfare locale, un discours du président du Conseil communal, du président du Conseil d'Etat et des présidents des groupes politiques représentés au Grand conseil. Enfin, la manifestation se terminera par un repas.

OFFRES D'EMPLOIS

Voulez-vous réaliser une

carrière d'économiste

dont le succès soit à la mesure de vos talents et de votre travail ?

Le Service des Etudes économiques de notre Direction générale vous offre une telle opportunité et prévoit même de vous accorder la signature, après une période d'adaptation à vos nouvelles responsabilités.

Votre tâche consistera, avec l'aide des collaborateurs qui vous seront confiés, à rédiger des articles d'actualité pour nos publications en langue française et des études diverses devant servir de base aux décisions de la direction.

Pour prendre de telles responsabilités, une bonne formation économique (licence HEC, p. ex.), la maîtrise parfaite du français, ainsi que des connaissances suffisantes d'allemand, d'anglais et, si possible d'espagnol vous seront indispensables.

Si vous êtes d'autre part en mesure à votre âge (entre 30 et 40 ans) de diriger une équipe de collaborateurs et d'en contrôler le travail, n'hésitez pas à nous faire parvenir vos offres de service que nous traiterons avec discrétion.

SOCIÉTÉ DE BANQUE SUISSE

Département du personnel

Aeschenvorstadt 1
4002 Bâle



Importante entreprise horlogère cherche à engager

UN ASSISTANT

pour seconder le chef de l'un de ses départements. Ses tâches essentielles consisteront en la gestion de stocks, la coordination entre les différents secteurs, l'approvisionnement et l'acheminement des fournitures.

Nous demandons :

- connaissances en horlogerie
- aptitudes pour travaux de bureau
- goût pour les chiffres
- capable de prendre des responsabilités.

Les personnes intéressées sont priées d'adresser leurs offres sous chiffres AS 70324 aux Annonces Suisses S.A., 2501 Bière.

MŒURS DE SAUVAGE À NOIRAIGUE Un père de 4 enfants roué de coups par deux frères

De notre correspondant régional :

Il y a quelques jours, un garçon de 16 ans frappait un enfant de 9 ans et demi. Le père de ce dernier, M. R. R., domicilié rue de l'Aréuse à Noiraigue, gifla alors celui qui avait battu son fils. Mais les choses n'en restèrent pas là. M. R. R., qui se trouvait à son domicile, dut faire face aux frères B. et M. Rh., qui venaient faire justice parce qu'un membre de la famille avait reçu une claque. M. R. R. fut roué de coups. Sa cuisine fut saccagée et il dut sauter par la fenêtre pour échapper à ses agresseurs. La police fut alertée par Mme R. R. ; B. et M. Rh. furent incarcérés pendant quelques heures. M. R. R., qui portait des ecchymoses sur tout le corps et une blessure ouverte à une jambe, a été transporté à l'hôpital de Fleurier.

Mme R. R. et ses quatre enfants se réfugièrent chez leur beau-père et grand-père à la Ronde sur les Verrières. Ces

ST-SULPICE

Nouveau directeur

(sp) M. R. Martinet, instituteur, a repris la direction du chœur « L'Echo de la Chaîne » de Saint-Sulpice.

BUTTES

Œuvres sociales

(sp) En 1970, la caisse communale de Buttes a payé au titre des œuvres sociales 5702 fr. 30 pour l'assistance ; ceci représentant la charge nette, 592 fr. à titre de rectification sur les années antérieures, 17,866 fr. 95 comme participation aux rentes AVS et AI, 7433 fr. 40 aux établissements d'enfants handicapés et 2852 fr. 50 aux établissements hospitaliers, soit une dépense globale de 34.447 fr. 15. Le budget prévoyait 1000 fr. de plus. Au bouclage des comptes de l'exercice précédent la charge nette avait été de 28.845 francs.

Subventions accordées

(sp) En 1970, la commune a versé 20.473 fr., se répartissant ainsi : subvention à l'agriculture et contrôle des champs, 231 fr. 70 ; destruction des animaux nuisibles, 613 fr. ; part communale aux améliorations foncières, 860 fr. ; part communale totale des améliorations foncières pour la cinquième étape, 10.000 fr. ; subvention à la fanfare, 1000 fr. ; à la Ligue contre la tuberculose, 250 fr. ; à l'Office économique neuchâtois, 380 fr. ; à l'Aide familiale, 50 fr. ; participation à la course des personnes âgées et divers, 630 fr. ; subvention pour les entreprises neuchâtoises de transports (y compris le R.V.T.), 6457 francs.

LA CÔTE-AUX-FÉES

Nouveau président

(c) La Société de laiterie de la Côte-aux-Fées a tenu son assemblée générale sous la présidence de M. David Bourquin. Les comptes ont été adoptés. La société a enregistré les démissions de MM. David Bourquin et Willy Lamberlet. Aux bulletins secrets ont été élus M. Pierre Grandjean-Péremand comme président et M. Fritz Leuba, de « Chez-Dessous ». Il a été rappelé l'admission temporaire des agriculteurs du Mont et de la Montagne-de-Buttes. M. Léopold Bourquin a fait remarquer que cette admission, qui peut avoir des suites importantes pour la société, avait été prise sans convocation des membres et ne figurait pas à l'ordre du jour de l'assemblée. Moralité : la société continue d'accepter le lait mais sans prendre d'engagement pour l'avenir.

Souper de paroisse

(c) La paroisse réformée a organisé son souper annuel à la grande salle où environ trente-cinq convives ont apprécié l'un des deux menus proposés. La soirée fut agréablement par le Chœur d'hommes et le Chœur mixte. Le pasteur Dinther a projeté des clichés en couleur sur son voyage en pays cévenol, charmante région avec laquelle beaucoup de « Niquelets » sont en relations.

Sports au Vallon : 7^{me} course d'orientation

(sp) La section du Val-de-Travers de l'Association suisse des sous-officiers organisera, dimanche 13 juin, sa septième course d'orientation du Val-de-Travers (course régionale A). Plusieurs catégories seront au choix des concurrents : équipes de deux coureurs pour écoliers, écolières, juniors, élite C, jeunes filles et dames ; et en individuels, les catégories ci-après : écoliers, cadets, juniors, seniors I, II, III, élite et dames. Le rassemblement est prévu, dès 10 heures, le 13 juin, aux Plânes-sur-Couvet. Six challenges seront mis en compétition et chaque concurrent terminant la course recevra une médaille souvenir.

Sainte-Croix au Vallon

(c) M. Emile Wenger, conseiller communal, a annoncé qu'à la suite de pourparlers qui ont abouti, la commune viendra incinérer ses ordures à la station de Couvet. Celle-ci devrait être officiellement inaugurée le mois prochain.

NEUCHÂTEL

Quinze enseignants neuchâtois au séminaire « Vers l'Europe unie »

(sp) Du 5 au 8 mai, quinze enseignants neuchâtois des degrés secondaires inférieur et supérieur, tous spécialisés en géographie et en histoire, ont pris part, à Crêt-Bérard (VD), à un séminaire groupant quelque quatre-vingts personnes et consacré au thème « Vers l'Europe unie ». Organisé par la commission romande d'éducation civique européenne (présidée jusqu'à samedi par M. Jean-Philippe Vuilleumier, chef du service de l'enseignement secondaire au département neuchâtois de l'instruction publique), ce stage a permis d'entendre trois conférences particulièrement intéressantes : M. Claude Raffestin, professeur à l'Université de Genève, a parlé de l'organisation de l'espace en Europe, M. André Denis, professeur à l'Ecole cantonale de Porrentruy et lecteur à l'Université de Berne, a traité des structures de populations et des relations entre la géographie et l'histoire, et M. Olivier Reverdin, président de l'Assemblée consultative du Conseil de l'Europe à Strasbourg et professeur à l'Université de Genève, a brossé un magistral tableau des tenants et des aboutissants de l'intégration européenne. Par ailleurs, six leçons-type, enregistrées en télévision-circuit fermé, ont été présentées aux participants sur des sujets permettant l'introduction de l'idée européenne. Le canton de Neuchâtel a proposé une leçon de Mme Heidi Deney, professeur aux écoles secondaires de la Chaux-de-Fonds : « L'industrie horlogère dans les Montagnes neuchâtoises ».

Les forêts de Couvet ont rapporté pour plus de 36,000 francs...

De notre correspondant :

Alors que le budget 1970 prévoyait des recettes nettes (10.155 fr.), les comptes du chapitre des forêts de la commune bouclent par un revenu net de 36.159 fr. 40. Voici le détail des postes de ce chapitre :

La rue Louis-Pernod a fière allure !

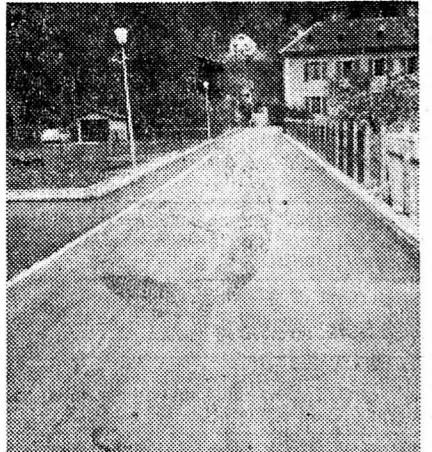

Le nouvel aspect de la rue Louis-Pernod ; sur 85 mètres, un vrai boulevard ! (Avipress - Fyj)

(c) Les travaux de réfection et d'élargissement à la rue Louis-Pernod (située dans le quartier des Nerssets, à Couvet) sont terminés depuis mardi. La chaussée a été élargie à 4 m 60 sur environ 85 mètres. Sur le côté ouest de la rue, un mur a été construit et un trottoir, large d'un mètre, a été aménagé à la même hauteur que la chaussée. De nouveaux candélabres ont été posés.

Enfin, la route a reçu un revêtement à chaud. Les nombreux camions qui empruntent la rue Louis-Pernod pourront ainsi croiser facilement et la circulation y sera plus fluide. Un seul regret : que les travaux qui donnent fière allure à cette rue n'aient pas été poussés jusqu'à l'intersection avec le chemin des Pins. Sur environ 20 à 30 mètres, la rue Louis-Pernod a conservé son aspect primitif ; ici, le croisement de deux véhicules y est impossible !

● Recettes : produit des travaux en forêts : 9586 fr. 95 ; indemnité de passage : 560 fr. ; quote-part forêt des Six-Communes : 50 fr. ; produit des bois (de service) : 117.401 fr. 10 ; (de pâte) : 24.185 fr. 30 ; de feu : 2190 fr. 75 ; produits divers : 694 fr. 70 ; total des recettes : 154.668 fr. 80. ● Dépenses : participation aux frais de gestion technique : 2681 fr. 90 ; participation au traitement du garde forestier : 5856 fr. 35 ; traitements des bûcherons : 60.981 fr. 15 ; matériel et outillage : 4097 fr. ; frais de déplacement : 1631 fr. 40 ; entretien de la déviture : 166 fr. ; divers (aménagement) : 55 fr. 90 ; frais de façonnage : 10.236 fr. 45 ; transports : 957 fr. 20 ; publications et frais de vente : 1690 fr. 05 ; surexploitation 1970 : 21.576 fr. ; total des dépenses : 118.509 francs 40.

● Revenu net : 36.159 fr. 40. ● Commentaires : le service forestier a acheté une nouvelle tronçonneuse. Les prix des bois de service ont enregistré une hausse, d'où une plus-value appréciable d'environ 32.000 francs ; il a été vendu, en 1970, plus de bois de pâte que prévu. Au sujet de la surexploitation, le rapport précise que l'exploitation des bois a été supérieure à la possibilité (1120 sv).

Pour protéger les piétons !

(c) Le Conseil général se prononcera vendredi sur une motion déposée, au nom du groupe libéral, par le Dr P.-M. Borel et M. Gilbert Bourquin, dont voici le texte :

« Vu les tragiques accidents qui se sont produits ces derniers temps sur le trajet de la Pénitente à l'intérieur du village, nous prions le Conseil communal de prendre d'urgence, des mesures énergiques, d'entente avec les autorités cantonales et les instances supérieures de police, pour assurer la sécurité des piétons et des véhicules. Nous suggérons en particulier : ● la pose de signaux « passage d'enfants » ; ● des feux clignotants jaunes ; ● de repeindre régulièrement les passages pour piétons ; ● la pose de barrières pour obliger les piétons à passer sur les passages protégés ; ● éventuellement la création de passages sous-voie ou de passerelles. » Cette motion est assortie de la clause d'urgence.

La motion vient à son heure ; de terribles accidents de circulation demandent que l'on se penche sur le problème.



Allemagne, année zéro

Soirée cinéma, hier soir, à la TV romande et sur la 2^{me} chaîne française. Embarras du choix. Le temps de suivre, durant quelques minutes, Jean-Pierre Cassel, reporter d'un soir, en direct du 25^{me} Festival de Cannes — l'idée n'était pas mauvaise de confier le rôle de présentateur à une personne ne faisant pas partie de la maison — nous avons choisi de suivre le film de Rossellini à la télévision romande, « Allemagne, année zéro », tourné en 1948. Curieux tout de même, ce film qui ne cache pas certaines sympathies vis-à-vis de l'Allemagne en ruines venant de la part d'un cinéaste que l'on ne peut, de toute évidence, pas qualifier de réactionnaire. Mais laissons de côté l'aspect idéologique de l'entreprise dont le contexte nous échappe pour souligner l'importance historique de cette réalisation au point de vue de la technique cinématographique qui n'est pas sans parallèle avec ce que tentent aujourd'hui de jeunes réalisateurs de télévision : « réaliser des dramatiques » dans le style du néo-réalisme de Rossellini — et l'on pourrait se poser la question de savoir dans quelle mesure le cinéaste italien influence aujourd'hui les réalisateurs TV — où le thème et les situations ayant été définis, aucun dialogue n'a été écrit, les acteurs se comportant « comme dans la vie ». A la fois reportage et dramatique, le film de Rossellini est proche de la réalité quotidienne,

en l'occurrence l'Allemagne en ruines et son cortège de misères offrant d'innombrables possibilités aux réalisateurs. Un art par lequel s'établit une relation vivante entre le cinéma et les hommes. Des propos semblables pourraient être tenus au sujet d'émissions dramatiques réalisées aujourd'hui par la télévision, voir « Les Coups », de Roger Boussinot (2^{me} chaîne) dont nous avons parlé ici même ou à propos de certains feuilletons, dont « Mon fils » que nous avons suivi il y a quelques mois sur la chaîne romande.

Car l'intrigue du film « Allemagne, année zéro », l'histoire d'un petit garçon qui en arrive à tuer son père, n'est qu'un prétexte. Comme dans « Le Voleur de bicyclettes » de Vittorio de Sica. C'est un enfant qui est le héros du film mais l'auteur a voulu ici transcrire un climat, une époque. Ce film n'est pas le meilleur de Rossellini et la copie que nous avons vue a souffert du temps. Quant au doublage, il était à peine audible. Dans de telles circonstances, il eût été préférable d'avoir une version originale sous-titrée.

Nous étions curieux de suivre après ce film, l'émission spectacle de Jean Bovon, consacrée à la chanson. C'est avec plaisir cependant que nous avons suivi « Suisse - Grèce » en lieu et place, dame ASF s'étant montrée subitement arrangeante.

R. Z.

Avis mortuaires

L'Eternel est mon berger.

Monsieur et Madame Jacques Droz-Ducommun, à Fleurier, leurs enfants et petits-enfants ; Madame veuve Marie Jeanneret, ses enfants et petits-enfants ; les enfants et petits-enfants de feu Nestor Duvanel ; les familles Droz et Cristina, ainsi que les parents et amis, ont la douleur de faire part du décès de

Madame
veuve Jeanne DROZ
née HUGUENIN

leur chère maman, belle-maman, grand-maman, arrière-grand-maman, sœur, belle-sœur, tante, cousine et amie, qui s'est endormie paisiblement le 12 mai 1971, dans sa 86^{me} année.

Fleurier, le 12 mai 1971.

C'est dans le calme et la confiance que sera votre force.

Esaié 30 : 15.

L'incinération aura lieu au crématoire de Neuchâtel le vendredi 14 mai 1971, à 15 heures.

Culte pour la famille au domicile mortuaire : hôpital de Fleurier, à 13 h 45.

Cet avis tient lieu de lettre de faire part

La fanfare « L'Ouvrière », de Buttes, a le chagrin de faire part du décès de

Madame Jeanne DROZ

mère de Monsieur Jacques Droz, membre actif de la fanfare.

Pour les obsèques, prière de se référer à l'avis de la famille.

CARNET DU JOUR

CINEMA. — Collisée (Couvet), 20 h 30 : L'Exécuteur.

Médecin et pharmacien habituels.

AVIS DIVERS

AGFA SENSOR SILETTE LK

Color-Agnar 1 : 2,8, 45 mm
Posémètre incorporé et couplé
Système « point rouge »
pour images toujours nettes
Fr. 212.—

Schelling

photo
ciné
Tél. 61 18 38
Fleurier
CONSULTEZ NOS
QUATRE GRANDES VITRINES
PARKING A DISPOSITION

FRIGOS

Bosch - Indesit - Arthur Martin
Super
Prix choco **238.—**
BOSCH 140 l. - 45 cm * Fr. 318.—
BOSCH 140 l. - 45 cm ** Fr. 348.—
BOSCH 152 l. - 50 cm Autom. *** Fr. 478.—
BOSCH 200 l. - 55 cm Autom. *** Fr. 698.—
ARTHUR MARTIN - 2 portes
congélateur indépendant - 275 l.
AVANTAGEUX Fr. 798.—
INDESTIT 2 portes - façon TEAK
superbe modèle - automatique Fr. 798.—
Reprises - facilités de paiements
Grand choix de modèles en stock
APPAREILS MÉNAGERS
ROY COUJET
63 12 06



JOHN MATTHYS
AGENT GÉNÉRAL

Nous cherchons pour le Val-de-Travers

COLLABORATEUR SERVICE EXTERNE

Cette personne aura un rôle essentiel à jouer dans le cadre de l'agence générale et sera particulièrement chargée, par un contact personnel, du développement des relations tant avec nos assurés qu'avec de nouveaux milieux. Ce poste requiert de l'entregent, une bonne instruction et des aptitudes pour la vente. Des connaissances de la branche ne sont pas indispensables.

Nous offrons situation stable avec grande liberté d'action, rémunération élevée en rapport avec la situation, et larges prestations sociales.

Les candidats voudront bien adresser leur offre de service ou demander un entretien préalable à M. John MATTHYS, agent général, Musée 5, 2001 Neuchâtel.

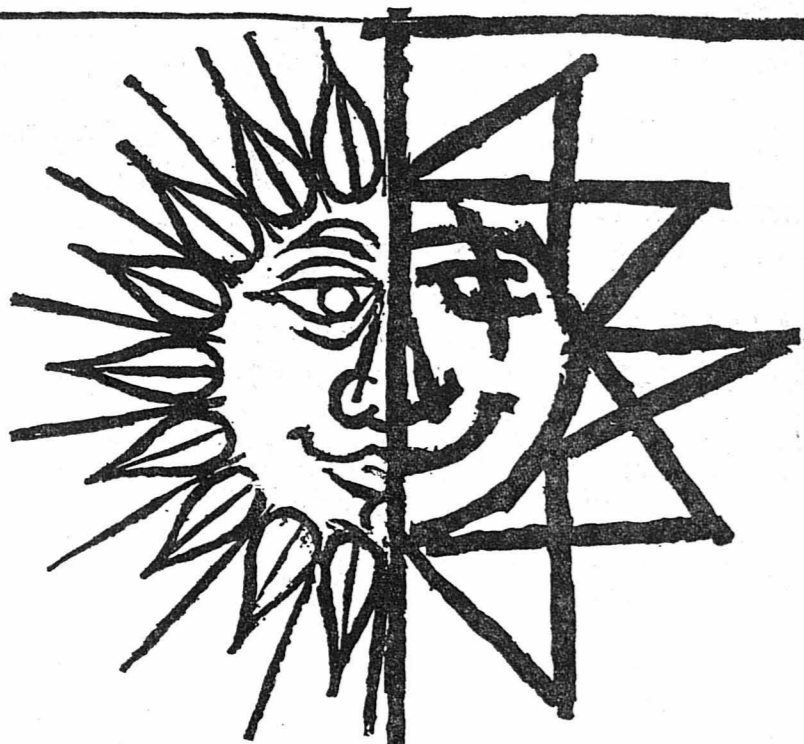

Pour les jeunes
et les
moins jeunes du soleil
partout

VALAIS

vacances idéales d'été

ZERMATT
Vacances sur mesure - Ski d'été
1620 m.

SAAS-FEE
La Perle des Alpes
1800 m.

CRANS-SUR-SIERRE
Les plus beaux golfs des Alpes
1500 m.

MONTANA-VERMALA
La terrasse ensoleillée
1500 - 3000 m.

GRAECHEN
Dans la vallée de Zermatt
1620 m.

BETTMERLAP
Près du glacier d'Alétsch
1950 m.

CHAMPERY-PLANACHAUX
1050 - 1800 m.

SIERRE
550 m.

EVOLENE
1380 m.

LA SAGE s/EVOLENE
Hôtel de la Sage
1680 m.

NATERS - BLATTEN - BELALP
Près du grand glacier d'Alétsch
700 - 1300 - 2200 m.

VAL D'ILLIEZ - LES CROSETS
960 - 1670 m.

LES COLLONS - THYON
1800 m.

VISPERTERMINEN - STALDBACH
600 - 1200 m.

FAFLERALP
Hôtels-Fafleralp
1870 m.

SAINT-MARTIN
et six villages de vacances
1500 - 1800 m.

OVRONNAZ
Station climatique
1400 m.

BELLWALD
Hôtel Wannenhorn
1560 m.

ALBINEN
près Loèche-les-Bains
1274 m.

TURTMMANTAL
Hôtel Schwarzhorn
Près du glacier de Turtmann
1800 m.

RAVOIRE
Balcon sur la vallée du Rhône
1100 m.

Tous les sports d'été, 2000 km. de sentiers balisés et nombreuses piscines chauffées, 90 téléphériques, télécabines et télésièges. Autoquai à Kandersteg-Goppenstein et Briguelle. Communications faciles par rail et par route. Chemins de fer de montagne et cars postaux pour les vallées latérales.

Prospectus et renseignements par votre agence de voyages, les offices locaux de tourisme ou l'Union Valaisanne du Tourisme, 1951 Sion. Tél. 027 / 221 02 - Téléx: 38 164.



Chambres à coucher



Nos salons d'exposition, répartis sur 6 étages, vous permettent d'apprécier notre choix extraordinaire et nos prix raisonnables.

MEUBLES
J. Skrabal S.A.

A PARTIR DE FR. 1300.-

PESEUX (NE) Grand-Rue 38. Tél. (038) 31 13 33
NEUCHÂTEL Fbg du Lac 31. Tél. (038) 24 06 55

BON

Veuillez m'envoyer votre catalogue illustré.

Nom : _____ Prénom : _____
Rue : _____ Localité : _____



coop
-oio

doranda entretient toutes les fibres modernes



DORANDA lave et soigne en même temps. TERYLENE, HELANCA, TREVIRA, TERSUISSE, etc. tout redeviendra d'un blanc lumineux.

Tout le linge de couleur sera éclatant de fraîcheur. Même la laine. DORANDA... car il entretient toutes les fibres modernes. Lavage à la main et dans l'automate.

En exclusivité chez Coop Fr. 1.20 seulement (345 g)

YVES PILLER
Chavannes 13
PENDULES
BIJOUTERIE
Vente - Réparation
Ouvert l'après-midi

Location de

FILMS 8 MM

et

SUPER 8 MM

Renseignements à
Case postale 12,
2852 Courtételle.
Catalogue sur demande, contre 50 c.
en timbres-poste.

J.-J. LUDI CLÔTURES

Bois - Métal - Béton
Fer forgé
Neuf - Réparation - Rénovation
CORCELLES (NE)
Tél. (038) 31 76 78 ou 41 26 15

MENUISERIE
DECOPPET et Cie
Evoles 69 - Tél. 25 12 67

La toute nouvelle
et la plus puissante
Daf s'appelle

Daf 55 Marathon



Equipée d'un moteur de 63 CV (SAE), elle atteint une vitesse de croisière de 145 km/h, et bien entendu, elle a aussi le fameux Variomatic, transmission progressive à sélection entièrement automatique.

DAF mieux qu'une auto - une automatique!

Essai sans engagement auprès de:

GARAGE DU LITTORAL
M + J.-J. SEGESSEMAN & CIE

NEUCHÂTEL
Pierre-à-Mazel 51 Tél. 25 99 91
Début route des Falaises

Prêts express

de Fr. 500.- à Fr. 20.000.-

- Pas de caution: Votre signature suffit
- Discretion totale

Adressez-vous uniquement à la première banque pour prêts personnels.

Banque Procrédit

2001 Neuchâtel, av. Rousseau 6
tél. 038/24 63 63
ouvert 08.00 - 12.15 et 13.45 - 18.00
fermé le samedi

Nous vous recevons discretement en local privé



NOUVEAU Service express

Nom _____
Rue _____
Endroit _____

OFFRES D'EMPLOIS

CADRAL S.A.HAUTERIVE-NEUCHÂTEL
FABRIQUE DE CADRANSengage tout de suite ou pour
date à convenir :**OUVRIÈRES**

suisse et étrangères.

Travaux faciles à l'atelier.

La mise au courant est assurée
par nos soins.**UNE OUVRIÈRE**connaissant les cadrans pour
emballagesPossibilité de travailler à la
demi-journée.

Tél. (038) 33 33 22.

Madame, Mademoiselle,

Avez-vous quelques heures de libres que vous désirez occuper par une activité
accessoire ?

Alors, vous pouvez être la

collaboratriceque nous cherchons pour la représentation de nos articles de bas et col-
lants dames auprès des magasins de détail de votre région.

Fortes commissions.

-Si vous êtes en possession d'un permis de conduire et d'une voiture, n'hési-
tez pas à faire vos offres sous chiffre P 24,448 17 F, à Publicitas S.A.,
Neuchâtel.Nous cherchons pour l'atelier de galvanoplastie
de notre fabrication de cadrans,**un contremaître**Le titulaire devrait avoir de l'expérience des trai-
tements galvaniques.Si vous vous intéressez à ce poste de travail
varié et que vous sentez capable de seconder
le chef d'atelier, de diriger et de surveiller du
personnel, nous vous invitons à prendre contact
sans tarder avec notre service du personnel.**MÉTALLIQUE S.A.**, 20, rue de l'Hôpital (à 5 minu-
tes de la gare), 2501 Bienne, tél. (032) 3 03 03.Nous cherchons, pour entrée immédiate ou à con-
venir :**mécaniciens - tourneurs
mécaniciens - ajusteurs
ouvriers d'usine**

Semaine de 5 jours.

Avantages sociaux.

Prière de se présenter ou d'adresser offres à
BEKA Saint-Aubin S.A., 2024 Saint-Aubin.
Tél. (038) 55 18 51.**SOCIÉTÉ NEUCHATOISE DE
PATRONAGE ET DE SECOURS
AUX DÉTENU LIBÉRÉS**

cherche

AGENT ou AGENTE

à plein temps

Formation exigée : Diplôme d'une
école sociale ou activité dans le
domaine social.

Entrée en fonctions à convenir.

Adresser offres de service jus-
qu'au 31 mai 1971, au prési-
dent de la Société, département
de justice, Château,
2001 Neuchâtel, où tous rense-
ignements peuvent être deman-
dés.**S. A. CRESSIER (NE)**Fabrique de produits alimentaires
engage**mécanicien
d'entretien**pour l'entretien de son important
parc machines et de nouvelles con-
structions.

Activité très variée.

Téléphone (038) 47 14 74, interne 17.

A Neuchâtel et la Chaux-de-Fonds
SECURITAS S.A.engage des hommes de confiance en
qualité degardes professionnels ou auxiliaires
Services nocturnes et diurnesPas de connaissances spéciales né-
cessaires. Nous assurons votre for-
mation.Situation stable, bien rémunérée ;
excellents avantages sociaux.Téléphoner au No (038) 24 45 25 ou
se présenter à :
SECURITAS S.A. Ecluse 30
2000 Neuchâtel.Fabrique d'horlogerie de
Saint-Blaise S.A.,
Saint-Blaise, engage :**mécaniciens-
outilleurs****OUVRIERS - OUVRIÈRES**pour montage d'appareils et tra-
vaux sur machines.
Appartements disponibles.Faire offres ou se présenter.
Tél. (038) 33 28 62.

Hôtel cherche

**femme
de chambre**

Date d'entrée à convenir.

Pour renseignements :
Tél. (038) 24 78 79.cherche pour ses succursales
Peseux et les Parcs à Neuchâtel,
pour deux semaines, du 17 au
29 mai 1971, un ou une**CHAUFFEUR (euse)
LIVREUR (euse)**possédant voiture, pour livraisons
à domicile, de 8 à 11 h, chaque
matin.Faire offres à
BELL S.A., Charrière 80a
La Chaux-de-Fonds
Tél. (039) 22 49 45.

(Elle restera toujours:)

La voiture de l'année.

Vous ne la gardez pas.
Vous l'avez selon vos besoins.
Seulement quand vous la désirez.
Et toujours sur-le-champ.
Elle vous attend dans plus de cent pays.
Où vous pouvez simplement la laisser.

La voiture de location Hertz.



Pour aller de l'avant.



Nous louons des Ford et d'autre voitures de grande marque.

LA CHAUX-DE-FONDS - LA CHAUX-DE-FONDS

AU RYTHME DES JAQUET-DROZ...

Du samedi 12 juin au dimanche 10 octobre, le cœur du Jura neuchâtelois battra un peu plus vite, et avec lui toute l'horlogerie. Pour marquer le 250^e anniversaire de la naissance de Pierre Jaquet-Droz et en hommage à cet artiste et à sa famille, les villes de la Chaux-de-Fonds et du Locle ont décidé de mettre sur pied une série de manifestations.

Jaquet-Droz, génial inventeur et horloger de talent, est à l'origine du développement considérable de l'horlogerie en Suisse, mais spécialement dans le Haut. Enfin il permit au canton de se lancer dans l'exportation. Nous avons déjà présenté les différentes cérémonies mises sur pied à cette occasion. Un peu partout, des expositions, des films, des concerts permettront aux Montagnes neuchâteloises de vivre au rythme des Jaquet-Droz.

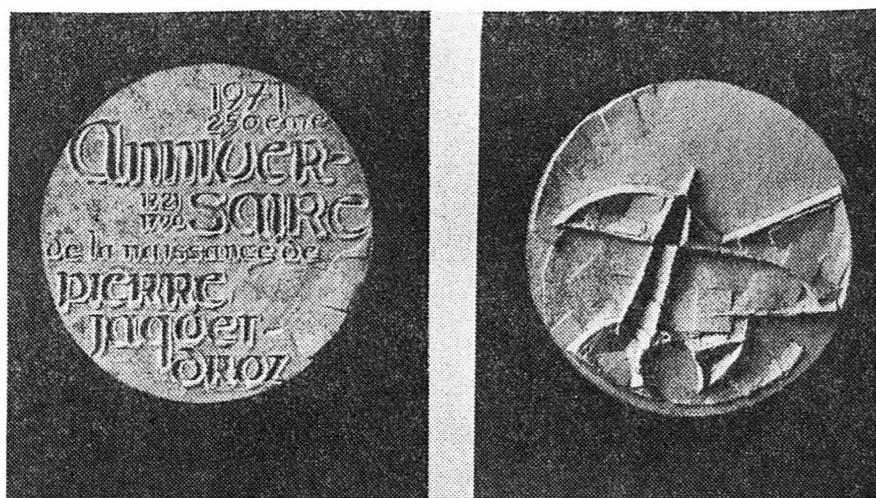

Avers et revers de la médaille. Son diamètre ? 33 millimètres.

L'Association pour la sauvegarde du patrimoine des Montagnes neuchâteloises : bien des victoires !

De notre correspondant :
L'Association pour la sauvegarde du patrimoine des montagnes neuchâteloises (ASPAM) et le Musée paysan et artisanal de la Chaux-de-Fonds, siégeait hier soir en assemblée, à l'aula des Forges. Alors que cette séance fera l'objet d'un compte rendu ultérieur, il est bon de présenter quelques extraits du rapport d'activité pour l'exercice 1970-71. Au cours de cette année, on a essayé d'élargir un peu la notion de patrimoine. Les membres de l'ASPAM voudraient éviter que certains puissent croire qu'ils ne défendent que les fermes et que le seul but est de créer un musée.

« Nous voudrions conserver pour la postérité non seulement des demeures et des objets, mais essayer d'arracher à la destruction des images, des visages, des gestes de métiers par les moyens techniques les plus modernes. Projet peut-être utopique ou inutile ? Pourquoi, dès lors, serait-il la préoccupation de milliers d'individus de toutes nations et de tous âges ? Pourquoi ces musées paysans et artisans qui poussent comme des champignons dans toutes les régions du monde ? Pourquoi un tel besoin de fidélité aux origines primitives ? (...) Notre rôle n'est pas d'inventer l'avenir, mais d'affirmer la continuité de l'aventure humaine dont l'avenir est un aspect mais non le seul, de dire la permanence à l'heure où le devenir tourne à la frénésie. »

FOYER POUR PERSONNES AGÉES
Voilà résumées les notions qui présideront à la création de l'ASPAM. Cette soirée fut aussi l'occasion d'établir le bilan de l'exercice. Relevons que dans les campagnes entrecroisées pour sauver quelques témoins du passé figure le bâtiment de Bonne-Fontaine. Il faut souligner que l'acte de fondation de Bonne-Fontaine a été signé le 24 juin 1970, dans le salon du musée historique, en présence des autorités communales. La ferme de Carouge, maintenant détruite, va renaître sous la forme d'un foyer pour personnes âgées, ainsi que nous l'avions annoncé.

Les travaux ont commencé, la dalle du rez-de-chaussée a pu être achevée avec l'arrivée des premiers froids. La maison sera terminée en automne. Et il y a bien sûr le Musée paysan, à la sortie de la ville, en direction sud-ouest, après les abattoirs.

La saison passée a permis de belles réalisations : les façades sud-ouest et est ont été entièrement restaurées, une cheminée de pierre à manteau, dont l'angle repose sur la prestigieuse colonne retrouvée à Epataures-Grises 5, une autre ferme de la région, fait pendant à la cheminée de planches provenant des Roulets. La cuisine rénovée n'attend plus que le feu, la fumée et les jambons.

Le comité espère pouvoir retrouver la ferme au public pour lui montrer le travail accompli. Mais d'autres tâches tout aussi importantes attendent l'association qui s'est augmentée d'une centaine de membres à la fin de cet exercice. Il importe avant tout qu'une prise de conscience se fasse au niveau de la population. Vouloir sauver des monuments des fermes ou des objets doit émaner d'une volonté bien déterminée, celle de sauvegarder des trésors d'un passé, faisant preuve ainsi de prudence dans un monde où demain a déjà commencé.

Or, le travail accompli, aussi modeste soit-il, même s'il consiste simplement à conseiller quelques propriétaires dans des travaux de restauration, portera un jour ses fruits. On ne peut mettre à l'abri chaque bâtisse. Un choix s'impose : il a déjà en partie été fait. L'ASPAM veillera à ce qu'il soit plus étendu encore, en fonction de ses moyens et de ses possibilités.

Avec les boulistes
(sp) La « Coupe Suisse » de boules s'est disputée récemment aux Geneveys-sur-Coffrane. Voici les principaux résultats :
Premier tour : Erguel I : 430 quilles ; Chaux-de-Fonds I : 426 ; Epi II : 420 ; Val-de-Ruz I : 417 ; Val-de-Ruz II : 400 ; Le Locle II : 389 ; Erguel II : 376 ; Epi I : 373 ; Le Locle I : 364 ; Chaux-de-Fonds II : 347 ; Chaux-de-Fonds III : 237 « 3 joueurs ».
Deuxième tour éliminatoire : Erguel I : 213 quilles ; Chaux-de-Fonds I : 212 ; Epi II : 195 ; Val-de-Ruz I : 195 ; Val-de-Ruz II : 183 ; Le Locle II : 165 quilles.
Troisième tour, demi-finale : Erguel I : 213 quilles ; Chaux-de-Fonds I : 210 ; Epi II : 200 ; Val-de-Ruz II : 200 quilles.
Finale : Chaux-de-Fonds I : 211 quilles ; Erguel I : 205 ; Chaux-de-Fonds I sort victorieux de cette compétition et s'attribue la magnifique coupe pour une année. L'équipe gagnante était composée des joueurs suivants : Emile Boillat, Francis Farine, Marcel Girardin, Marcel Surdez.

CARNET DU JOUR

PHARMACIES DE SERVICE. — Marti, Cernier, Piergiorgio, Fontaines.
PERMANENCE MÉDICALE ET DENTAIRE. — Votre médecin habituel.
Châzard, boutique d'artisanat : Exposition de papiers découpés de Chine et de Pologne (fermée le lundi) ouverte jusqu'au 16 mai.

Piéton imprudent happé par une auto

(c) Une voiture conduite par M. Claude Perrelet, domicilié au Prévoux, circulait hier vers 7 h 30 rue de la Balance en direction nord. A la hauteur de l'immeuble No 10, le véhicule a renversé un piéton, M. Albert Goyens, 77 ans, domicilié en ville, qui venait de s'élaner imprudemment sur la chaussée. Le passant a été transporté en ambulance à l'hôpital, souffrant d'une commotion et d'une luxation à l'épaule gauche.

Et le « stop » ?

(c) Hier, vers 13 h 15, une auto pilotée par Mlle M.G., de la ville, roulait rue Numa-Droz en direction ouest. A la hauteur de la rue du Dr Coullery, la conductrice s'est arrêtée normalement au « stop », mais en repartie prématurément, coupant la route à un cyclomotoriste conduit par M. G.L., de la Chaux-de-Fonds. La collision qui s'ensuivit n'a fait aucun blessé, mais des dégâts pour un millier de francs.

LES LUNDIS DU CLUB 44

Henri Pousseur, sa musique, ses œuvres

Dans le cadre du 8^{me} Diorama de la musique contemporaine de la Radio suisse romande, le Club 44, en collaboration avec les Concerts de Musique Contemporaine (CMC) accueillait le compositeur belge Henri Pousseur. Né à Malmédy (Belgique) en 1929, le confédéricien est maintenant professeur à l'université et au conservatoire de Liège. On lui doit la fondation d'un studio de musique électronique à Bruxelles et diverses œuvres de musique dite moderne. Ces dernières s'inscrivent en égalité à côté de celles de Boulez, Stockhausen, Berio.

Les mélomanes, parmi lesquels on pouvait noter la présence du consul de Belgique à Lausanne, eurent le loisir de suivre un exposé vivant agrémenté de thèmes musicaux tirés de « Votre Faust » et « Couleurs croisées ». Au contraire de la musique classique qui est absolue, qui est la musique d'une certaine société (du moins de l'époque), la musique contemporaine se veut plus expressive des éléments formant l'évolution de la civilisation. Elle utilise pour cela moins les sons tels que la flûte, ou le piano traditionnels, mais les

bruits qui ne peuvent toujours être déterminés avec précision. Le tambour en représente un. D'autres sont provoqués par des moyens d'expression électroniques, qui voient leur apparition dès 1950.

Deux événements importants dans la carrière d'Henri Pousseur ressortent très clairement. 1961 : premier essai de composition électronique où s'insèrent dans le langage musical, des sonorités qui étaient jusque-là exclues, et qui rappellent le travail du feu, du métal. 1966-1967 : années marquant l'achèvement de « Votre Faust ». Créé avec l'aide de l'écrivain français Michel Butor, cet opéra demandait la participation du public au jeu des interprètes. Cette forme nouvelle a de quoi surprendre, elle permet au compositeur de n'être pas seulement opposé à la musique classique, mais de dépasser la tradition en apportant des améliorations pour jouer un rôle de prospective et pour apprendre quelque chose sur l'avenir.

L'art musical semble subir un bouleversement profond et il doit être difficile de le suivre pour ceux qui aiment la musique classique. P. Cn.

LE LOCLE - LE LOCLE

Queue de poisson

(c) Un habitant du Locle, M. J.-P. B., circulait en auto, hier vers 8 heures, de son domicile en direction de la Chaux-de-Fonds. Au pied du Crêt, il dépassa une auto française, conduite par M. J.-P. C., de Villers-le-Lac, mais se rabattit trop vite, provoquant un accrochage. Dégâts.

Ces fanfares joueront pour vous !

La direction de la police vient d'établir le programme des concerts publics pour la saison 1971 : la fanfare « La Sociale » jouera le 3 juin à l'hôtel-de-ville, celle de la « Croix-Blanche » le 10 à Résidence-Hôpital, celle de l'« Union instrumentale » le 17 à l'hôtel de ville, enfin celle de la « Musique scolaire » le 24 à Résidence-Hôpital.

Par ailleurs, le 1^{er} juillet, la « Sociale » jouera à Jeanneret-Billodes, la « Musique militaire » à Jaluse, la « Croix-Blanche » à Beau-Site, l'« Union instrumentale » au Quartier-Neuf, et la « Musique scolaire » à Centre-ville.

Cyclomotoriste blessé

Hier, à 18 h 35, au guidon de son cyclomotor, M. Paolo Fanelli, domicilié en ville, circulait rue Jeanneret en direction ouest. A la hauteur de l'immeuble No 53, il fut renversé par une voiture, conduite par M. André Dehaen, habitant la ville. M. Fanelli souffre de contusions. Dégâts.

LES PONTS-DE-MARTEL

Ski-club : nouveau président

(c) Le Ski-club a siégé en assemblée en fin de semaine. Le point culminant de cette rencontre qui s'est déroulée à Sommarêt était la nomination d'un nouveau président. En effet, M. André Rothen avait exprimé le vœu de se retirer, il a été remplacé par M. Roger Banderet.

Après cette nomination, l'acceptation des comptes et l'approbation des divers points que comportait l'ordre du jour, l'assemblée se termina par une partie récréative avec notamment la projection de quelques films et l'audition d'enregistrements rassemblés lors de la soirée annuelle de la société le 27 mars. Malgré le manque de neige, le Ski-club est satisfait de la saison 1970-71.

Le feu à la Grande-Rue ?

Un exercice...
(c) Lundi, tous les pompiers de la commune étaient rassemblés pour un exercice de compagnie. Sous les ordres du capitaine Schumacher, plus de 70 hommes sur les 78 que compte la compagnie ont joué le jeu. Officiers, sous-officiers, premiers-secur, pompiers de Petit-Martel et Martel-Dernier, furent avisés qu'un incendie présumé venait d'éclater dans l'immeuble no 32 de la Grande-Rue, et que les immeubles nos 30 et 34 étaient menacés.

L'alerte donnée, les premiers-secur, puis toute la compagnie se sont déplacés sur les lieux d'intervention, aidés par la police chargée de régler le trafic. L'exercice s'est déroulé à l'entière satisfaction du commandant, en présence des membres de la commission du feu, MM. Charles Vernot et John Lenhardt, et du directeur de la police du feu, M. Charles Jeunmairet.

LA CHAUX-DU-MILIEU

Etat civil d'avril

Mariage. — 2. Buchs, Pierre-Alain, monteur, à la Chaux-de-Fonds, et Tinguely, Josiane, Neuchâteloise, au Locle.
Décès : 11. Borel, né Asschlimann, Henriette-Marguerite, née en 1897.

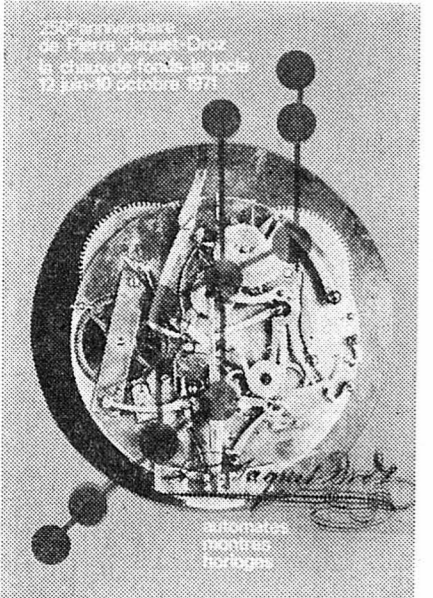

L'affiche officielle.

VAL-DE-RUZ - VAL-DE-RUZ

VALANGIN Collecte

(c) Les paroisses catholique et protestante ont versé à l'hôpital, à l'occasion de la Fête des mères, une somme de 141 fr. recueillie après le concert donné par les enfants de la localité.

Facture au Château ?

(c) Alors qu'elles débouchaient des gorges du Seyon, mardi en fin d'après-midi, deux voitures ont reçu des pierres sur leur toit : des ouvriers occupés sur le chantier du Pont-Noir faisaient sauter des mines. Dégâts aux deux véhicules.

VALANGIN Importante séance d'information

(c) Une importante séance d'informations, dirigée par les ingénieurs et juristes de l'Etat, s'adressait, mercredi soir, aux autorités et à la population de Valangin. Grâce à M. Soldini, ingénieur, les importants problèmes que pose l'évitement de la localité ont pu être clarifiés. D'ores et déjà de nombreuses oppositions se manifestent dans la population, spécialement en ce qui concerne le plan d'alignement sur les deux côtés de la route de Coffrane. Nous reparlerons de cette séance dans une prochaine édition.

LES GENEVEYS s/COFFRANE

Exposé sur la protection civile

(c) La section ouest des samaritains du Val-de-Ruz, a organisé lundi soir une séance d'information sur la protection civile. Elle avait convié MM. F. Martin, président de l'Association neuchâteloise de protection civile, et M. Zosso, instructeur cantonal, à présenter ce sujet important par une causerie et la projection de plusieurs films. C'est une cinquantaine de personnes qui ont suivi cet exposé, traité avec beaucoup de maîtrise par les orateurs, et qui fait ressortir l'importance de cette vaste organisation qu'est la PC.

Sur le plan local, une trentaine de personnes ont déjà suivi des cours spéciaux, et le chef local, M. F. Streit, va organiser les différents services (alerte, protection, sauvetage, secourisme, pompiers) nécessaires à une intervention.

Informations horlogères

Faillite d'Electra à Besançon

De notre correspondant :

La société d'horlogerie Electra, de Besançon, vient de déposer son bilan. Créée en 1967, sur l'initiative de M. Fred Lipp, la société Electra, spécialisée dans l'habillement et la montre fine, comprenait outre Lipp, les établissements Quartier, de Besançon, Friez et Proudhon, deux anciennes maisons de la place, ainsi que les sociétés Reliac, de Mèche, et Luxia, de Besançon. Il semble, toutefois, que les sociétés Reliac et Luxia, qui n'étaient qu'associées, ne soient pas directement en cause dans cette affaire, Reliac étant le fournisseur attitré des mouvements.

En revanche, c'est la société Lipp qui se trouve plus particulièrement touchée, après que M. Fred Lipp lui-même ait été écarté de la présidence de Lipp S.A. au bénéfice d'Ebauches S.A. Cette faillite porte un coup dur, un coup plus, à la profession horlogère franc-comtoise, plus du point de vue psychologique d'ailleurs que du

point de vue financier. En effet, 70 personnes au total seront touchées ; ce qui peut paraître minime, mais on ne manque pas de faire des rapprochements avec d'autres mauvaises affaires.

Depuis un peu plus d'un an, plusieurs sociétés horlogères françaises et non des moindres ont disparu. Rappelons Amard à Mortieu, puis Mailardet à Mortieu également, à Besançon, récemment, la société Alber d'origine suisse, spécialisée dans la fabrication des boîtes en or, a déposé son bilan, suivie de près par la Generator. Signalons, enfin, la société Philips, de Besançon, toujours en règlement judiciaire. A Besançon, on s'en tient actuellement pour toutes ces sociétés au règlement judiciaire qui a l'avantage de faire traîner les choses et de maintenir en place une main-d'œuvre horlogère qu'il serait difficile actuellement de recruter. Cette procédure, du reste, paraît obtenir l'assentiment, sinon le soutien discret, de l'administration, pour une raison économique et peut-être sociale.

Implantation de Portescap France à Besançon

De notre correspondant :

Sur la zone industrielle de Besançon, s'est installée, dernièrement, la société Portescap France. Cette filiale emploie actuellement 45 personnes, surtout des femmes, pour le montage des pare-chocs incabloc. La visite des installations fut l'occasion, hier, d'une rencontre franco-suisse qui réunissait des personnalités du monde horloger et plusieurs représentants de la presse spécialisée des deux pays. Directeur général du groupe, M. Philippe Braunschweig, a dirigé la visite de l'entreprise en compagnie de plusieurs administrateurs. La société-mère Portescap contrôle à 100 % Holding Portescap international, principal actionnaire majoritaire des sociétés Portescap étranger à l'étranger et notamment de Portescap France, ainsi que la société Reno S.A., qui distribue les machines fabriquées par Portescap qui a, elle-même, deux filiales. L'une Reno France, l'autre Reno Allemagne.

M. Braunschweig a rappelé les relations très étroites que Portescap entretient depuis sa création avant guerre avec l'industrie horlogère française. Mais la création de Portescap en France, en 1966, devait permettre qu'un fabricant français ainsi qu'aux fabricants du Marché commun de profiter du prix mondial de l'incabloc immédiatement monté avec des pièces françaises.

La société Portescap France qui s'est donc installée sur la zone industrielle de Besançon, possède également un atelier employant une vingtaine de personnes au Val-d'Ahon. M. Braunschweig a déclaré :

« Il est trop tôt pour aborder aujourd'hui certains de nos projets, mais je puis vous affirmer que nous avons bien l'intention de nous développer à Besançon dans la mesure où l'évolution de l'ensemble de l'horlogerie européenne nous le permettra. »

Portescap, a encore dit M. Braunschweig collabore aussi avec les maisons françaises Jaz, avec la société Lorsa et a investi en France au total, en cinq ans, 3.500.000 francs français. Une collaboration horlogère entre nos deux pays s'impose sans considération de frontière, a d'autre part, affirmé M. Monnet, consul de Suisse à Besançon, qui assistait à cette réunion. M. Wittmer, directeur général de la Chambre suisse de l'horlogerie, a ajouté : « Nos industries

sont condamnées à unir leurs efforts pour résoudre les problèmes nés de la concurrence extra-européenne. »

OFFRES D'EMPLOIS

BORELSA
fabrique de fours électriques Industriels
engagerait, pour son département de construction de tableaux,
ÉLECTRICIEN
pour le montage et le câblage de tableaux de commande.
Personne désirant se spécialiser dans ce domaine, serait instruite par nos soins ;
pour son département de pyrométrie,
ÉLECTRICIEN
OU
MÉCANICIEN-ÉLECTRICIEN
qui, après un stage de formation en usine, sera affecté au service externe d'entretien et de réglage d'installations de contrôle et de réglage de température.
Entrée immédiate ou à convenir.
Faire offres ou téléphoner à **BORELSA**,
2034 Peseux (NE), tél. (038) 31 27 83.

BULOVA
WATCH CO. BIENNE
Secrétaire de direction
au bénéfice d'un certificat de capacité fédéral ou d'un titre équivalent.
Langue maternelle française avec de bonnes connaissances d'anglais. Allemand désiré, mais pas indispensable.
Il importe que notre future collaboratrice soit apte à travailler de manière indépendante et possède une bonne culture générale.
Nous vous remercierons volontiers de vive voix sur nos avantages et conditions de travail !
Veuillez adresser vos offres de service à **BULOVA WATCH COMPANY**,
faubourg du Jura 44, 2500 Bienne,
ou appeler le (032) 2 24 51, interne 218,
pour tous renseignements.

OFFRES D'EMPLOIS



Stella

la saveur
d'un moment
bien à soi

rien de plus
beau que
des dents
blanches!



Aussi faites vite l'amusant Concours du Blanc
Macleans! Sans avoir recours à la magie blanche, vous pourrez
gagner toute une série de prix en blanc. Cartes de concours chez votre
détaillant habituel.

Macleans

Et dès maintenant des dents blanches — du blanc

Macleans by Beecham of London

"Knirps-étui
miniMINI"

le plus petit Knirps
qu'on puisse trouver:

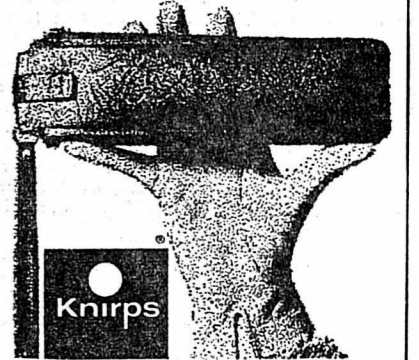

Knirps
biedermann
maroquinier Neuchâtel

NOTRE FEUILLETON

LA PERLE ET LE GRANIT

par
SUZANNE CLAUSSE

27

— Oh ! je t'en prie, Max, pas de morale. Moins que quiconque tu peux te permettre de m'en faire. N'oublie pas que, si je m'étais décidée à vendre notre cher Boisrivièr, c'était parce que je n'avais plus assez d'argent pour payer tes cours et faire face à mes dépenses personnelles !

Géné, le jeune homme baissa la tête.
— Je sais, murmura-t-il. A cette époque, j'étais un peu fou-fou. Dieu merci, grâce à Renaud, j'ai compris !

— Prenant à peine garde à l'interruption, Christine poursuivit :

— Alors, je suis allée trouver Me Morand sans en rien dire à personne et je lui ai fait part du nouveau projet que j'avais de transformer Boisrivièr en un centre d'hébergement pour colonies de vacances, ce qui m'eût permis d'envisager une nouvelle existence !

— Tu aurais fait cela de notre vieux château ? fit Max éberlué.

— Pourquoi pas ? Autres temps, autres mœurs, mon petit frère. Les efforts et les décisions ne m'ont jamais fait peur !

— Je m'en aperçois.

Le jeune homme regardait sa sœur comme s'il venait seulement de la découvrir.

— Une question encore, Christine, qu'a dit Me Morand à l'annonce de cette décision ?

— Me Morand m'a aussitôt approuvée. Il m'a dit que c'était la meilleure des solutions, que cela me permettrait d'améliorer notre standing de vie et aussi de faire lever rapidement les hypothèques prises sur le château !

— Comment, interrompit Max d'un air horrifié, Boisrivièr était hypothéqué ? Mais je n'en savais rien ! Et tante Laure ?

Christine sourit et pour la première fois son frère s'aperçut de la mélancolie de ce sourire. La jeune femme le considéra un instant, le visage appuyé au creux de sa main. Puis elle reprit sur un ton pensif :

— Tenaistu tellement à le savoir à ce moment-là, Max ? Quant à tante Laure, il était hors de doute que ces contingences matérielles la laissaient indifférente. A plusieurs reprises, j'ai tenté de la mettre au courant de telle ou telle décision qu'il me paraissait indispensable de prendre. Elle se bornait alors à me regarder avec des yeux effarés tout en s'écriant : « Ah ! mon Dieu, Chris, mais c'est affreux ! Qu'allons-nous devenir ? » Ensuite, elle retournait à ses petites occupations favorites. J'ai donc renoncé à solliciter ses conseils ou même plus simplement son approbation et je me suis débrouillée comme j'ai pu !

Max écoutait la tête basse. Avec un peu de remords, il se disait que s'il s'était naguère montré plus compréhensif, il aurait certainement allégé la tâche de sa sœur. Il avait été trop gâté et tout était allé de travers. Christine n'avait aucune autorité sur lui. Aussitôt sa pensée alla vers Renaud qui, lui, avait su le comprendre. Sa forte personnalité s'était tout de suite imposée. Grâce à ses conseils pertinents, à son affectueuse détermination, cette gangue de nonchalance et d'insouciance, qui recouvrait ses meilleurs élans et ses

possibilités réelles de réussite s'était littéralement désagrégée. Repoussant ses regrets tardifs il interrogea :

— Mais, Renaud, dans tout cela ?

— J'y arrive, fit Christine. Lorsqu'il vint le lendemain à Boisrivièr, je ne l'attendais pas. Je l'ai pris pour un de ces promeneurs qui, voyant la grille ouverte, entrent dans le parc comme cela est arrivé quelquefois. Et... je l'ai très mal reçu ! Dès ce jour-là, nous nous sommes disputés. Il avait pris un air si autoritaire, si arrogant quand je lui ai annoncé ma décision de garder le château que...

— ... Tu es immédiatement montée sur tes grands chevaux et avec l'esprit de contradiction que je te connais, tu l'es entêtée à reprendre ce que tu avais donné !

— Lui aussi s'est entêté. Il m'a menacée en assurant que si je ne voulais pas lui vendre Boisrivièr, il me forcerait à lui verser une somme énorme en guise de dédit ! J'ai eu peur, je l'avoue !

— C'est alors qu'il t'a demandé de l'épouser ? C'était ça... ou ?

Christine acquiesça d'un air farouche. Un lent sourire se joua sur les lèvres de Max. Il se pencha en avant et saisit la main de la jeune femme :

— Ma petite sœur, as-tu vraiment cru que, seul, le désir de posséder Boisrivièr était à l'origine de la demande de Renaud ? Personnellement, je n'en crois rien. Tel que je le connais aujourd'hui, je suis persuadé au contraire qu'il t'aimait ou tout au moins qu'à cette époque tu lui plaisais assez pour qu'il envisageât votre mariage.

Christine secoua la tête en signe de dénégation. Puis elle affirma tristement :

— Ce n'est pas moi qu'il aime Max, je le sais.

— Et qui donc, alors ?

— Nelly Murray. Et cela doit dater de longtemps, car j'ai appris, par quelques mots échappés à ma belle-mère, qu'il avait beaucoup d'estime et d'admiration pour Nelly et qu'elle, de son côté, avait conçu pour

lui un profond attachement et qu'il lui aurait été doux d'être sa femme.

— Qu'est-ce que cela prouve ? C'est tout de même toi qu'il a épousée ! Je crois que tu te montes la tête, ma pauvre Chris. Quant à moi, je n'ai rien remarqué d'anormal, ni dans l'attitude de Nelly, ni dans celle de ton mari.

— Il est possible que je me trompe, mais cela m'étonnerait. Nelly téléphone trop souvent à Renaud, surtout depuis quelques temps.

— Mais tu sais très bien que son mari était un des plus gros clients de Renaud, cela entraîne, évidemment, des affaires à régler, mais de là à...

Nerveuse, Christine l'interrompit :

— En tout cas je suis certaine que Renaud, ce soir, est allé chez elle. J'ai entendu des bribes de phrases qui me sont parvenues pendant qu'ils se téléphonaient.

Max pensif, ne répondit pas tout de suite. A la vérité, il ne savait trop que penser. Afin de distraire sa sœur de ses pensées affligeantes, il se décida à changer de sujet :

— A propos, avez-vous des nouvelles de Mme Desforges ? Est-elle toujours aussi avide de mouvement ? Un instant déridée, Christine se mit à rire :

— Toujours ! Elle est sans arrêt par monts et par vaux. Pour le moment, elle doit être à Mégève où elle devait retrouver Jenny Marshall. Ce n'est certes pas une belle-mère gênante ! Oh ! Dieu non !

— C'est beaucoup mieux ainsi, approuva le jeune homme en se levant.

Après avoir jeté un bref regard sur sa montre il déclara :

— Je te laisse, ma petite Chris, car, demain, j'ai une révision à faire en compagnie de Florentin...

— Il va bien ? demanda poliment la jeune femme.

(A suivre)

BIENNE - BIENNE - BIENNE - BIENNE - BIENNE - BIENNE

LIBRES OPINIONS
Nous payerons les pots cassés

Au cours de la séance d'avril du Conseil de ville, lors d'une interpellation sur les odeurs nauséabondes dégagées par la Mura, divers orateurs relevèrent avec vivacité les sérieuses imperfections dont souffre notre station de traitement des ordures et d'épuration des eaux.

On reconnaît qu'elles étaient justifiées, et les grands partis réagissent avec vigueur. Seulement voilà: le mal est fait, et il n'est plus possible de revenir en arrière.

extra-parlementaire fût désignée (qui contrôlerait l'élaboration des plans, l'avancement des travaux, et ferait régulièrement rapport au Conseil de ville).

AU GRAND CONSEIL BERNOIS

Elections, finances et fiscalité à l'ordre du jour

Le parlement cantonal bernois a procédé hier à l'élection du bureau du Grand conseil pour l'année parlementaire qui débute le premier juin.

Le parlement a également accepté sans discussion un postulat demandant que les exploitations agricoles et forestières de l'Etat servent de critères pour le calcul de l'imposition des entreprises privées similaires.

Enfin, le Grand conseil a approuvé le lancement de la première tranche d'un emprunt de 70 millions, ainsi que l'octroi en 1971 d'un crédit d'approchant 850.000 fr. pour l'installation d'équipement de traitement de certains travaux par ordinateurs.

La vie politique

(c) Le parti national romand de Bienne a tenu hier soir son assemblée générale. M. Junod, chef du service de la protection de l'air à Payerne, fit une intéressante causerie sur le thème: «La Protection de l'homme et de son environnement.»

Yvan Rebuffé à Bienne

(c) Hier soir, au Palais des congrès, 1000 auditeurs ont applaudi Yvan Rebuffé. Il avait à ses côtés un ensemble de balalaïka et la jeune chanteuse yougoslave Dunja Ratjer.

Tôles froissées

(c) Hier, vers 14 h 10, deux véhicules sont entrés en collision rue du Marché-Neuf. Dégâts: 4000 francs.

NIDAU

Enfant renversé

(c) Hier matin, Paolo Merico, âgé de 4 ans, qui roulait à trottinette, s'est jeté contre un trolleybus. L'enfant, souffrant de blessures à la tête et à une cuisse, a été hospitalisé.

JURA

SAINT-IMIER

Conseil général

(c) Le Conseil général siégera le 27 mai. Au cours de cette séance, il aura à s'occuper spécialement de l'exercice 1970, du rapport de gestion, ainsi que de l'examen des nouveaux tarifs du service des eaux.

DEVELIER

Exercices de pompe au bon moment

(c) Le 19 avril dernier, un feu de forêt s'était déclaré au-dessus de Develier, au moment même où les pompiers étaient en exercice. De ce fait, le sinistre avait été rapidement maîtrisé, et les dégâts réduits au minimum.

PORRENTRUJ

Inauguration d'un nouveau centre Coop

(c) En présence des autorités civiles et religieuses du district de Porrentruy, a été inauguré, hier soir, le nouveau centre COOP construit à proximité de la place des Benelats.

DELEMONT

Une triste affaire!

(c) La Chambre criminelle du Jura s'est occupée, mardi, d'une affaire d'attentat à la pudeur des enfants. Le prévenu est accusé d'attentat à la pudeur de la fille de sa femme et de sa propre fille.

MOUTIER

Assemblée de bourgeoisie

(c) L'assemblée générale de la bourgeoisie de Moutier a approuvé les comptes 1970 qui bouclent par un léger déficit. Elle a nommé M. Gaston Chevalier, conseiller de bourgeoisie en remplacement de M. Robert Gobat, démissionnaire.



— ou alors... l'as acheté un nouveau tapis? — non, c'est le nôtre, je l'ai donné à nettoyer chez BAECHLER! — quelle différence helm! Service tapis Tél. 35 51 10

DANS TOUTS NOS MAGASINS
Neuchâtel: 3, rue du Seyon, tél. 25 49 12; 21, rue du Seyon, tél. 24 24 89. — Peseux: 6, rue de Neuchâtel, tél. 31 45 27; 8, Grand-Rue, tél. 31 46 55. — La Chaux-de-Fonds: place du Marché, tél. 23 23 22; 77, avenue Leopold-Robert, tél. 23 13 43; 24, rue du Locle, tél. 26 83 83; 108, Numa-Droz, tél. 23 15 53; 7, avenue Charles-Naine, tél. 26 03 38. — Le Locle: 4, rue du Pont, tél. 31 36 50.

FRIBOURG - FRIBOURG - FRIBOURG

L'UNION CANTONALE DES ARTS ET MÉTIERS À BROC

Evolution des charges sociales: effrayant...

Le bourg chocolatier de Broc a accueilli hier les délégués de l'Union cantonale des arts et métiers (UCAM), présidée par M. Raymond Bady, de Fribourg.

aux artisans et commerçants indépendants, notamment. M. Robert Pilloud, député, avait auparavant plaidé avec vigueur la cause de l'Institut de Grangeneuve.

M. Masset invita les patrons à étudier dès maintenant la mise sur pied du deuxième pilier de sécurité sociale, l'assurance collective professionnelle, dans tous les secteurs.

Abordant le problème de l'évolution des charges sociales, il évoqua l'exemple de la France où les salaires sont relativement bas, parce qu'ils sont grevés de quelque 40 % de charges sociales.

AU GRAND CONSEIL FRIBOURGEOIS

La soif n'a pas de couleur politique

De notre correspondant: La séance d'hier du Grand conseil a été consacrée à l'examen des comptes et du compte rendu 1970 de la direction des travaux publics.

veille, au sujet de la sympathie particulière que chaque groupe politique prétend avoir pour les cafetiers. Et l'on a pu contrôler hier qu'en effet, la soif n'avait point de couleur politique.

Une voix pour M. Morger!

(c) Hier, M. Charles Guggenheim a été réélu juge auprès du tribunal cantonal, par 91 voix sur 94 bulletins valables.

Folklore International cet été à Romont

(c) Du 25 juin au 4 juillet, aura lieu le deuxième festival folklorique international de Romont, avec des groupes de Finlande, de France, d'Italie, de Suède, de Yougoslavie et de Suisse.

En faveur de Grangeneuve

(c) Un comité d'action en faveur du projet de Grangeneuve vient de se constituer dans le district de la Broye. Il sera présidé par M. Charles Pilloud, directeur du C.R.A., de Saint-Aubin.

Champignon géant à la Vounoise

Deux agriculteurs de Seiry qui travaillaient non loin de la scierie de la Vounoise ont découvert, sur un tronç, un polypore écailléux d'une dimension peu commune.

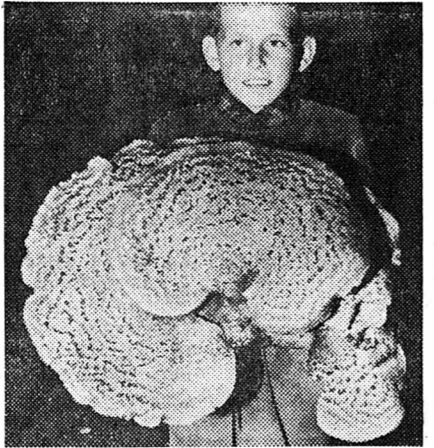

Folklore International cet été à Romont

(c) Du 25 juin au 4 juillet, aura lieu le deuxième festival folklorique international de Romont, avec des groupes de Finlande, de France, d'Italie, de Suède, de Yougoslavie et de Suisse.

En faveur de Grangeneuve

(c) Un comité d'action en faveur du projet de Grangeneuve vient de se constituer dans le district de la Broye. Il sera présidé par M. Charles Pilloud, directeur du C.R.A., de Saint-Aubin.

QUI SUPPORTERA CES CHARGES?

M. Barde, de Genève, commença par parler du danger que présente, pour toute la Suisse romande, le rapport de l'Institut O.R.L. de Zurich et ses propositions.

«Les grandes concentrations ne rendent pas les gens heureux», déclara-t-il.

Le nouveau groupe scolaire de Payerne: sept millions pour la première étape

Le nouveau groupe scolaire comprend, en outre, les raccordements du stade, de l'ancien bâtiment scolaire de la promenade et de la maison du concierge aux installations générales de chauffage.

Le premier étage de nouvelles constructions correspond à une population de 8000 habitants. Dès que le besoin s'en fera sentir, il sera possible de passer à la réalisation de la deuxième étape, complétant la première et formant un ensemble harmonieux.

UN PROJET ESTHÉTIQUE

Le nouveau groupe scolaire comprend, en outre, les raccordements du stade, de l'ancien bâtiment scolaire de la promenade et de la maison du concierge aux installations générales de chauffage.

Ces nouvelles constructions scolaires sont composées de deux blocs séparés mais voisins. Le bloc «A» comprend au sous-sol, outre les abris obligatoires, divers locaux pour les travaux manuels (bois, métal, cartonnage, laboratoire de photographie).

VAUD - VAUD - VAUD

Le nouveau groupe scolaire de Payerne: sept millions pour la première étape

De notre correspondant: Depuis quelques années, l'impérieux besoin de nouveaux locaux scolaires s'est fait sentir à Payerne.

Après un accident mortel
(c) Mardi, un accident, près d'Yverdon, faisait deux morts. Le motocycliste tué s'appelait Denis Pilloud, 25 ans.

Assemblée de l'Association des intérêts d'Yverdon

(c) L'assemblée générale de l'Association des intérêts d'Yverdon s'est déroulée hier soir. Après l'approbation des comptes, le président, M. Jean-Pierre Motta, exposa les problèmes soulevés par le développement touristique qui exige la mise en place de structures nouvelles.

Cyclomotoriste blessé

(c) Hier, vers 9 h 50, M. Ernest Brugger, 77 ans, domicilié à la Bretonnière sur Payerne, débouchant à cyclomoteur au lieu dit «le Bochet», a été renversé par une voiture fribourgeoise.

LAUSANNE

Dix voiliers ont chaviré durant une régat

(c) Hier, vers 20 heures, au cours d'un violent orage sur le Léman, une dizaine de voiliers ont chaviré devant Ouchy, pendant une régat. Trois bateaux ont été dématés et ramenés à la rive par le canot de la police.

VALEYS-SOUS-RANCES

Collision: deux blessés

(c) Hier, vers 15 h 30, deux voitures sont entrées en collision à la croisée de Valeys-sous-Rances. Les deux conducteurs, MM. Pierre Randin, 64 ans, et J.-P. Rochat, 30 ans, souffrant de diverses blessures, ont été hospitalisés.

SAINTE-CROIX

Triste sire!

(c) La gendarmerie a arrêté un individu qui s'était livré à des actes impudiques à l'égard d'un écolier.

Bienne bombardée?

(c) La présence de la troupe PA ne passera pas inaperçue à Bienne. A partir d'aujourd'hui, le bat ER PA 46 participera à des manœuvres sous le commandement du lieutenant-colonel Galliker.

Assemblée des délégués de la FOMH

Le 10 mai, les délégués de la section de Bienne de la FOMH se sont retrouvés à la maison du Peuple pour l'assemblée de printemps.

YVERDON

Après un accident mortel

(c) Mardi, un accident, près d'Yverdon, faisait deux morts. Le motocycliste tué s'appelait Denis Pilloud, 25 ans.

Assemblée de l'Association des intérêts d'Yverdon

(c) L'assemblée générale de l'Association des intérêts d'Yverdon s'est déroulée hier soir. Après l'approbation des comptes, le président, M. Jean-Pierre Motta, exposa les problèmes soulevés par le développement touristique qui exige la mise en place de structures nouvelles.

Cyclomotoriste blessé

(c) Hier, vers 9 h 50, M. Ernest Brugger, 77 ans, domicilié à la Bretonnière sur Payerne, débouchant à cyclomoteur au lieu dit «le Bochet», a été renversé par une voiture fribourgeoise.

LAUSANNE

Dix voiliers ont chaviré durant une régat

(c) Hier, vers 20 heures, au cours d'un violent orage sur le Léman, une dizaine de voiliers ont chaviré devant Ouchy, pendant une régat. Trois bateaux ont été dématés et ramenés à la rive par le canot de la police.

VALEYS-SOUS-RANCES

Collision: deux blessés

(c) Hier, vers 15 h 30, deux voitures sont entrées en collision à la croisée de Valeys-sous-Rances. Les deux conducteurs, MM. Pierre Randin, 64 ans, et J.-P. Rochat, 30 ans, souffrant de diverses blessures, ont été hospitalisés.

SAINTE-CROIX

Triste sire!

(c) La gendarmerie a arrêté un individu qui s'était livré à des actes impudiques à l'égard d'un écolier.

actualité Bolex S.A.
En tête: la caméra BOLEX 160 Macrozoom
Celle caméra exceptionnelle enfonce toutes les barrières qui limitaient jusqu'à ce jour vos possibilités de réalisation et vos idées.

OFFRES D'EMPLOIS

OFFRES D'EMPLOIS

OFFRES D'EMPLOIS

Editeur de renom international
cherche

COLLABORATEURS COLLABORATRICES

pour l'exploitation du réseau suivant :

Suisse romande
France
Belgique
Canada

Nous demandons que vous soyez :

disponibles immédiatement, si possible ;
prêts à vous expatrier, si nécessaire.

Vous avez la possibilité :

d'accéder au titre de directeur d'agence régionale,
après résultats obtenus et après une période de 6
mois au sein de notre équipe.

Fixe proportionnel à vos capacités.
Frais, commissions.

Téléphoner pour prendre rendez-vous avec M. Turuvani,
directeur, au (022) 26 25 80.



OSCILLOQUARTZ S.A.
Appareils électroniques
2002 NEUCHÂTEL 2
TÉL. 038 25 85 01



Afin de faire face à notre constante extension, nous engageons le
personnel suivant pour nos ateliers et laboratoires :

MONTEURS D'APPAREILS ÉLECTRONIQUES

RADIO-ÉLECTRICIENS

ainsi qu'un

MÉCANICIEN

Prière d'adresser offres à OSCILLOQUARTZ S.A., référence EH,

pour travaux de mécanique générale.
Brévars 16, 2002 Neuchâtel 2, ou de téléphone au (038) 25 85 01,
interne 22.

Maison affiliée à Ebauches SA.
L'une des vingt-cinq premières entreprises de Suisse.



MIKRON HAESLER

Nous cherchons

EMPLOYÉ(E) DE BUREAU

Genre d'activité

Pour divers travaux au bureau de PUBLICITÉ.
Convient à une personne intelligente, consciencieuse et méthodique. La formation sera assurée par nos soins.

Qui sommes-nous

Nous sommes une entreprise dynamique, affiliée au groupe MIKRON, qui est synonyme de haute précision et de technique avancée.

Nos produits

Nos machines-transferts répondent aux exigences de branches les plus diverses (automobile, robinetterie, serrurerie, appareillage, horlogerie, etc.)

Avenir

Désirez-vous participer à une évolution technique fascinante ? Aider à la production d'une machine-outil qui porte, dans le monde entier, la grande réputation de la qualité suisse ? Si vous aimez un climat de franchise et un esprit ouvert aux nouvelles méthodes et, si vous appréciez encore de nos jours le sens de la responsabilité et l'intérêt pour de belles performances, téléphonez à

MIKRON HAESLER S.A.
Fabrique de machines-transferts,
73, rue du Collège, 2017 Boudry
Tél. (038) 42 16 52.



JOHN MATTHYS
AGENT GÉNÉRAL

Pour poursuivre le développement de nos affaires en branche Vie, nous désirons engager au titre

D'AGENT PRINCIPAL

personne expérimentée, ayant fait ses preuves dans le service externe Vie, qualifiée pour assumer les fonctions de

CHEF DU SERVICE EXTERNE

de cette branche. Il appartiendra notamment à ce collaborateur de recruter, de former et d'animer des agents sur le plan technique et de la vente. Il aura au besoin à conclure aussi lui-même certaines affaires.

Ce poste requiert une parfaite connaissance de la branche, de la personnalité et les aptitudes nécessaires pour diriger une équipe de vendeurs. Il offre une situation de cadre et une rémunération en rapport avec les prestations demandées.

Les candidats intéressés voudront bien adresser leur offre de service ou demander un entretien à M. John Matthys, agent général, Vaudoise Vie, 5, rue du Musée, à Neuchâtel. Tél. (038) 25 76 61. Une entière discrétion est assurée.

Fabrique Maret à Bôle

cherche, pour entrée immédiate une

secrétaire

de langue maternelle française, capable de correspondre parfaitement en langues française, allemande et anglaise, de s'occuper de la réception et du central téléphonique.

Nous offrons un travail intéressant et varié. Salaire correspondant aux exigences du poste.
Transport du personnel à disposition.
Horaire libre.

Appartement à disposition.

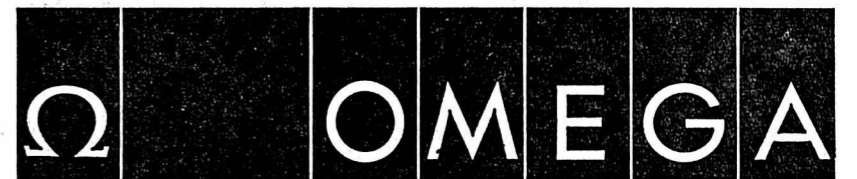

engagerait, pour sa Direction de l'administration commerciale,

Département de l'administration des ventes :

EMPLOYÉ (ÈS) DE BUREAU

à laquelle la connaissance des langues française, allemande et éventuellement anglaise permettrait de liquider un courrier de difficulté moyenne.

Ce poste conviendrait particulièrement à candidate désireuse de se perfectionner pour un poste de secrétariat de vente indépendant.

Division Service mondial

CORRESPONDANCIÈRE

Ce poste conviendrait à un jeune employé de commerce diplômé, dynamique, désireux d'apprendre ou compléter ses connaissances en matière de fournitures pour l'habillement de la montre, ou à une personne ayant de la pratique dans ce domaine. En cas de convenance, une nomination comme chef de service est envisagée.

Département Expéditions

RESPONSABLE DU STOCK BRACELETS ET ACCESSOIRES

Ce poste conviendrait à un jeune employé de commerce diplômé, dynamique, désireux d'apprendre ou compléter ses connaissances en matière de fournitures pour l'habillement de la montre, ou à une personne ayant de la pratique dans ce domaine. En cas de convenance, une nomination comme chef de service est envisagée.

EMPLOYÉES DE COMPTOIR

(dactylographie simple)

AIDES DE BUREAU

(contrôles divers et tenue de fichiers) sans connaissance de dactylographie.

EMBALLEUSES

POSEUSES DE BRACELETS

VISITEUSES

pour travaux divers dans le cadre de nos bureaux d'expédition ou du service après-vente.

Les personnes intéressées sont invitées à soumettre leurs offres, se présenter ou téléphoner à OMEGA, département du personnel commercial et administratif, 2500 Bienne, téléphone (032) 41 09 11, interne 2502.

Neuchâtel engage pour ses différents services

Restaurant La Treille

FILLE ou GARÇON DE CUISINE OU D'OFFICE

CONGÉ LE DIMANCHE ET JOURS FÉRIÉS

Faire offres à M. Strautmann, Treille 4.

Tél. (038) 24 04 44

Supermarché
Treille alimentation

1 VENDEUR (euse)

pour stand fruits et légumes

Faire offres à la Direction des Grands Magasins, Treille 4.

Tél. (038) 24 02 02

Supermarché
Treille ménage

1 VENDEUR QUALIFIÉ

Faire offres à la Direction des Grands Magasins Treille 4
Tél. (038) 24 02 02

Magasins alimentation

GÉRANTES BOUCHERS VENDEUSES VENDEUSES AUXILIAIRES

Faire offres à l'Office du personnel, Portes-Rouges 55

Tél. (038) 25 37 21

La Cité

1 PERSONNE

pour la manutention.

AUXILIAIRES

Faire offres ou se présenter au magasin La Cité, rues Saint-Maurice - Saint-Honoré

Tél. (038) 24 61 24

- Caisse de retraite
- Assurance maladie
- Assurance accident
- Assurance chômage
- Habits de travail
- Participation au 13^{me} salaire
- Assistant social etc., etc.



Maison affiliée au groupement
MOVADO - ZENITH - MONDIA
Holding Horloger S.A.

désire engager
pour son « SERVICE APRÈS-VENTE » au Locle

FOURNITURISTE

- de formation horlogère ou commerciale
- bénéficiant si possible de quelques années de pratique
- ou disposé à acquérir cette formation.
- appartement ou studio proposés par l'entreprise.

Les personnes intéressées sont priées de se faire connaître par écrit ou par téléphone (039) 31 44 22 au service du personnel des Fabriques des Montres ZENITH S.A., 2400 le Locle.

MIGROS

cherche,

pour ses entrepôts de Marin :

auxiliaires masculins pour le déchargement

les samedis matins de 5 à 11 h.

nettoyeuse

pour le soir (bureaux).

Veillez téléphoner à la Société Coopérative MIGROS NEUCHÂTEL, tél. 33 31 41 ou présentez-vous à la réception de notre siège central, 13, route de la Gare à Marin, de 11 à 12 h ou de 16 à 18 h.

Prestations sociales = SÉCURITÉ

BIENNE - JURA - BIENNE - JURA - BIENNE - JURA - BIENNE - JURA

Avant le grand concert Filarmonica la Concordia, la Chorale et les Gais Lurons



Les Gais Lurons : à la Glenn Miller! (Avipress - Guggisberg)

De notre rédaction biennoise : En juin cinq fanfares biennoises dont la Filarmonica, La Concordia participent à la Fête fédérale à Lucerne.

La Concordia qui a 75 ans groupe 65 musiciens. Ayant participé naguère à deux fêtes internationales, c'est la première fois qu'elle participe à une fête fédérale.

Cet ensemble a été fondé en 1969 par Georges Noguès, un ancien Biennois qui a joué à l'Union instrumentale et à la Concordia.

La Chorale de Bienne dont la réputation n'est plus à faire prêter son concours en interprétant, sous la direction de M. Marcel Stambach : « Il Vento d'aprile », chanson populaire tessinoise chantée en italien et « Bunde San-Antonio », mélodies colombiennes de la côte du Pacifique, deux œuvres harmonisées par le directeur.

Les recettes de cette soirée ne sont pas seulement destinées à alimenter le fonds en vue du déplacement à Lucerne, mais, par l'engagement de l'ensemble des Gais Lurons, de prouver au public qu'il est possible (comme cela est à l'étude à Bienne) de fonder une école de musique et un ensemble instrumental de jeunes.

Au Théâtre de poche: Hootenanny

Le hootenanny c'est la possibilité donnée au public et à tous les artistes intéressés de confronter leur travail, leur opinion, durant un certain laps de temps.

SUPPRESSION DU CLOISONNEMENT SCÈNE-SALLE

Il n'y a plus, lors d'un hootenanny, de « vedette » face à un auditeur affaibli dans son siège. La confrontation scénale, artiste-public devient effective.

Force est bien de constater que la vie artistique souffre souvent d'asphyxie, à Bienne du moins, et que le public diminue inexorablement.

DU COTE DES ARTISTES ?

Professionnels ou amateurs, ils se rencontrent peu : même dans un gala (ou au cabaret), où l'on est plusieurs au même spectacle, chacun arrive pour son numéro et repart.

COMMENT PARTICIPER AU HOOTENANNY ?

Il suffit de s'inscrire d'avance auprès de la direction du Théâtre de poche, en indiquant le genre d'activité à laquelle on s'adonne ou de venir au théâtre le 5 ou le 6 juin.

COMMUNIQUÉ

La famille face à la société : s'intégrer ou s'opposer ?

Dans un temps de mutation comme le nôtre, beaucoup s'interrogent sur la place de la famille dans la société.

Cette question est particulièrement difficile au niveau de l'éducation que les parents donnent à leurs enfants.

Ces questions font l'objet d'une rencontre de foyers au Centre de Sornetan, samedi 15 et dimanche 16 mai.

Une garderie d'enfants est organisée. A côté d'un travail de réflexion par groupes, on projettera le film d'Alain Tanner, cinéaste suisse.

CARNET DU JOUR

- Apollo (tél. 2 31 23), à 15 h et 20 h 15 : Hilfe, meine Braut Westen, jusqu'au 13 mai. Capitole (tél. 2 25 47), à 20 h 15 : Mourir d'aimer, jusqu'au 13 mai.

- City-Center : vendredi, samedi soir ainsi que dimanche après-midi : Disc-Jockey François Bauder. Chambord Night-Club : Le pianiste Tony Cirasa.

EXPOSITIONS

- Galerie Form-Light, quai du Bas 108 : Exposition permanente d'Alma Rossini, céramiste et sculpteur. Restaurant de la piscine, le Landeron : Exposition Gladys Gerber, jusqu'au 16 mai.

DIVERTISSEMENTS

- Astoria : Original Zigeuner Orchester. Bonne Auberge : Chaque samedi soir, divertissement musical.

A la Galerie de Lyss

WILLY MÄSCHLER: UN FIGURATIF ÉVOLUÉ

On a écrit de Willy Mäschler que dans le développement d'un thème, même du point de vue technique, il dépasse et de beaucoup un grand nombre de nos peintres contemporains.

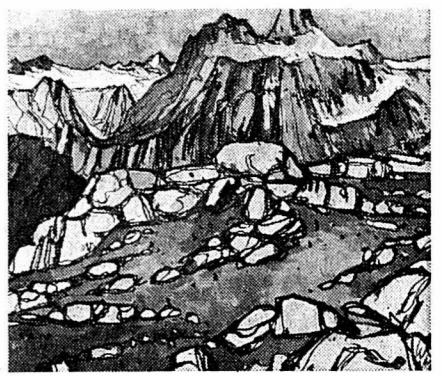

(Avipress - Guggisberg)

Fort curieuse et marquante, sa possession du dessin. Il peut s'en servir en accordant un rôle prépondérant ou différenciant comme appui de la couleur.

Dans certains tableaux, on ne doit jamais perdre de vue la souveraineté des tracés linéaires. Et, mystère du métier et de l'art : ils n'en sont pas moins de vraies peintures, jamais des dessins colorés.

Dans les tableaux où la couleur est reine — ils sont nombreux — la fraîcheur et la richesse des teintes printanières — même sans le dessin qui ne manque jamais d'enrichir l'ensemble — sont des atouts qui attirent la sympathie du spectateur, avisé ou non.

UN MÉTIER SOLIDE

Dans d'autres cas, le peintre ne veut pas manquer de révéler le motif et la couleur, exprime un respect marqué pour le sujet. Dans d'autres cas, le peintre ne veut pas manquer de révéler le motif et la couleur, exprime un respect marqué pour le sujet.

Dans et penchants viennent se conjuguer chez ce peintre pour faire de lui un figuratif très doué qui nous montre les résultats de la fructueuse carrière d'un artiste néanmoins modeste ; modestie que ses amis qualifient de scandaleuse et les succès qu'il connaît à présent ne font que renforcer ces opinions.

UNE VIVE SENSIBILITÉ

La sensibilité du peintre mérite qu'on s'y arrête, car elle se manifeste par des moyens intéressants et fort rares. Tous ses tableaux sont un témoignage de sa sensibilité particulière, mais elle s'extériorise encore d'une manière singulière dans la façon de traiter les sujets.

ARS

Téléphonez-nous, écrivez-nous

Si vous désirez qu'une information passe dans cette page, si vous avez un renseignement à nous communiquer, adressez-vous à notre rédaction biennoise (M. Adrien Guggisberg, Haute-Route 53 a, tél. (032) 2 17 52) ou à notre rédaction de Neuchâtel (038) 25 65 02.

TÉLEX RÉDACTION BIENNOISE : No 3 46 52

MINEX S.A.

J.-C. DEFOREL 25 68 69 livre rapidement EAUX MINÉRALES et BIÈRES (Champigneules, Henninger (diététique) et Cardinal



Gagnez avec un Assortiment d'outils superbe

lequel contient tout pour percer, percer à percussion, scier, poncer, polir et dérouiller, c'est-à-dire: Perceuse 2 vitesses DNJ 52, 340 W, 10 mm, acc. à percussion, acc. scie circulaire, disque en caoutchouc, bonnet en peau d'agneau, brosse en coupelle, disques abrasifs.

Black & Decker

Nous vous renseignons toujours volontiers sur les offres avantageuses Black & Decker:



Advertisement for a sofa set (Sofa-lit, 2 fauteuils sur roulettes) priced at 980.-. Includes a small image of the sofa and text describing its features like independent cushions and foldable design.

Advertisement for a sofa set (Sofa-lit, 2 fauteuils sur roulettes) priced at 1390.-. Includes a small image of the sofa and text describing its features like double-face cushions and foldable design.

Advertisement for a sofa set (Sofa 4 places + 2 fauteuils sur roulettes) priced at 1980.-. Includes a small image of the sofa and text describing its features like skai upholstery and foldable design.

Large advertisement for Pfister ameublements sa, featuring the slogan 'Voici les trois imbattables!' and 'Choisissez maintenant Pfister ameublements sa'.



deux yeux... pour toute une vie! Confiez vos ordonnances au maître opticien, Hôpital 17

OFFRES D'EMPLOIS



OFFRES D'EMPLOIS



OFFRES D'EMPLOIS

BULOVA

WATCH CO. BIENNE

cherche, pour sa succursale de NEUCHÂTEL

assistant commercial ou assistante commerciale

pour seconder de manière efficace le chef d'exportation.

Candidats ou candidates possédant une bonne formation commerciale, ayant si possible quelque pratique de l'exportation horlogère, de langue maternelle française ou allemande avec connaissances de français (notions d'anglais souhaitées) auront la préférence.

Nous vous renseignerons volontiers de vive voix sur nos avantages et conditions de travail.

Veuillez adresser votre offre de service à

BULOVA WATCH COMPANY INC.,
44, faubourg du Jura, 2501 Bienne,
ou appeler le (032) 2 24 51, interne 218, pour tous renseignements.

Nous cherchons, pour notre kiosque à Journaux, Terminus à Saint-Blaise, une

remplaçante

Des connaissances particulières de la branche ne sont pas exigées, car nous pouvons prévoir une période d'introduction.

Les intéressées sont priées de s'annoncer directement au kiosque chez la gérante, Mlle Conrad.

Société Anonyme, le Kiosque, 3001 Berne.

On demande

monsieur

de 30 à 40 ans aimant les responsabilités et désirant se créer une bonne situation dans l'hôtellerie.

Adresser offres écrites à AL 1107 au bureau du journal, en joignant photographie.

ELECTRONA

Notre programme de fabrication varié comprend, mis à part les accumulateurs électriques, aussi les appareils à courant faible ainsi que le moulage et injection de pièces en matière plastique.

En vue de compléter notre équipe de collaborateurs dans ces départements, nous désirons engager

1 AGENT D'EXPLOITATION

auquel nous confierons les tâches suivantes :

- Etude du travail et du temps nécessaire à son accomplissement
- Précalcul des prix
- Documentation à valeur indicative
- Etudes de rationalisation et leur réalisation en collaboration directe avec nos constructeurs.

Notre entreprise, située au bord du lac de Neuchâtel, offre à candidat capable, en plus des prestations sociales, de réelles possibilités ainsi qu'une activité indépendante au sein d'une petite équipe.

La connaissance de la langue française serait utile, mais n'est pas une condition.

Veuillez adresser vos offres de service à - ou vous mettre en rapport par téléphone avec

ELECTRONA

ELECTRONA S.A., 2017 BOUDRY
Tél. (038) 42 15 15, interne 31 ou 32.

LOOPING

Pour notre Département exportation, nous cherchons une

secrétaire

Activités : Travail varié dans le secteur vente et exportation. Travaux de secrétariat et de direction.

Qualités requises : Certificat de capacités ou diplôme d'une école de commerce. Connaissances des langues française, anglaise et allemande.

Nous offrons : Situation stable, ambiance de travail agréable dans le cadre d'un petit groupe. Entrée immédiate ou à convenir.

Adresser offres manuscrites, avec curriculum vitae et copies de certificats, à la Direction de

LOOPING S.A., manufacture de réveils et de pendulettes, rue de la Gare 5a, 2035 Corcelles.

ESCO S.A.

Fabrique de machines
2206 les Geneveys-sur-Colfrane

engage pour entrée immédiate ou époque à convenir, pour son bureau technique.

aide de bureau

de langue maternelle française.

Notions de dactylographie souhaitées mais non indispensables.

Nous offrons :

semaine de 5 jours - Travail varié - Réfectoire service de transport par minibus.

Faire offres ou se présenter sur rendez-vous téléphonique préalable. Tél. (038) 57 12 12.

cojo
-oi

NEUCHÂTEL engage pour

son supermarché
LA TREILLE Ménage

UN VENDEUR QUALIFIÉ

Prestations sociales d'avant-garde.

Faire offres à la Direction des Grands Magasins, Treille 4

Tél. (038) 24 02 02

cojo
-oi

Importante maison de détail sur la place de Neuchâtel, cherche, immédiatement ou pour date à convenir, un

1^{er} VENDEUR

Nous offrons :

Avantages sociaux d'une grande entreprise. Semaine de 5 jours. Salaire intéressant.

Nous demandons :

Personne de toute confiance aimant le contact avec la clientèle.

Adresser offres écrites à JT 1097 au bureau du journal.

C.I.P. — PESEUX

Centrale Industrielle de production de mouvements d'horlogerie
Avenue de Beauregard 3 Tél. 31 57 32

engage tout de suite, éventuellement à la demi-journée,

PERSONNEL FÉMININ

pour travaux propres et faciles.

Nous engageons les étrangères au bénéfice du permis d'établissement, ou « hors plafonnement ». Faire offres ou se présenter à l'usine.



Nous désirons engager

une jeune aide de bureau

active et ordonnée, à qui nous aimerions confier divers travaux d'enregistrement et de classement.

Prière de se renseigner ou de prendre rendez-vous par téléphone (038) 21 11 71, interne 286.

LA NEUCHÂTELOISE
Compagnie d'Assurances sur la Vie
Rue du Bassin 16
2001 Neuchâtel.

ENSA

ELECTRICITÉ NEUCHÂTELOISE
Société anonyme à Neuchâtel

cherche pour son siège central :

des secrétaires

diplômées d'une école de commerce ou porteuses d'un certificat fédéral de capacité, habiles sténodactylos ayant si possible quelques années de pratique ;

des aides de bureau

pour divers travaux de secrétariat ;

un (e) employé (e)

pour le service de la comptabilité.

- Prestations sociales d'une grande entreprise
- Semaine de cinq jours.

Faire offres de service, avec curriculum vitae et prétentions de salaire, à la Direction de l'Electricité neuchâteloise, 13, rue Pourtalès, 2001 Neuchâtel.

Nous cherchons pour entrée immédiate ou date à convenir

jeune magasinier

Se présenter sur rendez-vous.
Tél. (038) 25 12 34-35.

aux **Gourmets**



NEUCHÂTEL

demande

garçon de cuisine

Tél. 24 30 30 ou se présenter.

METANOVA S.A.

CRESSIER/NE

Tél. (038) 47 18 33

engage à des conditions exceptionnellement avantageuses

**SERRURIERS
SOUDEURS
FORGERONS
TÔLIER
COUPE-PLIEUR**

**MÉCANICIENS
APPAREILLEURS
MAGASINIER
PEINTRE
MANŒUVRES**

JEUNES GENS SANS FORMATION

Nous offrons à tous candidats de 16 à 38 ans, sans métier ou désirant changer, la possibilité de pratiquer un métier à sa convenance, ceci par une formation accélérée avec un bon salaire au départ, suivant âge et possibilité.

Conditions sociales avancées. Bonne rémunération. Possibilité de loger à tarif réduit.

FTR

FABRIQUES DE TABAC REUNIES SA NEUCHÂTEL

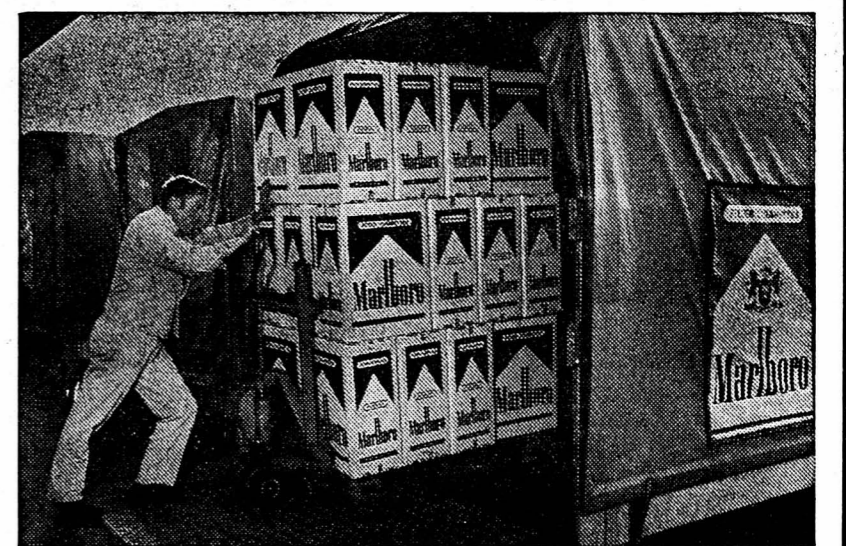

NOUS PLAÇONS L'HOMME AU PREMIER PLAN

Nos différents départements de production offrent des possibilités d'emploi intéressantes à du

PERSONNEL DE MANUTENTION

Venez nous voir. Notre service du personnel se tient à votre disposition pour vous donner tout renseignement à ce sujet.

OFFRES ET RENSEIGNEMENTS:

SERVICE DU PERSONNEL

TEL. 038/211145 2003 NEUCHÂTEL

OFFRES D'EMPLOIS

OFFRES D'EMPLOIS

OFFRES D'EMPLOIS

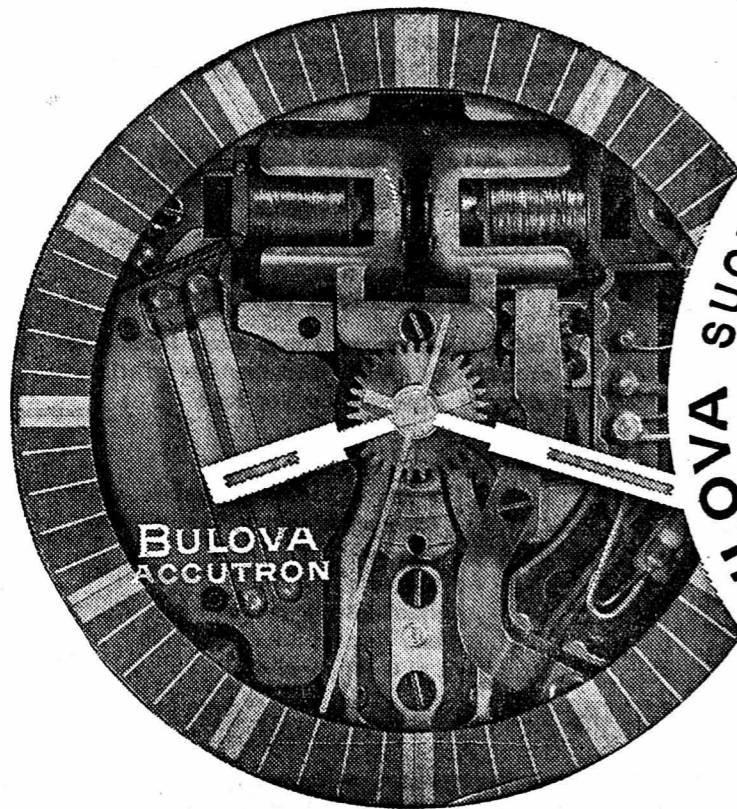

BULOVA SUCHT BULOVA CHERCHE BULOVA SUCHT BULOVA CHERCHE

**SECRETAIRES
STÉNOGRAPHES
EMPLOYÉES
COMMERCIALES**

Selon les qualifications, nous désirons confier, à nos futures collaboratrices, des postes de grand intérêt dans nos secteurs commerciaux ou techniques.
Langues : français/anglais + connaissances d'allemand ou allemand/anglais + connaissances de français.
Une partie des postes à pourvoir sont libres immédiatement, une autre pour une date à convenir.
Veuillez appeler le (032) 2 24 51, ou envoyer vos offres de service à BULOVA WATCH COMPANY, 44, faubourg du Jura, 2500 Bienne.

Cercle Union, Fontainemelon cherche

sommelière
pour entrée immédiate.
Tél. 53 21 56.

Monsieur **retraité**
ou d'un certain âge trouverait emploi, à mi-temps, pour travaux divers.
Tél. 41 28 22.

On demande pour entrée immédiate ou à convenir

sommelière
S'adresser au Restaurant Croix-Fédérale, G. Ribaud, Porrentruy.
Tél. (066) 66 24 21.

A toute demande de renseignements, prière de joindre un timbre pour la réponse.

Feuille d'avis de Neuchâtel

Notre maison se développe !

Nous engageons encore un

VENDEUR DE MEUBLES

Nous souhaitons rencontrer une personne compétente, d'un caractère enthousiaste et bon camarade, qui puisse s'intégrer parfaitement à notre sympathique équipe.

Nous offrons une place stable et un très fort salaire. Largues possibilités de vente grâce à un choix très varié et au soutien constant d'une publicité intense !

Avantages sociaux d'une grande entreprise.

Entrée immédiate ou à convenir.

Prière d'adresser offres écrites, avec curriculum vitae et photographie.



NAGEL Neuchâtel

Chauffage — Ventilation — Sanitaire

engage pour entrée immédiate ou à convenir :

STÉNOGRAPHES-EMPLOYÉES DE BUREAU

à temps complet ou partiel, pour travaux de bureau variés.

MONTEURS et AIDES-MONTEURS

POUR INSTALLATIONS DE CHAUFFAGE.

Emplois stables, bien rémunérés selon capacités - Semaine de 45 heures en cinq jours.

Faire offres ou téléphoner au 25 35 81.

Cadeaux d'affaire

Importateur-grossiste cherche revendeurs indépendants pour travail local ou régional. Contacts réguliers avec l'industrie ou le commerce nécessaires. Bonnes possibilités de bénéfice selon activité. Collaboration sur une base de commission éventuellement possible. Echantillons et documentation seront mis à disposition. Prière d'écrire sous chiffres A 920 331-18, à Publicitas, 1211 Genève 3.

Hôtel-restaurant Tête-de-Ran
2208 les Hauts-Geneveys
Tél. (038) 53 33 23.
Jura neuchâtelois, 1425 m.
Rendez-vous gastronomique pour Neuchâtel, la Chaux-de-Fonds et leurs environs ; entièrement rénové. Places saisonnières ou à l'année. Date d'entrée à convenir.

On cherche

sommelier ou sommelière

(salaire garanti)

Faire offres à la direction, avec curriculum vitae, copies de certificats, photo et prétentions de salaire.

ARO S.A.

Nous cherchons pour entrée immédiate ou à convenir :

1 peintre en carrosserie

Nous formerions éventuellement une personne capable et intéressée à ce poste ;

2 aides-mécaniciens

2 ou 3 ouvrières

pour nos chaînes de montage.

Ecrire ou téléphoner à ARO S.A., Saint-Joux 3 2520 la Neuveville
Tél. (038) 51 20 91, interne 21.

Etude de notaire de la place cherche, pour entrée immédiate ou à convenir,

employée de bureau

Travail varié, indépendant, et intéressant.
Semaine de 5 jours.
Ecrire sous chiffres 21197, à Publicitas S.A., 2001 Neuchâtel.

maison américaine

installée récemment à Neuchâtel, cherche

10 personnes

pour compléter ses effectifs.
— Gain niveau USA
— Ambiance jeune et sympathique
— formation assurée
— Temps plein ou partiel
Se présenter vendredi 14 mai à 20 h
Demandez : Mme Arrouey-France 19, faubourg de l'Hôpital, 2me étage.

FAN

Vous faites de la publicité ? pensez alors qu'une

PETITE ANNONCE

est toujours lue quand elle paraît dans la FEUILLE D'AVIS DE NEUCHÂTEL

Nous cherchons pour entrée immédiate ou à convenir

FINISSEUSES

pour calibre 2551 7 %.

Prière de se présenter ou de téléphoner à SHR-Atelier J. Ramber, Ecluse 67, 2000 Neuchâtel.
Tél. (038) 24 69 15 de 7 h à 16 h 30 ;
dès 19 h : 31 32 47.

URGENT

Nous cherchons, pour quelques semaines ou mois :

**DESSINATEUR-ARCHITECTE
MONTEUR-ÉLECTRICIEN
MANŒUVRES**

Pour tous renseignements, s'adresser à ADIA INTERIM S.A., rue de l'Hôpital 19, 2000 Neuchâtel.
Tél. (038) 24 74 14.



engagerait, pour sa Division ordonnancement et planification,

EMPLOYÉS DE BUREAU

au bénéfice d'un diplôme d'école de commerce, de fin d'apprentissage ou pouvant faire état d'une formation équivalente.

Les candidats pourront être appelés, selon leurs capacités et au gré de leur évolution dans l'entreprise, à prendre la responsabilité d'un secteur d'approvisionnement avec gestion du portefeuille de commandes, dans l'habillement de la montre ou la joaillerie.

**EMPLOYÉES DE BUREAU
SECRETAIRES**

AIDES DE BUREAU

pour seconder les chefs de département ou les responsables ci-dessus. Travaux de bureau variés et intéressants. Connaissance des langues par indispensable.

Les personnes intéressées sont invitées à soumettre leurs offres, se présenter ou téléphoner à OMEGA, département du personnel commercial et administratif 2500 Bienne, téléphone (032) 41 09 11, interne 2502.

**BOUCHERIE - CHARCUTERIE
S. FACCHINETTI**

Temple 2 Saint-Blaise (NE),
cherche, pour entrée début septembre, une

VENDEUSE

Nous offrons :

- place stable
- salaire intéressant
- semaine de 5 jours
- mercredi et samedi après-midi congé.

Prière de présenter offres écrites ou téléphoner au No (038) 25 30 23.

ALLEGRO

Nous cherchons pour notre département de montage :

**un mécanicien sur cycles
et
un monteur sur bicyclettes**

(ou une personne s'intéressant à la mécanique, qui serait formée par nos soins) ainsi

qu'une dame ou demoiselle

pour travaux d'emballage et d'expéditions de pièces détachées.

Se présenter ou téléphoner aux Etablissements Allegro, Marin.
Tél. (038) 33 29 77.

Bahlsten

Nous vendons exclusivement des articles de qualité de la plus grande maison de biscuits d'Europe, et nous cherchons, pour entrée immédiate,

UN REPRÉSENTANT

pour le développement de notre organisation de vente.

Nous offrons : un poste intéressant à une personne active ; salaire fixe élevé, commission, frais de voiture.

Nous demandons : expérience de la branche, souhaitable, mais pas nécessaire ; caractère agréable et dynamisme.

Notre futur collaborateur devrait habiter la Chaux-de-Fonds ou Bienne, ou être disposé à habiter ces régions.

Veuillez adresser vos offres, avec curriculum vitae, photo, certificats et prétentions de salaire, à BAHLESEN S.A., ch. de Montelly 43a, 1007 Lausanne.

METAUX PRECIEUX S.A.

2000 NEUCHÂTEL 9

cherche

pour son atelier d'outillage :

mécanicien de précision

et

mécanicien-faiseur d'étampes

pour son atelier d'étampage :

mécanicien

ou

aide-mécanicien

pour entretien d'outillage, réglage de machines, qui sera appelé à seconder le contremaître

Nous offrons :

- activités variées et intéressantes
- places stables et bien rétribuées
- excellentes institutions sociales

Prière de faire offres écrites ou de se présenter au service du personnel, qui fournira tous les renseignements complémentaires.

Tél. 25 72 31, interne 58.

METAUX PRÉCIEUX S.A.,
avenue du Vignoble 2, 2000 Neuchâtel 9.

Qualité Mirexal à partir de 35.- déjà!

Montres à
ancre,
incabloc



757.302



757.024

MIREXAL

SWISS MADE

757.024
Montre pour dames, boîtier
chromé avec fond en acier.
Trotteuse centrale. Etanche,
antimagnétique.

45.-

757.302
Montre pour
garçonnetts, boîtier
chromé avec fond
en acier. Trotteuse
centrale. Etanche,
antimagnétique.

35.-

Avec un service
qu'on nous envie.

MIGROS

Pour les programmes français 330.-
Pour les programmes suisses 330.-

660.-

Inter
Discount

C'est l'idéal:
SONY TV 9-90-UM
Multinorme, antenne
télescopique, prise
pour antenne exté-
rieure, alimentation au
secteur ou sur piles,
petites
dimensions, 660.-
seulement

Pas seulement pour la télévision, mais égale-
ment pour la radio, l'installation Hi-Fi et stéréo vous
trouvez ce que vous cherchez chez Interdiscount.



INTERDISCOUNT Grand'rue 14,
Neuchâtel

A vendre
quelques
tronçonneuses

petits et
grands modèles.
Tél. (039) 63 15 53.

Dame

dans la quarantaine,
bien, rencontrerait
monsieur bien
sous tous rapports,
sensible
et affectueux,
pour amitié.
Ecrire à 135-808,
au bureau
du journal.

Nous invitons ins-
tamment les person-
nes répondant à des

annonces
sous chiffres

à ne jamais joindre
de certificats ou
autres documents

ORIGINAUX

à leurs offres. Nous
ne prenons aucune
responsabilité en cas
de perte ou de dé-
terioration de sem-
blables objets.

Feuille d'avis
de Neuchâtel.

Sous les Arcades à Neuchâtel
UNE HEUREUSE TRANSFORMATION chez

Janbus

RABUS OPTICIEN DIPLOMÉ
F.B.G. DE L'HÔPITAL 3 (SOUS LES ARCADES)
2000 NEUCHÂTEL TÉL. (039) 25 11 38

où tout a été judicieusement conçu pour faciliter la
vente et exposer un choix incomparable d'articles
spécialisés dans le domaine de l'optique

NOUVEAU...

Un travail rapide et précis grâce
à nos nouvelles machines d'atelier

3 CABINES à votre disposition

permettant de recevoir nos clients
d'une façon plus confortable
et plus rationnelle.

NOTRE BAR A LUNETTES DE SOLEIL

Carmen Curler Conditionner

triple
la durée
de votre
coiffure!



Fr. 9.80

NOUVEAU

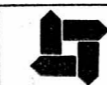

L'annonce
reflet vivant
du marché

Un délice

les saucisses
de veau

de la boucherie

GUTMANN

Avenue du 1er-Mars

A partir de
Fr. 50.-
par mois

il vous est possi-
ble de louer, avec
réserve d'achat,
un petit piano
neuf, moderne,
qui trouvera tout
naturellement sa
place dans votre
appartement.

Grand choix
d'instruments
de toutes marques.

hug

Musique
Neuchâtel

Apprenez maintenant

à taper à
la machine
à écrire

en louant une ma-
chine à raison de
Fr. 25.- par mois,
chez Raymond, Neu-
châtel, fbg du Lac 11.

Le nouveau «Curler Conditionner» soigne
votre mise en plis. Il redonne aux cheveux
desséchés et cassants vitalité et éclat, tout en
triplant la durée de la coiffure.

Ce «Conditionner» a été conçu en fonction
de la douce chaleur émise par les Carmen Cur-
lers. Ne vaporiser légèrement qu'une partie à la
fois des cheveux et les fixer normalement sur
les bigoudis. Après 10 minutes, les bigoudis ont
remodelé votre coiffure et le «Conditionner» a
pénétré les cheveux.

Vous serez ravie du résultat.

Conseils et démonstration

amourins
neuchâtel

BEAU CHOIX DE CARTES DE VISITE
à l'imprimerie de ce journal

Salade pommée à des prix imbattables action dans toute la Suisse chacun y participe!

La première salade printanière du pays est particulièrement savoureuse et tendre, sa qualité est garantie. Jamais encore elle n'a été si bonne et d'un prix si avantageux - la meilleure des salades!

Par suite de nos campagnes d'échanges

Grande vente de meubles d'occasion



dans les sous-sols des entrepôts
Meubles Meyer à Bôle (NE)

Jeu di 13, vendredi 14 et samedi 15 mai 1971
ouvert chaque jour sans interruption
de 10 h à 19 heures

Des centaines de mobiliers à des prix encore jamais vus

300 salons au choix comprenant 1 canapé et 2 fauteuils à partir de Fr. 30.— les 3 pièces complètes, avec literie, à partir de Fr. 285.— 100 salles à manger complètes, avec buffet, table et chaises à partir de Fr. 200.— 50 tables de salon au choix de Fr. 20.— à Fr. 100.— Lits doubles avec matelas à Fr. 200.— 10 entourages de divans de Fr. 70.— à Fr. 150.— 20 armoires à 1, 2 et 3 portes et quantité d'autres articles à des prix dérisoires. Facilités de paiement pendant une année sans intérêts. Livraisons franco domicile, à partir de Fr. 500.— d'achat. Remise spéciale pour marchandise prise sur place. Une occasion unique pour les petits budgets de s'installer à des prix inespérés. Profitez-en pour meubler votre maison de week-end à bon compte. Affaires très intéressantes pour revendeurs également.

Automobilistes!
Prenez la direction Colombier-Bôle

Grande place de parc

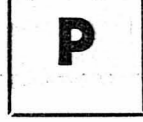

JERSEY

En coupons et au mètre
CENTRE DE COUTURE BERNINA
L. CARRARD
Epancheurs 9 Neuchâtel

CFE

Neuchâtel-Gare
Tél. 24 45 15
ou 25 79 01

NOS BEAUX VOYAGES
ASCENSION Jeu di 20 mai 1971
GENÈVE - SALÈVE - LAC D'ANNEY
Fr. 35.- avec abt 1/2 tarif Fr. 30.-

Dimanche 23 mai 1971
COURSE SURPRISE
train à vapeur
Fr. 45.- avec abt 1/2 tarif Fr. 36.-

PENTECÔTE les 29-30-31 mai 1971
GENÈVE - RAPALLO - PORTOFINO
Fr. 205.- avec abt 1/2 tarif Fr. 195.-
Tout compris.

Dimanche 30 mai 1971
PAYS DE ZOUG - AEGERI
Fr. 41.- avec abt 1/2 tarif Fr. 30.-

Renseignements et inscriptions :
aux bureaux de renseignements CFF
(gare et ville) ainsi qu'aux guichets
des gares voisines.

BILLETS D'EXCURSIONS
Délivrés chaque jour du 1er mai au
31 octobre 1971.
Réductions supplémentaires pour familles.

Destination :	Prix des Neuchâtel : 2me cl.	1re cl.
Algè - Bex	20.—	30.—
Lucerne	24.—	36.—
Petite-Scheidegg	39.—	—
Grindelwald ou Eviand-Bains	17.—	26.—
Vevey - Montreux	17.—	25.—
Schynige-Platte	32.—	—
Lauterbrunnen	28.—	—
Kandersteg	24.—	—
Hohentenn-Ausserberg	27.—	—

Possibilité d'obtenir des billets complémentaires à prix réduits sur présentation du billet spécial.

Très grand choix de

JUTZELER
HOPITAL 3 NEUCHÂTEL

Motofaucheuse

« Hobby »

Maniement facile, hauteur de coupe réglable, travaille dans n'importe quelle position. L'outil idéal pour les vergers et le débroussaillage. Largeur de coupe 80 cm seulement. **Fr. 695.-**
Démonstration et tous renseignements par

Quincaillerie de la Côte
PESEUX
Parcage en face des magasins
Samedi ouvert jusqu'à 16 heures
Tél. 31 12 43

Contrôle technique gratuit - 15 et 16 mai

Lutte contre la pollution de l'air

TEST du CO

(gaz d'échappement)
par un spécialiste de la maison Bachmann

- Produits WYNN'S
- Offres pour pneus avantageuses
- Diagnostic avec rapport technique sans engagement pour vous

Garage de la Croix

F. Stübi

Montmollin **Tél. 31 40 66**

Le pneu pluie

Vous roulez plus sûr et vous freinez plus court sur routes mouillées!

OCCASIONS TV

à des prix sensationnels

1 TV Graetz Burggraf Suisse-France 23"	150.-
1 TV Graetz Burggraf Suisse-France 23"	240.-
5 TV Graetz Burggraf Suisse-France 23"	290.-
1 TV Mediator 5 normes (valeur neuf Fr. 1195.—)	690.-
1 TV Errès 5 normes 23" (valeur neuf Fr. 1395.—)	690.-
1 TV Philips 5 normes 23" (valeur neuf Fr. 1465.—)	690.-
1 TV Siemens 5 normes 23" (valeur neuf Fr. 1445.—)	650.-
1 TV Siemens 5 normes 23" (valeur neuf Fr. 1445.—)	790.-
1 TV Siemens 5 normes 23" (valeur neuf Fr. 1695.—)	790.-
1 TV Sondyna 5 normes 21" (valeur neuf Fr. 1615.—)	790.-
1 TV Siemens 5 normes, mod. luxe 25" (valeur neuf Fr. 1695.—)	990.-
1 TV Loewe Opta 5 normes, écran géant, 25" (valeur neuf Fr. 1645.—)	990.-
1 TV Blaupunkt 5 normes, (Valeur neuf Fr. 1595.—) état de neuf	1195.-

Plus de 150 TV au choix Facilités de paiement
Livraison Immédiate

Jeanneret & Cie

Au Confort Ménager

Seyon 26 - 28 - 30 — Neuchâtel — Tél. 24 57 77

OUVERTURE

du

Salon de Coiffure Micheline

rue du Temple 1 — Serrières
Tél. 25 30 38

Se recommande : Mlle Micheline BELLINI

La solution de l'avenir

REGAFLEX

Réfection de cheminées

par chemisage intérieur, sans joints, avec tube flexible en acier CHROME-NICKEL. Introduction facile par le haut de la cheminée, sans ouverture intermédiaire.

Garantie de longue durée.
Devis gratuit et sans engagement.

AGENCE EXCLUSIVE POUR LA SUISSE ROMANDE
Bureau technique A. Bastian
1032 Romanel, tél. (021) 35 01 94.

Dès le 17 avril

adopte pour le SAMEDI
l'horaire d'été
de 7 h à 16 heures
sans interruption.

Entreprise de nettoyage

Molliet
Tél. 46 15 80

Nettoyage d'appartements, villas, bâtiments neufs, bureaux, magasins, vitrines.

Maculature blanche

en vente au meilleur prix
au bureau du journal

A LA TERRASSE DU RESTAURANT

Le Faubourg

SOFF-ICE COUPE

Menus sur assiette de 12 à 13 h. (ouvert du lundi au vendredi, de 8 à 18 h 30.)
Tél. 24 39 52

COMMERCES

A remettre, pour le 1er octobre 1971, ou date à convenir,

restaurant le Carillon

à Saint-Aubin (NE), situé au centre du village, installation moderne de 70 places. Logement de 5 chambres à l'étage avec salle de bains et machine à laver automatique.

Pour visiter et faire offres, s'adresser à M. Adrien Gindraux, 8, rue du Crêt-de-la-Fin, à 2024 Saint-Aubin. Téléphone (038) 55 10 56.

Nous invitons instamment les personnes répondant à des

annonces sous chiffres

à ne jamais joindre de certificats ou autres documents

ORIGINAUX

à leurs offres. Nous ne prenons aucune responsabilité en cas de perte ou de détérioration de semblables objets.

Feuille d'avis de Neuchâtel.

Dem. à acheter

Piano

J'achèterais, piano brun en bon état, prix modeste, pour les enfants d'une famille d'agriculteur, du Locle. Faire offres avec indication de prix, et marque, sous chiffres P. 11-460099 à Publicitas S.A., La Chaux-de-Fonds.

On cherche

piano à queue

de marque. Faire offres sous chiffres L. O3-990559 à Publicitas S.A., 4000 Bâle.

On cherche à acheter

POUSSE-POUSSE

2 PLACES
Occasion et en bon état.
Tél. 33 33 51.

A vendre ou à louer, dans localité importante, près de Neuchâtel.

salon de coiffure

3 places dames, 2 places messieurs, ou 5 places dames. Affaire intéressante.

Adresser offres écrites à LP 1041 au bureau du journal.

Prof. médicales auxiliaires	Prof. médicales
Francine HUGUENIN pédicure à domicile Tél. 33 48 78	DOCTEUR W. FISCHER médecin-dentiste au service militaire jusqu'au 29 mai

DEMANDES D'EMPLOIS

Jeune Zurichois,
ingénieur ETS en électronique
cherche place, pour le 1er novembre, dans la région de Neuchâtel. Faire offres à : Walter PLETSCHER, Wydäckerring 106, 8047 Zurich.

Désirant changer de situation,
SERRURIER-CONSTRUCTEUR diplômé
(28 ans), cherche place stable à Neuchâtel. Adresser offres écrites à CN 1109 au bureau du journal.

Jeune employé de commerce

Suisse allemand, ayant diplôme commercial et 2 ans de pratique, cherche place à Neuchâtel, pour le 1er septembre, afin d'apprendre le français. Adresser offres écrites à BM 1108 au bureau du journal.

Dessinateur

diplômé cherche travail à domicile.
Adresser offres écrites à MT 1114 au bureau du journal.

Jeune dame, cherche place de

SECRÉTAIRE

Bonnes notions de comptabilité. Certificat commercial; horaire à convenir. Auvergnier ou environs. Faire offres sous chiffres P. 11-460098 à Publicitas S.A., 2300 la Chaux-de-Fonds.

Jeune employée de commerce sortant d'apprentissage, cherche travail dans bureau ou Grands Magasins à Neuchâtel, pour se perfectionner dans la langue française. Entrée : 1er juillet 1971. S'adresser à Marianne GFELLER, Weinrebenstrasse 81, 8708 Männedorf.

irrésistible !



très mode
confortable
entretien facile

voici un ravissant

PULL

acryl
mailles derby

fermeture 5 boutons, col mao
coloris mode

2280

timbres coop
ou 5% rabais



La Cité

Beau choix de cartes de visite
à l'imprimerie de ce journal

Devenez possesseur d'une Chrysler



Chrysler 160 l'Européenne

10 600.-

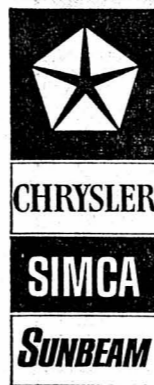

Imbattable par le prix, cette sensationnelle et fière Chrysler 160 a tout pour elle:

- confort «à l'américaine» pour vos aises
- nouveau moteur Chrysler, d'une robustesse à toute épreuve
- spaciosité étonnante, insoupçonnée de l'extérieur

Et tout cela ne coûte que...? Eh! oui!

Une course d'essai chez votre agent Chrysler/Simca/Sunbeam vous convaincra des nombreuses autres qualités de cette voiture. Facilités de paiement avec les conditions favorables d'Autofinancement. Livrable aussi en versions Chrysler 160 GT et Chrysler 180.

Examen approfondi et course d'essai chez:

Neuchâtel - Peseux : Garage de la Côte S. A., tél. (038) 31 23 85, Neuchâtel : A. Waldherr, tél. (038) 24 19 55,
la Chaux-de-Fonds : Garage de l'Etoile, Emil Frey S. A., tél. (039) 23 13 62, Delémont : Garages Réunis S. A.,
tél. (066) 22 49 31, Fleurier : E. Gonard, tél. (038) 61 29 22, le Landeron : J.-B. Ritter, tél. (038) 51 23 24,
Malleray : G. Brancucci, tél. (032) 92 17 61.

**MIGROS vous fait bénéficier immédiatement des effets de la réévaluation
du franc suisse !!!**

BAISSES !!!

Riz italien «Arborio» **1.50**
le kg
(au lieu de 1.60)

Riz italien «Vialone» **1.20**
le kg
(au lieu de 1.30)

Champignons de Formose **1.25**
boîte de 115 g
qualité Hôtel 230 g **2.25**

Spaghetti «Napoli» **-0.70**
paquet de 500 g
(au lieu de —.75)

Spaghetti «Agnesi» **-0.90**
paquet de 500 g
(au lieu de —.95)

Tomates pelées d'Italie **-0.70**
boîte de 400 g
(au lieu de —.75)

Café «Boncampo» **1.60**
paquet de 250 g
(au lieu de 1.70)

Café «Espresso» **2.10**
paquet de 250 g
(au lieu de 2.20)

Café «Mocca» **2.30**
paquet de 250 g
(au lieu de 2.40)

Café «Zaun» **2.50**
paquet de 250 g
(au lieu de 2.60)

Café de Fête **2.70**
paquet de 250 g
(au lieu de 2.80)

Asperges «Cavaillon»
1^{re} qualité
la botte (1 kg environ) **4.-**
(au lieu de 4.50)

Bananes 1^{er} choix
le kilo **1.50**
(au lieu de 1.60)

Jus d'oranges d'Israël
la boîte de 5,4 dl **-0.85**
(au lieu de —.90)

MIGROS

MURATTI
AMBASSADOR
MULTIFILTER
MURATTI SONS & CO LONDON
MURATTI NEW YORK

son succès — sa douceur

Son système de filtration au Charcoal actif augmente votre plaisir

Muratti Ambassador — la douceur aromatique

EN ESPAGNE, TOUT COMPRIS: UNE EXCLUSIVITÉ IBERIA

VOUS ÊTES INDIVIDUALISTE ET VOUS RECHERCHEZ LE SOLEIL, LA MER, VOTRE CONFORT

Alors prenez un voyage à forfait IT (Inclusive Tours). Avec IBERIA et votre agence de voyage, vous décidez du jour de votre départ et de la durée de votre séjour; vous choisissez votre hôtel et vos excursions.

ILES BALÉARES
7 jours à partir de Fr. 492.-
14 jours à partir de Fr. 660.-

COSTA DEL SOL
7 jours à partir de Fr. 624.-
14 jours à partir de Fr. 855.-

ILES CANARIES
7 jours à partir de Fr. 994.-
14 jours à partir de Fr. 1308.-

VOLS DIRECTS
Genève-Madrid (quotidien)
Genève-Barcelone (quotidien)
Genève-Palma (4 fois par semaine)
Genève-Malaga-Las Palmas (3 fois par semaine)

De plus, avec IBERIA vous atteignez directement 27 villes et votre lieu de villégiature sur la Costa Brava / Costa Blanca / Costa Dorada / Costa del Sol / Iles Canaries / Palma.

Renseignements à votre agence de voyages IATA ou IBERIA.

IBERIA: Lignes Aériennes Internationales d'Espagne où seul l'avion est mieux traité que vous-même.

Avec IBERIA, le charme de l'Espagne fait le tour du monde.

IBERIA Genève, rue de Chantepoulet 13 - Tél. 022/324600 • IBERIA Zurich, Talstrasse 62 - Tél. 051/231722

Astiquage

Le moment est venu de donner à votre voiture sa parure de printemps. Neige et glace n'étant plus qu'un mauvais souvenir, vous vous apercevrez peut-être, en l'examinant de près, que sa carrosserie est parsemée de taches de bitume, voire de quelques traces de rouille; cela arrive aux meilleures voitures... Et qu'elle est triste, avec sa peinture défraîchie par les rigueurs de l'hiver. Ne vous en faites pourtant pas et passez à l'attaque! Une petite cure printanière lui fera retrouver sa splendeur passée. Pour vous faciliter cette tâche, plutôt ardue, il est vrai, nous avons composé, au BP auto-shop, un assortiment de polissage complet. Rien que des produits de qualité, bien sûr: polish, régénérateur de peinture, nettoie-chromes... Avec ça, toute votre voiture brillera de nouveau de mille feux.

Auto-polish BP: fr. 5.80

Auto-polish Dura C pour peinture mate: fr. 5.80 Etoupe de lustrage: fr. 1.95
Nettoie-chromes: fr. 3.50 Anti-bitume: fr. 4.90

C'est le printemps au BP auto-shop.

Nouveau Prêts personnels plus vite, plus simple et encore plus avantageux (jusqu'à 35% au-dessous des taux autorisés)

Bon pour de l'argent comptant avantageux C/ 391

Je désire un prêt personnel de frs. (max. frs. 25 000.-) remboursable en mensualités (max. 60 mois)

Nom	Date de naissance	Revenus supplémentaires frs.
Prénom	Etat civil	(salaire de l'épouse etc.)
Rue	Nombre d'enfants	Avez-vous des immeubles
NP/Lieu	Nationalité	Loyer mensuel frs.
No. de tél.	Profession	Prêt destiné à
Demeurant ici depuis	Employeur	Date
Ancien domicile	A cette place depuis le	Signature
Rue	Salaire mensuel frs.	

Discretion garantie — pas de recherches (employeurs, voisins, amis, parents)

remplir — envoyer — l'argent comptant arrive!

35 ans **Banque Rohner SA**

1211 Genève 1 31, rue du Rhône tél. 022-24 13 28

GRANDE VENTE DE FLEURS POUR ARRANGEMENT DE BALCONS

Géraniums teintes diverses le pot **2⁸⁰**

Plantes saines, robustes, de cultures indigènes

Pétunias teintes diverses le pot **1²⁰**

Grand choix de plantes vertes et fleuries au meilleur prix du jour

Bégonias « Simperflorens » le bac de **6 pièces 3.-**

MIGROS

A VENDRE

Bahut sapin; plaque de cheminée ancienne; salle à manger; chambres à coucher; tables, chaises, fauteuils, lustres, armoires, lits, petits meubles divers, tableaux, tapis, bibelots, etc.

Propriété l'Eglantine, Montmolin
(au-dessus de l'hôtel de la Gare).

Vendredi 14 mai dès 9 h et les jours suivants.



L'annonce
reflet vivant du marché

VÉHICULES À MOTEUR ET ACCESSOIRES

A vendre
Triumph
Spitfire 1969
Tél. 31 73 66.
après 18 heures.

A vendre
**voiture sport
Innocenti**
blanche,
modèle 1961.
Bas prix.
Pour renseignements
Tél. (038) 41 38 05.

A vendre
Fiat 125
couleur aubergine,
48.000 km,
moteur refait,
très soignée.
Tél. 53 17 65.

Particulier vend
Ami 8
club, 1969,
impeccable.
Tél. 41 18 31,
heures des repas.

A vendre
de première main.
VW 1200
modèle 1970,
35.000 km,
avec accessoires.
Prix : Fr. 4800.—
Téléphoner le soir
au 24 70 43.

A vendre moteur
**Johnson
3 CV**
2 cylindres, révisée,
en parfait état.
Avec arbre long.
Tél. 25 85 68.

A vendre
**Vespa
125 ccm2**
1962.
Moteur neuf,
36.000 km,
350 fr.
Tél. 25 43 21,
heures de bureau,
Valdi.

A vendre
bateau
plastique Muller,
avec moteur 10 CV.
Tél. 47 17 18.

A vendre
Morris 850
1966 verte, taxes
et assurances payées
jusqu'au 30 Juin
1971. Expertisée.
Prix : Fr. 2000.—
Tél. 41 15 91,
le soir.

**A VENDRE, pour cause de
double emploi,
GLISSEUR GLASTRON**
V 163. Moteur Johnson 60 CV. Etat de
neuf, non expertisé. Valeur : Fr. 16.000.—
à vendre à Fr. 13.000.—
Téléphoner aux heures des repas au (038)
24 14 20.



A vendre
CABRIOLET AUSTIN
Healeg Sprite MK3.
Bon état, expertisée.
Prix à discuter.
Tél. (038) 61 23 44
aux heures des repas.



A vendre
Fiat 1800 B
1967
moteur 2300 S.
Expertisée,
entièrement révisée.
Parfait état
3300 fr.
Facilités
de paiement.
Tél. 31 71 80,
heures des repas.

A vendre
belle occasion
**MINI
AUSTIN 850**
Limousine
4 places.
Expertisée.
Prix : Fr. 2600.—
Grandes facilités
de paiement.
**Garage
R. WASER,
Seyon 34-38,
2000 Neuchâtel.**
Tél. (038)
25 16 28.

A vendre
Morris 850
1963
46.000 km.
Parfait état
expertisée.
Tél. 24 03 71

A vendre
BMW 1800 T
expertisée,
en parfait état,
moteur
entièrement révisé.
Garantie 6 mois.
**Garage F. Fatton,
Pesieux.**
Tél. 31 72 50

A vendre
**VW 1500
CARAVAN**
1964, expertisée
avec crochet.
Fr. 2500.—
Tél. 25 78 82,
heures des repas.

OCCASIONS

P E U G E O T

EXPERTISÉES ET GARANTIES

204 1966 6 CV, pastel, toit ouvrant, intérieur simili, radio.

204 1967 6 CV, eau vive, intérieur drap, peinture neuve, 53.000 km.

204 1967 6 CV, verte, intérieur simili.

304 1970 7 CV, rouge, toit ouvrant, intérieur drap, 50.000 km.

404 1966 9 CV, pastel, intérieur simili, excellent état, 69.000 km. Injection

404 SUPERLUXE INJECTION 1967 9 CV, beige métallisé, toit ouvrant, intérieur cuir.

404 1968 9 CV, blanche, toit ouvrant intérieur drap, moteur révisé.

504 AUTOMATIQUE 1969 10 CV, blanche, toit ouvrant, intérieur drap, 50.000 km.

504 INJECTION 1970 10 CV, blanche, toit ouvrant, intérieur drap, 50.000 km.



Demandez liste complète avec détails et prix. Facilités de paiement. Essais sans engagement, même à votre domicile.

GARAGE DU LITTORAL



M. et J.-J. SEGESSEMAN & Cie
Distributeur PEUGEOT depuis 40 ans
Pierre-à-Mazel 51 - Neuchâtel ☎ 25 99 91

GARAGE DE LA CÔTES.A. PESEUX Tél. 312385

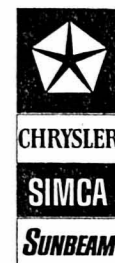

Distributeur officiel
**CHRYSLER -
SIMCA - SUNBEAM**

Nous sommes spécialisés
dans la remise en état
et la vente des
**VOITURES
D'OCCASION**

... c'est pour vous, une
GARANTIE!

Voitures en stock,
expertisées et livrables
immédiatement :

Voitures de service :

- **MATRA M 530**
jaune, 1970
- **CHRYSLER 180**
or métallisé, 1971
- **SUNBEAM 1250**
1971, rouge

Voitures d'occasion :

- **SIMCA 1501**
blanche, 1968
- **SIMCA 1100 GLS**
beige, 1968
- **FORD 17 MS**
bleue, 1967
- **FORD 17 RS 2,3**
blanche, 1969
- **CITROËN 2 CV**
grise, 1966
- **PEUGEOT 404**
grise, 1963
- **PEUGEOT 404**
bleue, 1964
- **FORD CORTINA
GT**
beige, 1968
- **FORD CORTINA
GT**
grenat, 1965
- **FORD CORTINA
1200**
grise, 1965
- **FORD TAUNUS
1600 M**
1971, verte
- **SIMCA 1501
Break**
grenat, 1967
- **SIMCA 1301**
rouge, 1967
- **SIMCA 1301**
verte, 1967
- **SIMCA 1000**
bleue, 1970
- **OPEL KADETT**
blanche, 1966
- **OPEL REKORD
1700**
grise, 1963
- **MAZDA 1200**
1970, rouge
- **FIAT 850**
bleue, 1968
- **RENAULT R 16 TL**
bleue, 1969
- **LANCIA FLAVIA
Coupé**
bleue, 1965
- **DATSUN 1600**
grise, 1968
- **PEUGEOT 404**
verte, 1965

Ces voitures
sont exposées
sur notre parc privé du

**LOTISSEMENT
DU VERNY**
le long de la RN 5,
à Colombier.

**VENEZ LES VOIR
ET LES ESSAYER!**
Tél. 31 23 85

GRANDE VENTE DE VOITURES D'OCCASION

Au 1^{er} étage de notre garage



de 9 heures à 19 heures

JEUDI 13 mai — VENDREDI 14 mai — SAMEDI 15 mai

VOUS FEREZ UNE BONNE AFFAIRE EN NOUS VISITANT

FIAT 128	Modèle 1970
FIAT 124 et 124 S	1969-1970
FIAT 125	1969
FIAT COUPÉ (5 vitesses)	1967-1969
PEUGEOT 204/304	1969-1970
VW 1200	1960-1965
VW 1500	1969
LANCIA FULVIA	1969-1970
LANCIA FULVIA COUPÉ	1965-1969-1970
ALFA ROMEO 1600 et 1750	1968-1969-1970
VOLVO 144 S	1968
VOLVO 123 GT	1967

PEUGEOT 404 injection	1967-1968
PEUGEOT 504 injection	1970
SIMCA 1501 S	1969
FORD CORTINA	1967-1969
FORD CORTINA GT	1969
FORD 17 M	1968-1969-1970
FORD 20 M	1968-1969-1970
FORD ZEPHYR	1967-1969
LANCIA FLAVIA BERLINE	1968-1969
CHEVROLET CORVAIR	1966
FORD FAIRLANE	1966
AUSTIN 850	1967-1969

MINI 1000	1969
FORD CAPRI 1300	1969
FORD CAPRI 1600	1969
FORD CAPRI 2000	1969
JAGUAR 4.2 XJ6	1970
TRIUMPH SPITFIRE	1970
SIMCA 1100 GLS	1970
OPEL KADETT	1968
OPEL REKORD	1969

Un cadeau à chaque acheteur

.....et la célèbre garantie

FORD



**OCCASIONS
garanties**

REPRISES AU PLUS HAUT PRIX DU JOUR

CRÉDIT IMMÉDIAT ET SANS COMPLICATIONS

ESSAIS SANS ENGAGEMENT

GARAGE DES TROIS ROIS

J.-P. et M. NUSSBAUMER

Neuchâtel

La Chaux-de-Fonds

Le Locle

⊕ B3f



La Volvo 144 de Luxe est une voiture qui devrait servir d'exemple à toutes les autres voitures.



(Il n'y a rien à dire de plus au sujet de cette limousine, sinon qu'elle est élégante, sûre, rationnelle, économique, généreusement conçue, rapide, confortable, qu'elle contient cinq places spacieuses et qu'elle aime la famille!) Et bien sûr, qu'elle vous attend pour un essai!

VOLVO
La voiture pour la Suisse.

Garage M. Schenker, 2001 Hauterive / Neuchâtel, tél. (038) 33 13 45

VACANCES SOLEIL

Chacun n'a qu'un but: aller hâler, aller à l'eau! Voici donc, en vrac, des bikinis aux brillantes couleurs, des petits riens qui vous déshabillent si bien, des mini-minimums, des «une-pièce» au décolleté nouveau, des bermudas, des ensembles de plage, des accessoires vaporeux et, pour les enfants, des costumes ravissants. Nagez dans la joie!



Mode séduisante à prix séduisants

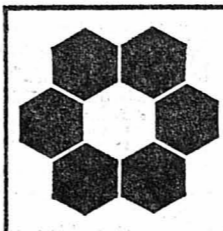

AU LOUVRE
La Nouveauté SA.

Bronzage de vacances en quelques heures!

Idéal pour tous ceux qui, jusqu'à maintenant, avaient de la peine à bronzer.



Nouveau:
Tube vacances
6.90 fr.



La substance Tam Lo, maintes fois éprouvée, procure un bronzage bio-naturel supplémentaire immédiat. Simultanément, le filtre solaire contenu dans cette crème, protège votre peau contre les coups de soleil de manière efficace. Grâce à ce double effet, vous obtiendrez en quelques heures un merveilleux bronzage de vacances. De plus, vous garderez la peau bronzée de longues semaines encore, comme si vous rentriez de vacances à la mer ou à la montagne.

15^e aine commerciale de Neuchâtel

Du 25 mai au 5 juin 1971

MIDI ou MAXI?

Faites allonger toutes vos **ROBES D'ÉTÉ**.
R. POFFET, tailleur.
Ecluse 10, tél. 25 90 17.

FAN

C'est ici qu'aurait dû paraître aujourd'hui votre **PETITE ANNONCE**

Vous êtes juste assez tôt pour qu'elle soit demain dans la **FEUILLE D'AVIS DE NEUCHÂTEL**



Que fait-on dans ce cas-là?

On s'adresse évidemment à la **Carrosserie Paul Schelly**
2068 HAUTERIVE / NEUCHÂTEL
Tél. (038) 25 93 33

FRIGOS



Voyez les nouveaux modèles chez l'agent officiel **Westinghouse**

CLAUDE DUCOMMUN

ELECTRICITÉ - INGÉNIEUR EPZ
Orangerie 4 ☎ 25 28 00 Neuchâtel

EXPOSITION DE PRINTEMPS du 9 mai au 12 juin 1971 dans l'une des plus importantes galeries de Suisse



Nous vous présentons cette année un choix d'authentiques antiquités, des tableaux de l'époque des grands maîtres et une importante collection d'objets sacerdotaux. Une belle collection de mortiers y est également exposée.

Horaires d'ouverture:
Chaque jour: de 9 h à 12 h et de 14 h à 18 h.
Mercredi soir jusqu'à 21 h.
Pendant l'exposition — Dimanche: de 10 h à 12 h et de 14 h à 17 h.

Galerie Rud. Heiniger

Le spécialiste des antiquités et tableaux véritables. Décoration d'intérieurs, atelier de façonnage de rideaux et de rembourrage.

3114 Wichtrach

Téléphone: (031) 92 86 86
Rue principale Berne - Thoune

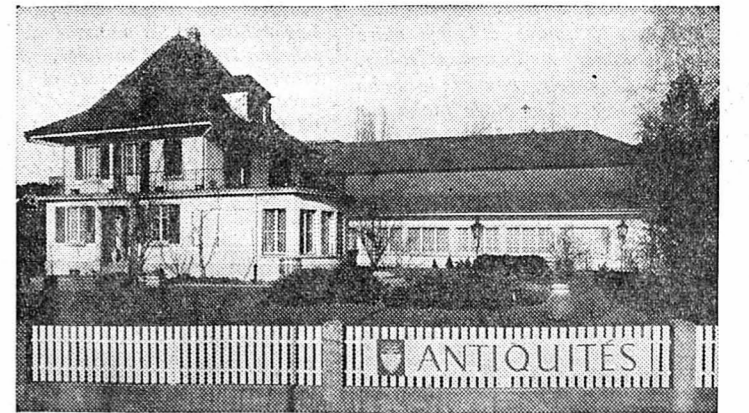

Meubles de style

(copies d'ancien, travail artisanal)



	Fr.
1 commode Louis XIV bois de violette	4200.—
1 commode Louis XV bois de rose marqueté	2250.—
1 commode Louis XVI acajou	1730.—
1 bureau Louis XVI acajou, dessus cuir	1690.—
1 bureau Louis XIII noyer	2145.—
1 bureau Louis XI noyer, dessus cuir	1700.—
1 poudreuse Directoire	885.—
1 poudreuse Louis XVI marquetée	1450.—
1 bonheur-du-jour	950.—
1 secrétaire Louis XV marqueté pointes de diamant	2300.—
1 buffet Italien (à restaurer), 180 cm	600.—
1 meuble TV anglais acajou	930.—
1 table demi-lune noyer	580.—
1 semainier marqueté, traité ancien	957.—
1 guéridon Louis XVI dessus marbre	840.—
1 table bouillotte	720.—
1 guéridon Louis XVI acajou, dessus cuir	390.—
1 table de jeu marquetée	1400.—
1 guéridon chinois	1200.—
1 bibliothèque Louis XVI cheminée	750.—
1 lit de repos Louis XVI	1885.—
1 canapé, 2 bergères Louis XVI laqués	4092.—
1 paire de cabriolets Louis XV	1454.—
1 paire de petits fauteuils Chippendale	1252.—
1 paire de bergères Directoire	2055.—
1 paire de bergères Louis XVI	2648.—
1 salle à manger Louis XVI acajou	8100.—
1 série de lits Louis XV à partir de	800.—

Miorini tapissier

maître tapissier décorateur

Chavannes 12 Neuchâtel ☎ 25 43 18



RICARD C'EST RICARD

...un bouquet parfumé d'anis, de réglisse et de plantes de Provence.

APÉRITIF ANISÉ

LES FILS DE MAURICE COLLÉ & CIE-GENÈVE

BEAUTY SCHOOL

Tout l'art du maquillage et des soins de la peau.

5 leçons de 1 h 30 - Fr. 28.—
le mardi de 19 h à 20 h 30

Renseignements et inscription à envoyer à :

ÉCOLE CLUB MIGROS

11, rue de l'Hôpital - 2000 Neuchâtel
Tél. 25 83 48

Nom : _____ Prénom : _____
Rue : _____ c/o _____
Localité : _____ Tél. : _____
s'inscrit pour le cours de Beauty-School

menuiserie serge piana

Chemin de Champ - Coco

NEUCHÂTEL

Tél. 25 20 17

BOSCH

Lave-vaisselle 12 couverts 1298.-

Analyse gratuite du degré de calcaire

Machine à laver 4 kg 14 programmes 1498.-

REPRISE JUSQU'À 300.-

GARANTIE 100 % 1 AN

Livré et installé par la maison Röthlisberger

SERVICE BOSCH MÉNAGER

Neuchâtel, tél. 31 54 86
Bienne - Jura, tél. (032) 92 21 81

Madame * Mademoiselle * Madame

Neuf mois pas comme les autres...

VOUS ATTENDEZ un enfant? Ménagez votre santé. Considérez votre grossesse comme un état normal pour une jeune femme et faites en sorte que l'attente de votre enfant représente pour vous une période heureuse de votre existence. A cet effet aidez votre organisme à mener dans les meilleures conditions possibles la tâche qui lui échoit.

Premiers mois

Ce sont les deux premiers mois de la grossesse qui sont les plus importants, car c'est la période où s'élaborent tous les organes de votre enfant. La prise de médicaments, l'action des insecticides et la malnutrition peuvent donc influer encore plus fâcheusement que quelques mois plus tard. Cependant des observations faites à Londres et à Stockholm précisent que le cerveau du fœtus se développe par poussées, et principalement entre la dixième et la vingtième semaine de gestation. D'un manque d'hygiène et de précautions peuvent alors survenir des lésions et les systèmes de coordination des mouvements et leur commande automatique être endommagés.

Attention aux médicaments

Si l'on connaît bien les effets d'un très grand nombre de médicaments sur les adultes et même sur les enfants, il en est encore beaucoup dont on ignore l'action qu'ils pourraient exercer sur un organisme en cours de formation. Certaines substances normalement inoffensives peuvent être communiquées à l'embryon par l'intermédiaire du placenta, et compromettre le développement de l'enfant à naître. Avant d'absorber un médicament quel qu'il soit, demandez conseil à votre médecin.

Fumez moins

Une cigarette de temps en temps ne semble pas présenter de danger pour la vie qui se forme dans le ventre



Trois ensembles estivaux pour la future maman : un ensemble pantalon en crêpe de laine bleu marin ; un déshabillé en nylon rose à pois et une robe en cretonne quadrillée blanc et bleu.

maternel. En revanche, l'abus de tabac, lui, expose le fœtus à des risques très sérieux, mis en évidence par

plusieurs statistiques américaines des plus récentes. Neuf mois de modération sur ce chapitre doivent paraître

supportables à la future maman eu égard aux responsabilités qu'elle évite.

SOINS POUR LES TOUT-PETITS

Pour le confort. — Les couches de cellulose que l'on jette simplifient bien les choses. Certains bébés à la peau délicate retrouvent le bien-être que l'irritation leur avait fait perdre. Il faut surtout ne jamais laver les couches ou la lingerie des bébés avec des détergents; il faut employer un savon ou un liquide doux.

Poids et croissance. — Après une poussée de croissance vous avez intérêt à surveiller le poids de votre enfant, surtout s'il a tendance à ne pas se

tenir droit. S'il a perdu du poids, consultez et faites vérifier l'état de sa colonne vertébrale. Etouffez le petit déjeuner du matin avec des aliments très nourrissants, malt, miel, etc... Ne laissez jamais, par exemple, un enfant qui va à l'école, partir à jeun...

Dents de lait. — Les dents de lait cariées doivent être soignées aussitôt. Elles représentent une source d'infection qui peut compromettre les dents définitives. Il faut rappeler ici les recommanda-

tions des dentistes au sujet des sucreries diverses, dont on croit bon parfois de «bourrer» les enfants.

Protides. — Les aliments riches en protides sont nécessaires à la naissance de vos enfants, mais il faut faire très attention de ne pas donner trop de viande. Préférez le poisson, les œufs, les produits laitiers qui doivent figurer très régulièrement aux menus.

Le pain est bon en Suisse romande

DE 1959 A 1970, 308 patrons boulangers de Suisse romande ont obtenu, au cours des séances officielles d'appréciation de la qualité du pain, le nombre de points nécessaires à l'obtention du diplôme de Chevalier du Bon Pain. Ce chiffre représente 24 % de l'effectif de

l'Association romande des boulangers-pâtisseries.

Créé il y a une douzaine d'années, l'Ordre des Chevaliers du Bon Pain a pour but d'encourager les boulangers à produire une marchandise de qualité et de maintenir celle-ci tout au long des ans. Le refus de soumettre un pain à la taxation entraîne le retrait du titre.

Certaines confréries cantonales sont plus récentes que d'autres. La première, Genève (fondée en 1959) compte 58 % de ses boulangers parmi les chevaliers; le Valais (fondée en 1962) 39 %; le Jura (fondée en 1969) 18 %; Vaud (fondée en 1966) 15 %; Fribourg (fondée en 1968) 13 % et Neuchâtel (fondée en 1970) 12 %.

BOUTIQUE

Bambini

Vêtements «chic» pour vos enfants

Spécialisée en

robes de grossesse

Modèles chics et exclusifs

Rue des Moulins 35, Neuchâtel
☎ 24 71 38

vitasec

NETTOYAGE A SEC

FLANDRES 3

BATTIEUX 3

mieux plus vite moins cher

QUELQUES RECETTES

Oeufs à l'orientale

Dans une casserole en émail, faire un roux. Mouiller d'un verre de vin blanc et de court-bouillon léger. Assaisonner de curry, d'un petit peu de safran, sel, poivre, arôme. Laisser mijoter ¼ h. Ajouter alors des raisins secs, 4 tranches d'ananas coupées en carrés, une pomme débitée en dés en quelques moitiés de cerises rouges. Faire cuire doucement ½ h. Pocher des œufs, les disposer sur un plat et napper de la sauce. Servir avec du riz.

Perches farcies

Parer et écailler deux perches de grosseur moyenne. Préparer une farce avec de la mie de pain rassis trempée dans du lait et pressée, des échalotes, persil, cerfeuil, ciboulette hachés. Remplir les perches de cet appareil et les disposer sur un plat à gratin bien huilé. Recouvrir de vin rouge et ajouter

un oignon haché blond au beurre et des champignons de Paris coupés en fines lamelles. Glisser au four chaud environ ¾ d'heure.

Pommes de terre farcies

Eplucher des pommes de terre de taille moyenne. Les faire rôtir délicatement. Lorsqu'elles sont cuites, les creuser sans les partager.

Dans une casserole, faire fondre du beurre; ajouter des champignons de Paris émincés, un petit oignon et du persil hachés. Saupoudrer de farine et mouiller d'un peu de madère. Assaisonner. Ajouter 1 dl. de sauce tomate. Farcir les pommes de terre et servir.

BOUTIQUE

à la Belette

SOUS LES ARCADES

Ses modèles inédits en toutes tailles et son choix incomparable en font la boutique en vogue.
☎ 25 20 18

Institut de soins esthétiques

Jessica

PHARMACIE DE L'ORANGERIE NEUCHÂTEL

FUNEL

VICHY

carita

☎ (038) 25 12 29

Walter Wittwer

Chauffage central
Tuyauterie
Montages en régie

2013 COLOMBIER
Rue du Château 15
☎ (038) 41 15 26



VÉLOS MOTOS Pour l'entretien de vos vélos, vélo-moteurs, motos
Vente - Achat
Réparations

G. CORDEY

Ecluse 47 - 49 Tél. 25 34 27

**HILDENBRAND**

FERBLANTERIE
SANITAIRE

Saint-Nicolas 10
Tél. 25 66 86

Décoration * Papiers
peints * Plâtrerie *
Peinture

ROOSLI

NEUCHÂTEL - Dîme 14
Tél. 41 36 50 - BOLE, Chanet 2

AUTO-ELECTRO-SERVICE
des Fahys

Spécialiste de la
partie électrique
J. Jacot-Guillarmod
Tél. 24 07 07

... encore une bonne affaire

Sandalettes liège,
la grande mode 1971,
en bleu ou blanc

12.80

**Bata
Bata
Bata
Bata**

*Les chaussures mode ne sont pas forcément
des chaussures chères*

Rue du Seyon / Temple-Neuf

**SUZE****1/3 SUZE beaucoup d'eau gazeuse...****...on les appelle
"fun bags!"**

Ce sont des sacs terribles, tout en jute et en ficelle, crochetés, colorés ou naturels, avec des pompons ou des perles partout, ronds, carrés, ovales, avec ou sans rabat, des «fun bags» qu'on emporte partout, en week-end, en vacances, en vadrouille, ils sont pratiques, marrants et décontractés. Des centaines de modèles à notre rayon.

Sac rond à porter à l'épaule, fermeture éclair, garniture en bois, bordure crochet. Jute couleur naturelle, blanche ou beige: **1990**

En jute crochée, doublée, avec poche intérieure. Les couleurs? Beige/pourpre/orange ou beige/brun/or: **1990**

Grand sac en jute et ficelle, doublé, lavable, crocheté partout. En blanc, rouge ou ficelle: **1790**

amourins
neuchâtel

**All
you
need
is
love.**

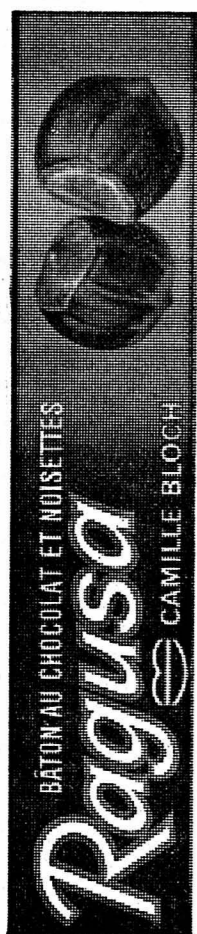

**Et
Ragusa.**

Ragusa — de délicieux
chocolat fourré aux noisettes.
Les unes entières, les autres
broyées. Que vous faut-il
de plus, sinon beaucoup
d'amour. Et quelques Ragusa.
Pour entretenir l'amitié.
Affaire de cœur, affaire
à suivre. Avec Ragusa.



Camille Bloch

En si bonne compagnie,
Ragusa ne saurait durer.

3528 km en Lamborghini avec AGIP SINT 2000 première huile de synthèse.

(au volant: M. J.-M. Berthoud de Genève).



M. Berthoud est un homme d'affaires. Et homme d'action. Quand il part visiter ses clients aux quatre coins

Les stations-service Agip.

Chez lui à Genève, avant ses voyages comme tout au long des routes européennes, M. Berthoud s'arrête aux stations-service Agip. Le temps d'une pause-café; d'un moment de détente pendant lequel les services Agip font le plein (avec Super-cortemaggiore) et les contrôles habituels. Niveau d'huile toujours OK. Parce que, notamment pour de longs kilomètres, Agip Sint 2000 reste stable, sans rien perdre de sa viscosité ni de sa fluidité. D'où sa faible consommation. M. Berthoud vient de rentrer de Sicile. Genève - Taormina - Genève: plus de 3500 km. Affaire réussie, voiture impeccable. Un excellent test de "grand tourisme"

Les autoroutes.

Sur les lignes droites tentatrices de l'Autostrada del Sole, la voiture donne sa pleine puissance. En toute sécurité. Pression et température constantes. Parce que l'huile de synthèse contenue dans Agip Sint 2000 permet de résister aux charges d'utilisation les plus sévères.



Les motels Agip.

Agip, c'est plus que des stations-service. M. Berthoud le sait. Il fait étape dans les motels Agip qui jalonnent les autoroutes. L'occasion pour la Lamborghini de



Agip Sint 2000: une force nouvelle pour votre moteur.

Comme M. Berthoud, vous prendrez une fois la route de Taormina... ou celle de la Scandinavie. Sans parler de vos micro-parcours quotidiens si éprouvants pour le moteur de votre voiture. Autant de bonnes raisons que vous avez de choisir Agip Sint 2000 pour la protection et le rendement maximum de votre moteur.

Agip Sint 2000, première huile de synthèse: une force nouvelle pour votre moteur.

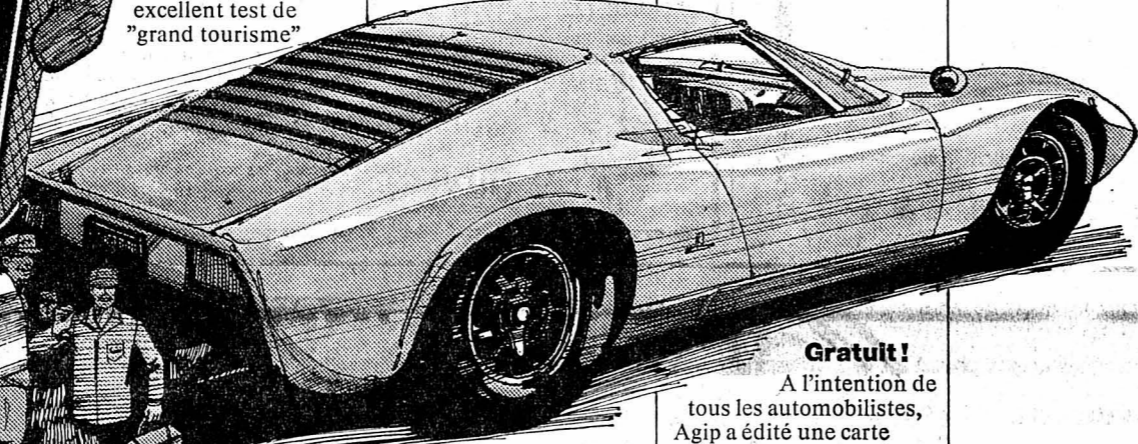

Gratuit!

A l'intention de tous les automobilistes, Agip a édité une carte routière: "Routes et Autoroutes d'Italie". Pour la recevoir gratuitement, il vous suffit de découper et de retourner le coupon ci-dessous à: Agip (Suisse) S.A., 7 bis, rue Caroline, 1003 Lausanne.

Veuillez m'adresser gratuitement "Routes et Autoroutes d'Italie".

Nom: _____

Rue: _____

No postal: _____

Localité: _____



Agip prend soin de votre voiture et de vous-même.

de l'Europe, il préfère le plus souvent sa Lamborghini au train ou à l'avion. C'est pourquoi, il veille de très près au bon état mécanique de sa voiture. Pour son moteur, par exemple, il utilise Agip Sint 2000. "Que l'on roule en Lamborghini ou en petite voiture n'y change rien, dit-il. Il est naturel de choisir l'huile qui protège et lubrifie le mieux son moteur."

Les neiges du Grand St.-Bernard.

Dans les lacets du col, la Lamborghini monte régulièrement à tous les régimes. Sans surchauffe pour le moteur.

Parce qu'Agip Sint 2000 assure toujours une viscosité maximale à haute température.

Les villes.

Milan: midi, place du Dôme. Feux rouges, arrêts, départs: la Miura avance première-seconde-première.

Sans accumulation de dépôts à la combustion ni préallumage grâce à Agip Sint 2000.

brillants départs à froid, au petit matin. Parce que l'onctuosité élevée d'Agip Sint 2000 permet une lubrification immédiate à l'instant critique du démarrage. Même en plein hiver.

Savoie-Petitpierre s.a.

DANS NOS VITRINES

Rue du Seyon 1

SPÉCIAL BAIN - PLAGE - JEUNESSE

Place des Halles 9

LINGERIE - CORSETERIE - CONFECTION

Beau choix à tous nos rayons



DIMANCHE 16 MAI

JURA BERNOIS - Col du PASSWANG

Dép. 8 h 30 - Fr. 22.- (AVS: 18.-)

GRAND-SOMMARTEL (cueillette des gentianes)

Dép. 13 h 30 - Fr. 11.50 - (AVS: 9.50)

DIMANCHE 13 JUIL

THÉÂTRE DU JORAT MÉZIÈRES

«LE ROI DAVID»

Départ: 12 h 30 Fr. 16.- (Billets de spectacle à disposition)

Autocars FISCHER Marin Tél. 33 25 21

Gasthof Kreuz Finsterhennen

vous recommande

asperges fraîches

avec de la mayonnaise ou avec de la sauce hollandaise

Jambon de campagne

Gasthof zum Kreuz W. Maroff-Gutknecht 2577 Finsterhennen Tél. (032) 86 17 44/45

VOYAGES WITTWER ASCENSION

4 jours: 20 - 23 mai

PARIS - VERSAILLES

Prix forfaitaire: Fr. 280.-

MARSEILLE-CAMARGUE

Prix forfaitaire: Fr. 275.-

PROGRAMMES - INSCRIPTIONS

AUTOCARS WITTWER

Neuchâtel, Saint-Honoré 2 ☎ 25 82 82

Dimanche 16 mai 1971, dès 8 h

CONCOURS HIPPIQUE

SAINT-BLAISE

Paddock des Fourches

Cantine

PRÊTS

sans caution de Fr. 500.- à 10,000.-

Formalités simplifiées. Rapidité. Discrétion absolue.



BANQUE COURVOISIER S.A.

2001 NEUCHÂTEL ☎ (038) 24 64 64

Faubourg de l'Hôpital 21

Envoyez-moi documentation sans engagement

Nom _____

Rue _____

Localité _____

FAN

SOCIÉTÉ CHORALE DE NEUCHÂTEL

Temple du bas, Neuchâtel — Lundi 17 mai 1971, à 20 h

Dans le cadre du Printemps musical

MISSA SOLEMNIS

de Ludwig van Beethoven

Solistes: IRMGARD STADLER, soprano, Stuttgart
CLAUDIA HELLMANN, alto, Nuremberg
GERALD ENGLISH, ténor, Londres
BORIS CARMELI, basse, Rome
MARCEL GRAVOIS, violon solo

ORCHESTRE DE LA SUISSE ROMANDE

Direction: FRANÇOIS PANTILLON

Location: Hug & Cie, vis-à-vis de la Poste, à Neuchâtel (tél. 25 72 12)
Prix des places: Fr. 8.- 12.- 16.- 20.-

Dimanche 16 mai 1971, à 20 h: Répétition générale

Bons de réduction Migros

COMMERÇANTS

Ne vous creusez pas la tête pour vos problèmes de publicité. Nous avons pour les résoudre un service à votre disposition.

Feuille d'avis de Neuchâtel

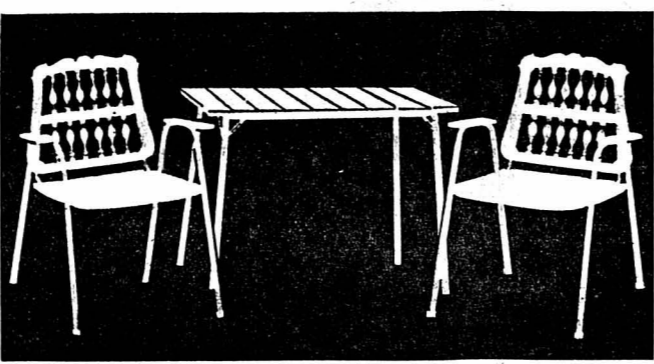

MEUBLES DE JARDIN



Inaltérables, élégants et confortables

Cornaz - Automatic

Ecluse 14-21 - Neuchâtel - Tél. 25 24 02

ABC

Café - Brasserie

SAUCISSE D'ARLES

HOT - DOG

servi avec une bonne BIÈRE

«CARDINAL»

PATRIC COLOMBIER

Vente directement de la fabrique...

Coupons et restes de jersey, ainsi que vêtements ayant de légers défauts.

av. de la Gare 16

PATRIC

Garantie: Les mauvaises herbes disparaissent de votre pelouse

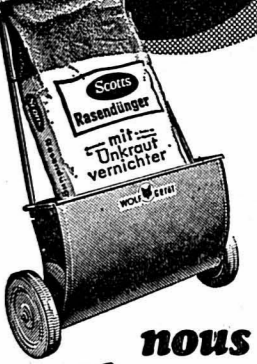

ou nous vous rembourserons!

Délivrez maintenant, à nos risques, votre pelouse de ses pires ennemis, les mauvaises herbes! L'engrais-gazon SCOTTS avec herbicide sélectif détruit infailliblement les mauvaises herbes (à l'exception de la véronique) et par la même opération vous engraissez votre pelouse. Absolument hygiénique et inodore! Emballages à partir de Fr. 15.80. Sac pour 750 m² Fr. 107.- (beaucoup plus avantageux.) Pour obtenir une répartition régulière rien ne vaut l'épandeur WOLF.

BON Contre remise de ce bon, nous vous faisons un cadeau de Fr. 10.-

Si vous achetez en même temps un paquet d'engrais-gazon SCOTTS avec herbicide sélectif pour 250 m² ainsi que l'épandeur WOLF WE vous payez en tout au lieu de Fr. 112.- seulement Fr. 102.-

Vos Roses nécessitent à présent tous vos soins. L'Insecticide WOLF et la fongicide WOLF, produits prêts à l'emploi, présentés en flacon-spray, vous aident à maintenir vos roses en bonne santé.

WOLF Geräte

Demandez le formulaire d'inscription à notre concours: (Nous récompensons les 50 plus belles pelouses de Suisse).

A. ROCHAT	53 35 32
Cernier	
QUINCAILLERIE DE LA COTE	
Peseux	31 12 43
U. SCHMUTZ	
Fleurier	Cressier
61 19 44	47 13 74
H. BAILLOD S.A.	
Neuchâtel	25 43 21

VACANCES à Marécottes - Salvan - Trétien Les Granges - Le Biolley - Vallon de Van (Vallée du Trient) HOTELS ET CHALETS A PRIX MODÉRÉS 17 et 18 juillet 1971 : Fête cantonale valaisanne des costumes

Poissons frais du lac de Neuchâtel Filets de perches Palées et filets Profitez ! Lehnherr frères POISSONNERIE Tél. 25 30 92 Place des Halles Neuchâtel

Coop se dépense pour vous

Notre boîte aux lettres Bien des personnes doivent faire attention à leur poids. Cela ne signifie nullement qu'elles soient des gâtés. Dans la plupart des cas, cela signifie simplement qu'elles ont trop peu d'exercice...

- Coop marche avec son temps
● car, pour eux, il y a maintenant PARTION MIDI
● Les conserves MIDI, pour les gourmets gâtés
● en boîtes pour un seul repas

La maison du TROUSSEAU M. HUGUENIN 1er-Mars 14 NEUCHATEL rez-de-chaussée Tél. (038) 25 51 55 OUVERT tous les jours et le soir sur rendez-vous

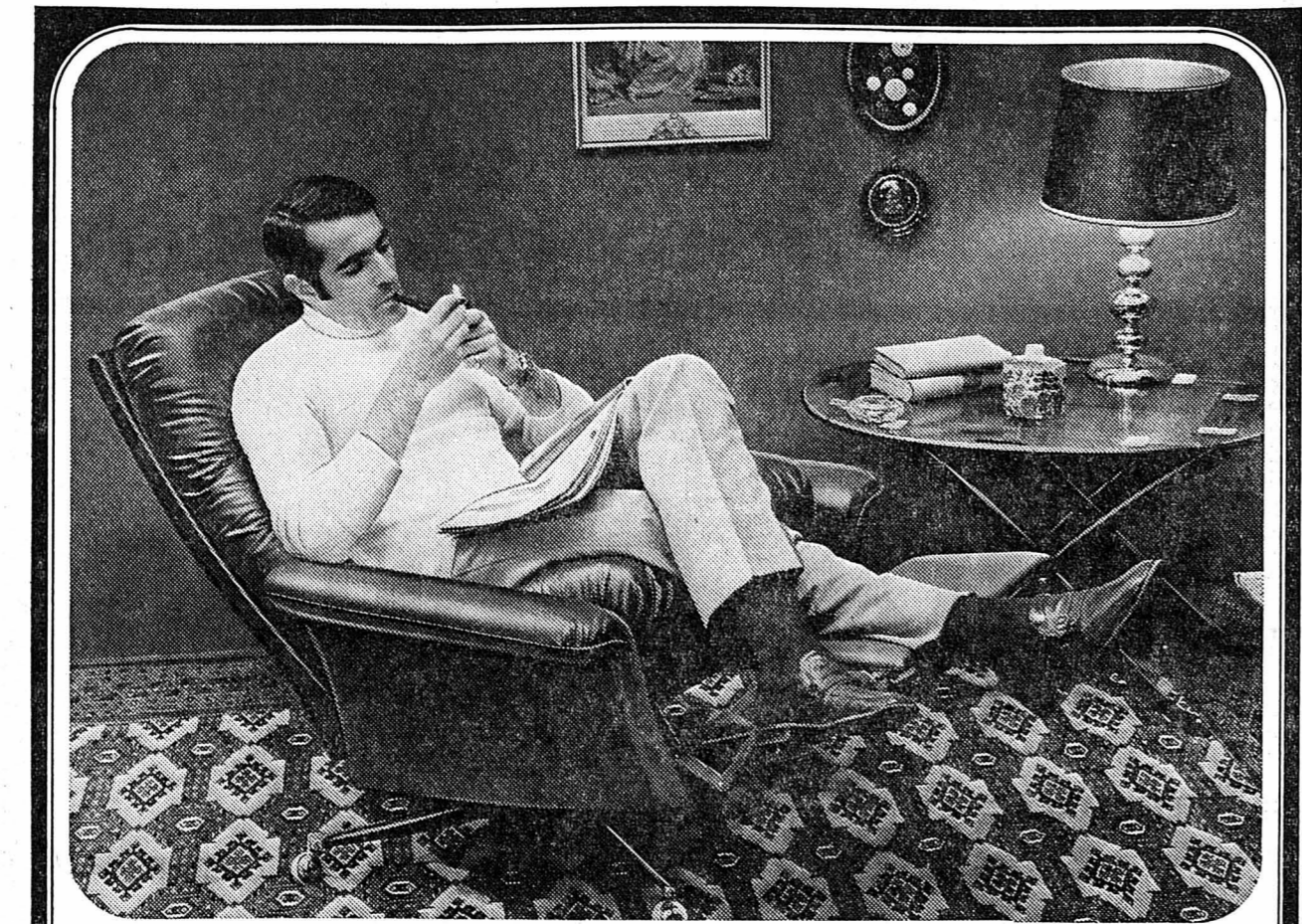

meubles perrenoud NEUCHATEL Rue de la Treille 1 (tout près de la Place Pury) Expositions-vente à Lausanne, Genève, Neuchâtel, La Chaux-de-Fonds, Bienne

ECONOMIE ET FINANCES

Que coûte l'achat d'un papier-valeur ?

Chacun peu en principe acheter ou vendre, chez nous, des titres sur les marchés boursiers. Il doit toutefois requérir les services d'un courtier. En Suisse, ces courtiers sont des banques, préalablement admises à la corbeille, dans la mesure où elles remplissent certaines conditions fixées par les règlements des bourses.

* D'après la Banque du Japon, la balance des paiements extérieurs de 1970 a fait ressortir un excédent de 1.374 millions de dollars; le Japon a enregistré un excédent dépassant 1 milliard de dollars pour la 3e année consécutive.

Société industrielle suisse (SIG) : progression modeste SCHAFFHOUSE. — L'assemblée générale de la société industrielle suisse (SIG) a approuvé les rapports du conseil d'administration et a décidé d'attribuer un dividende inchangé de 35 fr.

SCOTCH WHISKY Un investissement des plus sûrs Terme 4 ans à partir de Fr. 10.000.—

SCOTCH WHISKY Un investissement des plus sûrs Terme 4 ans à partir de Fr. 10.000.—

BULLETIN BOURSIER

Table of stock prices for Neuchâtel, Lausanne, Genève, Bâle, and Zurich. Columns include the company name, price, and change.

Table of stock prices for Paris and Francfort. Columns include the company name, price, and change.

Table of stock prices for London and New-York. Columns include the company name, price, and change.

Table titled 'La tendance' showing market trends and 'Billets de banque étrangers' with exchange rates for various countries.

Table of stock prices for Francfort (continued) listing companies like A.E.G., Audi NSU, and others.

Table of stock prices for New-York (continued) listing companies like Allied Chemical, Allumin. Americ., and others.

RENTENANSTALT-ZURICH Le 8 mai 1971, le conseil de surveillance de la Société suisse d'assurances générales sur la vie humaine, présidé par H. Homberger, a approuvé le compte rendu du 113e exercice 1970.

Coopération économique Suisse - URSS BERNE. — Une exposition de produits d'exportation soviétiques aura lieu en juin à Bâle.

Georg Fischer S. A. Chiffre d'affaires : 60% de plus SCHAFFHOUSE. ATS. — Le groupe « Georg Fischer SA Schaffhouse » a réalisé en 1970 un chiffre d'affaires de 1.042 milliard de francs, soit 391 millions de francs ou 60 % de plus que l'année précédente.

ARCADES
25 78 78

Tous les soirs : 20 heures
Jeudi - Samedi
Dimanche - Lundi
Mercredi : 14 h 45

Charles Aznavour, Ernest Borgnine, Rossano Brazzi
Anna Moffo, Candice Bergen

Attention : le programme débute par le film

18 ANS

DANS UN FILM ÂPRE ET VIOLENT

LES DERNIERS AVENTURIERS

DOLCE VITA ET RÉVOLUTION EN AMÉRIQUE DU SUD
UNE BRILLANTE INTERPRÉTATION

Couleur-Panavision

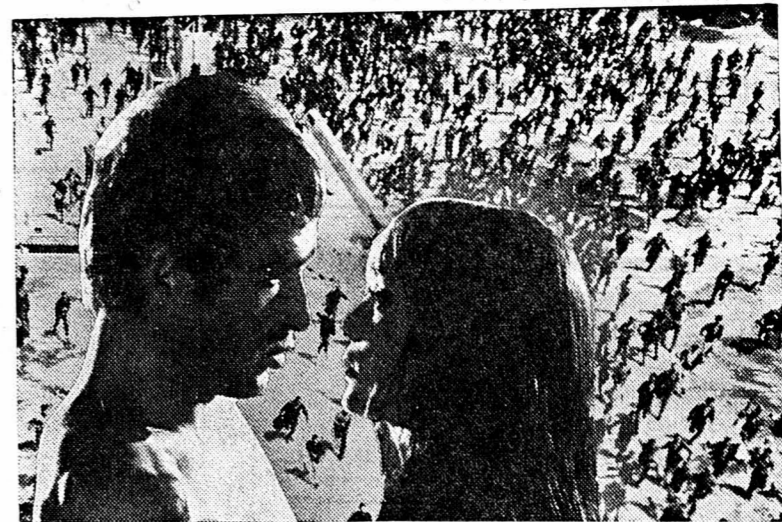

STUDIO
25 30 00

Tous les soirs : 20 h 30
Jeudi - Mercredi : 15 h
Samedi - Dimanche :
14 h 45

Samedi - Dimanche :
17 h 30

I DUE PARA...
avec Franco Franchi
C. Ingrassia

18 ANS

COULEUR SCOPE



SUSAN STRASBERG - NATHALIE DELON

DANS UN FILM ÉTRANGE ET INSOLITE

LES DEUX SŒURS

TOUTE LA CHRONIQUE D'UN AMOUR TOTAL ET SECRET
UNE ŒUVRE AUDACIEUSE ET ÉMOUVANTE

avec M. Girotti et G. Giannini

UNE « AFFECTION » POSSESSIVE
ET DÉVORANTE

2 SALOPARDS EN ENFER

KLAUS KINSKY GEORGE HILTON
EASTMANCOLOR CROMOSCOPE



DE L'ENFER ILS NE REVINRENT PAS, MAIS ILS Y ENTRÈRENT LA TÊTE HAUTE
KLAUS KINSKY — GEORGE HILTON

2 SALOPARDS EN ENFER

UN EXTRAORDINAIRE ET BOULEVERSANT ÉPISODE DE LA DERNIÈRE GUERRE
« LE PLUS GRAND ACTE D'HÉROÏSME EST LE SACRIFIÈRE DE CEUX DONT LE BUT FINAL EST LA PAIX ET L'AMOUR ENTRE LES HOMMES. »
JOHN-F. KENNEDY

Tous les soirs
à 20 h 30

JÉUDI, MERCREDI A 15 h
SAMEDI, DIMANCHE
MATINÉE A 14 h 45 - 17 h 30

16 ANS

PARLÉ FRANÇAIS

PALACE

TÉL. 25 56 66

EASTMANCOLOR

en V.O l'érotisme dans le monde

REFLEX

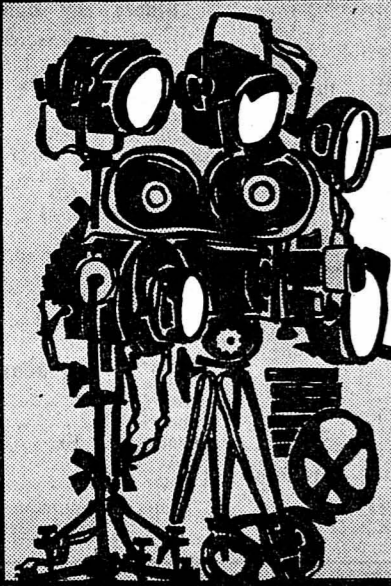

DÉS AUJOURD'HUI * SEXICOLOR * TITRE FRANÇAIS * DÈS 20 ANS
LES ORGIES D'HENRI VIII

UNE ÉPOQUE QUE LE GRAND ÉCRAN FERA REGRETTER BIEN AMÈREMENT !!!

C'EST UN SPECTACLE OSÉ ET RÉSERVÉ QU'AUX ESPRITS MURS QUI NE SERONT PAS CHOQUÉS, A L'EXCEPTION DE TOUS LES CITOYENS MOYENS ! Cour cass. TF 14.07.61. SPECTATEURS PRÉVENUS : DIRECTION RÉPUTÉ TOUTE RESPONSABILITÉ!

bio
27, faubourg du Lac
Téléphone 25 88 88

Tous les soirs à 20 h 45
Matinées : jeudi - vendredi - lundi - mardi - mercredi à 18 h 40
Samedi 14 h, lundi - mercredi 15 h

UN PRÊTRE À MARIER

Un film de Marco Vicario
avec Rossana Podesta - Lando Buzzanca

Je voudrais que tous les hommes fussent comme moi... mais s'ils manquent de continence, qu'ils se marient, car il vaut mieux se marier que de brûler.

Saint-Paul, 1er chapitre aux Corinthiens 7/7 et 9

UNE EXPLOSION DE JOIE

UN ÉCLAT DE RIRE SANS PRÉCÉDENT

Le CANARD ENCHAÎNÉ : Ce n'est plus Rome, c'est SODOME ET GOMORRHE...



APOLLO
25 21 12

TANT QU'IL Y AURA DES HOMMES

★ BURT LANCASTER
★ MONTGOMERY CLIFT
★ DEBORAH KERR
★ FRANK SINATRA
★ DONNA REED
★ ERNEST BORGNINE
Regie Fred ZINEMANN

L'inoubliable succès mondial
aux **8 Oscars**

« ...un festival de cinéma humain »

A voir et à revoir



Samedi 17 h 30 Sabato Domenica

GEORGE NADER
nell'nuovo JERRY COTTON
La Morte in Jaguar rossa

Caccia spietata al gangsters nell'inferno di Los Angeles

COLOR **PARLATO ITALIANO** 16 ans
sous-titres français-allemand

Arrivage de
cabris frais
entiers ou au détail
Lehnherr frères
Place du Marché Tél. 25 30 92

FAN

Les occasions ne manquent pas, il suffit de les découvrir!

UNE PETITE ANNONCE

fera certainement votre affaire si vous l'insérez dans la

FEUILLE D'AVIS DE NEUCHÂTEL

OFFRES D'EMPLOIS

On cherche

un ferblantier-appareilleur

qualifié. Très bon salaire.

Appartement rénové 3 pièces, tout confort, à disposition.

Adresser offres à G. Sydlar, ferblanterie Installations, Tertre 30, tél. 25 63 93, bureau 25 15 15.

Bureau d'ingénieur civil, d'Yverdon, cherche

un jeune dessinateur en béton armé

Travail varié et intéressant. Place stable. Avantages sociaux. Adresser offres, avec copies de certificats et prétentions de salaire, à DO 1110 au bureau du journal.

ÉTUDIANTS (ES)

Gagnez facilement de

merveilleuses vacances !

Coopérez 2 heures par jour avec nous. Présentez-vous vendredi 14 mai à 20 h

Demandez : Mme Arrouey-France, 19, fbg de l'Hôpital, 2me étage.

