

FAN

Lire en page 27

SKI: À VAL-D'ISÈRE, L'ITALIE A TROUVÉ UN CHEF DE FILE EN THËNI

FEUILLE D'AVIS DE NEUCHÂTEL

PARAIT TOUS LES JOURS - EXCEPTÉ LE DIMANCHE
RUE SAINT-MAURICE - TÉLÉPHONE 038 5 65 01
LE PLUS ANCIEN JOURNAL DE LANGUE FRANÇAISE • FONDÉ EN 1738

FAN

Par le biais de la discussion sur le budget

« PETIT LIVRE ROUGE » :

escarmouche au National

M. von Moos a laissé sans réponse les questions posées par M. Déonna

De notre correspondant de Berne :

Bien sûr, le Conseil national n'a pas été créé pour l'ébaudissement des foules. On est censé y faire un travail sérieux. Il n'empêche que, parfois, et surtout lorsqu'il est question du budget, il semble se muer en temple de l'ennui. Il faut voir aussi comment s'amplifie le courant de circulation en direction de la buvette.

LES IDÉES ET LES FAITS
WILLY BRANDT ET LA PAIX EN EUROPE

AVANT d'accéder à la chancellerie, M. Willy Brandt venait de terminer la rédaction d'un livre: « La Paix en Europe », dont la traduction française est maintenant publiée (1). Il retrace ses expériences de ministre des affaires étrangères de la « grande coalition » et énonce les principes qui ont guidé sa politique. Voilà qui est du plus vif intérêt, pour percevoir la façon dont le chef social-démocrate pense assumer son rôle à l'avenir sur le plan international, maintenant qu'il a les coudees franches à la tête du gouvernement de Bonn.

Ce n'est pas la phraséologie démocrate, socialiste et pacifiste — si sincère soit l'auteur — dont il prend soin d'envelopper son texte, qui retient notre attention. Ce qui frappe, à lire entre les lignes (et les lignes elles-mêmes), c'est que W. Brandt est avant tout un patriote allemand. On ne le lui reproche pas; on constate et c'est pour déplorable qu'ailleurs, en Occident, la gauche reste trop souvent défaitiste, si contaminée par le « révolutionnarisme ».

On a dit de la politique fédérale qu'elle avait été jusqu'à présent un géant économique et un nain politique. A tout le moins, l'actuel chancelier voudrait qu'elle soit un adulte politique. Que sera-ce si l'Allemagne future redevient un jour un géant politique? Les sociaux-démocrates auront fait une fois de plus le lit du nationalisme.

Une telle volonté explique le véritable double jeu (il faut appeler les choses par leurs noms) auquel s'est déjà livré et se livre présentement M. Brandt. Politique d'approche à l'égard de l'Ouest comme à l'égard de l'Est.

A l'Ouest, la sécurité allemande continue à dépendre de l'appui américain. Le renforcement de la République fédérale a pour condition le rôle accru qu'elle entend jouer dans la Communauté économique européenne. Brandt se défend d'en vouloir à De Gaulle. Il n'empêche qu'il a tout fait, depuis qu'il a des responsabilités ministérielles, pour contrer la suprématie française en Europe. L'Allemagne, jouant sur une éventuelle rivalité franco-anglaise, se prépare à reprendre le relais.

A l'Est, l'auteur de « La Paix en Europe » condamne assurément l'intransigence d'Ulbricht et il s'élève avec véhémence contre l'invasion russe en Tchécoslovaquie. Mais, à tout prendre, ce n'est pour lui que péripéties. L'ouverture à l'Est demeure le but; on s'en aperçoit aujourd'hui par la négociation de Moscou. Dans son livre, M. Willy Brandt demeure d'ailleurs vague sur les concessions qu'il sera peut-être amené à faire: reconnaissance de la frontière Oder-Neisse et de la République de Pankov.

L'anticommunisme, nous le savons, peut être purement négatif. Mais, bien compris, il est une affirmation du refus des valeurs totalitaires et par conséquent une nouvelle prise de conscience des principes qui demeurent les nôtres en Occident. A le lire, M. Brandt semble en être persuadé. Puissent ses actes demeurer en accord avec ce qu'il souhaite défendre!

René BRAICHET

(1) Editions Albin Michel — Paris

La nouvelle offensive de... Hong-kong L'ÉPIDÉMIE DE GRIPPE OU LA VIE D'UN VIRUS À COMBUSTION LENTE...

(C.P.S.) L'épidémie de grippe provoquée par le virus A2/Hong-kong/68 l'an dernier, va probablement continuer à se propager cet hiver dans l'hémisphère nord, car des épidémies ou des poussées épidémiques sont déjà signalées à Madrid, Barcelone, Malaga, Zagreb, Périgueux et Toulouse. D'autre part, le virus a été isolé dans des cas sporadiques à Copenhague, Londres et Lyon.

Cette année déjà, le même virus a provoqué des épidémies dans l'hémisphère sud. Ces épidémies d'hiver ont débuté à la mi-mars en Afrique du Sud et, depuis le milieu de mai, ont été signalées également en Argentine, en Australie, au Chili, en Nouvelle-Zélande et en Uruguay. Partout, la maladie a eu un cours bénin.

« COMBUSTION LENTE »

Dans bien des pays, le nouveau virus s'est répandu lentement, donnant un effet de combustion lente plutôt que l'explosion comme le fait normalement la grippe.

Dans tous les pays, sauf aux Etats-Unis, la maladie provoquée par A2/Hong-kong/68 a été bénigne et n'a pas entraîné une augmentation marquée de décès. Aux Etats-Unis, par contre, le nombre de « décès excédentaires » par pneumonie et grippe (c'est-à-dire le nombre de décès dépassant la moyenne des décès enregistrés pendant la même période des années précédentes) a été semblable aux chiffres enregistrés pendant la pandémie de 1967.

Au début, la diffusion du virus de Hong-kong a suivi de près celle de la grippe asiatique de 1957, tant par sa rapidité que par sa diffusion géographique, ce qui faisait craindre de vastes épidémies.

DIFFÉRENCES

Toutefois, remarquent les auteurs de l'étude publiée par trois experts de l'OMS dans le « Bulletin de l'Organisation mondiale de la santé », il y avait entre les deux épidémies des différences qu'il aurait fallu relever. La première a trait au comportement de la grippe de Hong-kong au Japon, où la maladie ne s'est pas propagée l'an dernier, malgré les nombreuses importations du virus par des voyageurs.

En effet, si bien des foyers de grippe se déclarent, en particulier dans les écoles, la grippe ne prit l'ampleur d'une épidémie générale que vers la fin de janvier et cette épidémie ne fut d'ailleurs que d'une importance relative. C'est aux Etats-Unis que l'on enregistre l'autre grande différence entre les deux virus, car la grippe de Hong-kong y a provoqué non seulement une forte épidémie, mais aussi un niveau élevé de mortalité excédentaire, fait unique dans l'histoire de la grippe de Hong-kong jusqu'ici.

Cette mortalité excédentaire n'a été constatée dans aucun autre des pays tempérés de l'Amérique. Le Canada, par exemple, n'a souffert que d'une augmentation relativement modérée de la morbidité, presque sans mortalité excédentaire.

(Lire la suite en avant-dernière page)



L'amour de lord Harlech

LONDRES (AP). — Lord Harlech, l'ancien ambassadeur de Grande-Bretagne à Washington, dont le nom avait été lié à celui de Mme Jackie Kennedy, avant son mariage avec Aristote Onassis, a épousé jeudi une New-Yorkaise, Mlle Pamela Collin, à la chapelle de Grosvenor, à Londres, en présence de la princesse Margaret et de lord Snowdon.

La nouvelle lady Harlech, 33 ans, est rédactrice de mode à « Vogue ». Lord Harlech est âgé de 51 ans.

C'est un mariage pour lord Harlech qui avait épousé en premières noces Sylvia Lloyd Tyomas, laquelle devait trouver la mort dans un accident de voiture, il y a deux ans.

De cette union sont nés cinq enfants maintenant âgés de 14 à 21 ans, qui assistaient au mariage de leur père et dont la tenue hippie a fait sensation.

Il y avait aussi, parmi les invités, M. Harold MacMillan, ancien premier ministre, M. Selwyn Lloyd, ancien secrétaire au Foreign office, et des personnalités du monde des arts.

Notre téléphoto AP: les nouveaux mariés.

Le procès du meurtrier du Lac-Noir: témoins et psychiatres à la barre

Le billet de R. Walter: Bienne est-elle la ville des occasions perdues? (Page Bienne - Fribourg)

Valais: onze pièces de bétail carbonisées (Page 35)

L'actualité régionale: pages 2, 3, 6, 7, 8, 9 et 23
La revue économique: page 13
La page de Madame: page 21
Les sports: pages 27 et 29
Le carnet du jour. — Les programmes radio-TV. — Les bourses: page 33
L'actualité nationale: page 35



Voici une photo d'un «YS-11». C'est un avion sud-coréen de ce type qui a été dérouté sur Wonsan. (Téléphoto AP)

AVEC 51 PERSONNES À SON BORD L'AVION DE SÉOUL EST DÉROUTÉ SUR LA CORÉE DU NORD

L'ordre serait venu du gouvernement communiste

SÉOUL (AP). — Un avion de ligne sud-coréen, parti de Kang-nung à destination de Séoul, a été dérouté vers la Corée du Nord, avec 51 personnes à bord.

Selon les autorités, l'appareil, un «YS-11 de fabrication» japonaise, avait décollé à 4 h 24 (heure suisse) de Kang-nung, ville située à 150 km à l'est de Séoul. Il était attendu dans la capitale à 5 h 10 mais s'est posé à Wonsan, ville de la côte est de la Corée du Nord, à 200 km au nord-ouest de Kang-nung à 5 h 45.

Le contact radio avec l'appareil avait été brusquement interrompu à 4 h 50, soit 25 minutes après le décollage.

L'avion, qui a été suivi par les radars sud-coréens, a, déclare-t-on, mis le cap au nord après avoir atteint une altitude de 2400 mètres au-dessus de Kang-nung, puis a continué de monter jusqu'à 3300 mètres. Au-dessus de Wonsan, il a tourné plusieurs fois en rond, à 1500 m d'altitude, avant de se poser.

(Lire la suite en dernière page)

Pour la première fois depuis six ans LA MAFFIA ATTAQUE ET TUE A PALERME



Un journaliste prend des notes alors qu'une des victimes des maffioss git encore sur le sol (Téléphoto AP)

PALERME (AP). — Un climat de tension régnait en Sicile après le règlement de comptes entre clans rivaux de la mafia, qui a fait mercredi soir au moins quatre morts et trois blessés.

Les habitants de l'île craignent qu'une nouvelle vague de violence ne s'abatte sur la Sicile.

Aussitôt après le drame, la police a installé des barrages sur les routes et a procédé à des vérifications dans les gares, ports et aéroports dans l'espoir de retrouver les meurtriers.

Le massacre a eu lieu dans les bureaux de l'une des plus importantes entreprises de construction de Palerme. La fusillade a duré environ quatre minutes. La police a retrouvé sur les lieux 200 balles provenant d'armes diverses, mitrailleurs, pistolets et fusils de chasse.

Il s'agit du plus important crime commis par la mafia depuis six ans. Au cours des dernières années, les autorités ont procédé à plusieurs centaines d'arrestations et avaient réussi à rétablir le calme en Sicile.

SIX TUEURS

Mais en l'espace de quelques minutes tous leurs efforts ont été détruits. Mer-

credi soir, six tueurs de la mafia, ayant revêtu l'uniforme de la police, ont pénétré dans les locaux de l'entreprise Moncada, ont tué quatre personnes, puis se sont enfuis à bord de deux voitures.

Selon les témoins, ils ont emmené avec eux un cadavre et un blessé.

PAS SURPRI

Leur attaque semblait attendue. En effet, des personnes armées se trouvaient dans les bureaux de l'entreprise ce qui donne à penser qu'il s'agissait d'un règlement de comptes typique de la mafia. Quatre amis de la famille Moncada ont été tués. Leurs corps criblés de balles ont été retrouvés dans les bureaux et dans la cour.

Il s'agit du premier massacre à Palerme depuis l'incident de 1963 au cours duquel huit policiers et deux garagistes avaient trouvé la mort dans l'explosion d'une voiture chargée de T.N.T.

La police a identifié l'une des victimes de l'expédition punitive. Il s'agit de Michele Cavatajo, 49 ans, Sicilien sorti de prison il y a moins d'un an, après avoir été acquitté par le tribunal. Il avait été accusé de faire partie de la mafia.

POUVOIR DES MINI-ÉTATS

Contrairement à l'opinion de beaucoup de gens, notre siècle des super-puissances est loin de sonner le glas des petits pays. Une émission de près d'une demi-heure que la radio d'Europe 1 a consacrée hier au Grand duché de Luxembourg, nous fait à ce propos dresser l'oreille.

Voici, par le nombre de ses habitants — ils sont environ 330.000 au total — un tout petit Etat presque vingt fois moins peuplé que la Suisse, qui joue, dans le concert de quelques grandes nations d'Europe, un rôle d'une croissante importance.

Interviewant le premier ministre luxembourgeois, Europe 1 nous fait connaître que ce mini-peuple a réussi, depuis la fin de la guerre, à développer considérablement ses ressources et son influence, non seulement en Europe occidentale, mais bien au-delà des mers et des océans. Quelque trois mille sociétés de holding du monde entier possèdent actuellement leur siège au Luxembourg. Trente-cinq banques ont également le leur dans un pays qui, n'ayant pas de banque centrale, ne connaît pas les soucis congénitaux d'une semblable institution.

La sagesse, la prudence et le savoir-faire avec lesquels les Luxembourgeois mènent leurs affaires leur permet en outre de se placer souvent sur le devant de la scène européenne, dans les difficiles négociations entre les partenaires du Marché commun, dont le Luxembourg est un membre très actif.

La gestion exemplaire de ses ressources minières et de son industrie sidérurgique confère également au Luxembourg l'autorité voulue au sein de la Communauté européenne du charbon et de l'acier, dont le quartier général se trouve lui aussi en terre luxembourgeoise.

Mais, qu'il s'agisse de son réseau bancaire, des affaires de holding ou de la politique internationale, les Luxembourgeois, malgré leur calme proverbial, sont ennemis de l'immobilisme. Toujours en mouvement, ils s'intègrent à la mutation des grands ensembles qui les entourent, pour se placer en fonction d'un avenir riche de promesses. D'ores et déjà, ils occupent sur le terrain de l'euro-dollar, à la recherche d'un dénominateur monétaire commun pour toute l'Europe libre, une position enviable. Ne va-t-on pas jusqu'à prédire que Luxembourg sera un jour la « capitale monétaire » de cette Europe?

Mini-pays beaucoup plus petit que la Suisse, le Luxembourg offre à cette dernière l'exemple d'une réussite dont les effets et les perspectives devraient être un sérieux sujet de méditation, si l'on ne veut pas manquer certains rendez-vous, demain, au cœur d'une Europe nouvelle en plein mouvement.

R. A.

AVIS TARDIFS

2 fr. par millimètre de hauteur

L'AQUARIUM

DANSE

CE SOIR

LES GENEVEYS-SUR-COFFRANE



MANUTENTIONNAIRE

Adresser offres à la Direction des Grands magasins Coop, Treille 4, Tél. 4 02 02.

TPN CENTRE DE CULTURE

En raison de la maladie d'une actrice, les représentations de

« BONHOMME ET LES INCENDIAIRES »

sont annulées ce soir et demain soir. Renseignements au bar du T.P.N. tous les jours dès 13 h 30. Tél. 5 90 74.

HALLE DE GYMNASTIQUE, CERNIER

Match au loto

ce soir, dès 20 heures

Sociétés: Union Instrumentale et Gym Hommes.

SALAMI

de campagne

« PIZ PALÜ »

la pièce 500 gr. env. :

4 fr. 95

AVEC TIMBRES COOP

Buffet du Tram, CORTAILLOD

Ce soir, dès 20 heures,

MATCH AU COCHON

HOTEL DE LA PAIX — CERNIER

Ce soir

DANSE

avec « Les Radiants »

VENTE DE TAPIS

avec de légers défauts

TAPIS DE FONDS ■ MILIEUX

COUPONS

de 9 h à 12 h, de 13 h 30 à 17 h

A NOTRE DÉPOT TABO

CHEMIN DES VIGNES

BOLE (NE)

E. GANS-RUEDIN

TAPIS

Grande place de parc

Supermarché

MIGROS-PESEUX

Vendredi 12 et samedi 13

Un cadeau d'ouverture

pas comme les autres :

Plus vous achetez,

plus il devient gros !

MIGROS

DISCOUNT DE LA COTE

Rue de la Gare 7, Corcelles

Vendredi 12 décembre,

ouvert de

9 à 12 heures puis sans interruption de 14 à 22 heures.

Hôtel du Cygne

CHEZ-LE-BART

CE SOIR

DANSE

avec l'orchestre Rythm Melody's

Entrée 3 francs.

SAMEDI TRIPES

Tél. 6 73 22

Stade de Serrières

DIMANCHE, à 14 h 30

XAMAX -

LANGENTHAL

Match des réserves à 12 h 30

Aula du centre scolaire secondaire du Mail,

CE SOIR, à 20 h 30,

CONCERT

de musique classique par le chœur et l'orchestre de l'école

secondaire régionale.

Œuvres de Bach, Couperin et Buxtehude.

Location à l'entrée.

Au bénéfice de la Fondation en faveur des élèves de l'école.

Le potier de Saint-Martin

ouvre aussi ses portes les samedis et dimanches avant Noël, de 14 à 18 heures.

Exposition et démonstration.

Tél. 7 17 55

CE SOIR, à 20 h 15

SOIRÉE DE FIN D'ANNÉE

de la Fraternité chrétienne

Salle des conférences

VILLE DE NEUCHÂTEL

AU THÉÂTRE
« LA DOUCE », UN BALLET DES ÂMES

La sincérité du « Théâtre Studio », qui jouait hier soir « La Douce », d'après Dostoïevski, est évidente. La réussite qu'il tient avec cette adaptation l'est peut-être moins, pour tenir beaucoup de l'abstraction.

Un homme veille sa femme morte. Elle s'est jetée par la fenêtre. Il cherche à comprendre. La trame se résume ainsi, en trois phrases brèves et les deux personnages se révèlent en cent quatre-vingt minutes d'émotion intense, avec une économie de moyens qui touche à l'avarice : quelques éléments de décors stylisés, un ou deux accessoires, des projecteurs, des tentures uniformément noires.

Le mari s'interroge, revient sur le passé, voit renaître des souvenirs toujours plus précis. Il s'excuse encore qu'il entretient déjà sa vérité, mais le mal, inexorablement, aura rongé son mariage. Il ne pouvait s'avouer vaincu que trop tard...

Gabriel Blondé, qui a mis « La Douce » en scène, a recouru à une technique proche du cinéma, découplant le plateau au projecteur, annulant parfois sa profondeur ou lui donnant des dimensions démesurées, recourant sans cesse aux « flash-

back » mentaux d'« Hiroshima mon amour ».

Théâtre, ou cinéma ? « La Douce », filmée, n'aurait certainement pas autant retenu l'attention. Cela tient à la sobriété de l'ensemble et surtout au jeu fascinant de François Perrot et Nadia Taleb, à leur présence quasi palpable, remarquablement soutenus par Sonia Reff et Gabriel Blondé. Retenu à l'extrême, d'une sensibilité et d'une justesse étonnante, le premier réussit l'exploit de changer de registre, pratiquement toutes les cinq minutes, sans la moindre fausse note. Jusqu'à quelques rares bafouillelements qui venaient encore renforcer l'identité de l'acteur avec son personnage. Mais peut-être étaient-ils voulus ?

Nadia Taleb, outre qu'elle a toujours été à l'unisson de son partenaire à la beauté grave et fervente de l'innocence, du don total, de la jeunesse. Elle a su retenir l'exubérance heureuse qu'on sentait bouillonner en elle pour arriver, parfois, à une composition presque irréelle. Et finalement, cette « Douce » en noir et blanc prenait l'allure d'un ballet mystique dansé par des âmes, illustrant la lutte de l'orgueil et de l'amour. A. B.

au Jour le jour

Pour garder la ligne... recouvrons-la !

Madame, pour garder une ligne svelte et une souplesse de liane, voici un exercice merveilleux. Exercice tout aussi efficace pour Monsieur dont le ventre commence à rebondir joyeusement...

Les 13 et 18 décembre, soit demain samedi et jeudi prochain, vous vous rendez à tous les principaux carrefours de Neuchâtel. Vous y remarquerez des lignes tracées à même le trottoir. C'est devant elles que vous entreprendrez votre exercice d'assouplissement. Quelques précautions sont à prendre pour que le résultat soit valable. Tout d'abord, sortez votre portemonnaie, ouvrez-le et retirez une pièce ou un billet, que vous tiendrez délicatement dans votre main. Vous assurez votre équilibre puis vous vous penchez. Très bien ! Encore un peu ! Votre main touche le sol ? C'est réussi. Vous

déposez votre pièce ou votre billet sur une des lignes et vous vous relevez lentement.

L'exercice peut se répéter plusieurs fois de suite à la même place. Toutefois, si vous préférez reprendre un peu votre souffle, accordez-vous quelques instants de marche jusqu'à la prochaine « station ».

Il s'agit, vous l'avez deviné, de la traditionnelle manifestation de la « Ligne du sou », organisée par le Mouvement de la jeunesse suisse romande, section de Neuchâtel. L'argent ainsi récolté permettra d'offrir des séjours dans des colonies de vacances à des gosses de chez nous.

Vous avez pris note ? Ligne du sou samedi 13 et jeudi 18 décembre 1969.

Pensez à votre propre ligne et recouvrez toutes celles que vous verrez à Neuchâtel ! NEMO

PESEUX : Inauguration du super-marché Migros

Depuis ce matin, le nouveau super-marché Migros de Pesieux, un des plus importants de Suisse, est ouvert. Situé à la rue James-Paris, au cœur même d'un nouveau quartier destiné à devenir un centre commercial important, cette construction moderne abrite et offre aux consommateurs de la région, sur une surface de vente de plus de 2000 mètres carrés, un assortiment de 4700 articles dont 1200 dans le seul secteur de l'alimentation.

Commencés il y a à peine 8 mois, les travaux de cet important chantier ont été menés à bien pour la date prévue, malgré les surprises inhérentes à la nature du terrain qui fut à l'origine de certains retards rattrapés grâce à la parfaite collaboration de tous ceux qui œuvrèrent à l'édification de cet important complexe commercial. Aussi comme le prévoyaient les responsables de Migros, cette nouvelle réalisation fut-elle inaugurée hier soir à l'intérieur des locaux de vente où, dès 18 heures, 150 invités pénétrèrent dans cet immense local qu'ils visitèrent très librement et avec beaucoup d'intérêt.

Répartie en deux sections sur deux étages, la surface de vente comprend à l'étage supérieur, le hall d'entrée avec les caisses au nombre de 11, le buffet avec cafétéria et un rayon traiteur, ainsi que toute la partie non alimentaire qui couvre une surface de près de 1000 mètres carrés. De conception moderne, aux lignes sobres, cet imposant bâtiment s'insère parfaitement dans ce nouveau quartier encore appelé à se développer.

Au cours du repas offert aux invités après la visite des installations, M. Jean-Jacques Thorens, président du conseil d'administration de Migros de Neuchâtel, ouvrit les feux oratoires. Il salua la présidente du Conseil général de Pesieux, Mlle



Au centre, M. Bützberger, entouré du Conseil communal in corpore. (Avipress - J.-P. Baillod)

Henriod, le Conseil communal in corpore, la commission d'urbanisme, les représentants de l'Etat et des banques, les ingénieurs et architectes, les entrepreneurs et les collaborateurs de Migros. Faisant l'historique de cette coopérative dans la région de Pesieux en particulier du magasin de la Grand-Rue, M. Thorens déclara que l'étape franchie aujourd'hui par l'aménagement du super-marché de Pesieux serait certainement suivie d'une autre par l'exécution d'un nouveau projet à l'est de Neuchâtel. Il remercia tout ceux qui ont œuvré à la réalisation de cette construction, en particulier M. Soldner. Puis ce fut M. Bützberger, directeur de Migros qui donna quelques précisions techniques caractérisant ce nouveau centre commercial dont l'assortiment étendu est un des plus vastes de Suisse ; il correspond aux besoins toujours croissants du consommateur. Il présente ensuite le gérant de ce super-marché, M. Tschannen, qui sera assisté de MM. Domon et Burri. Ce fut enfin M. Yves-Blaise Vuillemin, président du Conseil communal de Pesieux qui remercia la direction de Migros d'avoir associé les autorités communales à cette manifestation qui marque une étape importante dans la vie de notre village.

Si les soucis de Migros sont maintenant quelque peu atténués, il n'en va pas de même pour les autorités communales qui devront résoudre les problèmes posés par l'augmentation du trafic automobile que ne manquera pas de provoquer ce super-marché inauguré aujourd'hui. Et l'orateur d'analyser l'évolution du commerce local et la modification profonde que peut apporter une telle entreprise dans la structure économique de notre village.

COMMUNIQUÉ

Alain Burnand et son équipe La télévision et le disque, ainsi que les réceptifs déjà donnés à Neuchâtel, ont fait connaître à un large public le pasteur Alain Burnand et sa sympathique équipe de jeunes chanteurs. « Mélodies de notre joie — Refrains de notre foi », voilà les lignes générales du programme qu'ils présenteront au temple du Bas dimanche soir, 14 décembre. En ce troisième dimanche de l'Avent, une occasion bienvenue nous est ainsi donnée de nous préparer à Noël en écoutant chanter, par des voix jeunes et convaincues, et dans un style de haute qualité, l'union de la joie et de la foi.

GODET VINS

AUVERNIER 8 21 08

Livres à domicile

VIGNOBLE

SAINT-BLAISE

Un cycliste motorisé fait une chute

Peu avant 22 heures, cette nuit, un cycliste motorisé a fait une chute à proximité du garage « Terminus » à Saint-Blaise. Le blessé, M. Antoine Muriset, demeurant à Saint-Blaise, a été transporté à l'hôpital de la Providence par l'ambulance de la police de Neuchâtel. Il souffre d'hématomes au visage, d'éraflures aux bras et aux jambes.

Démissions au Collège des anciens

(c) Dans sa dernière séance, le Collège des anciens de Saint-Blaise a pris acte, avec regrets, de la démission, pour raisons d'âge et de santé, de ses deux doyens, MM. Jean Perrenoud et Jean Buret. Après avoir fait partie pendant plusieurs années des autorités paroissiales de leur église respective, les deux démissionnaires ont rempli dans l'Eglise réformée neuchâteloise, avec dévouement et fidélité, leurs fonctions d'anciens de 1943 à ces dernières semaines. Leurs successeurs seront nommés lors de la prochaine assemblée générale de paroisse, en mars 1970.

BOUDRY Les « Mousquetaires » préparent une marche

(c) La Compagnie des mousquetaires de Boudry se propose d'organiser au mois de mai prochain une marche populaire. Celle-ci sera dénommée « Marche Philippe Suchard » et se déroulera dans un secteur où la circulation automobile est quasi nulle. Une commission dirigée par M. Charles Fauguel est chargée de mettre au point l'organisation de cette entreprise.

VAUD

Municipalité de Montreux : socialistes dans l'opposition

MONTREUX (ATS). — L'élection de la Municipalité de Montreux par le Conseil communal, jeudi, a été mouvementée. Le nouvel exécutif est composé de trois radicaux (plus un), trois libéraux (plus un) et un socialiste devenu indépendant, le parti socialiste perdant ses trois sièges et entrant dans l'opposition. Cinq des sept municipaux sont nouveaux.

Les élus sont MM. Michel Lilla (rad. ancien), Edouard Pouly (lib. nouveau), André Muller (lib. nouveau), Jean-Jacques Cevey (rad. nouveau), Robert Rochat (lib. nouveau), Pierre Nicolaz (rad. nouveau), et Georges Fuhrer (soc. ancien, entre en dissidence), qui l'a emporté par 47 voix contre 26 sur M. Francis Paroz (soc. ancien).

M. J.-J. Cevey (rad), conseiller national et rédacteur en chef du « Journal de Montreux », a été élu syndic par 75 voix. Il succède à M. Vogelsang (rad), qui n'était plus candidat.

Avis mortuaires

Madame Joseph Mègevand-Kest ; Monsieur et Madame Emile Mègevand-Gillet, à Neuchâtel ; Monsieur et Madame Roger Mègevand-Seydoux et leur fils Patrick ; Mademoiselle Jacqueline Mègevand, à Neuchâtel ; Familles Mègevand et Sarde, en France ; Familles Kest, Brun et Gillet, à Genève ; Monsieur et Madame Henri Seydoux et famille ; Les familles parentes, alliées et amies, ont le très grand chagrin de faire part du décès de

Monsieur Joseph MÉGEVAND leur très cher époux, père, beau-père, grand-père, frère, parent et ami, enlevé à leur tendre affection jeudi 11 décembre 1969, après une courte maladie, dans sa 77^{me} année, muni des sacrements de l'Eglise.

Le corps est déposé à la chapelle des Rois.

L'absoute sera donnée en l'église Sainte-Clotilde, à Genève, le lundi 15 décembre 1969, à 10 h 45.

L'ensevelissement suivra au cimetière de Saint-Georges, à 11 h 30.

Domicile mortuaire : 32, rue des Deux-Ponts, Genève.

R. I. P.

Cet avis tient lieu de lettre de faire part

La famille de

Mademoiselle

Mathilde RENAUD

a le chagrin de faire part de son décès survenu subitement le 11 décembre, dans sa 86^{me} année. Domicile mortuaire : hôpital des Cadolles.

L'incinération aura lieu au crématoire de Neuchâtel, samedi 13 décembre, à 9 heures.

Je me confie dans la bonté de Dieu.

Ps. 52 : 10.

Avis mortuaires

Il y a plusieurs demeures dans la maison de mon Père ; si cela n'était pas, je vous l'aurais dit. Je m'en vais vous préparer une place. Jean 14 : 2.

Les sœurs, belle-sœur, beaux-frères, neveux, nièces, cousins, cousines, parentes et amies de

Mademoiselle

Henriette SCHWAB

ont le chagrin de faire part de son décès, survenu à l'âge de 82 ans.

2000 Neuchâtel, le 11 décembre 1969.

(Avenue du Premier-Mars 2)

L'ensevelissement aura lieu à Colombier, samedi 13 décembre.

Culte au temple de Colombier, à 9 heures.

Domicile mortuaire : hôpital des Cadolles.

Prière de ne pas envoyer de fleurs, mais de penser au Dispensaire de Neuchâtel, c.c.p. 20-2967

Cet avis tient lieu de lettre de faire part

Monsieur et Madame Elie Gueissaz, Caroline, Félix, Nicolas, Pascal ; Monsieur et Madame Maurice Gueissaz, Nils, Martin ;

Monsieur Luc Gueissaz ;

Les enfants et petits-enfants de Monsieur Georges de Dardel ;

Monsieur et Madame Fabian Wrede, leurs enfants et petits-enfants ;

Madame Louis de Dardel, ses enfants et petits-enfants ;

Monsieur et Madame Roger Vust, leurs enfants et petits-enfants ;

Madame Lucien de Dardel, ses enfants et petits-enfants ;

Monsieur et Madame Etienne de Dardel et leurs enfants ;

Monsieur et Madame Gaston Gueissaz, leurs enfants et petits-enfants ;

Madame Eric Dupasquier ;

Monsieur et Madame Raoul Hervey ;

Mademoiselle Marthe Kaelin ;

Les familles Dardel, Berthoud, Uggla, Thermenius, Lilliehöök et alliées, ont l'honneur de faire part de la mort de

Madame

docteur Ernest GUEISSAZ

née Maria de DARDEL

leur bien-aimée mère, belle-mère, grand-mère, sœur, parente et amie, que Dieu a reprise à Lui, le 11 décembre 1969, dans sa 77^{me} année.

Neuchâtel, le 11 décembre 1969.

(Faubourg de l'Hôpital 10)

Pendant que vous avez la lumière, croyez en la lumière afin que vous soyez des enfants de lumière.

Jean 12 : 36.

Culte au temple de Saint-Blaise, le samedi 13 décembre, à 11 heures.

Cet avis tient lieu de lettre de faire part

La commission du district de Neuchâtel de « Pro Juventute » a le profond regret d'annoncer le décès de

Madame

docteur Maria GUEISSAZ

membre du Conseil de la Fondation et de la Commission du district de Neuchâtel pendant de nombreuses années.

Elle gardera un souvenir reconnaissant de son dynamisme et généreux dévouement.

Le Centre de puériculture de Neuchâtel a le chagrin de faire part du décès de

Madame

docteur Maria GUEISSAZ

fondatrice du Centre et médecin-conseil.

Pour les obsèques, prière de se référer à l'avis de la famille.

La Croix-Rouge suisse, section de Neuchâtel, Vignoble et Val-de-Ruz, a le chagrin de faire part du décès de

Madame

docteur Maria GUEISSAZ

membre de son comité pendant de nombreuses années.

Pour les obsèques, se référer à l'avis de la famille.

Le comité directeur du Centre de transfusion de la Croix-Rouge, à Neuchâtel, a le pénible devoir de faire part du décès de

Madame

Maria Gueissaz - de Dardel

docteur en médecine

ancienne directrice du Centre de transfusion.

Pour les obsèques, se référer à l'avis de la famille.

REMERCIEMENTS

Le Conseil d'administration, la Direction et le Personnel de la fabrique de cadrons LESCHOT S.A., profondément touchés par les témoignages de sympathie reçus lors du décès de

Monsieur André LESCHOT

président du Conseil d'administration et de

Madame Blanche LESCHOT-BOCCARD

remercient sincèrement toutes les personnes qui ont pris part à cette douloureuse épreuve par leur présence, leur message ou leur don.

Ils leur présentent l'expression de leur profonde reconnaissance.

Neuchâtel, décembre 1969.

Profondément touchés par les nombreuses marques de sympathie reçues lors de leur grand deuil, les enfants et la famille de

Monsieur et Madame

André LESCHOT-BOCCARD

remercient très sincèrement toutes les personnes qui ont pris part à leur douloureuse épreuve, par leur présence au service religieux, leur message ou leur don, et les prient de trouver ici l'expression de leur reconnaissance émue.

Neuchâtel, décembre 1969.

Je sais en qui j'ai cru.

II Tim. 1 : 2.

Monsieur et Madame Florian Aubert, à Neuchâtel, et leurs enfants et petits-enfants, ainsi que les familles parentes, les amis et connaissances,

ont le grand chagrin de faire part du décès de

Madame

Esther MESSERLI

née AUBERT

leur bien chère sœur, belle-sœur, tante, cousine et amie, que Dieu a reprise à Lui, dans sa 72^{me}

Seulement pour porteurs d'abonnement à vue

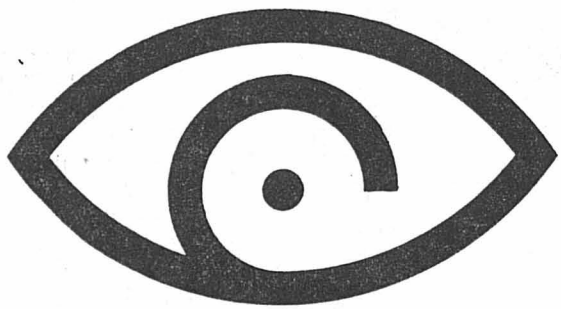

Remorques sans contrôleurs

Dès lundi, ainsi que nous l'avons dit hier, des remorques sans contrôleurs circuleront sur la ligne 3 Neuchâtel-Corcelles, mais seulement aux heures de pointe du soir entre 17 et 19 heures.

Les remorques, strictement réservées aux porteurs d'abonnements personnels (on dit aussi « à vue »), seront dotées d'un signe distinctif qui est celui que nous reproduisons ici, et qui est en usage dans toute la Suisse.

Le tribunal de police de Neuchâtel a jugé hier sous la présidence de MM. J. Ruedin et B. Galland, assistés de Mmes J. Eap et M. Steininger qui assumaient les fonctions de greffier.

AUDIENCE DU TRIBUNAL DE POLICE DE NEUCHÂTEL

Il faudrait modifier les feux de la Promenade avant qu'un grave accident ne s'y produise

Le tribunal de police de Neuchâtel a jugé hier sous la présidence de MM. J. Ruedin et B. Galland, assistés de Mmes J. Eap et M. Steininger qui assumaient les fonctions de greffier.

Dans notre chronique du vendredi 5 décembre 1969, nous avions évoqué les graves défauts dont souffre l'intersection de l'avenue du Premier-Mars avec la rue J.-J.-Lallemand. Les faits étaient extrêmement simples. Une voiture, immatriculée en dehors du canton et pilotée par A.-M. M., venait de Saint-Blaise. Le conducteur voulait se rendre rue J.-J.-Lallemand. A la fin de sa manœuvre, l'arrière droit de l'automobile a été heurté par une auto venant de Neuchâtel, qui paraît des feux. Ce dernier véhicule était conduit par M.B.A. l'audience d'hier, le président a rendu le

jugement suivant: A.-M. M. a été libérée des fins de la poursuite pénale en application de l'art. 100 LCR et M. B. est acquitté au bénéfice du doute. Les frais restent à la charge de l'Etat. En résumé, le juge constate que la circulation dans ledit carrefour est réglée avec peu d'imagination, ce qui le rend dangereux voire impraticable à certaines heures de la journée. De plus, les véhicules venant de Saint-Blaise et voulant faire la manœuvre de A.-M. M. se mettent forcément en contrevallation et en danger car la ligne blanche, à cet endroit, est continue. Pour les automobilistes circulant de J.-J. Lallemand en direction du centre de la ville, la manœuvre n'est pas moins hasardeuse: en effet, pour pouvoir déboucher sur l'avenue, ils doivent attendre que les feux soient rou-

Neuchâtel innove : le Conseil communal crée un service de l'information

Au crépuscule de l'année, quelque chose de nouveau s'est produit à Neuchâtel: le Conseil communal a accepté l'idée de créer un service officiel de l'information.

Cela concerne la presse et, par conséquent, l'opinion publique, qui attend de ce service dirigé par le conseiller communal Jean-Claude Duvanel, ancien journaliste professionnel, une information meilleure et plus complète, sur tous les problèmes qui se posent sur le plan communal.

Hier, au cours d'une conférence de presse, le responsable de ce service — le premier du genre dans le canton — a eu tout le loisir d'expliquer les intentions du pouvoir exécutif.

M. Duvanel s'est exprimé en ces termes:

Le Conseil communal a décidé de mettre l'accent sur l'information en sachant pertinemment que la définition et la mise en œuvre de la politique de relations publiques d'un Etat moderne se heurtent à une difficulté fondamentale: il est communément admis que, dans un régime démocratique, l'Etat doit fournir à l'opinion publique l'information qui lui est nécessaire, mais il s'avère aussi que toute information portant l'estampille de l'Etat suscite une méfiance instinctive dans certains milieux de l'opinion publique.

Dès lors, il apparaît que le meilleur moyen de surmonter cette contradiction consiste à opérer, en ce qui concerne les devoirs et responsabilités des autorités en la matière, une distinction entre ce qui est du domaine des choix politiques et de l'actualité immédiate d'une part et ce qui, d'autre part, a trait aux problèmes fondamentaux de la vie et de l'avenir de la communauté.

Dans le premier domaine, il est nécessaire que les autorités exposent, en vertu de leur responsabilité et en utilisant tous les canaux d'information qui sont à leur disposition, les buts de leur politique, les problèmes qu'elles doivent résoudre et les raisons de leurs choix.

Ces communications doivent être aussi fréquentes que possible et ouvertement présentées au nom du pouvoir exécutif. C'est pourquoi, une fois par mois, ou plus souvent, le cas échéant, le Conseil communal, représenté par l'un ou l'autre de ses membres, tiendra une conférence de presse au cours de laquelle il présentera certains objets et répondra aux questions posées par les journalistes.

Chargé d'assurer la liaison entre la presse et le Conseil communal, le responsable de l'information aura pour mission de provoquer un véritable dialogue entre l'exécutif et toutes les tendances de l'opinion afin que ces conférences revêtent leur pleine signification.

Dans le domaine des problèmes fondamentaux de la vie et de l'avenir de la communauté, il semble qu'une cité moderne doive disposer d'un organe technique et spécialisé qui aurait pour mission de contribuer à la formation civique du citoyen en assurant les relations publiques de l'administration communale. Cette tâche sera plus particulièrement dévolue au « Bulletin officiel ».

LES TACHES DE LA SECTION DE L'INFORMATION

Cette distinction étant faite entre les canaux de l'information et le « Bulletin officiel », il importe de préciser l'optique dans laquelle la section de l'information œuvrera et les tâches qui lui sont assignées.

Si la propagande et la publicité ont

des buts formatifs plutôt qu'informatifs, la section de l'information, elle, visera des buts exclusivement informatifs.

Il ne s'agira pas de faire valoir une activité plutôt qu'une autre mais de contribuer à l'élaboration d'un programme qui corresponde aux exigences de vie et aux besoins de la collectivité.

Il est hors de question, notamment, que la section de l'information poursuive des buts contraires aux intérêts de la collectivité ou serve à des fins politiques, personnelles ou professionnelles.

Autrement dit, il ne s'agira pas d'obtenir à tout prix le consentement du public, mais de stimuler sa participation à la vie de la cité grâce aux moyens suivants:

● diffusion nourrie d'informations vérifiées sur l'activité et les buts des autorités;

● recherche continue, sans idées préconçues, des comportements et des besoins du public qu'il conviendra d'interpréter fidèlement et de satisfaire aussi bien que possible;

● effort constant pour gagner, à juste titre, la sympathie et la confiance de la population.

Dès lors, grâce à la collaboration de la presse et aux questions posées par cette dernière, la section de l'information pourra mettre au courant le public de la vérité des faits et communiquer aux autorités les aspirations et les intérêts de la population. Il appartiendra alors aux autorités de concilier ces aspirations et intérêts et de faire connaître les mesures adoptées.

Avec le concours de la presse toujours, la section de l'information pourra développer non seulement des activités d'information de haut en bas, mais aussi, et surtout, de bas en haut, par le truchement d'enquêtes d'opinion publique et l'établissement d'une documentation solide. Bien renseignée et documentée, elle sera alors en mesure de fournir elle-même des informations puisées à des sources directes, contrôlées et d'actualité.

Et elle arrivera à convaincre le public dans la mesure où elle aura convaincu la presse.



Un enfant blessé par une voiture

M. Daniel Raemy, de Boudry, circulant hier en automobile, rue de l'Evêque, se dirigeant vers la ville. A la hauteur du No 35a, il a été surpris par le jeune Daniel Bariffi, 10 ans, qui s'était élané en courant sur la route. Malgré un violent coup de frein, l'automobiliste n'a pu éviter le choc, et l'enfant a été projeté de sa machine à projeté l'enfant à terre. Celui-ci a été transporté à l'hôpital Poutalès, souffrant d'une commotion et de dents cassées.

Grâce à une astuce : plus de pigeons sur l'hôtel de ville !

Depuis la restauration des façades est et sud du bâtiment de l'hôtel de ville, les passants ont sans doute remarqué que les pigeons s'en sont allés ailleurs, après avoir déserté la corniche hospitalière qui leur offrait l'asile.

C'est que, d'une manière inoffensive, on les en a chassés. En effet, un filet de nylon aux larges mailles a tout bonnement été tendu devant le monumental bas-relief ornant le haut de la façade est.

Ce filet, invention française récente, nous a-t-on dit, empêche les pigeons de salir les lieux qu'ils fréquentent. Mieux même, il les fait fuir définitivement.

Ce sont les voisins qui ne sont guère enchantés... Tout le monde n'a pas de filet de nylon !

Après celui du Château le concierge de l'Hôtel communal prend sa retraite

● M. Henri Huguenin, concierge de l'hôtel communal, prend sa retraite après plus de 30 ans de service à l'administration communale. Hier à l'hôtel de ville, MM. J.-Cl. Duvanel, conseiller communal et Frédéric Mouchet, gérant des bâtiments de la ville, ont pris congé de M. Huguenin au cours d'une sympathique cérémonie.

Expositions neuchâteloises Fernand Giauque au T.P.N.

Les aquarelles exposées par Fernand Giauque au TPN relèvent-elles de l'art abstrait ? A première vue, il le semble, mais l'abstraction est ici un moyen, non une fin. C'est une distance que l'artiste prend à l'égard des paysages qu'il veut rendre, afin de mieux les synthétiser et les styliser.

En fait, ces paysages qu'il intitule « Grisaille », « Reflets nocturnes » « En novembre », « La Grève », « Après l'orage », « Paysage jaune », « En hiver », « La Tache claire », « Au bord du lac », sont vus comme dans un miroir; ils sont extrêmement fluides, très coulants, très poétiques. Et là même où l'artiste s'est servi du procédé consistant à laisser baver la couleur, c'est encore de manière très concrète. Le noir a bien l'air de couler, mais il coule en hauteur, et cela donne des roseaux ou des troncs d'arbres.

Fernand Giauque a saisi admirablement l'atmosphère de l'automne finissant, ces gris, ces jaunes sales, ces fonds sombres et nocturnes, qui définissent la tonalité fondamentale d'un paysage. La terre est fondue avec l'eau, et l'eau avec la brume. Gris, jaune ou noir, désert ou broussaillieux, le paysage est toujours aquatique. L'eau même y nage, dans une atmosphère de mélancolie qui risquerait de tourner au procédé, si la technique n'était pas si précise, si surveillée, si élégante, et si la vision n'était si nette et si accomplie.

Un art qui se définit par sa parfaite sûreté. On croirait voir les choses mêmes: un bord de lac, des eaux dormantes, un feuillage de branches. En réalité, on ne les voit qu'à travers la sensibilité du peintre qui ne laisse passer que ce qu'il veut bien, afin que chacune de ces aquarelles soit la synthèse épurée d'une vision délicate, à la fois forte et fragile. Une présence qui s'affirme, et en même temps une rêverie.

P.-L. B.

La commission pour la création du service cantonal des sports est déjà au travail

A quand un service cantonal des sports ? L'affaire semble bien partie et hier après-midi le conseiller d'Etat François Jeanneret a présidé au Château la séance constitutive de la commission chargée de mettre sous tout projet. Aux côtés du chef du département de l'instruction publique avaient pris place MM. Mischler, inspecteur de gymnastique, et Bernard Lecoultré, proposé à l'Office EPGS qui excusait M. Ely Tachella. Composée de trente-huit membres, la commission comprend trois sous-commissions, l'une dite de gymnastique et du sport scolaire, l'autre de gymnastique et de sport pour apprentis et une dernière dite « Jeunesse et sport ». En ouvrant la séance, M. François Jeanneret rappela le rôle de cette commission et insista sur le fait que si le canton désirait avoir une politique vivante du sport, il n'était nullement question d'étatiser cette discipline mais bien de coordonner ses différentes activités.

M. Willy Mischler énuméra ensuite les nombreux problèmes qu'il faudra résoudre et qui touchent particulièrement au manque de locaux et de personnel qualifié pour cet enseignement. Une solution a été envisagée: l'engagement de « surnuméraires », autrement dit de spécialistes de telle ou telle branche sportive qui, comme cela s'est déjà fait à la Chaux-de-Fonds, pourraient faire profiter les jeunes de leur expérience personnelle. Mais, relève-t-il plus tard M. Maurice Payot, encore faut-il que l'industrie et le commerce s'engagent à libérer ces personnes à certaines heures de la semaine. Au nombre des problèmes évoqués figurent également le projet d'un centre cantonal de documentation sportive et cet inventaire à dresser des constructions existantes où à réaliser.

Pour sa part, M. Bernard Lecoultré a situé le problème en fonction du nouvel article de la Constitution fédérale et précisé qu'elle campagne d'information serait nécessaire lorsque cette modification sera soumise au peuple. Un débat suivit touchant à des sujets généraux. Un point particulièrement important a été alors soulevé: la rationalisation des locaux sportifs et salles de gymnastique. Ne serait-il pas possible d'unifier la encore ?

LA BANQUISE ? NON, LE LOCLAT !

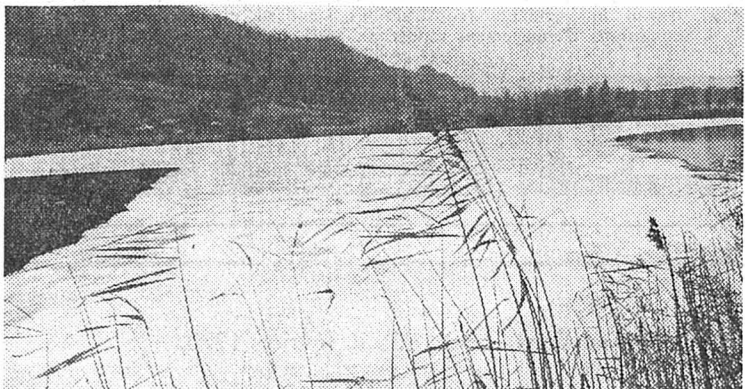

Le froid qui persiste depuis quelques jours a ses charmes. C'est ainsi que le Loclat offre au promeneur un panorama nordique. Une couche de

glace couverte de neige, a envahi une bonne partie de la surface des eaux, mais personne n'y a encore vu de jeunes phoques s'ébattre au soleil...

Il dépasse un train routier lorsque surgit une voiture : la collision fait deux blessés

Un automobiliste circulait hier à 10 h 15 de Cressier en direction de Neuchâtel. Entre Cornaux et Cressier, le conducteur entreprit le dépassement d'un train routier. Il venait d'achever sa manœuvre lorsque la voiture qui survenait en sens inverse et qui était conduite par M. Luigi Olivieri, âgé de 22 ans, habitant la Neuveville, glissa sur la gauche à la suite d'un freinage pour tenter d'éviter la collision. Le choc ne put être évité et le conducteur du camion ne put s'arrêter assez tôt. Il heurta la voi-

ture du conducteur fautif qui venait de faire un tête-à-tête à la suite du premier choc.

Deux blessés devaient être conduits à l'hôpital: il s'agit de M. Luigi Olivieri et de Mlle Anne-Marie Ponzo, âgée de 18 ans, de la Neuveville. Ils souffrent tous deux de fractures des jambes et de contusions diverses. Ils ont été conduit à l'hôpital de la Providence. Gros dégâts aux véhicules.

Le PÈRE NOËL au pays imaginaire

par WALT DISNEY



CORTAILLOD Concert spirituel

(sp) En dehors de Neuchâtel, les concerts de valeur sont plutôt rares le long du littoral. Aussi sera-ce une rare aubaine que de pouvoir entendre samedi soir au temple de Cortaillo, l'ensemble vocal et instrumental Pascal Bonet, dans un programme où figurent des œuvres de Buxtehude (Cantate de Noël), Jean-Sébastien Bach (Air de la suite No 3) et la Messe brève de Mozart. Les solistes de ce concert seront Mmes Janine Wunderwald et Simone Perret, soprani, Rose-Saric Scheuner, alto, et June Pantillon, pianiste.

SAINT-AUBIN Soirée des gymnastes

(c) La S.F.G. « Helvetia » a donné son spectacle annuel samedi à la salle de Gorgier. La partie gymnique était particulièrement bien préparée et on a remarqué de nets progrès. Les productions, riches et variées, ont été exécutées avec brio par les différentes sections et les gymnastes présentaient, outre les productions traditionnelles, deux nouveautés: un aperçu de la gymnastique pour mamans et enfants et un numéro de voltige au mini-trampoline. Une partie théâtrale complétait ce programme.

AVIS OFFICIELS

UNIVERSITÉ
DE NEUCHÂTEL
Faculté des lettresSOUTENANCE DE THÈSE DE
DOCTORATLundi 15 décembre 1969, à 10 h 15
Auditoire D 59
sujet de la thèse :SYNTAXE TRANSFORMATIONNELLE
DES PROPOSITIONS HYPOTHÉTIQUES
DU FRANÇAIS PARLÉCandidat : M. Raymond LAMERAND
La séance est publique
Le doyen : Marc Eigeldinger

Commune de la Brévine

MISE AU CONCOURS

Ensuite de démission honorable du
titulaire, le Conseil communal de la
Brévine met au concours le posted'ADMINISTRATEUR
COMMUNALEntrée en fonction : 15 mars 1970 ou
date à convenir.Le cahier des charges peut être
consulté ou obtenu au bureau com-
munal.Les offres de service, manuscrites,
doivent être adressées au Conseil
communal de la Brévine, portant la
mention « postulation », jusqu'au 10
janvier 1970.

La Brévine, le 10 décembre 1969.

Le Conseil communal



COMMUNE DE BOUDRY

La commune de Boudry met au con-
cours le poste de

CONCIERGE DU COLLÈGE

Entrée en fonction le 1er mars 1970.
Traitement correspondant à l'une
des classes de l'échelle des traite-
ments des magistrats et fonctionnai-
res de l'Etat.

Place stable, caisse de retraite.

Appartement moderne de 4 pièces
à disposition, à un prix très avan-
tageux.Le cahier des charges est déposé au
bureau communal, où il peut être
consulté.Adresser les offres de service, ac-
compagnées d'un curriculum vitae,
au Conseil communal.Tous renseignements complémentai-
res peuvent être obtenus auprès du
Conseil communal ou au bureau com-
munal.

Boudry, le 9 décembre 1969.

CONSEIL COMMUNAL



COMMUNE DE BOUDRY

La commune de Boudry cherche,
pour le printemps 1970, un (e)

APPRENTI (E) DE BUREAU

Les offres manuscrites, accompa-
gnées des certificats scolaires, doi-
vent être adressées au CONSEIL
COMMUNAL jusqu'au 31 décembre
prochain.

Boudry, le 3 décembre 1969.

CONSEIL COMMUNAL

IMMEUBLES

Panorama exceptionnel

Champréveyres, Neuchâtel

APPARTEMENTS
GRAND STANDING

2½ pièces	à partir de	Fr. 60.000.—
4 pièces	à partir de	Fr. 103.000.—
5 pièces	à partir de	Fr. 130.000.—

Nécessaire pour traiter, minimum 20 %.

Tous renseignements à
G. FANTI, rue du Lac 19, 2014 Bôle Tél. (038) 6 22 84

Terrains

Bevaix

1700 m² pour villas, plat,
services publics sur place,
situation tranquille.

Cressier

1744 m², légèrement en pen-
te, zone villas, vue impre-
nable.Tél. 5 13 13
Neuchâtel
Epancheurs 4offre
a vendre

Je cherche à acheter

maison locative
ou villa

région Auvignier - Saint-Blaise.

Faire offres sous chiffres P 23,223 N à Publi-
citas S.A., 2001 Neuchâtel.

A vendre une

parcelle
de terrain
à bâtirtout équipée, avec
eau, route etc., rive
sud du lac de
Neuchâtel, tran-
quillité, vue ma-
gnifique, à proxi-
mité de grandes
plages et lieux de
vacances.S'adresser à Ch.
Schwab, avenue
Général-Jomini 14,
1530 Payerne.A vendre à
GRIMISUAT, sur
SION (VALAIS)maison
d'habitationainsi que plusieurs
parcelles de
TERRAINEcrire sous chiffres
P 44,276-36,
Publicitas,
1951 SION.

TERRAIN

à vendre, entre
Onnens et Grandson.
Faire offres sous
chiffres P 42-2644,
à Publicitas,
1401 Yverdon.

Dem. à louer

Droguerie
Schneitter,
Neuchâtel, cherche
à louer

CAVE

dans le centre de
la ville, si possible
accessible avec un
camion.

Bernois cherchent

maison ou
appartementchauffable, 5 lits,
du 7 au 15 février
1970. De préférence
région Vue-des-
Alpes - Tête-de-
Ran.

Tél. (031) 56 14 41.

NEUCHÂTEL cherche
pour un de ses
employés, un

LOGEMENT

de deux pièces.

Téléphoner au 5 37 21

Personne solvable cherche

appartement

de 3 à 4 grandes pièces, avec
vue, balcon, tranquillité, et ga-
rage.Adresser offres écrites à 1212-
1333 au bureau du journal.

A LOUER

VERBIER

A louer dans chalet
tout confort,
appartement de 5
lits, libre février ;
550 fr. par quin-
zaine, et apparte-
ment de 4 lits,
libre du 15 janvier
au 15 février, 400
fr. par quinzaine.
J.-M. Grandchamp,
rue Carteret 5,
1200 Genève.
Tél. (022) 34 52 99.

VERBIER

A louer

CHALET

7 lits, du 25
janvier à fin
février.
Tél. 8 19 30.

A LOUER

au Landeron

route de Neuchâtel 12
pour le 24 décembre 1969 ou date
à convenir1 APPARTEMENT de 4½ pièces
Fr. 385.— + charges Fr. 45.—
S'adresser à : Fiduciaire Louis Crelier,
rue de l'Hôpital 19, à Neuchâtel.
Tél. (038) 5 44 14.

A louer, quartier des Trois-Portes,

VILLA DE 8 PIÈCES

avec grand jardin d'agrément, dès 1970.
Prix 900 fr. par mois.

Tél. (038) 5 53 00.

ENCHÈRES

OFFICE DES FAILLITES DE CERNIER

Enchères publiques

L'Office des faillites soussigné vendra, par voie d'enchères
publiques, le vendredi 12 décembre 1969, dès 13 h 45, à
Coffrane, immeuble « La Cape » (route Coffrane-Montmolin),
un important lot de

sirops, jus de fruits, apéritifs et liqueurs

dépendant de la masse en faillite de « Veuthey & Farine »,
à Coffrane.La vente sera faite par lots et aura lieu au comptant, confor-
mément à la L.P.Office des faillites
Cernier

Enchères publiques volontaires

pour cause de vente de l'immeuble
sis :route de Saint-Maurice 91
la Tour-de-Peilz,
vendredi 12 décembre 1969 de 10 h
à 12 h et dès 14 h

Rectification

Il s'agit de tapisserie du XVIII^e et
non du XVII^e comme indiqué par
erreur dans l'annonce du 10 décem-
bre.

OFFRES D'EMPLOIS

Nous cherchons

ouvrières

pour travaux d'atelier faciles.
Se présenter à la fabrique
Biedermann S.A., Rocher 7,
Neuchâtel. Tél. 5 16 31.L'IMPRIMERIE
PAUL ATTINGER S.A.
NEUCHÂTEL

engagerait pour le début de l'année,

UN AIDE-
MAGASINIER

jeune, robuste, actif et consciencieux.

Se présenter à l'avenue Rousseau 7.

Nous cherchons, pour entrée
immédiate ou à convenir,
plusieursCHARPENTIER
MENUISIERSAvantages sociaux. Salaire
mensuel élevé.
A. Baumann & Fils, charpente,
1588 CUDREFIN, tél. (037)
77 14 26

Café du Grütli cherche

sommelière

Débutante acceptée. Entrée
immédiate ou à convenir.

Semaine de 5 jours.

Faire offres ou téléphoner au
(038) 5 32 53.

airtour suisse



Si vous désirez être notre future

secrétaire de direction

nous attendons avec plaisir votre appel
téléphonique pour que nous puissions
convenir d'un premier entretien sans en-
gagement.

Nous sommes une

organisation de voyages
par avionrenommée et entreprise dynamique.
Nous ne volons pas encore, il est vrai,
vers la lune. Mais nous nous penchons
avec d'autant plus d'attention vers toutes
les destinations de vacances sur terre,
raison pour laquelle notre secrétaire de
direction doit être versée dans les lan-
gues française, anglaise et allemande
(langue maternelle allemande ou fran-
çaise).Nous attendons, bien entendu, une forma-
tion approfondie, un style épistolaire sûr
et surtout une grande expérience. D'au-
tre part, nous sommes prêts à honorer
proportionnellement nos prétentions.
Hirschengraben 9, 3000 Berne.
Tél. (031) 22 67 73.

airtour suisse

Nous cherchons

une
secrétairehabile sténodactylographe, connaissant le
français, l'anglais et si possible l'allemand,
capable de correspondre sous dictée et de
répondre au téléphone. Entrée en fonctions
immédiate ou à convenir. Travail intéressant
et varié. Ambiance agréable. Semaine de 5
jours.Faire offres manuscrites à : Manufacture de
réveils et pendulettes, Arthur IMHOF S.A.,
Eperon 4, 2300 la Chaux-de-Fonds.

SIEMENS

Département médical

secrétaire

Si vous êtes capable d'exercer une activité indépendante,
concernant tous les travaux de secrétariat, avec connaissance
de l'allemand et du français, vous pouvez nous faire parvenir
votre offre d'emploi avec curriculum vitae, copies de certificats,
prétentions de salaire, ou téléphoner au (021) 34 96 31.

Situation stable, caisse de retraite, semaine de 5 jours.

SIEMENS S.A.

Département médical
Rue du Bugnon 42
1020 RenensNotre rayon de construction prend de l'extension.
Pour compléter notre équipe de conducteurs de travaux, nous engagerons
encore, pour notre siège principal, à Herzogenbuchsee, quelques

CONDUCTEURS DE TRAVAUX

qualifiés, sachant travailler de façon indépendante.

Nous demandons : formation professionnelle complète, expérience pratique
en tant que conducteur de travaux, aisance dans les contacts avec
autrui, bonne culture générale, connaissance de l'allemand et du
français, permis de conduire A (une voiture est mise gratuitement
à disposition, pour courses privées également).Nous offrons, à conducteur de travaux ayant de l'initiative, une zone de
travail indépendante (constructions standard et individuelles) et des
conditions d'engagement modernes.BAUGENOSSENSCHAFT
«HAUS + HERD»
3360 Herzogenbuchsee Telefon 063 5 27 31

Nous demandons, pour début février 1970,

VENDEUSES

pour nos rayons :
papeterie, radio-gramo,
parfumerie et articles de toilette, blanc

Semaine de 5 jours. 3 semaines de vacances.

Faire offres aux

Grands Magasins AU LOUVRE MORAT

Tél. (037) 71 26 72.

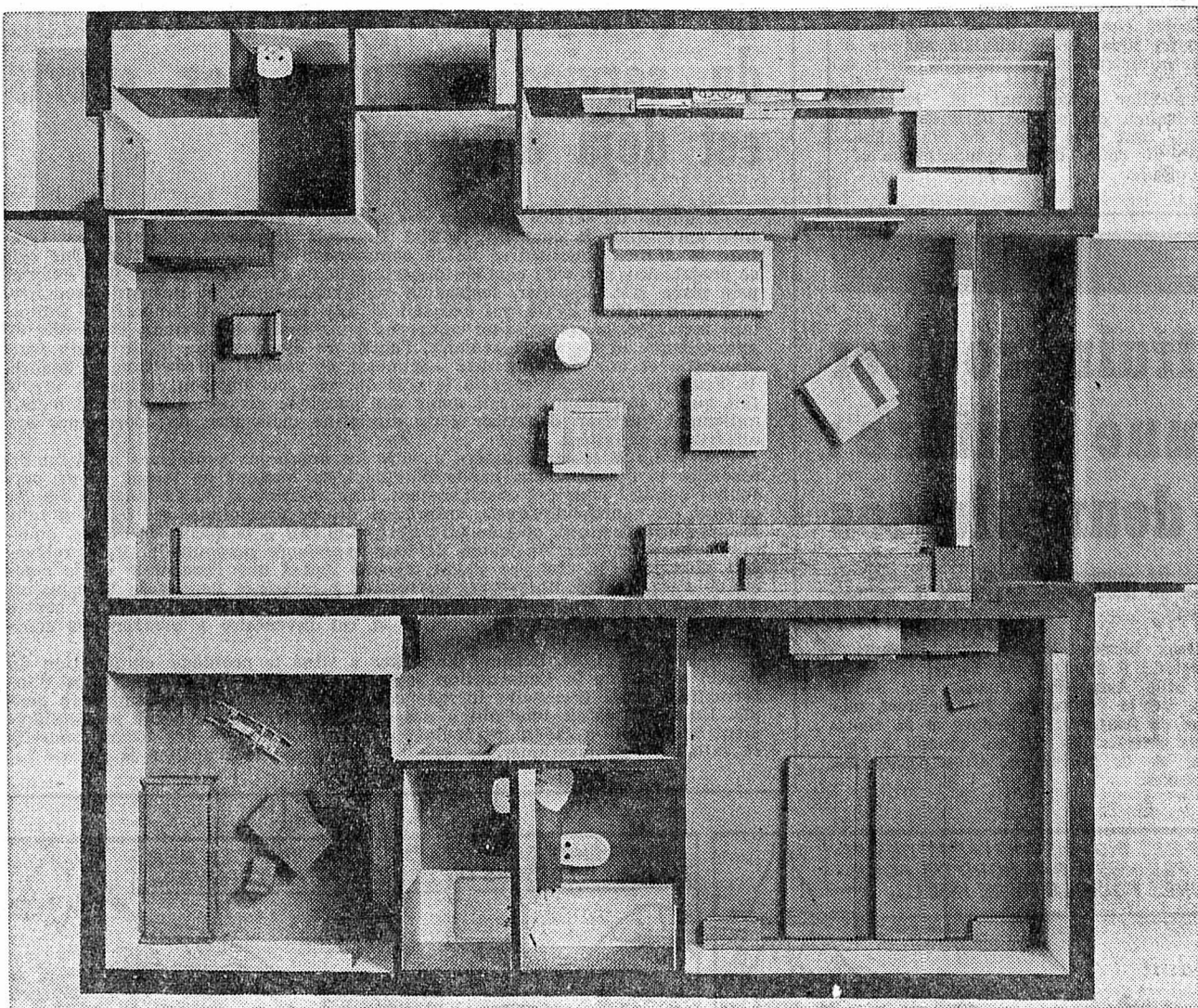
Réservez dès maintenant votre
appartement en propriété par étageet devenez propriétaire d'un splendide appartement à Saint-Blaise sur la base d'un financement
offrant les meilleures garanties de sécurité.Immeuble neuf, construit pour de futurs proprié-
taires avec appartements tout confort, cuisine
équipée avec frigo 245 l, cuisinière, four encas-tré, machine à laver la vaisselle, 2 ou 3 cham-
bres à coucher, piscine. Plan de financement
inédit avec hypothèque assurée.Renseignements et documentation sur place et par
TOURAINÉ société anonyme pour la promotion
immobilière. Pierre-de-Vinglé 14, 2003 Neuchâtel, tél. (038) 8 49 79 ou 3 11 70.

**Vos
plus beaux cadeaux,
des plus aimables
aux plus recherchés,
choisis avec goût, bien présentés et
pleins de fantaisie...
vous les trouverez à tous nos
rayons Mode -
Boutique**

Gonset

BUTAGAS

**RADIATEURS
A CATALYSE
BUTA-THERM'X**

- sans feu
- sans flamme
- sans fumée
- sans odeur
- bouteille
incorporable



Modèles à partir de Fr. 348.—

En vente chez :
**A. ROCHAT
CERNIER** quincaillerie
Tél. 7 11 60

JEANNERET & Co
Arts Ménagers
NEUCHÂTEL Seyon 26
Tél. 5 45 24

La maculature
s'achète à bon prix au bureau
du journal



Rideaux-Trousseaux-Tapis
Argenterie - Verrerie - Porcelaine
M. HUGUENIN
1er-Mars 14, rez-de-chaussée
NEUCHÂTEL - Tél. (038) 5 51 55





TÉLÉVISION
Radio
Dernières nouveautés
MEDIATOR
1re - 2me chaîne
de Fr. 1098.- à Fr. 1348.-
Installation stéréo Hi-Fi
Service après-vente
garanti

F. LUDER Neuchâtel
Sablons 48
Tél. 5 34 64

DISCOUNT TEXTILES
ruelle Dublé 3

Un beau cadeau
pour Monsieur

Très joli

PYJAMA
popeline rayée
tailles 44 à 54

20.-

 **PRIX NET** 

**JUVENA
CADEAUX**



Produits de soins Juvena pour la beauté,
la fraîcheur, la jeunesse de la peau:
Active Moist, l'émulsion hydratant à fond, en
ravissant emballage de fête. Fr. 13.80
Crème Juvelia, le joyau de la beauté Juvena. Fr. 22.—
«Mini-Beauty Case» garni des 5 produits de
base Juvena. Fr. 39.—



Trois modèles juvéniles de la riche collection
de Beauty Case Juvena:
«Sweet Beauty» en vernis noir, doublé de soie
rose, contenant 4 produits Juvena. Fr. 89.—
«Juvenette» — petite valise en cuir antique,
garnie de 4 produits Juvena. Fr. 98.—
«Copain» un mignon petit Beauty Case
en cuir noir métallisé, garni de 4 produits de
soins Juvena. Fr. 98.—



Eau de Toilette Sarabé — fraîche, légère — en
emballages-cadeaux divers. Fr. 11.50, 19.50
complétée d'un Savon de Beauté Fr. 21.50

*La présentation et la marque du cadeau, quel qu'en soit le prix,
classent celui qui l'offre. Offrir Juvena, c'est à la fois émerveiller à
coup sûr et faire preuve de bon goût.*

*Voici quelques coffrets parmi ceux que
notre département **P**arfumerie
a sélectionnés pour vous*

Pour tout achat d'un produit Juvena il vous sera remis
vendredi et samedi un échantillon du nouveau parfum
RISQUÉ !

P
P
P **harmacie**
Armand
Neuchâtel Tél. 5 57 22
Rue de l'Hôpital 2

CHRONIQUE DU VAL-DE-TRAVERS

115^me ANNÉE DU COURRIER DU VAL-DE-TRAVERS

L'AVENIR DU VALLON

M. CLAUDE EMERY, PRÉSIDENT DE LA COMMUNE DE COUVET, A LA PAROLE

Actuellement député-maire, M. Claude Emery, 46 ans, marié et père d'un garçon, s'occupe des affaires communales de Couvet depuis 1964. Son élection au Grand conseil remonte à 1965. M. Emery est chef du personnel des Ets Dubied et, au sein du Conseil communal, il s'occupe des dicastères des forêts et des travaux publics.

— La création de syndicats intercommunaux se justifie-t-elle au Val-de-Travers ?

— Elle était non seulement nécessaire mais indispensable. C'est la seule solution de sauvegarder l'autonomie des communes, face à la centralisation cantonale voire fédérale. Nos communes seraient incapables, seules, de résoudre les problèmes que posent l'épuration des eaux, l'incinération des ordures ménagères et d'autres questions.

— Sur le plan communal, quelles furent les grandes réalisations de l'année 1969 ?

— L'achèvement du réseau électrique des Montagnes sud et nord du village (une dépense de 650,000 fr.), la réfection de plusieurs rues de la localité, du réseau routier extérieur de Couvet, les travaux de construction de chemins dans le cadre du remaniement parcellaire (chemins qui ont passé au domaine public communal) ont été les objectifs principaux des autorités au cours de ces douze derniers mois.

— Quels sont les projets pour 1970 toujours sur le plan communal ?

— Le Conseil communal présentera le nouveau règlement d'aménagement de la commune et le plan d'urbanisation des Crêts-de-Côte-Bertin. La construction d'une rue en prolongement de la rue de la Flamme avec retour sur la RC 10, la construction d'un HLM de 33 appartements dont la commune sera maître de l'ouvrage, l'étude de la révision des tarifs des eaux et d'électricité, la mise en

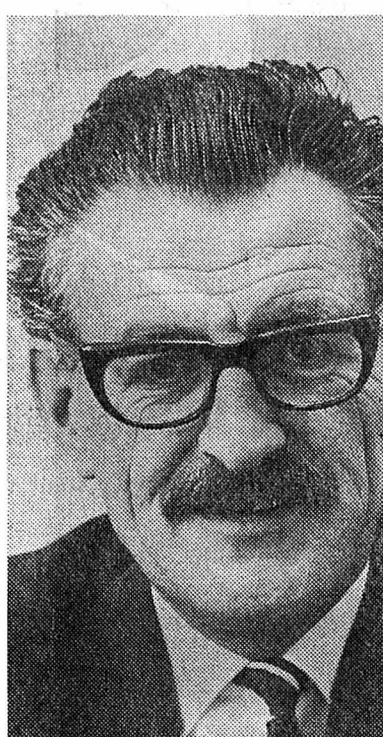

M. Claude Emery.
(Avipress - Schelling)

service de la station d'incinération des ordures ménagères, feront partie du programme 1970. Par ailleurs, le Conseil communal établira l'inventaire des besoins de chaque dicastère en fonction du coût des travaux à entreprendre ces prochaines années. Il nous faudra sérieusement investir si on ne veut pas devoir revoir et augmenter l'échelle fiscale. La dette de 800 fr. par tête d'habitant, n'a, pour l'instant, rien de catastrophique.

— Votre fonction vous apporte-t-elle des satisfactions ?

— Ce travail est passionnant ; les problèmes nombreux et surtout différents m'ont permis de connaître quantité de choses dans tous les domaines. L'ennui, c'est que nous perdons un temps considérable pour des détails mineurs ; j'admets que nous soyons au service de la population mais il y a des limites que bien des gens ne réalisent pas. Des problèmes importants retiennent notre attention alors que nous sommes constamment et souvent inutilement dérangés.

Comment voyez-vous l'avenir de votre commune et celui du Val-de-Travers ?

— Couvet se développe normalement ; sa population est stable.

Le village est bien équipé et offre en fait des conditions de vie meilleures que dans des localités de même importance. En tant que député, je suis obligé de considérer les problèmes sur un plan général ; l'action est ainsi beaucoup plus directe concernant la dépense des intérêts du district. La fonction de député-maire a, certes, des avantages pour une commune ; les contacts en sont facilités. Les réalisations qui ont eu lieu sur le plan du Val-de-Travers (piscine et patinoire) ainsi que celle qui s'édifie actuellement à Buttes (téléski et télésiège) sont indispensables. Elles forment une infrastructure nécessaire à côté des grandes œuvres d'utilité publique (abattoir, épuration, incinération). La commune de Couvet a une position très favorable vis-à-vis de ces institutions sportives et touristiques.

— Un souhait, monsieur Emery ?
— Je souhaite que les conditions économiques restent ce qu'elles sont pour que nous puissions continuer la modernisation du village et que les pouvoirs publics communaux soient en mesure de rendre les services que la population est en droit d'attendre d'eux.
F. JUVET

Le Noël de la colonie italienne

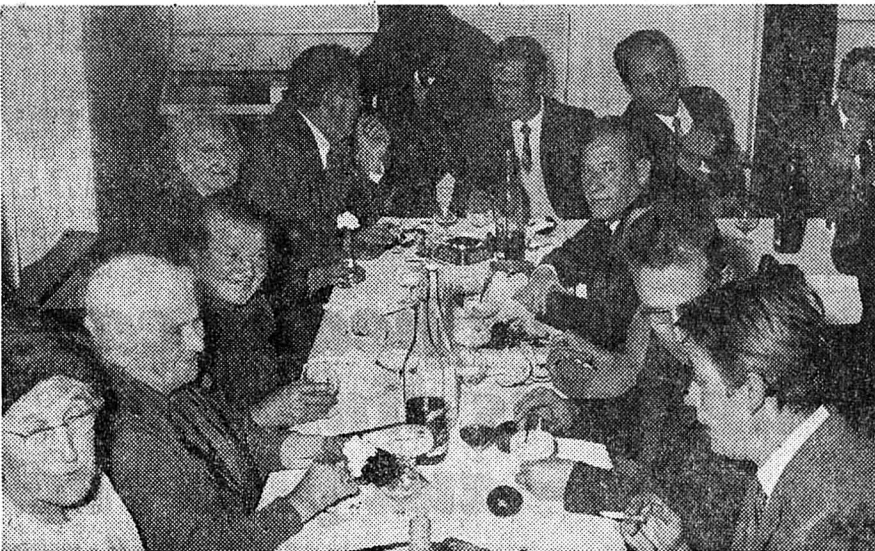

Dans une ambiance méridionale.

De notre correspondant :

En présence du consul de Neuchâtel et de son chancelier, la colonie italienne de Fleurier et environs, qui compte quelque cent quatre-vingts sociétaires a, pour la première fois, invité ses aînés du troisième âge, répartis dans tous les villages du Vallon, à un repas servi à la salle « Fleurisia ».

Sur les 48 personnes conviées, 27 avaient

répondu à l'appel, les autres étant retenues par suite de maladie.

Cette aimable attention a été, comme on l'imagine, vivement appréciée et suivie d'une visite de Saint-Nicolas qui, en distribuant des cadeaux, a fait la joie des grands et des petits devant le sapin illuminé. Enfin, le soir, la colonie italienne, que préside M. Gabriel Chiantella, a organisé une partie récréative, réservée aux adultes et qui a eu lieu dans une ambiance toute méridionale.

(Avipress - Schelling)

LA CÔTE-AUX-FÉES

Nouvel ancien

(sp) La paroisse réformée tiendra une assemblée extraordinaire pour nommer un nouvel ancien, en remplacement de M. Paul-Eugène Guye. Le candidat est M. François Guye, instituteur.

Nouveau directeur

(sp) En remplacement de M. Paul-Eugène Guye, décédé tragiquement, M. Willy Lambelet fils dirigera le cheur mixte « Le Lien » de l'Eglise réformée.

CARNET DU JOUR

CINÉMA. — Collisée (Couvet), 20 h 30 : Un détective à la dynamite.

CONCERT. — Temple de Fleurier, 20 h : Trio d'instruments anciens.

PHARMACIE. — Votre pharmacien habituel.

Médecin. — Votre médecin habituel.

VOUS NOTEREZ AUSSI. — Patinoire de Fleurier, 20 h 30 : Fleurier I - Servette II.

Avis mortuaire



C'est bien, bon et fidèle serviteur, entre dans la joie de ton maître.

Mat. 25.
La paroisse de Travers - Couvet - Noiraigue ; le curé et le conseil de paroisse ; la communauté de Couvet et l'Association des catholiques, dans la peine et l'espérance de la résurrection,

font part du décès de Monsieur

l'abbé Basile THÉVOZ
curé de Couvet

survenu subitement jeudi 11 décembre à Fribourg.

Son enterrement aura lieu demain samedi à 15 heures à Dompierre (Fribourg).

Une messe de requiem sera célébrée à la chapelle de Couvet ce vendredi 12 décembre à 19 heures.

Pour les personnes qui désirent assister à l'enterrement de

Monsieur l'abbé Basile Thévoz un car partira de Couvet, place du Collège, samedi à 13 heures ; s'inscrire chez M. John Matthey, tél. 9 67 64.

CERCUEILS-TRANSPORTS
TOUTES FORMALITÉS
ENTREPRISE GÉNÉRALE DE POMPES FUNÈRES
COUVET FLEURIER non-réponse
9 68 42
9 11 47
9 15 47

Plus de 8000 électeurs et électrices

(c) En cette fin d'année notre district compte 8,055 électeurs et électrices qui ont droit de participer aux votations et élections cantonales ou communales. Par localité la répartition est la suivante : Fleurier 2377, Couvet 1783, Travers 862, Les Verrières 605, Môtiers 502, Buttes 462, Saint-Sulpice 263, la Côte-aux-Fées 345, Noiraigue 296, les Bayards 248 et Boveresse 211. Ainsi plus de la moitié de la population totale peut exercer le droit de vote. Mais, en général, ce sont toujours les abstentions qui forment le plus gros contingent.

LES VERRIÈRES

Les perspectives du téléski verrisan

(c) Alors qu'une neige très suffisante et de qualité est venue plus tôt que d'habitude au rendez-vous, l'Association du téléski verrisan aborde la nouvelle saison avec optimisme. Si les trois pistes sont magnifiquement éclairées au moyen de sept grands projecteurs, encore manquait-il jusqu'ici l'engin adéquat permettant de bien les entretenir. Or une dameuse vient d'être acquise. Elle est déjà en activité, de sorte que plus rien ne manque aux installations verrisannes. Il convient de souligner l'excellent travail des grands éclairateurs de la localité, qui collaboreront efficacement à l'aménagement des pistes comme au nouveau chemin de départ pour les débutants. Au cours de sa dernière assemblée, le comité a examiné, notamment, les moyens de mieux faire connaître le téléski des Verrières. Dans cette perspective, il fera paraître dans ce journal une annonce apportant une excellente nouvelle aux nombreux amateurs de ski.

FLEURIER

A propos de l'amnistie fiscale

(c) Si l'on s'en réfère aux prévisions budgétaires pour 1970, il semble que les Fleurisans ont fait partiellement leur « mea culpa » à l'occasion de l'amnistie fiscale. En effet, en 1968, le revenu imposable des personnes physiques était de 23,228,000 francs, et on l'évalue à 24,500,000 francs pour l'année prochaine. Quant à la fortune, elle était de 42,437,000 fr. il y a une année et passera vraisemblablement à 44,000,000 de francs en 1970. En ce qui concerne les personnes morales, qui paient 85 c. par franc d'impôt cantonal, les pronostics ont été faits avec prudence et, pour cette catégorie, on pense que le rendement sera de 40,000 francs inférieur à ce qui avait été évalué pour cette année.

Magasins ouverts le soir

(c) Le Conseil communal de Fleurier a décidé de reporter à 22 heures, les jeudi 18 et lundi 22 décembre, l'heure de fermeture des magasins, en prévision des achats de Noël.

VAUD

Le Conseil communal d'Yverdon adopte le budget 1970

(c) Le Conseil communal d'Yverdon, réuni hier soir, a adopté, à l'unanimité, le projet de budget 1970 qui se présente comme suit : recettes 22,561,893 fr., dépenses 22,587,484 fr., excédent de dépenses 26,291 francs. D'autre part, une demande de crédit de 373,550 fr., pour pose d'une conduite de gaz à haute pression, sur les berges du Buron a été acceptée à l'unanimité. Il en a été de même pour un crédit extra-budgétaire de 4,365,000 fr. pour l'épuration des eaux (collecteurs de la Thièle) et d'un crédit de 170,825 fr. pour l'achat d'un second camion pour l'évacuation des ordures. Nous reviendrons sur cette séance.

Carambolage

(c) Hier à midi, le gyrobús s'était arrêté à l'avenue de Grandson à Yverdon, à la hauteur de la fabrique Leclanché. Un train routier en fit de même, un car qui suivait ces deux premiers véhicules ne put s'arrêter à temps et vint tamponner l'arrière de celui qui le précédait. Dégâts matériels.

Collision

(c) Hier, à 17 h 45, à l'intersection des rues de Neuchâtel et de la Thièle. Un automobiliste s'était arrêté dans la rue de Neuchâtel pour laisser passer les véhicules circulant sur la route prioritaire, au quai de la Thièle. Il fut tamponné à l'arrière par une voiture qui suivait et dont la conductrice n'avait pas réagi assez rapidement. Légers dégâts matériels.

Plus de courant !

Des cars ont dû transporter les voyageurs entre Yverdon et Gorgier

A la suite de la rupture d'un câble porteur de la ligne à haute tension, le courant a été interrompu mercredi soir sur la ligne Neuchâtel - Yverdon, entre Gorgier et Concise, durant deux heures et demie, le transport des voyageurs a dû être effectué entre Gorgier et Yverdon par autocars.

SAINT-CROIX

Triste sire !

(c) La police de sûreté a arrêté un jeune homme, habitant la région de Sainte-Croix, qui avait commis, depuis le printemps dernier, des actes impudiques à l'égard d'une fillette. Il a été incarcéré à Yverdon.

Chute

(c) Hier après-midi alors qu'il skiait à proximité du téléski des Avattes, aux Rasses, le jeune Thierry Cruchaud, domicilié à l'Auberson, a fait une chute et s'est fracturé une jambe.

CHESEAUX-NORÉAZ

Le nouveau budget

(c) Après que l'assermement des autorités de Cheseaux-Noréaz, par le préfet Magnenat, M. Capit, municipal, présente le budget pour 1970, qui prévoit un léger déficit de 5000 francs sur 57,000 fr. de dépenses.

Buttes : derniers préparatifs avant la mise en service du T.B.R.C.

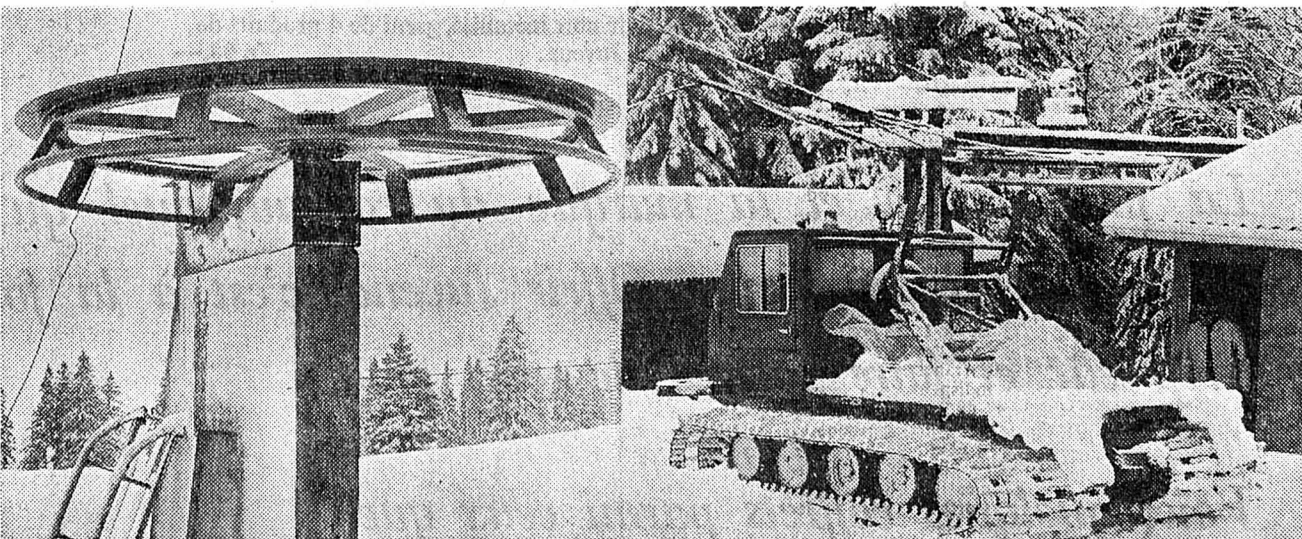

A gauche, la roue de renvoi de la station d'arrivée du « Buttes-la Robella » et à droite le « Ratrac » près de la station de départ du Crêt-de-la-Neige.

(Avipress - Schelling)

La quasi-totalité du matériel du téléski Buttes - la Robella et du téléski du Crêt-de-la-Neige est arrivée à Buttes soit par le rail soit par la route. Le premier pylône du téléski a été posé à proximité immédiate de la gare de départ qui a reçu sa couverture et dont les portes et fenêtres sont posées. Le moteur hydraulique sera prochainement monté sur la luge avant d'être installé alors que les trains de poulies ont été posés entre Buttes et la Robella. Du côté du téléski du Crêt-de-la-Neige, le câble a été épissuré sur une longueur de 24 mètres mais on attend le tendeur hydraulique et le moteur Diesel pour que cette installation puisse fonctionner.

Le téléski des Couellets à Buttes est prêt à fonctionner tout comme celui de la Combe en dessus des Lisières. Le « Mignon-Robella » ne saurait tarder d'être installé. La date de mise en service des installations reste toujours fixée à fin décembre.

Le conseil de direction du TBRC s'est réuni deux fois ces derniers temps. Il suit de près l'avancement des travaux et veille à ce que les délais soient respectés.

Ses efforts se sont portés sur la publicité à organiser afin que le complexe sportif de la région de Buttes et de Chasseron-Nord puisse être connu. De nombreux contacts ont été pris avec des entreprises de transports et les tarifs ont

fait l'objet d'un nouvel examen. Un dépliant touristique englobant toute la région de Chasseron, aussi bien ses pentes sud que nord, est actuellement sous presse. Un billet de sport au départ de la gare de Neuchâtel a pu être obtenu tout comme la concession pour les cars qui partiront de Buttes, en fin de journée, pour les Avattes et les Rasses. Le balisage des pistes est entré dans sa dernière phase. A l'auberge de la Robella, un libre-service devrait faciliter les allées et venues des 150 personnes qui pourront s'installer dans ce restaurant.

Le conseil de direction a appris avec satisfaction que M. Charly Rougemont, de Fleurier, avait réussi avec succès son brevet de patrouilleur aux Grossets-sur-Champéry et que les trois chauffeurs du « Ratrac » suivent actuellement un cours d'instruction à Pontresina. Le caissier du TBRC M. Charles Reussner a précisé que la rentrée des parts souscrites atteignait au milieu de la semaine 480,000 fr. et que la souscription elle-même se montait à 645,000 fr. Comme sept cents mille francs sont nécessaires, la souscription reste toujours ouverte.

Demain après-midi, samedi, une visite des installations sera organisée à l'intention des membres du conseil d'administration de la Société coopérative du TBRC.

FyJ.

NOIRAIGUE

Nouvelle victoire du H.-C.

(c) En match amical, les joueurs du H.-C. Noiraigue ont battu Sainte-Croix par 8 à 2, mercredi soir, sur la patinoire naturelle de leurs adversaires.

MÔTIERS

Attention à la neige !

(sp) La commune de Môtiers a décidé de décharger toute responsabilité envers les propriétaires de véhicules à moteur au cas où ceux-ci, stationnés sur la voie publique, subiraient des dégâts en raison de l'enlèvement des neiges.

AVIS DIVERS

Je cherche place de
premier vendeur ou vendeur

dans commerce d'alimentation. Plusieurs années d'expérience. Libre fin mars. Adresser offres écrites à H. P. 3003 au bureau du journal.

Nouveau au Vallon

Carrosserie du Patinage
René Mauron-Yersin
FLEURIER

Tél. 9 04 31

TÉLÉVISION
radio - enregistreur - disques
R. MONNIER

Concessionnaire des PTT
Dépannage après-vente garanti
Travers - Couvet - Fleurier
9 64 24 9 69 22 9 08 08

Klein daniel

2105 TRAVERS — Tél. (038) 9 64 69 - 9 71 54

TAPIS
RIDEAUX — DÉCORATION — MEUBLES DE
STYLE OU MODERNES

TAPISSIER - DÉCORATEUR
Tél. (038) 9 64 69 - 9 71 54

Tél. 9 04 31

Tél. 9 04 31

Tél. 9 04 31

Tél. 9 04 31

Tél. 9 04 31

Tél. 9 04 31

Tél. 9 04 31

Tél. 9 04 31

Tél. 9 04 31

Tél. 9 04 31

Tél. 9 04 31

Tél. 9 04 31

Tél. 9 04 31

Tél. 9 04 31

Tél. 9 04 31

Tél. 9 04 31

Tél. 9 04 31

Tél. 9 04 31

Tél. 9 04 31



L'annonce
reflet vivant
du marché

dans votre journal

dans votre journal

dans votre journal

dans votre journal

dans votre journal

dans votre journal

dans votre journal

dans votre journal

dans votre journal

dans votre journal

dans votre journal

dans votre journal

dans votre journal

dans votre journal

dans votre journal

dans votre journal

dans votre journal

dans votre journal

dans votre journal

dans votre journal

dans votre journal

dans votre journal

dans votre journal

dans votre journal

dans votre journal

dans votre journal

dans votre journal

dans votre journal

dans votre journal

dans votre journal

dans votre journal

dans votre journal

dans votre journal

dans votre journal

dans votre journal

dans votre journal

dans votre journal

dans votre journal

dans votre journal

LA CHAUX-DE-FONDS

LE CINÉMA PRATIQUE A L'ÉCOLE

Pour parer à certaines carences de l'enseignement ?

Les « mercredis d'animation » du Théâtre populaire romand, sont consacrés semaine après semaine aux sujets les plus divers, et la troupe qui les organise n'est pour rien dans le manque d'intérêt que leur manifeste le public. Les absents ont toujours tort...

Cette semaine, ils auraient assisté à une conférence, à une discussion aussi passionnante. MM. André Paratte et André Voser, tous deux cinéastes, ont présenté « les problèmes de l'introduction du cinéma pratique à l'école ». Admise depuis deux ans dans certains collèges du canton sous forme de cours à option, cette « pratique » vise à donner aux élèves la possibilité de s'exprimer par la caméra. L'école — et il est réjouissant qu'elle l'ait enfin décidé — veut ouvrir ses programmes à un nouveau mode d'expression et de communication aussi important que l'écriture. Plus même : l'image, qu'elle soit animée (film TV) ou statique (photo, affiche, publicité, bande dessinée) a un impact cent fois plus fort que celui de la chose écrite, un impact

que les jeunes ressentent peut-être plus vivement encore que les adultes.

L'école, qui devrait donner les moyens d'ouvrir des yeux critiques sur toutes les sollicitations du monde, s'inquiète enfin d'apprendre à lire les caractères du vingtième siècle : les images... Mieux : dans le canton de Neuchâtel, comme ailleurs, elle a admis qu'il pouvait être profitable d'écrire un texte-images pour mieux en comprendre d'autres, ce qui vaut tout de même mieux que tous les « carrés blancs » du monde.

C'est l'un des buts que poursuivent les maîtres qui enseignent l'ABC du cinéma. Leurs élèves ont appris ce qu'était un plan, puis une séquence. Ils ont découvert qu'au cinéma, le spectateur se déplaçait sans cesse avec la caméra, qu'il était possible aussi de se déplacer dans le temps. Ils ont étudié le montage, la sonorisation, et d'autres films : ceux des adultes, qu'on projette dans les salles obscures.

EXPRESSION LIBRE ?

Le cinéma, vu de l'autre bout de la lanterne, c'est aussi un art, une technique qui permet d'exprimer des idées, une sensibilité. Quelques-uns des films présentés par MM. Paratte et Voser, à cet égard, étaient significatifs : une histoire d'amour, montage de photos et d'images publicitaires trouvées dans des magazines, méritaient des applaudissements.

De l'ensemble, pourtant, se dégage l'impression que ces cinéastes en herbe ont peu à dire — ou qu'ils manquent d'imagination pour l'exprimer.

Le plus difficile, c'est de leur faire sortir des idées, devait déclarer M. Paratte.

Serait-ce que la jeunesse, entre douze et seize ans, ne se pose pas de questions ou refuse de sortir de son train-train quotidien ? Probablement pas. La discussion qui suivit la projection — animée souvent avec fougue par quelques-uns des auteurs-réalisateurs — a peut-être défini la raison d'un demi-échec, celui du « cinéma pratique, moyen d'expression libre » : il tiendrait à l'enseignement lui-même, et par conséquent à la société dont il est, tradi-

tionnellement autant que logiquement, le meilleur soutien. Dans sa forme actuelle, enseignement et société n'ont que trop tendance à brimer l'imagination, le sens critique et créateur ou tout au moins ne les encouragent pas. Il est compréhensible que ses « victimes » en pâtissent au moment où l'on souhaite qu'elles s'expriment le plus librement.

Et pour revenir au cinéma scolaire, il serait certainement passionnant de voir les films réalisés par les élèves d'une classe qui, dès la première année d'école, auraient suivi un enseignement dispensé selon les « techniques Freinet ».

A. B.

Piéton renversé

(c) Hier, à 18 h 25, un piéton, M. Arthur Franz, 74 ans, qui traversait la rue du Locle a été renversé par un véhicule conduit par M. G. du Locle. Le piéton, qui a été hospitalisé, souffre d'une fracture du tibia.

LA SAGNE

Le budget 1970 accepté

(c) Réuni mercredi soir sous la présidence de M. Claude Gacond, le législatif de la Sagne a adopté à l'unanimité le budget 1970. Dans les recettes, les impôts sont semblables à ceux de 1969, avec un revenu de 345,000 fr. qui est reporté à pertes et profits ; de cette somme, l'apport net de la part des forêts se monte à 55,000 fr. et celui des immeubles à 54,000 francs. L'instruction publique coûtera 143,000 francs à la commune et l'administration 96,000 francs. Pour le poste des travaux publics, on prévoit une dépense de 86,000 francs. Après attribution aux réserves, c'est un bon de 635 fr. qu'il est prévu de transférer au compte d'exercice clos. Une motion présentée par M. J.-P. Ferrari au sujet de la création d'une classe enfantine à la Sagne a été acceptée au vote ; le Conseil communal se chargera d'une étude. Dans les interpellations, le président de commune, M. Georges Matile, donna connaissance aux membres du Conseil général de la lettre du service des ponts et chaussées qui signale qu'une étude est en cours pour améliorer la sécurité au carrefour de la Main de la Sagne, au haut de la route du Reymond. M. J.-A. Vuille demande que le Conseil communal renvoie la question des soldes des officiers et sous-officiers du corps des sapeurs-pompiers. Et comme c'était la dernière séance de l'année, le président de commune souhaita aux conseillers généraux de belles fêtes de fin d'année.

Budget ? Le 19...

(c) Le Conseil général siégera le 19 décembre au collège. L'ordre du jour comprend notamment le projet de 1970 et celui du home « Mon Foyer », des règlements de zone à bâtir aux Vieux-Prés et du service de défense contre l'incendie.

Etat civil de la Chaux-de-Fonds du jeudi 11 décembre 1969

PROMESSES DE MARIAGE : Evard, Jean-Claude-Edmond, ouvrier de fabrication, et Palomino, Sabastiana-Maria del Pilar, Mesko, Miklos, électricien, et Zehäuser, Gisèle-Marie-Thérèse.

MARIAGE CIVIL : Monnet, Claude-

Willy, teinturier, et Neuschwander, Josiane.

DÉCÈS : Jacot, Laure-Alice, célibataire, née le 5 août 1894, sténodactylographe, dom. Poni 32a, Türlér, née Froidevaux, Marie-Louise-Bertha, ménagère, née le 15 septembre 1892, veuve de Türlér, Samuel-Louis, dom. Doubs 11, Sieber, née Chopard, Lucie-Blanche, ménagère, née le 5 avril 1879, veuve de Sieber, Tell-Edouard, dom. Paix 97.

VAL-DE-RUZ — VAL-DE-RUZ

A peine créé, le Conseil scolaire du district a fixé les dates des vacances et pensé aux camps de ski

De notre correspondant :

Les délégués des commissions scolaires ayant adhéré au Conseil scolaire du Val-de-Ruz se sont réunis au collège de Cernier sous la présidence de Mme Jacqueline Kern, présidente de la commission scolaire de Cernier. Il s'agissait d'une assemblée constitutive au cours de laquelle le règlement a été adopté à l'unanimité. Ce règlement précise notamment que le Conseil scolaire du Val-de-Ruz est un organe consultatif réunissant les délégués des commissions et comités scolaires primaires et secondaires du district, les délégués du district aux commissions cantonales consultatives pour l'enseignement primaire et pour l'enseignement secondaire et le directeur de l'école secondaire du district. Le but essentiel du conseil est la recherche, puis l'application dans le cadre du district, de propositions communes ou coordonnées en matière de politique scolaire. Les attributions des commissions et comités scolaires, fixées par des lois spéciales, sont expressément réservées.

Le bureau du conseil comprend déjà un président, élu pour un an et choisi à tour de rôle parmi les présidents en charge des

commissions et comités scolaires. L'ordre de succession correspond à celui de la loi sur les communes : Cernier (école primaire), Cernier (école secondaire), Chézard-Saint-Martin, Dombresson, le Pâquier, Savagnier, Fontaines, Fontainemelon, les Hauts-Geneveys, Boudevilliers, Valangin, Coffrane, les Geneveys-sur-Coffrane, Montmolin, Derrière-Perthus et la Joux-du-Plan. Le bureau comprend également un vice-président, un secrétaire et deux assesseurs. Les frais du conseil, arrêtés à la fin de l'année civile, sont répartis entre les organes scolaires, représentés au prorata du nombre d'élèves enregistrés au début de l'année scolaire en cours.

Les délégués ont élaboré un projet de vacances pour l'année scolaire 1970-1971 :

1970. — Rentrée : lundi 20 avril. Ascension : congé du 7 au 9 mai. Pentecôte : congé les 16 et 18 mai. Eté : clôture le jeudi 9 juillet, rentrée le lundi 24 août. Jeûne : congé les 19 et 21 septembre. Automne : clôture le samedi 3 octobre, rentrée le lundi 19 octobre.

1971. — Hiver : clôture le mercredi 24 décembre et rentrée le jeudi 7 janvier ; congé le samedi 27 février et le lundi 1er mars.

A Chézard, la Société pédagogique s'est occupée des dates des vacances

De notre correspondant :

Sous la présidence de M. Claude Scheurer, instituteur aux Hauts-Geneveys, s'est tenue mercredi passé à Chézard l'assemblée d'automne de la société pédagogique neuchâteloise (SPN) section du Val-de-Ruz. M. Raymond Debely a tout d'abord donné connaissance des résultats de l'assemblée des délégués qui s'est tenue récemment à Neuchâtel et M. Serge Bouquet a parlé des nombreux problèmes que

doit résoudre le comité central. La question de la date des vacances a retenu l'attention du corps enseignant du Val-de-Ruz qui souhaite que le statu quo soit maintenu en ce qui concerne les vacances d'été (six semaines à partir des vacances scolaires) et que les vacances dans les districts du haut et dans les districts du bas puissent commencer en même temps. Un long débat s'est ensuite engagé sur les heures et malheurs de la section préprofessionnelle en partant de la question posée au Conseil d'Etat par M. Charles Mojon et consorts. Dans cette question il est dit notamment : « Le Conseil d'Etat ne pense-t-il pas qu'il serait judicieux de revoir les programmes des sections modernes et préprofessionnelles et de leur fixer des limites strictes tout spécialement en arithmétique et en français ? »

Plusieurs personnes en dehors du corps enseignant, dénigrent à tort ou à raison cette section. Le corps enseignant du Val-de-Ruz est conscient du fait que tôt ou tard, une réforme de la réforme devra être prévue.

Quant à l'activité de la section du Val-de-Ruz, le corps enseignant envisage de développer les échanges de matériel d'enseignement et de favoriser les contacts entre les maîtres. Il est, en effet, absolument indispensable que les expériences faites par les uns puissent profiter aux autres.

Dans les divers, il a été question des conférences d'automne. On a émis le vœu que l'année prochaine figurent à nouveau dans l'ordre du jour des conférences, les intermédiaires musicaux tant appréciés (chants d'enfants et jeunes musiciens) mais qui ont été supprimés cet automne.

De notre correspondante :

Le législatif de Coffrane a siégé sous la présidence de M. B. Perrenoud. Quatorze conseillers, le Conseil communal in corpore et l'administration étaient présents.

● Budget. — Le rapport du Conseil communal provoque quelques questions auxquelles les réponses donnent satisfaction de sorte que le budget est accepté tel qu'il est présenté. Il est prévu 321,810 fr. aux dépenses et 322,160 fr. aux recettes, laissant un boni présumé de 340 francs. Un chemin pour tracteur devenant indispensable à travers les divisions 46-47-48 des forêts, un crédit extra-budgétaire de 5000 fr. est accordé à l'unanimité à l'exécutif. Des transformations sont prévues à l'hôpital de Landeueux et les communes devront fournir 40 % de la dépense. Coffrane doit fournir 18,760 fr., soit 40 fr. par habitant. Le nouveau crédit extra-budgétaire est accordé à l'unanimité.

Une convention relative à une représentation de la commission scolaire à celle des Geneveys deux fois l'an est acceptée. L'adhésion de la commune à l'association neuchâteloise pour soins dentaires à la jeunesse est renvoyée d'une année en raison de circonstances particulières.

En ce qui concerne les transformations prévues à l'ancienne poste, la commission chargée de s'en occuper a pris contact avec un architecte qui a présenté des plans. Il y aurait place pour six appartements, mais seul le montant de la facture donne à réfléchir. Une nouvelle entrevue aura lieu

LES GENEVEYS s/COFFRANE

LES GENEVEYS-SUR-COFFRANE Pour la bonne cause...

La vente de timbres Pro Jeunesse 1969 par les élèves du Centre scolaire, a connu un beau succès en rapportant la somme de 2100 francs.

LE LOCLE - LE LOCLE

Ces images qui viennent du froid...

Les montagnes neuchâteloises se calfeutrent toujours douillettement dans leur habit de lumière. Le blanc leur va si bien que l'on a peine à les les imaginer autrement.

Le froid est mis et le thermomètre reste en-dessous de tout. Moins 12 à la Chaux-de-Fonds, moins 20 à la Brévine. Que sera janvier ?

Dans les campagnes, la vie paraît s'être figée. On croirait les fermes endormies si de temps à autre un paysan n'allait à l'eau, comme dans le bon vieux temps. Le problème se pose avec acuité dans la vallée de la Brévine, et dans le village en particulier. Une solution provisoire a cependant été trouvée. On amène l'eau d'un puits de forge à la réserve principale sur la place du village où les paysans peuvent venir se ravitailler. Aux environs de la Chaux-de-Fonds, l'adduction d'eau a fait des heureux. Ceux qui n'en profitent pas encore ont toujours la possibilité de s'alimenter aux hydrantes. Une solution peu coûteuse.

C'est déjà l'hiver et devant le café deux chevaux attendent des jours meilleurs. Les traces de ski, elles invitent à une blanche évasion.

Qui a dit un jour que les pays sans légende mouraient de froid ?

(Avipress Bernard)

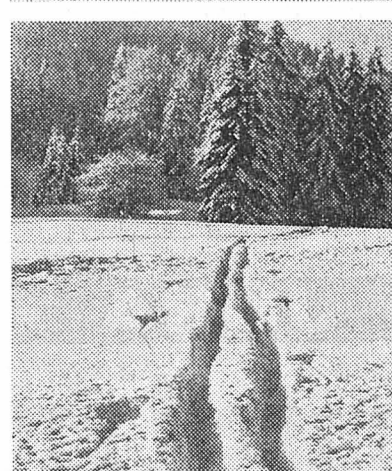

BROT-DESSUS

L'étoile scintille

(c) Depuis le 10 décembre, une magnifique étoile scintille dans la nuit et nous apporte quelque peu de chaleur au cœur, en effet comme de coutume, les élèves de la classe de Brot-Dessus, avec leur maître, ont suspendu au mur du collège une grande étoile de Noël munie de quelque 60 ampoules électriques.

Vente remarquable

(c) Selon la tradition, les écoliers de Brot-Dessus font chaque année, au mois de décembre, une vente de biscomes à l'ours et de biscomes au miel appelées les « Ar-mourins », en faveur de leur caisse. Cette fois-ci, encore, la vente a bien marché. 1840 biscomes ont été vendus dans les fermes des hameaux et des environs.

FONTAINEMELON

Fontainemelon : une extension tant attendue

(c) L'autorité législative siégera le 16 décembre. Le point principal de l'ordre du jour sera l'examen et l'adoption du projet de budget pour 1970. Les conseillers généraux auront aussi à se prononcer sur trois rapports du Conseil communal concernant : l'achat, d'une parcelle de terrain de 26,094 mètres carrés située dans la zone de constructions hautes ce qui permettra le développement du village, longtemps freiné. La vente de trois parcelles de terrain au lotissement Midi-Châtard destinées à la construction de maisons familiales ; le versement d'une subvention communale de 68,650 fr. à l'hôpital de Landeueux, pour réaliser, en 1970, la seconde étape des constructions et transformations prévues qui coûtera vraisemblablement un million de francs.

Nominations

(c) Le Conseil communal du Locle a procédé récemment aux nominations suivantes : Rino Boschetti du Locle, au poste de maçon communal et Jean-Claude Girardin et Fritz Schaer, des Pommerats, aux postes d'agent de police.

Musique hongroise

(c) A l'époque du disque, de la radio et de la télévision, il est bien rare de pouvoir assister à un concert de musique typiquement hongroise. Cependant, tout près du Locle, dans un restaurant, cinq musiciens de Budapest exécutent avec brio les danses populaires de Bohême et de Transylvanie. Ils ne jouent pas des airs connus, mais improvisent leur production. Ils ont donc autant de mélancolie que de furia. Ainsi, comme un conte de Noël il est possible de vivre à l'heure hongroise dans le Jura.

Ces musiciens de classe mériteraient les faveurs d'une scène.

Bon anniversaire !

(c) Hier, à midi, au réfectoire des F.A.R., l'assistante sociale a remis, à Mme Mathilde Benoit-Liaudet, une gerbe de fleurs à l'occasion de son 93ème anniversaire.

son tout dernier disque est arrivé demandez-le- à votre disquaire



son tout dernier disque est arrivé demandez-le- à votre disquaire

DISQUES PHILIPS

son tout dernier disque est arrivé demandez-le- à votre disquaire

DISQUES PHILIPS

AU TRIBUNAL DE POLICE DU LOCLE

Rien ne sert de freiner... lorsqu'on a bu un verre de trop !

Le tribunal de police a siégé hier après-midi, sous la présidence de Me Jean-Louis Duval, assisté de Mme Danielle Pislör, commis au greffe.

Un automobiliste, M. M. circulait sur la route secondaire la Chaux-du-Milieu - le Cachot. Parvenu à la hauteur de l'immeuble Mariotti, au lieu dit « les Jolys », il s'arrêta sur le bord droit de la route cherchant la ferme historique du Grand-Cachot-de-Vent. Il n'avait pas songé qu'un automobiliste, H.-R. O. viendrait, quelques instants plus tard, violemment tamponner son automobile à l'arrière lui causant d'importants dégâts. Manquant de réflexe (et pour cause), O. avait aperçu le véhicule trop tard. Malgré un énergique coup de volant, il ne put éviter le choc. L'alcool y était bien pour quelque chose. Le breathalyzer signala une alcoolémie de 2,1 %, la prise de sang de 2,24 à 2,44 ‰ et le médecin conclut à une ivresse grave. Pour sa défense O. prétend qu'il roulait « gentiment » à 50 km à l'heure et que l'auto tamponnée n'avait pas de feux rouges allumés et que le soleil l'avait gêné. Pour son manque de maîtrise et son ivresse grave au volant le juge lui inflige cinq jours d'emprisonnement, une amende de 30 fr. et le paiement de 160 fr. de frais.

Un motocycliste loclois, J.-P. M., circulait le 31 octobre sur la Grand-Rue en direction du centre de la ville. Parvenu devant l'immeuble no 20, là où la rue fait une légère courbe, M. perdit soudain la maîtrise de sa motocyclette et heurta de plein fouet la voiture de Mme P. stationnée régulièrement dans une case sur la droite de la route par rapport au sens de marche du prévenu. Le choc fut extrêmement violent. L'auto en stationnement fut déplacée de 50 centimètres et l'infortuné motocycliste projeté par-dessus l'auto sur le trottoir où il fut relevé sans connaissance. Malheureusement pour le prévenu, il avait un peu trop bu. La prise de sang indiquait une alcoolémie de 1,48 à 1,68 ‰. Étant donné son état (M. est resté quatre jours dans le coma) il ne put être soumis aux autres examens.

Le prévenu, par la voix de son mandataire, informe le tribunal qu'il est possible qu'il ait eu un « blanc », car la route était libre de toute circulation. De plus, M. n'a pas encore pu reprendre son travail, aussi demande-t-il une diminution de la réquisition.

Le tribunal abandonne la peine d'emprisonnement pour punir M. de 200 fr. d'amende et 150 fr. de frais.

Un ressortissant espagnol, domicilié en France et un automobiliste loclois M.-A. M. ont à répondre d'infractions à la LCR et à l'OCR. Au volant de sa voiture, M.-A. M. circulait sur la route des Jeanne-rot en direction est-ouest. A la hauteur de la fabrique Emissa, il a entrepris le dépassement d'un cyclomotoriste A. D. S. roulant dans le même sens, sans observer la distance réglementaire. Ce faisant, avec le flanc arrière gauche de sa machine, M. a touché, au passage la poignée du frein du cyclomotoriste qui fit une chute. Il est aussi possible que D. S. ait fait un écart étant donné qu'il est inculpé d'ivresse légère au guidon. Chaque prévenu a sa thèse. Le président démette l'écheveau et répartit les peines ainsi : A. D. S. payera une amende de 100 fr. et 165 fr. de frais et M. 30 fr. d'amende et 15 fr. de frais.

POUR RETROUVER UN CAMARADE

A la recherche d'un camarade un beau soir à minuit, R. R. du Locle, a fait au centre de la ville des rondes inutiles, en faisant tourner à un régime élevé son moteur. Un agent est intervenu et ce fut le rapport... R. trouve la réquisition sévère mais le juge la maintient. Ainsi payera-t-il une amende de 30 francs et les frais de la cause se montant à 10 francs.

A LA CHAUX-DE-FONDS

CINÉMAS. — Corso : Plein soleil. Plaza : Les colts des 7 mercenaires.

Ritz : Lady Hamilton.

Scala : Du sang sur la terre.

PERMANENCES MÉDICALE ET DENTAIRE : le 2.10.17 renseignera.

PERMANENCES MÉDICALE ET DENTAIRE : le 2.10.17 renseignera.

VARIÉTÉ. — Cabaret 55 : nouveau programme de variétés internationales.

EXPOSITION. — Galerie du club 44 : Pietro Galina.

AU LOCLE

CINÉMAS. — Lux, 20 h 30 : La Piscine.

Casino, 20 h 30 : Un homme à abattre.

EXPOSITION. — Musée des beaux-arts : Roger Pellaton, peintre.

Permanence médicale et dentaire. — Votre médecin habituel.

Impressions d'audience...

Si la première journée du procès fut assez fertile en émotions et en fortes images, la deuxième n'a fait qu'apporter des confirmations, dans une certaine grisaille. Pourtant, l'attention est soutenue. On se prend à espérer que quelque chose vienne éclairer l'inexplicable. Gaillard n'est pas un truand, ni même un voyou. Si ses délires semblent maintenant l'avoir quitté — mais est-ce bien sûr? — il ne semble pourtant pas qui s'en soit passé...

Plus que celle de l'avocat de la défense d'ailleurs. Rien n'est clair, rien n'est certain. Des facies subjectifs, des réactions affectives et purement irrationnelles risquent donc de l'emporter, d'autant plus qu'un « welsche » de Fribourg est jugé ici par des Singinois qui se sentent plus proches, naturellement, de leur compatriote le garde-chasse...

Pendant ce temps, le procureur Piller tisse sa toile avec maestria. Il se prépare à écraser l'accusé. Il s'attache à démontrer que les délires ne furent qu'antérieurs au crime. Il retourne contre l'accusé les témoignages de ses collègues et amis, voire de sa femme. Il loue la probité professionnelle du psychiatre qui

revient sur son avis initial, et le met « dans sa poche » lorsqu'il exprime des hypothèses, certes fragiles, quant à la responsabilité diminuée du meurtrier. Il fait entendre aux jurés, grâce au jeu de la traduction, les mêmes propos à plusieurs reprises...

On a pourtant souri, hier matin, lorsque fut entendu un certain M. Rentsch, qui avait été convoqué sans savoir pourquoi, et qui était venu témoigner, sagement. Dans l'esprit de la défense, M. Rentsch devait avoir présidé la société de pêche dont Gaillard était membre. Mais le témoin ne fut d'aucun secours : la convocation aurait dû parvenir à M. Rentsch, qui n'a rien de commun avec le brave homme... Michel GREMAUD

LE PROCÈS DU MEURTRIER DU GARDE-CHASSE, À TAVEL

Les témoins et les psychiatres sont peu favorables à l'accusé

Le procès de Jean-Charles Gaillard, 30 ans, meurtrier du garde-chasse singinois Peter Philipona, n'a guère connu de faits saillants dans sa deuxième journée. La salle de l'hôtel Taverna, comme lors de l'ouverture, était occupée le matin par une trentaine de spectateurs, en dehors de la Cour. Il en vint une centaine l'après-midi : plus une place de libre.

APRÈS LE CRIME

A une exception près, fort importante, les témoins n'ont pas remarqué de changement dans l'attitude de l'accusé, dans les semaines qui suivirent le drame du 24 septembre 1967. Même la femme de l'accusé, entendue la veille, n'avait rien remarqué. Un voisin de la famille Gaillard, chez qui la femme s'était réfugiée un jour, ayant eu peur de l'accusé qui brandissait le fameux « parabellum », vint dire que l'arme n'était pas chargée ce jour-là et que si l'homme était fort nerveux, il ne lui paraissait pas dangereux. Un autre témoin, ami de la famille Gaillard, précise qu'il dut intervenir pour remettre le ménage sur une meilleure voie. La plupart des témoins ont remarqué que l'accusé était toujours très nerveux et craintif. Tous soulignent son fanatisme en matière de pêche. Un chef monteur aux téléphones relève que Gaillard était fort bien noté professionnellement, bon camarade, alors même qu'il était peu ouvert.

DELIRE CARCÉRAL OU SCHIZOPHRÉNIE ?

Un premier rapport d'expertise voyait le professeur Rémy, de Marsens, donner l'accusé pour pleinement responsable de ses actes. Le défenseur ayant demandé une contre-expertise, le Dr. Fehr, de Bellelay, estima qu'il était au contraire irresponsable. Une surexpertise fut donc demandée au professeur Schneider, de Lausanne, qui fut d'avis que la tenue anormale constatée par le second expert n'était causée que par un délire carcéral, la détention préventive, la solitude et l'incertitude ayant provoqué une limitation passagère de la conscience.

Les trois psychiatres furent entendus tour à tour et confrontés. Le Dr Rémy admet que la personnalité de Gaillard est fortement psychopathique et que sa responsabilité est légèrement diminuée, voire davantage. A l'instant du crime, il a pu être véritablement pris de panique. Mais à la question de savoir si l'accusé pouvait se rendre compte de la gravité de son acte à cet instant, l'expert ne peut répondre catégoriquement ni par oui, ni par non.

Le Dr Fehr fit état des hallucinations télépathiques constatées lors de l'examen de l'accusé à Bellelay. Entendant des voix, se prenant pour un autre homme et imaginant un entourage irréel, Gaillard n'était pas un simulateur, cela semble certain. Le Dr Fehr émet l'hypothèse que l'état anxieux de l'accusé a pu le pousser à emporter son pistolet. Il admet à présent que l'incarcération prolongée a pu causer les troubles constatés, qu'il put confondre avec une schizophrénie, et qui avaient fortement diminué lorsque ses confrères examinèrent à nouveau Gaillard. Le Dr Fehr insiste toutefois sur la personnalité de l'accusé, qu'il considère comme un honnête homme, rangé, consciencieux et respectueux de la vie. A son avis, ses réactions impulsives sont caractéristiques, et il n'a rien d'un voyou. C'est un persécuté. Il peut y avoir eu un malentendu, dit le Dr Fehr, dans l'esprit de Gaillard, au moment où le garde-chasse l'a arrêté. Sa responsabilité semble donc être moyennement diminuée.

Avec des nuances, c'est aussi l'avis du Dr Schneider. Il n'y a pas de maladie mentale, mais des troubles de la personnalité qui restreignent la responsabilité. Le meurtre ne fut certainement pas prémédité, et il semble évident que Gaillard se trouvait dans une situation exceptionnelle et qu'il fut pris de panique.

L'après-midi, des témoins qui connurent le garde-chasse Philipona vinrent brosser de lui un portrait élogieux. Non, il n'avait jamais entendu parler de Gaillard. Il n'était pas armé, car c'était un athlète, et il lui suffisait de ses mains pour intervenir. Un autre témoin se montra passionné. Garde-chasse lui-même, il parla de son collègue Philipona avec émotion, ce qu'on comprend fort bien. Mais il se chargea de commenter les déclarations faites par l'accusé la veille, et de donner sa version des faits. Après l'avoir laissé parler, le président

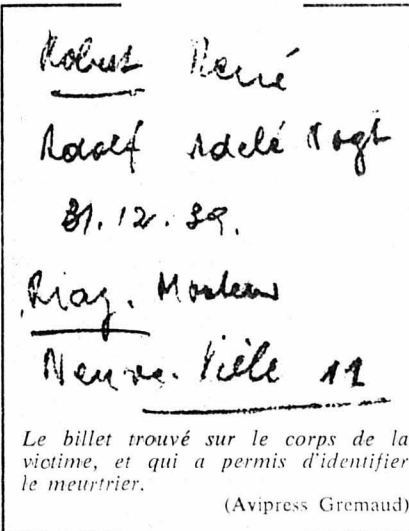

dent Moritz Waechter lui fit remarquer que c'était là le travail du procureur général... Un autre témoin, cousin de l'accusé, parla en sa faveur, le dépeignant comme nerveux et angoissé dès la petite enfance, à cause de conditions familiales difficiles. Il parle enfin des « histoires bizarres » qui lui furent racontées par Gaillard au cours de sa détention, où il est question de portefeuilles enterrés et de souterrains imaginaires qui n'existent, éventuellement, que dans l'imagination parfois délirante de l'accusé. Au cours de l'après-midi, on entendit aussi les déclarations du commissaire Corninbeuf et du sergent-major Marro, qui recueillirent notamment les premières déclarations de Gaillard et ses versions diverses des faits. L'accusé lui-même, prenant en main le « parabellum » du crime, montra comment il l'avait sorti de son ceinturon, et désassuré... Ce matin, Jean-Charles pourra dire son dernier mot. Avant de se retirer, le jury entendra la lecture et le commentaire du questionnaire. Le jugement sera rendu dans l'après-midi, très probablement.

JURA - JURA - JURA

Le Grand conseil modifie la loi sur le vote par correspondance

Au cours de la deuxième journée de sa session extraordinaire, le Grand conseil bernois a entériné l'un des deux objets relatifs au Jura, à savoir la modification de la loi concernant les votations et élections populaires. L'examen du décret concernant l'exercice du droit de vote par correspondance a été renvoyé à la session de février.

La principale modification de la loi concernant les votations et élections introduit le régime du vote par correspondance. L'entrée en matière n'a pas été contestée. Au cours du débat de détail, une longue discussion s'est engagée au sujet de l'article 5. Ce dernier fixe que le Conseil exécutif « peut instituer le régime du vote par correspondance en lieu et place du scrutin aux urnes ou parallèlement à lui ».

Un député jurassien voulait que la précision suivante soit ajoutée au texte : « Dans ce dernier cas, le vote par correspondance n'est pas autorisé ». Cependant, le directeur de la justice, M. Jaberger, n'a pu accepter cet amendement.

ment sans autre, ne sachant pas si une telle précision était déjà mentionnée dans un texte légal. Après un débat entre juristes, le député jurassien retire sa proposition en affirmant qu'il la réitérera lors de l'examen du décret concernant l'exercice du droit de vote par correspondance.

Le Conseil passe alors au vote et accepte le projet de loi en seconde lecture par 143 voix sans opposition.

Le décret porté en discussion fixe les conditions et la procédure spéciale applicables à l'institution du vote par correspondance à côté du vote aux urnes dans les votations et élections cantonales.

L'entrée en matière n'est pas combattue, mais, lors de la discussion par article, de nombreuses propositions de modification

tion sont faites. Cette abondance d'amendements a incité M. Kunz (rad. Thoun), à proposer le renvoi à la commission du projet et des propositions des députés faites par écrit.

Cette motion d'ordre a été acceptée par 114 voix sans opposition et le projet sera inscrit à l'ordre du jour de la prochaine session qui s'ouvrira le 2 février.

BIENNE - BIENNE - BIENNE - BIENNE

Intéressante interpellation sur le bureau du Conseil de ville...

Comme le veut une coutume fidèlement établie depuis quelques années, la 16^{ème} séance du Conseil de ville a débuté à 18 h 15 sous la présidence de M. André Ory.

Deux motions d'urgence sont déposées sur le bureau du Conseil de ville, l'une par M. Grimm, socialiste, au nom du Mouvement des familles, demandant d'éteindre les illuminations de Noël dans la nuit du 20 décembre et de verser le prix de l'électricité, non utilisée en faveur des pays du tiers monde. Le Conseil municipal n'étant pas compétent en cette matière, ce sont les commerçants qui devront donner leur accord ; l'autre sur la Nationale 5. Il est également décidé de reporter à la séance de février 1970 l'étude du décompte du Palais des congrès qui devait passer dans la dernière séance de l'année, soit le jeudi 18 décembre.

Mlle Christine Lehmann, née en 1948, titulaire provisoire de la classe 3-4 à Boujean est nommée définitivement à ce poste.

Cession d'un terrain en droit de superficie. — La maison AMAG (automobiles) projette de construire un bâtiment de deux étages, avec garage, sous-sol, atelier, bureaux, rez-de-chaussée et appartement au premier étage, une installation de lavage de voitures, une place de parc couverte à la route de Soleure. A cet effet, le Conseil de ville cède à l'entreprise un terrain de 4462 mètres carrés au prix de 120 fr. le m², soit 535,400 francs. Ce prix s'aménagera des contributions routières et des canalisations réglementaires à payer par la commune. Ce droit de superficie est fixé pour une durée de 50 ans.

Il en va de même pour un droit de superficie de 3882 m² de terrain à bâtir sis à la route de Soleure 122, cédé à la maison Hauri, garage.

AGRANDISSEMENT DE L'ECOLE PROFESSIONNELLE

Les crédits de 215,000 fr. accordés en 1962 et 1964 pour les études relatives à la 2^{ème} étape de construction de l'Ecole professionnelle de Bienne sont augmentés de 372,000 fr., ils s'élèvent ainsi à 587,000 francs. Ce crédit supplémentaire a été nécessaire par suite des programmes de locaux, des nouvelles tâches attribuées aux écoles et aux associations par la revision de la loi fédérale sur la formation professionnelle et l'adaptation de la loi cantonale, l'introduction de la gymnastique.

REGLEMENT DE LA FOURNITURE DU GAZ

Avant de passer à l'étude du nouveau règlement sur la fourniture du gaz, il est répondu à la motion de M. Stauffer à ce sujet. La motion est acceptée. L'entrée en matière est votée. Le conseil, après avoir pris connaissance du nouveau règlement de la fourniture du gaz, article par article, accepte ce dernier. Il entrera en vigueur le 1^{er} janvier 1970.

DEVELOPPEMENT D'INTERVENTIONS PARLEMENTAIRES

M. Moser demande la création d'un orphanat à Bienne et demande des explications sur le poste d'urbanisme municipal. La prochaine séance aura lieu le 18 décembre 1969 et la première de 1970, le 22 janvier.

Il a été déposé sur le bureau du Conseil deux interpellations, une relative au Conservatoire de Bienne afin de lui procurer des locaux dans lesquels il puisse jouer, et une motion.

Texte de l'interpellation : « Avant l'organisation d'un forum par le parti socialiste romand de Bienne, un distributeur de tracts a été empêché de faire son travail et mis à l'amende. Lors d'une récente manifestation concernant le « livre rouge », intitulé « Défense civile », la police a interpellé à diverses reprises des distributeurs de tracts et a confisqué 800 papillons. L'une des personnes intéressées a même été arrêtée et amenée à l'inspectorat de police pour interrogatoire. L'article 20

du règlement de la police de la ville de Bienne du 4 mai 1937, ne fait aucune mention d'une interdiction de distribuer des tracts à contenu politique. Il stipule que sont soumis à l'autorisation les imprimés à but lucratif (réclames, concerts, etc.). Nous croyons savoir d'autre part, si nos informations sont exactes, que les membres de la police municipale ont plusieurs fois déjà soumis des jeunes gens à des interrogatoires quant à leurs opinions politiques. Une liste de personnes dites subversives avec photographies à l'appui aurait même été constituée. Nous nous permettons ainsi de poser les questions suivantes : quelle est la position du Conseil municipal face à ces regrettables abus ? Que pense-t-il entreprendre pour que la liberté d'expression des opinions politiques soit garantie ? »

L'interprétation que donne actuellement la direction de police de l'article 20 cité

ci-dessus va-t-elle dans le sens d'une restriction des libertés fondamentales. Est-il vrai que les personnes engagées politiquement ont été soumises à des interrogatoires, quant à leurs opinions ? Est-il vrai qu'une liste de ces personnes est dressée dans les dossiers de la police municipale ? Si oui, s'agit-il d'un excès de zèle dans le corps de police ou d'une action concertée ? Le Conseil municipal est-il prêt à prendre toutes dispositions visant à éviter les abus et à mettre tout en œuvre pour que la liberté d'expression soit garantie sans aucune limitation que celles fixées par la législation pénale ? » signé Roland Villars.

Rappelons que seules les villes de Genève et Bienne sont soumises à des autorisations pour la distribution de tracts.

Hier soir, M. Richard Walter, notre collaborateur, membre de l'Union des indépendants de Bienne fête son 25^{ème} anniversaire de conseiller de ville.

Important vol d'appareils de photo et cinéma

(c) Un important vol d'appareils de photographie, de cinéma, d'enregistreurs, a été perpétré dans un commerce en gros de photographie à Schönbühl. Le montant de ce vol atteint plusieurs milliers de francs.

Un camion perd son chargement

(c) Hier, à 6 h 25, un camion avec remorque, qui circulait au faubourg du Jura, a perdu une partie de son chargement.

Collision

(c) Hier vers midi, une collision s'est produite entre deux automobiles à la place du Marché-Neuf. Dégâts.

Des dégâts

(c) Hier, à 12 h 05, collision entre deux automobiles à la rue du Werkhof. Dégâts. A 14 h 05, même genre d'accident à la rue du Marché-Neuf. Dégâts.

LIBRES OPINIONS - LIBRES OPINIONS - LIBRES OPINIONS

BIENNE EST-ELLE LA VILLE DES OCCASIONS PERDUES?..

La passionnante étude historique que M. Werner Bourquin consacre aux événements qui, entre 1813 et 1815, conduisirent au rattachement de Bienne à la Confédération et à l'Etat de Berne (1) nous montre, entre autres, que le manque d'union des Biennois fut l'une des causes de leurs déconvenues. Après la bataille de Leipzig (octobre 1813), les troupes alliées traversèrent la Suisse. A Bienne, déjà appauvrie par l'occupation française, leurs réquisitions sévères devaient lui enlever encore le peu qui lui restait.

ON S'AGITE

Formé au début de janvier 1814, un gouvernement provisoire présidé par Abraham Samuel Daxelhofer, et où figuraient (curieusement) Nicolas Heilmann et son fils, le capitaine Frédéric Heilmann, envoya des représentants au commandant en chef des troupes alliées, le prince de Schwarzenberg, qui leur assure que Bienne ne serait pas traitée en territoire ennemi, mais en allée de la Confédération. Ces promesses n'eurent pas grand effet, car, en cinq mois, les commissaires de guerre, puis le gouverneur général Andlau lui imposèrent les plus dures privations.

Un autre objectif des Biennois — qu'ils tentèrent de réaliser en multipliant les démarches à Bâle auprès de l'empereur d'Autriche François II, à la Diète de Zurich et même au Congrès de Vienne (ils n'envoyèrent, en dix-huit mois, pas moins de vingt-sept délégations) — ce fut d'obtenir non seulement l'intégration de la ville à la Confédération, mais encore un territoire (pris sur l'ancien évêché de Bâle) qui lui permit de devenir un canton. Sous Napoléon, Bienne avait été un « chef-lieu de canton » du département du Haut-Rhin. Le canton

comprendait 19 communes, dont la Neuveville, Perles, Péry, etc.

Toutes ces tentatives devaient rester vaines. Les délégués, notamment Frédéric Heilmann, furent plus ou moins bien reçus et durent finalement renoncer à tous leurs espoirs. D'ailleurs, ni la Neuveville, ni (après quelques hésitations) les localités de l'ancien évêché de Bâle ne tenaient à se rattacher à une ville appauvrie, à l'égard de laquelle ils éprouvaient en outre quelque méfiance.

D'autre part, le gouvernement provisoire et la population ne se distinguaient guère par leur unité de vues. Daxelhofer avait tourné casaque et ne voyait de solution que dans le rattachement à Berne, alors que les Heilmann restaient partisans d'un canton de Bienne. Lors de l'occupation de la ville par des milices vaudoises, leur commandant, le lieutenant-colonel Dompière, intrigua contre Daxelhofer, qui, victime de calomnies, finit par être révoqué. Bref, la confusion régnait en maître.

UNE LEÇON A TIRER

Sous le coup du retour de Napoléon de l'île d'Elbe, les puissances alliées signèrent en hâte l'acte final du Congrès (9 juin 1815, une semaine avant Waterloo), par lequel l'ancien évêché de Bâle et la ville de Bienne étaient intégrés au canton de Berne. Bienne ne devint même pas chef-lieu d'un district, les Bernois l'autorisant généreusement à choisir celui auquel elle voulait appartenir (c'est en 1832 seulement qu'elle devint former avec Evillard le plus petit canton).

Ce qui frappe dans ces péripéties, c'est la désunion et l'incohérence qui se manifestent dans l'activité des membres du gouvernement provisoire, qui finirent par se brouiller avec la Diète, avec Berne et entre eux-mêmes.

On assiste le cœur serré à cette succession de démarches souvent malhabiles, à l'inefficacité de tant d'efforts, et surtout à la violence des querelles intestines.

Les soucis actuels de notre ville sont moins graves, mais — toutes proportions gardées — une tragédie comédie semblable ne se déroulerait-elle pas aujourd'hui ? Depuis le quart de siècle (1921-1947), au cours duquel feu Guido Müller sut imprimer à l'activité communale une orientation claire et nette, il semble que notre ville s'enfoncé de plus en plus dans un maquis d'instabilité et d'incertitude.

Comme il y a un siècle et demi, il s'est créé peu à peu dans notre ville un climat de méfiance, que l'absence d'une information adéquate contribue à renforcer. Ce ne sont que disputes, malentendus, protestations. Tout projet, si bien intentionné soit-il, est aussitôt vigoureusement combattu pour des raisons souvent étrangères au bien public.

Soumise à tant d'influences contradictoires, notre ville ne souffre-t-elle pas d'un mal originel toujours menaçant, qui se traduit par la désunion et l'incohérence ? Opposition de langues, de races, manque d'esprit civique, excès d'individualisme, esprit de clocher ? Je n'en sais rien.

Mais en revivant grâce à M. Bourquin les péripéties de cette peu glorieuse aventure, on est en droit de se demander si Bienne n'est pas par vocation la ville des occasions perdues.

R. WALTER

(1) Beils Wiedervereinigung mit der Eidgenossenschaft unter seine Zuteilung an den Kanton Bern - Nouvelles Annales biennoises 1968, p. 5-75.

SAINT-IMIER

Assemblée

de la paroisse réformée

(c) Placée sous la présidence de M. Daniel Borle, l'assemblée de la paroisse réformée évangélique a pris connaissance du budget qui donne un léger excédent de recettes. Le budget a été accepté.

Les membres sortants du Conseil ont été réélus. L'assemblée a pris acte de la démission de M. Fred Pfister, qui a été remplacé par M. Ite. M. Florian Schwaar, par M. Vauthier fils.

L'assemblée a approuvé les propositions du Conseil paroissial prévues pour faciliter la construction d'un bâtiment de banque, magasins et logement au nord de la place du Marché, pour la Banque populaire suisse.

SAINT-BRAIS

Elections simplifiées

(c) Le dimanche 21 décembre devaient se dérouler à Saint-Brais des élections municipales. Et, en effet, elles auront lieu, mais les électeurs n'auront plus à nommer par voie des urnes qu'un seul conseiller communal. Tous les autres postes ont pu être pourvus tacitement, soit la mairie par M. James Christie, instituteur, nouveau, la vice-présidence des assemblées par M. Robert Villat, des Rottes, ancien, le secrétariat communal par M. Georges Quelez, ancien, la caisse communale par M. Joseph Quelez, ancien, ainsi qu'un poste de conseiller communal par M. Paul Erard, du Pré-Dessus, nouveau.

FRANCE VOISINE

Le Conseil général de Belfort achètera l'étang de Malsaucy

De notre correspondant : Au cours de la session actuelle du Conseil général du territoire de Belfort, il a été beaucoup question de l'étang de Malsaucy. On sait que cette pièce d'eau, la plus vaste de la région de Belfort, sera mise en vente à la fin de l'année par les propriétaires : M. et Mme Feltrin.

Indépendamment du Conseil général, des groupements suisses, en vue de développer la pisciculture, étaient également sur les rangs.

Dans le but de créer une base de loisirs, le Conseil général a finalement décidé de faire l'acquisition de ce plan d'eau qui doterait ainsi le département d'une base de plein air de premier ordre et qui permettrait de pratiquer le canotage, la voile,

le canoë, la baignade, la pêche, etc. Cet étang, dont la superficie est de 70 hectares, revendrait à un million de francs nouveaux et le service des domaines a cependant estimé que la valeur de l'étang de Malsaucy serait, grosso modo, de 680,000 francs. Le Conseil général essaiera d'obtenir peut-être, par l'intermédiaire du préfet, le prix le plus intéressant. De toute façon, le Conseil général va probablement contracter un emprunt, attendu qu'il a amorcé récemment une période qu'on peut appeler d'austérité.

Signaux par la même occasion qu'une somme de 200,000 francs nouveaux a été votée pour les fêtes grandioses du centenaire de 1870, siège de Belfort, qui auront lieu l'année prochaine.

ENEZ FAIRE VOS ACHATS A NEUCHATEL

Grands parkings aux Jeunes Rives

Transport circulaire **GRATUIT** par autobus Jeunes Rives - ville
les samedis 13 et 20 décembre de 7 h 30 à 18 h et lors des ouvertures du soir
des jeudi 18 et lundi 22 décembre, de 19 h à 22 heures.

Commerce indépendant de détail CID -
Coop NE - Migros NE - Grands magasins NE



Un cadeau utile
est toujours très apprécié

Grand choix
de luminaires
appareils
électro-ménagers
rasoirs électriques
machines à café, etc.

Votre électricien spécialisé

Perrot & cie.

Voyez nos vitrines
Neuchâtel Place-d'Armes 1
Cortailod Courtils 1

La vaisselle sobre
et élégante

OPÉRA
Langenthal

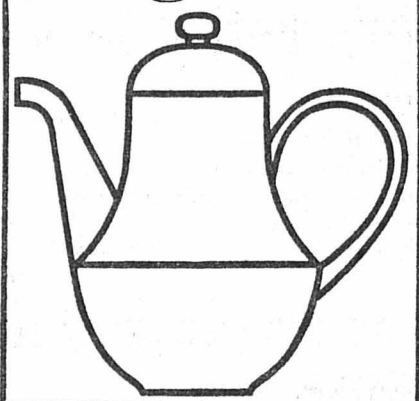

Sollberger et Co
NEUCHÂTEL

Une idée
Un cadeau
Un portrait

par J. SCHCEPFLIN
photographe
Terreaux 2 — Neuchâtel

MERCURE



DANS VOTRE MERCURE, VOUS TROUVEREZ
DES SUGGESTIONS DE CADEAUX DE FÊTE A PROFUSION:

Verres-bougeoirs
de fête, très décoratifs, parés d'un ruban flamboyant
et remplis de douceurs

8.80 — 10%

Emballage d'or Mercure
contenant 500 g de pralinés surfin, en six assortiments différents

10.50 — 10%

Chaperon rouge
un panier orné d'un grand ruban rouge, garni de délices
diverses telles que conserves, 1 bouteille de Cassinette,
des bretzel Kambly, etc.

29. — — 10%

Une bonne idée:

Sunny-Boy
le plateau à verres rond et coloré, garni de jus de fruits
et de jus de légumes en boîtes; en un emballage
de belle présentation et avec un joli décor

17. — — 10%

Savourez aujourd'hui déjà le café de fête Festival
(un mélange de fête composé de sélections des sortes
les plus nobles des hauts-plateaux
de l'Amérique centrale et de l'Afrique orientale)

230 g 3.15 net

Avec chaque paquet vous recevez
gratuitement 6 anges de Noël pour décorer la table de fête



Vos magasins MERCURE les plus proches : **Neuchâtel** : rue du Seyon, 6,
Fleurier : Grand-Rue 25, **Le Locle** : Grand-Rue 38

VENTE DE MEUBLES DE STYLE

au détail

La maison Robac, meubles de style en gros

tél. 5 15 03

J.-P. Bachmann successeur

Neuchâtel — Vauseyon — Les Draizes 2-4

vend en vue de réorganisation:

Rabais jusqu'à 70%

salons, salles à manger, chambres à coucher, petits meubles
de tous les styles, ensembles à prix très avantageux

UNE VISITE S'IMPOSE SANS ENGAGEMENT



Pour vos cadeaux de fin d'année

Choisissez, parmi nos nombreux modèles, une MONTRE DE QUALITÉ, directement à notre comptoir de vente. Certificat de garantie. Service après-vente. Envois à choix, réservation pour les fêtes.

FLORIMONT S.A.

MM. Schaldenbrand, fabricants de père en fils, immeuble Imprimerie Seiler, fbg du Lac 9, 2me étage. Tél. 5 27 55. Ouvert du lundi au samedi de 9 à 18 h, sans interruption.

DES MILLIERS DE CLIENTS SATISFAITS



Les hommes ont une préférence pour le «Jockey feeling» tant apprécié pour sa coupe exclusive.

Slip messieurs, pur coton peigné, tricot 2x2, pouvant être bouilli. Tailles S/6, M/7, L/8, XL/9,

5.50 avec timbres Coop ou 5 % RABAIS

Camisole sans manche, de qualité identique, se fait dans les mêmes tailles, **5.50**

Jockey special à la Coop

La Cité

OFFRES D'EMPLOIS ★ **OFFRES D'EMPLOIS** ★ **OFFRES D'EMPLOIS**

Si vous avez la volonté d'améliorer votre avenir
Si vous êtes disposé à passer un examen de candidature
Nous sommes prêts à envisager votre engagement en qualité de

**CONDUCTRICE
ou
CONDUCTEUR**

de véhicules de transports publics

Nous assurons à nos frais votre formation entière.
Nous vous offrons un bon salaire, des prestations sociales avantageuses, une caisse de pension.



Compagnie Genevoise des Tramways Electriques

Les conditions d'emploi, ainsi que les formules de demande d'engagement peuvent être obtenues par téléphone au (022) 25 02 60, interne 17.

CARACTÈRES S. A. NEUCHÂTEL

cherche :

**mécaniciens faiseurs d'étampes
mécaniciens-outilleurs**

**mécaniciens et
aides-mécaniciens**

pour différents travaux tels que :

POINTAGE
FRAISAGE
RECTIFIAGE
TOURNAGE
MONTAGE

Nous offrons un travail très varié, et la possibilité de permurer sur les différentes machines de notre atelier de mécanique.

Les candidats de nationalité suisse ou étrangers au bénéfice du permis C ou hors plafonnement, sont invités à adresser une offre manuscrite au chef du personnel, ou à se présenter à notre usine, jeudi excepté, rue du Plan 30.

Nous cherchons, pour entrée immédiate,

**une sommelière
une fille de cuisine**

Congés réguliers.

Hôtel Bellevue, 2012 Auvernier.
Tél. (038) 8 21 92.

Importante station-service cherche, pour entrée immédiate ou pour date à convenir,

un serviceman

Possibilité de gros gain à personne habile et serviable.
Faire offres ou se présenter au Garage Relais la Croix, Bevaix. Tél. 6 63 96.

Maison, située au centre de la ville, près du port, cherche une

PERSONNE

pour environ 2 heures le matin et l'après-midi, qui se chargera de la préparation et de la distribution du café pour le personnel.

Prière de faire offres sous chiffres P 900,318 N, à Publicitas S.A., 2001 Neuchâtel, ou de téléphoner au (038) 4 26 51, avant 9 heures.

Nous cherchons, pour notre station d'essence,

UN SERVICEMAN

Travail à mi-temps. Place stable. Conditions et entrée à convenir.
S'adresser aux Garages Schenker, Hauterive Bus No 1 - Tél. 3 13 45.

On cherche, pour cause de maladie,

sommelière remplaçante

Congé le dimanche.
S'adresser à l'hôtel du Marché, tél. 5 30 31.

RÉPUBLIQUE ET CANTON DE GENÈVE



POLICE DE SÛRETÉ GENEVOISE

Une inscription est ouverte au Département de justice et police pour l'engagement de :

Inspecteurs de sureté

Conditions requises :

- 1) Etre citoyen suisse et âgé de 27 ans au plus au moment de l'inscription.
- 2) Avoir régulièrement fait son service militaire et être incorporé dans l'élite.
- 3) Avoir une bonne santé.
- 4) Avoir une instruction générale suffisante (études secondaires souhaitées).
- 5) Parler couramment, en plus du français, une autre langue au moins.
- 6) Avoir une bonne présentation.

Les candidats qui satisfont à toutes ces conditions subiront une visite médicale approfondie, ainsi que des examens d'admission (culture générale et préparation physique). Ils seront admis, en cas de succès, à un cours de formation professionnelle de 6 mois.

En cas de nomination, le traitement sera fixé conformément à la loi sur l'organisation de la police.

Les demandes, écrites de la main même du postulant, devront parvenir au CHEF DE LA SURETÉ, Hôtel de police, avec un curriculum vitae jusqu'au 15 janvier 1970, dernier délai.

Fonctionnaires administratifs (hommes)

Conditions requises :

- 1) Etre de nationalité suisse.
- 2) Avoir une bonne santé.
- 3) Avoir une instruction générale suffisante.
- 4) Etre âgé de 20 ans au moins au moment de l'inscription.

Il s'agit de places stables, semaine de 5 jours, avantages sociaux, caisse de retraite.

Les renseignements relatifs au salaire peuvent être obtenus auprès de l'état-major de la Sûreté, 19 bd Carl-Vogt.

Le conseiller d'Etat chargé du Département de justice et police : **HENRI SCHMITT**

NOTRE FEUILLETON

L'AMOUR VIENT QUAND IL VEUT

Par **BARBARA CARTLAND**



— Vous êtes très bonne pour moi, mon petit. Vous m'emmenez voir ma Maggie ?

— Oui, vous la verrez, promet Aria.

Mais le soir en descendant à la salle à manger, elle se demandait si sa promesse serait tenue.

Dans la salle à manger, Lola se trouvait au centre d'un cercle animé ; ses bijoux étincelaient sous les feux

des lustres, et son beau visage, aussi lisse que celui d'un ange, ne trahissait aucun souci.

Aria remarqua que Dan Huron fixait sur elle un regard appuyé et elle ne put s'empêcher d'avoir pitié de lui, malgré l'antipathie qu'il lui inspirait : quelle sottise pour un tel homme de s'attacher à une femme pareille ! Lui qui avait évité si longtemps les liens du mariage, allait-il se laisser prendre dans les filets de cette aventurière au cœur dur comme une pierre, uniquement occupée d'elle-même ?

« Et après tout, en quoi cela me concerne-t-il ? » se dit Aria en haussant, en pensée, les épaules.

— Comme vous êtes belle, ce soir, murmura une voix à son oreille.

Elle se retourna avec un sourire vers Lord Buckleigh et répondit :

— Vous devriez consulter un ophtalmologue. Vous n'avez donc pas vu Miss Carlo ce soir ?

— Ce n'est pas mon genre. Je vous ai déjà dit que j'avais un faible pour les rousses.

— Parmi tous ces gens, je me sens pareille à Cendrillon, avoua Aria, gênée par la simplicité de sa mise et consciente de ne pas mériter les compliments du jeune lord.

Elle portait son unique robe du soir, d'une coupe sévère mais seyante, qui mettait en relief la blancheur parfaite de sa peau, le grain satiné de son dos nu, la flamme mouvante de sa chevelure de feu et le vert lumineux de ses yeux.

— Si j'étais riche, je vous couvrirais d'émeraudes, déclara Lord Buckleigh.

— Pourquoi ? demanda Aria naïvement.

— Ma parole, vous oubliez de vous regarder dans la glace.

Elle lui dit en souriant :

— Grâce à vous, je me sens un peu plus à l'aise. Quand je suis descendue, j'étais bouleversée de colère, mais vous me changez les idées. Malgré tout, je ne devrais pas vous permettre de me parler ainsi.

— Je vous aime ! Vous le savez. Pourquoi n'êtes-

vous pas une héritière comme cette fille boulotte, à côté de Lady Westwood ? Ou l'ex-femme d'un roi du pétrole comme Mrs Davenal ? La grosse dame en rose là, avec son collier de grosses perles.

Aria regarda les personnes dont lui parlait Lord Buckleigh et ne put s'empêcher de rire.

— Je préfère être moi, déclara-t-elle.

— C'est exactement ce que je pensais. — Il sourit — Je n'ai pas du tout envie de les embrasser. Ce n'est pas le cas en ce qui vous concerne.

Aria jeta autour d'elle un coup d'œil furtif pour s'assurer que personne ne pouvait les entendre.

— Vous me gênez, protesta-t-elle. Allez faire la conversation aux invités qui viennent d'arriver. Mr Huron n'approuve sûrement pas sa secrétaire d'accaparer les attentions d'un des jeunes gens à marier de la compagnie.

— Je ne suis pas un jeune homme à marier, voilà justement l'ennui. Si c'était le cas, nous pourrions sortir d'ici immédiatement, tous les deux, rejoindre l'aérodrome et prendre l'avion pour une île perdue du Pacifique, où nous coulerions des jours heureux, loin de ces bavards imbéciles. Ça vous plairait ?

— Je ne réponds pas à ce genre de question, éluda la jeune fille.

Elle ne pouvait s'empêcher de trouver agréable la cour que lui faisait ce charmant jeune homme. Et puis, après tout, ce n'était pas désagréable non plus d'évoluer dans ce milieu luxueux, parmi ces gens riches et célèbres. Profiter de tous ces avantages et, en même temps, aider le cher manoir de Queen's Folly !

J'ai de la chance, s'exclama-t-elle involontairement, à haute voix.

— Ne pourrais-je pas avoir également de la chance ? interrogea Lord Buckleigh.

Elle leva les yeux vers son visage et vit dans son regard la question qu'elle redoutait et son cœur se serra.

— Je ne comprends pas, affirma-t-elle trop calmement.

— Je crois que si, répondit le jeune homme. Nous en parlerons plus tard. Puis-je venir dans votre chambre ?

— Non ! Oh non ! Bien sûr que non ! affirma Aria d'un ton véhément.

Elle le quitta pour aller porter un cocktail à la femme de l'ambassadeur qui n'en avait nul besoin. Mais ce prétexte lui permit de s'éloigner et de couper court à une conversation qui lui mettait le rouge aux joues.

Découragée, elle songeait : « Ainsi donc, voilà ce qu'il voulait, voilà où le menaient ses déclarations d'amour. » Elle aurait dû s'en douter. Il avait gâché quelque chose de charmant et qui aurait pu le devenir plus encore.

Heureusement, elle se trouvait loin de Lord Buckleigh à la table du dîner et, le repas terminé, s'éclipsa pour rendre visite à Mrs Hawkins.

Elle rencontra la femme de chambre à qui elle avait confié la vieille dame ; c'était une jeune Italienne qui savait à peine l'anglais et ne risquait pas de faire des commérages.

— Comment va la vieille dame ? interrogea Aria en italien.

— La Signora semble très bien installée ; elle m'a remerciée pour son dîner. Je trouve qu'elle mange très peu, mais elle dit que ça lui suffit.

— Merci, Maria, de vous être occupée d'elle. Je viens vous remplacer.

— A votre service, Signora, dit la jeune fille.

Aria pénétra dans la belle et vaste pièce, aménagée tout exprès par le dernier duc de Melchester, qui souffrait de la goutte et ne pouvait plus monter aucun escalier.

Le lit se trouvait dans une alcôve drapée de rideaux bleu clair et les lumières, tamisées de satin pêche, donnaient un semblant de couleur aux joues pâles de la vieille dame.

(A suivre)

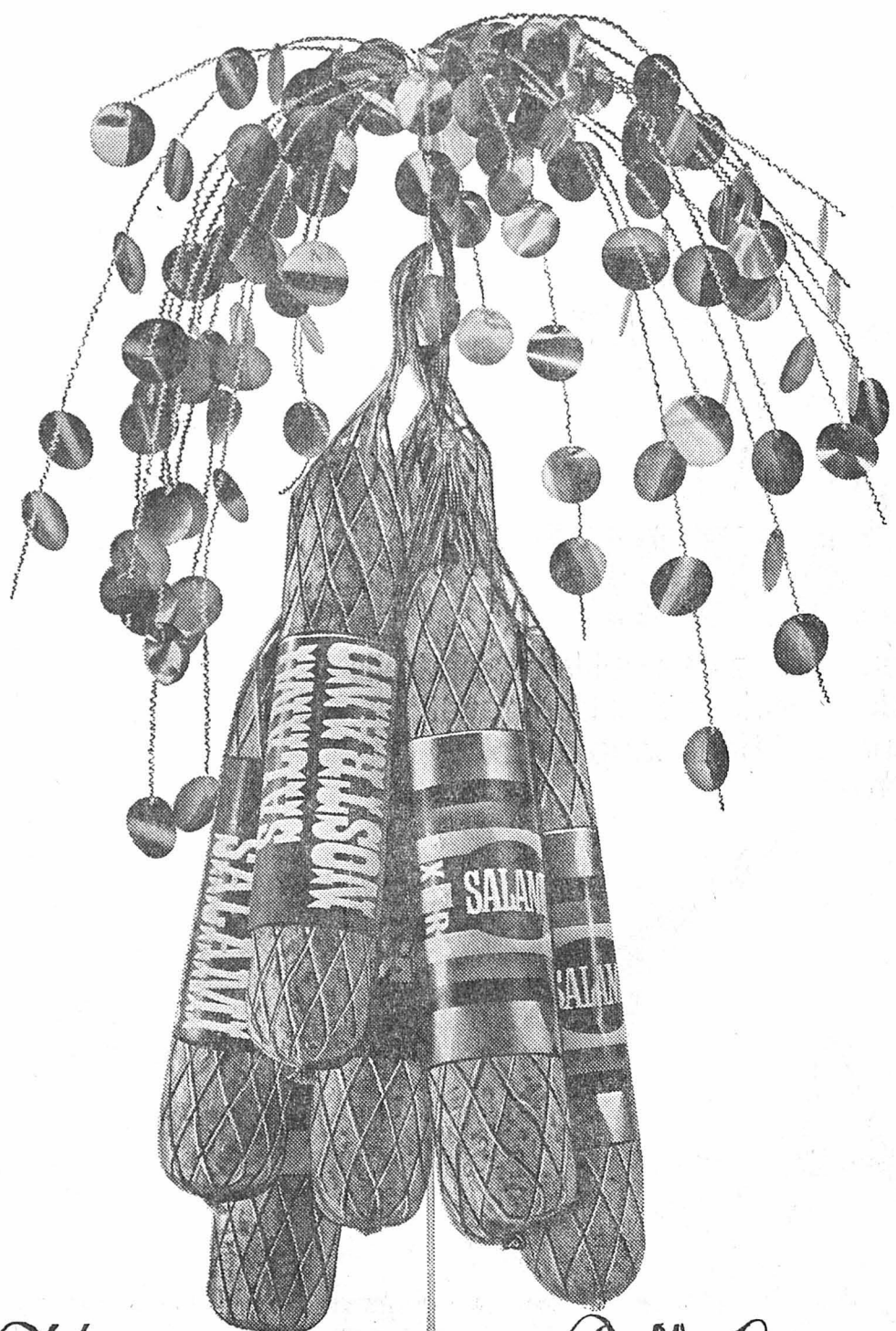

Feu d'artifice de la Bell-Epoque

Bell est très fière de l'excellente qualité de son salami. Le salami Bell soutient la comparaison avec tout autre produit étranger. Salami extra: à chair fine. Salami Nostrano: à la paysanne, «gros grain». A par-

Bell

tir de 10 fr. Le salami se conserve longtemps. Pour la consommation immédiate, vous choisirez une saucisse de Lyon fine ou un exquis Balleron de fête. Dès 7 fr.



Saint-Blaise

Tél. (038) 3 17 20



WILLY MAIRE
Neuchâtel

Avant de vous déplacer à Bienne, Yverdon ou Morat pour l'achat de votre

rasoir électrique

voyez nos prix exceptionnellement avantageux et par surcroît chez le spécialiste qui vous assure le service après-vente.

Salon de coiffure
Rue du Seyon 19
Tél. 5 36 39

mince!...
elle boit
CONTREX

Restez mince, cela revient à éliminer autant ou plus que l'on absorbe. Si vous buvez de l'eau minérale de Contrex-éville vous stimulez les fonctions d'élimination confiées à votre foie et à vos reins. C'est un bon départ pour lutter contre le poids et contre la cellulite.

Contrex
contre-poids

Eau minérale
naturelle
sulfatée calcique

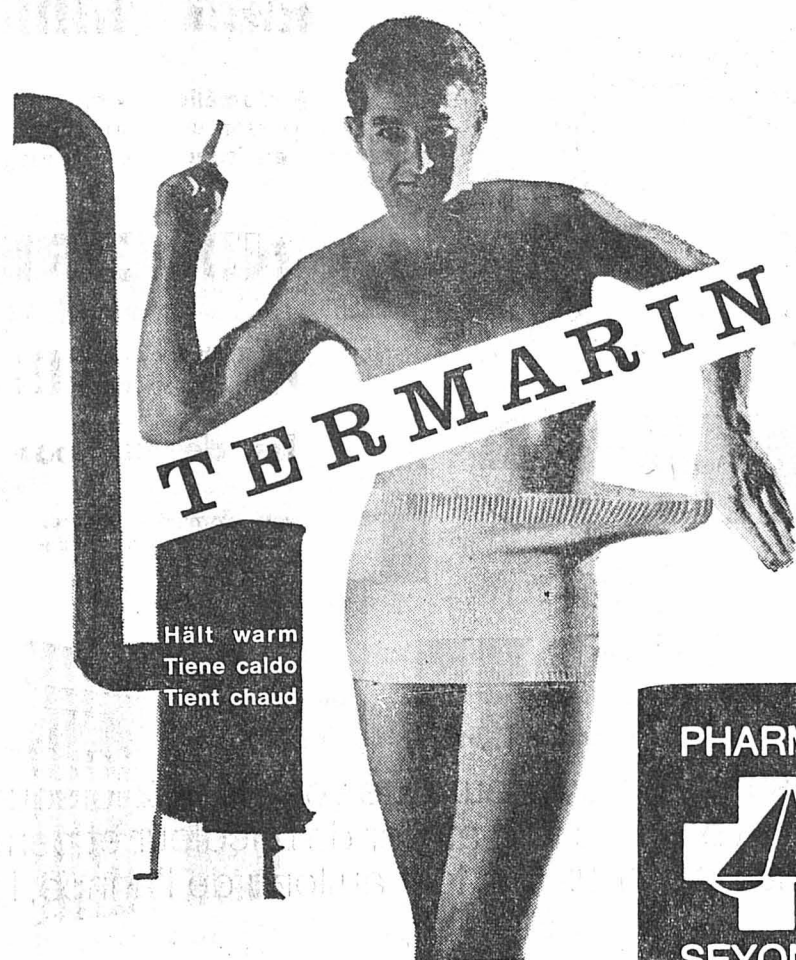

Supportez mieux les premiers froids,
combattez l'humidité de la saison,
augmentez votre bien-être et vos performances
en portant dès maintenant une ceinture

TERMARIN

en pure laine

La ceinture chauffe-reins **TERMARIN** cumule les avantages et vous protège efficacement des refroidissements, rhumatismes, lombagos et sciatiques.

Modèles pour hommes et pour femmes.

En exclusivité :

PHARMACIE - PARFUMERIE - DROGUERIE



F. TRIPET

SEYON 8 — NEUCHÂTEL — TEL. 54544

Pour vos cadeaux, Esso a des idées!

Offrir est un plaisir. A condition d'avoir des idées. Esso vous en propose une, excellente et simple: le

Bon-cadeau Esso

Dans chaque Esso Shop — tout pour votre voiture — vous obtiendrez ce bon destiné à vos amis «autos-fans», mais que leur voiture aussi saura apprécier. Car, chaque accessoire de qualité (par ex.: chaînes, porte-skis, antigel de serrure, etc...) est une assurance supplémentaire pour un hiver sans soucis.

ESSO SHOP

Nous faisons plus pour vous



Avec
garantie
en blanc

Ces stations-service Esso possèdent un Esso Shop:

Bevaix : F. Devaud ; **Colombier** : J. Wüthrich ; **Le Landeron** : J.-B. Ritter, route Cantonale ; **Neuchâtel** : M. Bardo, Poudrières 161, D. Colla, rue des Parcs 147, M. Facchinetti, Portes-Rouges 1, J.-L. Segessemann, Pierre-à-Mazel 51 ; **Saint-Blaise** : U. Dall'Acqua.

J'ai trouvé

le moyen de faire exécuter mes photocopies à la minute sous mes yeux, et à un prix avantageux, chez Raymond, rue Saint-Honoré 5, à Neuchâtel.

Transformation de
PANTALONS
par le spécialiste
R. PÖFFET,
tailleur
Ecluse 10
Neuchâtel
Tél. (038) 5 90 17

Prêt comptant

★ de Fr. 500.— à Fr. 25 000.—, si vous avez une situation financière saine
★ remboursable jusqu'à 60 mois
★ accordé dans les 48 heures
★ basé uniquement sur la confiance, contre votre seule signature
★ garantie d'une discrétion absolue

Contre l'envoi du bon ci-joint, vous bénéficierez d'une réduction de 20% sur le coût total des intérêts autorisés.
Notre «service-express», téléphone 071 233922, vous donne chaque soir de 19 à 21 h. tous les renseignements désirés sur nos prêts comptant.

Nom

Rue

Domicile

A/344

Banque Rohner+Cie.S.A.

9001 St-Gall, Neugasse 26, ☎ 071 233922
8021 Zurich, Strehlgasse 33, ☎ 051 230330



Pour faire plaisir au bricoleur

Quelle joyeuse surprise pour ceux que vous aimez lorsque vous leur offrirez ces outils et appareils qui forment la base de tout atelier de bricoleur et permettent de faire du vrai et bon travail. Ce sont des cadeaux qui, tout au long de l'année, leur procureront beaucoup de joie. Et ce sont des cadeaux à des prix Migros!

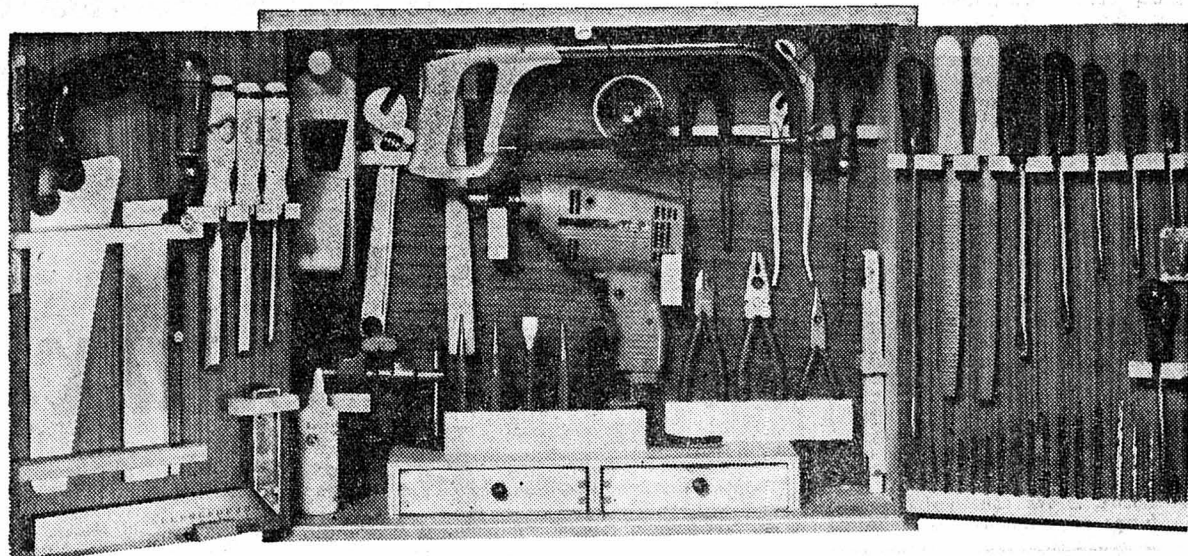

Pour le grand bricoleur:

Une armoire à outils richement garnie avec 51 outils d'excellente qualité, dont une perceuse électrique. Dimensions: 63x50x18 cm.

190.- seulement

Pour le petit bricoleur:

Une armoire à outils avec 35 outils d'excellente qualité, ingénieusement disposés et très faciles à saisir. Dimensions: 38x50x13,5 cm.

78.- seulement



Etabli de menuisier

Construction très robuste, en hêtre de première qualité. Etau efficace et résistant avec tige filetée en acier. Hauteur env. 83 cm. 4 possibilités de plateau:

100x50 120x50
170.- seulement **200.-** seulement

150x52 175x56
220.- seulement **260.-** seulement

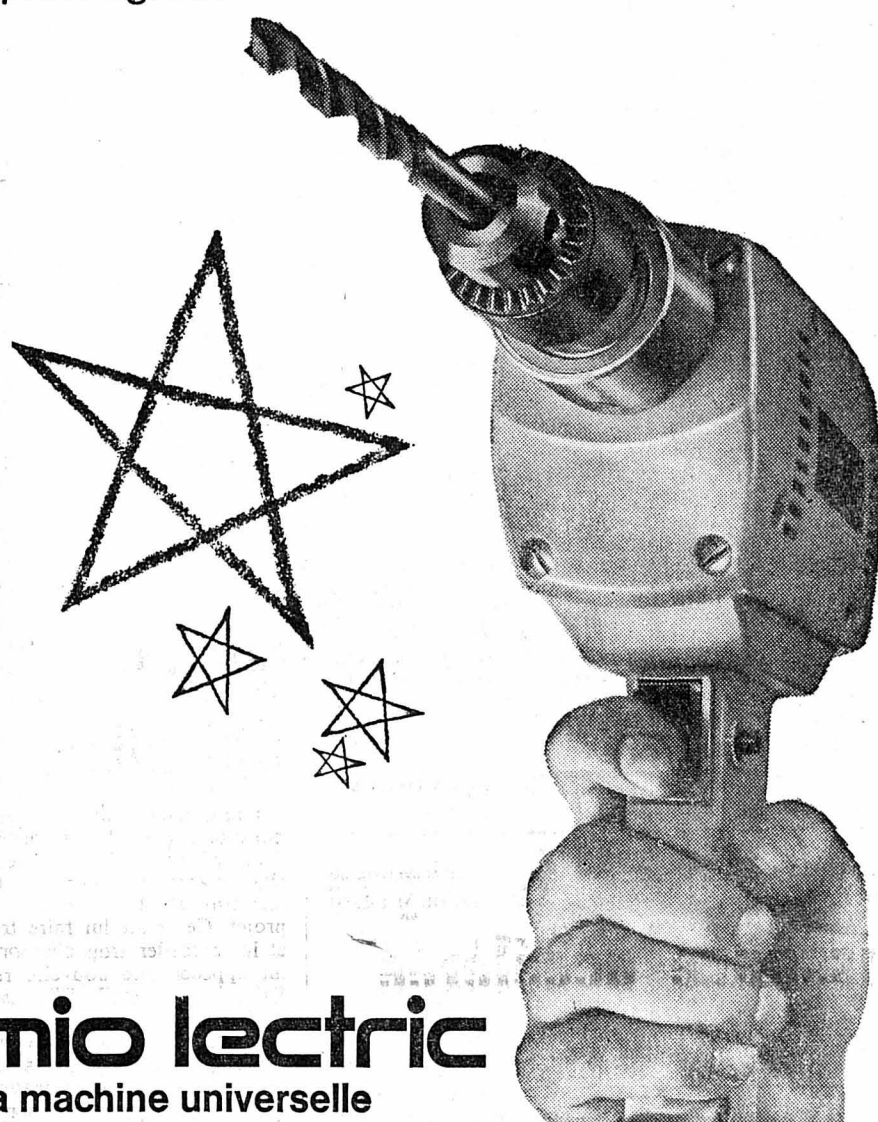

mio lectric
la machine universelle

Perceuse à 1 vitesse

Mandrin à couronne dentée 8 mm

75.- seulement

Perceuse à 1 vitesse

Mandrin à couronne dentée 10 mm

100.- seulement

Perceuse à 2 vitesses

Mandrin à couronne dentée 10 mm. Changement de vitesse par commutateur électrique

115.- seulement

Perceuse-frappeuse à 2 vitesses

Mandrin à couronne dentée 10 mm. Changement de vitesse par commutateur électrique. Système de percussion incorporé, peut être débranché en cas d'utilisation normale de la perceuse.

170.- seulement

Perceuse électronique

Réglage continu (sans paliers) entre 800 et 3000 tours/minute.

160.- seulement

Appareils portés sur perceuse mio lectric:

Scie circulaire
portative

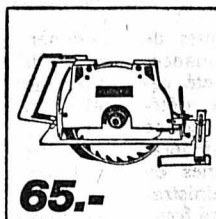

65.-

Scie sauteuse

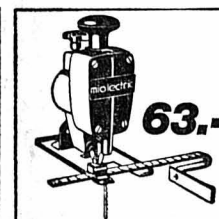

63.-

Montant
de perceuse

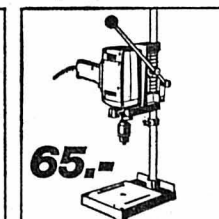

65.-

Appareil
de superfinition

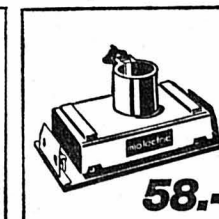

58.-

Meule

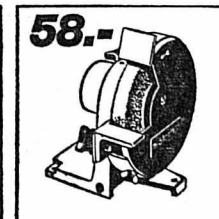

58.-

Do it yourself

MIGROS

av. des Portes-Rouges



L'Europe des réalités

Après l'Europe des patries, l'Europe des ethnies et même l'Europe des régions, on en vient à parler de l'Europe des réalités, ce qui est une bonne chose, car dans ce domaine on ne saurait, sous peine d'échec, s'écarter de ce qui est, de ce qui compte et de ce qui pèse.

Si tous les participants à la conférence de la Haye ont pu se déclarer satisfaits des constatations faites, à des titres divers il est vrai, cela est dû avant tout au fait qu'un esprit nouveau s'est mis à souffler sur les travaux préparatoires des Six depuis que la France ne s'y présente plus en opposante à toute ouverture vers l'extérieur. L'adhésion... d'autres pays de notre continent, souligne la déclaration finale, conformément aux modalités prévues par les traités de Rome contribuerait sans doute au développement des communautés vers des dimensions toujours plus conformes à l'état actuel de l'économie et de la technologie. L'établissement des liens particuliers avec d'autres Etats européens qui en ont exprimé le désir devrait y contribuer également. Un tel développement permettrait à l'Europe de rester fidèle à ses traditions d'ouverture sur le monde et d'augmenter ses efforts en faveur des pays en voie de développement.

Un langage nouveau

Il y a là un langage nouveau qui permet de penser que le rassemblement des forces européennes pourra commencer, non pas tellement par des décisions spectaculaires et dangereuses, que par une évolution progressive qui amènera les Etats de notre continent à une collaboration toujours plus active et efficace, en dehors de tout esprit systématique et doctrinaire. C'est aussi ce qui ressort d'un autre passage de la déclaration de la Haye, où l'on peut lire ceci :

Pour ce qui a trait à l'activité technologique de la Communauté, ils (les membres de la C.E.E.) ont réaffirmé leur volonté de poursuivre plus intensément l'activité de la Communauté en vue de coordonner et d'encourager la recherche et le développement industriel des principaux secteurs de pointe, notamment par des programmes communautaires, et de fournir les moyens financiers à cet effet.

Ils s'accordent en outre sur la nécessité de déployer de nouveaux efforts pour élaborer à bref délai pour la Communauté européenne de l'énergie atomique un programme de recherche conçu selon les exigences de la gestion industrielle moderne et permettant d'assurer l'utilisation la plus efficace du Centre commun de recherche. Ils ont réaffirmé leur intérêt pour la réalisation de l'université européenne. Les chefs d'Etat ou de gouvernement reconnaissent l'opportunité d'une réforme du Fonds social, dans le cadre d'une concertation étroite des politiques sociales.

Certes, rien n'ira tout seul parce que la nécessaire collaboration des Six entre eux d'abord, avec la Grande-Bretagne et d'autres Etats ensuite, présentera une succession d'obstacles qu'il faudra lever avec autant d'énergie que de prudence. Si chacun est disposé à accepter les avantages d'une association, tout le monde s'efforcera d'échapper aux inconvénients qui leur sont liés. Personne ne se fait d'illusion sur ce point et il vaut mieux qu'il en soit ainsi.

Une œuvre de longue durée

Mais si l'on considère les choses avec réalisme et sang-froid, on doit bien se convaincre que les inconvénients d'une politique communautaire sont moindres, à longue échéance, que les risques d'un affrontement ouvert des intérêts nationaux que rien ne contiendrait. La France craint la puissance grandissante de l'Allemagne par exemple, mais cette puissance vis-à-vis de la relative faiblesse de la France (due pour une bonne part à ses dissensions internes) est un fait, avec ou sans organisation communautaire. De leur côté les petits pays, et la Suisse est du nombre, peuvent craindre de se voir écrasés par les grands. Mais une collaboration reposant sur des accords et des arrangements librement négociés sont eux aussi supérieurs à une lutte sans merci.

Dans la situation actuelle du monde, face à la puissance économique des Etats-Unis d'une part, au totalitarisme soviétique d'autre part, l'intérêt de l'Europe occidentale lui commande d'unir ses forces et de renforcer sa cohésion. C'est une œuvre de longue durée et, comme le disait Lyautey quand il s'agissait de planter des arbres, une raison impérative de la commencer immédiatement. Moins on brandira le drapeau de « l'esprit européen » (qui rste à définir), moins on remuera les souvenirs du Saint-Empire et de la Lotharingie, mieux cela vaudra. S'en tenir aux réalités présentes, développer la collaboration entre les gouvernements, apprendre à étudier en commun des questions bien définies économiques, scientifiques ou sociales, c'est par là qu'il faut commencer si l'on veut éviter des affrontements désastreux.

Philippe VOISIER

Notre économie sous le signe de la croissance accélérée

La croissance accélérée dont témoigne l'économie suisse depuis la fin de 1968, s'est maintenue au 3^{me} trimestre 1969 et a été accompagnée de symptômes croissants de surchauffe. Comme le relève la « Vie économique », l'impulsion prépondérante qui découle depuis bientôt près de deux ans de la demande étrangère se poursuit et la pression exercée par la demande intérieure et particulièrement les investissements, s'est encore renforcée.

Pour satisfaire à cette demande massive, l'ensemble de l'industrie a de nouveau, en comparaison avec l'année passée, accru considérablement sa production et réduit ses stocks de produits terminés. Le renforcement de l'activité enregistré depuis quelque temps dans le secteur de la construction a entraîné brusquement et massivement une production de logements accrue dans les villes. Le recours aux importations a été comme au trimestre précédent très important en ce qui concerne essentiellement les matières premières et semi-fabriquées et les biens de consommation.

Malgré la grande élasticité dont elle a fait preuve, la capacité de production de l'économie, dont l'extension est maintenue dans des limites étroites par la pénurie de personnel, a été débordée dans certaines branches par l'ampleur de la demande. Il en est résulté, surtout dans le secteur des produits de base, un allongement des délais de livraison et une hausse des prix qui s'est reflétée dans l'indice des prix de gros des marchandises indigènes. En outre, la hausse des prix de gros des marchandises importées s'est encore nettement renforcée.

L'augmentation du coût de la vie demeure toujours modérée. L'extrême tension qui a

régné sur le marché monétaire s'est encore répercutée sur le marché des capitaux et a provoqué une nouvelle hausse du rendement moyen des obligations. L'expansion des crédits utilisés en Suisse s'est à nouveau vivement accrue.

La consommation privée de biens et services a continué à progresser, comme durant les trois trimestres précédents, à une cadence un peu moins rapide qu'au 2^{me} trimestre. Le chiffre d'affaires du commerce de détail s'est élevé de 6,3 % contre 7,1 % au 2^{me} trimestre. Tandis que la croissance du chiffre d'affaires du groupe « alimentation, bois et tabacs » s'est encore accélérée, celle des groupes « habillement et textiles » (en raison du temps favorable) et « autres » a quelque peu fléchi, mais est encore demeurée la plus dynamique.

Retournement de tendance

Il était évident que l'essor exceptionnel des exportations, ininterrompu depuis le début 1968, stimulerait vigoureusement le marché intérieur et en particulier les investissements en constructions et matériel. La brusque augmentation de l'ensemble des projets de travaux privés, qui ressortait de l'enquête du délégué aux possibilités de travail, de même que l'accroissement continu depuis 1968 des autorisations de construire des logements reflétaient une accélération marquée de l'activité; celle-ci ne ressortait toutefois que fragmentairement des données disponibles jusqu'au milieu de l'année. Par contre, les résultats du 3^{me} trimestre attestent avec clarté ce retournement de tendance.

L'ensemble des projets de constructions industrielles, qui avait augmenté de 2,6 % au 2^{me} trimestre, après une baisse annuelle continue depuis 1963, s'est élevé de 18,3 % au cours de la période étudiée, caractérisant ainsi le renforcement marqué de la propension à investir des entrepreneurs. La hausse a été importante pour les trois types de travaux — constructions nouvelles et agrandissements, installations, transformations — mais plus prononcée tout de même pour les premiers où le nombre des projets a progressé de 24,4 % et le volume de 41,0 %. La production de logements dans les 65 villes s'est vigoureusement élevée, soit de 24,9 %, et l'accroissement a été plus grand dans les villes de 10.000 à 100.000 habitants que dans les cinq grandes agglomérations. En outre, on peut supposer que l'expansion aura été encore plus rapide dans les communes de moins de 10.000 habitants; en effet les autorisations de construire depuis 1968 de même que les logements en construction à fin juin se sont accrues plus rapidement que dans les catégories supérieures.

Progression des exportations

La haute conjoncture — marquée par un caractère inflationniste croissant — qui pratiquement persiste chez tous les meilleurs partenaires commerciaux de la Suisse, s'est traduite à nouveau, au cours de la période étudiée, par une expansion vigoureuse de ventes à l'étranger de biens et de services. Les exportations de marchandises en particulier, qui se sont développées chaque trimestre depuis 1968 à une cadence supérieure à 10 %, se sont accrues, en comparaison avec le 3^{me} trimestre de 1968, de près de 63 millions ou 15 %; elles demeurent par conséquent le plus vif stimulant de l'activité industrielle. Les industries métallurgique, chimique, textile et de l'alimentation ont enregistré une progression assez semblable de leurs exportations (entre 15 % et 20 %); on remarque par contre des différences assez considérables selon les groupes de produits. Tandis que les livraisons à l'ensemble de l'Europe et de l'Asie ont continué de s'accroître rapidement, celles vers l'Amérique n'ont plus que faiblement augmenté.

L'or perd de son attrait et baisse de prix

Pour bien comprendre ce changement, il convient de rappeler les circonstances d'une importante évolution dans le marché de l'or. Il y a moins de deux ans, une frénésie d'achat de métal jaune déferlait sur le monde libre. De nombreux épargnants estimaient alors que la seule panacée pour ne pas être victime de l'inflation consistait à acheter des pièces ou des lingots d'or dont la valeur réelle échappait à l'érosion des monnaies. Cet engouement a déclenché une hausse considérable et déraisonnable du prix de l'or et un accaparement des liquidités de ce métal sur les principaux marchés occidentaux.

Si cette hausse avait le mérite de revaloriser les réserves des banques centrales, elle compromettait les approvisionnements usuels en or de ces instituts. En définitive, seuls les pays producteurs de ce métal profitaient de cette spéculation, l'Afrique du Sud en particulier.

LE DOUBLE PRIX DE L'OR

Devant cette évolution enfiévrée, les responsables des dix principales banques d'émission des pays industrialisés décidèrent, en mars 1968, d'instituer un marché double de l'or: un marché libre où le prix de ce métal peut fluctuer sans entrave, selon les

pressions exercées par l'offre et la demande et, d'autre part, le maintien du prix rigide de l'or à 35 dollars l'once pour l'usage monétaire, valable aussi bien pour l'achat aux producteurs que pour les transactions de banque centrale à banque centrale.

Ce système hybride est encore appliqué aujourd'hui, malgré la réticence de l'Afrique du Sud qui souhaite une majoration générale de son premier produit d'exportation.

Tant et aussi longtemps que de pressants risques de dévaluations pesaient sur certaines des plus importantes monnaies des dix pays les plus industrialisés du monde libre, l'or marchand s'est maintenu à un prix élevé. Mais, dès l'été dernier, la dévaluation du franc français a modifié l'optique des acheteurs. Puis, avec la réévaluation du mark, le calme est progressivement revenu sur le marché des devises diminuant, par là même l'attrait de l'or. Déjà durant les semaines qui ont précédé la manipulation en deux étapes du mark, les spéculateurs ont préféré s'engager sur cette devise plutôt que d'investir en or.

Ainsi le prix du métal jaune s'est progressivement désenflé, non pas tant en raison de ventes massives mais bien à cause de la désertion des acheteurs.

L'or libre, qui avait atteint près de cinquante dollars l'once à son point culminant, s'est constamment abaissé depuis le mois d'août dernier pour ne plus valoir même les fameux trente-cinq dollars l'once actuellement. Il n'est pas exclu que cette contraction de prix se prolonge encore, la baisse appelant la baisse.

AUTRES CENTRES D'INTÉRÊT

Pour qu'un placement en or soit profitable, il faut que la hausse en

valeur réelle du prix de ce métal excède de celles des autres possibilités d'investissement. Il est patent que depuis cinq mois les possesseurs d'or sont perdants, même si la tenue des actions a été décevante en cette fin d'année. La perte est encore plus grande pour les Allemands qui ont acheté de l'or avant la réévaluation de leur monnaie nationale.

Les placements en euro-dollars, dont le rendement est voisin de dix pour cent, se sont révélés sensiblement plus heureux. Il s'agit là d'un exemple parmi d'autres.

LE DOLLAR RENFORCE

Au printemps dernier encore, alors que la disparité entre le prix de l'or monétaire et le prix de l'or marchand était grande, il apparaissait qu'une dévaluation du dollar pouvait être envisagée pour permettre aux Etats-Unis de mieux garantir la couverture de cette devise et de redresser la balance des paiements.

Aujourd'hui, c'est Washington qui est gagnant car il n'est plus question pour l'Afrique du Sud de refuser des ventes d'or monétaire à un prix supérieur à celui auquel le métal jaune pourrait être écoulé sur le marché libre. De plus, malgré les soucis que la prolifération des euro-dollars a causés à l'institut d'émission des Etats-Unis, cette extension de la devise américaine sur notre continent et ailleurs lui confère un caractère de devise internationale.

Les épargnants, en réduisant leur demande d'or ont par là même contribué à faciliter le rétablissement des relations monétaires internationales et allégé les soucis du Fonds monétaire international.

Eric DU BOIS

LA SEMAINE BOURSIÈRE

Wall Street s'engonce encore plus profondément

NEW-YORK a vu l'indice Dow Jones s'abaisser au-dessous de l'indice 860 en perdant vingt points en une semaine. Cette nouvel baisse s'est opérée sans

précipitation, les valeurs les plus traitées n'échappant pas à l'effritement. Il faut remonter au mois d'octobre 1966 pour retrouver des niveaux aussi faibles de l'indice des actions industrielles. Aucun événement économique ou financier nouveau ne peut justifier ce nouvel accès de faiblesse qui est imputable surtout aux prévisions pessimistes pour 1970 publiées par plusieurs journaux et revues des Etats-Unis. Plus particulièrement affecté par la baisse, le secteur de l'automobile fléchit sans exception. Au cours des derniers marchés, des tentatives de reprise ont été observées mais elles ne sont pas parvenues à renverser le climat malsade des échanges. Il est vrai que le mois de décembre ne se prête pas à des engagements.

EN SUISSE, sous l'influence défavorable de New-York et sous la menace de mesures gouvernementales visant à comprimer l'inflation, les principales actions ont payé leur tribut à la baisse. Les chimiques et les actions de nos grandes banques commerciales s'allègent encore sensiblement alors que nos valeurs industrielles demeurent fermes. Le reste de la cote enregistre des moins-values limitées. Au cours des dernières séances, la résistance à la baisse est à peine moins timide.

PARIS poursuit ses échanges sans esprit de suite; pourtant les déchets sont plus nombreux que les gains de cours. La France vient de prendre une décision favorable aux étrangers; ceux-ci pourront récupérer l'avoir fiscal de 50 % auquel seuls les détenteurs résidents en France pouvaient prétendre. Cette extension vise à encourager les investissements p. o. venant de l'étranger.

MILAN a prolongé le week-end en fêtant l'Immaculée Conception, ce qui n'a pas empêché les valeurs italiennes de poursuivre leur désenflamment. Certains accords collectifs de travail ont été conclus et il est permis de penser que, par lassitude, d'autres conventions salariales pourront être signées; mais les grèves auront pesé lourdement sur l'économie italienne, en 1969.

FRANCFORT a connu plusieurs séances d'hésitation avant de se reprendre sous la conduite de Mannesmann, de Volkswagen et de plusieurs actions bancaires et d'assurances. Cette attitude est d'autant plus remarquable que les taux d'intérêt continuent à augmenter.

LONDRES s'intéresse aux industries indigènes qui profitent de la reprise du commerce extérieur britannique.

E. D. B.

LE CASSE - TÊTE DE L'INITIATIVE SCHWARZENBACH

Comment stabiliser la main-d'œuvre étrangère ?

L'aberrante initiative Schwarzenbach constitue, pour les autorités et les milieux économiques, un véritable casse-tête, quand bien même le Conseil fédéral propose de la rejeter sans contre-projet. Ce serait lui faire trop d'honneur et lui accorder trop d'importance que de lui opposer une nouvelle réglementation élaborée en détail. Elle est absurde et irréfléchie du point de vue économique, scandaleuse du point de vue moral et humain, téméraire quant à ses conséquences pour le renom international du pays. A cet égard, elle est même antipatriotique.

Il n'en reste pas moins que l'afflux d'étrangers soulève un problème d'équilibre interne, sans qu'on puisse parler d'emprise étrangère», ce qui signifierait l'immixtion des étrangers dans nos affaires intérieures et leur prise d'influence dans notre vie politique, culturelle, voire religieuse. Il n'y a rien de tel, à aucun échelon de nos communautés et dans aucun domaine. Cependant — contrepoint ou non — le Conseil fédéral a promis qu'il s'efforcera de stabiliser le nombre des étrangers établis en Suisse, toute réduction massive, draconienne, sans nuances, équivalant en revanche à un hara-kiri pour notre économie.

Des solutions

Des solutions s'esquissent. Les départements de justice et police et de l'éco-

nomie publique viennent de soumettre aux cantons et aux organisations d'employeurs et de travailleurs un certain nombre de suggestions élaborées par l'Office fédéral de l'Industrie, des arts et métiers et du travail. Il ne s'agit donc pas de propositions fermes du Conseil fédéral, mais d'éléments de discussion pour établir une nouvelle conception du régime de la main-d'œuvre étrangère.

Celui qui est actuellement en vigueur est trop rigide et l'on critique tout particulièrement le système de plafonnement par entreprise. Les saisonniers ne sont pas ici en cause, et l'on admet d'emblée qu'il faudra prévoir un régime particulier pour l'agriculture et la sylviculture, ainsi que pour les professions médicales et paramédicales. Les travailleurs à l'année sont liés pour cinq ans — dans toutes les autres branches d'activité — à la place qu'il occupent; ils ne peuvent en changer qu'avec autorisation. Une première mesure consisterait à abaisser ce délai de fixation à un an. Ainsi, la main-d'œuvre étrangère deviendrait plus mobile, ayant en outre la faculté de changer de genre d'activité.

Etrangère ou pas, la mobilité de la main-d'œuvre est un élément de dynamisme dans une économie de marché.

Mais surgit alors le danger d'afflux d'étrangers vers les régions où il est plus agréable de vivre, et où les conditions

matérielles de l'emploi sont peut-être plus favorables. Les régions excentriques, déjà défavorisées, le seraient encore davantage, comme celles qui arrivent maintenant seulement à un stade de plus grand développement. On prévoit donc des mesures de sauvegarde, consistant par exemple à diriger obligatoirement vers ces régions les nouveaux arrivés et l'octroi à certains cantons de contingents supplémentaires.

Plafonnement global

Le plafonnement ne serait plus appliqué par entreprise, mais deviendrait global, et ce sont les cantons qui en deviendraient maîtres. On estime à 80.000 le nombre des étrangers occupant des emplois lucratifs qui quittent chaque année la Suisse. Ils sont partiellement remplacés par des éléments jeunes arrivant à l'âge de prendre l'emploi, mais qui sont déjà domiciliés en Suisse. Selon des approximations, des calculs pondérés, on évalue en définitive à 40.000 le nombre des autorisations de travail qu'il faudra accorder bon an mal an, sans qu'augmente le nombre global actuel des travailleurs étrangers. Ce nombre de 40.000 serait réparti entre les cantons, selon une clé à définir, les organes centraux de la Confédération (Police fédérale des étrangers, OFIAMT) gardant le contrôle de 5000 d'entre eux pour faire face à des situations et à des besoins spéciaux, ou pour accorder des suppléments à certains cantons qui se jugeraient désavantagés.

Tout cela est bien compliqué, mais aurait le mérite d'une majeure souplesse. Les entreprises auraient les coudées plus franches, en même temps que les cantons pourraient manœuvrer plus librement. Il y a là base de discussion. La volonté de stabilisation est fermement attestée, sans que soient partagés les tendances au suicide économique des xénophobes, ni leur manque de sens moral et humain.

René BOVEY

Finances publiques et structure fiscale

La charge des impôts directs est toujours plus lourde

L'évolution des finances publiques de la Suisse et, en particulier, des finances cantonales et communales, avait été caractérisée jusqu'en 1966 par une détérioration continue. Or, la statistique des finances et impôts de la Confédération, des cantons et des communes en 1967, qui est élaborée par l'Administration fédérale des contributions et qui fournit les résultats complets et définitifs pour cette année-là, montre qu'il a enfin été possible de mettre un terme à cette tendance, et cela grâce précisément à la forte diminution des déficits des comptes cantonaux et communaux. On constate, en effet, que le déficit global des cantons a pu être ramené de 461 millions de francs en 1966 à 267 millions en 1967, alors que le déficit global des communes tombait parallèlement de 339 à 299 millions.

S'il convient naturellement de souligner une telle détente dans la situation financière des cantons et des communes par rapport à l'année précédente, on ne peut guère en revanche parler d'une amélioration fondamentale de cette situation puisque les excédents de dépenses, qui atteignent donc plus d'un demi-milliard de francs, restent en tout état de cause très importants. Or, cela pose non seulement le problème de l'équilibre des finances publiques, mais également celui de l'équilibre de notre structure fiscale, qui en l'occurrence sont liés.

Déséquilibre entre impôts directs et indirects

D'une part, l'accroissement continu des dépenses cantonales et communales fait que la charge fiscale exercée par les impôts directs s'alourdit toujours davantage; en effet, pour se procurer des ressources supplémentaires, les cantons et les communes ne peuvent pratiquement

compter que sur l'imposition du revenu et de la fortune. Les dernières statistiques indiquent, à cet égard, que plus de 90 % de leurs recettes fiscales totales sont fournies par ce genre d'impôts.

D'autre part, les tendances malaises qui caractérisent la fiscalité de la Confédération (forte augmentation du produit de l'impôt de défense nationale et accroissement très modeste des recettes procurées par les impôts de consommation indirects) ont également pour conséquence une pression accrue sur les impôts directs. Il s'ensuit, d'une manière générale, une détérioration du rapport existant entre les deux catégories d'impôts (directs et indirects) qui accentue le déséquilibre déjà notoire de notre édifice fiscal. Ainsi, d'après les dernières données statistiques, les impôts sur le revenu et la fortune ont fourni en 1967, 60,1 % des recettes fiscales totales de la Suisse contre 54,0 % en 1961, alors que la part procurée par les impôts de consommation (droits de douane compris) n'a atteint que 35,9 contre 39,3 % encore en 1961.

Le nouveau régime des finances fédérales devrait donc, en procédant à des allègements sensibles en matière d'impôt de défense nationale et en renforçant l'imposition indirecte, traduire beaucoup plus nettement la volonté de la Confédération — dont la situation financière est en outre plus favorable que celle des cantons et des communes — de ménager au maximum la substance fiscale constituée par les impôts directs, traditionnellement réservée aux cantons et aux communes. Cela faciliterait à ces derniers (bien entendu à la condition que les efforts en matière d'économies soient poursuivis) le rétablissement de leurs finances et permettrait du même coup le rééquilibre de la structure fiscale qui s'impose.

P.A.M.

Nouvelles financières

Importante concentration dans la brasserie romande

Un récent communiqué émanant des brasseries Beaugard et Cardinal, à Fribourg, et d'Orbe, a confirmé officiellement des bruits qui circulaient relatifs au regroupement de ces trois entreprises, à laquelle il faut joindre Brau A.G., à Berne (anciennement Steinhölzli), une émanation de Cardinal S.A.

Du fait de ce regroupement, dans le cadre vraisemblable d'une holding, les entreprises intéressées vont prendre une place importante sur le marché suisse de la bière: 12,5 %. Le groupe atteindra en effet quelque 575.000 hl sur les 4,6 millions de l'ensemble des brasseries suisses, si l'on se base sur les chiffres du dernier exercice.

Celui-ci a été marqué par une progression sensible de Cardinal qui a passé, avec 363.000 hl, du 3^{me} au 2^{me} rang des brasseries suisses, Beaugard étant au 9^{me} rang avec 156.000 hl. Orbe atteint quelque 40.000 hl et Brau A.G. 16.000. Il convient de rappeler que ces brasseries appartiennent à la Société suisse des brasseries et sont signataires de la convention régissant le marché de la bière à laquelle 57 brasseries ont adhéré. Cette convention vient d'être assouplie et renouvelée pour une période de trois ans.

Les 57 brasseries signataires ont produit, au cours du dernier exercice 4607 millions d'hectolitres de bière, soit 2,95 % de plus que l'exercice précédent. 14 brasseries fournissent le 80 % de cette production. Celle-ci ne tient pas compte des trois brasseries hors cartel existant à Romanel, Hérissau et Hochdorf, dont les chiffres totaux ne dépassent cependant pas 1 % de la vente de bière en Suisse. Les importations étrangères représentent le 2 % de celle-ci (95.000 hl) alors que les exportations sont de l'ordre de 21.000 hl. Quant aux taxes sur la bière, elles ont rapporté 62,5 millions de francs à la caisse fédérale.

Les géants industriels

(C.P.S.) Depuis la dernière guerre, notre monde économique connaît une dimension nouvelle, celle de l'entreprise géante. Et ce n'est pas une exagération que de la désigner ainsi.

Le Bulletin de documentation économique permet que l'on en juge d'après les exemples suivants :

En 1966, la plus grande entreprise privée du monde entier, à savoir la General Motors (Etats-Unis), accusait un chiffre d'affaires annuel de 85 milliards de francs suisses (20 milliards de dollars Etats-Unis) et un bénéfice net de près de 9 milliards de francs (2,1 milliards de dollars). A des fins de comparaison, indiquons que le produit national brut suisse atteignait, en 1967, environ 68 milliards de francs et les recettes de la Confédération, 5,7 milliards de francs.

Indéniablement, la General Motors et l'entreprise qui se situe immédiatement après elle, la Ford Motor Corporation (avec un chiffre d'affaires de 50 milliards de francs ou 11,5 milliards de dollars), sont des cas exceptionnels. Cependant, la liste des entreprises ayant un chiffre d'affaires supérieur à 3 milliards de dollars (près de 13 milliards de francs) est suffisamment longue pour être impressionnante. On n'y trouve naturellement que des firmes américaines,

comme par exemple General Electric (6,2 milliards de dollars), Chrysler (5,3), IBM (3,5), Dupont de Nemours, etc.

Les plus grandes entreprises européennes se situent en dessous de ce niveau. Ce sont, par exemple, Volkswagen (2,32 milliards de dollars), la société britannique de l'industrie chimique ICI (2,8 milliards de dollars) et la maison hollandaise Philips (2,08 milliards de dollars). En Suisse, Nestlé a un chiffre d'affaires annuel de 1,8 milliard de dollars, Hoffmann-La Roche 649 millions de dollars (estimation), Brown Boveri 834 millions de dollars, Geigy 534 millions de dollars, Ciba 532 millions de dollars.

Le nombre mondial des entreprises avec un chiffre d'affaires de plus de 1 milliard de dollars (4,3 milliards de francs), atteignait, en 1966, un total de 87, dont 60 sociétés américaines et 27 sociétés d'autres pays. L'évolution générale ressort nettement des données relatives à l'essor des sociétés, accusant un chiffre d'affaires de plus de 500 millions de dollars (2,15 milliards de francs). On en comptait 146, dont 97 américaines, en 1961 et 224, dont 134 américaines, en 1966.

aujourd'hui à 8 h

OUVERTURE

du Supermarché

MIGROS

de PESEUX

(200 places de parc)

Les vendredis 12 et 19 décembre

VENTE du SOIR jusqu'à 22 h

Aujourd'hui et demain

profitez de notre cadeau d'ouverture!

un cadeau pas comme les autres:

plus vous achetez plus il devient gros!

DEPUIS 45 ANS

Williomenet

& C^{ie} S.A.

ELECTRIQUES

INSTALLATIONS

Grand-Rue 4
Neuchâtel

vous offre un grand choix de cadeaux utiles et de qualité

jura

Polis

Réparations de machines à laver

22 ANS D'EXPÉRIENCE

Confiez vos réparations ainsi que les services de graissage et d'entretien général de machines à laver de toutes marques à la maison spécialisée

TANNER - NEUCHÂTEL

Portes-Rouges 149 - Tél. 5 51 31

Notre service de dépannage rapide est à votre disposition.

Prêt comptant à 7½%

tel est le coût maximum aujourd'hui de nos crédits personnels (7½% par an calculé sur le montant initial du prêt, soit max. 0,625% par mois). C'est de l'argent à bon compte pour vous permettre de réaliser vos projets raisonnables. Nous finançons l'achat de: voitures, bateaux, appareils ménagers, téléviseurs, meubles, machines agricoles etc. sans réserve de propriété.

Si votre situation financière est saine et ordonnée, utilisez nos crédits personnels avantageux et discrets: de Fr. 1 000.- à Fr. 25 000.- remboursable jusqu'à 60 mensualités, basé uniquement sur la confiance. Assurez-vous la possibilité de bénéficier d'une réduction moyenne de 20% du taux d'intérêts autorisé en nous retournant le coupon ci-après:

Le nouveau Crédit Renco, avec garantie de réduction d'intérêts m'intéresse. Envoyez-moi, sans engagement, votre documentation.

Nom: Prénom:

Adresse:

Domicile:

Crédit Renco S.A.
1211 Genève 1, Place Longemalle 16, téléphone 022 24 63 53 V 344

NOIX nouvelles

5 à 10 kg, 2 fr. 90 le kg + port.

Gius. Pedrioli, 6501 Bellinzona.

Des milliers de couples de fiancés, d'innombrables amateurs de beaux meubles ont fait une expérience heureuse en visitant notre

VASTE EXPOSITION SUR 6 ETAGES

3000 m² 30 vitrines

Sans contrainte, dans un seul immeuble, vous comparez sur place des centaines de chambres à coucher, salles à manger, salons, studios, chambres d'enfants et plus de 1000 meubles divers.

Toujours les dernières créations suisses et européennes

meubles

MEYER

neuchâtel
faubourg de l'hôpital
tél. 038/5 75 05

Preuve de la qualité de nos meubles: garantie 15 ans.

Important: OUVERT jeudi 18 et lundi 22 décembre jusqu'à 22 heures.

Le bien le plus précieux: La Santé!

En cas de surmenage, un cadeau apprécié!

Zellers Kraftwein

ZELLER

vin tonique Zeller

* le Vin Tonique Zeller *

* Son efficacité résulte de sa teneur en substances fortifiantes et oligo-éléments - indispensables au bon fonctionnement de l'organisme - dissouts dans du malaga de 1^{er} choix. C'est pourquoi le Vin Tonique Zeller est un cadeau tout indiqué et bienvenu pour les personnes affaiblies ou surmenées. Le flacon Fr. 4.90, l'emballage de cure, 4 flacons, seulement Fr. 17.50 En vente dans les pharmacies et drogueries

Sarina

Même si cette insertion était 10 fois plus grande, la place nous manquerait pour vous présenter la collection des cuisinières Sarina!

Car, vous trouverez, à coup sûr, dans notre assortiment la cuisinière que vous désirez, cela encore à meilleur compte que vous ne le pensez. Où que ce soit, le nom Sarina est synonyme de qualité: nos modèles sont modernes, solides et d'un rendement élevé. Vous pouvez faire confiance à notre expérience et nos capacités: depuis plus de 60 ans, nous fabriquons des appareils de cuisson, du fourneau à bois ou charbon simple, mais élégant, à la cuisinière mixte pour ménages privés, petites et grandes exploitations. Les modèles reproduits en regard se caractérisent par une construction robuste, des formes modernes et pratiques (faciles à nettoyer), toutes les finesses techniques, un maniement simple, une sécurité absolue, etc. Demandez, sans engagement, notre documentation, au moyen du coupon ci-dessous; vous y trouverez d'autres indications utiles, ainsi que les dimensions et les prix exacts.

1 cuisinière mixte bois-électricité constituée de 2 appareils distincts

2 cuisinière mixte avec recouvrement en acier inoxydable

3 ensemble de cuisine

4 cuisinière électrique

BON

Veuillez m'envoyer gratuitement votre documentation concernant: les cuisinières mixtes électricité et bois, les fourneaux à bois et charbon, les cuisinières électriques, les ensembles de cuisine (biffer ce qui ne convient pas!)

Nom/Maison

Adresse

A renvoyer à Etablissements Sarina S.A., 1701 Fribourg

FAN

Cadeaux JOUETS A PRIX CHOC

Musique à bouche
à touches **2⁹⁵**

Poupée avec chaise
plastique **4⁹⁵**

Écurie avec cheval
et char en bois **4⁹⁵**

avec timbres coop ou 5 % rabais

coop

La Treille

Plaisir d'offrir

Tapis de bain

lavable, de superbe qualité lourde.
Coloris: jaune, orange, rouge, rose,
bleu et vert.

Dimensions: 50 x 120 cm.

La pièce Fr. **25.-**

Garniture de toilette

orlon, comprenant: 1 tapis de bain
1 contour de W.-C. 1 couvercle coloris:
orange, bleu, vert, mais et rose.

Les 3 pièces Fr. **55.-**

OUVERTURE DE NOS MAGASINS

Jeudi	18 décembre	de 10 h à 22 h
Vendredi	19	» 9 h à 18 h 30
Lundi	22	» 13 h 15 à 22 h
Mardi	23	» 9 h à 18 h 30

Vendredi 26 décembre fermé toute la journée

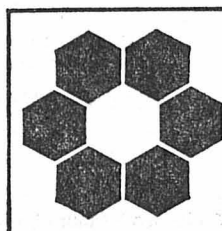

AU LOUVRE
La Nouvelle SA.

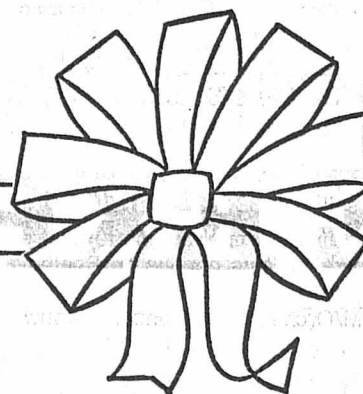

«Merci d'avoir
si bien rangé vos chambres.
Pour la peine, je vous ai préparé
quelque chose de bon
pour le dessert !»

Une crème dessert

Stalden

chocolat, vanille, caramel, praliné, moka et ananas



Bijouterie A. Charlet
sous le théâtre

**PENDES Louis XV
et Louis XVI**

avec sonnerie, heure et demie
diverses couleurs, avec garan-
tie écrite,

à partir de 118.-
avec socle
(Voyez nos vitrines)

A vendre d'occasion

**machine à vapeur
CLAYTON**

parfait état, garantie.
Industrie Maschinen AG,
8105 Regensdorf (ZH).

Agent général pour la Suisse:
Dépôt Lausanne,
tél. (021) 34 84 20.

Service après-vente dans toute
la Suisse.

Cadeaux

Nous avons un choix superbe
en servier-boys. Venir le regarder
ne vous engage à rien.

Le spécialiste du cadeau
Porcelaines - Cristaux - Etains

Schinz S.A.
NEUCHÂTEL

TV noir et blanc couleur

Vente
Location
Echanges
Modèles depuis
Fr. 575.-

Service impeccable
rapide et conscien-
cieux par personnel
spécialisé

hug

**RADIOS-TV
Neuchâtel**

Apprenez cet hiver à
taper à

**la machine
à écrire**

en louant une ma-
chine à raison de
20 fr. par mois, chez
Reymond, à Neuchâ-
tel, fbg du Lac 11.

Biscômes - Desserts fins

**Sujets de Noël
en massepain et chocolat**

Bonbons au chocolat maison -
Bouchées à la reine - Petits
pâtés - Ramequins - Bûches
de Noël - Tourtes - Glaces, etc.



Tél. 6 91 48

Madame, votre cadeau de fin
d'année tant apprécié n'est plus
un rêve mais sera une réalité.

FOURRURES

Grand choix, toute première
qualité - Élégance, à des prix
très avantageux - Astrakan,
rat musqué, ragondin, vison, etc.
Agneau à partir de 690 fr.
Facilités de paiement

GRAND CHIC

D. Glockner, 2525 le Landeron
Rue du Temple 10a
Tél. (033) 7 84 73.

Des croissants toujours frais au petit déjeuner

Pré-cuits, ils se
conservent 3 jours

Le carton de 6 pièces
1.20
avec timbres COOP

chaque vendredi
et samedi
dans tous
nos magasins

coop

Pour Noël... plaisir d'offrir

LA TOQUADE
Boutique-cadeaux

Grand choix de
colliers de perles

belle qualité, fermoir
argent, de Fr. 20.- à 60.-

... et, si nécessaire, notre service et répa-
rations après-vente gratuits.

Rue des Poteaux 6, NEUCHÂTEL - Tél. 4 15 72

delachaux
iestlé

**Pour vos cadeaux de fin d'année ou
pour votre plaisir personnel!**

LE SALON DU DISQUE vous propose



PHILIPS

SOUSCRIPTION 1969

Beethoven les 9 Symphonies

et les Ouwertures « Leonore » I, II, III et « Fidelio »
Les Chœurs de la Radio Néerlandaise
Solistes: Liselotte Rebmann (soprano), Anna Reynolds
(contralto), Anton de Ridder (ténor), Gerd Feldhoff
(baryton);
Orchestre du Concertgebouw d'Amsterdam
EUGEN JOCHUM

9 disques 33 tours 30 cm
et un livret en coffret de luxe

Prix de souscription

Fr. 128.-

au lieu de Fr. 216.-

Albinoni

Les 12 Concerti, op. 10

pour violon, cordes et continuo
Roberto Michelucci - I MUSICI
Maria Teresa Garatti - Harpe

3 disques 33 tours 30 cm
et un livret en coffret de luxe

Prix de souscription Fr. 55.-

au lieu de Fr. 72.-

Mozart

L'Intégrale des Sonates pour piano

INGRID HAEBLER

6 disques 33 tours 30 cm
et un livret en coffret de luxe

Prix de souscription

Fr. 99.-

au lieu de Fr. 144.-

Beethoven

L'Intégrale des Trios pour cordes

Trio pour flûte, violon et alto
LE TRIO GRUMIAUX Arthur Grumiaux - violon;
Georges Janzer - alto; Eva Czako - violoncelle avec
Maxence Larrieu - flûte

3 disques 33 tours 30 cm
et un livret en coffret de luxe

Prix de souscription Fr. 55.-

au lieu de Fr. 72.-

Disque-pilote 33 tours 30 cm

avec un tableau chronologique

illustré de 24 pages

Gravure Universelle DY 88 299 **Fr. 10.95**

Ce disque-pilote exceptionnel comporte quatre
des chefs-d'œuvre les plus connus de Beethoven:
«Egmont» Ouverture
Eugen JOCHUM/Orchestre du Concertgebouw
d'Amsterdam

Sonate «Pathétique»
Claudio ARRAU

Romance n° 2 pour violon
Arthur GRUMIAUX/Bernard HAITINK/
Orchestre du Concertgebouw
d'Amsterdam

Sonate pour violoncelle en ré majeur
Richter/Rostropovitch

Collies Lassies

A vendre 6 jeunes sable-dorés.
Père et mère classe ouverte
jugé excellent; haut pedigree.
R. Vauthey, 1349 Eclépens
(VD). Tél. 87 72 21.

Arrondisseurs

ultra-pratiques

CENTRE DE COUTURE BERNINA

L. CARRARD

Epancheurs 9 - Neuchâtel

CHOUROUTE COMPOTE AUX RAVES

et tout ce qu'il faut
pour la garnir
ainsi que
nos traditionnelles
**PETITES LANGUES
DE BŒUF**
fraîches sans gorge
et sans graisse

max Holmann

T. 51050 BOUCHERIE-CHARCUTERIE
Rue Fleury 20 — NEUCHÂTEL



**L'annonce
reflet vivant du marché**

Centre de loisirs, agence matrimoniale

CLUBS UNIQUES EN SUISSE

bibliothèque, discothèque, TV, bar,
etc., à Genève, Lausanne, Neuchâ-
tel, vous permettront dans une am-
biance chaleureuse et joyeuse d'ou-
blier vos problèmes et votre solitude,
de faire des connaissances et de
rencontrer des personnes répondant
à vos aspirations.

**31 DÉCEMBRE,
MAGNIFIQUE RÉVEILLON
soirée privée**

VOUS, qui comme LUI, comme
ELLE, recherchez le bonheur et une
société sympathique, retournez sans
tarder le bon ci-dessous et vous
pourrez encore réveillonner avec
nous.

BON Pour une orientation gratuite
et sans engagement
CLUB ELLE et LUI

10, Rue Richemont, 1211 Genève 21

Nom: _____

Rue: _____ No _____

Lieu: _____

Age _____ Tél. _____

Mineurs et pas sérieux s'abstenir.

NF 44

VOTRE STYLE DE VIE

Ancien? Moderne? Quel que soit votre goût personnel, quel que soit donc votre style de vie, vous trouverez, en parfaite concordance avec votre personnalité, les meubles de votre chez-vous dans le choix rigoureusement établi et scrupuleusement façonné que vous propose PERRENOUD.



SAINT-TROPEZ — Nouveau
salon à éléments interchan-
geables. Une exclusivité
Perrenoud, Fr. 4875.—, avec
un seul fauteuil Fr. 3990.—

**meubles
perrenoud**

Nouvelle formule
de crédit "sur mesure"

NEUCHÂTEL - 1, rue de la Treille (tout près de la place Pury)



CRÉDIT FONCIER NEUCHÂTELOIS

la plus ancienne banque hypothécaire du canton - Fondée en 1863

Siège social: NEUCHÂTEL
Rue du Môle 16

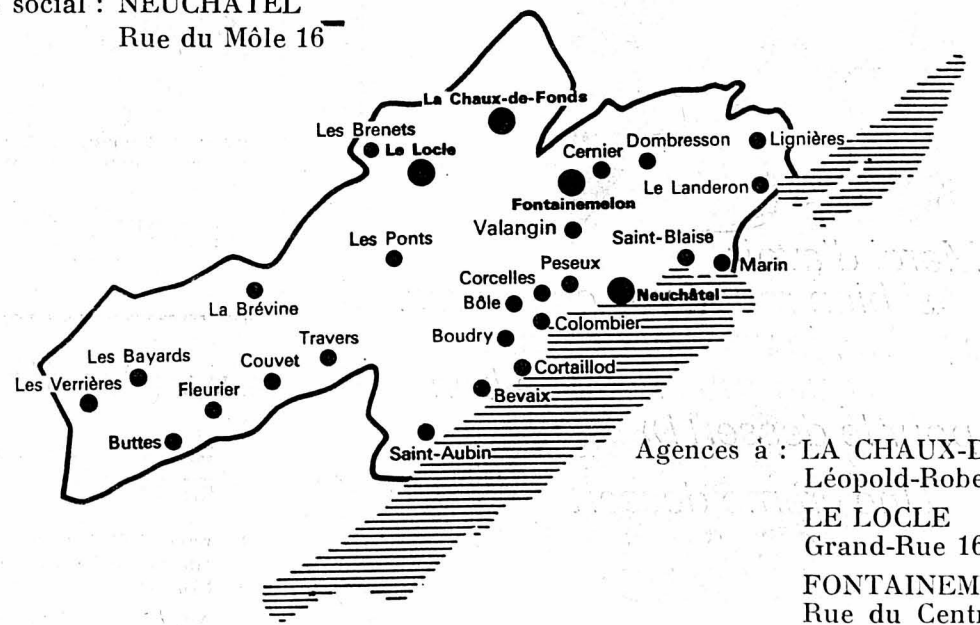

Agences à: LA CHAUX-DE-FONDS
Léopold-Robert 72
LE LOCLE
Grand-Rue 16
FONTAINEMELON
Rue du Centre 4

Service d'épargne créé en 1904 — 24 correspondants dans le canton

L'ÉPARGNE PRODUIT L'AISANCE

Voici nos nouveaux taux de placement dès le 1^{er} janvier 1970

Livrets d'épargne « Nominatifs » **3 3/4 %**

Livrets d'épargne « Logement » **4 1/2 %**

Livrets d'épargne « Jeunesse » **5 %**

Obligations de caisse **5 1/4 %** à 3 ans et plus

Comme cadeau pour NOËL, offrez un livret d'épargne du Crédit Foncier Neuchâtelois.

SÉCURITÉ

DISCRÉTION

**Machines de cuisine?
Rotel! Rotel! Rotel!**

rotel

... donc, on peut s'y fier!

Machines de cuisine? Rotel les a toutes!
En partant de l'avantageux mixer à main à 59 francs,
en passant par le «Rotel Starlet» aux emplois très divers, complétable,
joli emballage-cadeau... jusqu'à la machine de cuisine complète
«Rotel 2000» (5 machines en une!).
Construction d'une géniale simplicité, solidité à toute épreuve.

MA

OFFRES D'EMPLOIS

OFFRES D'EMPLOIS

OFFRES D'EMPLOIS

Fabrique de machines cherche, pour entrée immédiate ou à convenir,

un peintre pour machines-outils

conscientieux et dynamique.

Nous offrons :

- Place stable et bien rétribuée
- Travail intéressant et varié
- Semaine de 5 jours
- Avantages sociaux d'une entreprise moderne.

Les personnes intéressées sont priées d'écrire sous chiffres P 900,312 N à Publicitas S.A., 2001 Neuchâtel.

Fabrique d'ascenseurs cherche, pour Genève, des

réviseurs d'ascenseurs

Nous désirons des collaborateurs ayant de l'initiative et des connaissances en électricité.

Les candidats, de nationalité suisse ou titulaires du permis C, désirant se créer une situation stable, sont priés d'adresser leurs offres sous chiffres PL 904537 à Publicitas, 1002 Lausanne.

TISSOT



cherche :

OUVRIERS ET OUVRIÈRES

pour ses ateliers de fabrication de pivotage et injection ;

OUVRIÈRES

pour divers travaux de terminaison empierrage, remontage, posage de cadrans et aiguilles, préparage. Personnes habiles et consciencieuses seront formées par nos soins.

Les personnes intéressées sont priées d'adresser leurs offres ou de se présenter à la Fabrique d'horlogerie CHS TISSOT & FILS S.A., le Locle, bureau du personnel, tél. (039) 5 36 34.

FRISCO

cherche, pour un rayon du dépôt de Neuchâtel,

chauffeur-vendeur

avec permis de conduire cat. D, travaillant consciencieusement et rapidement, et habitué à traiter avec la clientèle.

Entrée en fonction à convenir.

Faire offres par téléphone (029) 2 95 26, ou écrire à

FRISCO S.A., glaces et produits surgelés, 9400 Rorschach

Pour compléter l'effectif du personnel de nos trains routiers, nous désirons engager un

AIDE-CHAUFFEUR

de nationalité suisse, âgé de 25 à 30 ans, et en possession d'un permis poids lourds. Il devra accompagner un des chauffeurs dans ses tournées régulières en Suisse.

Ambiance de travail agréable, place stable, caisse de retraite.

Les candidats sont priés d'adresser leurs offres détaillées, avec documentation usuelle, sous chiffres AS 35,048 N Annonces Suisses S.A., « ASSA », fbg du Lac, Neuchâtel.



Pour notre bureau d'expédition à la raffinerie de Cressier, nous cherchons jeune

employée de bureau

sachant écrire à la machine, et ayant des connaissances d'allemand. Le travail est varié, vivant et intéressant.

Nous offrons un bon salaire et tous les avantages d'une grande entreprise moderne (par exemple restaurant pour le personnel).

Les intéressées sont priées d'adresser leurs offres manuscrites avec les annexes habituelles, à :

Shell Switzerland, dépt du personnel, Bederstrasse 66, 8002 Zurich ou de téléphoner directement à

Shell Switzerland, bureau d'expédition, 2087 Cornaux. Tél. (038) 7 76 21.

Raffinerie de Cressier S.A.

2088 CRESSIER / NEUCHÂTEL

Pour s'occuper de l'entretien des instruments qui mesurent et contrôlent la qualité des produits, notre section « Instrumentation et Electricité » cherche plusieurs

mécaniciens-électriciens

avec de bonnes connaissances électroniques, aptes à travailler d'une manière indépendante, sachant faire preuve d'initiative.

Nous offrons : — travail intéressant — possibilité de développement selon compétences place stable, caisse de pension, semaine de 5 jours, restaurant pour le personnel

Les intéressés, de nationalité suisse ou étrangers « hors plafonnement », sont invités à nous adresser leurs offres ou à demander une formule de candidature en téléphonant à notre département du personnel.

Tél. (038) 7 75 21, interne 251.



Banque de la place de Zurich cherche, pour compléter son service comptable,

du jeune personnel

ayant une formation bancaire ou possédant un certificat d'études supérieures.

Nous offrons :

- travail intéressant et varié
 - emploi stable, bien rétribué
 - prestations sociales étendues
 - ambiance agréable
 - cantine privée
 - facilités pour formation linguistique
- Entrée immédiate ou à convenir.

Faire offres sous chiffres 44 - 49,685 Publicitas S.A., 8021 Zurich.

Nous engageons, dans le cadre de nos ateliers d'usinage - prémontage - terminaison et contrôle,

OUVRIÈRES EN ATELIER

Transports assurés par nos soins. Prière de faire offres ou de téléphoner à

VOUMARD MONTRES S.A., 2068 Hauterive
Tél. (038) 5 88 41, interne 176.

filles de cuisine

Restaurant de la Couronne, Saint-Blaise, tél. (038) 3 38 38.

On cherche pour date à convenir,

employé de bureau

Pour notre agence générale de Neuchâtel, nous cherchons :

âgé de 22 à 30 ans pour notre Service des attestations-auto ;

employée de bureau

de langue maternelle française, habile sténodactylographe. Age désiré : de 20 à 30 ans.

NOUS DEMANDONS :

Initiative et ponctualité dans le travail.

NOUS OFFRONS :

Activité intéressante. Bonne rémunération. Conditions de travail agréables. Semaine de cinq jours. Prestations sociales étendues.

Adresser les offres manuscrites, avec curriculum vitae, copies de certificats, prétentions de salaire et photographie, à

Winterthur
ACCIDENTS

Agence générale de Neuchâtel, direction : André Berthoud, Saint-Honoré 2, 2001 Neuchâtel.

LESCHOT S.A.
Fabrique de cadrans
Mail 59
2002 NEUCHÂTEL
Tél. (038) 5 84 44



engage

décalqueuses

éventuellement formation assurée par nos soins à jeunes filles habiles ;

visiteuse

ainsi que des

ouvrières

pour nos départements montage et facettage ; travaux propres et intéressants ; emploi à la demi-journée accepté. Entrée immédiate ou début janvier, après nos vacances d'hiver.

Faire offres ou se présenter. Tél. (038) 5 84 44

Brasserie du Cardinal S.A.

entrepôt de Neuchâtel, cherche

chauffeur poids lourd et convoyeur

Semaine de 5 jours. Prestations sociales d'une grande entreprise.

S'adresser à la direction régionale de Neuchâtel, Crêt-Taconnet 14. Tél. (038) 5 11 04.



EBAUCHES SA
DEPARTEMENT OSCILLOQUARTZ
2001 NEUCHÂTEL
TEL. 038 5 85 01

En vue de l'agrandissement de notre secteur quartz, nous engageons :

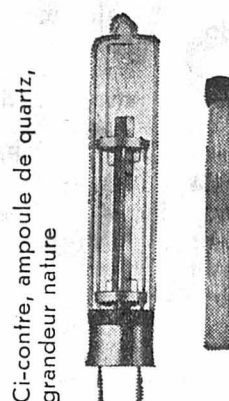

Ci-contre, ampoule de quartz, grandeur nature

ébaucheurs finisseurs préparatrices

Aucune connaissance préalable n'est exigée. Nous cherchons des personnes habiles et consciencieuses qui seront formées par nos soins dans ce domaine de l'électronique.

Si vous êtes de nationalité suisse, étranger hors plafonnement ou en possession du permis C, vous pouvez entrer en service immédiatement ou pour date à convenir.

Les préparatrices pourraient travailler à la demi-journée.

Veuillez nous appeler au No de tél. (038) 5 85 01 (interne 22), vous présenter à nos bureaux ou adresser vos offres à

EBAUCHES S.A., département Oscilloquartz, Brévards 16, 2001 Neuchâtel.

Département d'EBAUCHES SA Neuchâtel
Entreprise d'horlogerie de format international



Patinoire de Monruz
 Demain soir, 13 décembre à 20 h 30

Sion
Young Sprinters

Championnat suisse
 ligue nationale B



JAMES ISELY
 agent général
 Seyon 10
 NEUCHÂTEL

visitez A NEUCHÂTEL LE PARADIS DU MEUBLE

meubles meyer

Choix grandiose sur 6 étages

200 chambres à coucher, salles à manger, studios - Plus de 1000 meubles divers.

30 VITRINES

Faubourg de l'Hôpital
 (038) 5 75 05

Jean Cuanillon NEUCHÂTEL

Le plus grand choix à Neuchâtel PESEUX



Classement

	Matches	Buts
	J. G. N. P.	p. c. Pts
1. Bienne	11 7 1 3	50 32 15
2. Fribourg	11 6 2 3	40 34 14
3. Thonon	11 6 1 4	44 33 13
4. Villars Ch.	11 5 1 5	48 45 11
5. Sion	11 5 - 6	38 46 10
6. Lucerne	11 4 1 6	34 47 9
7. Y. Sprinters	11 4 - 7	34 35 8
Lausanne	11 3 2 6	23 39 8

A l'instar de Xamax et Neuchâtel Sports, Young Sprinters connaît une saison pénible. Tout comme ses voisins de Serrières et de la Maladière, le pensionnaire de Monruz a changé d'entraîneur à la suite de résultats décevants. Pour succéder à Delnon, Gian Bazzi — il n'est pas un inconnu à Neuchâtel — a repris, momentanément, une lourde tâche: remettre un vieux renard du hockey suisse sur pied. L'entreprise n'est pas sans difficultés. Elle comporte un certain nombre d'aléas que Bazzi doit résoudre.

ESPOIR

A Thonon (mercredi soir), dans un premier temps, le nouvel entraîneur a pu constater de visu l'importance de la maladie de notre club. Pour ceux qui ont entrepris le déplacement dans l'Oberland, le résultat, s'il est négatif quant aux points acquis, présente tout de même quelques lueurs d'espoir.

Bazzi a, tout d'abord, aligné deux lignes d'attaques. Il semble que cette première mesure a révélé son bien-fondé.

A L'ÉNERGIE

Maintenant, il s'agit de poursuivre l'amarce de ce redressement par l'acquisition de points. La venue de Sion — il vient de décrocher des positions de tête ces derniers matches — n'est pas pour faciliter la reprise de Young Sprinters. L'équipe valaisanne joue à l'énergie quand il le faut. Demain soir à Monruz, elle se battra avec acharnement pour emporter le bénéfice de l'enjeu. Pour Young Sprinters, ce match s'annonce difficile. Pour vaincre, il a besoin de son public, des encouragements de ses partisans. La formation neuchâteloise peut encore se sortir de l'impasse dans laquelle elle s'est mise. Certes, l'espoir est mince. Mais il existe. Young Sprinters saura le saisir.



CARROSSERIE DROZ VAUSEYON



POUR VOS REPAS DE FIN D'ANNÉE NOUS VOUS PROPOSONS UNE VOLAILLE FRAICHE DU PAYS

de notre abattage quotidien, à Marin

dindes
canards muets

pintades

oies

pigeons

poulardes

poulets

petits coqs

poules

lapins

Lehnherr frères

comestibles

Place des Halles

NEUCHÂTEL

Tél. (038) 5 30 92

Il est prudent de réserver assez tôt votre volaille de fête chez le spécialiste

C'est ainsi qu'elle «pense» inlassablement à réarmer son ressort. Pour indiquer toujours l'heure exacte, même si vous ne vous occupez jamais d'elle. Cette Zodiac «pense» encore au fait qu'on pourrait ne pas se souvenir du jour et de la date. Aussi précise-t-elle s'il est dimanche ou lundi, en indiquant simultanément la date (rectifiée instantanément lorsque le mois compte moins de 31 jours). Il est tout naturel qu'elle mesure le temps avec une précision quasi incroyable, son mouvement travaille en effet par

oscillations plus rapides que d'autres montres: 36.000 par heure, soit 10 par seconde. Quelles que soient les conditions, elle indique l'heure avec une remarquable précision. Cet extraordinaire mouvement est ainsi tout à la fois montre automatique et calendrier. Autre avantage décisif: elle n'est pas beaucoup plus chère qu'une montre conventionnelle. Mais plus sûre et fidèle! Les Zodiac sont des montres suisses de grande classe. D'une ligne et d'une technique d'avant-garde. Zodiac Le Locle

**Cette Zodiac automatique
«pense» à nombre de
choses que vous pourriez
oublier.**

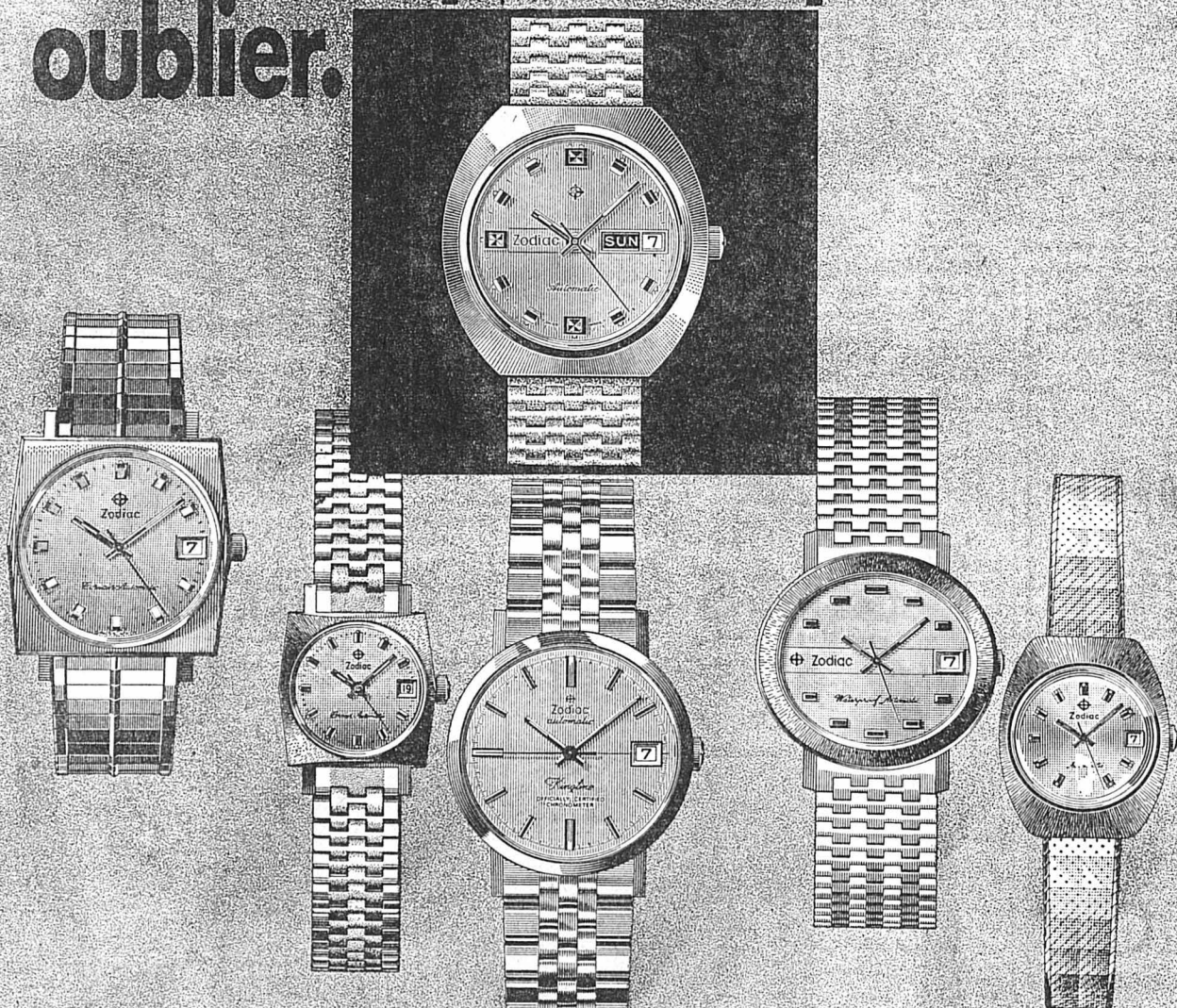

⊕ Zodiac

Zodiac Automatic, Calendrier Jour + Date, 36000 alt./heure, dès Fr. 215.-

Autres montres automatiques pour hommes et dames à partir de Fr. 170.-

En vente à Neuchâtel:

**A. CHARLET, sous le Théâtre
Daniel MARTHE, Grand-Rue 3**

**Knirps-étui
miniMINI**

le plus petit Knirps
qu'on puisse trouver:

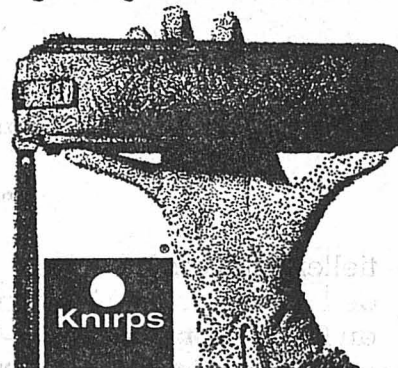

biedermann
maroquinier Neuchâtel

Écriveaux en vente au bureau du journal

LOOK NEVADA
Fonctionnement éprouvé
Pratique
Fidèle
Sûre

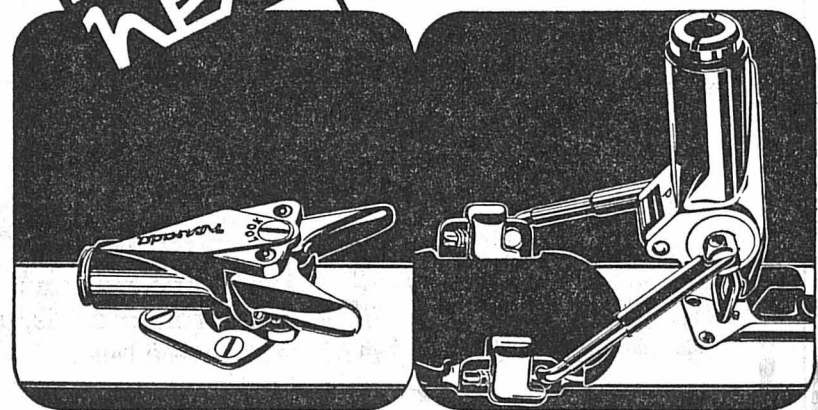

Fixation de sécurité

coo

mousseux

MOSCATO Spumante
Bonardi

la bout.

3⁹⁰

ASTI MONOPOLE

la bout.

3⁶⁰

Mousseux français
«OPERA»

la bout.

4⁵⁰

Avec timbres Coop

coo

Livraisons à domicile

Veuillez passer vos commandes
dans nos magasins

Nouveau: XYRENE Vitamin After Shave Lotion. Un After Shave tout à fait nouveau à action traitante!

After Shave parfumé.
C'est ici que tant d'autres
After Shaves échouent.

After Shave tonifiant.
C'est ici que XYRENE agit
avec succès.

After Shave stabilisant.
XYRENE rétablit instantané-
ment l'acidité de la peau
détruite par l'action de l'eau
et du savon.



After Shave traitant.
Pour la première fois, un
After Shave à base d'alcool
qui soigne la peau au lieu
de la maltraiter a pu être
mis au point. L'action de
XYRENE est orientée essen-

tiellement vers les soins
de la peau, grâce à l'action
du PANTYL, principe vita-
miné exceptionnel qui ne
se trouve dans aucun autre
After Shave.

After Shave régénérateur.
Les principes actifs de
XYRENE favorisent le
renouvellement cellulaire
de la peau.

After Shave rafraîchissant.
XYRENE nettoie et rafraîchit
l'épiderme.

XYRENE

Vitamin After Shave Lotion -
l'After Shave à action traitante.
(Dans les magasins spécialisés)

PAX-1f

Un produit de PANTENE S.A., Bâle.

Ensemble sport



élégante et
confortable
VESTE
nylon

fermeture éclair
traversante, ceinture,
2 poches verticales
à glissière,
capuchon dissimulé
très belle coupe

Seulement

59.-

PANTALON
avantageux
en hélanca
coupe parfaite
Seulement

39.-

avec timbres Coop ou 5 % rabais

cgo

La Cité

**La perfection
de l'authentique Cognac Roffignac
vous est garantie par**

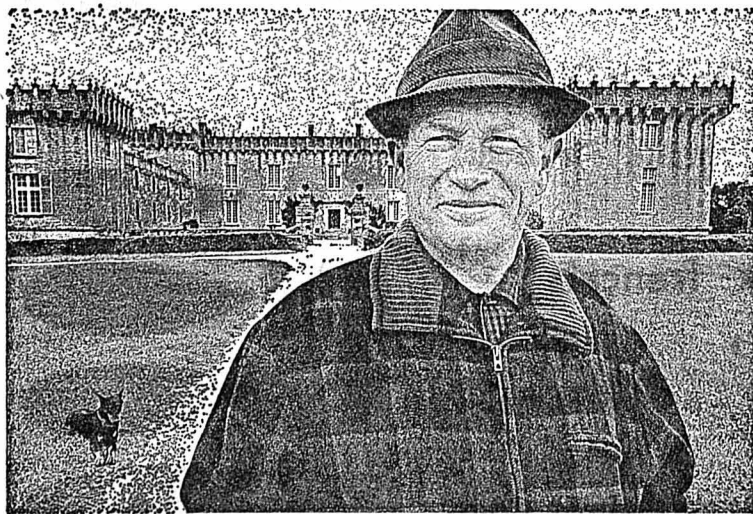

le Comte Jean de Roffignac,
seigneur du Château-Chesnel,
propriétaire de vastes vignobles,
expert en cognac par ancienne tradition.

COGNAC ROFFIGNAC

véritable fine Champagne.

Signes d'authenticité: Treillis de fil doré et étiquette de garantie plombée.



LAR 181

Poissons frais
du lac de Neuchâtel
recommandés cette semaine
**Palées
et filets de palée**
Lehnherr frères
POISSONNERIE Tél. 5 30 92
Place des Halles Neuchâtel

**STATION-
SERVICE
PRÉBARREAU**
Neuchâtel (038) 5 63 43
Normale 90-92 oct. **-.56**
Super 98-100 oct. **-.58**
René NYDEGGER

PRÊTS

sans caution
de Fr. 500.- à 10.000.

- octroyés à tous les salariés et agriculteurs
- formalités simples et rapides
- discretion absolue
- remboursements adaptés à chaque revenu

BANQUE GOLAY & Cie

GRAND-CHÊNE 4

1003 LAUSANNE

(à 200 m du Parking de Montbenon)

Téléphone: (021) 22.66.33 (5 lignes)

Ouverture des bureaux: 7 h 30 - 12 h / 13 h 30 - 18 h

Le samedi de 8 h à 12 h.

Envoyez-moi votre documentation sans engagement!

Nom, prénom:

Adresse:

Modèles
pour permanentes
sont cherchés.
Haute qualité.
Jeunesse - Coiffure.
Tél. 5 31 33.

Salles à manger

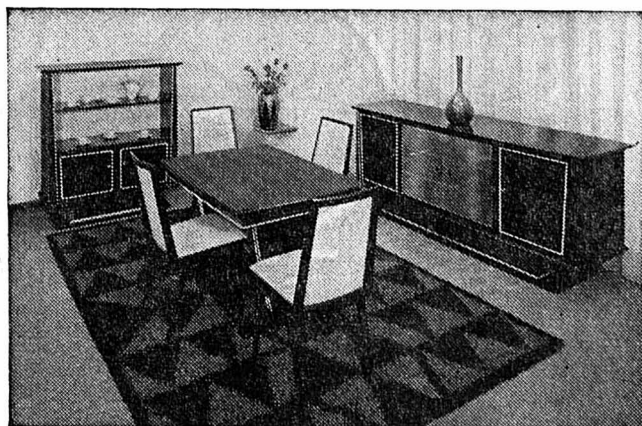

Visiter nos salons d'exposition,
répartis sur 6 étages, c'est avoir
la certitude d'y découvrir la salle
à manger de vos rêves.

MEUBLES

J. Skrabal S.A.

PESEUX (NE) Grand-Rue 38 Tél. (038) 8 13 33

NEUCHÂTEL Fbg du Lac 31 Tél. (038) 4 06 55

A partir de Fr. 1500.-

BON

Veuillez m'envoyer votre catalogue illustré.

Nom: _____ Prénom: _____

Rue: _____ Localité: _____

Madame * Mademoiselle * Madame

LES FÊTES DE FIN D'ANNÉE SONT À LA PORTE

Quelle robe porterez-vous ?

Noël déjà fait son entrée et se présente dans les vitrines et les étalages avec ses mille et une tentations... Mais il faut savoir être raisonnable, et acheter selon son budget et non pas toujours selon son désir. Celles, nombreuses parmi nous, obligées de peser le pour et le contre pour ne pas dépasser les sommes établies, doivent plus que les autres prévoir, dès aujourd'hui, la robe, l'ensemble qu'elles porteront en ces jours de fêtes, qui réclament un effort vestimentaire. Ces tenues sont, suivant les réunions auxquelles on est convié :

- d'une élégante simplicité
- habillées
- très habillées.

L'élégante simplicité

Dans ce domaine « la petite robe noire » dont on ne se lasse jamais remporte tous les suffrages. Succès bien naturel. Elle est très amincissante, distinguée et de plus la sobriété de sa ligne permet de porter tout un jeu d'accessoires charmants et d'amants colifichets qui la renouvellent d'une soirée à l'autre.

Quelles sont les caractéristiques de la « petite robe noire » ? Elle est obligatoirement courte, à manches longues, à ampleur modérée. Elle est réalisée soit en crêpe de soie ou de laine, en mousseline, en jersey ; en velours, en dentelle aussi.

D'amants détails permettent de lui donner une note plus ou moins habillée ; large ceinture drapée fermée par un bijou ; ceinture lien très étroite recouverte de strass ; bande de fourrure (cinq centimètres) en vison, hermine... ou imitation, bordant le décolleté ou ourlant le bas de la jupe ; court petit boléro brodé ; lourdes chaînes à la hippie ; col d'organdi blanc, jabot de dentelles... fleurs naturelles piquées au creux du décolleté ; bottes en métal argenté...

Une robe signée Cardin, noire avec des rabats blancs. (ASL)

Les tenues habillées

Les ensembles destinés aux « sportives nocturnes » réclament un style plus habillé. Pour ces robes et ces tailleurs on choisit des satins double face, des soies riches et nobles aux teintes de pierres précieuses, des dentelles « tergal », rebrodées d'or... Les robes demeurent courtes, la taille souvent indiquée plus haut que sa ligne naturelle, pas de manches et des décolletés profonds. Quand aux tailleurs, mentionnons la presque totale disparition du style « Chanel », au profit du tailleur-pantalon en soie, en crêpe, en velours ; la veste adopte souvent le genre tunique ; quant aux pantalons ils sont très évasés dans le bas.

Pour les grands soirs

Les féeriques robes qui terminent les collections des couturiers destinées à une élite, de moins en moins nombreuses, sont coupées dans de précieux brocarts, rehaussées encore de pierreries multicolores... dans des organzas brodés de plumes d'autruches. Quant à l'organdi il est volant, ébouriffé. Il fait mousser les jupes, ébouriffe les corsages, tandis que des fleurs de paillettes brodées en relief s'accrochent sur la transparence des amplexes.

Le pyjama du soir inspiré de ceux des femmes d'Orient est proposé par tous les couturiers. Plissé, froncé, évasé, il est aussi féminin que les robes et se porte avec des tuniques de radjahs.

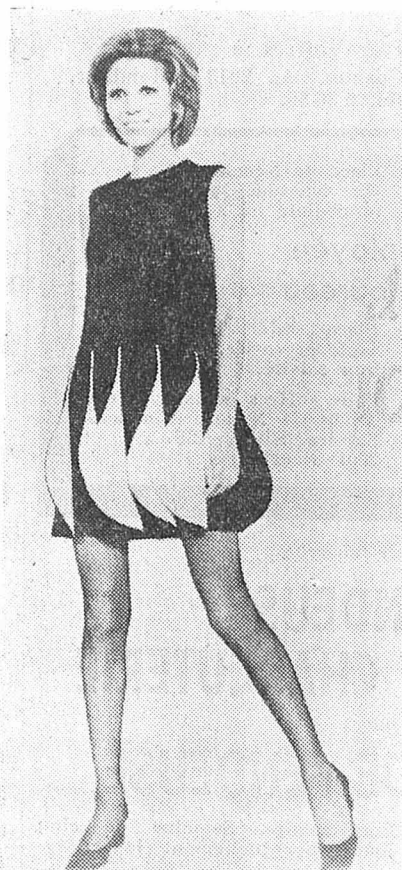

Une robe signée Cardin, noire avec des rabats blancs. (ASL)



De Pierre Balmain, un ensemble tunique-pantalon réalisé en mousseline layardère. (AGIP)



Robe courte, en jersey pailleté avec ceinture incrustée. Elle est accompagnée d'une longue cape violette. (AGIP)

LYDIA COUTURE Prêt-à-porter
Monruz 26, Neuchâtel. Tél. 4 18 80

PLUS BELLE QUE JAMAIS

Même si vous n'avez guère l'habitude de vous maquiller s'il ne vous suffit que de cinq minutes tous les matins pour appliquer une crème protectrice, un peu de poudre et de rouge à lèvres, il est bien certain que vous désirez briller d'un éclat particulier au moment des fêtes de fin d'année.

Peut-être êtes-vous embarrassées dans le choix des fards à utiliser et sur la manière de les appliquer. Aussi avons-nous réuni dans ces lignes quelques conseils sur la manière de vous maquiller pour les fêtes :

L'éclairage : Installez-vous devant une glace bien éclairée pour éviter les ombres, les fards mal estompés, les excès ou insuffisances de tons, les irrégularités.

Le temps : Il vous faut consacrer au moins trente à quarante minutes pour votre maquillage « soir ». Si vous devez vous énerver, renoncez-y.

Le fond de teint : Il faut l'étaler sur le visage et le cou par petites touches, avec le gras du doigt en finissant à rien. Puis l'unifier avec une petite éponge humide.

Les sourcils : Avec un crayon taillé en sifflet dont vous avez ramolli légèrement la mine sur une ampoule chaude, brossez les sourcils à rebrousse-poil ; le trait de crayon sera atténué sur la peau et teintera les poils. Recourez-les ensuite dans le bon sens, l'effet sera plus naturel.

Les yeux : Il faut souligner le regard sans le charger, ce qui durcit et vieillit les traits. Commencez par le trait qui borde la paupière supérieure, faites un trait fin avec le crayon taillé en sifflet. Si vous employez l'eye-liner, étalez-le avec le profil du pinceau. Ne dépassez pas l'angle externe de l'œil, ce n'est plus la mode. Appliquez ensuite le cosmétique à cils avec une brosse bien sèche, d'abord au-dessus, puis en dessous. Brossez vos cils bien droits, et non plus en biais vers l'extérieur comme cela se faisait les années passées. Terminez par l'ombre à paupières, déposez

une touche de fard et l'estomper avec le doigt en remontant vers la tempe.

Les joues : Appliquez avec le pinceau une touche de rouge gras sur la pommette. Estompez-la ensuite avec une éponge humide ou du bout des doigts en remontant vers la tempe si votre visage est arrondi, en cercle s'il est allongé, plus près du nez avec un visage large, plus près des oreilles avec un visage étroit.

La poudre : Poudrez-vous par tapotements sans frotter ; la poudre doit se déposer sur le fond de teint sans s'y incorporer. Retirez l'excédent et unifiez doucement avec l'autre côté de la houppette.

Les lèvres : Tracez en premier lieu, les contours avec le crayon traceur, pour avoir un dessin parfait, puis remplissez l'intérieur au bâton ou au pinceau.

Pour terminer votre mise en beauté, vaporisez votre visage avec de l'eau de rose ; vous stabiliserez ainsi le maquillage qui ne fondra pas à la chaleur.

service tapis
mode
tapis
tél. 5 31 83

Des jeux... pour la soirée de Noël

La soirée de Noël et celle de Nouvel-An se doivent d'être des plus animées. Si votre repas s'achève avant minuit, organisez quelques jeux de société, source éternelle de divertissement et de joie.

Les jeux de mémoire

Disposez dans une grande corbeille ou dans une bassine vingt ou trente objets de petites dimensions : fourchette, verre, coquetier, broche, stylo, etc. Présentez-les à vos invités lorsque vous les déposez dans la corbeille. Après quelques minutes de discussion, vous leur demandez d'inscrire le plus grand nombre possible d'objets. Vous pourrez ainsi distribuer un prix à celui qui a le plus de mémoire et donner un gage au dernier. Il existe de nombreuses variantes à ce jeu. Vous découperez préalablement dans du carton le chapeau de Napoléon, la casquette du général De Gaulle, une main en V pour Churchill ou des signes distinctifs de vos invités. Le procédé est le même, chacun devra dresser la liste la plus complète des personnalités choisies.

On peut, pour les enfants, adapter ce jeu aux contes de Perrault, qu'ils seront tenus de raconter. Dans la corbeille se trouveront la pantoufle de Cendrillon, la clef de Barbe-Bleue, les cailloux du Petit-Poucet, les boîtes du Chat botté, la galette du Chaperon rouge.

Le jeu des transports

Faire passer de main en main un objet quelconque ne présente aucune difficulté ; c'est un réflexe de la vie courante. Mais il est plus difficile de faire passer un couteau supportant un bouchon en équilibre sans le faire tomber, sous peine de gage.

Faire voyager une alliance en équilibre sur deux allumettes demande déjà quelque habileté manuelle ; et essayez donc de passer un morceau de sucre de cuillère à café en cuillère à café, lesdites cuillères étant tenues... entre les dents !

Noël lettres

Il s'agit de trouver le plus grand nombre possible de mots contenant les quatre lettres de Noël -N-O-E-L-. Fixez la longueur maximum des mots à découvrir, cinq, six ou sept lettres. Vous pouvez proposer le jeu tel quel ou bien l'utiliser sous forme de devinettes. Voici quelques titres indicatifs pour cinq lettres.
Prénom féminin : Léone.
Prix célèbre : Nobel.
De haute lignée : Noble.
Pour tenir le cheval : Longe.
Au bout du doigt : Ongle.
Proche parent : Oncle.
On l'apprend par cœur : Leçon.

Les gages

Le but de ces jeux est de rendre l'atmosphère joyeuse. En eux-mêmes, ils suffisent à détendre les convives. Mais on peut les « corser » en imposant des gages.

Il est parfois difficile dans cette matière de ne pas dépasser le raisonnable. Le mieux est d'imposer le gage en fonction de la personne qui doit le réaliser. On peut faire boire un verre d'eau salée à un jeune homme mais jamais à une personne d'un certain âge.

Les gages « passe-partout » sont moins drôles parce que plus classiques. En jouant aux cartes, la personne qui sortira la dame de cœur devra embrasser tous les convives, le possesseur du valet de pique ira vider les cendriers ou servira à boire, celui qui tient le dix de carreau fera une déclaration d'amour à sa voisine, etc.

Ces jeux se réalisent sans frais. Il est toutefois nécessaire de les préparer le jour avant et de disposer d'objets nécessaires et gages dans un coin de la chambre. Selon l'ambiance qui règne parmi vos invités, vous les utiliserez ou non. L'essentiel est de prévoir une soirée gaie et heureuse.

Netasec NETTOYAGE A SEC
Place Pury - rue des Flandres 3
VOS VÊTEMENTS PARFAITEMENT NETTOYÉS*DÉTACHÉS*REPASSÉS -- du jour au lendemain --

Etre mince grâce à **Clarins**
Madame J. Parret
Trésor 9 Neuchâtel ☎ 5 61 73

★ Savoir offrir ★ Savoir offrir ★

Noël et le Nouvel-An approchent, marquant sur notre calendrier cette halte tendre qui voit s'achever l'année. Déjà d'innombrables vitrines sollicitent l'attention. Il n'est que temps de faire nos premiers achats si nous ne voulons pas être pris de vitesse, et dans l'agitation des derniers jours, avoir moins de possibilités de choix.

La sagesse, jointe à l'amitié, veut que nous accordions beaucoup de soin à la sélection de chaque objet, évoquant la personnalité de ceux auxquels il est destiné, le décor qui l'accueillera, la puissance de séduction qu'il doit dégager afin de répondre exactement à des considérations multiples. Certains recevront le cadeau très simple ou précieux avec le même bonheur parce qu'il est symbole de tendresse, marque une attention aimable, d'autres l'apprécieront surtout pour ses qualités esthétiques ou pratiques, d'autres enfin l'évalueront, s'attachant à la célébrité d'une « griffe ».

La présentation

C'est par l'élégance ou la fantaisie de sa présentation que le cadeau doit, dès le départ, amorcer son offensive de charme. Offrir c'est bien, mais il faut aussi savoir offrir, savoir présenter le cadeau. Voici quelques conseils pour la confection de vos emballages de fêtes. Le premier choix à faire est celui du papier. Vous en trouverez partout une grande variété. Vous pourrez ainsi, soit adopter un seul papier pour tous vos paquets, soit faire correspondre un emballage différent à chaque personne, à chaque style de cadeau : papiers très colorés pour les enfants, plus sobres pour les grandes personnes, papiers « or » ou « argent » pour les cadeaux de valeur... Le ruban, qu'il soit noué en corde, dressé en chou épanoui, en silhouette de fleur, est absolument nécessaire pour

égayer la présentation. Il est si agréable de dénouer ces faveurs, de déplier ces nœuds afin de découvrir le cadeau. Si vous utilisez un papier très décoratif, pensez qu'il se suffit à lui-même et contentez-vous d'un ruban de célophane transparent. Vous pourrez encore selon le papier choisi, utiliser des rubans de dentelle ou des lacets fins d'or ou d'argent.

Pensez à glisser une petite branche de gui ou de houx et une petite carte avec un dessin ou quelques mots gentils. Laissez une grande place à l'imagination, c'est encore le meilleur moyen de faire plaisir.

L'embarras du choix

Profitez dès maintenant du très grand choix proposé dans les magasins, et n'attendez pas que les rayons se dégarnissent de jour en jour, pas plus que vous ne devez attendre pour bénéficier de certaines souscriptions concernant des collections de disques ou de livres.

Il semble difficile de dresser une liste de cadeaux à faire à l'occasion de Noël. Il serait probablement plus facile de procéder par élimination, tant ils sont nombreux. Nous nous contenterons donc de donner une idée générale de cadeaux qui sont faits le plus souvent. Ce ne sont certainement pas les plus originaux, mais au moins est-on sûr qu'ils feront plaisir.

Qu'offre-t-on généralement pour les femmes ? Ces éternelles coquettes apprécient tous les cadeaux possibles et imaginables qui sont relatifs à leur habillage ou à leur beauté. Des foulards, des écharpes, de la lingerie fine, une jolie tenue d'intérieur, des chandails, un mètre de tissu d'ameublement pour confectionner des doubles rideaux, un dessus de lit... du joli linge de toilette, des torchons amusants, des valises légères, de l'eau de toilette, des parfums, un sac, des gants. Ajoutons encore toute la gamme de gadgets ménagers.

Pour Adam, l'élégance prime également. Offrez de belles chemises sport, chemisettes, chandails, polos, cravates, foulards, écharpes. Mais l'homme est également très épris de son petit confort. Pensez à la multitude d'articles pour fumeurs, aux pyjamas, aux pantoufles... dans lesquelles vous pouvez toujours glisser un petit matériel de bricolage... Songez aussi aux nombreux bibelots et gadgets pour bureau.

Nous vous conseillons le fond de teint **SATILANE** de **ORLANE**
qui vous donnera le maquillage idéal de la femme moderne.
PARFUMERIE BOUTIQUE
du Théâtre
Concert 6, Neuchâtel, tél. 4 70 70

Prêt-à-porter
Chedel
Couture
ST. HONORÉ 2 - NEUCHÂTEL - TÉL. 5 43 46

La mode propose...
notre boutique dispose
des dernières créations en robes cocktail, ensembles, pantalons du soir, casaque, etc.
Toujours
à la Belette
SOUS LES ARCADES
En exclusivité
ALPINIT
SUISSE



Pourquoi abuser...
1 seul comprimé ou poudre
KAFA
soulage rapidement.
Maux de tête - Névralgies
Refroidissements - Maux de dents
Rhumatismes - Lumbagos
Sciaticques - Règles douloureuses

OFFRES D'EMPLOIS

OFFRES D'EMPLOIS

OFFRES D'EMPLOIS

Fabrique de machines cherche, pour entrée immédiate ou à convenir,

un MANŒUVRE-CAMIONNEUR

conscientieux et dynamique

Nous offrons :

- Place stable et bien rétribuée
- Travail intéressant et varié
- Semaine de 5 jours
- Avantages sociaux d'une entreprise moderne

Les personnes intéressées sont priées d'écrire sous chiffres AS 35,149 N aux Annonces Suisses S.A., « ASSA », 2001 Neuchâtel.

On cherche

CHEF DÉCOLLETEUR

dynamique et expérimenté, apte à diriger un atelier de décolletage : la micro-horlogerie.

Les candidats ayant une formation complète et plusieurs années d'expérience sont invités à soumettre leurs offres détaillées, avec curriculum vitae et copies de certificats, sous chiffres U 920 838 à Publicitas S.A., 48, rue Neuve, 2501 Bienne.

Fabrique d'horlogerie au centre de Neuchâtel

cherche

RÉGLEUSE QUALIFIÉE

pour s'occuper de son département réglages.

Salaires et conditions en rapport avec la fonction proposée.

Faire offres sous chiffres AS 35,155 N aux Annonces Suisses S.A. « ASSA », 2001 Neuchâtel.

FABRIQUE D'HORLOGERIE A NEUCHÂTEL

cherche

assistante chef des achats

habile sténodactylographe — français et anglais — ayant des connaissances pratiques d'horlogerie et plus particulièrement dans les boîtes et cadrans, capable de travailler d'une manière indépendante et de seconder activement le chef des achats.

Ce poste conviendrait à une personne désireuse d'accéder par la suite aux cadres de notre importante organisation.

Faire offres écrites, avec curriculum vitae, sous chiffres P900,327 N à Publicitas S.A., 2001 Neuchâtel.

PEINTRES

sont recherchés pour être mis au courant de la fabrication des cabinets de pendules.

OUVRIERS

s'intéressant à la peinture seraient également formés pour ces travaux.

Faire offres à Wermeille & Co S.A., 2024 Saint-Aubin. Tél. (038) 6 72 40.

Nous cherchons :

1 monteur électricien

au courant des installations électriques et téléphone B

ainsi que

1 monteur électricien

au courant des installations électriques et téléphone A.

Places stables, bien rémunérées, ambiance de travail agréable, caisse de maladie, caisse de retraite, fonds de prévoyance, etc.

Les offres doivent nous parvenir par écrit, avec curriculum vitae et prétentions de salaire, sous chiffres BE 2961 au bureau du journal.

Nous garantissons une discrétion absolue.

cojo NEUCHÂTEL engage pour

ses bureaux, Portes-Rouges 55, une

employée de bureau

Travaux de sténodactylographie et divers travaux de statistiques.

Semaine de 5 jours.

Prestations sociales d'une grande entreprise.

Adresser offres à l'Office du personnel, Portes-Rouges 55, Neuchâtel. Tél. 5 37 21.

On cherche, pour entrée immédiate ou pour date à convenir :

1 employé (e) de bureau

ouvrières

Semaine de 5 jours.

Faire offres à Cosmo S.A., 2013 Colombier, tél. 6 36 36.

Place de Neuchâtel. On cherche, pour entrée immédiate ou à convenir,

employée de bureau

Place stable très intéressante et variée. Bon salaire.

Faire offres sous chiffres AS 64,674 N, aux Annonces Suisses S.A. « ASSA », 2001 Neuchâtel.

Je cherche

VENDEUSE EN CHARCUTERIE

ou

AIDE-VENDEUSE

Bon salaire. Semaine de cinq jours. Eventuellement logée.

Faire offres à : Frédy Schneider, boucherie chevaline, Collège 25, 2300 la Chaux-de-Fonds. Tél. (039) 2 22 21.

Fabrique des branches annexes de l'horlogerie, engage

électromécanicien

Nous demandons :

- personne capable et sérieuse ;
- si possible expérience du métier ;
- esprit de collaboration et sociabilité.

Nous offrons :

- une place stable et bien rétribuée ;
- un travail varié ;
- des avantages sociaux (caisse de retraite, etc.)

Adresser offres manuscrites, avec curriculum vitae et certificats, à EM 3000 au bureau du journal.

Nous cherchons

EMPLOYÉE DE SECRÉTARIAT

Nous demandons :

- Personne de langue maternelle française
- Maturité commerciale ou baccalauréat
- Capable de correspondre en français, anglais, allemand

Nous offrons :

- Place stable avec travail varié et intéressant
- Avantages sociaux
- Semaine de 5 jours

Entrée immédiate ou date à convenir.

Adresser offres écrites, avec certificats et curriculum vitae, sous chiffres BI 2990 au bureau du journal.

Garage Touring Central S.A., Avenches cherche

mécanicien

Entrée immédiate ou date à convenir.

Tél. (037) 75 12 08

Restaurant du Simplon cherche

sommelière

pour le 15 décembre. 2 jours de congé par semaine. Tél. 5 29 85.

On cherche

vendeuse

ou aide-vendeuse.

Semaine de cinq jours. S'adresser à la laiterie Bill, Treille 5, Neuchâtel. Tél. 5 26 36.

Entreprise de travaux publics cherche

technicien en génie civil

ou éventuellement

dessinateur

pour assurer conduite de chantier, etc.

Place stable et très bien rétribuée. Faire offres sous chiffres P 23,217 N à Publicitas S.A., 2001 Neuchâtel.

On cherche

commis

manœuvre

étranger accepté.

Tél. 5 10 50.

On cherche

une femme

de ménage

2 fois par semaine

de préférence le

matin

(à Colombier).

Tél. 6 23 23.

On cherche

2 peintres

qualifiés, pour

entrée immédiate.

Tél. 6 64 72 ou

5 51 34.

Je cherche

ouvrier

viticole

sachant

conduire

Place stable, bien

rétribuée, avec

logement à

disposition.

Faire offres à

François Berthoud,

2013 Colombier

(NE).

Nous cherchons jeune

menuisier

ou éventuellement bricoleur compétent, comme responsable de notre rayon « faites-le vous-même » que nous allons agrandir. Le candidat doit avoir des aptitudes pour la vente, savoir conseiller les clients, débiter des panneaux, ainsi que monter des fixations de skis, aiguiser des patins, etc.

Il s'agit d'une place intéressante et variée. Entrée immédiate ou à convenir. Bon salaire. Pour notre magasin récemment agencé pour la vente à vue intégrale, nous cherchons d'autre part, d'urgence, un

vendeur-quincaillier

qualifié, consciencieux, passionné de la vente et connaissant bien la branche ferrements, outillage, quincaillerie.

Prière d'écrire ou de téléphoner à Nussli S.A., Grenier 5-7,

la Chaux-de-Fonds, tél. (039) 2 45 31.

GARDIEN

DE NUIT

à Securitas

S. A.

Votre nouvel emploi bien rétribué si vous vous annoncez au tél. (021) 22 22 54 (Précisez localité préférée.)

COMMERCES

Bar à café

à remettre au

centre de Lausanne,

pour raison de santé.

Prix intéressant,

95,000 fr.

Ecrire sous chiffres

OFA 7628 L à Orell

Füssli Annonces S.A.,

1002 Lausanne.

DEMANDES D'EMPLOIS

Secrétaire comptable

expérimenté cherche emploi intéressant dans petite ou moyenne entreprise, à temps partiel, pour le 15 janvier 1970. Adresser offres écrites à FN 3001 au bureau du journal.

Jeune Suissesse allemande, avec diplôme de l'Ecole de commerce de Zurich et certificat de français de Neuchâtel, cherche

emploi de bureau

à Neuchâtel pour 3 mois, de janvier à fin mars 1970. Adresser offres écrites à 1212 - 1338 au bureau du journal.

APPRENTISSAGES

La Maison Reymond, 5, rue Saint-Honoré, à Neuchâtel, est l'agent exclusif des machines à écrire suisses HERMES. Actuellement, elle cherche, pour ce printemps,

un apprenti mécanicien-réparateur en machines à écrire

Le métier de mécanicien-réparateur est une profession réclamant beaucoup d'initiative, d'observation et... une bonne éducation. Les mécaniciens sont appelés à travailler non seulement à l'atelier, mais chez le client. Les jeunes gens indécis ont la possibilité de passer plusieurs heures chez nous afin de se faire une idée plus exacte de ce métier.

Téléphoner au (038) 5 44 66 ou se présenter au bureau.

Boulangier Pâtissier

Un beau métier

DELACHAUX & NIESTLÉ S.A. IMPRIMERIE ET RELIURE

Passage Max-Meuron 4

engage pour le printemps 1970 :

APPRENTI(E)

COMPOSITEUR TYPOGRAPHE

APPRENTI

IMPRIMEUR TYPOGRAPHE

Renseignements et visite d'ateliers sur rendez-vous

Tél. 5 18 75

Prière de prendre contact jusqu'au 20 décembre 1969

Versoix DIVISION OF LITTON INDUSTRIES

La Papeterie de Versoix S.A., située dans un cadre de verdure au bord du lac Léman, à 8 km de la ville de Genève, cherche pour entrée en janvier 1970

secrétaire du directeur général

Nous désirons une collaboratrice de nationalité suisse, au bénéfice d'une formation commerciale complète (maturité ou diplôme), parfaitement bilingue (français / allemand), avec bonnes connaissances d'anglais. Sténo dans les deux langues. Préférence sera donnée aux candidates âgées de 24 à 30 ans, ayant de l'initiative, aimant les responsabilités et le contact avec une clientèle industrielle exigeante.

Notre future collaboratrice trouvera chez nous un travail varié bien rémunéré et une ambiance sympathique dans un groupe commercial jeune et dynamique. Parking à disposition.

Nous vous invitons à soumettre votre offre détaillée avec curriculum vitae, vos prétentions de salaire, copies de vos certificats et photo à la direction commerciale

PAPETERIE DE VERSOIX S.A. Division of Litton Industries — 1290 Versoix-Genève Tél. (022) 55 10 55.

ELECTRONA

cherche pour son atelier de fabrication de moules pour matières plastiques :

des outilleurs

1 fraiseur

et, pour l'entretien de son parc de machines et la fabrication d'outils et de gabarits,

1 mécanicien

Les personnes intéressées sont priées de faire leurs offres écrites ou de téléphoner à

ELECTRONA S.A., 2017 BOUDRY (NE) Tél. (038) 6 42 46.

ELECTRONA

Un bon vin pas cher, s'achète chez Geiser, c'est clair !

Rosé d'Anjou

appellation contrôlée
Henry Pannier

le carton de 8 bouteilles

1920

Pinot noir 1968

de Yougoslavie

le carton de 8 bouteilles

1840

Mâcon

réserve spéciale
J. Mommessin

le carton de 8 bouteilles

2840

**Un lot de
6 bouteilles
assorties**

18⁸⁰

Geiser
Maladière 18

SANYO offre plus que la qualité!

SANYO est une marque mondiale - Cela nous donne des obligations!

SANYO offre un programme de vente étendu à un prix intéressant: radios, enregistreurs à cassettes, magnétophones et tourne-disques, TV portatifs et chaînes Hi-Fi.

Le siège de la représentation générale SANYO pour l'Europe est Bâle. Ce sont des Suisses qui donnent à SANYO son visage européen. Nos appareils sont constamment contrôlés avec la vraie précision suisse. Votre vendeur-spécialiste vous démontrera volontiers les tous derniers modèles.

SANYO

Représentation gén. suisse: Buttschardt 4002 Bâle.

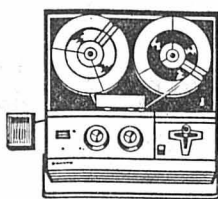

MR-115

Magnétophone portatif pour bobines jusqu'à 13 cm de Ø. Entièrement transistorisé, réglages autom. Reproduction musicale de haute qualité! Prix recom.: **Fr. 299.-**

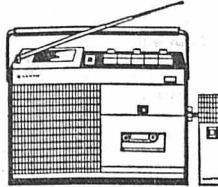

MR 411E

Enregistreur à cassettes. Récepteur incorporé FM/OM. Possibilité d'enregistrement direct. Fonctionne sur piles/secteur (bloc-sect. incorp.) Prix recom.: **Fr. 365.-**

10HA-836 LZ

Radio à transistors. 4 gammes d'ondes. Boîtier élégant en imitation de bois de teck. Fonctionne sur piles/secteur (bloc-sect. adaptable livré à part).

Prix recommandé: **Fr. 190.-** ►►

Vente dans les magasins spécialisés



Où et comment pratiquer les sports d'hiver dans le canton de Neuchâtel

Les ports d'hiver attirent toujours plus d'adeptes, qu'il s'agisse de ski, de patinage, de hockey, de luge. L'Office neuchâtelois du tourisme vient de publier la liste des installations et de l'équipement mis à la disposition des sportifs dans le canton de Neuchâtel.

Le nombre des pistes s'accroît d'hiver en hiver, les téléskis, télécabines et autres télésièges poussent partout, les patinoires se couvrent, tout est mis en œuvre pour satisfaire les amateurs de ces sports.

Voici les renseignements classés par région:

- Tête-de-Ran - La Vue-des-Alpes**
- Télécabine Les Hauts-Geneveys - Tête-de-Ran.
- Modernisation du téléski de la Bosse de Tête-de-Ran et piste éclairée.
- Téléski La Serment - Tête-de-Ran.
- Piste éclairée du trainerlift (téléski d'entraînement) de Tête-de-Ran.
- Piste balisée d'entraînement au ski de fond et circuits de tourisme à skis à Tête-de-Ran.
- Téléski La Corbatière - La Roche-aux-Crocs.
- Téléski de liaison Roche-aux-Crocs - Crêt-Meuron.
- Téléski du Crêt-Meuron.
- Téléski de la Vue-des-Alpes, pistes éclairées.
- Trainerlift (téléski d'entraînement) de la Vue-des-Alpes.

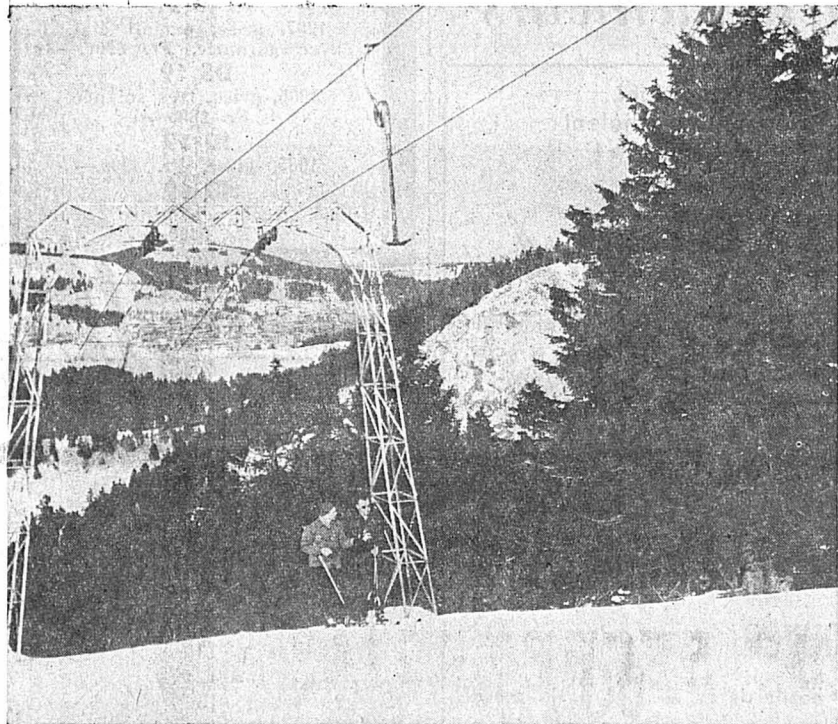

Du téléski de la Corbatière, on aperçoit la Chaux-de-Fonds dans le lointain.



On atteint Tête-de-Ran par la route, en hiver comme en été. Au second plan, la Bosse avec l'arrivée du téléski.

Luge. — Piste de luge Tête-de-Ran - Les Hauts-Geneveys, remontée par le télécabine.

Ski-Bob. — Piste de ski-bob Tête-de-Ran - Les Hauts-Geneveys.

Liaisons. — Routes de La Vue-des-Alpes et La Vue-des-Alpes - Tête-de-Ran ouvertes pendant tout l'hiver.

Chasseral nord - Les Bugnenets

- Téléski de Chasseral.
- Trainerlift du Fornel, pistes éclairées (téléski d'entraînement).
- Téléski des Pointes.
- Téléski du Rumont.

Liaisons. — Liaisons avec le Jura bernois et le bas du canton de Neuchâtel par la route des Pontins, ouverte pendant tout l'hiver, et avec le plateau de Diesse par le télésiège Nods-Chasseral sud. Vastes parcs de stationnement.

Chasseral nord - La Robella

- (Installations mises en service entre Noël et Nouvel-An)
- Télésiège Buttes - La Robella.
- Téléski La Robella - Crêt-de-la-Neige.
- Remontée mécanique par câble à la

Robella pour enfants et skieurs débutants.

— Téléski du Crêt-de-la-Neige.

La Chaux-de-Fonds - Le Locle

- Téléski du Chapeau - Rablé, La Chaux-de-Fonds, pistes éclairées.
- Téléski Le Locle - Sommartel, Le Locle.

Autres régions

- Téléski de Fontainemelon, pistes éclairées.
- Téléski des Verrières, pistes éclairées.
- Téléski des Brenets, pistes éclairées.

Patinoires artificielles

Neuchâtel: patinage, hockey, curling.
La Chaux-de-Fonds: patinage, hockey, patinoire couverte.

Le Locle: patinage, hockey.
Fleurier: patinage, hockey, curling.

SERRIÈRES

Entre sociétés locales l'entente est bonne...

(c) C'est bien vrai, et les deux paroisses qui en sont les bénéficiaires reconnaissent se réjouissent du riche résultat de la soirée du 6 septembre dernier. Mais, même si elle est la plus jeune en date dans nos sociétés locales, il serait injuste d'oublier la « Brévarde », et son directeur, M. Huguenin, qui eux aussi ont fait leur bonne et belle part dans le succès d'une soirée à la tenue artistique impeccable, et qui avait été oubliée dans le compte rendu d'hier.

Informations horlogères

Un économiste français devant le Centre de l'industrie suisse

LAUSANNE (ATS). — Le Centre international de l'industrie horlogère suisse (CIH), à Lausanne, organise chaque année une session destinée aux dirigeants de l'horlogerie. Il avait fait appel à M. Octave Gelinier, directeur général adjoint de la « CEGOS », à Paris. Cet ingénieur et économiste, auteur de plusieurs ouvrages qui font autorité, revient des Etats-Unis, où il s'est attaché à définir les fondements d'un nouveau style de direction d'entreprises, connu sous le nom de « management avancé ».

Sa conférence à Lausanne était intitulée « comment faire évoluer l'entreprise vers des structures plus compétitives ». M. Gelinier estime que l'industrie moderne ressemble à un commando toujours à l'attaque et qu'elle doit penser stratégie. Les managers doivent s'attacher plus à la décentralisation qu'à des concentrations géantes souvent peu rentables, et mettre toujours plus leurs connaissances à l'épreuve des faits et des changements.

VIGNOBLE - VIGNOBLE

LE TRIBUNAL DE POLICE DE BOUDRY CONDAMNE DEUX AUTOMOBILISTES

Le tribunal de police du district de Boudry a tenu son audience hebdomadaire mercredi matin sous la présidence de M. Philippe Aubert, assisté de M. Pierre Rosat, remplissant les fonctions de greffier.

Le président a tout d'abord lu un jugement. F.L. est prévenu d'infractions à la loi sur la circulation. Le 13 septembre à 18 heures 20, le prévenu circulait en auto-

mobile sur la RN 5 de Saint-Aubin à Boudry. Au carrefour de Chauvigny, à Bevaix, il a dépassé une automobile et n'a pas réussi à reprendre sa droite assez rapidement de sorte qu'il a circulé à gauche de la ligne de sécurité, malgré les 5 flèches de rabattement. Il a ainsi causé un sérieux danger pour les usagers de la route. Ce n'est pas la première fois que F.L. se rend

coupable d'un dépassement téméraire et c'est pourquoi le tribunal le condamne à 300 fr. d'amende et met à sa charge les frais de la cause fixés à 200 fr. Cette peine pourra être radiée du casier judiciaire dans un délai de deux ans.

Le 2 octobre à 20 heures 20, l'automobiliste W.R. circulait sur la RN 5 d'Auvergnier à Neuchâtel. En dépassant le cyclomotoriste M.D. qui circulait régulièrement à droite et se rendait au travail, il l'a touché et renversé, peu avant le stade de Xamax. M.D. a été blessé à la cheville gauche et son cyclomoteur a eu des dégâts. S'étant aperçu du choc, W.R. a fait demi-tour au carrefour du Dauphin et est revenu sur les lieux. Il a conduit ensuite M.D. à l'hôpital. Ce dernier, après avoir reçu les soins médicaux, a pu regagner son domicile. Mais W.R. a été soumis aux examens habituels et le résultat a montré entre 1,68 et 1,88 % d'alcoolémie. Le tribunal condamne W.R. à une amende de 5000 fr. auxquels s'ajoutent 260 fr. de frais. Cette peine pourra être radiée du casier judiciaire dans un délai de deux ans.

Le tribunal a également procédé à une vision locale dans l'affaire de S.P. et J.-P.S. et s'est ensuite occupé de l'incendie par négligence du donjon du château de Gorgier, survenu le 14 mars 1969, dont D.S. est prévenu. Le jugement dans les deux causes sera rendu mercredi prochain.

MARIN-ÉPAGNIER

Jeunes filles en bonne condition physique

(c) Dans le cadre des cours d'essais « Jeunesse et sport » les jeunes sportives de Marin ont passé les examens de condition physique, samedi après-midi, à la salle de gymnastique.

Dirigé par Mmes Collet et Gfeller, monitrices, l'examen a été contrôlé par MM. Bernard Lecoultré, préposé à l'office cantonal EPGS et Roger Miserez, chef expert.

Les magnifiques résultats obtenus tant au point de vue gymnique qu'athlétique, ont confirmé les progrès réalisés par les participantes, toutes les jeunes filles ayant obtenu des notes au-dessus de la moyenne.

Lors de la remise des distinctions et insignes, les experts se sont plu à relever la bonne impression qu'ils ont ressentie tout en espérant que l'exemple de Marin sera suivi afin que bien entourée par des monitrices qualifiées, chaque jeune fille puisse pratiquer le sport qui lui convient pour le plus grand bien de son équilibre.

Voici les notes obtenues: Dominique Von Burg 9 points; Marie-Claire Veluzat 8,5; Natalie Grosjean, Isabelle Meyer, Yolande Emery 8; Jacqueline Morel, Létizia Barrelet, Géraldine Lovis 7,5; Josiane Schindelholtz 7; Liliane Vessaz, Elena Bottaro 6,5; Catherine Maumary 6; Anne-Marie Spring 5,5; Anne-Lise Cretin (examen partiel) 5.

CORCELLES-CORMONDRECHE

Du bon temps pour les personnes âgées

On a déjà relevé combien est appréciée — grâce à la bienveillance des édiles de Corcelles - Cormondrèche — la fameuse sortie des « Personnes âgées et handicapées » qui eut lieu au début de septembre passé. Il a aussi été relevé l'initiative de la paroisse réformée qui réunit, au début de chaque mois d'hiver ces « Aînés » pour une séance d'agrément se terminant par un thé où la plus réelle cordialité est sans cesse en augmentation. La semaine dernière, lors de cette séance mensuelle M. Martin Lavyer a encore vivement intéressé tous ses auditeurs du « Troisième âge » par une narration bien documentée — accompagnée d'un fort beau choix de clichés — concernant un long voyage effectué l'été dernier, avec un ami et une toute petite automobile. Ces voyageurs ne sont pas partis pour la Lune, mais plus simplement tout au travers du Maroc, de l'Algérie et de la Tunisie. Cet exposé fut très cordial et ponctué de remarques le rendant facile à comprendre; les applaudissements des auditeurs, et auditrices aussi, ont bien prouvé combien l'étudiant si gentil à l'égard de nos vieillards leur a fait plaisir — en l'écouter avec l'intérêt. Les aînés en question auront leur Fête de Noël le 22 décembre.

CERNIER

Noël de « l'Epervier »

(c) Mardi soir, les accordéonistes de « l'Epervier » ont fêté Noël à la salle de gymnastique. M. Georges Rufener souhaite la bienvenue aux participants et en particulier aux personnes âgées invitées à cette manifestation. Il remercia le directeur, M. Georges Menzha, pour son dévouement et tous les membres de la société pour leur travail, puis l'abbé Jean-Claude Pilloud apporta le message de l'Eglise. Mlle Carla Vadi remit ensuite des récompenses pour assiduité aux répétitions ainsi à Monique Steiner, Heidi Wenger, Hans-Peter et Meili Wenger, qui n'ont manqué aucune des 39 répétitions; à Silvia Menzha et Wreneli Wälti: 38 présences, Christiane Menzha, 37, Lily Treuthardt, Denise Vauthier, Rose-Marie Aebi et Jean-Pierre Aebi, 36; Raymond Geiser, Jean-Louis Guillaume et Jean-Pierre Baumann, 35; Michel Delay: 34. Puis ce fut au tour des membres de remettre un présent à leur directeur, le comité récompensant M. René Widmer pour son dévouement.

Ne tousssez plus la nuit*

La toux chasse le sommeil. Après chaque quinte vous espérez pouvoir enfin dormir, mais la toux recommence, l'énervement grandit.

* Pour calmer ces quintes de toux et retrouver votre bon sommeil, vite prenez de l'excellent Sirop des Vosges Cazé.

Demain, après une nuit reposante, votre toux sera apaisée. Sirop des Vosges Cazé, actif, énergique agréable au goût!

Sirop des Vosges

JAEGER-LECOULTRE
Horlogerie de Luxe



en exclusivité à Neuchâtel chez



PFAFF

JOAILLIER-ORFÈVRE
7, PLACE PURY / NEUCHÂTEL

PETITES ANNONCES

au tarif réduit de 25 c. le mot (minimum dix mots)
à l'exclusion de toute annonce commerciale, non occasionnelle ou ayant une certaine importance.

A vendre

CHAUSSURES RAICHLÉ double laçage, No 37; pantalon de ski homme, No 44; robes et costumes taille 40-42. Le tout en parfait état. Tél. 5 96 22.

SOULIERS DE SKI Raichlé, à boucles, No 42, état de neuf. Tél. 5 95 77.

MACHINE A ADDITIONNER électrique marque National, avec grand clavier et grand rouleau. Tél. 5 66 96.

TROMPETTE DE JAZZ marque Besson, dorée, état de neuf, 200 fr.; table de cuisine, dessus lino, 20 fr. Tél. 8 12 15, heures des repas.

SKIS SCHWENDENER métalliques, 215 cm, fixations de sécurité, 80 fr. Tél. 7 14 45, le soir.

UNE ROUE avec pneu et 2 chaînes pour Peugeot 404, modèle 1963. Tél. 3 30 30.

COLLECTION DE CRISTAUX; peintures, gravures, sculptures, chandeliers, cuivres, étains, livres, antiquités. Locca, Louis-Favre 28, de 9 à 19 heures.

PANTALONS DE SKI pour garçon de 10 ans, fille de 13 ans, 15 fr. la paire. Tél. 3 22 76.

MACHINE A CAFÉ automatique (2 tasses, expresso). Tél. 6 28 22.

1 CALORIFERE (CINEY), bois et charbon, parfait état. Tél. (038) 4 28 70, heures des repas.

SOULIERS DE FOOTBALL (No 36); appareil photo polaroid; trotinette. Tél. 8 49 36.

VAISSELIER BRESSAN. Tél. 6 33 18.

BATTERIE 12 volts à l'état de neuf, Electra. Tél. 7 05 73, heures des repas.

RAVISSANTS COBAYES de 3 1/2 mois. Tél. 5 90 94.

SOULIERS DE SKI No 37; porte-skis pour auto; pantalon pour homme; le tout en parfait état. Tél. 5 19 65.

VESTE de haute montagne, neuve, blouson de ski moderne, parfait état, le tout taille 48-50, à moitié prix. Tél. 7 77 69.

COURS D'ALLEMAND, disques et brochures; piano noir (à réparer). Tél. 3 39 05.

TABLE DE SALLE A MANGER, 2 rallonges, 6 chaises, chêne, comme neuves. Tél. 6 24 26.

PNEUS A NEIGE et cloutés 165/400 et 155/400, usés 10%; 1 bureau de chêne 150 x 75 x 78 cm; 2 machines à écrire Underwood, 40 et 80 fr. Fahys 129, 1er étage.

LIT MODERNE en frêne clair, avec matelas, à l'état de neuf, 250 fr. A. Diegoli, Grise-Pierre 9, dès 19 heures.

OU A LOUER machine à écrire portative et machine à calculer. Tél. 5 89 89.

1 MACHINE A ECRIRE en très bon état; 1 frigo moyen. Tél. 5 19 53, l'après-midi.

FRIGO Electrolux 125 litres, à l'état de neuf, moitié prix. Evole 53, tél. 5 33 55.

BOUTES EN CHEVREAU marron, jamais portées, No 36; blouson en agneau marron, modèle récent, taille 38; 3 paires de fuseaux taille 40. Prix avantageux. Tél. 5 36 49.

CUISINIÈRE A GAZ Le Réve, 3 feux, émail blanc, en très bon état, 80 fr. Tél. 5 70 80, dès 19 heures.

PARC ET CHAISE d'enfant à l'état de neuf. Bas prix. Tél. 7 78 93.

PATINS, BOTTINES BLANCHES No 36; patins de hockey No 38. Tél. 7 78 93.

2 ROUES COMPLETES avec pneus à neige, gr. 820/15, état de neuf. Tél. 6 32 51.

CHALES EN LAINE, crochet main. Tél. 6 32 51, l'après-midi.

FOURNEAU A MAZOUT Vestol, 100 x 45 - 45. Tél. 6 32 51.

MANTEAU SIMILICUIR taille 40-42; poêle à frêne; baignoire, duvet pour bébé; montre pour homme. Bas prix. Tél. 8 78 64, dès 19 heures.

BAHUT ET DEUX CHAISES avec accoudoirs (savin brûlé), 60 fr. Un haut-parleur Baffle, très bonne sonorité, 50 fr. Tél. 5 26 78.

LIT en parfait état, bas prix. Tél. 5 89 83.

ARMOIRE 167 x 110 x 55, penderie et rayons en frêne blanc. Tél. 5 29 16.

SOULIERS DE SKI No 43, en bon état, double laçage. Tél. 4 17 64, heures des repas.

MANTEAU ET ROBE en bon état, pour fillette de 3-4 ans. Tél. 5 13 95.

GRIL TURMIX. Tél. 5 13 95.

SKIS HEAD 210 cm, équipés pour l'excursion (peaux Trimax; couteaux), 170 francs. Tél. 6 93 49.

TELEVISION D'OCCASION en bon état. Tél. 6 20 48.

CANARIS FEMELLES, beaux coloris, 12 fr. pièce. Tél. 6 63 03.

SOULIERS DE SKI No 40, bon état. Tél. 6 63 03.

PATINS No 33, 20 fr.; 1 grande cage à oiseaux sur roulettes, 15 fr.; 1 grue neuve, 20 fr. Tél. 4 16 51.

MANTEAU OPOSSUM, parfait état, taille 42, 150 fr.; manteau brun, col fourrure blanc, taille 38-40, 50 fr. Tél. 5 21 73.

SKIS 170 et 160 cm, 30 et 20 fr. Tél. 8 68 03.

TAPIS TENDUS à l'état de neuf (gris), 550 x 115 - 330 x 240. Tél. 5 69 16.

UNE CUISINIÈRE ELECTRIQUE Therna, 4 plaques (complètement révisée). Tél. 5 69 16.

LABORATOIRE photo complet, amateur, appareil Rolleiflex - posemètre plus accessoires, bon état, pour 950 fr.; coût actuel 2000 fr. Adresser offres écrites à B. J. 2997 au bureau du journal.

MAGNIFIQUE COCKER SPANIEL noir, 4 mois, vacciné et pedigree. Tél. (037) 65 11 07.

PORTES NEUVES avec cadre, fermentes, prêtes à poser. Tél. 7 93 91.

2 PNEUS NEIGE en parfait état, 5,30 - 12 Tubeless, pour Anglia, bas prix. Tél. 5 97 46.

AQUARIUM 400 litres et accessoires, eau de mer. Tél. (038) 6 23 61.

A louer

J'ECHANGERAI mon appartement, 2 pièces, confort, à Colombier, contre un identique en ville. Tél. 6 28 22.

APPARTEMENT pour le 24 décembre, 4 pièces, tout confort, 460 fr., charges comprises. Tél. 4 40 91, entre 13 et 15 heures.

CHAMBRE pour le 5 janvier, av. du 1er Mars, cuisine, douche. Tél. 5 25 12, dès 9 heures.

BELLE CHAMBRE, tout confort, à monsieur; libre immédiatement. Quartier Monruz. Tél. 4 22 17.

ON ECHANGERAIT appartement de 2 pièces + cuisine, à Lausanne, contre 3 pièces à Neuchâtel. Tél. 5 87 51.

STUDIO meublé, avec cuisine, confort, à louer à la Neuveville. Tél. (038) 7 83 48, le soir.

AUX VERRIÈRES, appartement 4 chambres, hall, cuisine, tout confort. Libre immédiatement. Garage à disposition. Adresser offres écrites à A. I. 2996 au bureau du journal.

APPARTEMENT 2 pièces, meublé, confort, au Landron. Tél. (038) 7 93 38.

APPARTEMENT DE 5 PIÈCES, 2 cabinets de toilette, tout confort, vue, près de la gare de Corcelles-Peseux, 520 fr., charges comprises. Libre le 1er mars. Tél. (024) 2 76 46, le soir.

Demandes à louer

APPARTEMENT de 2 ou 3 pièces, avec cuisine, salle de bains ou douche, à Colombier - Boudry. Tél. 5 74 44, interne 281.

JEUNE FILLE cherche chambre indépendante; éventuellement part à la cuisine matin et soir. Adresser offres écrites à 1212 - 1335 au bureau du journal.

JEUNE FILLE cherche chambre meublée, indépendante, possibilité de cuisiner, pour le 23 décembre 1969. Tél. 3 38 07, dès 19 heures.

AU VAL-DE-TRAVERS, local pour réparation de voitures. Tél. 8 72 50.

100 FR. DE RÉCOMPENSE à qui me procurera un appartement de 2 à 3 pièces. Tél. 8 38 41.

APPARTEMENT de 3 ou 4 pièces, mi-confort. Récompense 100 fr. Tél. 4 29 96.

APPARTEMENT 4 pièces, Saint-Blaise-Serrières. Tél. 5 42 25, interne 13.

Offres d'emplois

QUI GARDERAIT enfant de 8 ans, de 8 heures à 11 h 30, pendant les vacances scolaires? Bourgogne 80. Tél. 8 75 28.

Demandes d'emplois

RETRAITÉ cherche n'importe quel travail à la demi-journée ou journée entière. Adresser offres écrites à 1212 - 1334 au bureau du journal.

TRAVAIL A DOMICILE est cherché. Tél. 6 46 77.

AUTRICHIENNE cherche travail dans un jardin d'enfants ou au pair, après-midi seulement. Adresser offres écrites à 1212 - 1336 au bureau du journal.

JEUNE MAMAN garderait un enfant à la journée; possibilité du lundi au vendredi. Bons soins assurés. Tél. 8 76 38.

EMPLOYÉ DE BUREAU, 53 ans, actuellement domicilié au home de l'Auvent, cherche place dans bureau à Neuchâtel ou environs. Libre janvier 1970. S'adresser à Pierre Cassagne, tél. 8 38 41.

JEUNE FILLE, 17 ans, recommandée, bonnes connaissances ménagères, cherche place dans gentille famille à Neuchâtel, pour le printemps. Téléphoner au 5 78 20.

JEUNE HOMME, 22 ans, cherche emploi pour Noël et Nouvel-An. Adresser offres écrites à D. L. 2999 au bureau du journal.

EMPLOYÉE DE BUREAU de langue maternelle anglaise, avec une excellente connaissance du français; cherche travail à la demi-journée pour début 1970. Tél. 7 21 51.

Demandes à acheter

DEUX LITS GIGOGNES avec matelas. Tél. 6 40 49, interne 31.

PETITE ARMOIRE 2 portes, ancienne; ventilateur à air chaud. Tél. (038) 6 44 44.

FLUTE TRAVERSIÈRE d'occasion, pour débutant (métal argenté). Tél. (038) 3 34 88.

PATINS VISSÉS No 32, éventuellement chaussures blanches. Tél. 5 57 63.

VÉLO PLIABLE, excellent état; secrétaire, trois éventuellement deux corps. Tél. (039) 5 44 77.

1 C. ET 2 CENTIMES de 1850 à 1946; 5 c., 10 c. et 20 c. de 1850 à 1879 + écus commémoratifs et écus et médailles de tirs fédéraux. Tél. 6 12 26, heures des repas.

1 CANAPÉ + 2 fauteuils en skai noir. Tél. 5 19 53, l'après-midi.

VOITURE A PÉDALES pour enfants. Tél. 6 93 49.

NEUCHÂTEL BLANC et Ciel-de-perdrix, récolte 1969. Adresser offres écrites à C. K. 2998 au bureau du journal.

SKIS D'ENFANT, 120 à 130 cm. Tél. 7 93 79.

FAVORIT « EF » Fr. 1890.- (avec adoucisseur)

FAVORIT « R » Fr. 1180.- (avec adoucisseur)

FAVORIT « EF » Fr. 1890.- (avec adoucisseur)

AEG LA PLUS GRANDE FABRIQUE D'APPAREILS MÉNAGERS EN EUROPE, VOUS OFFRE UN CHOIX PRESTIGIEUX A DES PRIX INCOMPARABLES.

APLIM S.A. - Importateur exclusif 11 bis, rue Caroline - 1000 Lausanne 4

COMPTOIR MENAGER CRETEGNY & Cie

APPAREILS MÉNAGERS FAUBOURG DU LAC 43 2000 Neuchâtel

Tél. (038) 5 69 21

CHATTE A DONNER pour cause de déménagement. Tél. 5 02 85, dès 19 heures.

DEUX AMIS DANS LA QUARANTAINE cherchent deux amis pour Noël et Nouvel-An. Ecrire: Studio 25 ou 26, Grand-Rue 7, 2034 Peseux (NE).

Divers

A DONNER 2 petits chats contre bons soins. Tél. 3 33 28 ou 3 16 68.

OUVERTURE d'un cours de poterie pour enfants. Tél. (038) 4 24 52 - 5 04 83.

MISE AU POINT

La CAISSE CANTONALE D'ASSURANCE POPULAIRE à Neuchâtel



ainsi que tous les collaborateurs de son service externe, tiennent à s'associer publiquement à la réprobation qu'entraînent les agissements inadmissibles d'un agent d'assurance sur la vie dont il a été question dans ces colonnes.

Nous tenons à souligner l'importance que nous attachons à ce que l'activité de tous les agents et inspecteurs de la C.C.A.P. continue à s'exercer dans un climat d'entière confiance avec leur clientèle. Ils ne se départiront pas de la plus stricte correction professionnelle indispensable au renom de l'Institution, aux intérêts de ses assurés et au sain développement de l'assurance sur la vie.

Charles ROBERT, agent général de Neuchâtel, et ses collaborateurs :

William CATTIN, à Neuchâtel-Serrières
Alexandre MORAND, à Colombier
Jean MOREAU, à Neuchâtel-Serrières

Willy HILDBRAND, agent général des Montagnes, et ses collaborateurs :

Henry PREVOST, à la Chaux-de-Fonds
Michel ROULET, à la Chaux-de-Fonds.

POUR ALLONGER ET ELARGIR toutes chaussures, notre grande installation de 26 appareils garantit un travail impeccable. Cordonnerie de Montétan, P. Moliterni, av. d'Echallens 96, 1000 Lausanne.

RÔTI de BŒUF extra-tendre
Boucherie GUTMANN
Premier-Mars

83 ANS

AEG

MACHINES À LAVER LE LINGE:

LAVALUX « S » Fr. 1290.-

AEG

PRINCESS Fr. 1690.-

AEG

LAVAMAT BELLA Fr. 1890.-

AEG

LAVAMAT NOVA Fr. 2390.-

AEG

LAVAMAT REGINA Fr. 2650.- (avec boiler) introduction automat. produit revitalisant

AEG

MACHINES À LAVER LA VAISSELLE:

FAVORIT « R » Fr. 1180.- (avec adoucisseur)

AEG

FAVORIT « F » Fr. 1890.- (avec adoucisseur)

FAVORIT « EF » Fr. 1890.- (avec adoucisseur)

AEG LA PLUS GRANDE FABRIQUE D'APPAREILS MÉNAGERS EN EUROPE, VOUS OFFRE UN CHOIX PRESTIGIEUX A DES PRIX INCOMPARABLES.

APLIM S.A. - Importateur exclusif 11 bis, rue Caroline - 1000 Lausanne 4

COMPTOIR MENAGER CRETEGNY & Cie

APPAREILS MÉNAGERS FAUBOURG DU LAC 43 2000 Neuchâtel

Tél. (038) 5 69 21

A. Koch Rue de la Gare 11 PESEUX

Tél. 8 77 77

Radio-Télévision Noir blanc et couleur

Appareils ménagers
Concessionnaire PTT

Vente - Location - Réparations - Installations

Biennophone - Philips - Novac - National, etc.

Enregistreurs - Electrophones - Meuble radio-gramo, etc.

Vendredis 12 et 19 décembre ouverture jusqu'à 22 heures

De bons petits biscuits pour les jours de fête:

ceux du boulanger sont bien meilleurs

Surtout pour Noël les animaux s'achètent chez le spécialiste!

Le Tropic

Seyon 23 NEUCHÂTEL 5 32 73

vous offre:

poissons rouges à partir de Fr. **0.80** la pièce

poissons exotiques à partir de Fr. **160** la pièce

oiseaux **750** la pièce

cochons d'Inde hamsters tortues, etc...

Possibilité de réservation

TOUTCOUTURE aussi y va de sa

BAISSE SAUVAGE!

MACHINES A COUDRE

Vigorelli ou Amica, garanties d'usine 10 ans, crochet inbrouable, Zig-Zag ou Superautmatique comes acier incorporées, très, très bas prix, par suite de changement de vitrines pour Noël. Grandes facilités de paiement. Reprise de toutes anciennes machines. Documentation sans engagement chez

TOUTCOUTURE, rue de la Gare 15, 1820 Montreux, tél. permanent (021) 62 49 84 - 62 44 62.

A vendre deux **grandes malles-armoires** avec tiroirs et porte-habits, 8 malles de différentes grandeurs, à partir de 40 fr. KARST, le Landron, route de la Neuveville 43 B. Tél. 7 80 44.

ALLIANCES D'Marthe Grand rue 3 NEUCHÂTEL

Tout à prix DISCOUNT

GRANDE BAISSÉ

sur cuisinières électriques et à gaz

Des prix sans concurrence.

GROSSES REPRISES

Le discount du Vignoble:

A. Fornachon

2022 BEVAIX Tél. (038) 6 63 37

Beau choix de cartes de visite à l'imprimerie de ce journal

VÉHICULES À MOTEUR ET ACCESSOIRES

OCCASIONS expertisées - crédit - échanges

Peugeot 403 verte, expertisée, Fr. 900.-

Vauxhall Victor 1962, bleue, expertisée Fr. 1200.-

Garages Henri Favre S.A.
Apollo
Fig Lac - Neuchâtel - Tél. 5 48 16

OCCASIONS CITROËN expertisées - crédit - échange

DW 21 1967, grise, parfait état, avec garantie, Fr. 8900.-

DS 19 1965, grise, très soignée Fr. 2800.-

ID 19 1965, grise, Fr. 4900.-

ID 19 1966, verte, peinture neuve Fr. 5400.-

Garages Carrosserie S.A.
Apollo
Neuchâtel - Tél. 5 48 16

A vendre pneus neige

d'occasion 80-90 %

2 pneus 145/13 2 - 520/12 2 - 155/15 4 - 165/15 4 - 155/15 à clous (50 %) 4 pneus 735-775/14 Tubeless 2 roues complètes 165/15

Pour tous renseignements : tél. 5 69 16.

L'OCCASION DU JOUR Expertisée + 200 l d'essence Reprise Crédit

Opel Record 1700 - 4 portes - 1965 Blanche - Toit ouvrant Fr. 3800.-

Garages Henri Favre S.A.
Apollo
Fig Lac - Neuchâtel - Tél. 5 48 16

OCCASIONS

Garanties-Expertisées

FORD CORSAIR 1967 9 CV, grise, 4 portes, intérieur simili, 37,000 km.

AUSTIN 1100 1966 6 CV, beige, 4 portes, intérieur simili, moteur neuf.

TRIUMPH 1300 1969 7 CV, rouge, 4 portes, intérieur simili, neuve, 2000 km.

SIMCA 1000 GLS 1965 5 CV, rouge, 4 portes, intérieur simili.

SIMCA 1501 GLS 1967 8 CV, blanche, 4 portes, intérieur simili, 28,000 km.

Facilités de paiement — Essais sans engagement

Demandez liste complète avec détail et prix

Roulez jusqu'au 30 juin 1970 en ne payant que 6 mois de taxe; achetez maintenant votre voiture

GARAGE DU LITTORAL

SEGESSEMAN & FILS — NEUCHÂTEL
Pierre-à-Mazel 51 — Tél. (038) 5 99 91 / 92

OCCASIONS expertisées - crédit - échanges

VW 1200 1965, blanche, 55,000 km Fr. 2600.-

Volvo 122 S 1966, rouge, radio, pneus à neige, 43,000 km Fr. 6200.-

Lancia Fulvia 1967, grise, radio Fr. 5800.-

Opel Record 1700 1965, 4 portes, blanche, toit ouvrant Fr. 3800.-

Austin 1800 1965, verte, 55,000 km Fr. 3800.-

NSU 110 1966, grise, 52,000 km Fr. 4400.-

Garages Henri Favre S.A.
Apollo
Fig Lac - Neuchâtel - Tél. 5 48 16

A vendre

MORRIS COOPER 1000 modèle 1964, révisée en 1968, peinture neuve, accessoires, Fr. 2500.- Tél. 6 79 45.

A vendre

Austin 850 1968, très bon état. Expertisée. E. Borgna, Cressier, tél. 7 71 94.

A vendre

VW 1965 très bon état. Expertisée. E. Borgna, Cressier, tél. 7 71 94.

A vendre

Citroën 3 CV Azam 6, 45,000 km. Tél. 8 72 50.

A vendre, de particulier,

Ford Zodiac Mark III modèle 1963, voiture en parfait état. 27,000 km garantis. Prix intéressant. Tél. (024) 2 27 49.

A vendre

Peugeot 404 année 1965. S'adresser à A. KEMPF, expert en autos, Corcelles. Tél. 8 27 63.

A vendre

FIAT 1200 limousine 4 ou 5 places, 6 CV. Expertisée. Prix Fr. 1600.- Grandes facilités de paiement. Garage R. Waser Seyon 34-38 2000 Neuchâtel. Tél. (038) 5 16 28

A vendre

OPEL 1900 1968, modèle de luxe, blanche, 2 portes, première main. GARAGE DU VAL-DE-RUZ. Tél. 6 91 90.

A vendre

Autobianchi Jardinière. 500 cm³, 1965. Expertisée. Tél. 3 26 82.

DEMANDES D'EMPLOIS

Employé de bureau avec connaissances de français, cherche place dans

bureau de vente en ville ou dans les environs. Faire offres sous chiffres 29-302,099, Publicitas, 4600 Olten.

Jeune électricien connaissant la calculation et la fabrication de petits transformateurs cherche changement de situation. Adresser offres écrites à CI 2986 au bureau du journal.

Personne connaissant à fond la branche

confection dame ayant l'expérience de la clientèle, cherche situation pour septembre 1970 ou date à convenir. Adresser offres écrites à DE 2941 au bureau du journal.

OPÉRATEUR IBM plusieurs années d'expérience, cherche place stable. Adresser offres écrites à FM 2994 au bureau du journal.

Jeune dessinatrice italienne cherche place dans un bureau d'architecte. Pour renseignements : tél. (038) 8 37 22.

LICENCIÉ ès sciences économiques cherche changement de situation, région Neuchâtel ou environs; plusieurs années d'expérience en comptabilité financière et industrielle, langues allemande et française. Faire offres sous chiffres AD 2960 au bureau du journal.

PERSONNE d'un certain âge cherche petite occupation. Adresser offres écrites à 1212-1332 au bureau du journal.

Demoiselle bilingue (français-allemand) cherche place de

téléphoniste Date d'entrée à convenir. Adresser offres écrites à GO - 3002 au bureau du journal.



ÉPARGNEZ

à votre famille frais et formalités
au décès

DEVENEZ

membre de la Société de
crémation de Neuchâtel-Ville

Avenue des Alpes 84,
tél. 5 53 52

Prêts express

de Fr. 500.- à Fr. 10 000.-

- Pas de caution:
Votre signature
suffit
- Discretion
totale

Banque Procrédit
1701 Fribourg
1 rue de la Banque
Tél. : 037/2 64 31

X Tout peut se
régler par poste.
Ecrivez aujourd'hui.

Service express

Nom _____
Rue _____
Endroit _____

Pour vos comptes impayés
adrez-vous à

RESA

qui fera rentrer
votre argent rapidement
et à peu de frais

RESA - Recouvrements S.A.,
Neuchâtel, tél. (038) 5 27 49,
16, rue de l'Hôpital

Pour elle ...

CADEAUX DE FÊTE

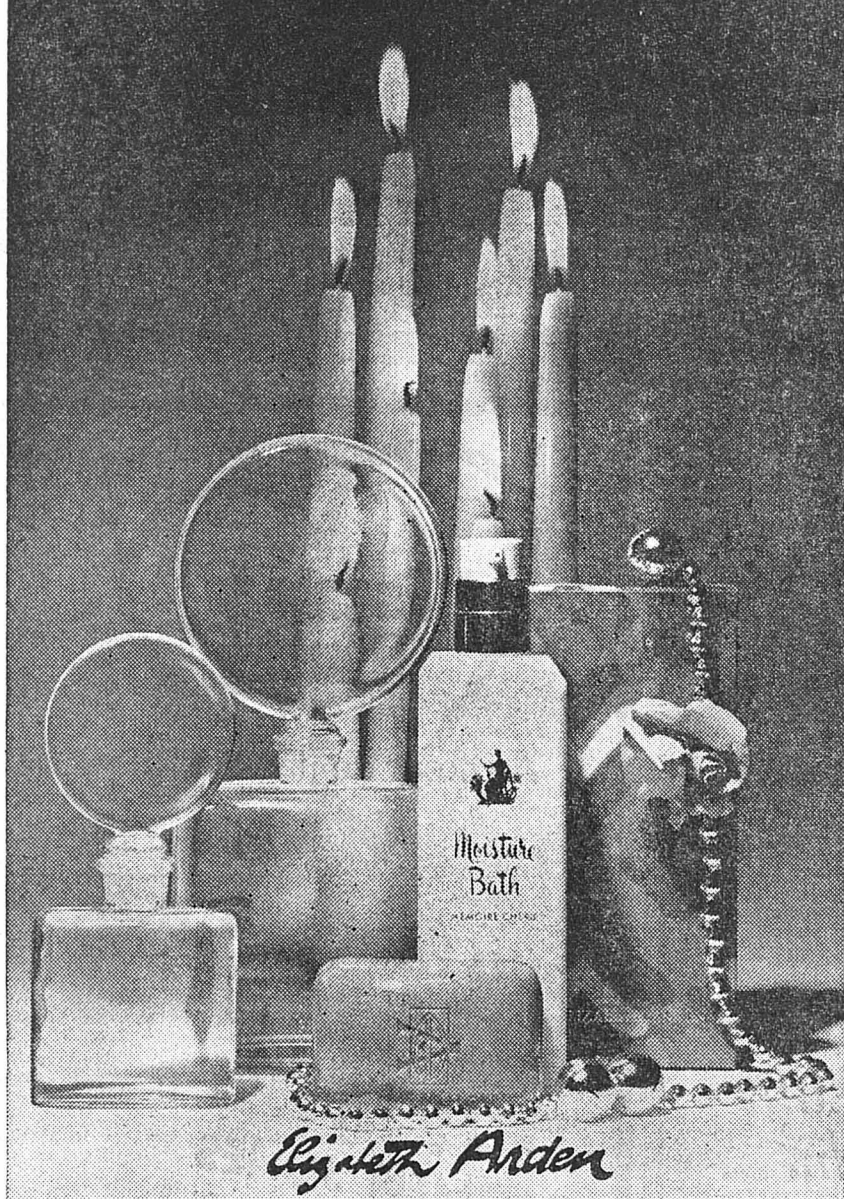

Elizabeth Arden

Pour lui ...

CADEAUX DE FÊTE



chez le spécialiste

KINDLER

Rue de l'Hôpital 9



LA SEMEUSE

LE CAFÉ QUE L'ON SAVOURE...

cenovis pour tartiner

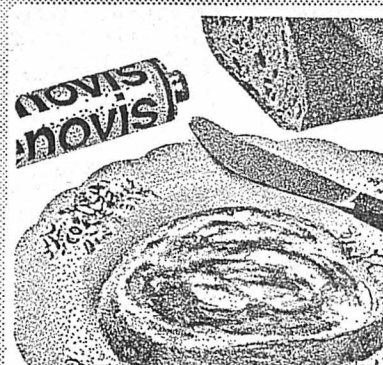

Une pâte à tartiner piquante et savoureuse. On étend une couche extra-fine, prise directement au tube, sur du pain beurré. C'est si simple et ... si délicieux!

cenovis pour assaisonner

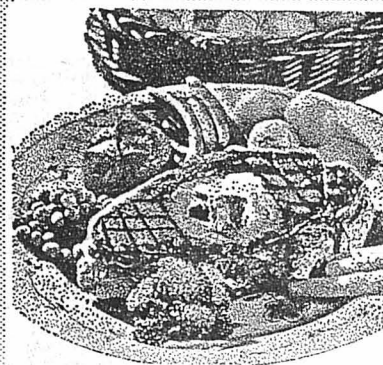

Les filets, entrecôtes, rôtis, volailles et poissons sont encore plus délicats et savoureux, lorsqu'on les frotte avec du Cenovis, avant de les saler légèrement et de les faire rôtir ou frire.

cenovis pour assaisonner

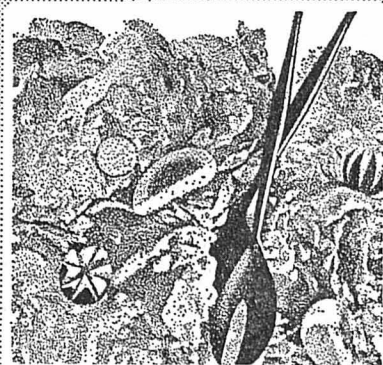

Ajoutez à votre sauce à salade un grain de Cenovis en tube ou une tombée de Cenovis liquide: votre salade sera encore meilleure que vous ne l'attendez.

A propos! Le condiment en poudre Cenovis est plus digeste: il contient moins de sel que les condiments en poudre ordinaires.

cenovis pour assaisonner



Getreideflocken S.A., Lenzbourg



4 portes s'ouvrent (...et se referment) maintenant sur la Ford Escort.

De la place, la Ford Escort en a toujours offert, commodément même, à quatre ou cinq adultes.

Mais, désormais, elle se présente en une version nouvelle, à quatre au lieu de deux portes, qui vous épargnera l'inconvénient de déranger le conducteur et le passager avant. Quatre portes - deux de plus! Deux bonnes raisons de plus d'examiner de très près cette sympathique petite voiture.

En l'espace de deux ans seulement, partout dans le monde, l'Escort a nettement surpassé ses concurrentes dans les compétitions et les rallyes. Trois moteurs - 1100, 1300 ou 1300 GT - lui donnent beaucoup de brio, mais sans entraîner une consommation exagérée d'essence.

Essayez-la! Vous verrez comme votre femme et vos enfants se sentiront merveilleusement à leur aise dans la Ford Escort.

Essayez-la! Vous verrez aussi comme la Ford Escort s'accommodera facilement de votre budget familial.

Ford Escort



Ford reste le pionnier



Neuchâtel: Garage des Trois Rois S.A., J.-P. & M. Nussbaumer, 11, Pierre-à-Mazel, tél. (038) 5 83 01 — La Chaux-de-Fonds: Garage des Trois Rois S.A., J.-P. & M. Nussbaumer, 102, rue de la Serre, tél. (039) 2 35 05 — Le Locle: Garage des Trois Rois S.A., J.-P. & M. Nussbaumer, 20, rue du Temple, tél. (039) 5 24 31.

Vous cherchez un cadeau utile...

Offrez le livre la « cuisine des réceptions » que dédicacera Jacques Montandon de l'émission « Madame TV ».

Samedi 13 décembre de 15 h à 18 h à notre rayon librairie

Samedi 13, ouvert sans interruption de 8 h à 18 h — Lundi 15, ouvert sans interruption de 8 h à 18 h 30

armourins
neuchâtel



*la 1664
de
Kronenbourg*

une bière comme on n'en fait plus

Distributeurs :

Golaz Bières, Michèle Wallinger, rue des Parcs 129, Neuchâtel, tél. (038) 4 33 70

Robert Voegeli, av. Fornachon 30, Peseux, tél. (038) 8 11 25

H. Jacot & Cie, 2, rue de la Citadelle, Fleurier, tél. (038) 9 10 96

**Augmentation des intérêts
sur obligations de caisse**

5¼ % à 3 et 4 ans

5½ % à 5 ans et plus

 **BANQUE HYPOTHÉCAIRE ET COMMERCIALE SUISSE**
Soleure — Neuchâtel — Genève — Zurich — Schaffhouse



ego Serrières - Fleurier
Tél. 8 34 60 9 07 44

Côtelettes de porc
100 g **120**

Compote aux raves
le kg **140**

Lard salé ½ kg **325**

Grand choix de fumés

P Avec timbres 

Les réparations de votre voiture
à des prix avantageux

et discutés d'avance, seront exécutées par le garage H. Comtesse, Parcs 40, Neuchâtel. Tél. (038) 5 28 77.

Fluberge de Montezillon
NEUCHÂTEL (SUISSE)
TEL. (038) 8 48 98

NOËL A MIDI
Saumon en Bellevue garni
Consommé Profiteroles
Dinde farcie aux marrons
Choux de Bruxelles
Pommes noisettes
Salade de saison
Bûche de Noël glacée
Menu Fr. 19.50
Prière de réserver jusqu'au 24 à midi
(25 décembre fermé à 17 heures)
☆☆☆

SAINT-SYLVESTRE
Hors-d'œuvre
Oxtail clair
Filets mignons
Sauce crème et champignons
Garniture Montmorency
Sorbet neuchâtelois
Pintade forestière
Salade de saison
Menu Fr. 25.—
Prière de réserver jusqu'au 29 à midi
☆☆☆

1er JANVIER
Consommé à la Reine
Vol-au-Vent toulousain
Langue de bœuf à l'écarlate
Sauce madère
Pommes mousselines
Salade panachée
Savarin aux cerises
Menu Fr. 15.—
Prière de réserver jusqu'au 30 à midi
☆☆☆

Jeune coiffeur cherche

JEUNES FILLES
comme modèles pour concours.
Bonne présentation et beaux cheveux.
Se présenter :
Haute Coiffure Schenk, Neuchâtel,
tél. 5 74 74.

AUTOMOBILISTES
OFFRE AVANTAGEUSE
Porte-skis Unversel Fr. 8.95
En multipack
Dégivreur - antibuée - racle
clette Fr. 3.90
Station SHELL
Garage Hubert Pathhey
1, Pierre-à-Mazel - Neuchâtel

Beau choix
de cartes de visite
à l'imprimerie
de ce journal

Nous aurons toujours du plaisir à vous accorder
un crédit personnel.

A envoyer à la Société de Banque Suisse, Service des crédits, 4002 Bâle (ou à sa succursale la plus proche).

Je désire recevoir votre prospectus et une formule de demande pour un **crédit personnel**

Mme/Mlle/M. _____
Adresse _____

Pour un crédit personnel: adressez-vous à la Société de Banque Suisse. Dans chacune de ses 90 succursales, vous bénéficierez d'un service rapide, compétent et discret. (L'une d'elles se trouve certainement à proximité de votre domicile.)

Nous accordons des crédits personnels en collaboration avec la Banque Frei, Treig & Cie SA, connue pour ses conditions avantageuses. Il vous suffira par exemple de verser ponctuellement toutes vos mensualités pour bénéficier d'une remise de 15% sur le montant brut des intérêts. Si vous avez besoin d'argent, nous sommes à votre disposition!

 **SOCIÉTÉ DE
BANQUE SUISSE**
1872 Schweizerischer Bankverein

BANQUE FREI, TREIG & CIE. SA

**L'Escale
Dancing**
Au cœur de la ville

DUO HELKEN-JUTKA
dans leurs danses hongroises

NERY LANDA
la bonne humeur dans la maison
avec ses chansons cubaines

CARMEN JONES
la voluptueuse étoile noire
dans son strip-tease

et **EN VEDETTE**, à ne pas manquer
l'extraordinaire **TRIO IALAS**

Dès le 16, nouvel orchestre le fameux
TRIO STELLA

PETIT CABARET INTIME
vous présente un programme
DE GRANDE CLASSE



A louer, éventuellement à vendre,
plusieurs instruments
d'échange
et de démonstration.

**PIANOS +
PIANOS
A QUEUE
ORGUES**

électroniques, de
marques de 1re classe,
à l'état de neuf,
bien en dessous
du prix de neuf,
5 ans de garantie.
Tél. (031) 44 10 82.
Halle de pianos
et pianos à queue,
Heutschi, Berne.

Confiez au spécialiste
**la réparation
de votre appareil
NOVALTEC**

est à votre service
Parcs 54 Tél. 5 88 62

A vendre

FAUTEUILS LOUIS XV FR. 384.-

bergères 839 fr., chaises neuchâteloises 158 fr., chaises Directoire, Louis XIII, fauteuils Louis XVI, semainiers, bars, chevets, secrétaires, miroirs, vitrines Louis XV.
Magasin ouvert le samedi de 10 à 12 et de 14 à 17 heures.
M. Ritter, ch. de la Pacotte (route du haut), Auvier, tél. 6 33 90.

**filmez Noël
filmez facile
filmez avantageux
filmez eumig®**

Caméra Viennette 2
Objectif zoom à 10 lentilles. Servo-focus avec réglage automatique de la plus grande profondeur de champ. Réglage zoom par moteur ou manuel. Vitesse de 18 à 24 images/sec. Prise vue par vue, etc.

Avec étui et réflecteur ciné 650 w. **598.-**

Projecteur Mark 501
pour film standard 8 et super 8. Projection en avant et en arrière, ralenti, arrêt image.

Avec objectif zoom **298.-**
Avec objectif 18 mm. **248.-**

Projecteur sonore Mark S 712
avec multiples possibilités de sonorisation. Maniement simple.

Avec objectif zoom **675.-** Avec objectif 18 mm **625.-**

Chez le spécialiste
PHOTO-CINÉ GLOOR Epancheurs 4
Neuchâtel

hockey sur glace

La onzième journée peut bouleverser le classement de la ligue A

Sierre sera en danger demain soir à Kloten

La césure entre le cinquième et le sixième du classement a fait long feu. Comme nous le laissons entendre mardi, les moins bien classés, qui ont tout intérêt à se battre pour s'octroyer un ou deux points de bonification, en ont fait leurs lors au cours de la dixième journée. A l'exception de Viège dont la tâche à Sierre était trop lourde pour lui, ils ont glané le maximum de points.

UN EXPLOIT

Langnau et Zurich, certes, avaient l'avantage du « terrain », mais leurs hôtes étaient de qualité, spécialement celui de l'Emmental, puisqu'il s'agissait de Kloten. Les gars de Patterson, emmenés par le jeune et brillant Bruno Wittwer (5 buts!), ont accompli l'exploit de la soirée, car battre Kloten n'est pas à la portée de tout le monde, quand bien même la fragilité de sa défense est notoire. Après cette victoire, il est difficile d'affirmer que Langnau figurera encore parmi les trois derniers, à Noël. Une telle affirmation serait d'autant plus hasardeuse que Berne, qui précède immédiatement l'équipe de l'Emmental, ne paraît pas posséder plus de ressources qu'il n'en faut pour assurer son cinquième rang. Nous disions des Bernois, au lendemain de leur courte défaite des Mélézes, que ce résultat pourrait leur « donner l'illusion qu'ils sont forts ». Zurich n'a pas tardé à le confirmer. Pourtant, les hommes du Hallenstein, même s'ils ont fait trembler les Sier-

rois, ne sont pas, jusqu'à nouvel avis, des foudres de guerre.

Les succès de Langnau et de Zurich ont ceci de bon, qu'ils remettent en question l'attribution de la fameuse cinquième place salvatrice. Cette nouvelle situation risque d'engendrer d'autres surprises si les « grands » oublient que tous les matches seront, désormais, plus difficiles.

UNE HABITUDE

En tête, La Chaux-de-Fonds et Sierre ont, comme on dit en langage populaire, « fait le trou ». Ils sont certains de terminer au moins à l'un des trois premiers rangs, car ils comptent, maintenant, 5 points d'avance sur le quatrième, Kloten. Si les Valaisans se sont imposés sans histoire, les Neuchâtelois ont passé par moult tribulations avant d'infliger une nette défaite aux Genevois. C'est une habitude, pour La Chaux-de-Fonds, aux Vernets, de se laisser distancer avant d'estroquer son adversaire. La défaite n'en est que plus cruelle pour les gens du bout du Léman.

IMPORTANTE SOIRÉE

Il résulte des victoires neuchâteloise et valaisanne que le coude à coude se poursuit. Kloten va-t-il l'interrompre? C'est la grande question qui trouvera réponse demain, puisque l'équipe des Luthi attend Sierre. Le programme de la onzième journée est, en effet, le suivant: Berne - Ge-

nève Servette, Kloten - Sierre, La Chaux-de-Fonds - Langnau, Viège - Zurich. Ces rencontres revêtent toutes une grande importance, soit pour les premières places, soit pour les dernières. Examinons-les en détail.

Genève Servette conserve l'espoir de terminer à l'un des trois premiers rangs; Berne, quant à lui, tient à conserver sa cinquième place, voire à la consolider. A l'Allmend, la partie sera donc difficile pour les visiteurs. Si Berne joue comme il l'a fait aux Mélézes et si Kiener est en grande forme, il ne restera, à Genève Servette, que les yeux pour pleurer, car il pourrait se retrouver au cinquième rang, à égalité avec son adversaire du jour. Etant donné que les Bernois se doivent de réagir devant leur public, cette situation risque de se produire.

GROS DÉFAUT

Il n'est pas besoin de souligner l'importance que revêtait une victoire de Kloten aux dépens de Sierre: en admettant (ce qui est probable) que La Chaux-de-Fonds batte Langnau, un tel succès permettrait non seulement à Kloten de grimper au troisième rang, mais encore, il séparerait les « deux inséparables » du sommet. La perspective grisante d'un exploit possible va incontestablement décupler les forces des Zuricois qui peuvent être, quand ils le veulent bien, les dignes seconds de La Chaux-de-Fonds. Mais Kloten a un gros défaut: sa défense est imprudente. Cela peut servir (oh! combien) les intérêts de Sierre, qui est réputé pour être habile à la riposte. Mais les Valaisans devront réussir un grand nombre de buts s'ils espèrent se ferrer d'affaire car les attaquants zuricois, pour leur part, sont terriblement efficaces. A défaut de pouvoir donner le nom d'un favori, il est, par contre, aisé de prévoir

que les buts pleuvront. Tout un spectacle en perspective!

APPRÉHENSION

Le champion attend Langnau. Ce ne sera pas une partie de plaisir pour les hommes de Pelletier. Misan sur une éventuelle défaite de Berne, Langnau se livrera au maximum. Il a tout à gagner dans cette aventure que les Neuchâtelois attendent avec appréhension, leurs joueurs n'étant pas encore tous aptes à évoluer. La Chaux-de-Fonds est favorite, mais il n'est pas besoin d'être un voyant pour prévoir qu'elle n'a pas la partie gagnée d'avance.

Un match, enfin, exercera une influence directe sur la dernière place: Viège-Zurich. En cas de défaite, les Valaisans pourront faire leur deuil d'une éventuelle bonification. Par contre, s'ils parviennent à partager les points ou à s'imposer, tous les espoirs leur seront encore permis. Mais Zurich, rassuré par son excellente prestation contre Sierre et sa victoire sur Berne, lui donnera passablement de fil à retordre. L'incertitude règne quant à l'issue de cette rencontre qui s'annonce acharnée. Nous pouvons, du reste, utiliser cette formule à propos de toutes les parties de cette onzième journée dont tout laisse prévoir qu'elle sera passionnante.

F.P.

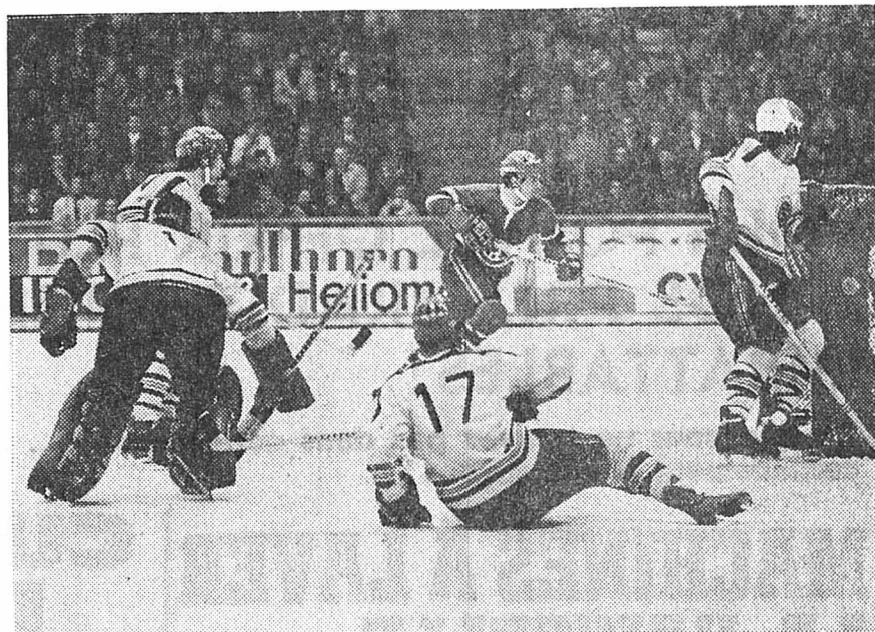

ECHEC. — A Genève, Clerc (1), Stuppan, Lentillon (17), Rondelli et leurs camarades ont été mis en échec par Sgualdo (arrière-plan) et ses coéquipiers

(ASL)

L'URSS n'est toujours pas décidée à se rendre aux championnats du monde

Toutes les fédérations nationales, à l'exception de celle de l'URSS, ont confirmé officiellement leur participation au championnat du monde 1970 du groupe A, qui aura lieu à Montréal et Winnipeg, du 12 au 29 mars, a annoncé un porte-parole de l'Association canadienne de hockey amateur.

Lundi soir, à minuit, date limite d'inscription, l'Association canadienne avait reçu confirmation des cinq équipes suivantes: Suède, Tchécoslovaquie, Finlande, Allemagne de l'Est et Canada.

CONFIRMATION

Les Soviétiques, champions du monde au cours des sept dernières années et qui avaient refusé le calendrier du tournoi mondial présenté par les organisateurs canadiens lors de la réunion du comité directeur de la ligue à Montréal, les 15 et 16 novembre, viennent à nouveau de faire sa-

voir à l'Association canadienne qu'ils participeront au tournoi à la condition que le calendrier soit modifié. Ils s'opposent à ce que leur équipe doive, selon le programme des rencontres, jouer à trois reprises, deux matches en deux jours.

Ce calendrier a déjà été approuvé par le comité directeur de la LIHG et les organisateurs canadiens déclarent n'avoir nullement l'intention d'y apporter des changements. Ils se disent, cependant, confiants que la Fédération soviétique, qui a jusqu'au 12 décembre pour annoncer sa participation, acceptera finalement ce calendrier.

Selon les règlements de la LIHG, l'équipe des Etats-Unis, reléguée l'an dernier dans le groupe B, remplacerait automatiquement dans le groupe A l'URSS si cette dernière devait renoncer à se rendre au Canada.

Coup d'œil sur les séries inférieures

II^e LIGUE NEUCHÂTEL-JURA

Laufon frôle l'exploit

Groupe 11. — Le néo-promu Laufon a frôlé l'exploit. Opposé au champion en titre Court, les Allemands, après avoir souffert en début de match se sont magnifiquement repris au cours des deux derniers tiers-temps. Au décompte final toutefois, ils se sont inclinés de justesse.

La situation a déjà atteint la cote d'alerte pour Moutier II. Toujours à la recherche de leur première victoire, les réservistes prévoient ont essuyé deux nouveaux revers la semaine passée. Saignelégier est venu leur subtiliser l'enjeu: Crémènes a été plus cruel encore et les hommes du capitaine

Klotzli ont réussi leur entrée sur la scène du championnat en humiliant à 10 reprises le portier de Moutier. Classement: 1. Saignelégier 2-4; 2. Crémènes 1-2; 3. Court 1-2; 4. Laufon 2-2; 5. Courrendin 1-1; 6. Moutier II 4-1; 7. Sonceboz 1-0.

Groupe 12. — Noiraigue et Corcelles-Montmollin qui avaient, l'an passé, dominé leurs adversaires de la tête et des épaules, entendent bien récidiver cette saison. Jusqu'à présent, ces deux clubs n'ont pas été lésinés devant la tâche. C'est par des scores fleuves en effet, qu'ils ont défait leurs rivaux. Sonvilier a été la dernière victime de ces deux bourreaux. Les Juraissiens ont été éliminés 17 à 2 par Corcelles-Montmollin, et 13 à 0 par les gars de l'entraîneur Rätz.

Parions qu'il y aura foule lundi prochain à Fleurier (ou si le froid persiste à Noiraigue) où ces deux superfavoris seront directement aux prises. Classement: 1. Noiraigue 2-4; 2. Corcelles-Montmollin 2-4; 3. Saint-Imier 2-2; 4. Les Brenets 2-0; 5. Sonvilier 2-0; 6. Savagnier n'a pas encore joué.

Groupe 13. — Servette III, qui compte dans ses rangs les ex-internationaux Sprecher, Muller, Rey et parfois même Naef, a déjà creusé l'écart. Seule formation capable de rivaliser avec ce club, Jonction a réussi l'excellente performance de tenir en échec le chef de file. De ce fait, les deux formations genevoises demeurent seules vainqueurs. Classement: 1. Genève Servette 5-9; 2. Jonction Genève 3-5; 3. Vallorbe 2-2; 4. Serrières 3-1; 5. Saint-Cergue 1-0; 6. Université NE 2-0; 7. Vallée de Joux 2-0.

yachting

COUPE DE NOËL Limitation des séries

La « Coupe de Noël », traditionnellement organisée par le CVN, est la dernière série de régates de la saison, tant sur le plan d'eau des lacs jurassiens que sur ceux de Suisse.

La participation et l'intérêt à cette compétition dépend en général des conditions météorologiques. En effet, une douce température et un vent moyen favorise plus l'envie des navigateurs qu'une brise glacée et un thermomètre très bas.

Cette année seules trois séries pourront prendre part à ces régates: il s'agit des « Fireballs », des « 420 », et des « Vauriens ». Beaucoup d'inscriptions sont déjà parvenues au secrétariat du CVN, ce qui laisse prévoir une compétition acharnée si la température le permet. N'oublions pas que la glace est l'ennemi numéro un des navigateurs de la saison froide, car les cordages mouillés ont tendance à durcir rapidement et à prendre des « faux-coudes » dans les poulies et interdisent toutes manœuvres.

Espérons donc un léger radoux, si non le spectacle risque d'être mince le week-end prochain.

Y.-. D.S

● La « Coupe de la mère Royau » a été remportée par le Genevois Bally (Versoix) devant le Neuchâtelois Spicherer alors qu'un autre Neuchâtelois, Lambelet, se classait en quatrième position. Cette régata était ouverte à la série des « Fins » dont seize bateaux ont représenté la catégorie lors de cette compétition.

Les championnats du monde juniors SÉLECTION SOVIÉTIQUE

Voici la composition de l'équipe nationale juniors d'URSS qui participera au tournoi international de Lausanne ainsi qu'aux championnats du monde juniors, à Genève.

Gardiens: Viktor Krivolapov (Spartak Moscou), Vladimir Mineev (Torpedo Gorki). Défenseurs: Boris Chistiakov (Armée Leningrad), Sergei Prokofev (Automobilist Sverdlovsk), Valeri Odincov (Dinamo Riga), Juri Terehin (Armée Moscou), Viktor Martynov (Torpedo Gorki).

ATTAQUANTS: Juri Lebedev, Viatcheslav Anisim, Alexandre Bodunov (tous Armée Moscou), Viktor Shalimov, Konstantin Kilmov, Sergei Korothov (tous Spartak Moscou), Anatoli Jelezov, Vladimir Syrov, Juri Savvilo (tous Chimik Voskresensk), Alexandre Zaïkin (Mettallurg Novokuznetsk), Oleg Ivanov (Armée Leningrad).

Entraîneur: Nikolai Epstein; adjoint: Juri Baulin.

ski

L'Italie a trouvé en Gustave Theoni le chef de file que Jean Vuarnet cherchait

Jean Vuarnet, l'entraîneur de l'équipe d'Italie, doit être comblé: « Ce qu'il me faut », avait-il dit, « c'est un skieur d'élite qui donne l'exemple et qui anime ses camarades, comme Carlo Senoner autrefois. Je pense que ce pourrait être Gustave Theoni... ».

Il ne s'est pas trompé, puisque Theoni vient de l'emporter dans la première épreuve internationale. Depuis la victoire de Carlo Senoner aux championnats du monde de Portillo, en 1966, (slalom spécial) le ski alpin italien était à la recherche d'un nouveau vainqueur. De Nicolò avait gagné le slalom spécial du « Tre-Tre » à Madonna di Campiglio et Demetz le slalom géant de Saalbach, en février. Mais, il s'agissait de courses de seconde catégorie.

Gustave Theoni a battu la crème du ski international, à quelques exceptions près. Giovanoli, par exemple.

LA DIFFÉRENCE

La ski italien a donc trouvé plus vite qu'on ne pensait le champion que désirait



EXCELLENT DÉBUT. — Le Suisse Kurt Schneider a bien débüté à Val d'Isère

(ASL)

Entrée des hommes sur la scène internationale à Val d'Isère

Vuarnet. Theoni a vraiment fait la différence: il a gagné avec plus d'une seconde d'avance. C'est un grand écart, les autres se suivent de beaucoup plus près, dans le classement: des skieurs qui ont tous été préparés avec soin et dont les qualités sont reconnues. D'autre part, le hasard est pratiquement exclu par le fait que la course a lieu en deux manches. Il est déjà arrivé qu'un skieur réussisse un exploit au-dessus de ses possibilités réelles dans une seule épreuve. Mais, lorsqu'il faut passer deux fois, la chance est presque éliminée.

Au fait, Theoni n'est pas un inconnu. Son nom est déjà apparu souvent dans les classements de fin de saison. Durant l'été, il s'est affirmé dans des compétitions de l'hémisphère sud et il est parvenu à accéder au premier groupe FIS de slalom géant en l'espace de quelques mois. Sa progression est très rapide: elle a quelques analogies avec celle de Duvillard dont les qualités sont peut-être un peu plus étendues puisqu'elles s'expriment dans les trois spécialités.

Theoni n'a pas encore 20 ans: il est originaire de la région du Stelvio. Derrière les deux Français Russel et Jean-Noël Augert qui ne sont certainement pas là par inadvertance, on rencontre Schneider: le plus fin technicien et le skieur le plus élégant de l'équipe de Suisse.

Val d'Isère lui convient tout particulièrement: l'année dernière, il s'y est classé au cinquième rang (2me de la première manche avec Duvillard) et on se souvient de la démonstration qu'il avait faite une année auparavant, avec un seul bâton.

BON DÉBUT DE SCHNIDER

Schneider commence toujours très bien — il est d'ailleurs en général meilleur dans la première manche que dans la seconde — mais il disparaît en cours de saison. L'hiver passé, il a encore gagné à Berchtesgaden — un slalom géant en une seule manche — au début de janvier, puis, il s'est éteint peu à peu. Mais, en beauté.

Une petite surprise: l'Autrichien Neureuter, un nouveau, à la sixième place.

Un revenant: Bill Kidd qui ne veut pas admettre que ses grandes années sont

dernière

SPORTS

dernière

ATHLÉTISME

● Cinquante-trois étudiants ont participé à Zurich, au championnat suisse universitaire de cross country, dont voici le classement: 1. Reto Berthel (Zurich) 16' 21"5; 2. Sepp Faehndrich (Berne) 16' 38"8; 3. Toni Theus (Berne) 16'46"1.

La fondue vous cause-t-elle des ennuis digestifs?

Rien ne vaut une bonne fondue dans la chaude ambiance d'une soirée d'hiver. Le vin pétillant dans les verres, les fourchettes tournent galement dans le caquelon.

Ne vous laissez donc pas assombrir par la perspective d'une digestion difficile. Sucez au dessert une ou deux pastilles Rennie actives neutralisant rapidement l'excès d'acidité de l'estomac, cause de votre ennui. Découvrez les pastilles Rennie, de loin les plus appréciées.

HOCKEY SUR GLACE

● Le match de la septième journée du championnat suisse de ligue B, groupe est, Kusanacht - Lugano, qui avait été renvoyé en raison d'une faute administrative, a été fixé au 23 décembre.

SKI

● Le Suisse Jos Minsch, qui se ressentait d'une ancienne blessure, a quitté Val d'Isère. Il a été remplacé par Roland Colombin, qui participera à la descente de dimanche.

HANDBALL

■ Deux jours après la défaite de Berne, l'équipe suisse s'est à nouveau inclinée devant la Roumanie, ex-championne du monde, à Saint-Gall, sur le résultat de 12-14. Jouée à guichets fermés, la rencontre a passionné les 2000 spectateurs. C'est en effet la plus courte défaite subie par l'équipe suisse contre cet adversaire. Par rapport à Berne, les Roumains ont quel que peu déçu. Toutefois, plus efficaces, ils ne forcèrent pas outre mesure leur talent. Chez les Suisses, Kron et Gyase se distinguèrent par leur organisation et leur sens du jeu.

une occasion de franchir un nouveau pas vers le tour de promotion.

QUESTION

Pour Young Sprinters, la venue de Sion signifie « vaincre ou mourir ». L'équipe neuchâteloise doit gagner en espérant que les autres résultats lui seront favorables dans la distribution des gains. Mais ne vaut-il pas mieux, dès maintenant, se préoccuper du tour de relégation? Dans cette optique une victoire lui est nécessaire pour effacer l'échec subi en terre valaisanne dans la perspective où Sion l'accompagnerait en janvier prochain...

P.-H. Bonvin

GROUPE OUEST

	Matches	Buts
	J. G. N. P. p. c. pts	
1. Bienne	11 7 1 3 50 32 15	
2. Fribourg	11 6 2 3 40 34 14	
3. Thoun	11 6 1 4 44 33 13	
4. Villars Ch.	11 5 1 5 48 45 11	
5. Sion	11 5 — 6 38 46 10	
6. Lucerne	11 4 1 6 34 47 9	
7. Y. Sprinters	11 4 — 7 34 35 8	
Lausanne	11 3 2 6 23 39 8	

GROUPE EST

	Matches	Buts
	J. G. N. P. p. c. pts	
1. Ambri	11 9 2 — 54 24 20	
2. Davos	11 8 3 — 51 21 19	
3. Lugano	10 6 1 3 31 18 13	
4. Coire	11 6 1 4 52 41 13	
5. Grasshoppers	11 3 1 7 36 41 7	
Kusanacht	10 3 1 6 22 42 7	
6. Winterthour	11 2 1 8 36 63 5	
8. Saint-Moritz	11 1 — 10 26 51 2	

● Kusanacht - Winterthour 3-2 (1-1 2-0 0-1).

CLASSEMENT

1. Gustavo Theoni (It) 1'27"93 et 1'33"17; 2. Russel (Fr) 1'27"92 et 1'34"29; 3. J.-N. Augert (Fr) 1'29"13 et 1'33"54; 4. Schneider (S) 1'29"02 et 1'34"23; 5. Kidd (EU) 1'29"48 et 1'33"84; 6. Neureuter (All-O) 1'28"73 et 1'35"10; 7. Bieiner (Aut) 1'29"75 et 1'36"11; 8. Ortel (Fr) 1'29"58 et 1'36"41; 9. Bréchu (Fr) 1'30"16 et 1'36"39; 10. Rofner (Aut) 1'30"14 et 1'36"54; 11. Bozon (Fr) 3'06"70; 12. Schlager (All-A) 3'06"92; 13. Bruggmann (S) 3'06"64 et 1'36"29; 14. Heckmiller (All-O) 3'06"93; 15. Kashiwa (EU) 3'07"23; 16. Rieger (All-O) 3'07"34; 17. Hugler (S) 1'30"91 et 1'36"61; 18. Messner (Aut) 3'07"69; 19. Schmalz (It) 3'07"91; 20. Clataud (It) 3'07"99; — Puls; 22. Zingre (S) 3'08"31.

Classement par nations. — Coupe du monde: 1. France 40 points; 2. Italie 25; 3. Suisse 11; 4. Etats-Unis 8; 5. Allemagne de l'Ouest 6; 6. Autriche 5. Classement après deux épreuves: 1. France 80; 2. Etats-Unis 34; 3. Italie 25; 4. Autriche 20; 5. Allemagne de l'Ouest 14; 6. Suisse 11; 7. Canada 8.



basketball

COUPE DE SUISSE Neuchâtel reçoit Stade Fribourg

C'est ce soir dans la salle des Terreaux que se déroulera l'importante rencontre de Coupe de Suisse entre Neuchâtel Sports et Stade Fribourg dont le vainqueur sera admis à participer au prochain tirage au sort des 8mes de finales.

Les Fribourgeois traversent une période particulièrement faste: après une double victoire obtenue au Tessin en championnat, ils sont bien placés au classement du groupe II de ligue B. Pour les Neuchâtelois, ce sera le match de la vérité car après une série positive, ils se sont coupablement laissés aller contre Chêne, il y a une semaine. Toutefois, ce faux pas devrait constituer un sérieux avertissement pour la rencontre de ce soir et s'ils savent se reprendre, ils sont capables de se montrer à la hauteur d'une tâche qui n'a rien de facile. Sous l'impulsion de Krouzel, ils voudront prouver à leur public que Neuchâtel Sport veut rester dans la course.

M. R.

NOËL ARRIVE À GRANDS PAS

... achetez ou réservez vos cadeaux avant la bousculade des derniers jours ...

VOUS POUVEZ OFFRIR PLUS... GRÂCE À NOS PRIX TRADITIONNELLEMENT IMBATTABLES!

Ce que vous ne trouvez pas dans cette annonce... vous attend certainement à nos rayons!

MACHINES À LAVER LA VAISSELLE

NEFF - BOSCH - HOOVER - KENWOOD - SIEMENS - ZOPPAS - etc... - etc...

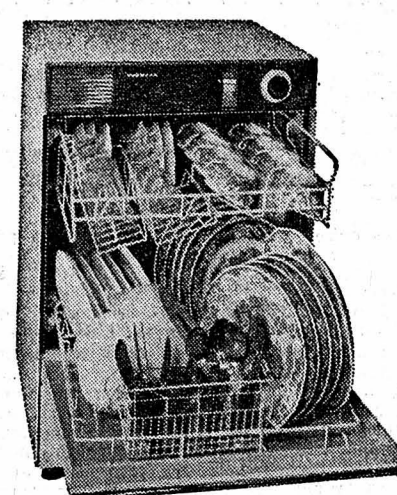

2 exemples :

KENWOOD
Machine à laver la vaisselle automatique
Lave, rince et sèche toute la vaisselle. Chauffage incorporé. 3 programmes de lavage différents.

Garantie 1 année

Prix conseillé **998.-**

Prix **Torre** **898.-**
seulement

Lave-vaisselle automatique NEFF, avec cuve en acier inoxydable

Lave, rince et sèche toute la vaisselle. 5 programmes différents, dont 1 spécial pour les casseroles. Adoucisseur d'eau incorporé. Garantie 1 année.

Prix conseillé **1690.-**

Prix **Torre** **1490.-**

MACHINES À LAVER LE LINGE

BOSCH-HOOVER-INDESIT-KENWOOD - SIEMENS - ZOPPAS - etc... - etc...

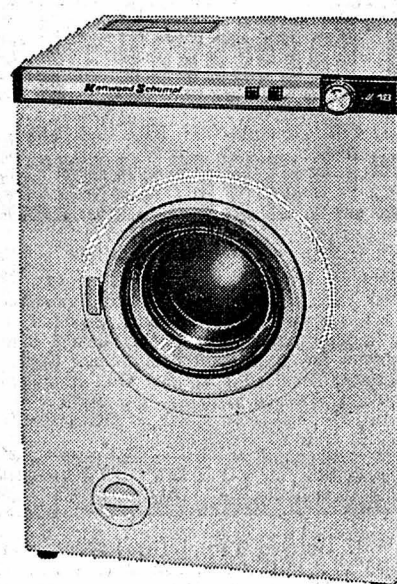

KENWOOD

Machine à laver le linge 100 % automatique
Capacité 4 kg de linge. 10 programmes de lavage différents. Garantie 1 année.

Prix conseillé **749.-**

Prix **Torre** **674.-**
seulement

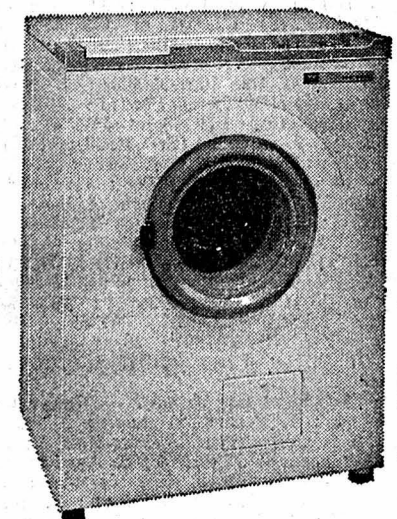

INDESIT

Machine à laver le linge 100 % automatique 380 V.
Capacité 5 kg de linge. Grande variété de programmes - garantie 1 année.

Prix conseillé **890.-**

Prix **Torre** **790.-**
seulement

CUISINIÈRES ÉLECTRIQUES et à GAZ REPRISE

de votre ancienne cuisinière quel que soit son état :

Quelques exemples :

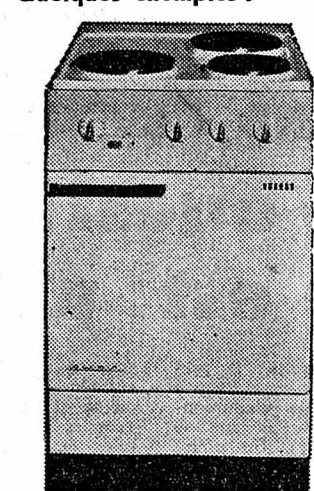

AMSA

mod. 1493 XY

Cuisinière électrique
3 plaques, dont une rapide - four géant avec thermostat - Gril infrarouge, broche possible - Tiroir à ustensiles - Garantie 1 an.

398.-
Reprise **75.-**

Reste seulement **323.-**
Couvercle-table facultatif + Fr. 30.-



AMSA

mod. 1483 FG

Cuisinière électrique
3 plaques, dont une rapide - Four géant vitré, à thermostat - Gril infrarouge, broche possible - Tiroir à ustensiles - Garantie 1 an.

558.-
Reprise **120.-**

Reste seulement **438.-**
Couvercle-table facultatif + Fr. 30.-

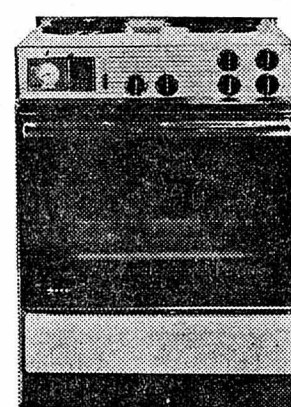

AMSA - NEFF

mod. 1444 NCSM

Cuisinière électrique automatique avec horloge de commande - 4 plaques, dont 2 ultra-rapides et 1 à thermostat - four géant vitré - grill infrarouge - broche automatique - tiroir chauffe-plats - prise pour petits appareils ménagers - garantie 1 année.

1055.-
Reprise **200.-**

Reste seulement **855.-**
Couvercle-table facultatif + Fr. 30.-

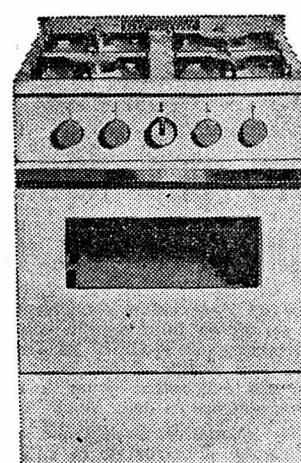

AMSA - FIDES

Cuisinière 4 feux - tous gaz - four vitré, à thermostat - garantie 1 année.

378.-
Reprise **100.-**

Reste seulement **278.-**
Couvercle-table facultatif + Fr. 30.-

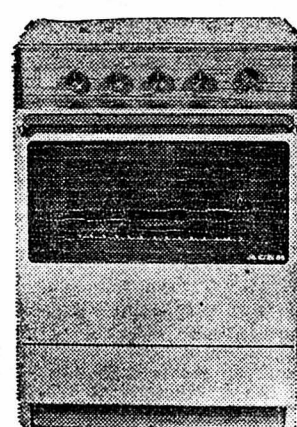

AMSA - ACER

mod. 4090

Magnifique cuisinière 4 feux - tous gaz - four géant vitré, à thermostat - grill infrarouge - broche possible.

538.-
Reprise **120.-**

Reste seulement **418.-**
Couvercle-table facultatif + Fr. 30.-

GRAND CHOIX DE TV NOIR/BLANC ET COULEUR

Agence officielle : PHILIPS - GRUNDIG - SONDYNA - SONY - SUPERTONE - etc...

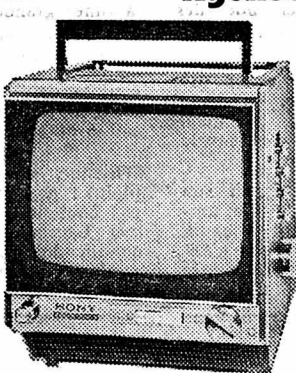

Nouveau Sony

portatif 9-90 UM

conçu pour tous les programmes européens, 1re et 2me chaînes. CCIR, France-Belgique. Fonctionne sur secteur 220-110 V. et sur accu 12 V. Antenne télescopique.

Prix conseillé **795.-**

Prix **Torre** **663.-**
seulement

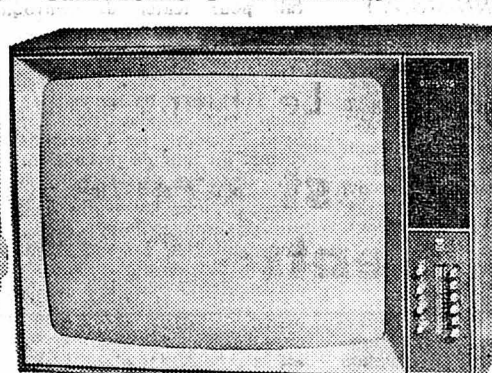

Philips X 24 T 690

Grand écran 61 cm - France-Suisse, 1re et 2me chaînes - Haut-parleur frontal - Sélecteur de programmes à touches.

Prix conseillé **1148.-**

Prix **Torre** **975.-**
seulement

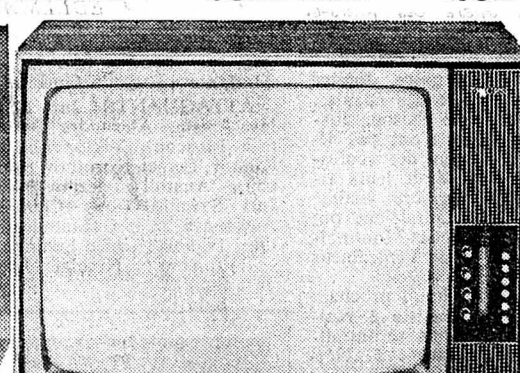

PHILIPS X 24 T 691

Nouvel écran super carré de 61 cm. France - Suisse, 1re et 2me chaînes. Présélection automatique des programmes.

Prix conseillé **1248.-**

Prix **Torre** **1045.-**
seulement

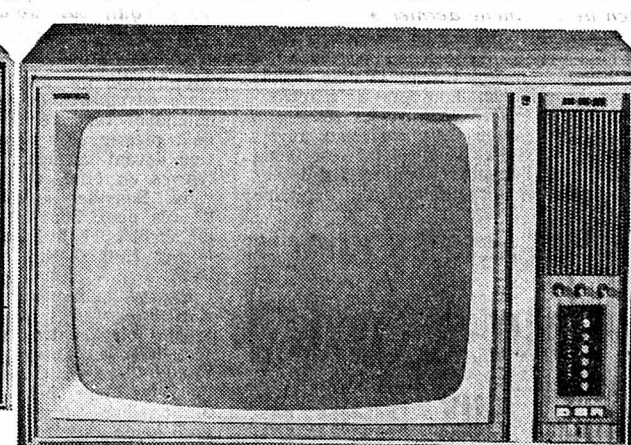

Philips X 25 K 151 noir/blanc et couleur

Magnifique téléviseur noir/blanc et couleur dernier modèle - Système PAL-SECAM, France-Suisse - 1re et 2me chaînes - Présélection automatique de 6 programmes.

Prix conseillé **3890.-**

Prix **Torre** **3598.-**
seulement

TRANSISTORS - ÉLECTROPHONES - ENREGISTREURS

en rayon, toutes les plus grandes marques à des prix sensationnels : AKAI - DUAL - REVOX - UHER - PHILIPS - GRUNDIG - LOEWE OPTA - NORDMENDE - PYGMY - SONY - TELEFUNKEN - TEPPAZ - etc...

et toujours nos fameux transistors à : **9.50 et 19.50**
7 transistors ondes moyennes 6 transistors, ondes moyennes et longues

... quelques exemples :

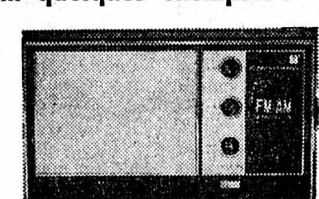

STANDARD

Mod. SRQ 771 FL

Charmant transistor, 3 longueurs d'ondes. Ondes longues, moyennes et FM (OUC). Etui cuir et écouteur personnel compris.

Prix **Torre** **77.-**
seulement

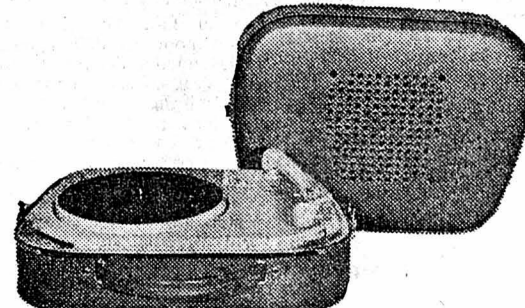

TEPPAZ CLEO :

Electrophone portatif 110-220 volts, grand haut-parleur, très musical, 4 vitesses, arrêt automatique.

Prix conseillé **149.-**

Prix **Torre** **128.-**
seulement

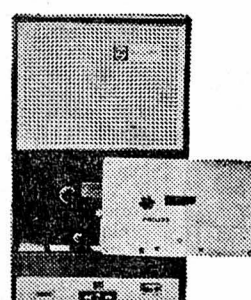

PHILIPS

Mod. 3302

Magnéto-phoné à cassettes Philips

(2 fois 60 minutes avec cassette C 120), fonctionne sur piles (alimentation secteur facultative séparée), micro, commande à distance, étui et une cassette de démonstration compris.

Prix conseillé **210.-**

Prix **Torre** **178⁵⁰**
seulement



UHER

Mod. 4200

Excellent enregistreur de reportage - Alimentations : piles, accus, secteur, batteries auto, 4 vitesses, 2 pistes monostéréo, bande passante : 40-20,000 HZ en 19 m/s, 2 amplificateurs incorporés.

Prix conseillé **998.-**

Prix **Torre** **789.-**
seulement

des idées... des cadeaux... à chaque rayon !
PHOTO-CINÉ
CASSETTES
DISQUES
RADIOS
DE TABLE
RASOIRS
ASPIRATEURS
APPAREILS MÉNAGERS
etc.

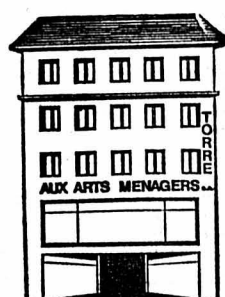

IMPORTANT !

Horaires de fin d'année

Les samedis 13 et 20 décembre 1969 ouvert sans interruption de 8 h 15 à 18 h — Ouvert les lundis matin 15 et 22 décembre 1969 Ouvert le soir jusqu'à 22 h le jeudi 18 et le lundi 22 décembre 1969

TORRE-AMSA - AUX ARTS MÉNAGERS S.A.

NOUVELLE ADRESSE A NEUCHÂTEL : Fausses-Brayes (à côté des Terreaux) derrière la Cave Neuchâteloise — Nouveau No de téléphone : 576 44 (3 lignes)

A GENÈVE : TORRE-ARTS MÉNAGERS S.A. - AMSA - 3, rue de Rive et 7, rue Rousseau

A LAUSANNE : AUX ARTS MÉNAGERS S.A. TORRE-AMSA - 11 et 30, Petit-Chêne

VISITEZ NOTRE EXTRAORDINAIRE STUDIO HI-FI

nous vous offrons un choix sensationnel de toutes les plus grandes marques mondiales, platines - chaînes complètes - amplis - tuners - haut-parleurs.

football

La treizième journée sera pénible pour les clubs romands de ligue A

Sous-estimer l'adversaire pourrait être fatal aux «Pingouins»
Fribourg doit faire preuve de maturité

En s'imposant face à Lugano, Fribourg a fait une excellente opération à de nombreux points de vue. Les deux points acquis devant les Tessinois ont, tout d'abord, permis à l'entraîneur Sommer de passer la cap des douze points qu'il désirait atteindre à tout prix à la fin du premier tour. Par ailleurs, privée de ses thèses, l'équipe fribourgeoise a prouvé deux pièces maîtresses, Tippelt et Schulthess, qui constituent un tout extrêmement homogène, capable de se distinguer quels que soient les joueurs alignés. Enfin, et surtout, les «Pingouins» ont prouvé d'une façon convaincante qu'ils sont en mesure de présenter un spectacle d'excellente qualité, même dans des condi-

tions difficiles. On peut donc désormais, considérer que Fribourg a fait ses armes et que sa place en ligue A est acquise.

LE PLUS DIFFICILE

Il reste, pourtant, une preuve à faire : Fribourg doit maintenant montrer sa maturité psychique ! En effet, la rencontre de dimanche contre Bienne peut paraître, à première vue, une affaire classée pour les vainqueurs de Servette et de Lugano. D'ailleurs, Bienne sera vraisemblablement privé de son entraîneur-joueur Peters et les Fribourgeois n'auront pas trop de peine à s'imposer !

Mais Sommer craint, à juste titre, un pareil raisonnement : dans les conditions actuelles, l'excès de confiance est le premier danger qui plane sur les «Pingouins». Pour éviter une mésaventure regrettable, qui coûterait aux Fribourgeois deux points vraisemblablement précieux en fin de saison, les dirigeants de Saint-Léonard ont mis, cette semaine, l'accent sur la préparation psychologique de leurs hommes. C'est dire que Fribourg ne veut absolument pas gaspiller la chance qui s'offre à lui en cette fin de premier tour. S'ils parviennent à s'assurer une nouvelle victoire, les Fribour-

geois auront, alors, apporté la preuve de leur véritable valeur.

RENTREE DE TIPPELT

Pour cette rencontre, Sommer disposera à nouveau de Tippelt ; par contre, Schulthess, victime d'une déchirure musculaire à l'aine, est encore très incertain. On estime, d'ailleurs, inutile de lui faire courir des risques, alors que la compétition touche à sa fin. C'est dire que l'équipe fribourgeoise évoluera vraisemblablement dans la composition suivante : Gribi ; Blanc, Meier, Pignat, Waeber ; Birbaum, Tippelt ; Cotting, Schaller, Wyman et Ryf. Il est possible, également, que Tippelt et Cotting interviennent leur place ; Sommer pourra, en outre, compter avec les services de Junjo, Jek et Lambelet, mais, en principe, Tippelt verra s'intégrer dans le onze vainqueur de Lugano, sans qu'il n'y ait d'autres changements importants. J. DUMOULIN

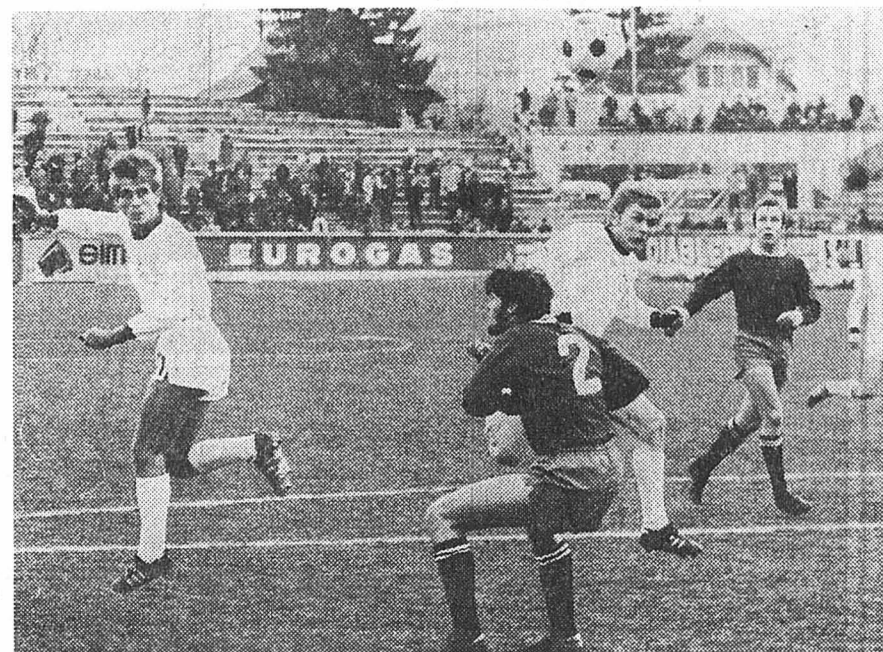

A ÉVITER. — Les Fribourgeois, représentés ici par Ryf (à l'extrême gauche) et Schaller devront éviter l'excès de confiance, face à Bienne.

(Interpresse)

BIENNE

Le mal est profond

Une réaction s'impose

Bienne file du mauvais coton. S'il ne réagit pas, il va au-devant de jours difficiles. Face à Servette, il fit peine à voir. En début de partie, il semblait respecter une ligne de conduite, mais bien vite cette dernière devint floue et disparut finalement. L'équipe bienneoise joua sans système de jeu défini, à commencer par les défenseurs, qui négligèrent le marquage.

Le mal est profond. Bienne a joué non seulement sans système, mais sans moral aussi. Aussi longtemps que la marque resta nulle, l'équipe travailla. Après le premier but de Servette, elle eut une réaction néfaste : les forces morales lui firent défaut. Plusieurs joueurs laisseraient aller les chaus et jouèrent avec une étonnante désinvolture. L'entraîneur a du travail pour remédier à ces défauts. Jusqu'à présent, Peters a surtout fait preuve, sur le terrain, de

ses qualités de joueur. Ses capacités d'entraîneur — qu'on connaît moins bien — seront sérieusement mises à l'épreuve.

AVEC SOIN

Bienne va-t-il réagir lors du prochain match déjà ? On peut en douter : son adversaire est en pleine euphorie. Fribourg, après avoir battu Servette et Lugano, ne devrait pas trébucher devant les Seelands. Bienne, cependant, croit en ses chances, si minimes soient-elles. Il prépare cette rencontre avec soin.

Peters peut compter sur un effectif complet ; Juillerat a purgé sa suspension. Il reste à trouver la bonne formule dans la composition de l'équipe. Plusieurs titulaires sont hors de forme, c'est l'occasion de lancer des jeunes dans l'aventure. Ph. BEUCHAT

LA SITUATION

CLASSEMENT

	Matches	Buts
1. Lausanne	12 4 7 1 23 15	
2. Zurich	11 5 4 2 21 15	
3. Servette	12 5 4 3 28 15	
4. Grasshoppers	12 6 2 4 15 10	
5. Lugano	12 5 4 3 17 14	
6. Fribourg	12 6 1 5 18 14	
7. Bâle	12 4 4 4 20 16	
8. Winterthur	12 4 4 4 19 16	
9. Young Boys	12 5 2 5 19 22	
10. Bienne	12 5 1 6 12 20	
11. La Ch.-de-Fds	11 5 — 6 14 24	
12. Wettingen	11 4 2 6 15 18	
13. Bellinzona	11 2 4 5 9 16	
14. Saint-Gall	11 2 1 8 11 23	

PROGRAMME

Bâle - Wettingen	
Fribourg - Bienne	
Lugano - La Chaux-de-Fonds	
Servette - Grasshoppers	
Winterthur - Saint-Gall	
Young Boys - Lausanne	
Zurich - Bellinzona	

LA CHAUX-DE-FONDS

Face à Lugano qui doit se réhabiliter
Une tâche qui paraît être insurmontable

Aussi paradoxal que cela puisse paraître, La Chaux-de-Fonds a été désavantagée par l'état du terrain, à Lausanne, dimanche dernier. «En effet, mes hommes s'entraînent dans une couche de 50 cm de neige poudreuse et ils arrivent sur une pelouse recouverte seulement de deux ou trois centimètres de neige glacée. Les effets du ballon sont totalement différents. Cela explique, dans une certaine mesure, notre très mauvaise prestation», remarque Vincent avec un accent de désappointement.

N'empêche que la situation n'est pas rose dans les Montagnes neuchâteloises. Après le difficile déplacement de Lausanne, les «Horlogers» sont attendus, dimanche, au Cornaredo, par un Lugano bien décidé à faire oublier sa mésaventure fribourgeoise. Les hommes de Maurer ne peuvent plus se permettre un nouveau faux pas et il est bien certain qu'ils «mettront le paquet» pour faire courber l'échine aux visiteurs. Dès lors, comment Vincent entrevoit-il cette partie ?

SPÉCULATION

«Nous n'allons pas nous laisser surprendre, et même si nous sommes assez prudents en début de match, nous ne jouerons pas tous en défense.» Lugano est une équipe bizarre. Si elle est dans un bon jour, elle peut réussir un «carton» contre n'importe quel adversaire. Voir Bienne... Mais si elle est contrée et qu'elle encaisse un but, son jeu devient désordonné. Il semble évident que Vincent spéculé, quelque peu, sur ce fait pour tenter de provoquer une des

surprises de cette treizième journée de championnat. Pour cela, l'entraîneur chaux-de-fonnier compte avec la discipline et le sérieux de tous ses joueurs.

Pour préparer cette partie, le menu de l'entraînement aura été très varié au cours de la semaine écoulée : mardi, entraînement physique en salle ; mercredi, entraînement sur le terrain de Cortaillod ; jeudi, entraînement sur le terrain de la Charrière et, enfin, aujourd'hui, nouvel entraînement à Cortaillod avec les joueurs domiciliés dans le bas du canton. On voit donc que tout le sérieux nécessaire a été mis pour une préparation optimale de l'équipe.

DES SOUCIS

Mais Jean Vincent n'est pas sans soucis pour la formation de son équipe. Matter, qui a fait une chute malencontreuse à Lausanne, souffre du coccyx et ne pourra peut-être pas jouer dimanche. La décision n'interviendra qu'en fin de semaine. De plus,

Mérlat, Bal et Jeandupeux sont grippés et encore incertains. On comprendra, dès lors, facilement que Vincent n'ait pas encore arrêté définitivement la composition du «onze» qui aura le périlleux devoir de défendre les couleurs chaux-de-fonnières à Lugano. Malgré tout, on peut s'attendre à voir évoluer les hommes suivants : Streit ; Mérlat, Thomann, Sandoz, Matter ou Keller ; Zurcher, Brossard, Wulf ; Bal, Jeandupeux, Richard. Les remplaçants prévus sont Haedemann et Claude, ce dernier ayant évolué, dimanche dernier, avec l'équipe suisse des Juniors, au Portugal.

En définitive, il semble que Vincent est décidé à «faire quelque chose de bien» et, si l'on se souvient que, l'an passé, avec un peu de chance il est vrai, les Neuchâtelois avaient obtenu trois points sur les quatre en jeu contre Lugano, on se prend à espérer une bonne partie des hommes de Vincent. P.-A. DEGEN

LAUSANNE

Plusieurs solutions s'offrent
à Vonlanthen pour remplacer Vuilleumier

Lausanne en tête est un gage digne des gaités de l'escadron, mais pour combien de temps encore ? demandons-nous à Vonlanthen.

«Nous pensions prendre revanche sur Young Boys des deux défaites de la saison écoulée, mais l'équipe, qui allait bien (après nombre de vicissitudes), vient de perdre Vuilleumier, touché par Thomann à deux minutes de la fin du match de dimanche dernier.»

En somme, cet ex-joueur de Young Boys a rendu service à son ancien club par semelle interposée.

DUFOUR OU DAINA

Pour parer ce coup, Vonlanthen a quelques sorties de secours à disposition. Recourir à Dufour (ce jeune ne manque pas de qualités) ou bien à Dai-

na. Celui-ci, est en forme et a, de plus, l'avantage de pouvoir être utilisé en avant comme en arrière ; placé derrière, il permettrait à Chapuisat de jouer devant.

«J'attendrais les ultimes entraînements pour me décider», précise Vonlanthen. A part quoi, il nous donne des nouvelles de Claude, opéré du ménisque, il y a deux semaines, du gardien Andregg, qui, lui, sera opéré ces jours-ci pour une inflammation du coude, de Tacchella, qui se remet lentement, et de Delay, mis au vert jusqu'en janvier.

VOYAGE AU BRÉSIL

— Et ce grand voyage ?
«On espère aller quinze jours au Brésil, en février, mais la chose est encore vague.»

Bon, mais avant d'aller faire le plein de café par là-bas, il s'agit de passer au Wankdorf, qui, lui aussi, est généralement assez fort de café. Pas de mesures spéciales pour cet ultime match ; l'équipe partira le matin de Lausanne et se présentera sans complexe, pour ne plus porter la marque des deux défaites de l'an dernier.

A. EDELMANN-MONTY

boxe

Le champion du monde relèvera-t-il le défi ?

La Floride est prête à mettre sur pied
le combat entre C. Clay et Joé Frazier

C'est en Floride (Miami Beach en 1964) que Cassius Clay devint champion du monde. C'est la Floride, avec la bénédiction de son gouverneur, Claude Kirk, qui va lui permettre de tenter de récupérer une partie de sa couronne dont il fut privé dans l'été 1967 pour avoir refusé de faire son service militaire.

Après presque trois ans d'activité pugilistique, le champion déchu se voit, enfin,

offrir ce qu'il recherchait depuis plusieurs mois : rencontrer Joé Frazier dont le titre est reconnu dans sept États de l'Union américaine. Bob Arum, l'avocat de Clay, a obtenu l'assurance que la municipalité de Tampa ouvrira les portes de son stade de football (américain) de plus de 40,000 places au combat Clay-Frazier, qui se confirme pouvoir être organisé en mars.

Rien, cependant, n'est encore officiel et

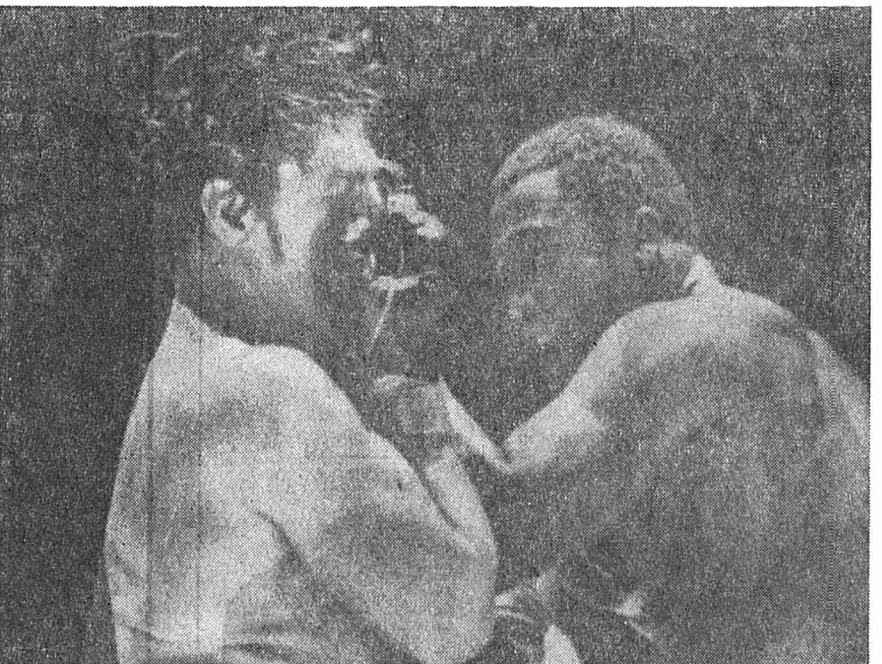

PERSPECTIVE PEU RÉJOUISSANTE. — Le (demi) champion du monde Joé Frazier (à droite) acceptera-t-il le combat que lui propose Cassius Clay ? (Archives)

L'Anglais Rudkin tente sa chance
aujourd'hui pour la troisième fois

Le solide Britannique Alan Rudkin, habile et expérimenté technicien du ring, tentera pour la troisième fois, ce soir, au Forum de Los-Angeles, de devenir champion du monde des poids coq face au redoutable frappeur qu'est le tenant du titre, le Mexicain Ruben Olivares. Le champion du monde, qui compte une impressionnante série de K.-O. à son palmarès sans défaite (51 en 52 victoires) défendra, à cette occasion, sa couronne pour la première fois depuis qu'il a détrôné l'Australien Lionel Rose avant la limite, en août dernier, sur ce même ring sud-californien. Il est, d'ailleurs, donné largement favori mais, contrairement à son «challenger» britannique qui prévoit la fin du combat avant le dixième round, le Mexicain de 21 ans, qui ne concède qu'un match nul de toute sa carrière, s'attend à faire quinze longs rounds pour la première fois, sachant que son adversaire chevronné sera difficile à toucher.

Rudkin, un boxeur de Liverpool, âgé de 28 ans, est depuis longtemps habitué à la distance des grands championnats. Détenteur du titre de champion de l'Empire britannique, ayant combattu plusieurs fois pour la couronne européenne, il atteignit, notamment, par deux fois aisément la limite dans ses deux précédentes tentatives pour le titre mondial : en 1965, à Tokio, contre le Japonais Fighting Harada, et, au début de l'année, à Melbourne, contre Lionel Rose, étant à chaque fois battu de peu aux points.

Pour conserver toutes ses chances d'être enfin couronné champion, l'Anglais devra faire étalage de toutes ses qualités d'adroit pugiliste et utiliser son excellent jeu de jambes afin d'éviter les charges et les crochets meurtriers du petit Mexicain. Se révélant meilleur boxeur, il pourrait ainsi accumuler les points tout au long du combat, ce qui pourrait être, pour lui, la seule tactique efficace.

Joé Frazier n'a pas encore donné son accord, mais jamais Cassius Clay ne s'est trouvé dans une position aussi favorable pour remettre les gants s'il en a vraiment envie comme l'ont indiqué toutes ses démarches faites pour obtenir une licence, d'un bout du pays à l'autre.

A New-York, où il fait ses débuts d'acteur à Broadway, Cassius Clay, pour qui la critique fut très indulgente, brûle d'envie de reprendre l'entraînement, sachant qu'après 32 mois sans combat, il a fort à faire pour retrouver la condition physique et les réflexes qui en firent une vedette du ring.

CONFIAIT, MAIS...

«Je sais que je ne redeviendrai jamais comme avant, mais j'ai confiance en moi. Je n'ai pas de temps à perdre, car il me faut au moins six semaines pour revenir en condition et six autres pour me préparer à combattre Frazier», a indiqué Cassius Clay qui, par ailleurs, est sous le coup d'une suspension d'un an par les Musulmans noirs pour avoir mêlé religion et sport.

Le premier grand problème que Clay a à résoudre est celui du poids. Actuellement, à 107 kg, il a près de 15 kg à perdre pour redescendre à son poids de forme ! «Ce ne sera pas le plus dur. Le plus difficile sera de trouver des «sparring-partners» valables, qui me permettront de retrouver la coordination entre mon jeu de jambes et mes mouvements de bras, car si un boxeur comme Frazier vous touche, vous risquez des ennuis», expliqua-t-il encore.

FAIRE L'UNANIMITÉ

S'il est battu par Frazier, Clay est catégorique : il se retirera définitivement. S'il gagne, il cherchera à affronter Jimmy Ellis, le champion W.B.A., pour faire l'unanimité sur le titre, ce qu'il fit déjà au moment de sa gloire, lorsqu'il battit Ernie Terrell alors champion W.B.A., en 1966. «Ensuite, assure-t-il, je dis adieu à la boxe et je range mon équipement dans le grenier pour le montrer plus tard à mes petits enfants.»

Avant de rencontrer Frazier, Clay qui, en tant que boxeur, ne veut plus se faire appeler Mohamed Ali, livrera un combat de préparation le 10 janvier à Tulsa (Oklahoma), contre Billy Joiner, au profit d'une œuvre de bienfaisance, l'Oklahoma Layant, avant même la Floride, autorisée à boxer son territoire malgré une vague de protestations.

Nouveau:
Le grand tube
familial
Libérol
suffit pour soigner
maints
refroidissements.
Dans les pharmacies et drogueries

Devant Grasshoppers

SERVETTE
UNE VICTOIRE EST NÉCESSAIRE

Le match contre Grasshoppers — le dernier du premier tour du championnat — a une grande importance pour Servette.

Comment pourrait-il, d'ailleurs, en être autrement, étant donné la forme qu'a prise le classement au cours des mois d'automne. On sait qu'une victoire peut propulser les Genevois en tête, qu'une défaite supplémentaire, par contre, peut les reléguer dans les basses couches d'une échelle aux échelons très serrés.

A LA RECHERCHE DE L'OISEAU RARE

Jean Snella n'a pourtant pas été présent toute la semaine à Genève : il a, à nouveau, confié l'entraînement à René Schneider. Mais, cette fois-ci, la grippe du «ch» n'était pas responsable de ce désistement provisoire. A son origine, il y avait un voyage vers une destination inconnue (?), en compagnie d'un représentant du comité, afin d'aller chercher l'oiseau rare qui manque dans les rangs des «grenats». On sait, en effet, après bien des discussions — beaucoup plus qu'il n'est vraiment apparu — le Français Di Nallo a été jugé trop cher. Officiellement, les pourparlers sont rompus. C'est pourquoi, on s'est tourné vers les autres possibilités, qui semblent de plus en plus nombreuses. Le président Dupont, paraît-il, fait le voyage cette semaine, et l'entraîneur, que nous avons rencontré, par hasard, dans un avion mercredi, se dirigeant probablement également du côté de Copenhague.

Cela n'a pourtant pas perturbé la bonne marche de l'entraînement physique et psychologique. Il convient que les Genevois se rendent compte de leur vraie valeur, et surtout qu'ils puissent l'utiliser pleinement chez eux. Ces derniers perdus aux Charmilles sont un boulet que l'on traîne.

SE BATTRE

Grasshoppers fournira donc l'occasion de voir si, enfin, cela a porté. Contre ces Zuricois qui étaient bien mal placés il n'y a pas si longtemps et qui, maintenant, viennent à Genève briguer l'honneur d'un éventuel titre de champion d'automne, il faudra se battre. Servette en aura-t-il la possibilité ? Réponse dimanche... Du côté des blessés, cela s'améliore : Schindlerholz vient de peut-être reprendre le poste qu'il avait cédé momentanément à Blanchoud. C'est le seul changement qui pourrait intervenir, si Guyot a, lui aussi, repris l'entraînement.

Servette espère donc beaucoup. On le comprend. Mais son espoir n'est pas seulement basé sur le jeu qu'il fera contre son adversaire zuricois : il y a aussi le temps qui pourrait jouer un rôle. Or, les flocons de neige qui tournoient, de temps à autre, dans le ciel genevois pourraient faire que, d'ici à dimanche, la pelouse devienne trop favorable aux visiteurs.

Serge DOURNOW

athlétisme

Nouvelle tentative
de Bill Toomey contre
le record mondial

Bill Toomey, champion olympique du décathlon, a réalisé au cours de la première journée de sa tentative contre le record du monde de l'Allemand de l'Ouest Kurt Bendlin, 4448 points, à Westwood, près de Los-Angeles.

Il espère réussir à marquer, à l'issue de sa tentative, 8400 points, soit 80 de plus que le record du monde de Bendlin. Les performances de Toomey ont été les suivantes : 100 m en 10"3, 7 m 76 en longueur, 14 m 38 au poids (nouveau record personnel), 1 m 93 en hauteur, 47"1 au 400 m.

Derrière Bill Toomey, se sont placés, respectivement, l'Américain George Pannel (3801), l'Américain John Warkentin (3796) et le Britannique Darry King (3758). Le record du monde de Bendlin est de 8319 points. Il a été établi en mai 1967.

Questionnez!

Rémy Martin répondra

Rémy Martin répond ici plusieurs fois par semaine à vos questions.

QUESTION :

Pourquoi accorde-t-on à Rémy Martin le titre de «Fine Champagne», et pas à tous les cognacs ?

RÉPONSE :

Toutes les eaux-de-vie provenant des régions délimitées de Charente ont droit à l'appellation «cognac». Et ces régions délimitées sont très étendues. En revanche, au cœur de ce territoire existent deux zones beaucoup plus restreintes : la Grande et la Petite Champagne. Seuls les cognacs provenant de ces deux zones ont le droit à l'appellation strictement codifiée de «Fine Champagne». Or Rémy Martin ne détient, dans ses chais, pas un litre de cognac qui ne soit de la Fine Champagne (tout le monde ne peut pas en dire autant !). Il peut donc faire porter ce titre prestigieux à toute sa production.



Envoyez vos questions à Arcor S.A.
1211 Genève 24.
RÉMY MARTIN

Il sied de remarquer que 11 tireurs seulement avaient réussi le maximum l'an passé.

L.N.



Pl. du Marché Neuf Ouvert tous les jours
 Arrêt de bus de 8.00 h à 18 h 30
 à pied 8 min. de la gare CFF sans interruption,
 le samedi jusqu'à 16.00 h.
 Tél. 032 - 3 68 62 Lundi matin fermé

Voyez et comparez:

Sur 8 étages et 4500 m² d'exposition — unique à Bienne — vous découvrirez chez Pfister ameublements les plus belles et les plus récentes créations, conçues pour vous par les architectes d'intérieur les plus réputés d'Europe.

Aucune autre maison d'ameublements n'est en mesure d'offrir un choix international aussi vaste et varié.

Nulle part ailleurs vous ne bénéficierez de prix d'achat si intéressants et d'avantages aussi nombreux.

Particulièrement apprécié par les fiancés: Agencement complet sous le même toit! Meubles, tapis, rideaux, lampes — et tout harmonieusement assorti. Ainsi le choix d'un mobilier devient une expérience fascinante!

Vous économiserez de la sorte votre temps et votre argent. Comparez toujours chez Pfister ameublements, avant de dépenser votre argent. Une visite vous prouvera que cela en vaut la peine!

Plus de 2 millions de clients satisfaits: Existe-t-il une meilleure preuve quant à l'exclusivité des prestations de notre maison?

A Bienne on va chez Pfister ameublements



devant la maison
et dans les environs!

Garderie d'enfants.

Essence gratuite /
billet CFF remboursé
pour tout achat
dès Fr. 500.—.

IMPORTANT:
Livraison gratuite
chaque semaine
dans toute la Suisse!

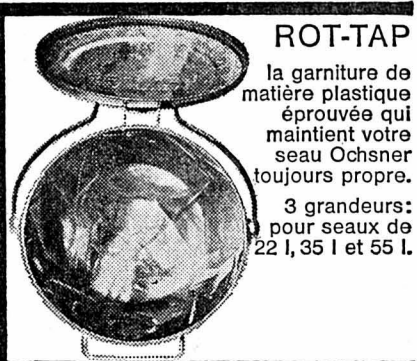

ROT-TAP

la garniture de
matière plastique
éprouvée qui
maintient votre
seau Ochsner
toujours propre.

3 grandeurs:
pour seaux de
22 l, 35 l et 55 l.



ROT-PLAST

Nouveau:
emballage éco-
nomique —
10 sacs à ordures
en matière
plastique dans
un cabas
pratique.

En 3 grandeurs
comme le sac
à ordures en
papier.



ROT-SAC

Le sac à ordures
en papier
résistant en trois
grandeurs:
30 l, 60 l et 110 l.

ROT-SAC

4852 ROTHTRIST

LE STUDENT-CLUB

invite toutes les

PERSONNES AGÉES ET ISOLÉES

à passer NOËL à la halle de
gymnastique du collège de Ser-
rières, le samedi 13 décembre, à
15 h. Bus No 2.

Programme: café - thé - cornets;
« Méli-mélo » et leurs chansons de
la belle époque, et la participa-
tion du merveilleux « Jodler-Club »
de Neuchâtel.

Offre unique

DE STEINFELS!

LE GRAND

OURS* NIAXA

Seulement

FR. 12.80

+ BONS NIAXA

* grandeur 35 cm, peluche de nylon,
sans parties dures et dangereuses,
léger comme une plume, lavable.

Le plus beau cadeau
pour tous les enfants!

Commande:

1. Verser Fr. 12.80 à Frédéric
Steinfels S.A., 8023 Zurich.
Compte de chèques postaux
80-445.

2. Envoyer le récépissé de votre
versement avec 5 bons du
paquet double Niaxa ou bien
1 bon du paquet Jumbo à
Frédéric Steinfels S.A.,
8023 Zurich.

(Livrab. jusqu'à épuisement
du stock.)

« Pour le dégrossissage et le lavage. »



Frédéric Steinfels S.A. 8023 Zurich, Tél. 051 421414

Si vous êtes à l'affût
de recettes nouvelles...

...les Croquettes Knorr feront votre bonheur. Avec ce
mélange prêt à l'emploi, vous réussirez du premier coup
des spécialités telles que les pommes duchesse, les croquettes
de pommes de terre ou les pommes William!

Croquettes Knorr

... aujourd'hui, en
pommes duchesse

Préparation: Verser la masse à croquettes,
délayée selon le mode d'emploi, dans une
poche à douille (étoile); en former des
rosaces sur une plaque graissée et les
glisser au four chaud (chaleur supérieure
et inférieure).



...quelle joie
pour toute votre famille!



A la boucherie agneau du pays

Marchés MIGROS, av. des Portes-Rouges,
rue de l'Hôpital et Pesoux

fameux et avantageux



Côtelettes, les 100 g **1.20**
Ragoût, les 100 g **-.50**
Rôti, les 100 g **1.-**

Filets de poulet
panés, les 100 g **1.-**

Dans tous nos magasins

Ragoût de lapin

importé, surgelé, prêt à cuire
paquets de 600 à 1000 g
environ par 100 g **-.70**

Foie de volaille

de Hollande, surgelé
le paquet de 500 g **3.-**

MIGROS

Un modèle apprécié...

tiré de notre
grand choix



Visitez
nos expositions de Pesoux
plus de 1000 m²

Nous sommes à votre service
à l'heure qui vous convient
(le soir sur rendez-vous).

**MEUBLES
NUSSBAUM**

PESEUX et NEUCHÂTEL
☎ 8 43 44 — 8 50 88

LE CENTRE NEUCHÂTELOIS DE LA RADIO, TÉLÉVISION ET DU DISQUE

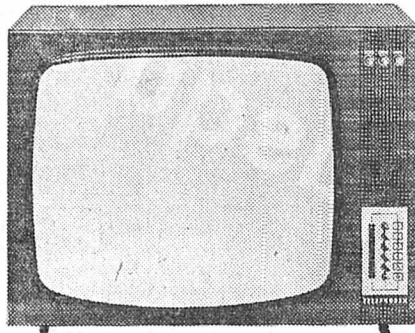

Les nouveaux modèles 1970

noir-blanc et couleur sont arrivés

CHOIX EXTRAORDINAIRE

des meilleures marques mondiales

AMPLIX - BARCO - BLAUPUNKT - CARAD - DUCRE-
TET THOMSON - GRAETZ - LOEWE OPTA - NOVAK
- NORDMENDE - PHILIPS - SABA - SCHAUB LORENZ

SUISSE-FRANCE

conçus spécialement pour la Suisse

Livraison immédiate

à partir de **970.-**
AUTRES MODÈLES à partir de **Fr. 495.-**

Pose d'antennes tout genre par spécialistes
Conditions avantageuses
LOCATION

RÉPARATION de toutes marques par techniciens expé-
rimentés — Service de dépannage rapide et perma-
nent — Notre abonnement de services vous met à
l'abri de tous soucis.

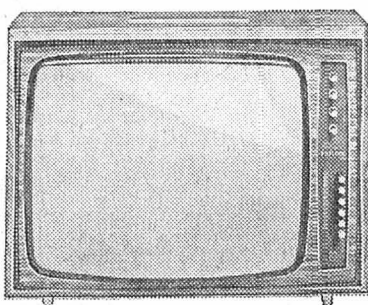

PHILIPS

Jeanneret & Cie

Concessionnaire officiel des PTT - Seyon 26-28-30 - NEUCHÂTEL - Tél. 5 45 24

LE CENTRE NEUCHÂTELOIS DE LA RADIO, TÉLÉVISION ET DU DISQUE



en vedette:

CÔTES DU RHÔNE

E. Guyot 1967

appellation contrôlée la bout. **3²⁰**

CÔTES DE PROVENCE rosé

Caves Rhodanies 1967

la bout. **3²⁰**

ROSÉ D'ANJOU

«Mocbarose»

appellation contrôlée la bout. **3¹⁰**

Avec timbres COOP



VINS FINS, CHOISIS
VINS DE QUALITÉ
VINS SÉLECTIONNÉS

Livraisons à domicile.
Veuillez passer vos commandes
dans nos magasins.

Connaissez-vous OSO?



C'est un système de comptabilité sur fiches
à décalque, qui vous permet de passer en
une seule écriture les opérations au débit
d'un compte, au crédit du compte opposé
et au journal. Il en résulte une économie de temps et de frais
de **30 à 70 %**, sans parler des autres avantages. Demandez
le prospectus détaillé ou mieux encore une démonstration à

FIDUCIAIRE
Surdez

8, rue de Bourg, LAUSANNE - Tél. (021) 22 91 44-45

15, rue des Eaux-Vives, GENÈVE - Tél. (022) 35 51 51

Ça y est! elle a paru!

ma petite annonce. Je comprends pourquoi tout est
vendu depuis ce matin! Tout de même, ça paie!

LA FEUILLE D'AVIS *FAN*



A VENDRE D'OCCASION

Quelques
générateurs
d'air chaud

DIEMO

parfait état, garantie.
Industrie Maschinen AG
8105 Regensdorf/ZH
Agent général pour la Suisse :
dépôt Lausanne,
tél. (021) 34 84 20

Service après-vente dans
toute la Suisse

DEFY

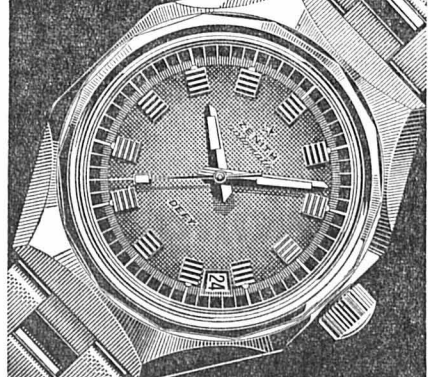

**Un
coffre-fort.**

Jamais une telle précision
n'a été si bien protégée.

**ZENITH
DANIEL MARTHE**

Horlogerie-Bijouterie
Grand'Rue 3 - Neuchâtel
Tél. 5 31 57

De toute nouvelles

La boutique-cadeaux Agfa-Gevaert.
Des cadeaux durables.

AGFA-GEVAERT



idées-cadeaux Agfa-Gevaert

Vous y trouverez quelque chose pour chacun. Des cadeaux pour elle et lui. Dans des emballages plaisants.

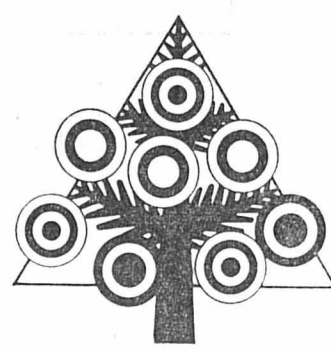
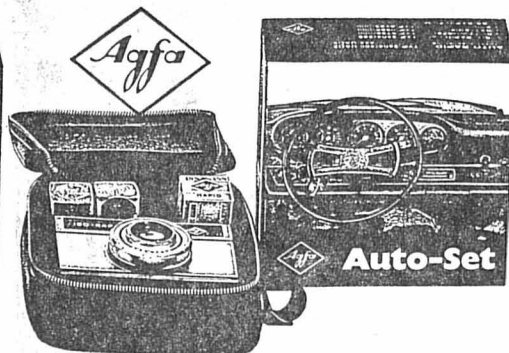
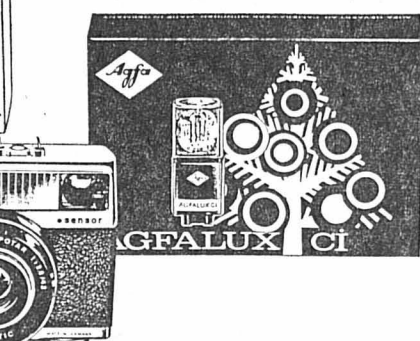

PRÊTS
sans caution

EXEL

BANQUE EXEL
2001 NEUCHÂTEL

Av. Rousseau 5 ☎ (038) 5 44 04
Ouvert le samedi matin

Vos achats à Neuchâtel

les 18 et 22 décembre

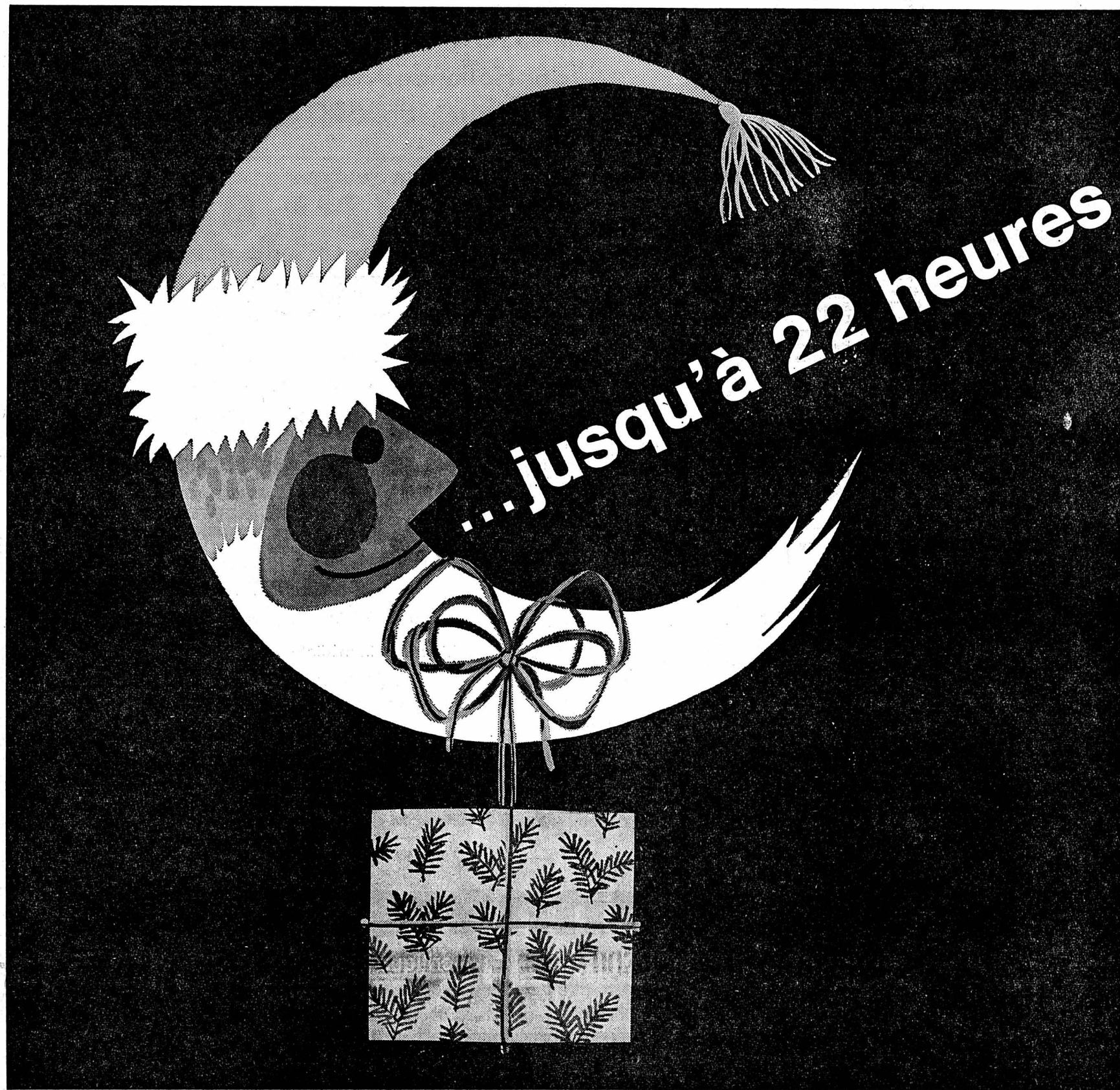

Horaires d'ouverture :
(sans interruption)

jeudi	18 décembre,	de 10 h à 22 h
vendredi	19 décembre,	de 9 h à 18 h 30
samedi	20 décembre,	de 8 h à 18 h
lundi	22 décembre,	de 10 h à 22 h
mardi	23 décembre,	de 9 h à 18 h 30
mercredi	24 décembre,	de 8 h à 18 h

Parking :

« Jeunes Rives »

Le centre de la ville étant **interdit à la circulation** les samedis 13 et 20 décembre de 7 h 30 à 18 h, le jeudi 18 et le lundi 22 décembre de 19 h à 22 h, et le mercredi 24 décembre de 7 h 30 à 18 h,

nous organisons un service d'autobus GRATUIT
selon parcours et horaire suivant :

DÉPART : « Jeunes Rives » (quai Léopold-Robert) aux 10, 30, 50
ARRÊTS : vis-à-vis de la poste, rue de l'Hôpital et place Pury
RETOUR : départ place Pury aux 00, 20, 40 (nord du pavillon).

Gonset

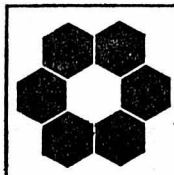

LA NOUVEAUTÉ SA
La Nouveauté SA

armourins
neuchâtel

MARCHÉS
MIGROS

Etre exigeant, c'est avoir une personnalité.

On dit, que vous avez un goût infailible, que vous soignez votre personnalité jusque dans ses moindres détails. Votre stylo par exemple, il se reconnaît entre tous. Le modèle CARAN D'ACHE 890* est entièrement métallique, donc robuste. C'est un stylo d'homme conçu pour le confort de votre écriture.

* avec cartouche géante GOLIATH contenant 5x plus d'encre.

Modèles à 1, 2, 3 et 4 couleurs, chromés, argentés, plaqués or, argent 0.800 et or 18 carats.

CARAN D'ACHE

CARAN D'ACHE
vous trouverez toujours un CARAN D'ACHE à votre goût dans tous les bons magasins spécialisés.

J'y pense tout à coup...

... si je mettais une petite annonce ?
C'est si simple, si pratique et si avantageux ! surtout dans

LA FEUILLE D'AVIS FAV



Rendez-vous avec la nouvelle collection de ski Head



Si nous disons rendez-vous, c'est que nous avons conscience que vous aurez le coup de foudre pour l'un de nos nouveaux modèles. Comment en serait-il autrement si, aimant la neige comme vous l'aimez, vous n'êtes pas accompagnés par ces skis racés, colorés, classiques et pleins de tempérament.

La nouvelle collection de skis Head comporte non seulement le classique et légendaire ski métallique, mais elle dévoile à présent ses nouveaux modèles en fibre de verre et métal Head/Killy dans des coloris éclatants. Nous vous proposons de véritables nouveautés.

à Colombier Tél. 6 33 12

SKIS TOSALLI

inspire confiance
car il connaît son métier
et sait bien conseiller

MOTS CROISES

Problème No 971

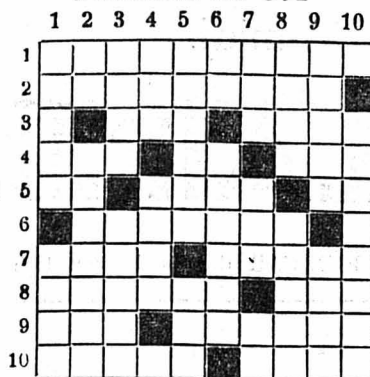

HORIZONTALEMENT

1. Petite lame. 2. Un sot les débite sérieusement. 3. Fait aller à gauche. 4. Train variable suivant les classes. 5. Peut être troublé par un nuage de lait. 6. Symbole. 7. Grande division. 8. Possessif. 9. D'une qualité supérieure. 10. Elément d'échafaudage. 11. Fait éviter de la saler. 12. Dans la Creuse. 13. Peut être insupportable. 14. Roi des Ostrogoths. 15. Façon de tourner. 16. Eclate. 17. Se trouve à l'origine. 18. Il a perfectionné la harpe. 19. Suit en justice.

VERTICALEMENT

1. Bois et cuivres en font partie. 2. Sous le manteau. 3. Unité de poids. 4. Sert à préparer des farces. 5. Fait de faux plis. 6. Fit effort pour vaincre. 7. Canton suisse. 8. Usé. 9. Très sec. 10. Garçon qui panse. 6. Mesure ancienne. 11. La bague au doigt. 12. Il peuple les plages. 13. Raccourci une énumération. 14. Dirige une mine. 15. Celui qui commande. 16. Génies aériens. 17. Régnait sur un vaste pays. 18. Partie de l'année. 19. Ce n'est pas une grande connaissance.

Solution du No 970

1 TALONNEURS
2 EMEU ESSAI
3 RATORTU M
4 ANS SE RH O
5 DENTITION
6 TETE SUER
7 OS PO ERRE
8 M DEVOUEES
9 BOISEUR UT
10 ECU SISTRE

HOROSCOPE

La journée sera placée sous des influences assez mauvaises portant aux discussions, et Naissances: Les enfants de ce jour seront énergiques, intrépides dynamiques, mais un peu trop portés à ergoter et à discuter.

BÉLIER (21/3-19/4)

Santé: Ménagez vos intestins. Amour: Ne vous laissez pas aller, tout s'arrangera. Affaires: Votre valeur sera mise en évidence.

TAUREAU (20/4-20/5)

Santé: Mieux de téter passagers. Amour: Vos réactions doivent être maîtrisées. Affaires: Ne compliquez pas les situations à l'extrême.

GÉMEAUX (21/5-21/6)

Santé: Soignez vos mains. Amour: N'écoutez pas les mauvaises langues. Affaires: On vous encouragera dans vos efforts.

CANCER (22/6-22/7)

Santé: Ménagez votre cœur. Amour: Efforcez-vous de rester d'humeur égale. Affaires: Petits soucis pécuniaires.

LION (23/7-23/8)

Santé: Surveillez la fraîcheur de vos aliments. Amour: Ne perdez pas confiance. Affaires: Agissez avec diplomatie.

VIERGE (24/8-23/9)

Santé: N'abusez pas de l'alcool. Amour: Entretenez un climat de confiance. Affaires: Ne prenez pas de décision à la légère.

BALANCE (24/9-23/10)

Santé: Faites des gargarismes et inhalations. Amour: Ne soyez pas si méfiant. Affaires: Agissez rapidement.

SCORPION (24/10-22/11)

Santé: Excellente forme aujourd'hui. Amour: Vous aurez une surprise très agréable. Affaires: Déroulement favorable d'une affaire.

SAGITTAIRE (23/11-21/12)

Santé: Soignez votre rhume. Amour: Ne divulguiez pas les confidences faites. Affaires: Apportez les modifications qui s'imposent.

CAPRICORNE (22/12-19/1)

Santé: N'abusez pas de votre vitalité. Amour: Ne portez pas un jugement définitif sans preuve. Affaires: Vous mènerez à bien vos affaires.

VERSEAU (20/1-18/2)

Santé: Attention aux faux mouvements. Amour: Soyez plus agréable avec votre entourage. Affaires: Tenez vos promesses.

POISSONS (19/2-20/3)

Santé: Evitez les endroits enfumés. Amour: Ne vous lancez pas dans une aventure hasardeuse. Affaires: Rentrée d'argent probable.

CARNET DU JOUR

NEUCHÂTEL

EXPOSITIONS. — Galerie des Arts des arts: Exposition Mme Miep de Leeuwe, Hollande et Gilbert Reinhardt, Lausanne.

Musée cantonal d'archéologie (hôtel Du-Peyrou): Exposition.

Musée d'ethnographie: Exposition Japon, théâtre millénaire vivant.

TPN, centre de culture: Exposition F. Giauque, 20 h 30, M. Bonhomme et les incendiaires.

CINÉMAS. — Studio, 20 h 30: Les Frères siciliens. 16 ans.

Bio, 18 h 40 et 20 h 45: Macadam cow-boy. 16 ans.

Apollo, 15 h et 20 h 30: Sadisme SS. 18 ans.

Palace, 20 h 30: Commissaire San Antonio. 16 ans.

Arcades, 20 h 15: Il était une fois dans l'Ouest. 16 ans.

Rex, 20 h 30: El Gringo. 16 ans.

Danse et attractions: L'ABC de 21 h à 2 h. L'Escalade de 21 h à 2 h. La Rotonde de 21 h à 2 h.

Dancing: Le Corsaire de 20 h à 2 h. Spot bar jusqu'à 24 h.

Pharmacie d'office (jusqu'à 23 h): F. Triplet, Seyon.

De tout pour faire un monde

Les autobus urbains obéissent à l'ordinateur

La société «Marconi» a installé à Bristol, en Grande-Bretagne, un système électronique qui permet de suivre chacun des autobus urbains dans son itinéraire et de lui donner des ordres par radio. Ce système, couplé avec un ordinateur, a été mis en place dans le but de rendre les moyens de transport plus efficaces, et de diriger les autobus vers les points où les clients éventuels sont les plus nombreux. Chaque station d'arrêt des autobus est équipée d'une petite balise radio-électrique, ce qui permet au contrôleur central de situer chaque autobus et de suivre sa progression en cours de trajet. L'ordinateur calcule alors où se situent les zones les plus encombrées et où il y a le plus de gens qui attendent, afin de diriger par radio les autobus vers les endroits où leur présence est nécessaire. Plusieurs villes européennes sont intéressées par ce système de contrôle du trafic des transports en commun.

PHOTO CINÉ

Faites confiance au spécialiste

Photo Ciné Gloor

Epancheurs 4 Neuchâtel

BULLETIN BOURSIER

ZURICH

OBLIGATIONS	10 déc.	11 déc.
3 1/2 % Fédéral 1949	90.50	90.75 d
2 1/4 % Féd. 1954, mars	94.50 d	94.50 d
3 1/2 % Féd. 1955, juin	89.35	89.35
4 1/4 % Fédéral 1965	93.25 d	93.25 d
4 1/4 % Fédéral 1966	93.50	93.25 d
5 % Fédéral 1967	98.30	98.50

ACTIONS

Swissair nom.	712.	712.
Union Bques Suisses	4380.	4380.
Société Bque Suisse	3180.	3250.
Crédit Suisse	3415.	3425.
Bque Pop. Suisse	2080.	2110.
Bally	1370.	1370.
Electro Watt	1960.	2000.
Motor Columbus	1420.	1445.
Italo-Suisse	221.	220.
Réassurances Zurich	2250.	2250.
Winterthur Accid.	1090.	1100.
Zurich Assurances	6025.	6010.
Alu. Suisse nom.	1620.	1625.
Brown Boveri	2215.	2210.
Saurer	2020.	2030.
Fischer	1525.	1545.
Lonza	2440.	2480.
Nestlé porteur	3160.	3200.
Nestlé nom.	2060.	2060.
Sulzer	3900.	3925.
Oursins	3000.	3010.
Alcan-Aluminium	110.	112.
American Tel. & Tel.	215.	215 1/2.
Canadian Pacific	272 1/2.	271 1/2.
Chesapeake & Ohio	272 1/2.	271 1/2.
Du Pont de Nemours	444.	459.
Eastman Kodak	322.	323.
Ford Motor	174.	175.
General Electric	337.	345.
General Motors	293 1/2.	286 1/2.
IBM	1529.	1533.
International Nickel	179 1/2.	180.
Kennecott	185.	184.
Marcor	202 1/2.	200 1/2.
Sid. Oil New-Jersey	267 1/2.	270 1/2.
Union Carbide	160.	160 1/2.
U. States Steel	149.	151.
Machine Bull	78.	82 1/2.
Italo-Argentina Cia	38 1/2.	38 1/2.
Phillips	75 1/2.	76.
Royal Dutch Cy	172 1/2.	170.
Sodec	174.	172.
A. E. G.	276.	283.
Farbenfabr. Bayer AG	221.	222 1/2.
Farbw. Hoechst AG	286 1/2.	285.
Mannesmann	192.	192 1/2.
Siemens	303.	304.

BALE	ACTIONS
Ciba, porteur	12650.
Ciba, nom.	9875.
Sandoz	8950.
Geigy, porteur	10270.
Geigy, nom.	6650.
Hoff-La Roche (bj)	174000.

LAUSANNE	ACTIONS
B. C. Vaudoise	1130.
Crédit Pone. Vaudois	1020.
Innovation S.A.	282.
Rom. d'électricité	360.
Ateliers constr. Vevey	600.
La Suisse-Vie	3075.

Communiqués à titre indicatif par la Banque Cantonale Neuchâteloise

HORS-BOURSE	Fund of fund	Int. inv. trust
	20.70	8.64
	8.60	20.73

Bourse de Neuchâtel

ACTIONS	10 déc.	11 déc.
Banque Nationale	525.	530.
Crédit Fone. Neuchât.	760.	775.
La Neuchâteloise as.g.	1600.	1600.
Appareillage Gardy	225.	225.
Cabl. élect. Cortaillois	8600.	8600.
Cabl. et tréf. Cossonay	2675.	2675.
Chaux et cim. Suis.	530.	530.
Ed. Dubied & Cie S.A.	1500.	1500.
Girard-Perregaux	1225.	1225.
Ciment Portland	3500.	3500.
Suchard Hol. S.A. «A»	1290.	1290.
Suchard Hol. S.A. «B»	7500.	7450.
Tramways Neuchâtel	390.	390.
Navigation Ntel priv.	70.	65.

OBLIGATIONS	10 déc.	11 déc.
Etat Neuch. 2 1/2 % 1932	97.50 d	97.50 d
Etat Neuch. 4 1/2 % 1935	93.75 d	93.75 d
Etat Neuch. 3 1/2 % 1946	89.25 d	89.25 d
Com. Neuch. 5 % 1967	94.	94.
Com. Neuch. 3 % 1951	94.50 d	94.50 d
Chx-de-Pds 5 % 1966	94.	94.
Le Locle 5 % 1968	93.	93.
Châtelot 5 1/2 % 1968	95.50	95.50 d
Elec. Neuch. 3 % 1951	97.	97.
Tram. Neuch. 3 1/2 % 1946	93.	93.
Paillard S.A. 3 1/2 % 1960	94.	94.
Tabacs N.-S. 4 % 1962	91.	91.
Raff. Cress. 5 1/2 % 1965	98.	97.50 d

Cours des billets de banque étrangers

	Achat	Vente
France	72.50	75.50
Italie	— 68.	— 70.
Allemagne	115.50	118.50
Espagne	6.	6.25
U. S. A.	4.27	4.33
Angleterre	10.15	10.45
Belgique	8.30	8.70
Hollande	118.	121.
Autriche	16.55	16.85

Marché libre de l'or	Pièces suisses	Pièces françaises	Pièces angl. anc.	Pièces angl. Elisabeth	Pièces américaines	Lingots
	53.	57.	51.	55.	44.	48.
	51.	55.	44.	48.	39.	43.
	250.	280.	4800.	4900.		

Communiqués à titre indicatif par la Banque Cantonale Neuchâteloise

Indice suisse des actions

	28 nov.	5 déc.
Industries	172.9	172.4
Banques	191.6	190.3
Sociétés financières	132.2	132.6
Sociétés d'assurances	149.7	149.0
Entreprises diverses	97.3	98.4
Indice total	168.0	167.4

NEW-YORK

NEW-YORK. — Après une tendance à la hausse à l'ouverture, la bourse a perdu du terrain en fin de séance dans un marché irrégulier.

INDICES DOW JONES	Industrielles	Chemin de fer	Services publics
	783.53 (— 0.46)	173.35 (— 0.55)	107.17 (+ 0.86)

L'Europe, obstacle électoral pour M. Wilson?

Maintenant que les portes du Marché commun semblent enfin s'ouvrir pour de bon à la Grande-Bretagne, il est significatif de constater que l'enthousiasme de cette dernière pour un grand ensemble économique et politique dont Londres serait l'un des piliers, s'est beaucoup refroidi.

En fait, c'est encore une exagération que de parler d'enthousiasme: le dernier sondage Gallup estime que l'opinion publique n'est plus que dans une proportion de 36 % favorable à l'adhésion à la C.E.E. Autrement dit, une minorité. Or, il est incontestable qu'à l'époque où M. Macmillan sollicitait pour la première fois l'entrée de son pays chez les Six, une majorité le soutenait.

C'était alors M. Edward Heath qui négociait à Bruxelles. Devenu chef de l'opposition conservatrice, il est resté un «Européen» convaincu. Pourtant, ces jours, il ne donne guère l'impression d'être très optimiste: selon lui, en mettant les choses au mieux la Grande-Bretagne n'entrera pas dans la C.E.E. avant 1973-1974. Dans ce manque d'optimisme, peut-être délibéré, certains ont cru voir l'amorce d'une manœuvre tactique, destinée à déjouer les pièges du premier ministre et des travaillistes.

Nora Beloff, dans l'«Observer» connu pour ses penchants «gauchistes» et pro-Labour, laissait entendre l'autre dimanche que M. Wilson pourrait, juste à la veille d'élections générales, renoncer brusquement au Marché commun dont Heath demeure, «irrévocablement», le partisan. Il y gagnerait, estime-t-on, un million de voix, voire peut-être même l'élection.

Il n'y a aucun doute qu'une partie importante de l'opinion publique, des milieux d'affaires et de l'industrie, et de ce qui forme l'élite du pays, est maintenant opposée, sinon franchement hos-

tile, à l'intégration à l'Europe. Or, cette opposition, qui eut d'abord un caractère exclusivement politique (attachement à une insularité inscrite dans d'anciennes institutions, crainte de la perte de la souveraineté nationale), est maintenant à base économique: «Cela devient rapidement un cliché de dire que le coût à court terme d'une adhésion britannique est substantiel et mesurable, alors que les avantages à long terme sont problématiques et impossibles à estimer», écrit le «Times».

Pour M. Wilson, le problème se complique du fait de l'approche des élections générales. Théoriquement, il a jusqu'en mars 1971 pour convoquer le pays aux urnes. Mais attendre jusque-là implique qu'il faudra alors affronter l'électorat en ayant à justifier le prix à payer, que tout le monde prévoit élevé, de l'adhésion britannique au Marché commun. D'un autre côté, engager précipitamment la bataille électorale, avant que ne soit connue l'issue des futures négociations anglo-européennes, équivaut, compte tenu du courant antitravailliste actuel, à aller au-devant d'une défaite certaine.

Si l'opposition de l'opinion publique au Marché commun se maintient dans les proportions d'aujourd'hui, M. Wilson en viendra-t-il alors, comme le suggère Nora Beloff, à «laisser tomber» l'Europe? On n'en serait, à vrai dire, pas autrement surpris. Le premier ministre est, de formation, un internationaliste, très ouvert aux idées marxistes, qui a longtemps fait profession de foi antieuropéenne. C'est par pur opportunisme, à la recherche d'une voie de sortie au guépion où son régime avait fourré l'Angleterre, qu'il y a trois ans M. Wilson adhéra brusquement à l'«européisme». Conversion trop rapide pour être sincère, honnête et... durable.

Pierre COURVILLE

LES PROGRAMMES DE LA TV

SUISSE ROMANDE

18.00 Bulletin de nouvelles.
18.05 Echanges.
18.10 L'actualité au féminin.
18.40 Avant-première sportive.
19.00 (C) Trois petits tours.
19.05 La route.
19.40 Carrefour.
20.00 Téléjournal.
20.20 Temps présent.
21.40 (C) Jean-Roch Colnet.
22.35 Téléjournal.
22.45 Quatre de l'infanterie
Film de G.-W. Pabst.

FRANCE 1^{re} CHAÎNE

10.12 Télévision scolaire.
12.30 Midi-magazine.
13.00 Télé-midi.
23.15 Télé-magazine.
14.03 Télévision scolaire.
15.05 Télévision scolaire.
16.30 Télévision scolaire.
18.15 Dernière heure.
18.20 Le Schmilblic
Jeu.
18.35 Ski.
18.55 Les aventures de Babar.
19.00 Actualités régionales.
19.25 Café du Square.
19.45 Information première.
20.20 Les Enfants d'Edouard.
22.10 L'écran musical.
23.10 Télé-nuit.

FRANCE 2^{me} CHAÎNE

13.30 Conservatoire national des arts et métiers.
18.00 Conservatoire national des arts et métiers.
19.00 Actualités régionales.
19.20 Colorix.
19.40 Au rendez-vous des pêcheurs.
20.10 L'amour de l'art.
20.30 24 heures sur la II.
21.05 A l'affiche du monde.
22.05 Les nuits de Cabiria.

SUISSE ALÉMANIQUE

14.15, télévision scolaire. 15.15, télévision scolaire. 17 h, Il Salmartino. 18.15, télévision éducative. 18.44, fin de journée. 18.50, téléjournal. 19.25, Les Chevaliers de Padola. 20 h, téléjournal. 20.15, dossier des affaires classées. 21.15, connaissez-vous Overbeck. 21.50, téléjournal. 22 h, Monsieur 100 000 volts. 23 h, dossier des affaires classées.

ALLEMAGNE I

16.35, téléjournal. 16.40, sports, jeux, détente. 17.55, téléjournal. 18 h, programmes régionaux. 20 h, téléjournal. météo. 20.15, Les Paradis artistiques. 21 h, nouvelles de Bonn. 21.15, Angela. 22.05, téléjournal, météo. 22.20, les interventions chirurgicales de Valentin Katschav dans la vie spirituelle du docteur Igor Igorovitch. 23.55, téléjournal.

ALLEMAGNE II

17.30, informations, météo. 17.35, télé-sports. 18.05, plaque tournante. 18.40, petit voyage en Suisse. 19.10, Quatre femmes dans la maison. 19.45, informations, actualités, météo. 20.15, dossier des affaires classées. 21.15, l'art et le marché allemand.



VIE ET MÉTIERS (Suisse romande). — La programmation d'une série d'émissions d'information professionnelle est une initiative dont l'utilité ne peut être contestée. Mais nous ne sommes pas d'accord avec les principes qui régissent sa diffusion car ils annulent totalement les effets positifs de la série. D'autre part, nous ne sommes pas toujours d'accord avec les auteurs. En effet, trop souvent, les sujets sont traités en fonction de leurs aspects plaisants plutôt que dans le dessein d'informer. En revanche, il nous plaît de signaler la qualité de la dernière diffusion. Il est évident que les rares jeunes à l'écoute auront pu se faire une idée assez précise du métier de ramoneur. L'on pourrait encore accentuer la description des conditions de travail et de l'atmosphère. Mais, souhaitons que les responsables de la série persistent dans cette voie et qu'ils soient aidés par leurs collègues responsables de l'élaboration de la grille des programmes. Nous avons toujours prétendu et prétendrons toujours qu'il doit être possible de diffuser les émissions les plus utiles à un rythme soutenu, au moment où les choix s'imposent aux jeunes et dans le cadre des heures scolaires.

LE JEU DE L'AMOUR ET DU HASARD. (Suisse romande). — La pièce de Marivaux est un heureux imbroglio. Une jeune fille, fiancée par son père à un jeune homme qu'elle ne connaît pas, emprunte la robe de sa chambrière afin d'étudier tout à son aise le comportement de celui qui lui est promis. Pour des raisons analogues, le jeune homme utilise le même stratagème et

21.45, Attila Hörbiger. 22.30, nouvelles du monde chrétien. 22.45, informations, météo. 22.55, dossier des affaires classées. 23 h, soirée de la presse sportive 1969.

SÉLECTION QUOTIDIENNE

Echanges (Suisse, 18 h 05): Personne n'en profite en raison de l'heure de programmation.
Temps présent (S



UNE GRANDE LIQUEUR

Selon une très ancienne formule du gourmand comté dont elle porte fièrement le nom, la Grande Gruyère est composée de plantes aromatiques cueillies dans les montagnes de la Gruyère, de miel et de vieilles eaux-de-vie de vin.

Un cadeau aussi apprécié des dames que des messieurs

Verte ou jaune

Se sert après un repas de fête, en soirée, ou en long drink (1/2 Grande Gruyère, 2/3 eau) ou additionnée d'un cube de glace «on the rocks». Excellent «grog» avec de l'eau chaude.



Une merveille dans les desserts tels que parfaits glacés !

ETABLISSEMENTS JULES BLANC S.A. - BULLE, TÉL. (029) 2 80 66



Hôtel - Restaurant City Neuchâtel

Réveillon de Noël

Mercredi 24 décembre

Le consommé au porto
Le pâté de foie gras
La salade de céleri
Le jambon à l'os en croûte
Le gratin dauphinois
Les haricots verts au beurre
ou
La dinde farcie
Les pommes croquettes
La bouquette de légumes
Le parfait glacé au Grand-Marnier

Fr. 15.—

Saint-Sylvestre

Mercredi 31 décembre

Le potage Lady Curzon
Les huîtres portugaises
ou
Le saumon fumé suédois
Le sorbet au champagne
Le tournedos Henri IV
Les pommes gaufrettes
La bouquette de légumes
La salade mimosa
ou
Le carré d'agneau « Diabli »
Les pommes gaufrettes
La bouquette de légumes
La salade mimosa
La coupe Saint-Sylvestre

Fr. 29.—

Avec CLAUDE ROGER et son orchestre

Danse, cotillons...

Jour de Noël

Jeudi 25 décembre

Les toasts aux morilles
ou
Le cocktail de crevettes
Le consommé au sherry
La dinde « Père Noël »
Les pommes parisiennes
Les marrons glacés
Les choux de Bruxelles
Le caprice de Madame
ou
La bûche de Noël

Fr. 17.—

Jour de l'An

Jeudi 1er janvier

L'oxtail clair en tasse
Le turbot grillé,
sauce maître d'hôtel
Les pommes nature
ou
La terrine du chef
La salade de céleri
Le coq au chambertin
Les nouilles au beurre
La salade de saison
ou
L'entrecôte bordelaise
Les pommes allumettes
Le choix de légumes
L'ananas « Vieux-Paris »

Fr. 17.—

Réserve : tél. 5 54 12

4 surprises de Noël bienvenues



1 Pour le connaisseur, l'automate à café jura-mocca. Il prépare en peu de temps un café à l'arôme complet sur la table même. A système à pression, filtre spécial durable. Contenance 1,3 litre. Avec cordon Fr. 149.—
2 Grille-pain automatique jura Fr. 84.—
3 Moulin à café jura Fr. 29.50
4 Fer à bricquets jura Fr. 98.—

Avec **jura** ça va mieux!

jura L. Henzirohs S.A.,
4626 Niederbuchsiten
Conseil et vente par
le magasin spécialisé

Auberge de Montezillon

La chasse

Chevreuil. Sur commande :
marcassin - cerf - sanglier.
Sa carte, ses spécialités.



Spécialités de notre maison

Côte de porc « Mexicaine »
Filet de bœuf
Cordon-rouge
Entrecôte « Forestière »
Piccata « Milanaise »
Coq au « Riesling »
Escargots « Bourguignons »
Cuisses de grenouilles
« Provençales »

Gasthof zum Kreuz
W. Marolf-Gutknecht
2577 Finsterhennen
Tél. (032) 86 17 44

M
E
N
U

CARTE et
Assiettes

CAFÉ DU THÉÂTRE

Vendredi 12 décembre
dès 20 h, au

Lion-d'Or, à Coffrane

match au loto

du F.-C. Coffrane
Superbes quines :
jambons, sacs de sucre,
etc.

Se recommande : la société

Hôtel des Deux-Colombes Colombier

vous offre son grotto
pour
ses spécialités et son bar
accueillant
avec sa gentille barmaid Lily.
Musique stéréo.
Ouvert tous les soirs sauf le lundi.
Vendredi, prolongation autorisée.

JEUX DE QUILLES
automatiques
Grande salle pour sociétés.

Se recommande : Famille Gillet.

PRÊTS et ESCOMPTES SA

LAUSANNE
Rue
Haldimand 14
Sans caution
500
à 3000 fr.
modes de
remboursement
variés
Tél. (021)
23 92 57 - 58
(3 lignes)

OR
18 carats
rabais de
20%

(autorisé par le
département de
police).

ROGER RUPRECHT

Seyon 14
Grand-Rue 1a
Neuchâtel.

Les téléskis des Prés-d'Orvin
fonctionnent tous les après-midi.

Dès mardi 9 décembre

PISTE ÉCLAIRÉE

du mardi au samedi 19 h 45 — 21 h 45

ECOLE SUISSE DE SKI

FUNICAR depuis la car 19 h 15

**Bons
de caisse**
5 1/2 %

pour les titres de 5 ou 6 ans de terme

5 1/4 %

pour les titres à 3 ou 4 ans de terme

**CRÉDIT FONCIER
SUISSE**

Domicile de paiement à Neuchâtel :

Crédit Suisse

**ACULATURE
à vendre à l'imprimerie de ce journal

NOËL à PERREUX

La fête de Noël ayant été fixée au dimanche 21 décembre, nous informons les parents, les amis des malades, et le public en général que les dons seront reçus avec la plus vive reconnaissance. Compte de chèques postaux 20-273.
LA DIRECTION

THÉÂTRE DE NEUCHÂTEL

Dimanche 14 décembre

à 15 heures précises

RÉCITAL DE BALLETS

de

L'ÉCOLE D'ART CHORÉGRAPHIQUE
ANYNIA KETTERER



le DERBY-BAR

Pierre-à-Mazel, à NEUCHÂTEL

pour encore mieux vous servir, transformera ses locaux.

L'établissement sera fermé

du 14 décembre au 25 décembre

Nous remercions notre clientèle de sa compréhension et nous annonçons déjà la réouverture pour le

26 décembre

SPECTACLE GAI DES FÊTES DE L'AN

(hors abonnement)

THÉÂTRE DE NEUCHÂTEL à 20 h 30

30, 31 décembre 1969, 10 et 17 janvier 1970

LE MÉDECIN MALGRÉ LUI

de MOLIERE

Location : Agence Strübin, tél. 5 44 66, et à la caisse du théâtre dès 19 h 45, tél. 5 21 62.

Prix des places : Fr. 4.— à Fr. 12.—. Réduction aux apprentis et étudiants ; bons de réduction MIGROS.

un cadeau utile
est toujours apprécié...

Visitez notre grand choix de tables, chaises, tabourets, meubles de vestibules, bibliothèques, etc., spécialisé en meubles de cuisine.

mon-chez-moi

Rhoner Frères - Neuchâtel
Vauseyon 15 Tél. (038) 5 95 90

**pour un
crédit
personnel —
la Banque Frei, Treig!
maintenant
à Genève.**



Il y a quelques jours, nous avons inauguré une nouvelle banque au No. 39 du Boulevard du Pont-d'Arve. Nous accordons des crédits assortis de conditions intéressantes, et toutes les demandes raisonnables qui nous parviendront seront accueillies favorablement.

Vous paierez, par exemple, pour un emprunt de fr. 5000.— sur 3 ans:

fr. 837.40
fr. 125.60 (15% de remise pour acquittement ponctuel des mensualités)

soit fr. 711.80 seulement

ou pour un emprunt de fr. 10000.— sur 3 ans:

fr. 1671.20
fr. 250.70 (15% de remise pour acquittement ponctuel des mensualités)

soit fr. 1420.50 seulement

Chaque demande de crédit fera l'objet d'un examen rapide et bienveillant — mais également sérieux. Nous n'entendons pas distribuer de l'argent à n'importe qui pour n'importe quoi, sans égard au fait que notre accord risque de créer tôt ou tard une situation difficile pour le bénéficiaire (avec l'argent que nous ont confié nos clients). C'est pourquoi nous examinons, avec les personnes auxquelles nous accordons un crédit, dans quelle mesure elles sont à même d'effectuer leurs remboursements mensuels sans être gênées pécuniairement, pourquoi aussi nous prodiguons personnellement nos conseils à ceux qui s'adressent à nous, et pourquoi enfin nous accordons une remise de 15% sur les intérêts bruts pour l'acquittement ponctuel des mensualités.



Banque Frei, Treig & Cie S.A.

1211 Genève 4, 39, Bd du Pont-d'Arve, 022 24 81 85
8001 Zurich, 29/31, Löwenstrasse, 051 23 05 30
4000 Bâle, 6, Eisengasse, 061 23 37 00

Toutes les succursales de la Société de Banque Suisse délivrent également des formules pour l'obtention d'un crédit personnel.

Actualité suisse et romande

Le Conseil national vote sans opposition l'ensemble du budget de la Confédération

(CPS) Avant d'aborder l'objet essentiel de son ordre du jour de jeudi, le Conseil national adopte rapidement, sur rapport écrit de sa commission, un arrêté fédéral portant de 7 à 9 le nombre des greffiers et secrétaires du Tribunal fédéral et du Tribunal fédéral des assurances, ainsi qu'un arrêté modifiant l'état des fonctions dont les titulaires ont qualité de fonctionnaires fédéraux.

Cette formalité accomplie, l'Assemblée reprend l'examen du budget de la Confédération pour 1970. Mettant le point final au débat d'entrée en matière, qui n'est d'ailleurs pas combattue, le conseiller fédéral Celio, chef du département des finances, se borne à répondre sur des points précis soulevés par les orateurs de la veille. L'orateur discerne dans cette salle deux tendances opposées: celle inspirée du plus pur libéralisme économique et qui rejette toute intervention des pouvoirs publics, celle qui vise au contraire à des mesures immédiates et draconiennes.

ENTRE DEUX TENDANCES

M. Celio, lui-même pris entre ces deux tendances, invite le Conseil à ne pas se faire d'illusions: des mesures de modération conjoncturelle seront prises, et le plus rapidement possible. Le Conseil fédéral se trouve cependant entravé dans son action par des obstacles matériels qui sont bien la marque de notre temps, tels que l'impossibilité de faire imprimer de nouveaux tarifs et des ordonnances dans les délais utiles. Il n'en faut pas moins s'attendre aux mesures envisagées d'ici à la mi-janvier. Outre ces obstacles techniques, le Conseil fédéral est lié, sur le plan fiscal, à la législation et se voit ainsi privé d'un précieux moyen d'action.

DES SACRIFICES POUR TOUT LE MONDE

A ceux qui viendraient avec plaisir la Confédération assumer seule les restrictions antisurchauffe, M. Celio répond que les sacrifices sont pour tout le monde. Mais pour sa part, il a donné l'ordre de surveiller de près le volume des constructions fédérales, dans la crainte de l'augmentation de la dette. L'orateur souligne encore que le produit de l'impôt anticipé a pu être évalué au résultat spectaculaire

de 750 millions, par suite des fortes augmentations de capital de nombreuses entreprises suisses, mais que ce chiffre sera corrigé ensuite par les effets tardifs de l'annulation et répétée en terminant que le Conseil fédéral interviendra le plus tôt possible pour ramener la conjoncture à des proportions supportables.

Dans la discussion de détail qui s'engage, M. Biel, indépendant de Zurich, défend une proposition de minorité de réduire de 47 à 35,5 millions l'imputation des frais de perception des droits sur les carburants et d'augmenter d'autant la recette réalisée sur les droits supplémentaires réservés à la construction des routes nationales. Après une intervention du conseiller fédéral Celio, cette proposition est rejetée par 53 voix contre 40.

PAS DE COUPES SOMBRES

Un poste de 12 millions est inscrit au budget pour faire face aux engagements de personnel indispensables. Deux députés zuricois proposent d'opérer des coupes sombres dans ce crédit. M. Eisenring, conservateur, en le supprimant et M. Eibel, radical, en le réduisant de moitié. La commission s'étant rangée à la proposition du Conseil fédéral, le crédit de 12 millions est finalement voté par 102 voix contre 17 qui vont à la proposition Eibel.

Par 97 voix sans opposition, l'Assemblée rejette un amendement apporté par le Conseil des Etats à la somme de 35,302,000 francs inscrite au titre des débours et sur laquelle la Chambre haute voulait bloquer une part de 10 % réservée aux cas de nécessité.

OUI AU BUDGET

En séance de relevée, le Conseil national poursuit l'examen du budget et l'achève en une demi-heure. La traditionnelle proposition de renvoi du budget militaire, motivée par M. Muret (POP - Vaud) est rejetée par 100 voix contre 4. L'ensemble du budget est approuvé sans opposition.

ACHAT D'UN IMMEUBLE

Une discussion s'engage ensuite sur l'achat d'un immeuble en plein centre de Berne, Effingerstrasse 20, pour des bureaux de l'administration. Plusieurs orateurs critiquent cet achat, qui coûtera 36 millions et qui s'accompagne de clauses inhabituelles: lo-

gement gratuit à vie pour le vendeur, indemnité de deux millions de francs au cas où le Parlement ne ratifierait pas le contrat. D'autres pensent au contraire que la Confédération fait, malgré tout, une bonne affaire.

Le débat se poursuivra la semaine prochaine.

Au Conseil des Etats

BERNE (ATS). — Jeudi matin, le Conseil des Etats a homologué par 38 voix sans opposition le résultat de la votation fédérale du 14 septembre 1969 sur les dispositions constitutionnelles sur le droit financier. Il a également accordé sans opposition la garantie fédérale aux modifications des constitutions cantonales de Zurich, Lucerne et Soleure. Il a adopté une motion du Conseil national pour une meilleure protection des droits constitutionnels du citoyen, que M. von Moos, président de la Confédération, accepte au nom du Conseil fédéral. Puis le Conseil des Etats prend acte de la nécessité dans laquelle se trouve le Conseil fédéral de prolonger l'année (soit jusqu'au 27 octobre 1971) le délai pour prendre une décision concernant l'initiative populaire sur la protection des eaux contre la pollution qui a abouti en 1967. Le Conseil fédéral présentera au début de 1970 ses propositions concrètes pour une refonte de l'article constitutionnel existant et sur les grandes lignes de la législation fédérale à venir.

L'augmentation du capital de la Banque des règlements internationaux: feu vert

Berne autorise la Banque nationale à maintenir sa quote-part en participant à cette décision

BALE (ATS). — Les décisions prises le 9 juin 1969 par l'assemblée générale extraordinaire de la Banque des règlements internationaux sont entrées en vigueur le 10 décembre 1969, le gouvernement suisse ayant sanctionné, en accord avec les autres gouvernements parties à la convention de 1930, les amendements apportés aux statuts et à la charte constitutive de la banque.

Conformément à ces décisions, le capital autorisé de la banque est immédiatement porté de 500 millions à 1 milliard 500 millions de francs or. Il est divisé en 600,000 actions de 2500 francs or, dont une première tranche de 200,000 actions, libérées de 625 francs or par action, est déjà émise. Les nouvelles règles statutaires en matière de répartition du bénéfice sont aussi entrées en vigueur. Elles prévoient un dividende prioritaire de 6 % et un dividende supplémentaire de 3 % au maximum.

LES NOUVELLES ACTIONS

Une seconde tranche de 200,000 actions, de même valeur nominale et de même montant libéré, sera mise en souscription le 29 décembre 1969. Selon un avis qui sera adressé aux actionnaires à cette date, les nouvelles actions leur seront offertes à raison d'une action nouvelle par action inscrite à leur nom le 29 décembre 1969

sur les registres de la banque. Aucun paiement ne sera demandé aux actionnaires au titre du quart libéré, le montant nécessaire à cette libération étant prélevé sur les provisions de la banque: l'actionnaire s'engagera par sa souscription à libérer le non-versement en cas d'appel de fonds. Si la déclaration de souscription est déposée dans les trois mois, les nouvelles actions donneront droit au dividende pour la totalité de l'exercice 1969-70.

La troisième tranche de 200,000 actions, qui est réservée aux banques centrales, sera émise en plusieurs fois sur décision du conseil d'administration. Une première émission interviendra sous peu.

PARTICIPATION DE LA BANQUE NATIONALE SUISSE

Appelé à se prononcer en tant que gouvernément signataire de la convention du 20 janvier 1930 concernant la Banque des règlements internationaux (BRI) sur les amendements apportés à la charte constitutive de cette banque, le Conseil fédéral a approuvé la décision du 9 juin 1969 de l'assemblée générale extraordinaire d'augmenter le capital autorisé de la BRI. Il a également donné son accord à quelques modifications des statuts et amendements de la charte constitutive qui n'altèrent rien le régime juridique de la BRI.

Comme d'autre part, le montant de la

participation de la Banque nationale suisse au capital actions de la BRI est fixé en accord avec le Conseil fédéral, ce dernier a estimé que la quote-part actuelle de 2 % de notre Institut national au capital de la BRI ne devait pas être diminuée.

Après la mort du chef de la caisse d'Etat

BERNE (ATS). — Le chef de la Caisse d'Etat fédérale, M. Karl Reimann, 58 ans, a été tué, mercredi, comme nous l'avons annoncé dans notre dernière édition. Il n'a pas été possible de déterminer clairement si cette mort volontaire est une conséquence de l'enquête qui a été ouverte, dans le courant du mois de septembre, contre quelques fonctionnaires fédéraux de la Caisse d'Etat.

M. Reimann était impliqué dans cette affaire, mais l'enquête judiciaire prend fin ipso facto, en ce qui le concerne, du fait de sa mort. L'objet de cette enquête est de déterminer si des fonctionnaires de la Caisse d'Etat fédérale ont réellement, dans le cadre de leur activité, acquis des pièces présentant un intérêt numismatique et une valeur commerciale considérable, en payant le montant nominal, afin de constituer des collections d'une certaine ampleur ou de les vendre au prix d'amateur. Comme nous l'apprenons de bonne source, la procédure engagée par le ministère public de la Confédération en collaboration avec la police municipale et cantonale bernoise sera close dans un mois environ.

VALAIS

Onze pièces de bétail carbonisées à Vouvry

(c) Un violent incendie a éclaté hier après-midi au centre du village de Vouvry près de Monthey. Le feu a détruit une grange-écurie appartenant à la famille de M. Maurice Vudens.

Malgré la promptitude des premiers secours, onze pièces de bétail, notamment des vaches, ont péri carbonisées dans les flammes. Ce bétail appartenait à M. Raphaël Rinaldi. On déplore également la perte de quelques tonnes de pommes de terre ainsi que des réserves de foin. Le feu serait dû à une défectuosité dans les installations électriques.

« Petit livre rouge »

Tous les membres du collège gouvernemental ont-ils accordé à cet opuscule l'attention nécessaire ou se sont-ils bornés à « faire confiance », comme en tant d'autres cas, au chef du département responsable ?

MOTUS

Ces propos n'ont guère eu qu'un effet. Ils ont permis au président Eggenberger de démontrer son habileté à manier la sonnette. Le moment n'est pas venu d'aborder ce sujet, déclara le maître des débats. Il y aura, la semaine prochaine, l'interpellation et chacun pourra alors voter son sac, si la Chambre décide d'ouvrir la discussion, déclara en substance M. Eggenberger.

M. Deonna dut donc quitter la tribune accompagné d'un solo tintinnabulant, sans recevoir la moindre réponse de M. von Moos, impassible à son banc.

LA VOIX DU PC

Mais M. Vincent, communiste genevois, voulut remettre ça, et avec plus de vigueur encore. Alors que M. von Moos avait déposé sa dignité de président de la Confédération pour revêtir la tenue plus modeste de chef de département, le chef de l'extrême-gauche voulait proposer de biffer, du crédit prévu pour la protection civile, une somme égale aux dépenses occasionnées par le petit livre rouge, environ quatre millions et demi.

PROMESSES SOCIALISTES

Cette somme n'est pas comprise dans le budget de la protection civile, on ne peut donc pas la supprimer, fit alors observer le président; pareille proposition est donc irrecevable. Aussitôt, le rapporteur de la commission des finances, M. Hubacher, socialiste bâlois, fit chorus avec le président tandis qu'un autre socialiste, M.

Gruetter, de Berne, priait M. Vincent de ne pas insister, lui donnant l'assurance que la gauche demanderait la discussion après la réponse à l'interpellation que développera M. Gutsch, socialiste zuricois.

En somme, tout se passait comme si les socialistes craignaient de voir déflorer un sujet qu'ils se sont réservé.

VOIR ROUGE

On assista alors à un spectacle du plus haut comique: M. Vincent, saisi d'une sainte indignation et secoué de hoquets comme une chaudière à vapeur sur un feu trop vif, dénonça l'interpellation « atteinte aux droits imprescriptibles de tout parlementaire ».

On aurait payé cher pour l'admirer répétant son numéro à Prague, par exemple, en d'autres lieux aussi où la garde des droits parlementaires est précisément confiée aux amis du député genevois.

Satisfait de sa « performance », M. Vincent finit par retirer sa proposition et la salle retomba dans ses douces habitudes. De toute évidence, en refusant le débat, le président avait pour lui le règlement et la forme.

VEILLER AU GRAIN

Mais cela dit, il serait déplorable que, sous un prétexte quelconque, une régie trop habile s'arrangeât pour que l'interpellation Gutsch fût renvoyée à la session de mars. M. von Moos ne semble pas très pressé de donner les explications demandées et il ne serait sans doute pas fâché que le temps pût exercer son action létifère, en raison « d'un ordre du jour encore trop chargé ».

Au Conseil national donc de veiller au grain et d'abord à son bureau. Il a les moyens d'exiger que soit tenue la promesse d'un débat avant la fin de la session. G. P.

SUISSE ALÉMANIQUE

Toujours le petit livre rouge... Manifestations à Bâle au cours de la réception de M. Tschudi

BALE (ATS). — Comme nous l'avons indiqué dans notre précédente édition, M. Tschudi, nouveau président de la Confédération, était reçu mercredi à Bâle, par les autorités de la ville.

Au moment où les hôtes de Bâle-Ville pénétraient dans le Casino, pour assister à la cérémonie en l'honneur du nouveau président de la Confédération, quelque deux cents jeunes manifestants, qui s'étaient rassemblés au « Steinberg », protestèrent en brandissant des pancartes portant des inscriptions hostiles au livre sur la « Défense civile ». Ils tentèrent alors de lancer des exemplaires du livre publié sous le patronage du département de justice et police, dirigé par M. von Moos, ainsi que des œufs contre les murs du Casino. Mais la police, protégée par des boucliers en matière plastique, les en empêcha.

Lors de la cérémonie, le président du Conseil d'Etat, M. Arnold Schneider, a parlé au nom des autorités de Bâle-Ville. M. von Moos, président de la Confédération, évoqua le passé et le présent de Bâle.

Un ouvrier italien tué à coups de poings

BALE (UPI). — Au cours d'une rixe, un manoeuvre tessinois âgé de 21 ans a été tué à coups de poing, jeudi matin, à Bâle, un saisonnier italien de 42 ans, originaire du Tyrol méridional.

Les deux hommes avaient passé ensemble la soirée dans un restaurant, en compagnie d'un couple. A la fermeture de l'établissement, on alla continuer à boire dans le logement du couple où une jeune femme s'était encore jointe à eux. Aux premières heures du jour, une violente bagarre éclata entre les deux hommes. Frappé avec violence à la tête et au cou, l'italien finit par s'écrouler. Le Tessinois, connu comme bagarreur, actuellement au chômage, a été arrêté. Une autopsie a été ordonnée par le juge d'instruction afin d'établir la cause exacte de la mort.

GENEVE

Grippe: inquiétude dans les entreprises

(c) A Genève, la grippe dite de « Hong-kong » progresse, virus dehors.

Des centaines de citadins sont atteints. L'inquiétude est grande dans certaines entreprises qui doivent à tout prix tenir leurs engagements — et leurs livraisons — pour la fin de l'an, et dont les effectifs sont amputés.

C'est le cas notamment dans la fourrure. Dans le secteur officiel, on ne se fait pas trop de soucis. Certes, c'est là que le nombre de grippés est le plus élevé, mais on se dit que le « client » s'en accommodera.

Il n'en va pas de même dans le secteur privé, où bien des affaires, déjà traitées, sont compromises.

Dans les grands magasins, quantité de vendeuses font défaut. Certains patrons ont pris l'initiative de vacciner eux-mêmes leur personnel.

Lausanne sur son trente et un pour recevoir, mardi, M. Graber

(c) Lausanne prépare une grande réception à M. Pierre Graber, pour mardi soir. Le Conseil d'Etat et la municipalité se sont unis pour mettre au point les détails de cette réception.

Un train spécial quittant Berne à 14 h 35 conduira à Lausanne M. Pierre Graber, entouré des représentants du Conseil fédéral et des Chambres fédérales.

Quelques minutes plus tard, à 14 h 50, ce sera l'arrivée sur terre vaudoise avec arrêt de 20 minutes en gare d'Oron. Selon l'usage, le nouvel élu sera accueilli par une délégation du Conseil d'Etat, le chancelier, le bureau du Grand conseil et le préfet du district.

Nouvelle réception en gare de Lausanne, à 16 h 30 par une délégation du Conseil d'Etat et par la municipalité de Lausanne accompagnée du bureau du Conseil communal.

De la gare, les invités monteront en cars à Beaulieu où se déroulera la manifestation officielle. On y entendra les discours de MM. Pierre Schumacher, président du Conseil d'Etat, Georges André Chevallaz, syndic de Lausanne, Alfred Bussey, président du parti socialiste vaudois, Fritz Gruetter, président du parti socialiste suisse, Paul Torche, président du Conseil des Etats, Hans-

Peter Tschudi, conseiller fédéral, et enfin M. Pierre Graber.

La Fanfare des collèges et la Chanson de Lausanne agrémenteront cette réception de leurs productions.

La manifestation se terminera vers 21 heures pour permettre aux invités de reprendre le train spécial à destination de Berne, train qui quittera Lausanne à 21 h 30.

VAUD

Cambriolage à Lausanne

(c) On est entré par effraction dans le bureau de la direction des Prés-de-Vidy, où se louent des chambres à des étudiants dans des baraquements, durant la nuit de mercredi. 1500 francs ont été emportés.

Le virus de la grippe

Quant à l'Europe, presque tous les pays ont signalé l'année passée des épidémies de grippe d'importance variable. L'épidémie la plus forte a eu lieu en Pologne, où il y a eu probablement entre trois et quatre millions de cas de grippe. Il y a eu également des épidémies généralisées en Hongrie et en Tchécoslovaquie; aux Pays-Bas et dans certaines régions de l'Allemagne (République fédérale), en Islande, en Finlande et en Suède; enfin, dans différentes parties de l'URSS.

Dans tous ces pays, la maladie est restée bénigne et l'on n'y a enregistré que fort peu de décès exorbitants. En Grande-Bretagne, l'infection a été fréquente et étendue, mais cliniquement sans gravité.

Il existe à l'heure actuelle suffisamment de vaccin dans tous les pays pour protéger les individus qui risquent de succomber ou de réagir gravement à l'infection grippale, c'est-à-dire les personnes âgées et les malades qui souffrent de maladies chroniques déprimantes. Néanmoins, la grande majorité de la population ne sera pas vaccinée. Le meilleur moyen de soigner la grippe et d'éviter les complications (risque négligeable pour la plupart d'entre nous) con-

siste à garder le lit dès les premiers symptômes et à y rester jusqu'à ce que la fièvre tombe. Cette précaution permet aussi de retarder la diffusion du virus chez les autres.

De leur côté, les autorités sanitaires prennent les mesures nécessaires, car elles savent qu'à l'approche d'une épidémie de grippe, il convient de stocker des quantités suffisantes d'antibiotiques et d'autres médicaments pour traiter les complications toujours possibles. On prend également les dispositions pour faire face à une demande accrue de places dans les hôpitaux.

MODE MASCULINE

Toques de fourrure naturelle et imitation

TERRAUX 1 - NEUCHÂTEL

Nouvelles financières

Le groupe Schindler acquiert une nouvelle usine en France

LUCERNE (ATS). — La maison Schindler & Cie S.A., à Ebikon-Lucerne, a acquis la majorité des actions de la plus ancienne fabrique française d'ascenseurs, la maison Roux-Combautzler. M. Alfred Schindler, président du conseil d'administration du groupe Schindler, a rendu publique cette transaction mercredi, à Paris. La maison Roux-Combautzler, ainsi que les cinq autres sociétés Schindler françaises, se réunissent pour former une nouvelle maison, la Roux-Combautzler-Schindler, qui occupera la deuxième place sur le marché français des ascenseurs, avec un chiffre d'affaires de près de 200 millions de francs.

Au cours de ces trois prochaines années, plus de 50 millions de francs seront investis pour assurer le développement de Schindler en France, et pour installer en priorité, une nouvelle usine près de Lyon.

Par cette nouvelle transaction, Schindler consolide sa position de deuxième fabricant d'ascenseurs sur le marché mondial. Le chiffre d'affaires annuel de l'ensemble du groupe Schindler a dépassé en effet la frontière des 800 millions de francs.

Rationalisation des services d'exportation de câbleries

COSSONAY (ATS). — Poursuivant la rationalisation de leurs activités, les câbleries de Brougg, Cortaillod et Cossouay sont convenues de réunir leurs services d'exportations. A cet effet, elles ont décidé de fonder à Penthalaz, près de Lausanne une société commune (Cablex S. A.), dont le capital sera détenu à raison d'un tiers par chacune des trois câbleries. Dès le 1er janvier 1970, toutes les ventes à l'étranger faites directement par les entreprises actionnaires se dérouleront par le canal de cette nouvelle organisation d'exportation.

Bulletin d'enneigement

(communiqué par les CFF)

du jeudi 11 décembre

Stations	Temp. °C	Hauteur de la neige cm	Etat de la neige	Piste
JURA				
Chasseral	pas d'annonce			
Mont-Soleil	pas d'annonce			
Moron	-7	15	20	poudreuse
Prés-d'Orvin	-12	40	60	poudreuse
Saint-Cergue	-10	30	60	poudreuse
Sainte-Croix - Les Rasses	-7	40	60	poudreuse
Tête-de-Ran, Neuchâtel	-2	50	70	poudreuse
Vallée de Joux	-12	20	40	poudreuse
ALPES VAUDOISES				
Château-d'Ex/Rougemont	-10	40	90	poudreuse
Les Diablerets	-15	50	100	poudreuse
Les Pléiades / Orgevaux	-8	50	50	poudreuse
Leysin / Col des Mosses	pas d'annonce			
Rochers-de-Naye	-4	100	100	poudreuse
Villars	-6	40	80	poudreuse
ALPES FRIBOURGEOISES				
Charmey	-12	60	100	poudreuse
Lac-Noir / La Berra	-8	40	60	poudreuse
Les Paccots	-7	60	100	poudreuse
Moléson	-8	60	70	poudreuse
OBERLAND BERNOIS				
Adelboden	-8	35	60	poudreuse
Grindelwald	-9	30	50	poudreuse
Gstaad	-12	40	80	poudreuse
Kandersteg	-10	30	80	poudreuse
Lenk i. S.	-18	25	60	poudreuse
Murren	-4	50	60	poudreuse
Saanenmésier/Scheidegg	-14	50	100	poudreuse
Wengen/Kleine-Scheidegg	-7	30	60	poudreuse
VALAIS				
Champéry/Morgins	pas d'annonce			
Champex/Bruson	pas d'annonce			
Haute-Nendaz	pas d'annonce			
Les Marécottes	pas d'annonce			
Leukerbad	-7	30	50	poudreuse
Montana/Crans/Anzère	-6	20	40	poudreuse
Saas-Fee	-8	40	70	poudreuse
Super-Saint-Bernard	-12	50	100	poudreuse
Verbier	-6	30	140	poudreuse
Zermatt	-11	20	50	poudreuse
Linal (Val d'Anniviers)	-12	30	70	poudreuse
LES GRISONS				
Arosa	-14	50	60	poudreuse
Davos	-13	30	70	poudreuse
Saint-Moritz	-11	20	50	poudreuse
SUISSE CENTRALE				
Andermatt	pas d'annonce			
Engelberg	-14	50	120	poudreuse

CRESSIER (NE)

Hôtel-Restaurant de la CROIX-BLANCHE

0 771 66

Quelques-unes de nos spécialités:

- Nos pâtés et terrines
- Nos filets de palées à la neuchâtoise
- Nos rognons de veau flambés
- La côte de bœuf flambée

Simmen MEUBLES

Rue de Bourg 47-49 LAUSANNE

BRUGG-ZURICH-LAUSANNE

VISITEZ NOS 4 ÉTAGES D'EXPOSITION

BON pour une documentation sans engagement

Nom: _____

Adresse: _____

