NEUCHÂTEL — No 177 (20 PAGES) UN NUMÉRO 30 CENTIMES SAMEDI 2 ET DIMANCHE 3 AOUT 1969

FEUILLE D'AVIS DE NEUCHATEL

RUE SAINT-MAURICE 4 ● PARAIT TOUS LES JOURS EXCEPTÉ LE DIMANCHE ● TÉLÉPHONE (038) 5 65 01

LE PLUS ANCIEN JOURNAL DE LANGUE FRANÇAISE · FONDÉ EN 1738

Le message du président de la Confédération pour le 1er août

M. von Moos: le Pacte de 1291, mot d'ordre pour notre temps...

APPEL À UNE MEILLEURE COMPRÉHENSION ET À UNE PLUS GRANDE SOLIDARITÉ ENTRE LES PEUPLES

La Suisse tout entière a célébré avec ferveur le 1er août après une journée de travail presque comme les autres. Et le soir venu les cloches des églises sonnèrent à la volée, tandis que les feux ponctuaient de leur clarté villes et villages, montagnes et vallées. C'était le début des cérémonies officielles, des cortèges et des feux d'artifice. La Suisse saluait un nouvel anniversaire de la Confédération

Le feu d'artifice à Neuchâtel : un rideau de couleurs descendant dans le lac. Lire notre reportage illustré en page 3)

BERNE (ATS). — Dans son allocution radiodiffusée pour la Fête nationale, le président de la Confédération, M. Ludwig von Moos, a fait allusion à la conquête de la Lune. « Notre époque, a-t-il dit, est marquée par le rapide développement de la technique et des moyens de communication, développement qui gagne même l'espace sidéral. »

Dès lors, pourquoi faire, à l'occasion du 1er août, un retour au passé, « alors que nous avons assez de préoccupations dans le présent et que nous devrions songer plutôt à l'avenir ? »

L'orateur a alors montré que l'étude de l'histoire peut nous guider dans le futur, ce qui ne doit pas nous empêcher de nous demander « sur quels points ce fondement historique, politique et juridique a besoin d'être consolidé, si certains de ses éléments sont devenus fragiles et ce que nous, Suisses d'aujourd'hui, pouvons faire pour le rendre plus ferme et plus solide... » Le discours conclut par un appel à une meilleure compréhension mutuelle, à une plus grande solidarité avec les autres peuples, à l'esprit de concorde et de justice.

(Lire la suite en dernière page)

LES EXTRAORDINAIRES DOCUMENTS D'APOLLO-XI

Cette magnifique désolation : la Lune le 20 juillet 1969...

HOUSTON (AP). — Les premières photographies en couleurs de la Lune à être publiées par la NASA expliquent pourquoi les astronautes décrivirent le paysage lunaire comme « une désolation magnifique ».

Un cliché pris de l'intérieur du LEM, par une fenêtre montre Armstrong et Aldrin en train de planter le drapeau américain dans le sol.

Sur cinq autres clichés pris à la surface de la Lune, les couleurs dorées, blanches et noires du LEM se détachent nettement sur le paysage tout comme les astronautes, leur drapeau et leur matériel scientifique.

C'est une féerie, un monde irréel sur un fond de ciel noir comme du charbon. Le sol gris apparaît par place presque blanc aux endroits éclairés par le soleil.

Sur une photo prise par Armstrong avec son appareil équipé d'un objectif de 70 mm, on voit tout à la fois se refléter dans la visière du scaphandre d'Aldrin, le drapeau américain, les appareils scientifiques en batterie et le LEM.

Un autre document montre Aldrin derrière le sismographe laissé sur la Lune. Dans le fond, on aperçoit à une trentaine de mètres le LEM, le drapeau américain et la caméra de télévision.

Les clichés sont très contrastés surtout pour les ombres. Sur le terrain d'atterrissage, on voit des petits cratères et des pierres de différentes tailles, ici et là.

Une autre photo montre un astronaute en train d'inspecter l'état d'un des pieds dorés du LEM. On voit nettement sur le sol les traces des pas des astronautes.

(Lire la suite en dernière page)

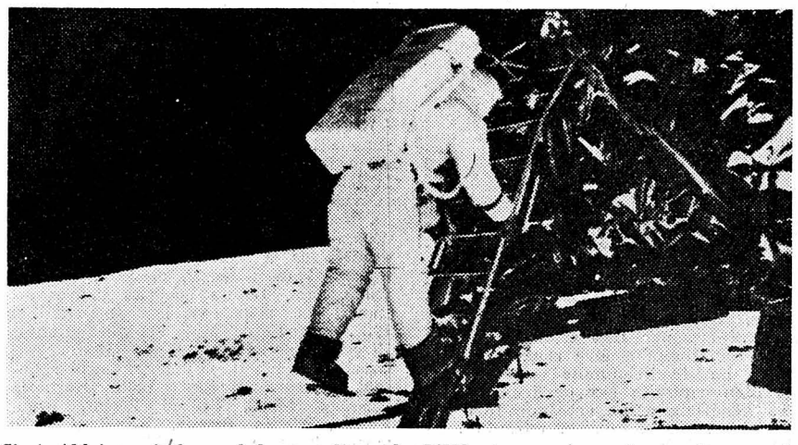

C'est Aldrin qui descend les escaliers du LEM et se prépare à marcher sur la Lune. Cette photo a été prise par Armstrong qui se trouvait déjà en dehors du module

(Téléphoto AP)

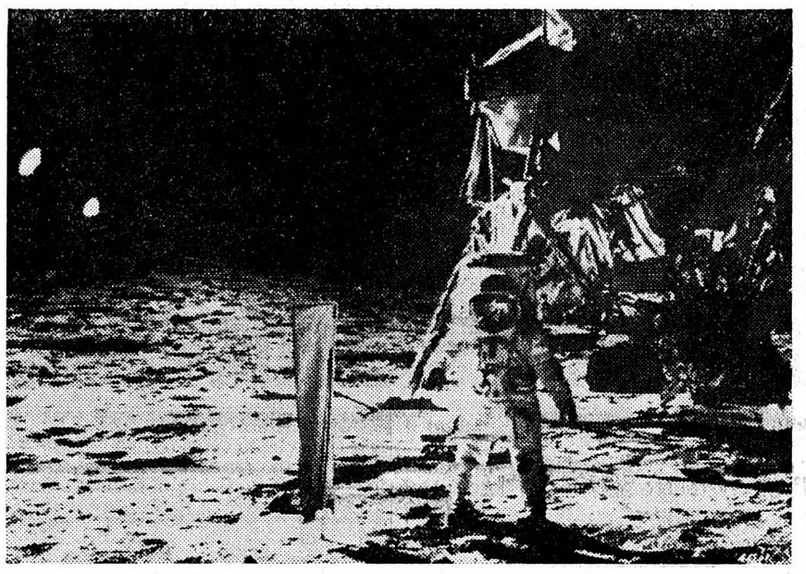

Aldrin est sorti. Derrière lui, le LEM et à gauche l'appareil de détection des vents solaires qui a été conçu par un professeur de l'Université de Berne

(Téléphoto AP)

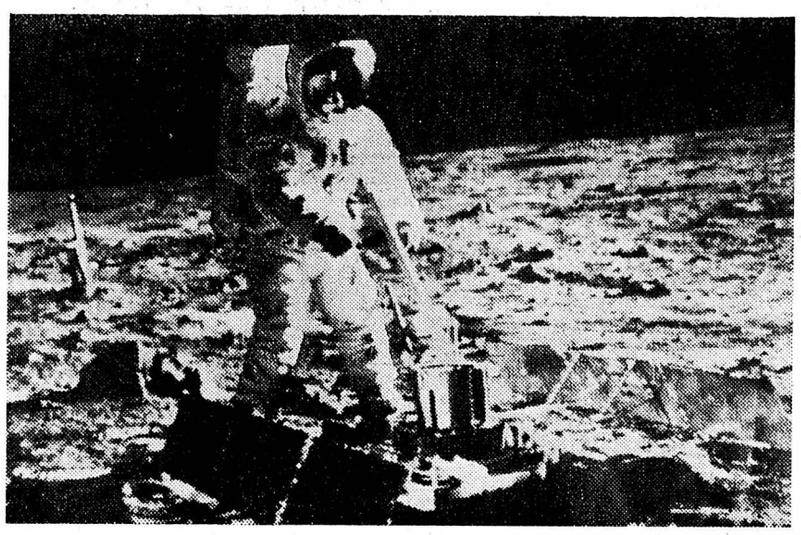

On voit, ici, Aldrin installant sur la Lune le sismographe qui doit servir à Houston à détecter les mouvements de Lune. Encore un cliché à l'actif d'Armstrong

(Téléphoto AP)

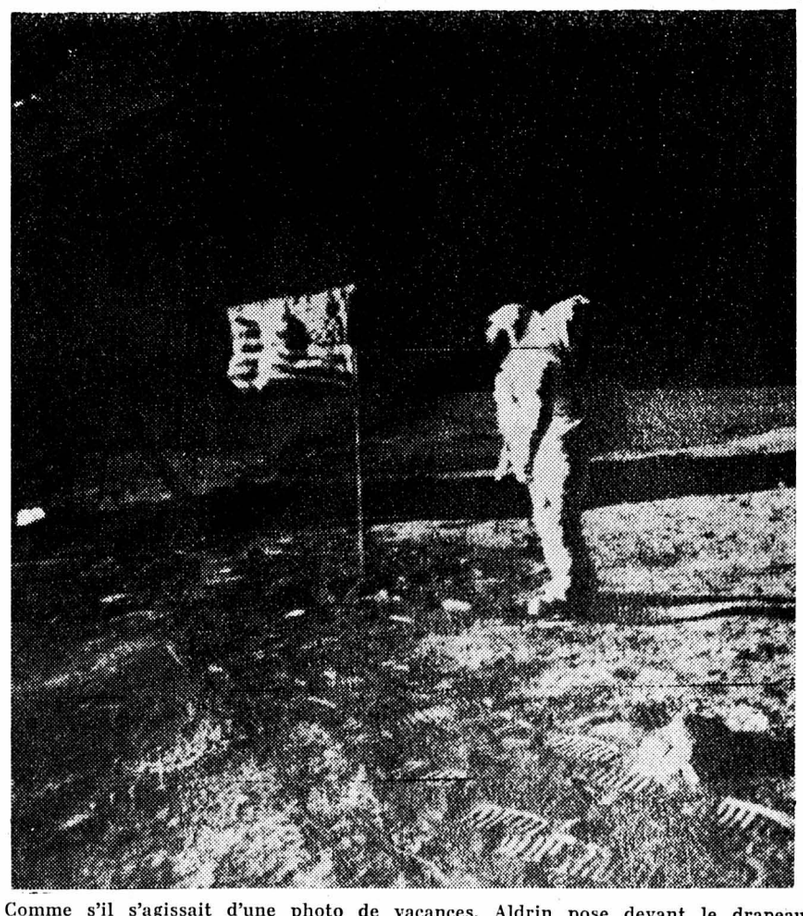

Comme s'il s'agissait d'une photo de vacances, Aldrin pose devant le drapeau américain qui vient d'être planté sur la Lune. On devine le LEM, sur la gauche de notre document. Les pas des astronautes sont très visibles sur le sol lunaire

(Téléphoto AP)

LES IDÉES ET LES FAITS

Premières conclusions sur Apollo-XI

II. — Voir notre édition du 31 juillet

COMMENTANT le succès d'« Apollo-XI », M. Pierre Gaxotte, de l'Académie française, écrivait l'autre jour dans le « Figaro » :

« Qu'Armstrong, Aldrin, Collins sont donc différents des faux minets encombrants, sales, gesticulants, péroreurs, fainéants dont les badauds les plus sots du monde essaient de faire les héros de notre temps... Ils sont pieux : un est catholique, les deux autres presbytériens. Ils sont mariés. Ils ont des enfants. Ils s'habillent comme tout le monde. Ils portent les cheveux courts et bien coupés. Ils parlent peu. Ils ne se trémoussent pas en public. Ils vivent en famille. »

En vérité, l'on ne saurait mieux dire, ni le dire plus spirituellement. Mais encore si ces lignes du brillant historien français devaient tomber sous les yeux des colonels Aldrin et Collins, sans aucun doute, ils en reporteraient tout l'éloge sur l'armée américaine en général et, plus particulièrement, sur l'admirable éducation physique, intellectuelle et morale qui leur a été dispensée à l'Académie militaire de West-Point.

~ ~ ~

Sur une promotion de sept cent quarante-cinq candidats officiers, Edwin Aldrin sortit numéro 3 de cet institut. Devenu pilote de chasse, il accomplit soixante-huit missions de guerre en Corée. Ces exploits, du reste, ne l'empêchèrent pas de conquérir en 1963 le grade de docteur ès sciences, en soutenant une thèse sur le rendez-vous spatial, devant le célèbre Institut technologique du Massachusetts.

Pour être moins spectaculaires, vu son affectation aux forces aériennes des Etats-Unis, affectées au commandement interallié « Centre-Europe », les états de service du colonel Michael Collins font ressortir les mêmes qualités de capacité intellectuelle et de totale fidélité au devoir militaire.

Breveté pilote à 16 ans, promu un peu plus tard licencié ès sciences et ingénieur de l'aéronautique, leur camarade Neil Armstrong entra dans l'armée à l'occasion de la guerre de Corée, et accomplit septante-huit missions au-dessus du territoire ennemi. La paix revenue, nous le retrouvons pilote d'essai à la base d'Edwards, et parmi les appareils qu'il a expérimentés au péril de sa vie, relevons le fameux avion-fusée « X-15 », détenteur, dans sa catégorie, des records mondiaux de vitesse et d'altitude.

Au moment où déferle en « Romandie », comme on dit sur la place de Lausanne, une véritable marée de niaiserie antimilitariste, il est utile de relever — ce que d'autres se sont bien gardés de faire — que les trois cosmonautes conquérants de notre satellite, dont on nous chante le panégyrique, sont tous trois officiers de l'armée américaine, et que deux d'entre eux ont brillamment combattu à leur rang, sur le front de Corée.

Eddy BAUER

(Lire la suite en dernière page)

DANS UN IMPORTANT DISCOURS À KAMPALA

PAUL VI PARLE D'UN PLAN DE PAIX POUR LE BIAFRA

IL VEUT ÉGALEMENT AIDER À RÉSOUDRE LES PROBLÈMES PRINCIPAUX DE L'AFRIQUE

KAMPALA (ATS-AFP). — « Paix à l'Afrique entière ! Nous sommes décidés à continuer notre modeste, mais affectueuse et loyale œuvre de persuasion pour apporter notre aide au règlement de ce fatal conflit », a déclaré Paul VI au sujet de la guerre du Biafra, dans le discours qu'il a adressé vendredi matin au chef de l'Etat, au corps diplomatique et aux parlementaires ougandais, réunis au siège du parlement de Kampala.

Dans son discours, le pape a proposé un « plan » pour résoudre les problèmes principaux de l'Afrique qui, à son avis, peuvent être considérés sous une double perspective « celle de la liberté du territoire national, et celle de l'égalité des races ».

Il a dit notamment : « Dans une région d'Afrique qui nous est chère... un conflit navrant fait encore rage. Nous n'avons pas seulement cherché à fournir des produits et une assistance médicale, impartialement et par tous les moyens possibles, mais nous avons aussi essayé d'appliquer le remède de quelque réconciliation initiale.

» Jusqu'ici, nous n'avons pas réussi, et cela nous cause une profonde tristesse. Mais nous sommes résolus à poursuivre nos efforts modestes, mais affectueux et sincères de persuasion, pour contribuer à résoudre ce fatal conflit ».

(Lire la suite en dernière page)

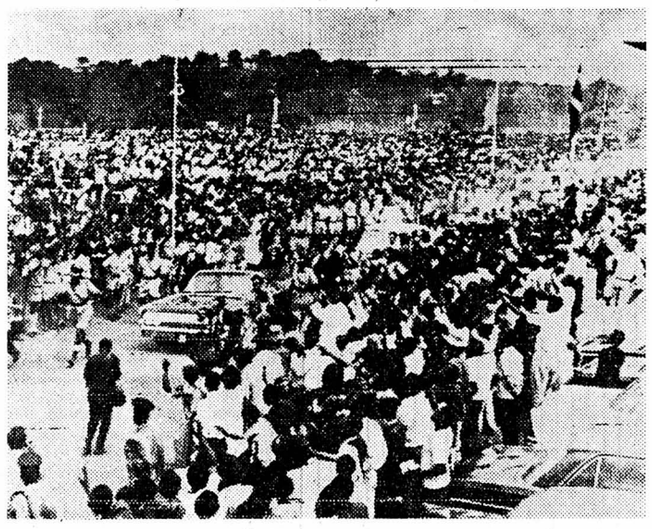

C'est la foule acclamant Paul VI après la messe célébrée hier matin à Kampala

(Téléphoto AP)

A bas, la jupe de grand-maman!

La tendance de certains grands couturiers parisiens à réhabiliter la robe longue n'a pas été sans provoquer certaines réactions défavorables. Témoin cette photo qui nous montre des « contestataires » défilant sur les Champs-Elysées. Elles ont crié leur désir d'avoir des jambes libres en ajoutant : «.A bas les jupes longues » !

(Photo Agip)

Lire aujourd'hui

En avant-dernière page

DRAME AU MONT-BLANC : TROIS MORTS

Cinq militaires blessés en Valais

L'ACTUALITÉ RÉGIONALE : pages 2, 3, 6, 7 et 8
LA PAGE DE MADAME : page 11
L'ACTUALITÉ CINÉMATOGRAPHIQUE — CHRONIQUE DE LA TÉLÉVISION: page 13
LES SPORTS : pages 14 et 15
LE CARNET DU JOUR — LES PROGRAMMES RADIO-TV — LES BOURSES : page 17
L'ACTUALITÉ NATIONALE : page 19

LE TEMPS : À PILE OU FACE

Juillet s'est réconcilié avec un été qui se faisait prier. Ciel bleu, températures en hausse. La première vague des vacanciers qui faisait grise mine à quelques jours du grand départ a soudain retrouvé plus que des raisons d'espérer. Juillet s'est effacé au calendrier. Août prendra-t-il la relève du même pied ? Les spécialistes de la météo sont optimistes, du moins pour ce premier week-end du mois. Partout en Suisse, le temps sera généralement ensoleillé, avec quelques tendances aux orages, dimanche notamment. La température, en plaine, atteindra 12 à 17 degrés en fin de nuit et entre 27 et 32 degrés la journée. Vent du secteur sud-ouest modéré.

CANTON DE NEUCHATEL

Le Premier août dans la région

● A Corcelles-Cormondrèche

(c) Le malencontreux orage de la 20me heure a quelque peu contrecarré la cérémonie qu'une belle participation de la population avait pris l'habitude de connaître dans la clairière-belvédère de d'écouter sous parapluies ou imperméapeu moins nombreuse l'affluence qu'on enregistrait ces dernières années. Des «grains» qui passaient obligèrent d'écouter... sous parapluie ou imperméables les morceaux de la fanfare municipale (parmi laquelle quelques «élèves» tenaient fort bien leur rang). Il en fut de même pour l'allocution du pasteur S. Charpilloz devant un hautparleur qui refusa tout service. Notre ministre passa rapidement en revue l'état d'esprit contestataire qui régnait il y a une année à pareille époque. Il affirma avec conviction que ces trois choses demeurent qui justifient l'évolution à laquelle nous assistons aujourd'hui, soit l'Eglise, nos édiles, nos sociétés.

C'était M. André Perrenoud, ingénieur agricole, qui avait accepté d'être l'orateur officiel et laïc. Il rappela combien nous continuons de bénéficier de cette liberté si complète, que nos ancêtres nous ont léguée. Dans un rapide tableau de l'usage si souvent égocentrique que nous faisons de notre propre liberté, l'orateur a mis en lumière quelques-unes des occasions dans lesquelles nous manquons d'appliquer les sentiments que nous dictent notre liberté, soit notre attitude à l'égard des ouvriers étrangers dont nous ne saurions nous dispenser aujourd'hui, mais que nous ignorons beaucoup trop souvent, le vote des femmes, l'aide aux nations sous-développées,

Après le Cantique suisse, fanfare et tout le public — qui venaient d'applaudir un groupe dévoué de «Gyms actifs» dans leurs exercices aux barres parallèles se sont extasiés à la série de feux d'artifice, mieux réussis que jamais, alors que le grand foyer si bien préparé par nos gens des forêts devait certainement être remarqué à la ronde. La traditionnelle «polonaise» fort bien conduite par de jeunes «actifs» bénéficia d'une accalmie fort appréciée par les nombreux enfants aussitôt rassemblés.

● A Thielle-Wavre

(c) Le cœur et l'esprit seuls comptaient et c'est ainsi que l'on a célébré le Premier août à Thielle-Wavre, simplement mais authentiquement, sans sonnerie de cloches, sans fanfare.

Introduit par M. Bruno Röthlisberger, président de commune, M. Jean Carbonnier, ressortissant de Thielle-Wavre, industriel à Neuchâtel, nouvellement élu au Grand conseil, prit la parole pour souligner l'importance du pacte des Waldstätten et exhorter les Confédérés à ne pas céder à l'engourdissement de bien-être mais de le mériter, de le partager, de poursuivre la route de nos ancêtres qui étaient pourtant moins bien lotis que nous. Le discours, bref mais efficace, plut aux assistants qui l'applaudirent.

M. Christian Dolder lut le message de l'Eglise protestante.

Les chants patriotiques n'ont pas manqué : l'Hymne national, l'ancien Cantique suisse, la Prière patriotique.

Conduit par les enfants et leurs lampions, le cortège s'est rendu ensuite à l'emplacement du feu. Fusées, feux de Bengale, volcans et autres soleils ont sillonné le ciel.

● A Cressier

(c) Cressier a dignement célébré la Fête nationale. Un cortège parcourut les rues du village magnifiquement pavoisées pour la circonstance. Pour la première fois, la nouvelle bannière communale défila dans les rues du village. Cette manifestation débuta au Sans-Foins. Après quelques productions de la fanfare et des chœurs mixtes, M. Markus Jenzer, président du Conseil général, adressa quelques paroles aux jeunes qui atteignent leur majorité en 1969. Il s'agit de MM. et Mlles François Berger, Dolly Fuchs, Denis Girard, Aldo Grandjean, Ernest Grimm, Françoise Grisoni, Bernard Hadorn, Lotte Huguenin, Claudine Marti, Roland Persoz, Benoit Ruedin, Martin Ruedin, Jean-Bernard Simonet, Pierrette Sunier, Michel Schneitter, Agnès Schürch, Georges-Edouard Vacher, Jean-Daniel Vautravers. En terminant, M. Jenzer déclara aux jeunes que les aînés ont besoin d'eux et leur remit, au nom des autorités, une plaquette.

Puis le curé Baeriswil, après avoir remercié les initiateurs de la belle décoration du village, s'adressa à tous ceux qui font partie de notre beau pays.

En terminant, le curé Baeriswil eut une pensée pour les pays du tiers monde, pour nos compatriotes à l'étranger. M. Jean-Bernard Hadorn adressa quelques paroles de remerciements aux autorités communales, au nom des jeunes qui atteignent leur majorité.

L'hymne national fut chanté par l'assistance qui put ensuite admirer les magnifiques feux d'artifice dirigés par François Berger.

Entre deux fusées et trois lampions
L'élection de miss Tène

Miss Tène, au centre, entourée de ses dauphines.
(Avipress J.-P. Baillod)

Il n'y avait plus une place de libre, hier, dans le restaurant de la Tène : neuf demoiselles de bikini vêtues, s'y disputaient le titre de «miss Tène», sous l'œil tantôt critique, tantôt admiratif d'un jury présidé par les fins connaisseurs que sont MM. Henri Clerc et Muhlemann.

Après un premier passage «au naturel», les concurrentes sont revenues métamorphosées, pour un deuxième, en déclenchant les hurlements d'enthousiasme d'une partie de la salle. Un maître coiffeur de la ville, M. Schenk, avait opéré en coulisses à coups de perruques de son atelier et la transformation était si complète, par moments, que le jury en restait pantois.

Son choix s'est finalement arrêté sur Mlle Christine Bernasconi ; montée sur le podium, encadrée par deux dauphines sur la toile de fond des six «troisièmes ex aequo», elle contemplait avec un peu d'effarement l'amoncellement de prix que les membres du jury déposaient à ses pieds : vin, bière, balance pèse-personne... etc.

A. B.

VILLE DE NEUCHATEL

Le Centre de Loisirs en voyage

Hier matin à 9 heures, une dizaine de membres du Centre de loisirs de notre ville sont partis pour la Grèce, via Brindisi. Un petit bus, joliment décoré, transportera ces jeunes filles et jeune gens de 16 à 20 ans pour un périple de 15 jours à travers le pays des Hellènes.

Nous leur souhaitons bonne route !

(Avipress - J.-P. Baillod)

Observations météorologiques

Observatoire de Neuchâtel. — 1er août 1969. Température : moyenne : 21,5 ; min. : 14,6 ; max : 26,6. Baromètre : moyenne : 718,7. Vent dominant direction nord-est faible jusqu'à 8 h, à partir de 8 h sud-sud-est, faible jusqu'à 19 h, ensuite variable ; force : faible. Etat du ciel : clair à légèrement nuageux, nuageux le soir, orage lointain à partir de 21 heures.

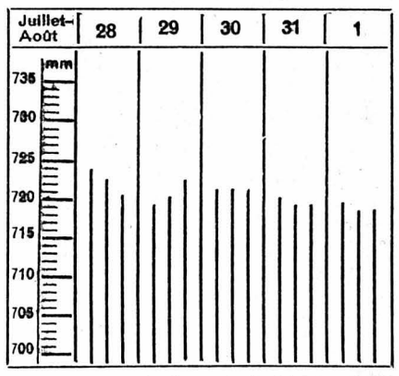

Niveau du lac du 1er août à 6 h 30 : 429.22
Température de l'eau (1er août 1969) 22°

Prévisions du temps. — Pour toute la Suisse : le temps sera généralement ensoleillé, mais la tendance aux orages, faible aujourd'hui, augmentera demain en fin d'après-midi à partir de l'ouest. La température, en plaine, sera comprise entre 12 et 17 degrés en fin de nuit, entre 27 et 32 degrés l'après-midi. Vent du secteur sud-ouest faible à modéré, rafales en cas d'orages.

Evolution probable pour dimanche et lundi : dimanche matin, plus nuageux à l'est et au sud, quelques orages. Ailleurs généralement ensoleillé ; orages locaux dans la soirée, particulièrement en montagne. Température peu changée.

Naissances

Anne-Catherine et Bernard ont la joie d'annoncer la naissance de leur petite sœur

Barbara

1er août 1969

Monsieur et Madame Denis BUTIKOFER.

Maternité Landeyeux — Montmollin

CHAUMONT

Une voiture quitte la route : deux blessées

Un accident s'est produit, hier soir, sur le chemin de la Charrière, à Chaumont, en direction du collège d'Enges. Une voiture bernoise conduite par M. Peter Spahr a soudain quitté la route dans un virage et a percuté un arbre. Le choc fut violent et parmi les six occupants, une fillette fut projetée contre le pare-brise, qui vola en éclats.

Il s'agit de la petite Brigitte Bertschi, âgée de dix ans, qui souffre d'une fracture du maxillaire. Elle a été transportée à l'hôpital des Cadolles par un automobiliste de passage.

Sa mère souffre de coupures légères. L'avant de la voiture est démoli.

Motocycle volé

Un motocycle léger a été volé à Neuchâtel, dans le quartier des Portes-Rouges, au cours de la nuit du 31 juillet au 1er août. Ce «deux roues» est de marque «Kreidler» et porte la plaque NE 1027. Toutes les personnes ayant aperçu ce motocycle sont priées de téléphoner à la gendarmerie cantonale, tél. 4 22 44.

Les parents, amis et connaissances ont le chagrin de faire part du décès de

Madame Frieda PORRET
née WERFFELI

que Dieu a rappelée à Lui ce jour, dans sa 82me année.

Saint-Aubin, le 1er août 1969.

Je vous donnerai un cœur nouveau. Es. 36 : 26.
Aujourd'hui nous voyons d'une manière obscure, alors nous verrons face à face. 1 Cor. 13 : 12.

L'ensevelissement aura lieu à Saint-Aubin, lundi 4 août.

Culte au temple, à 13 h 30, où le corps sera déposé.

Domicile mortuaire : le home de la Béroche.

L'annonce reflet vivant du marché

AVIS TARDIFS

Hôtel du Vaisseau, Petit-Cortaillod
Tous les jours :
filets de perche du lac, au beurre
Tél. 6 40 92.

La Tène-Plage - Marin
ce soir
DANSE
avec l'excellent orchestre
«GOLDEN COMETS»

Spot BAR
présente les meilleures formations anglaises
1er au 17 août **THE SEE** 1er au 17 août

La Tarentule
Théâtre de poche de Saint-Aubin
20 h 30, dernière représentation
CABARET
Location : tél. 6 71 65.

FÊTE DE LA MI-ÉTÉ
La Brévine
Samedi 2 et dimanche 3 août
Le 2 août, dès 21 heures
AU PAQUIER
BAL
avec l'orchestre champêtre «Trois Etoiles»
organisé par la société de tir «Les Patriotes»
CANTINE — JEUX — TOMBOLA

Restaurant BEAU-RIVAGE
NEUCHATEL
Soirée dansante
de 20 h 30 à 2 heures du matin, orchestre RAYMOND CLAUDE
Entrée Fr. 4.50
Dîner dansant : à partir de Fr. 15.- danse comprise.

AVIS
à notre clientèle.
Le centre des beaux cheveux
COIFFURE RAMSER
Société 3 Tél. 6 34 33, Colombier
FERMÉ
du 11 au 24 août,
pour cause de vacances.

PETIT-CORTAILLOD
place de fête, dès 20 heures :
GRAND BAL
du FOOTBALL-CLUB
conduit par l'orchestre autrichien de **HÖRBRANZ**

PERDU CHIEN COLLIE
le soir du 1er août.
Avertir la police.

Samedi 2 août 1969
Centre de production
Fabriques de tabac réunies S. A.,
PAS DE VISITES

CE SOIR
LA ROTONDE
DANSE
de 21 h à 2 heures
— En tournée à l'occasion de la sortie de leur nouveau disque 33 tours.
— Première et unique apparition en Suisse.
— De retour du Star-Club de Hambourg, l'extraordinaire orchestre anglais de «Soul»
«THE JUSTINE MARTYR»
L'orchestre dédicacera ses disques et photos cet après-midi au bar «Au 21» Fbg du Lac 43.

BAR DE LA FERME, CORTAILLOD
FERMÉ
du 4 au 17 août inclus.

GOUVERNANTE
est demandée pour dame seule.
Tél. (038) 5 88 22, pour prendre rendez-vous.

SOMMELIÈRE
est demandée immédiatement.
Mambo bar-restaurant-café, av. de la Gare 37, F. Schneider, tél. 5 12 95.

Nous cherchons pour remplacement
AIDE-MAGASINIER
du lundi 11 au samedi 23 août.
Offres : Discount de la Côte, Corcelles, tél. 8 13 69.

CE SOIR, grande salle de LA PAIX
SON ET LUMIÈRE
avec la participation des
New Hue
et de la discothèque
Studio 34
jusqu'à 2 heures.

BEVAIX, verger communal
GRAND BAL
Orchestre Errijean's.
En cas de mauvais temps, à la nouvelle grande salle.

ROBES
pour maternité
mt MODE
Rue de l'Hôpital 20 - Neuchâtel

Avis mortuaires

Même quand je marcherai dans la vallée de l'ombre de la mort, je ne craindrai aucun mal, car Tu es avec moi.
Dors en paix, cher époux et tendre père.

Madame Charles Mathys-Häring, à Cortaillod ;
Madame et Monsieur Daniel Masoni-Mathys, Catherine et Marina, ses chères petites-filles, au Locle ;
Monsieur et Madame Ernest Huguenin-Mathys, leurs enfants et petite-fille, à Neuchâtel ;
Monsieur et Madame Albert Mathys, à la Chaux-de-Fonds ;
Monsieur et Madame Paul Mathys-Aeschlimann, à Nidau ;
Monsieur Emile Barbier, ses enfants et petits-enfants, à Sète (France) ;
Monsieur et Madame Charles Wyder-Wenger, leurs enfants et petits-enfants, à la Chaux-de-Fonds ;
Madame Marthe Donzé, à la Chaux-de-Fonds ;
Monsieur et Madame Roger Guigon-Häring, à la Chaux-de-Fonds ;
Monsieur et Madame Charles Häring-Laager, leurs enfants et petits-enfants, à la Chaux-de-Fonds ;
Monsieur et Madame René Glohr-Häring, à la Chaux-de-Fonds;
Monsieur et Madame Pierre Frasse-Donzé, à la Chaux-de-Fonds,
ainsi que les familles parentes et alliées,
ont le très grand chagrin de faire part du décès de

Monsieur Charles Mathys

préposé à l'Office des poursuites et faillites de Neuchâtel, retraité

leur bien cher et regretté époux, papa, beau-fils, grand-papa, frère, oncle, cousin, neveu, parent et ami, que Dieu a repris à Lui dans sa 68me année, après de pénibles souffrances supportées vaillamment.

Cortaillod, le 1er août 1969.
(chemin des Draizes 13)

L'incinération aura lieu lundi 4 août, à 15 heures, au crématoire de la Chaux-de-Fonds.

Culte au temple français, à 14 heures, au Locle.

Domicile mortuaire : Madame et Monsieur Daniel Masoni-Mathys, rue du Temple 1, le Locle.

Prière de ne pas faire de visites

Au lieu de fleurs, veuillez penser à l'hôpital de la Providence, à Neuchâtel, c.c.p. 20-1092 ; à l'hôpital du Locle, c.c.p. 23-1333.

Le présent avis tient lieu de lettre de faire part

Veillez et priez, car vous ne savez ni le jour ni l'heure à laquelle le Fils de l'homme viendra.

Madame Marie Challandes-Tanner ;
Madame et Monsieur Rodolphe Heutger-Challandes ;
Monsieur Daniel Heutger et amis,
font part du décès de leur cher époux, papa, grand-père, oncle, cousin, parent et ami,

Monsieur
HERMANN CHALLANDES-TANNER

enlevé à leur tendre affection, après une courte maladie, dans sa 91me année.

L'incinération a eu lieu dans la plus stricte intimité à Bâle.

1053 Cugy (VD), 4108 Witterswil (SO), le 25 juillet 1969.

Cet avis tient lieu de lettre de faire part

Repose en paix.

Madame Wilhelm Antenen, à Corcelles ;
Madame et Monsieur François Ray, à Peseux, leurs enfants et petit-fils ;
Monsieur et Madame Aimé Antenen, à Corcelles, leurs enfants et petits-fils ;
Madame et Monsieur Ali Staehli, au Jorratel, leurs enfants et petits-enfants ;
Madame et Monsieur Ferdinand Hausmann, à Cormondrèche, leurs enfants et petits-enfants ;
Monsieur et Madame André Antenen et leur fils, à Rolle ;
Madame et Monsieur Aimé Marchand, leurs enfants et petits-enfants, à Lausanne,
ainsi que les familles Germanier, Fumeaux, Morath, Carroz, Antenen, Jungen, Vogel, Vonlanthen, parentes et alliées,
ont le grand chagrin d'annoncer le décès de

Monsieur
Wilhelm ANTENEN

leur cher époux, papa, beau-père, grand-papa, arrière-grand-papa, frère, beau-frère, oncle, cousin, parent et ami, survenu dans sa 73me année.

Corcelles, le 1er août 1969.
(Rue de la Chapelle 8)

L'ensevelissement, sans suite, aura lieu au cimetière de Cormondrèche, lundi 4 août, à 14 heures.

Domicile mortuaire : hôpital Pourtalès.

Selon le désir du défunt, le deuil ne sera pas porté
Cet avis tient lieu de lettre de faire part

Le comité de la Société avicole et cunicole, la Côte neuchâteloise a le pénible devoir d'informer ses membres du décès de

Monsieur
Wilhelm ANTENEN

leur fidèle caissier.

Pour les obsèques, consulter l'avis de la famille.

POMPES FUNÈBRES
INHUMATIONS · INCINÉRATIONS
TRANSPORTS FUNÈBRES
NEUCHATEL SEYON 24a TÉL. 5.11.08
L. WASSERFALLEN S.A.
BERNARD PERSOZ Dir.

La direction et le personnel des boucheries Bell S. A. ont le chagrin de faire part du décès de

Monsieur
Roland VAUTRAVERS

leur fidèle employé.

L'incinération aura lieu samedi 2 août 1969, à 10 heures.

Madame Roland Vautravers et ses enfants :
Monsieur et Madame Gilbert Debétaz-Vautravers, à la Tour-de-Peilz ;
Monsieur et Madame Daniel Tinembart-Vautravers et leurs filles Sibylle et Karyn, à Corcelles (NE) ;
Monsieur et Madame Jean-Pierre Pellaton-Vautravers et leur fille Nathalie, à Peseux ;
Madame Edgar Vautravers, à Neuchâtel ;
Monsieur et Madame Roger Vautravers, à Neuchâtel,
ainsi que les familles parentes et alliées,
ont l'immense chagrin d'annoncer le décès de

Monsieur
Roland VAUTRAVERS

leur très cher époux, père, beau-père, grand-père, fils, frère, beau-frère, cousin et ami, que Dieu a repris à Lui, dans sa 61me année, après une courte maladie.

Neuchâtel, le 31 juillet 1969.
(Portes-Rouges 149)

L'Eternel est ma lumière et ma délivrance. De qui aurais-je crainte ?
L'Eternel est le soutien de ma vie. De qui aurais-je peur ?
Ps. 27 : 1.

L'incinération aura lieu samedi 2 août 1969.

Culte en la chapelle du crématoire, à 10 heures.

Domicile mortuaire : Pavillon du cimetière de Beauregard.

Selon le désir du défunt, la famille ne portera pas le deuil

Cet avis tient lieu de lettre de faire part

Avis de remerciements en page 12

Toujours satisfait...
... tel est l'annonceur qui confie sa publicité à la
FEUILLE D'AVIS DE NEUCHÂTEL
FAN

1er Août

A Neuchâtel, la pluie n'a pas osé insister...

M. RENÉ FELBER, CONSEILLER NATIONAL :

« ...Gavés de satisfactions matérielles, nous oublions que nous avons le devoir d'utiliser les droits conquis »

SOLEIL. — Avec une seule bougie, celui-ci avait l'air de se moquer de l'orage...

Vers 19 heures, un peu plus tard peut-être, Schumacher et Schwaab quittent le Nid-du-Crô. Leurs deux péniches se suivent. A bord, pas de sable, ni de graviers mais sept artificiers d'une entreprise spécialisée et de quoi embraser la nuit vingt minutes durant. A la hauteur du quai Osterwald, à 120 mètres des rives et par vingt-deux brasses de fond, « La Broye » et « La Tène » s'accrochent à des ancres immergées au cours de la journée. Les deux grandes barques à sable se touchent, proue contre poupe, et l'on attend. Avant les discours dont ils n'entendent généralement rien, avant l'hymne national qu'ils devinent et l'extinction des feux qui leur donnera le signal du départ, les artificiers vérifient leurs mortiers et leurs canons, les fils et les mèches. Parce que rien ne ressemble autant à un 1er août qu'un autre 1er août, c'est à eux de briller, de polir leur spectacle, de le rendre chaque année plus beau encore a coups d'éventails, de bombes japonaises, de dragons, de hérissons et d'étoiles crépitantes. Avec aussi, les 310 fusées du bouquet final...

MENACES

Ils étaient là depuis quelques minutes, eux et leurs chalands à l'ancre, lorsque le ciel se couvrit. Sur terre, on regardait le ciel. Le lavis perdit de plus en plus de son eau pour devenir encre de Chine, le vent fit frissonner les feuilles des arbres et danser les lampions des enfants. A 20 h 10, devant l'hôtel Terminus, on était dans l'expectative et les touristes français, toujours intrigués par le fait, comprirent enfin pourquoi l'entrée était libre sur les quais des gares suisses : à Neuchâtel, hier soir, c'était pour mieux protéger le sceptre communal que porte dans les grandes occasions l'huissier de la Ville. A l'abri sous la marquise du quai 1, lui aussi interrogeait le ciel, entendait un faible tonnerre donner la réplique aux pétards interdits. Et sans perdre tout espoir, il blaguait avec un conseiller général :

— J'espère bien que la foudre ne va pas tomber sur le sceptre...

Alors pendant plus d'une heure, la ville et le ciel jouèrent au chat et à la souris. Emmené comme toujours par la robuste société de cavalerie du Val-de-Ruz, étoffé par les drapeaux et les représentants des quelque 110 sociétés de la ville, le cortège, autorités en tête, défia l'orage. On descendit sans sourciller vers le lac, alors qu'au Temple du bas, les portes avaient été entrouvertes en cas de besoin.

LE SENS D'UNE CÉRÉMONIE

Le plafond ne crevait toujours pas lorsque tout le monde se retrouva sur le quai Osterwald et l'on crut que la Baguette, qui n'y va pas de main morte avec ses clairons et ses cuivres, avait définitivement chassé la pluie. Las ! Le curé Jean Piccand avait à peine commencé son invocation que les gouttes tombèrent : une petite averse anglaise, discrète, mais qui mouille pour deux. C'est donc sous un parapluie que M. Emer Bourquin rappela la signification de cet anniversaire et salua ses hôtes, présentant l'orateur officiel de la soirée, M. René Felber, président de commune du Locle et conseiller national. Le président de l'Association des sociétés locales remercia les autorités de la ville ainsi que les nombreuses personnes, Neuchâtelois et étrangers, touristes ou personnes établies dans le canton, puis exprima le vœu que de nombreuses cérémonies semblables à celle-ci puissent encore être célébrées dans la paix et la prospérité.

Et ce parapluie qu'une jeune fille costumée tendait au-dessus de lui, M. Emer Bourquin en coiffa à son tour l'orateur officiel.

« Maire » du Locle, le conseiller national René Felber n'y va pas par quatre chemins :

— *Préparer un discours pour la Fête nationale dans le calme d'une journée de vacances ? Mais c'est courir le risque d'aligner une série de métaphores usées, reposantes à l'esprit ou celui, plus grave encore, de réinventer quelques formules, vagues et sentimentales...*

Pourquoi ? Parce que le patriotisme se porte très mal aujourd'hui ou, plutôt, parce qu'il a de la peine à se dégager de certains poncifs irritants ou ennuyeux. Si c'est de l'amour de la patrie qu'il faut parler, peut-être serait-il utile d'oublier ce que le mot de patrie peut recouvrir d'abstrait pour retrouver le sens, plus proche de chacun, du pays. Et le pays, n'est-ce pas plus simple et plus beau qu'un discours ?

— *... C'est la couleur des toits du quartier, le parfum d'une rue, le bruit familier d'un village, d'un atelier ou d'une école. C'est le voisin et c'est la voisine. C'est le regard posé sur un paysage que l'on connaît, mais que l'on ne se lasse pas d'admirer. Si être fidèle à sa patrie et l'aimer, c'est conserver au fond de soi ce bouquet de sentiments indéfinissables mais réels, alors nous sommes tous de fervents patriotes et cela ne nous empêchera jamais de comprendre que, dans chaque être humain que nous rencontrons, il y a une image presque identique, celle d'un autre endroit de la terre et plutôt que nous éloigner, cela peut nous rapprocher comme un élément de communion.*

COUP DE FOUET...

Mais la Suisse, la Suisse-Etat ? Après vingt années de prospérité, ne devrait-on cesser de se demander constamment ce que la Suisse peut faire pour les siens, alors que c'est à eux de chercher ce qu'ils peuvent faire pour elle ? M. Felber rue toujours des quatre fers:

— *... Notre pays ne vivra que de l'énergie de chacun de ses habitants et il ne peut pas sans usure malsaine et dangereuse devenir un vaste patronnage, protecteur et protectionniste, à l'usage d'une population inconsciente et adolescente. Les droits que nos compatriotes ont conquis afin de participer à la vie de l'Etat, nous, gavés de satisfactions matérielles éphémères, nous oublions que nous avons le devoir de les utiliser. Nous oublions tout simplement trop souvent que, pour obtenir il faut conquérir, il faut mériter et que nous ne saurions rien mériter en demeurant dans une prostration civique paralysante.*

Ce qu'il manque, c'est une dynamique qui, non seulement permette aux Suisses de mieux comprendre et de mieux utiliser la position de leur pays dans le monde, mais aussi de vaincre la peur de perdre ce que l'on a pour mieux gagner ce que l'on doit encore obtenir. Un exemple ? Devant les mouvements de contestation qui enflammèrent l'Europe l'année dernière, la réaction a été quasi générale : déjà une satisfaction de voir le pays épargné une nouvelle fois par un phénomène presque général. Aujourd'hui, cependant, il faut, pour l'éviter encore, replacer l'Université et les grandes écoles à l'intérieur même de la nation, à l'usage de la nation et de ses problèmes. A elles de trouver les solutions de l'avenir, de construire et d'harmoniser les structures dans lesquelles leurs élèves vivront. Tout cela peut se faire sans vociférations inutiles « *parce que ceux qui crient oublient tout simplement que ces institutions qu'ils salissent, ce sont celles qui leur ont appris à aligner trois phrases pour tenter de formuler une pensée aussi incohérente soit-elle.* »

... ET COUPS SUR LES DOIGTS !

Le conseiller national aborde maintenant les problèmes du tiers monde :

— *... Nous n'avons pas le droit de demander que tout en reste là, de conserver ce que nous avons peut-être moins parce que nous l'estimons suffisant que parce que nous craignons de le perdre... Il faut améliorer le sort de cette immense partie de l'humanité qui n'a pas le minimum décent pour vivre, favoriser l'économie des pays du tiers monde non pas seulement en déversant sur eux des millions de francs à titre d'entraide, mais en achetant leurs produits à des prix décents, à des prix qui permettent de payer normalement les travailleurs qui les produisent. Ainsi ne perdrons-nous pas une parcelle de notre bien-être et aurons en plus retrouvé un élément de cette justice générale que l'humanité s'efforce depuis si longtemps d'instaurer.*

C'est alors l'occasion pour l'orateur d'évoquer un grave problème. A l'autre bout du pays, on entend déjà sonner des oreilles alémaniques :

— *Il ne saurait être question de remettre en cause le dynamisme économique en repoussant, comme le veut certain rêveur, la main-d'œuvre étrangère. Nous avons besoin de toutes ses énergies : avec les nôtres, elles construisent la Suisse et leur travail additionné bénéficie chacun.*

On reste à Winterthour...

— *... La Suisse est notre pays et si nous en sommes conscients, c'est que nous avons le sentiment que nous pouvons le gouverner. N'oublions jamais que l'homme politique qui utilise certains sentiments xénophobes ne sert ni son pays, ni ses compatriotes.. Que deviendraient-ils, ces jeunes ignorants qui réinventent les méthodes fascistes en insultant et en provoquant un travailleur étranger alors qu'ils assistent en spectateurs à une course d'automobiles et que l'étranger, lui, est là pour travailler sous les ordres des organisateurs de la compétition ? Ils ne sont même plus capables de comprendre qu'en insultant un travailleur, c'est le travail qu'ils insultent et ils perdent ainsi le respect d'eux-mêmes. C'est à eux qu'il faut apprendre à aimer leur pays et à le respecter.*

ESPOIR

En terminant, M. René Felber dresse un bilan : à considérer ce que les Suisses ont fait de leur pays, ils ont le droit de défendre leurs institutions dans ce qu'elles ont d'authentiquement valable et peuvent être fiers de tout ce qui a été réussi :

— *... Notre peuple, aussi fruste qu'il puisse paraître à certains yeux, est demeuré fier et fidèle et chacun sait qu'il peut avoir confiance dans la solidité morale de toute la nation, cette nation qui sait encore, dans les vallées les plus reculées et après les travaux les plus rudes, se réunir en groupes pour chanter la terre qu'elle habite.*

Après la prière dite par le pasteur Jean-Louis de Montmollin, la Musique militaire interpréta le Cantique suisse repris en chœur par le public. Ce fut alors que la pluie s'arrêta. Un peu de musique encore, puis la foule se groupa le long du quai avant que ne s'éteignent les guirlandes lumineuses. Le ciel allait en voir de toutes les couleurs...

Cl.-P. Ch.

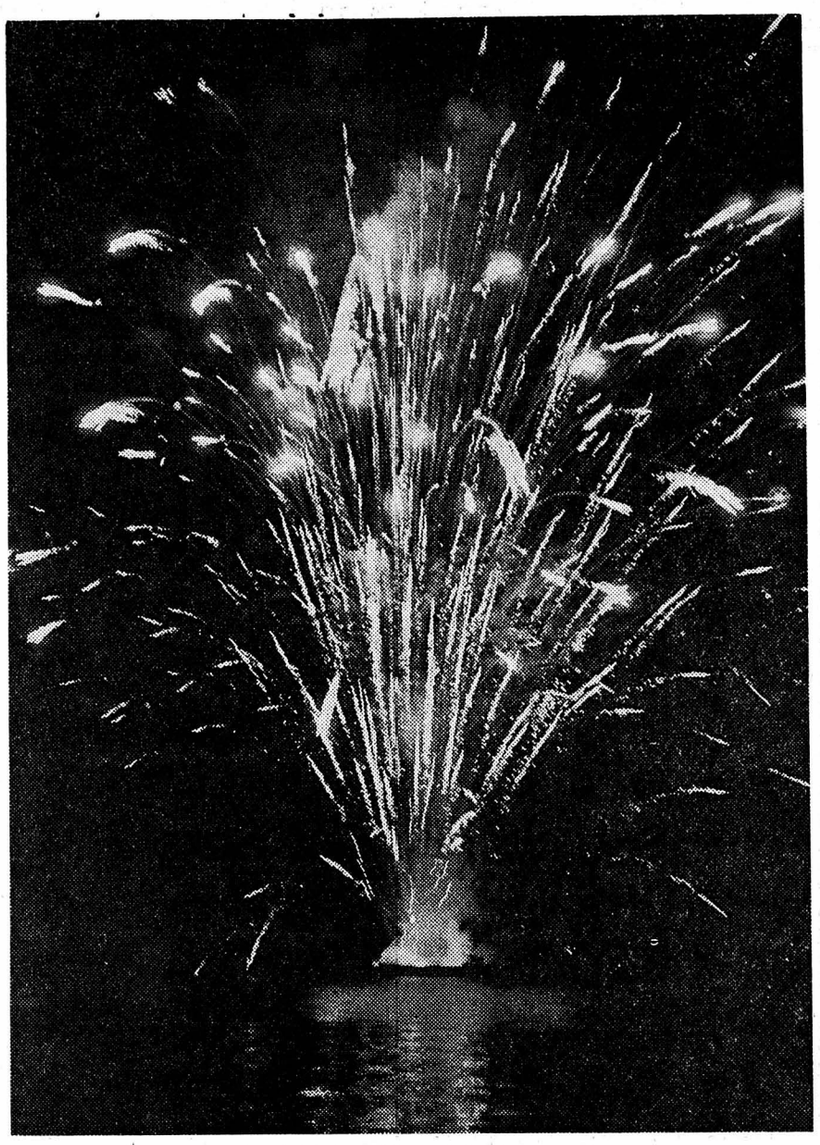

FEUX. — Un bouquet multicolore pour sécher l'averse (Avipress - Baillod)

Le Premier août dans la région

● A Saint-Blaise

(c) C'est sur la place du Port que se déroula aussitôt après la sonnerie des cloches, la cérémonie habituelle du 1er août. Elle fut présidée par M. Claude Zweiacker, responsable de l'Association des sociétés locales, qui expliqua le sens de cette manifestation puis introduisit par quelques considérations historiques la lecture du Pacte de 1291. Elle fut faite au cours de la soirée par M. André Chassot, vice-président du Conseil communal. Une prière du pasteur Jacques Février ouvrit cette cérémonie, tandis que le discours officiel était prononcé par M. Henri DuPasquier, conseiller général. En termes élevés, l'orateur exprima sous une forme simple et directe, la nécessité pour chacun de remplir sa tâche dans ce pays qui nous fut donné, si beau et si riche. La fanfare « L'Helvétia » agrémenta cette manifestation de quelques morceaux et c'est avec son aide que fut entonné en terminant l'hymne national.

Un bouquet de feux d'artifice s'éleva au bout du môle puis sur le terrain face à la gare BN, ce fut le traditionnel feu. Plusieurs demeures de Saint-Blaise étaient joliment décorées de lampions et de drapeaux, ce qui donna un air de fête à notre beau village.

● A Boudry

(c) Comme à l'accoutumée, la Société de développement a organisé la manifestation du 1er août qui a débuté au vieux cimetière où M. Ernest Duscher, conseiller communal, a prononcé l'allocution patriotique agrémentée de productions de la fanfare. Ensuite, un cortège aux flambeaux a parcouru les rues de la ville avec la participation d'un groupe d'enfants costumés, des autorités communales et de la bannière communale, suivis d'une compagnie de l'école de recrues de Colombier et des délégations des sociétés locales. La seconde partie s'est déroulée devant la salle de spectacles avec productions des accordéonistes et l'hymne national interprété par la fanfare a préludé aux feux d'artifice traditionnels devant une foule très nombreuse.

● Au Landeron

(c) Un nombreux public s'est groupé sur la rive du lac de Bienne pour célébrer la Fête nationale. Par une soirée si agréable, on ne pouvait choisir un site plus favorable pour cette manifestation qui unit la population aux nombreux touristes actuellement en séjour sur notre territoire.

Présidée par M. Gurtner, conseiller communal, cette célébration était rehaussée par les productions de la fanfare « La Cécilienne » qui interprêta plusieurs morceaux de circonstance. Une excellente allocution a été prononcée par M Georges-Adrien Matthey, président du Conseil général. Relevant notre fierté nationale d'avoir participé à la récente expédition sur la Lune, l'orateur a démontré comment une grande nation s'est assuré la participation d'institutions étrangères. Sur un thème judicieux, M. Matthey s'est efforcé de rappeler à nos concitoyens les attitudes positives qu'une Suisse moderne se doit d'adopter envers les étrangers qui séjournent chez nous comme aussi à l'égard des pays moins privilégiés. La partie officielle s'est terminée par le cantique suisse.

Après le grand feu allumé sur place, le public a admiré les splendides feux d'artifice tirés sur le lac. Cette initiative d'ensemble des communes de La Neuveville, de Cerlier et du Landeron a parfaitement réussi cette année.

ORATEUR OFFICIEL — Le conseiller national René Felber, président de commune du Locle

PLUIE. — Si le public sortit ses parapluies, les officiels bravèrent l'averse. Ici, de gauche à droite, M. Pierre Meylan, conseiller communal, le curé Piccand, M. Emer Bourquin, M. Felber, M. Martenet, président de l'exécutif

19 NEUCHATEL 69 vacances

Etonnement, hier matin, sur le quai Osterwald. Un homme se trouvait déjà dans la tribune garnie d'un drap~~-~~ suisse. Le discours du 1er août devait-il être prononcé plus tôt que d'habitude ?

L'orateur avait décidé d'utiliser des termes frappants. Il tenait en effet un marteau à la main. Probablement pour régler aussi le micro, car aucune parole ne s'envolait de l'estrade.

— Là, ça ira. On fait un essai ?

Des lampes s'allument ici, d'autres s'éteignent là.

Une équipe des Services industriels de Neuchâtel préparait la manifestation patriotique prévue pour le soir. Des fils s'entrecroisaient et s'embrassaient sur le sol, d'autres grimpaient à l'assaut de réflecteurs ou des haut-parleurs cachés dans les arbres.

— Assisterez-vous ce soir à la manifestation ?

— Mes copains oui, puisqu'ils sont de service.

— Et vous, l'orateur au marteau?

— J'ai congé et comme j'attends des visites, nous regarderons les feux de notre balcon. J'habite le chemin de l'Orée et nous serons donc aux premières loges pour ce spectacle répond M. Werner Strauss.

— Vous travaillez donc le 1er août. Avez-vous déjà pris vos vacances ?

— Une quinzaine de jours, oui. Mais je suis resté à Neuchâtel. Je me suis promené avec ma famille, j'ai bricolé chez moi, repeint des barrières avec des copains.

— Vos enfants viennent-ils vous surprendre parfois dans votre travail ?

— Certainement, je m'étonne même que ma fillette ne soit pas par là avec ma femme ! Quant à mon fils, il est à l'hôpital où il subira une opération. C'est la raison pour laquelle nous sommes restés à Neuchâtel cet été !

C'est donc au fils de M. Strauss que nous dédions cette photo de son papa en train de monter la tribune officielle de notre Fête nationale. Et nous souhaitons un rapide et prompt rétablissement à ce bambin de six ans qui passe ses vacances à l'hôpital.

(Avipress - RWS)

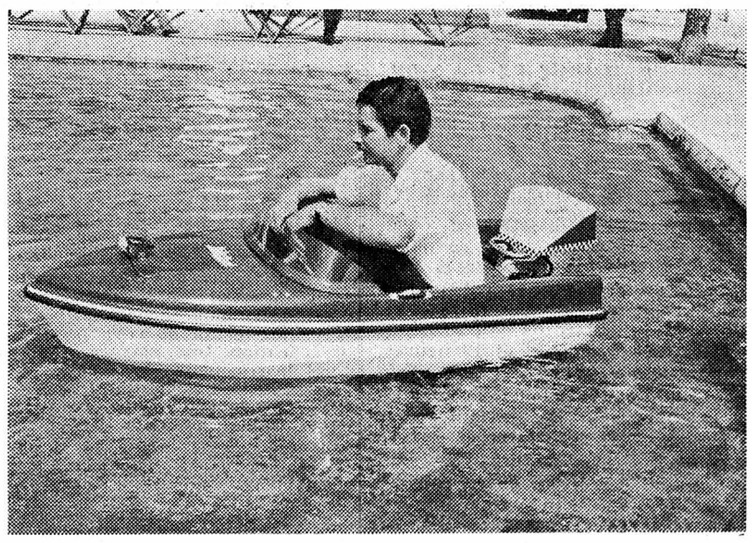

IL EST PETIT MAIS IL NAVIGUE !

Le bassin du quai Osterwald a été sillonné, hier matin, par une étrange embarcation, dans laquelle un homme avait pris place.

Ce mini-bateau est un prototype, construit en matière plastique et naviguant grâce à une batterie. Sa vitesse de croisière ? Quatre à cinq kilomètres à l'heure environ. Ce qui est suffisant puisque ce bateau est avant tout destiné aux enfants. Il ne sera pas recommandé pour une traversée du lac mais il fera certainement la joie des gosses qui conduiront leur propre bateau le long des rivages ou dans les piscines.

Après les voitures réduites, les bateaux réduits. A quand les fusées ?

(Avipress - RWS)

FAN

Réception centrale:

Rue Saint-Maurice 4
Neuchâtel
Téléphone (038) 5 65 01
Compte de chèques postaux 20 - 178

Nos guichets sont ouverts au public de 8 heures à midi et de 13 h 45 à 18 h 10, sauf le samedi

Tous nos bureaux peuvent être atteints par téléphone de 7 h 30 à 12 heures et de 13 h 45 à 18 heures. En dehors de ces heures, une permanence est ouverte, du dimanche au vendredi soir, de 20 h 30 à 0 h 30. La rédaction répond ensuite aux appels jusqu'à 2 heures.

Délai de réception de la publicité:

Annonces

Les annonces reçues l'avant-veille à 17 heures peuvent paraître le surlendemain. Pour le numéro du lundi, les grandes annonces doivent parvenir à notre bureau le vendredi avant 9 heures et les petites annonces, le vendredi également avant 11 heures. Pour le mardi, le lundi jusqu'à 8 h 15.

Avis de naissance et avis mortuaires

Les avis de naissance et les avis mortuaires sont reçus à notre bureau jusqu'à 18 heures; dès ce moment et jusqu'à 23 heures, ils peuvent être glissés dans la boîte aux lettres du journal située à la rue Saint-Maurise 4, dans le passage.

Réclames et avis tardifs

Les réclames doivent nous parvenir jusqu'à 15 heures. Passé ce délai et jusqu'à 23 heures, nous n'acceptons plus que les avis tardifs dont la hauteur est fixée au maximum à 50 millimètres et de 50 millimètres pour les réclames.

Tarif de la publicité

ANNONCES: 40 c. le mm, min. 25 mm. — Annonces locales 30 c., min. 25 mm. Avis tardifs et réclames urgentes Fr. 2.—. Réclames Fr. 1.35. Naissances, mortuaires 60 c. Petites annonces non commerciales à tarif réduit 25 c. le mot, min. 10 mots.

Pour les annonces de provenance extra-cantonale:
Annonces Suisses S. A., «ASSA», agence de publicité, Aarau, Bâle, Bellinzone, Berne, Bienne, Fribourg, Genève, Lausanne, Locarno, Lucerne, Lugano, Neuchâtel, Saint-Gall, Schaffhouse, Sierre, Winterthour, Zurich.

Tarif des abonnements

SUISSE

1 an	6 mois	3 mois	1 mois
56.—	28.50	14.50	5.50

ÉTRANGER

1 an	6 mois	3 mois	1 mois
90.—	46.—	24.—	8.50

Espagne, Turquie, Grande-Bertagne, Yougosavie et les pays d'outre-mer

1 an	6 mois	3 mois	1 mois
95.—	52.—	27.—	10.—

Délais pour les changements d'adresse
(minimum une semaine)
la veille avant 8 h 30. Pour le lundi: le vendredi avant 8 h 30.
Les changements d'adresse en Suisse sont gratuits.
A l'étranger: frais de port en plus.

L'EXPRESS

AVIS OFFICIELS

TRAVAUX PUBLICS

Avis aux usagers de la route

GOUDRONNAGES

Le département des Travaux publics procédera, du 21 juillet à fin octobre 1969, à des travaux de revêtements superficiels et d'assainissements, ainsi qu'à la pose de revêtements bitumineux sur le réseau des routes cantonales.

Dans le but de sauvegarder la qualité du travail et d'éviter des accidents ou des déprédations aux véhicules, certains tronçons de routes cantonales seront fermés à la circulation pendant quelques heures.

Nous prions les usagers de la route d'observer strictement la signalisation apposée, d'utiliser les itinéraires d'évitement indiqués et de se conformer aux indications données par la police cantonale et le personnel du Service des ponts et chaussées.

Nous recommandons tout spécialement aux usagers de circuler à vitesse réduite sur les tronçons fraîchement goudronnés et gravillonnés.

Le département des Travaux publics décline toute responsabilité concernant les dégâts aux véhicules et les bris de glaces provoqués par des excès de vitesse.

Neuchâtel, 16 juillet 1969

Le chef du département,
C. Grosjean

COMMUNE DE BOUDRY

Service des eaux

En raison de l'abaissement constant du régime des sources, la population est invitée à observer la plus grande économie dans la consommation de l'eau.

L'arrosage des jardins pourra néanmoins se faire entre 18 et 19 heures.

A part cette heure-là, l'usage du jet continu, sous toutes ses formes, sera rigoureusement interdit pour l'ensemble de la population.

Des sanctions seront appliquées aux personnes qui ne se conformeront pas à ses dispositions.

Boudry, le 29 juillet 1969.

Conseil communal.

FAN

Annoncez et vous vendrez ! Il suffit d'une

PETITE ANNONCE

pour réaliser une bonne affaire, surtout quand elle paraît dans la

FEUILLE D'AVIS DE NEUCHATEL

VILLE DE NEUCHATEL

PASSAGE À NIVEAU DES DEURRES

Nous informons les usagers, d'entente avec la Direction de Police, que le passage à niveau des Deurres sera définitivement fermé dès le lundi 4 août 1969. La circulation s'écoulera dès lors par la nouvelle rue Varnoz et le chemin de la Justice.

Un passage pour les piétons sera maintenu dans le chantier et nous invitons les usagers à faire preuve de prudence en traversant la voie et le chantier.

LA DIRECTION
DES TRAVAUX PUBLICS

IMMEUBLES

A vendre au Val-de-Ruz

TERRAIN

dans zone à bâtir, avec vue imprenable. Adresser offres écrites à C. A. 1880 au bureau du journal.

A VENDRE

à Saint-Aubin
immeuble locatif (ancien) de 5 appartements, avec un grand local attenant.
Conviendrait pour un entrepôt, artisan, etc.

Adresser offres sous chiffres P 21920 N, à Publicitas S. A., 2001 Neuchâtel.

LOCATIF A VEVEY

A vendre à VEVEY (quartier résidentiel du boulevard d'Arcangier) immeuble locatif neuf de six logements et cinq garages. Exécution très soignée, architecture particulièrement étudiée.

Rendement brut: 6,5 %. Rendement net des fonds propres investis: 6,4 %. Capital nécessaire pour traiter: Fr. 200,000.— à 220,000.— après hypothèques, aux conditions usuelles.

Propriétaire et vendeur: Etude LEYVRAZ, rue de la Madeleine 35, Vevey.

A vendre

maison familiale

5 chambres, cuisine, bains, 2 W.-C., garage, chauffage au mazout.
A 20 minutes de Neuchâtel, auto ou train.
Pour traiter 25,000 à 30,000 fr.
Tél. (038) 7 03 91.

NEUCHATEL - SAINT-BLAISE
à remettre

ancienne MAISON

mitoyenne, 3 logements, grand atelier.

Offres sous chiffres Y 920,548, à Publicitas S.A., 48, rue Neuve, 2501 Bienne.

A toute demande de renseignements, prière de joindre un timbre pour la réponse.

Feuille d'avis de Neuchâtel.

A vendre

TERRAIN

à bâtir au bord du lac, vis-à-vis de Neuchâtel.
Tél. (063) 9 10 24.

MAISON à vendre

à Neuchâtel, 8 pièces, véranda, tout confort, jardin, garage.

Offres sous chiffres P 300,482 N à Publicitas S.A., 2001 Neuchâtel.

A vendre à Crésuz

JOLI CHALET

4 pièces, cuisine, tout confort, neuf, 76,000 fr. Libre immédiatement.

Réel Agence, 23, rue de Lausanne, Fribourg.
Tél. (037) 2 66 09; le soir (029) 3 89 44.

ENCHÈRES

ENCHÈRES PUBLIQUES DE BÉTAIL aux Ponts-de-Martel

Le LUNDI 11 AOUT 1969, dès 13 heures, M. Samuel ROBERT, agriculteur, à Petit-Martel, exposera en vente, par voie d'enchères publiques volontaires, devant sa loge, aux Ponts-de-Martel, le bétail ci-après:

UNE VINGTAINE DE GÉNISSES

prêtes ou portantes pour l'automne, avec certificats d'ascendance et carte de saillie.

Bétail vacciné contre la fièvre aphteuse et indemne de tuberculose et de bang.

Paiement comptant et aux conditions lues.

Le Locle, le 28 juillet 1969.

Le greffier du tribunal: J.-M. RIAT.

A LOUER

A louer immédiatement

BUREAUX

au centre de Lausanne,
3 ½ pièces, une réception, W.-C., réduit. Peuvent servir pour cabinet médical, gérance, étude d'avocat, etc.
Garage et parking disponibles.

S'adresser à la Fiduciaire Borloz S. A. Tél. (021) 22 08 22.

Grâce à notre

TRAVAIL à domicile

vous aussi pouvez gagner notre machine à tricoter vous-mêmes. Dès que vous avez reçu les instructions nécessaires, nous vous passons des commandes de tricots. Veuillez demander sans engagement la visite de notre représentant.

Giso, Gilgen + Somaini, 4563 Gerlafingen.

Pour vos VACANCES EN GRUYÈRE

à louer en août appartement 2 pièces et cuisine, sans confort, avec jardin près de Bulle. 200 fr. pour le mois, non meublé.
Tél. (037) 2 66 09; le soir (029) 3 89 44.

Dem. à louer

Je cherche aux Verrières, agréable

appartement

pour tout de suite. Ecrire sous chiffres AS 15808 G,

Annonces Suisses S.A. 1211 Genève 4.

CHALETS

(de 3 à 6 personnes) à louer à Villa sur Evolène douches, W.-C., galerie, place, vue unique, tranquille. Libres tout de suite.
Août Fr. 550 fr.
Tél. (021) 51 02 41, Madame Métrailler.

Personnes tranquilles sérieuses cherchent

appartement

de 4 pièces, cuisine confort pour septembre, au centre ou à proximité de la ville. Urgent.

Ecrire sous chiffres C 331344-18 Publicitas, 1211 Genève 3.

On cherche à louer

appartement de 3 à 4 pièces

avec ou sans confort, éventuellement petite maison. Région Auvernier.
Tél. (038) 8 22 28.

Nous cherchons, pour notre personnel, des

appartements

de 2, 3 et 4 pièces, à Neuchâtel ou aux environs, pour date d'entrée à convenir; ainsi que des

chambres meublées

à l'ouest de la ville, pour entrée immédiate ou à convenir.

S'adresser aux Fabriques de Tabac Réunies S. A., tél. (038) 5 78 01, interne 328.

Couple (2 personnes dans la trentaine) de formation universitaire cherche à louer pour le 24 octobre ou date à convenir appartement de

4 ½ à 6 pièces

à Neuchâtel ou environs.
Prière de téléphoner au (065) 8 19 43.

OFFRES D'EMPLOIS

HUGUENIN

Boîtes de montres HUGUENIN S.A.

Rue du Parc 3-5,
2400 le Locle
Tél. (039) 5 31 01

cherche pour renforcer ses groupes de production

2 opérateurs

sur machines semi-automatiques.

Personnes non initiées seront mises au courant par nos soins.

Faire offres ou s'annoncer au service du personnel de l'entreprise.

BULOVA

WATCH CO. BIENNE

Nous cherchons, pour nos différents départements de fabrication et de terminage

PERSONNEL FÉMININ OU MASCULIN

de nationalité suisse, hors plafonnement ou en possession du permis C.

Entrée pour le 4 août 1969 ou date à convenir.

Faire offres ou se présenter à notre Bureau du Personnel
Faubourg du Jura 44, tél. 032 2 24 51

On cherche pour l'ITALIE

gouvernante

sportive, de 30 à 40 ans, parlant le français et si possible l'italien, pour deux garçons de 14 et 16 ans. Place stable, bon salaire. Date d'entrée: 15 octobre ou 1er novembre.
Faire offres sous chiffres **P 21904 N à Publicitas S. A., 2001 Neuchâtel,** ou téléphoner au (038) 5 52 16.

On cherche pour le 1er août ou date à convenir,

fille ou garçon d'office

Renseignements:
tél. (038) 5 15 74,
Restaurant Neuchâtelois D.S.R.

RITTMEYER

cherche

MONTEUR

pour SERVICE EXTERNE

Domaine de travail:
Montage et mise en service d'installations de télémesure et de commande pour les services des eaux, stations d'épuration et usines hydro-électriques.

Nous offrons:
Formation de base dans nos ateliers.
Activité indépendante avec responsabilités.
En cas de convenance, déplacement à l'étranger.

Nous désirons:
Apprentissage complet comme électromécanicien ou profession équivalente.
Possession des bases de l'électrotechnique.
Langues: connaissances de l'allemand ou éventuellement de l'italien.

Les intéressés adresseront leurs offres, munies des documents habituels, à:

FRANZ RITTMEYER S.A., 6300 ZOUG
Atelier de construction d'appareils pour le service des eaux.
Téléphone (042) 33 19 91.

Etes-vous

représentant

ou vous plairait-il de

LE DEVENIR?

Depuis de longues années chef d'organisation d'une importante compagnie d'assurances sur la vie, je cherche des collaborateurs dynamiques pour la prospection d'une clientèle nouvelle selon des principes particuliers.

- **Vous sentez-vous capable d'exercer une activité à titre d'agent professionnel dans le service externe d'une organisation basée sur des idées modernes ?**
- Avez-vous la force de caractère nécessaire pour visiter la clientèle particulière selon une liste d'adresses que nous vous fournirons ?
- **Etes-vous disposé à appliquer, sous ma conduite personnelle, une méthode éprouvée qui peut vous mener au succès ?**

Si vous pouvez répondre par «oui» à ces trois questions et si votre réputation est irréprochable, j'aurais alors plaisir à faire votre connaissance. Envoyez s.v.p. une brève lettre d'accompagnement à

Case 565, 1000 Lausanne 17.

DUBIED

Nous cherchons pour notre Service du personnel

UN EMPLOYÉ ADMINISTRATIF

auquel seraient confiés différents travaux en relation avec la gérance de plusieurs centaines de logements et d'un grand réfectoire d'usine.
Connaissances en langue italienne ou espagnole désirées.
Age idéal: 25 à 35 ans.

Faire offres à **Edouard DUBIED & Cie S.A., 2108 Couvet (NE).**

USINE DE COUVET

Portescap
Le Porte-Echappement Universel SA
Service du Personnel
La Chaux-de-Fonds Suisse
165, rue Numa-Droz
Téléphone 039 34267

cherche pour son département de Production

MÉCANICIEN SPÉCIALISTE

pour la fabrication d'outils de coupe en acier ou en métal dur.

Faire offres, se présenter ou téléphoner à Portescap, 157, rue Jardinière, 2300 la Chaux-de-Fonds.

Raffinerie de Cressier S.A.

2088 CRESSIER / NEUCHATEL

Notre département «OPÉRATION» cherche plusieurs

opérateurs-mécaniciens

pour la surveillance des installations de raffinage (travail en équipes — service continu). Nous demandons un certificat de capacité en mécanique ou une expérience équivalente, une bonne connaissance du français, âge 25 à 35 ans, nationalité suisse ou étrangers hors plafonnement.

Les personnes engagées bénéficieront de la formation qui leur sera nécessaire pour compléter leurs connaissances ou les adapter aux exigences du poste. En outre, elles disposeront d'un emploi stable et jouiront des avantages de la grande entreprise.

Les intéressés sont invités à nous demander une formule d'inscription en téléphonant au (038) 7 75 21 (interne 245), ou en adressant le talon ci-dessous à notre département du personnel.

Nom et prénom : FAN
Poste : OPÉRATEUR - MÉCANICIEN
Adresse :
Age :
Nationalité :

OFFRES D'EMPLOIS ★ OFFRES D'EMPLOIS ★ OFFRES D'EMPLOIS

PTT

La direction d'arrondissement postal de Zurich cherche pour l'entretien de ses installations techniques plusieurs jeunes

mécaniciens-électriciens

ou

mécaniciens

Conditions : citoyen suisse. Bonne santé. Certificat de fin d'apprentissage, si possible quelques années de pratique. Etre consciencieux et apte à travailler de façon indépendante. Pour les mécaniciens, des connaissances en électrotechnique sont indispensables.

Nous offrons : activité intéressante et variée dans le secteur de la technique postale. Après une bonne mise au courant, large indépendance dans le travail. En cas d'aptitude et de bonnes prestations, possibilités d'avancement intéressantes. Salaire adapté aux conditions actuelles. Places stables avec prestations sociales étendues.

Lieu de service : Zurich.

Le chef de notre atelier pour la technique postale, M. Meyrat, vous donnera volontiers de plus amples détails au sujet de ces places, tél. (051) 44 30 30, interne 790.

Les offres, accompagnées des pièces usuelles, doivent être adressées au **service du personnel de la direction d'arrondissement postal, 8020 Zurich.**

Pour notre agence générale de Neuchâtel, nous cherchons

correspondancier

de langue maternelle française, ayant une formation commerciale, diplôme de commerce ou certificat d'apprentissage si possible, et de bonnes notions d'allemand.

NOUS DEMANDONS :

— initiative, précision dans le travail et ponctualité.

NOUS OFFRONS :

— formation approfondie dans une activité intéressante
— belles possibilités d'avancement et bonne rémunération
— conditions de travail agréables. Semaine de 5 jours
— prestations sociales d'une grande entreprise.

Adresser les offres manuscrites, avec curriculum vitae, copies de certificats, prétentions de salaire et photographie, à

Winterthur Accidents

Agence générale de Neuchâtel, direction : André Berthoud, Saint-Honoré 2, 2001 Neuchâtel.

HOTEL TOURING AU LAC
Neuchâtel Tél. 5 55 01
cherche

dame ou garçon de buffet

(si possible livret B)

Faire offres ou se présenter à la direction.

Nous cherchons

SECRÉTAIRE

à mi-temps, pour entrée immédiate ou à convenir. Préférence sera donnée à personne ayant déjà travaillé dans carrosserie ou garage.
S'adresser à Monsieur Grossen, Plan 6, Neuchâtel.

Ω OMEGA

cherche à engager

un dessinateur

bon organisateur, appelé à participer aux études d'implantation de machines et d'aménagement d'atelier, ainsi qu'à établir les plans destinés au personnel exécutant chargé des travaux d'installation ;

un contrôleur statistique

de la qualité en cours de production ; expérience dans la branche horlogère souhaitée.
Veuillez demander une formule d'inscription, faire vos offres ou vous présenter à OMEGA, dépt du personnel de fabrication, 2500 Bienne, tél. (032) 4 35 11.

CERCLE NATIONAL
NEUCHATEL
cherche pour le 1er septembre

SOMMELIÈRES

Filles ou garçons d'office.
Tél. 4 12 34.

HOTEL TOURING AU LAC
Neuchâtel Tél. 5 55 01
cherche

portier d'étage

(si possible livret B)

Faire offres ou se présenter à la direction.

HUGUENIN

Boîtes de montres
HUGUENIN S.A.
Rue du Parc 3-5,
2400 le Locle
Tél. (039) 5 31 01

cherche pour développer son département de polissage or et acier :

1 POLISSEUR-LAPIDEUR
1 POLISSEUR-AVIVEUR
1 OUVRIER (ÈRE)

apte à être formé (e) pour une partie du polissage.

Les personnes s'intéressant à l'une de ces activités recevront le complément de formation nécessaire par nos soins.

Prière de faire offres ou de se présenter au service du personnel de l'entreprise.

HILDENBRAND & Cie S.A.
Installations sanitaires
Ferblanterie
10, rue de Saint-Nicolas
2000 NEUCHATEL
Tél. (038) 5 66 86 - 87
engage :

chefs de chantiers monteurs

aides-monteurs

Places stables et bien rétribuées pour personnel qualifié.

On demande

SERVEUSE

pour bar à café, journée de 9 heures. 2 dimanches de congés par mois. Nourrie et logée. Entrée immédiate ou à convenir.

S'adresser à City Bar, Orbe. Tél. (024) 7 27 49.

Monsieur

ayant situation indépendante cherche

PERSONNE SOIGNEUSE

pour s'occuper de son ménage. Diverses possibilités d'arrangements peuvent être envisagées. Discrétion assurée.

Adresser offres écrites à AA 1886, au bureau du journal.

HUGUENIN

Boîtes de montres
HUGUENIN S.A.
Rue du Parc 3-5,
2400 le Locle
Tél. (039) 5 31 01

Désireux d'élargir le contrôle systématique de la qualité, nous cherchons tout de suite ou pour date à convenir

1 monteur de boîtes

apte à assumer la responsabilité du contrôle des fournitures et de la qualité de nos produits finis.

Messieurs les candidats sont invités à s'annoncer ou à se présenter à la Direction de l'entreprise.

On cherche, pour date à convenir,

JEUNE FILLE

au courant des travaux du ménage, pour une famille de 4 personnes. Bon salaire, nourrie, logée. Horaire de travail et congés réguliers.

Faire offres sous chiffres 42-2530 à Publicitas, 1401 Yverdon.

BOULANGER

ou boulanger-pâtissier, est demandé pour entrée immédiate ou date à convenir.

Faire offres ou se présenter à la boulangerie Raymond Weber, Erhard-Borel 5, 2003 Neuchâtel. Tél. 5 27 41.

Gerber

Nous offrons à un jeune homme de langue maternelle française ou allemande, parlant les deux langues et ayant de préférence une formation commerciale ou de l'expérience comme vendeur, le poste de

représentant

ayant à travailler dans diverses régions de la Suisse.

Nous offrons salaire fixe, indemnisation des frais de voyage, caisse de retraite, voiture ; introduction consciencieuse à la nouvelle tâche.

Plus tard attribution d'un propre rayon possible. Entrée début novembre ou à convenir.

Si vous vous intéressez à un travail qui vous mène dans diverses parties de la Suisse et de vendre, comme membre de notre excellente équipe de représentants, des produits de marque très bien introduits, nous vous prions d'adresser votre offre de service complète à FROMAGE GERBER S.A., Service du personnel 3601 THOUNE. Tél. (033) 2 68 12.

Gonset

cherche à engager

décorateur

ou

décoratrice

pour le service des vitrines.

Personnes qualifiées, ayant si possible formation de grands magasins, sont invitées à faire leurs offres de service à la direction des Grands Magasins

Gonset

Neuchâtel

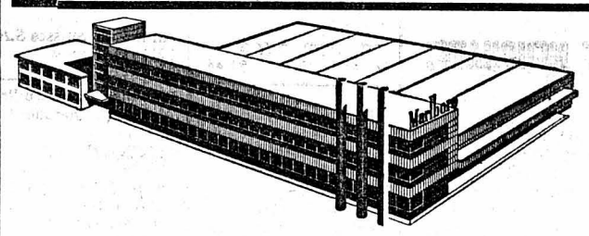

Nous avons besoin pour notre entreprise en pleine expansion à Serrières,

de plusieurs mécaniciens

de nationalité suisse, disposés à travailler en équipes de jour alternatives.

Vous qui cherchez une place stable, bien rétribuée, avec les avantages d'une grande entreprise, ne tardez pas à prendre contact avec notre chef du personnel, téléphone (038) 5 78 01, interne 220, ou présentez-vous directement à notre service du personnel.

FABRIQUES DE TABAC RÉUNIES S. A.
2003 Neuchâtel.

HK HAEFLIGER & KAESER S.A.

cherche pour entrée immédiate ou à convenir

UNE STÉNODACTYLO

pour son secrétariat.

Faire offres rue du Seyon 6, Neuchâtel. Tél. 5 24 26.

Portescap
Le Porte-Echappement Universel SA
Service du Personnel
La Chaux-de-Fonds Suisse
165, rue Numa-Droz
Téléphone 039 34267

cherche pour son département Production

UN MÉCANICIEN

Le titulaire sera chargé de la préparation et du réglage des postes de travail dans un atelier de mécanique de précision.

Faire offres, se présenter ou téléphoner à Portescap, 157, rue Jardinière, 2300 la Chaux-de-Fonds.

METAR S.A. Fribourg
Fabrique de machines et d'articles métalliques

Nous cherchons, pour notre département **Machines** en plein développement,

1 monteur

pour le montage de nos automates.

Les candidats expérimentés dans le montage de machines et ayant une formation complète de mécanicien ou de mécanicien-ajusteur sont priés de nous téléphoner au (037) 2 63 31, ou d'adresser leurs offres de service au chef du personnel de

Métar S.A.
Rte de la Fonderie 54
1700 FRIBOURG

Nous cherchons

vendeuse - caissière

pour notre **supermarché**

vendeur

pour notre rayon **ameublement**

Places stables et intéressantes avec les avantages sociaux d'une grande entreprise.

Semaine de 5 jours.

Faire offres ou se présenter au chef du personnel des

Grands Magasins (tél. 5 64 64)

armourins neuchâtel

Important groupement économique suisse de rayonnement mondial, cherche pour son service d'information

secrétaire qualifiée

habile, consciencieuse, précise et rapide, pour divers travaux d'organisation, d'administration, de documentation et de correspondance.

Nous demandons :

— goût pour l'information et la presse, dynamisme et initiative ;
— langue maternelle française ; excellentes connaissances d'allemand et, si possible, d'anglais ;
— bonne culture générale, quelques années de pratique dans les travaux de secrétariat ;
— aptitude pour le travail indépendant et sens des responsabilités.

Nous offrons :

— activité vivante, intéressante et poste stable ;
— ambiance de travail agréable, dans une équipe jeune et autonome ;
— salaire correspondant aux capacités ;
— avantages sociaux.

Entrée immédiate ou pour date à convenir.
Les intéressées voudront bien envoyer des offres de service manuscrites, accompagnées d'un curriculum vitae, copies de certificats, photographie et prétentions de salaire, sous chiffres V 920,545 à Publicitas S.A., 48, rue Neuve, 2501 Bienne.

GARDE-FRONTIÈRE

une profession pour de jeunes et robustes citoyens suisses aimant le travail en plein air et le contact avec le public.

Exigences :
au moment de l'engagement : 20 ans au moins, 28 ans au plus ; incorporés dans l'élite de l'armée, taille minimum 164 cm.

Nous offrons :
place stable, bonnes possibilités d'avancement, bonne rémunération, institutions sociales modèles.

Renseignements :
auprès des directions d'arrondissement des douanes de Bâle, Schaffhouse, Coire, Lugano, Lausanne et Genève.

Inscription :
au plus tard jusqu'au 23 août 1969.
La Direction générale des douanes

A la Direction d'arrondissement des douanes de

_____

Je vous prie de me renseigner sur les conditions d'inscription et d'engagement de gardes-frontière.

Nom et prénom : _____

Lieu de domicile : Adresse : _____

CHRONIQUE DU VAL-DE-TRAVERS
115me ANNÉE DU COURRIER DU VAL-DE-TRAVERS

Le Vallon a été éclairé par des lampions et des feux de joie !

La Fête nationale suisse s'est déroulée dans chaque village du Val-de-Travers par un temps très beau. Bien que les effectifs soient encore sensiblement réduits en raison des vacances d'été, les sociétés locales étaient un peu partout présentes et, après les cérémonies officielles, les traditionnels cortèges aux lampions ont eu lieu ainsi que les grands feux de joie.

● A Fleurier

(c) Pour la première fois de son histoire, Fleurier a célébré la Fête nationale au sud du stand de tir des Sugits. En effet, la traditionnelle place villageoise de Longereuse est désormais occupée par le collège régional et durant les mois d'été, par la cantine de l'Union ses sociétés locales. En dépit de ce changement de lieu, il y avait foule hier soir autour du feu préparé par les hommes des travaux publics de la commune. Ouverte par des marches et l'hymne suisse joué par la fanfare l'« Ouvrière », la manifestation a été présidée par M. André Junod, président du Conseil communal, entouré de trois de ses quatre collègues de l'exécutif. Quant à l'orateur officiel, ce fut cette année l'abbé Maurice Genoud, vicaire de la paroisse catholique de Fleurier, qui a rappelé à ses concitoyens la nécessité de prendre conscience de la misère morale et civique qui marque de nombreuses régions du monde et qui doit inciter tous les chrétiens à faire preuve d'altruisme.

Après le « Cantique suisse » chanté par l'assistance, le feu a été allumé. De splendides feux d'artifice conclurent la cérémonie et, au son de la fanfare l'« Ouvrière », le public et surtout les enfants portant lampions, se rendirent en cortège jusqu'à Longereuse où une fête populaire se déroula sous la cantine pendant une bonne partie de la nuit.

● A Môtiers

(c) Compte tenu des absences dues aux vacances, un public relativement nombreux a participé à la manifestation du 1er août, organisée comme de coutume par l'Union des sociétés locales et le Conseil communal sur le terrain de sport de la Bergerie. Après que M.E. Blaser eût salué les participants, M. L. Marendaz, président de commune et le pasteur D. Perret, s'adressèrent à l'assistance relevant l'un et l'autre la valeur et la signification de la fête nationale. Ces deux allocutions furent entrecoupées de chants du folklore jurassien exécutés par un groupe de scouts campant aux environs de la localité et par quelques morceaux exécutés par la fanfare l'Harmonie. Ce fut ensuite le tir du feu d'artifice et l'embrasement du grand feu répondant aux saluts de ceux illuminant les hauteurs voisines.

● A Saint-Sulpice

La Fête du 1er août a été célébrée sur le terrain du football-club. Un cortège s'est formé place de la Poste avec la fanfare « L'Union » et les autorités de la commune ainsi que la population portant des flambeaux. Après la sonnerie des cloches, la fanfare s'est fait entendre par deux morceaux puis l'Hymne national. M. Eric Schlub, président de commune, lut le pacte de 1291 en commentant ses bienfaits. Le pasteur Nègre a prononcé une prière de circonstance parlant de notre liberté nationale se mettant au diapason de nos us et coutumes, de notre vie quotidienne. La Société de gymnastique s'est présentée avec quelques exercices fort applaudis. Pour terminer, la Société d'Echos de la Chaîne se fit entendre à deux reprises. Comme de coutume, la commune offrit le verre de l'amitié sur la place de fête, autour du feu préparé par l'équipe de la forêt.

● A Couvet

Dans ce grand village industriel bon nombre de personnes se sont réunies au «Champ Girard» pour le Premier août. M. Claude Emery, président de commune et député au Grand Conseil neuchâtelois, a apporté le salut des autorités communales. Le pasteur Willy Perriard, chargé de prononcer le discours officiel, s'est inspiré de l'appel du conseiller fédéral Spühler et a évoqué la « Déclaration de Berne ». Il invita, à penser aux pays en voie de développement.

Pour terminer, l'orateur rappela la foi de nos pères invitant tout particulièrement la jeunesse à reprendre le flambeau.
Il y eut en outre des chants et de la musique offerts par nos sociétés locales. Chacun chanta avec ferveur le « Cantique suisse. »

● A Buttes

La manifestation du Premier août a été marquée par un cortège avec fanfare puis, sur la place de fête, M. Fernand Zaugg, président de commune, a apporté le salut des autorités communales et appelé ses concitoyens à l'ardeur et à la générosité.

Le pasteur Jean-Pierre Barbier, de Noiraigue, chargé de prononcer l'allocution officielle, salua l'assemblée en rappelant que Buttes est un des seuls villages du canton à célébrer l'anniversaire de l'entrée de Neuchâtel lors de la fête dite des fontaines. Il évoqua les droits et devoirs du citoyen suisse et termina son allocution en demandant particulièrement aux jeunes citoyens et citoyennes d'avoir la vigueur des principes et de faire de notre pays une nation jeune, moderne, dynamique, dévouée à l'humanité.

La fanfare joua encore, puis ce fut la prière patrictique chantée avec l'accompagnement de la fanfare. Le feu du 1er août mit un point lumineux à cette manifestation.

● Aux Verrières

(c) Bénéficiant d'un temps tout à fait favorable, la manifestation patriotique s'est déroulée le mieux du monde, à l'emplacement traditionnel. Le site est toujours le même, à la Male-Combe, en bordure de la route cantonale conduisant à la Côte-aux-Fées, endroit idéal dominant l'agglomération. Le personnel communal y avait aménagé une estrade et préparé le grand feu.

Après une marche de la fanfare « L'Echo de la Frontière », toujours vaillante en dépit d'un effectif réduit dû aux vacances, M. Herbert Zurbuchen, président du Conseil communal, salua l'auditoire et les invités, en particulier le maire des Verrières-de-Joux, M. Maurice Bonnet, et son adjoint, ainsi que des membres de l'autorité législative locale.

Les jeunes de 20 ans avaient été invités. Pour leur entrée dans la vie civique, c'est à M. Willy Tschäppät, conseiller communal, qu'il appartint d'adresser les paroles de circonstance. Ces nouveaux citoyens et citoyennes reçurent à cette occasion le volume « Panorama de l'histoire neuchâteloise », la Constitution cantonale, et un exemplaire du règlement de commune.

Le public applaudit ensuite un gracieux ballet, exécuté par les grandes pupillettes de la Société féminine des Verrières, dirigé par Mlle Lucette Evard.

Le pasteur Claude Monnin, des Verrières, prononça le discours officiel. Son allocution fit une profonde impression. Le Cantique suisse puis le feu d'artifice mirent fin à la manifestation fort réussie.

Suivant la fanfare en un long cortège qu'égayaient les lampions des petits, chacun regagna le village, content et reconnaissant de l'appartenance à une patrie libre et heureuse.

Invités, jeunes de vingt ans et membres des autorités, se retrouvèrent enfin à l'hôtel de ville, où fut servie la collation traditionnelle.

● A Travers

La Fête nationale suisse a eu lieu sur la place de gymnastique sise au nord du temple. Encadrés par des productions de la fanfare et de la Société des tambours, M. Armand Flückiger, président de commune et Mlle Berthe Vaucher-de-la-Croix, présidente du Conseil général, situèrent la Suisse dans le cadre de notre monde actuel et, après avoir évoqué nos privilèges, parlèrent de nos devoirs de générosité. Le grand feu de bois fut ensuite allumé et l'on put voir avec plaisir les feux d'artifice offerts par la commune. Puis, ce fut le cortège aux lampions conduit par la fanfare à travers le village.

● A Noiraigue

Dans le village du pied de la Clusette, le Premier août a été célébré sur la place de gymnastique. Notre dévouée fanfare introduisit la fête. L'un des conseillers communaux, M. Lucien Barbezat, lut le Pacte confédéral. Puis l'orateur officiel de la manifestation, M. Roger Thiébaud, salua ses administrés et, évoquant l'aide à apporter au tiers monde, il posa la question de savoir si la solidarité est en train de se perdre. Dans ce temps d'insécurité générale, de paix maintenue par l'équilibre des armements atomiques, il importe plus que jamais d'apporter au monde non la mort, mais la vie. Et le président de commune termina par des voeux de paix.

Les pupilles de la Société fédérale de gymnastique, dirigés par leur moniteur, Michel Calame, se produisirent, la fanfare joua encore. Puis ce fut le Cantique suisse chanté par l'assemblée alors que s'allumait le feu traditionnel. Un cortège à travers le village bien décoré termina la manifestation.

Message du livre de Job
III. La maladie

Un dicton populaire dit que « celui qui a la santé possède la plus précieuse des richesses ». Et c'est vrai. Heureux donc ceux qui gardent longtemps une bonne santé !

Quant à Job, qui est demeuré fidèle dans l'épreuve, la ruine et le deuil, il va être frappé, précisément, dans sa santé.

— Peau pour peau ! Tout ce que possède un homme, il le donne pour sa vie. Mais, étends les mains, touche à sa chair et je suis sûr qu'il te maudit en face, dit Satan.

Satan, l'adversaire, est perspicace en ce qu'il sait combien est déchirante la souffrance physique et à quels états dépressifs elle peut amener.

Nous voyons ici Job frappé d'un ulcère malin, d'une lèpre, de la tête aux pieds. Il nous est dit qu'il prend un tesson pour se gratter et s'assied dans la cendre.

Sa femme, elle-même, devient un instrument de Satan pour le faire tomber .Elle lui dit : « Tu demeures ferme dans ton nitégrité. Maudis Dieu et meurs ! »

Que fait Job ?

Soutenu par la foi en Dieu, il reste soumis malgré tout et dit : « Quoi, nous recevrons de Dieu le bien et nous ne recevrions pas aussi le mal ? »

L'exemple de Job est magnifique. C'est celui d'un homme porté par la foi au travers des plus grandes épreuves.

Lorsque nous sommes au chevet d'un grand malade, il ne faut pas citer cet exemple sans autre, mais souligner que c'est la foi, une foi qui est don de Dieu, qui permet au malade de tenir. Et, dans la prière, il faut demander avec le malade, cette grande foi.

La force de Job ne vient pas de lui, elle vient de Dieu qui le rend fort en lui donnant une grande confiance en Lui, en son amour. La force du chrétien dans la maladie — et dans toute autre épreuve — ne vient pas de sa volonté ou de ses réflexions personnelles, mais bien d'En-Haut. « Je puis tout par Christ qui me fortifie ! » dit l'apôtre Paul. Philippiens 4 : 13

Comment mieux terminer ce « billet » qu'en citant ces lignes écrites jadis par le pasteur Gubéran déjà physiquement brisé par la maladie :

« Une des expériences vécues dans la grande souffrance est que la force nous est réellement donnée. Si nous tenons, cela ne vient pas de nous, ce n'est pas en raison de notre volonté, de notre courage ; car il est des heures où nous en avons bien peu et où nous ne sommes que faiblesse. Dans la maladie, nous pressentons obscurément qu'à côté des soins intelligents de ceux qui veillent sur nous, Quelqu'un combat avec nous et pour nous... Nous réalisons aussi combien il est juste, bon et nécessaire de prier Dieu, comme il est bienfaisant de pouvoir se reposer sur les prières que les autres Lui adressent en notre faveur. »

Jean-Pierre BARBIER

CULTES

ÉGLISE RÉFORMÉE ÉVANGÉLIQUE

Les Bayards : Culte avec sainte cène, 20 h, M. Monin.
Buttes : Culte, 10 h 15, M. Nègre.
La Côte-aux-Fées : Culte avec sainte cène, 10 h, M. D. Lacheret.
Couvet : Culte 9 h 45, M. Perriard ; culte à l'hôpital 8 h 05.
Fleurier : Culte 9 h 45, M. Borel.
Môtiers : Culte 9 h 45, M. Perret.
Noiraigue : Culte 8 h 45, M. Chappuis.
Saint-Sulpice : Culte 9 h, M. Nègre.
Travers : Cutle 10 h, M. Chappuis.
Les Verrières : Culte avec sainte cène 9 h 45, M. Monin.
La Tourne : Culte en plein air 10 h (en cas de pluie, culte à l'hôtel).

ÉGLISE CATHOLIQUE

Fleurier : 8 h, messe, 9 h 45 messe chantée, 11 h messe, 19 h 45 messe.
Les Verrières : 9 h, messe chantée.
La Côte-aux-Fées : 10 h 30 messe.
Couvet : 7 h 30 messe, 8 h 30 messe des enfants, 10 h grand-messe.
Travers : 7 h 30 messe ; 10 h grand-messe.
Noiraigue : 8 h 45 messe.

ARMÉE DU SALUT

Fleurier, rue du Régional : 9 h, réunion de prières, 9 h 30 culte, 11 h Jeune Armée, 20 h réunion d'évangélisation.

ÉGLISE ÉVANGÉLIQUE LIBRE

La Côte-aux-Fées : 9 h 30 culte.

ÉGLISE DE RÉVEIL

Couvet chemin de Plancemont 13, samedi 20 h, réunion de jeunesse ; dimanche 9 h 45 culte avec sainte cène ; 9 h 45 école du dimanche, mardi 20 h réunion de prières, vendredi 20 h réunion d'évangélisation.

TÉMOINS DE JEHOVAH

Couvet, Grand-Rue 1 : Dimanche 18 h 45 mardi 20 h, vendredi 20 h : études bibliques et conférences.

CARNET DU JOUR

CINÉMAS. — **Colisée** (Couvet), 20 h 30 : Barbarella.
Mignon (Travers), 20 h 30 : Wanted-Recherché.
EXPOSITIONS. — **Musée d'Ornans :** Gustave Courbet.
Pharmacie de service : Bourquin (Couvet).
Permanences médicale et dentaire : Dr Pierre Borel, Couvet.

DIMANCHE

CINÉMA. — **Colisée** (Couvet), 14 h 30 et 20 h 30 : Barbarella ; 17 h : Johnny Reno.
EXPOSITIONS. — **Musée d'Ornans :** Gustave Courbet.
Pharmacie de service : Bourquin (Couvet).
Permanences médicale et dentaire : Dr Pierre Borel, Couvet.

En marge d'une exposition de beaux-arts
Des Annonciades de Pontarlier à la maison de la cour de Môtiers

Actuellement (jusqu'au 17 août) se tient dans la chapelle des Annonciades de Pontarlier le 45me salon dit précisément des Annonciades. On peut y voir cette année des peintures, sculptures, gravures, dessins, tapisseries, œuvres graphiques et de la joaillerie.

Ce mot « Annonciades » a désigné jadis un lieu qui n'avait rien de commun avec un salon de beaux-arts, mais une chapelle aujourd'hui désaffectée, dernier vestige d'un monastère de femmes.

Coincée entre les numéros 67 et 69 de la rue de la République, cette chapelle ne présente qu'une façade (notre photo) qui devait être très belle dans le passé, mais à laquelle le temps a fait subir ses outrages. La porte est un chef-d'œuvre ; elle fut sculptée par un artisan de Pontarlier, Joseph Gyon, vers 1725 ; quant au portail intérieur, est l'œuvre d'un Bizontin, Nicolas Cuiller, et remonte à la même époque.

POUR SAUVER SON AME

Le monastère fut inauguré le 16 septembre 1612. Il avait été construit sur l'initiative de Marie-Etiennette Delizet, née le 10 juillet 1583 à Pontarlier, qui, avec quelques camarades, avait compris qu'elle devait se donner à Dieu pour sauver son âme. La constitution adoptée était celle de l'Annonciade, la règle celle de saint Augustin. Le 10 septembre 1616, Marie-Etiennette Delizet fondait un monastère du même ordre à Nozeroy, au val de Mièges ; on montre encore dans l'église du village un vant d'autel ***en paille*** *très patiente (et curieuses) des religieuses du XVIe siècle.*

Après bien des aléas durant les guerres qui ravagèrent la Fance aux XVIIe et XVIIIe siècles, les monastères de Pontarlier et de Nozeroy mirent fin à leur activité lors de la Révolution de 1789. Le corps principal du bâtiment pontissalien fut reconstruit et est devenu le collège laïque des filles. Pour sa part, la chapelle, une fois sécularisée, servit à maints usages profanes: elle fut notamment le siège du tribunal révolutionnaire chargé de juger les suspects de la ville et des environs, puis fut employée comme magasin à fourrage, comme dépôt, comme chapelle ardente pour les soldats morts à l'étranger, comme local de ventes aux enchères et enfin comme salle d'expositions.

RÉFUGIÉES A MOTIERS

Un fait rapproche l'histoire du monastère des Annonciades de celle du Val-de-Travers. Il a eu lieu voici 330 ans. Pendant la Guerre de trente ans le duc de Saxe-Weimar, passé à la solde de Louis XIII, entreprit de libérer la Franche-Comté. Le 6 juillet 1639, après avoir repris Pontarlier, les soldats du duc mirent la ville à sac et l'incendièrent, non sans avoir auparavant évacué au château de Joux les 37 religieuses des Annonciades. De là, les sœurs furent conduites sous une escorte de quinze mousquetaires à Môtiers...

Comme le prieuré Saint-Pierre était sécularisé depuis 1536, elles ne purent y être reçues comme on l'a cru parfois. En revanche, il est exact qu'elles trouvèrent asile pour quelques jours dans la maison dite de la cour qui jouxte celle où Rousseau vécut de 1762 à 1765. Pourquoi ce choix ? On l'ignore. Toujours est-il que ce séjour a suffi à attribuer — à tort — à cette demeure des origines ecclésiastiques qu'elle ne possède point. Citée dès le XVIe siècle, elle appartenait au XVIIe siècle à Joseph Magnin dit Boy de la Tour et à ses héritiers. Au siècle suivant, le major de milices Jean-Jacques Girardier en devint propriétaire avant qu'elle ne passe à la famille Clerc. Architecturalement, la maison de la cour est une mine de trésors : monumental escalier intérieur, porte cochère, cheminées impressionnantes, plaques de contre-feu frappées d'armoiries, cour intérieure, etc .Mais surtout, elle comprend une vingtaine de mascarons à la clé de ses portes et de ses fenêtres ; la plupart d'entre eux ont été terminés et sont intacts ; d'autres ont été mutilés au cours des décennies ; d'autres encore en sont restés au stade de la sanguine, c'est-à-dire de l'ébauche à peine esquissée.

Décidément, les religieuses des Annonciades avaient du goût : leur refuge môtisan mérite d'être qualifié de monument d'art et d'histoire. Qui donc songera un jour à le restaurer ?

K.

Avis mortuaire

Dieu a tant aimé le monde qu'Il a donné son Fils unique, afin que quiconque croit en Lui ne périsse point, mais qu'il ait la vie éternelle.
Jean 3 : 16.

Madame Catherine Gaille-Locatelli, à Travers ;
Madame et Monsieur Madeleine et Humbert Vuillème-Gaille, à Neuchâtel ;
Monsieur Robert Gaille, à Travers ;
Monsieur et Madame Robert Gaille et leurs enfants Marie-Claire et Anne-Lise, à Fleurier ;
Madame veuve Yvette Jeanneret et son fils Michel, à Peseux ;
Madame et Monsieur Claude Berberat, à Neuchâtel ;
Madame et Monsieur Hermann Perrinjaquet et leur fille Isabelle, à Travers ;
Madame et Monsieur Joseph Locatelli, à Gérosa (Italie) ;
Mademoiselle Theresa Locatelli, au Brassus,
ainsi que les familles parentes et alliées,
ont la grande douleur de faire part du décès de

Monsieur Albert GAILLE

leur très cher et bien-aimé époux, papa, beau-père, frère, beau-frère, oncle, parrain, cousin, parent et ami, enlevé à leur tendre affection dans sa 56me année.

Travers, le 1er août 1969.

Veillez donc, car vous ne savez ni le jour ni l'heure.
Mat. 25 : 13.

L'ensevelissement aura lieu au cimetière de Couvet, lundi 4 août, à 13 h 45.

Culte pour la famille au domicile mortuaire, rue des Mines, Travers, à 13 heures.

Cet avis tient lieu de lettre de faire part

AVIS DIVERS

Café du Stand
Fleurier
Samedi 2 août
DANSE AU BAR
avec **Roger Page**

SAINT-SULPICE
Halle de gymnastique
Samedi 2 août
à l'occasion du tirage de la Loterie Romande
dès 22 h 30
GRANDE SOIRÉE
familière organisée
par l'Union des sociétés locales
Orchestre Les Gais Montagnards

Madame J. Rossetti
PÉDICURE
VACANCES
du 4 au 23 août.

TÉLESCOPE
20-30-40-60 × 80 mm. Oculaire sur disque avec trépied de table
Fr. 398.—
Schelling
photo ciné
tel. 9 18 38
Fleurier
Prix STOP-DISCOUNT
Garantie : 2 ans

L'annonce reflet vivant du marché
dans votre journal

VAUD - VAUD - VAUD
LA FÊTE NATIONALE DANS LE NORD VAUDOIS AUSSI

● A Moudon

(c) Les cloches ont sonné, puis un cortège a parcouru la ville. La cérémonie officielle s'est déroulée sur la place du Chemin-de-Fer, avec des chants et des morceaux de musique, ainsi que la traditionnelle allocution patriotique.

● A Yverdon

(c) La Fête du 1er août organisée à Yverdon par l'Union des sociétés locales, se déroulait pour la deuxième fois à l'hippodrome, où les mille places des tribunes avaient été mises gracieusement à la disposition du public. Elle réunissait dans le cadre magnifique du bord du lac tous les Yverdonnois, les citoyens de la commune libre des Iris, ainsi que les touristes ou campeurs en séjour. La manifestation avait débuté à 4 heures du matin par une aubade donnée par la société de chant « La Récréation » et la fanfare « L'Avenir » dans les principales rues de la ville. Après la sonnerie des cloches à 19 h 30, le cortège ouvert par les majorettes toutes pimpantes dans leur tenue légère, se rendit devant le château, où une couronne fut déposée au pied du monument aux morts. La foule prit ensuite la direction de l'hippodrome. La fête débuta à 20 h 15 par une production de la fanfare « L'Avenir ». Après la lecture du Pacte de 1291 par M. G. Delisle, président du Conseil communal, l'assistance entonna la Prière patriotique accompagnée par la fanfare. Le toast à la patrie fut prononcé par M. Daniel Curtet, pasteur, puis le Cantique suisse fut chanté par l'assemblée et la prière finale dite par le chanoine Roulin. Ensuite, les majorettes se produisirent. La cérémonie se termina par le grand feu allumé au bord du lac.

● A Payerne

(c) Comme de coutume, la fête du 1er août a débuté à Payerne, par la sonnerie des cloches, suivie du traditionnel cortège auquel ont pris part les représentants des autorités communales et cantonales, civiles et militaires, ainsi que de nombreux enfants et les représentants des sociétés locales. Entraîné par deux corps de musique, le cortège s'est dirigé vers le stade municipal, où s'est déroulée la cérémonie officielle, au cours de laquelle M. André Feignoux, député, a prononcé le discours patriotique.

● A Avenches

(c) Après la sonnerie des cloches, le cortège s'est dirigé vers l'amphithéâtre romain, où s'est déroulée la cérémonie officielle, en présence de la population. Le discours de circonstance a été prononcé par le syndic Xavier Chappatte. Les sociétés locales ont présenté des productions et la soirée s'est terminée par un feu d'artifice.

● A Lucens

(c) Comme partout, après la sonnerie des cloches, un cortège s'est dirigé vers la grande salle, où un grand feu a été allumé dans un champ voisin. Le discours patriotique a été prononcé par M. Pierre Schmidtmann, président du Conseil communal de Lucens.

AVENCHES

Collision : 4 blessés

(c) Un accident s'est produit à Avenches hier, vers 20 h 10. Il s'agit d'une collision de voitures sur la route secondaire Faoug - Salavaux, au lieu dit « Les Joncs », commune d'Avenches. Mme Françoise Maeder, 28 ans, demeurant à Prilly, se rendait à Salavaux en voiture, lorsqu'elle fut déportée dans un virage et entra en collision avec une machine bernoise survenant en sens inverse, pilotée par M. Franz Safti, 36 ans, demeurant à Berne. Les conducteurs et les époux Alex et Hélène Safti, passagers de la voiture bernoise, furent blessés. Mme Maeder fut transportée à l'hôpital de Payerne. Les trois occupants de la voiture bernoise ont aussi été hospitalisés. La voiture est hors d'usage.

A Ollon, une blessée et une voiture démolie

(c) Hier vendredi, vers 19 heures, sur la route Ollon - Villars, une automobiliste française, Mlle Marcelle Bonnefoy, domiciliée à Marseille, montait à Villars. Soudain, son véhicule quitta la route à la sortie d'un village au lieu dit « Les Combes » (commune d'Ollon) et dévala un talus sur environ 160 m. La voiture s'immobilisa contre un arbre. Blessée, Mlle Bonnefoy reçut des soins sur place, puis fut transportée à l'hôpital d'Aigle. Sa voiture est démolie.

VALAIS

UNE GRANGE INCENDIÉE

(c) Les pompiers de trois localités soit ceux de Montana, de Crans et Randogne ont dû être mobilisés le jour du 1er août à la suite d'un violent incendie qui éclata à l'entrée du village de Randogne. Le feu a complètement détruit une grange-écurie appartenant à M. Jean-Baptiste Clivaz. Des machines, du fourrage et de la paille ont été la proie des flammes.

On ignore les causes du sinistre. Une enquête est en cours.

L'annonce reflet vivant du marché
L'annonce dans
LA FEUILLE D'AVIS DE NEUCHÂTEL

CINÉMA COLISÉE Tél. 9 66 66 COUVET
SAMEDI - DIMANCHE et MARDI à 20 h 30 - 16 ANS
LE PREMIER FILM D'EROS - FICTION - TECHNICOLOR

Suivez la fantastique BARBARELLA, l'astronaute de l'an 40,000, et ses **sex**ploits **sex**traordinaires dans des mondes bizarres où règne la **VOLUPTÉ !**

CINÉMA MIGNON - TRAVERS - SAMEDI 20 h 30 - 16 ANS
Giuliano Gemma dans **WANTED - RECHERCHÉ**

M. Robert Moser à la Chaux-de-Fonds :

« IL FAUT DÉNONCER LE PATRIOTISME ROMANTIQUE »

La société de chant « Sängerbund » à l'exercice...

Le discours du Premier août à la Chaux-de-Fonds a été prononcé par M. Robert Moser, conseiller communal. Ce dernier, après avoir salué l'assemblée au nom du Conseil communal, rappela l'émotion renouvelée chaque année par le Premier août. Il salua ensuite le public, en tant que citoyen, patriote. Il parla des abus que l'on fait du mot « patriotisme », galvaudant ainsi l'idée de la patrie. « Le moment est venu, dit-il, de dénoncer le patriotisme romantique, démagogique, au service des intérêts particuliers ». L'orateur tenta de redonner un sens véritable au patriotisme, définissant ce terme dans son sens actuel.

M. Moser retraça aussi l'histoire de l'Europe pendant que s'édifiait la Confédération, de 1291 à nos jours, et mit l'accent sur le sérieux avec lequel le pacte avait été établi. Il mit ensuite en parallèle le mot « Suisse » et « Europe », cherchant à déterminer le sens de chacun, dissociant ainsi unité et diversité, ces grands concepts qui demeurent opposés dans l'humanité d'aujourd'hui.

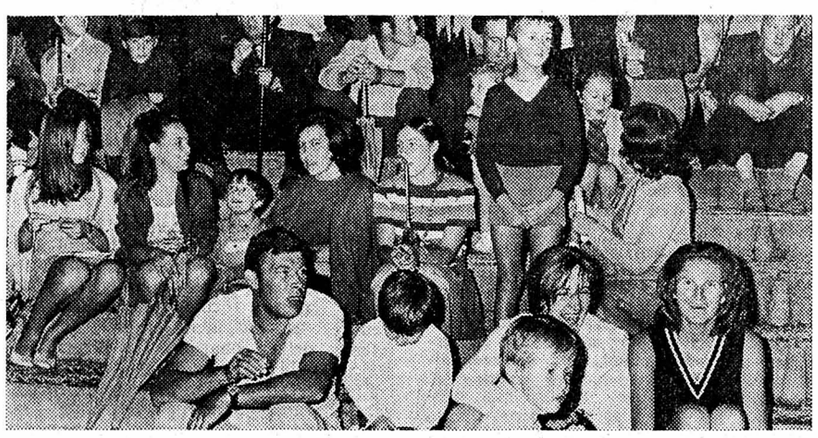

● A la Sagne

(c) La manifestation du 1er août s'est déroulée selon le programme suivant. Après la sonnerie des cloches, le cortège est parti de la place du village, aux sons de la fanfare l'« Espérance ». La cohorte se dirigea à l'entrée du Communal (direction le Locle). M. G. Matile, président de commune, a ouvert la cérémonie, puis après une marche de la fanfare, M. Roland Châtelain, avocat à la Chaux-de-Fonds, a apporté le message officiel. Des feux d'artifice ont ensuite été lancés. Un membre de l'Eglise a prononcé une allocution, et, pour clôturer la fête, la fanfare a interprété quelques pièces.

1er août au Parc-du-Musée

(c) Une autre fête patriotique s'est déroulée au Parc-du-Musée de la Chaux-de-Fonds, rassemblant un certain public. Il appartint à M. Charles Graber, du comité du 1er août, de prononcer l'allocution de circonstance, et de rappeler le souvenir des soldats morts pour la patrie.

« Sans sombrer dans un patriotisme excessif, nous devons garder le souvenir et l'exemple de ces braves. »

AUJOURD'HUI
DANS LES MONTAGNES

● AU LOCLE

SAMEDI

CINÉMAS. — **Lux**, 20 h 30 : Le Doulos.
Casino, 20 h 30 : Un jour parmi tant d'autres.
EXPOSITION. — **Château des Monts** : Horloges gothiques.
Pharmacie d'office : Moderne.
Permanences médicale et dentaire : le No 17 renseignera.

DIMANCHE

CINÉMAS. — **Lux**, 14 h 30, 20 h 15 : Le Doulos.
Casino, 14 h 30, 20 h 15 : Un jour parmi tant d'autres.
EXPOSITION. — **Château des Monts** : Horloges gothiques.
Pharmacie d'office : Moderne.
Permanences médicale et dentaire : le No 17 renseignera.

BROT-PLAMBOZ

1er août : la participation de la jeunesse

(c) Partis en cortège des Petits-Ponts, bannière communale en tête, suivis des membres du Conseil communal, les participants à la Fête nationale montèrent au-dessus du hameau où avait été aménagée la place de fête. M. Robert Martin, président de commune, s'adressa spécialement à la jeunesse en remarquant que celle-ci a l'esprit critique mais que cet esprit peut, au contact d'idées d'autres générations, se développer dans l'harmonie et la confiance qui caractérise notre pays. Il rappela les deux mots essentiels de nos institutions : responsabilité et liberté. Il souhaite également que la jeunesse prenne part aux affaires publiques.

VAL-DE-RUZ

1er août à Fontaines

(c) L'orage s'étant déclaré au moment de la sonnerie des cloches, il semblait que la Fête du 1er août serait compromise. Fort heureusement il n'en fut rien et la pluie ayant cessé de tomber, le programme prévu se déroula normalement. Un cortège aux flambeaux parcouru les rues du village, puis la population emboîta le pas pour se rendre sur l'emplacement de la manifestation.

M. Fritz Roth, président de commune, prononça le discours traditionnel, basé sur le thème de la solidarité conformément à la déclaration de Berne. Puis le pasteur Marc de Montmollin lui succéda pour apporter le message de l'église, tandis que s'embrasait un des plus beaux feux qui nous ait été donné d'admirer.

Des feux d'artifice furent encore tirés pour la joie des yeux pendant que les gymnastes exécutaient des exercices aux barres parallèles.

CULTES

ÉGLISE RÉFORMÉE ÉVANGÉLIQUE

Boudevilliers : Culte 9 h 40.
Fontaines : Culte 10 h 15.
Valangin : Culte 20 h.
Coffrane : Culte 10 h.
Chézard-Saint-Martin : Culte 9 h 15.
Dombresson : Culte 10 h 15.
Fontainemelon : Culte 7 h 30 et 9 h.
Les Hauts-Geneveys : Culte 10 h 10.
Cernier : Culte 10 h.
Savagnier : Culte 9 h 15.
Fenin : Culte 10 h 20.

ÉGLISE CATHOLIQUE

Cernier : messe lue et sermon 7 h 25 ; messe paroissiale 9 h 50.
Les Geneveys-sur-Coffrane : Messe lue et sermon 8 h 45.

ARMÉE DU SALUT

Cernier : Culte 10 h.

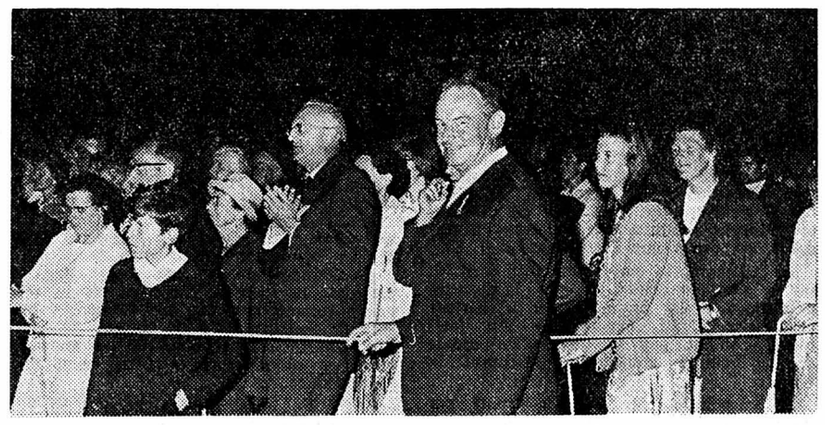

Le Premier août au Locle

Après la traditionnelle sonnerie des cloches et une forte ondée, la foule s'est rendue nombreuse sur la place du Technicum où eut lieu la manifestation officielle du 1er août. De nombreux étrangers travaillant dans nos usines s'étaient joints au public. La veillée s'est passée sans une goutte de pluie alors que l'orage grondait ailleurs. Le président de fête, M. Paul Huguenin-Heche, a ouvert la manifestation en prononçant une courte allocution. Il souhaita une cordiale bienvenue à M. Jacques Béguin, conseiller d'Etat, et à M. Denis Hirt, président du Conseil général, représentant les autorités locloises. M. Paul Huguenin dit qu'au moment où deux hommes ont atteint la Lune, notre conscience n'est pas très à l'aise. Des efforts plus grands devraient être faits pour bâtir la paix sur notre planète et secourir les pays sous-développés. Cette volonté d'entraide devrait être imposée à nos autorités par nos populations. L'orateur remercie ensuite les autorités et les industriels de l'appui qu'ils accordent au comité du 1er août. Puis il donne la parole à M. Jacques Béguin, conseiller d'Etat.

M. Béguin remercie la population du témoignage d'estime et de confiance qu'elle lui a accordé pour remplir ses délicates fonctions de magistrat. M. Béguin exprime ensuite ses sentiments aux fondateurs de la Confédération. Il a rappelé brièvement le pacte scellé par les premiers Suisses animés d'une volonté d'établir la justice et le droit et de s'entraider. Au cours des siècles, le pays a vaincu de nombreuses difficultés et les épreuves dues aux modifications de structures. Le passé ayant été relié au présent, M. Béguin aborde le problème de l'évolution qui s'opère et plus spécialement sur le terrain cantonal. On doit prévoir l'avenir. M. Béguin pense que l'on ne doit pas étendre les tâches de l'Etat sans raison impérieuse. Gardons notre économie libre en étendant la collaboration entre cette dernière et l'Etat. Il est heureux de constater que c'est la législation sociale qui a fait le plus de progrès dans notre canton. Puis il passe en revue ce qui a été fait en faveur des voies de communication, de l'agriculture, du logement et de l'aménagement du territoire. Cet effort dans le développement du canton n'était possible que grâce à l'essor de notre économie. Il reste beaucoup à faire, il est difficile de concilier tous nos besoins avec les possibilités financières de l'Etat. M. Béguin rompt ensuite une lance en faveur de la personne humaine : les affaires publiques sont les affaires de tous. L'orateur fait appel à l'esprit civique de tous les citoyens, des jeunes en particulier qu'il engage à prendre une part active à la vie publique. « Le pays nous a été confié, nous devons le rendre prospère. Un grand travail reste à accomplir. Pour cela il faut avoir foi en Dieu et en l'avenir du pays. Vive le Pays de Neuchâtel, vive la Suisse ! »

Signalons que cette veillée patriotique était agrémentée des productions de la « Farandole » de Courtepin, ce bel ensemble, gracieux, haut de couleurs et bien fait pour évoluer en farandoles, en jeux et danses de fête villageoise. Puis, par un groupe de musiciens de la Musique militaire, le cantique suisse chanté par la foule mit fin à la partie officielle tandis que crépitait le grand feu et les magnifiques feux d'artifice illuminèrent l'atmosphère, prolongeant encore la fête sous un ciel partiellement étoilé.

MIGROS

Samedi
2 août 1969
No 163

« Par dessus le marché »

Le sucre le plus cher du monde . . .

... est produit sans aucun doute par les deux fabriques de sucre suisses. Un kilo de sucre d'Aarberg coûte au sortir de la fabrique environ 1 fr. 10, celui de Frauenfeld coûte même 1 fr. 25. Et la **production de ce sucre à un prix de revient extraordinairement élevé doit être encore élargie.** C'est en tout cas le but que visent le Conseil fédéral, la majorité des membres du Parlement et les associations agricoles avec leur projet contesté sur le sucre. Quels sont leurs arguments ? Afin que la Suisse ait, malgré cela, le sucre le meilleur marché d'Europe ! Ce qui est d'ailleurs le cas : grâce au fait que, jusqu'ici, Aarberg et Frauenfeld n'ont pas produit de plus grandes quantités de sucre « déficitaire » ; grâce aussi au commerce de détail qui a renoncé à une marge de bénéfice plus élevée.

Et ce sont justement ceux qui produisent le sucre le plus cher du monde qui ont l'audace de tirer vanité du fait que c'est en Suisse que le prix de vente du sucre est le plus bas.

Si cela ne tenait qu'à eux, ce prix avantageux ne durerait pas longtemps...

Aujourd'hui, on peut encore importer quatre cinquièmes du sucre vendu en Suisse. C'est la seule manière de maintenir le prix de vente aussi bas. Comme d'habitude, les associations agricoles soutiennent que le prix du sucre étranger est artificiellement bas, qu'il s'agirait en réalité d'un prix de dumping. Or, cela est impossible. Même lorsque, occasionnellement, le sucre est importé à un prix de dumping, il **ne peut pas être vendu à un prix de dumping en Suisse.** Parce que la Confédération prélève sur chaque kilo de sucre 22 centimes de droits de douane et 8 centimes de participation pour les stocks obligatoires. De cette manière, **le sucre étranger fait gagner beaucoup de millions à la Confédération. Alors que le sucre d'Aarberg et de Frauenfeld, coûte fort cher aux contribuables.**

Faire appel aux sentiments de sympathie que le peuple suisse ressent pour les paysans n'est pas de mise ici. Ce n'est pas en augmentant artificiellement la culture de betteraves à sucre qu'on viendra en aide aux paysans. Cette « aide aux paysans » fait perdre à la caisse fédérale et au consommateur 5500 francs par hectare. Un planteur de betteraves habile et travailleur arrive à peine à un rendement brut (produit total) de 4500 francs par hectare. Selon l'avis de beaucoup de paysans, il est impossible de parler de bénéfice pour la culture de betteraves à sucre. Pourquoi donc **continuer à produire une plante aussi peu rentable ?** Il paraît que c'est pour assurer la rotation des cultures, indispensable à l'assolement. Mais les chiffres parlent une autre langue. Car la production — beaucoup moins chère — de la betterave fourragère, qui a les mêmes propriétés pour l'assolement, diminue dans les mêmes proportions que celles de l'expansion dispendieuse de la betterave à sucre.

Voilà de nouveau **une de ces typiques erreurs d'appréciation qui caractérisent malheureusement notre politique agricole.**

Le conseiller fédéral Schaffner parle de « la carie la moins chère d'Europe ». Préférerait-il une carie plus chère ? Sinon, pourquoi se ferait-il l'avocat d'une augmentation des subsides versés aux « fabricants suisses de caries » ?

Nouveau !
La serviette aux multiples usages « linsoft »
Comme son nom l'indique, elle sert dans d'innombrables occasions : en camping, en voiture, pour les soins du visage, etc.
Le sachet de 100 serviettes triple couche —.80 seulement

Nos concurrents et la déclaration

Le développement de Migros est fondé sur la collaboration avec le consommateur, et il prouve que l'on peut constamment progresser, à condition d'accorder une place prépondérante à l'information et au service réel de l'acheteur.

Pour cette information, nous avons mené une lutte aussi longue que notre histoire, allant de l'indication claire et complète du prix et du poids à celle de la durée de conservation des produits périssables au magasin et à la maison ; nous atteignons maintenant une sorte de point final avec la déclaration de la composition des produits. Certains de nos concurrents, avant de se décider à nous imiter ou d'y être obligés), commencent par refuser de reconnaître notre travail de pionnier.

D'abord, les fabricants d'articles de marque se sont empressés de nous « emprunter » nos projets annoncés de déclaration, en se donnant l'air de lancer une idée originale. Puis, maintenant, un groupe zuricois d'une chaîne de magasins coopératifs attaquait, au contraire, dans sa page locale, la déclaration en la traitant d'idée fort ancienne, louable mais inapplicable ; et il ajoutait que certains faisaient décidément beaucoup de bruit à ce propos pour peu de chose, « comme si le bonheur de l'humanité en dépendait ».

Notre honorable concurrent recommande plutôt aux clients de lui faire simplement confiance et de ne pas douter de la valeur de nos lois, en particulier de l'ordonnance sur les denrées alimentaires et leur commerce. Nul n'est censé ignorer les milliers d'articles de codes, lois, ordonnances et décrets qui nous régissent. Mais la loi précise-t-elle ou fait-elle préciser, justement, ce qui intéresse la ménagère ? Celle-ci ne trouvera-t-elle pas plus simple de jeter un coup d'œil sur l'emballage pour savoir ce qu'elle achète ? Et surtout, comment la loi l'aidera-t-elle à comparer les divers produits du même type que beaucoup de nos concurrents l'invitent à acheter avec force publicité, tamtam de discount et ristournes, même sur des produits portant la marque du distributeur lui-même ? Quel réveil de conscience l'a invité soudain à devenir si généreux... ou simplement plus raisonnable ?

La déclaration que Migros imprime déjà sur les emballages de 70 produits est parfaitement lisible et facile à comprendre. C'est là sa valeur ; il serait inutile d'imiter les emballages de pharmacie à ce sujet. Nos concurrents sont bien naïfs de nous le reprocher, car nous pourrions leur demander s'ils savent renseigner leurs clients avec la compétence d'un pharmacien.

Nous pensons qu'il vaut mieux informer clairement les clients avant, pendant et après les achats ; ils savent ainsi ce qu'ils veulent, ce qu'ils achètent et ce qu'ils mangent. Une longue expérience nous dit qu'à Migros, du moins, un client averti et bien informé en vaut deux.

Yogourts aromatisés
différents arômes
Le pot 180 g —.35
MIGROS data
MIGROS Multipack
A partir de 2 pots
5 centimes
de réduction par pot !

crrr . . . crrr . . . crackers !

...Voilà un bruit bien sympathique qui accompagne une sensation non moins agréable : le plaisir de croquer délicatement les crackers ronds et croustillants. Mais qu'entend-on exactement par crackers ? Il est temps que tout le monde apprenne à connaître cette spécialité.

Notre fabrique de biscuits à Meilen a sorti cette nouveauté pour répondre au désir de ceux qui sont lassés des sucreries et qui attendent depuis longtemps un biscuit légèrement salé, que l'on puisse déguster en toute occasion. Cependant, les personnes qui préfèrent les douceurs devraient aussi essayer les crackers, car le changement rend la vie plus plaisante !

Jusqu'à présent, Migros importait ces articles. Mais depuis la mi-juin, Production S. A. Meilen livre deux nouvelles sortes de crackers qui valent bien les produits étrangers. Autrefois, les crackers étaient savourés presque exclusivement dans les pays de langue anglaise (d'où leur nom) ; mais aujourd'hui, ces friandises salées sont aussi très appréciées chez nous et nous n'avons pas manqué de les adapter au goût de nos concitoyens : nos crackers sont délicats, croustillants, presque sans sucre et salés de manière à être bien ravigotants.

A quelle occasion grignotera-t-on les crackers ? En cachette, pendant l'école ? Ou presque toujours ? Presque toujours !... Ils sont délicieux avec l'apéritif, ils ne manqueront dans aucune surprise-partie et agrémenteront les soirées télévision. Mais on en fera également des amuse-bouche savoureux en les **garnissant d'un petit morceau de fromage ou de salami.** Les maîtresses de maison ingénieuses les décoreront de mille manières : jambon, olives, anchois, etc.

Actuellement, les crackers se présentent sous deux formes : en paquet de 180 g, à un franc, et en sachet « Mini-Crackers » de 90 g, à 50 centimes.

Les crackers portent également la « déclaration », nouvellement introduite par Migros, en termes clairs et compréhensibles : farine fleur, graisses végétales, amidon de froment, sucre, lait condensé, sel de cuisine, poudre à lever. Ainsi, chacun sait ce qu'il mange !

Essence à bon marché grâce à MIGROL !

Pour vos amis à quatre pattes :
Flocons « CEREAL 6 »
pour chiens, chats et autres petits animaux. Riches en éléments nutritifs et en vitamines, ils sont très digestibles.
Baisse :
Le sac de 2 kg maintenant 2.—
(2.50 jusqu'ici)

« Yvette »
Produit de lessive spécial
pour la laine, la soie et toutes les fibres modernes de couleur.
MIGROS Multipack
1 paquet 275 g 1.50
2 paquets 2.50 seulement (au lieu de 3.—)
Achetez 2 paquets, économisez 50 c.
Achetez 3 paquets, économisez 75 c., etc.

La recette de la semaine :

Salade de poulet

Faire cuire des morceaux de poulet Optigal (poitrine) dans un bouillon bien assaisonné. Laisser refroidir la viande dans le bouillon. Puis retirer la peau et les os et découper en morceaux. Laisser réduire fortement le bouillon jusqu'à ce qu'il en reste 1 dl environ que l'on mélange à 1 dl de crème et 1 jus de citron. Verser cette sauce sur la viande. Garnir de morceaux de gelée et d'olives.

Premier août dans le Jura

De notre correspondant :

Le Premier août tombant pendant les vacances horlogères, nombre de localités jurassiennes ont renoncé, comme ces années passées, à organiser une manifestation patriotique. Cependant, en de nombreux endroits, des feux ont été allumés et plusieurs localités ont maintenu la tradition en organisant des cortèges.

A Delémont, la cérémonie s'est déroulée sur la place de l'Hôtel-de-Ville. Le discours patriotique a été prononcé par le pasteur Jean-Pierre Luthi. Un cortège aux lampions, conduit par le groupe de cadets de la Fanfare municipale, parcourut la ville.

A Saignelégier, la soirée a débuté par un cortège. Sur la place de la halle-cantine, plusieurs sociétés ont présenté des produtions et un discours a été prononcé par M. Pierre Ceppi, juge à la Cour d'appel.

A Porrentruy, le cortège du 1er août a été supprimé, mais la manifestation sur la place de l'Hôtel-de-Ville maintenue. L'orateur était M. Willy Gonseth, pasteur.

A Rossemaison, la population s'est retrouvée au pied du Mont Tschaibeu pour chanter et danser autour d'un feu.

A Corban, un cortège avec chars a parcouru la localité. Des discours et une prière œcuménique ont été prononcés par le père Sottiaux.

A Courrendlin, la manifestation patriotique s'est résumée au tir d'un magnifique feu d'artifice.

Parmi les localités qui n'ont pu organiser de manifestation, citons les Breuleux, le Noirmont, Bassecourt et Courtételle.

Bilan d'un Premier août mouvementé : égratignures et piqûres d'abeilles !

On pouvait s'attendre à ce que la manifestation organisée à Bressaucourt, sur un terrain privé, appartenant à un agriculteur alémanique, dégénérât en bagarre. L'année dernière déjà, il en avait tenu à un fil que le pire ne se produisit, lorsque le Groupement interpartis pour l'unité cantonale, de tendance probernoise, avait organisé dans une carrière de Bure, une manifestation patriotique à laquelle on ne pouvait participer qu'en montrant patte blanche. Finalement, la configuration des lieux seule avait empêché qu'on en vînt aux mains.

La situation, on le sait, était plus tendue encore cette année, et il y avait dans l'air ce qu'on y trouvait déjà les jours précédant les incidents des Rangiers. Les autorités communales de Bressaucourt avaient mis pour condition à l'autorisation d'utiliser les chemins communaux, que ceux-ci soient ouverts à tout le monde. Les deux camps allaient donc se trouver sur le même terrain. Les séparatistes, outrés de voir leurs adversaires utiliser une manifestation de 1er août à des fins de propagande politique, firent savoir à grand renfort de communiqués qu'ils seraient présents.

PROTECTION

Du côté pro-bernois, aucun communiqué ne fut diffusé et la propagande ne fut faite que par écrit et de bouche à bouche. Sachant que, comme l'année dernière, ils seraient nettement inférieurs en nombre, les hommes du GIPUC auraient demandé au gouvernement bernois la protection de la police, mais ils auraient essuyé un refus. Dès lors, il ne leur restait plus qu'une solution, la plus sage mais aussi la plus difficile à prendre : l'abandon de la manifestation. Et c'est cette solution qui fut choisie, dans la soirée de jeudi. Dans un communiqué donné à un seul journal, les antiséparatistes d'Ajoie annoncèrent donc qu'ils ne pouvaient « même partiellement endosser la responsabilité d'un affrontemnet souhaité, organisé et voulu par le Rassemblement jurassien ». Et ils ajoutaient, prenant le saut avant le lièvre : « Il va de soi que le Raseemblement séparatiste interprétera notre décision comme une victoire, nous en convenons par avance, car ce sera celle de l'intolérance, du fanatisme, du mensonge et de la calomnie ». Quant à leur renoncement, ils l'expliquaient comme étant une réponse au désir des autorités et aux vœux de modération exprimés par les « quatre sages ».

Du côté séparatiste, c'est autrement que fut interprétée la « marche arrière » upéjiste. La Fédération d'Ajoie du Rassemblement jurassien et le groupe « Bélier » maintinrent pour leur part leur contre-manifestation. C'est ainsi que, hier soir vers 20 heures, 180 à 200 voitures qui s'étaient rassemblées à Porrentruy, montèrent vers Bressaucourt, drapeaux jurassiens au vent. Bien qu'on ait su que la manifestation n'aurait pas lieu, ce sont donc plus de 500 participants qui se groupèrent au centre de Bressaucourt pour entendre deux discours. Le premier fut prononcé par un jeune agriculteur d'Ajoie, porte-parole du groupe « Bélier », qui, parlant partiellement en patois, expliqua l'annulation des anti-séparatistes comme étant une dérobade et un aveu de faiblesse et proclama la nécessité de conserver un mouvement séparatiste « pur et dur ».

SALUBRITÉ

Le second orateur, M. Bernard Terrier, médecin-dentiste à Porrentruy, président de la Fédération d'Ajoie du R.J., remercia les manifestants « d'avoir participé en si grand nombre à cette opération de salubrité publique ». Il reprit les thèmes développés dans les communiqués diffusés ces derniers jours et lança un appel et un avertissement aux immigrés alémaniques. « Vomis par tous les Jurassiens, les quelques serviteurs cupides du pouvoir bernois assemblés dans le GIPUC ont réussi à entraîner dans leur sillage quelques dizaines de familles bernoises établies en Ajoie. Nous lançons un net avertissemnet à ces immigrés fourvoyés. L'hospitalité des Jurassiens et des Ajoulots en particulier est bien connue. Mais encore faut-il que les Alémaniques s'en montrent dignes et n'affichent pas à l'égard de leurs hôtes une morgue colonialiste intolérable ». Puis il fit une allusion, la seule de la soirée, à la Fête nationale : « Le 1er août est la fête de tous les Confédérés, sans distinction d'opinion. Les Jurassiens, chacun le sait, aspirent ardemment à devenir enfin des Suisses à part entière. Dès lors, en organisant une manifestation séparée, les Bernois d'Ajoie, qui avaient la possibilité de s'associer aux cérémonies prévues un peu partout dans notre district, affirmaient ainsi leur refus de s'intégrer à notre population ; d'autre part, ils prétendaient implicitement qu'eux seuls et leurs valets étaient dignes d'être Suisses. Une telle imposture devait être dénoncée. Un défi aussi cynique ne pouvait manquer d'être relevé. »

Enfin la déclaration suivante fut votée à main levée :

DÉCLARATION

A la suite du refus de la municipalité de Bressaucourt de patronner leur réunion;

Après avoir en vain fait appel à la protection du gouvernement bernois ;

Après avoir enregistré de nombreuses défections dans leurs rangs ;

Les agitateurs du groupement soi-disant interpartis pour l'unité cantonale rejetés par tous, ont dû renoncer à leur manifestation insensée, annoncée ce printemps déjà.

Accourus à Bressaucourt pour défendre l'honneur de leur patrie, plusieurs centaines de Jurassiens

● constatent que les valets de Berne, qui osent parler au nom de l'Ajoie, se sont une fois de plus piteusement dérobés;

● contestent aux inconditionnels du régime le droit de dénaturer le sens du 1er août et d'en faire une soirée probernoise ;

● réaffirment leur volonté de libérer le Jura de la tutelle bernoise.

ÉNERVEMENT

C'est par un cortège aux flambeaux à travers Bressaucourt que devait se terminer la manifestation... des contre-manifestants. Mais, alors que les porteurs de torches arrivaient vers les dernières maisons du village, au lieu dit « Sur-la-Côte », ils purent constater qu'un citoyen avait fait garder sa maison par quatre gendarmes, ce qui ne manqua pas de créer un certain énervement. Un peu plus loin, devant une autre maison, se tenaient quelques anti-séparatistes mécontents de la tournure prise par les événements et dont l'un tira en l'air avec un fusil d'assaut. Il n'en fallait pas davantage pour mettre le feu aux poudres. Des pierres et des morceaux de tuiles partirent de part et d'autre, des fenêtres furent brisées. Du côté séparatiste, un jeune homme, atteint par un projectile, subit une coupure au visage, il dut être conduit à l'hôpital pour y subir quelques points de suture. Un second fut pansé dans le même établissement ; tous deux purent regagner leurs domiciles. En outre, un pro-bernois prit sur lui d'alerter les pompiers de la ville de Porrentruy qui arrivèrent avec leur véhicule de premiers secours en faisant marcher la sirène, ce qui ne manqua pas d'augmenter la confusion. Enfin, lorsque le cortège passa à l'autre extrémité du village, quelques jeunes gens coupèrent un câble pour descendre d'un mât un drapeau bernois. Ajoutons qu'au moment où le cortège passait devant la ferme d'un paysan antiséparatiste, celui-ci libéra ses essaims d'abeilles et tira quelques coups de mousqueton en l'air. En réalité, quelques incidents mineurs, mais qui permettent d'imaginer ce qui se serait produit si la manifestation n'avait pas été annulée.

BÉVI

Des montagnes ou du lac, les Biennois ont assisté à la Fête du Premier août

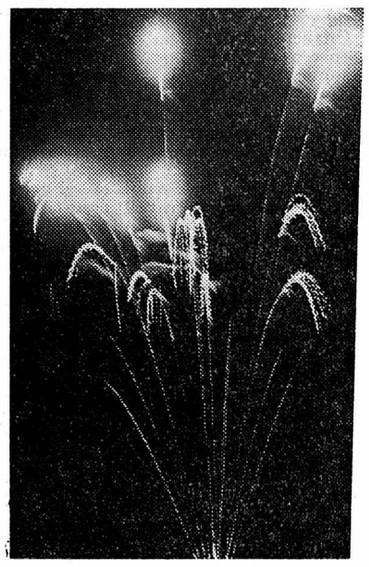

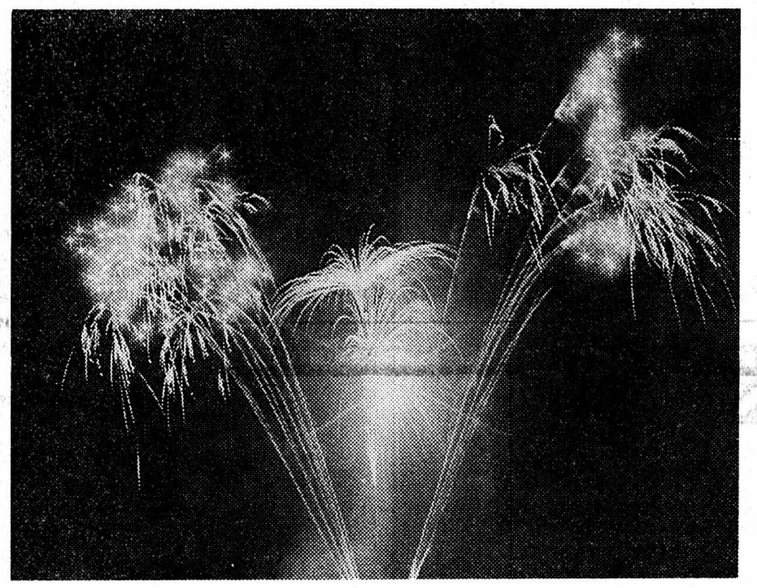

Les feux d'artifice tirés au large des quais ont arraché des applaudissements nombreux à la foule énorme qui s'était massée au bord du lac. (Avipress Berthe)

A l'occasion de la Fête nationale, la population biennoise, les visiteurs de la ville ainsi que les ouvriers étrangers qui n'étaient pas en vacances, se sont massés sur les bords du lac de Bienne.

Les coups de canon de l'artillerie qui ont ouvert la fête ont attiré les Biennois hors de chez eux. Une foule colorée ,lampions en tête, les poches remplies de feux d'artifice miniatures, s'est alors rendue sur les quais au son de la fanfare municipale. Les « bonnes places » qui permettaient de contempler le grand feu d'artifice étaient occupées par des habitués qui, comme les connaisseurs des coins de champignons, reviennent chaque année au même endroit ! D'autres personnes ont préféré contempler les feux d'artifice sur le lac même. Ainsi, une multitude de bateaux, de pédalos, de barques et de canots surchargés sillonnaient le lac. Pour ceux qui avaient choisi d'admirer les feux de haut, ils se sont rendus à la montagne de Boujean ou se sont nichés sur les rochers du Pavillon. Une multitude de petites lumières réparties dans toute la région du lac et de la montagne annonçaient la présence de lampions.

Le 1er août a également l'occasion pour les enfants de dépasser largement la permission de huit heures et d'exhiber le lampion qu'ils avaient choisi. C'est à celui qui rivaliserait de couleur et d'originalité. Les marchands d'artifices de la place avaient installé des stands sur les quais. Les magnifiques salves que les artificiers ont tirées d'une péniche sur l'eau ont suscité de vifs applaudissements tout autour du lac. L'opération, financée par le commerce et l'industrie de la ville de Bienne, a coûté une cinquantaine de milliers de francs.

Une centaine d'hommes, policiers et pompiers, avaient été mobilisés pour prévenir la catastrophe éventuelle ou pour réprimander les fauteurs de troubles. Heureusement, la soirée s'est déroulée sans incident.

F. B.

Le tournoi d'échecs en plein air a fait quelques joueurs heureux

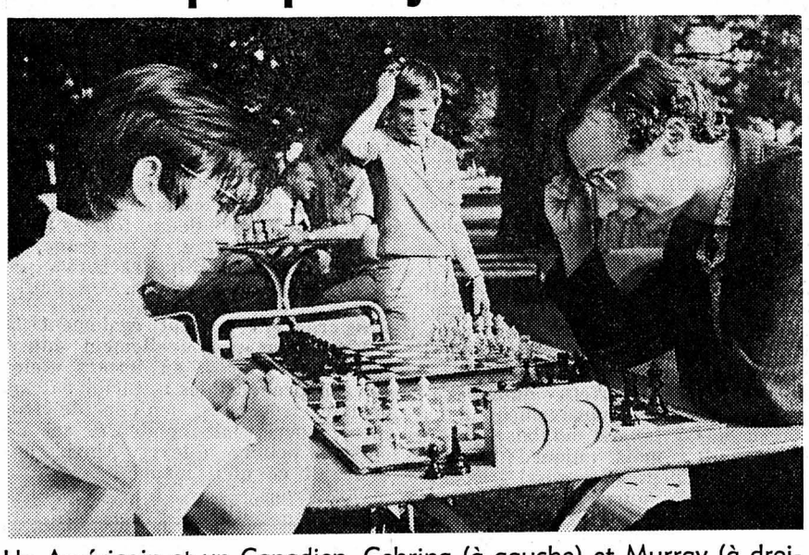

Un Américain et un Canadien, Gehring (à gauche) et Murray (à droite), ont traversé l'Atlantique pour venir jouer à Bienne.

(c) Le désormais traditionnel « tournoi-éclair » en plein air de la Société d'échecs de Bienne s'est déroulé hier en fin d'après-midi, sous les ombrages du parc municipal.

Bénéficiant d'un temps idéal, la manifestation a connu un beau succès.

Un nombreux public de connaisseurs et de curieux y a assisté. Certains ont admiré la valeur technique des rencontres, alors que d'autres ont pris un vif plaisir à contempler la grande variété des tenues vestimentaires des concurrents. Sans parler des cheveux longs, barbes touffues et autres atours très à la mode.

Les meilleurs sont très fiers d'avoir conquis de haute lutte le droit de rentrer dans leur pays avec une montre suisse toute neuve....

1. Timann (Hol) 6 points ; 2. van Dyken (Hol) 4,5 ; 3. Bohm (Hol) 4 ; 4. Maschian (Iran), Bhend (S) et Gereben (Israël) tous 3,5 ; 7. Weeremantry (Ceylan) et van den Berg (Hol), chacun 1,5.

Tournoi d'échecs : le premier prix ira aux Pays-Bas

(c) Le tournoi international d'échecs de Bienne prend fin aujourd'hui. Pour la dernière ronde, il est prévu de jouer sans interruption.

Nombreux sont ceux qui prendront leur repas de midi à une heure peu habituelle.

Avant les ultimes rencontres, le classement est le suivant :

1. Timann 8,5 ; 2. Van Dyken 8 ; 3. Gereben et Van den Berg 7 ; 5. Böhm, Maschian, Bhend, Murrav et Olsommer 6,5 ; 10. Nicolai, Castagna et Radojevic 6 ; puis Ducrest 4,5 ; Suri 4 ; Meyer 1,5.

Seuls, les deux premiers peuvent encore remporter le tournoi. Le premier prix prendra donc le chemin des Pays-Bas. Les rencontres suivantes nous donneront le nom du vainqueur : Van den Berg - Timann et Murray - Van Dyken.

Un Premier août original

(c) Le « Para-club Phantom » a organisé, sous la direction de son président M. Henri Schurch, une soirée de 1er août originale. Partis de l'aérodrome de Bienne-Kappelen, en avion Cessna, six « paras » ont sauté d'une altitude de 2700 m sur la montagne de Plagne. Après une chute libre impressionnante, ils ont atterri au milieu de nombreux curieux. M. Stalder, organisait en leur honneur une réception avec feu d'artifice et collation.

Tous les parachutistes ont bien atterri, surtout M. Willy Saan, qui s'est posé à deux mètres du feu.

Collision

(c) Une collision s'est produite hier à 13 h 20 entre une voiture et un cyclomoteur à la rue du Marché-Neuf. La cycliste motorisée, Monica Rihs, écolière, a été conduite à l'hôpital, où elle a subi un contrôle.

PREMIER AOUT

● A Estavayer-le-Lac

Plusieurs centaines de Staviacois et d'estivants ont participé hier soir à la manifestation patriotique d'Estavayer-le-Lac.

A 20 h 15, un grand cortège traversa la cité. Une douzaine de groupements y participaient et l'on reconnaissait les représentants des autorités civiles et religieuses. La cérémonie eut comme de coutume pour cadre la place du Port. Jadis, cette fête se déroulait sur l'historique place de Moudon, à laquelle on a maintenant renoncé en raison de l'exiguïté des lieux.

Il appartint à M. Christian Aeby, président de l'Union des sociétés locales, d'ordonner la soirée. Les groupements locaux se produisirent tour à tour, en présence d'un très nombreux public. Quant au discours de circonstance, il fut prononcé par M. André Bise, député et président de la Société de développement, exaltant en termes chaleureux son petit coin de pays.

En Gruyère

(c) A Bulle, une douzaine des sociétés locales ont pris part à la cérémonie du 1er août. On relevait, en outre, la présence d'un chœur formé des participants à la session d'été Vard. Un texte original de Michel Gremaud fut dit par des jeunes de la Maîtrise, tandis que le lieutenant-colonel Henri Krattinger portait le toast à la patrie.

A Fribourg

(c) La manifestation du 1er août qui s'est déroulée dans le quartier de l'Auge, à Fribourg, a été caractérisée cette année par un forum que présida M. Paul Morel, instituteur et président des intérêts de ce quartier. Ce forum qui remplaça le discours traditionnel, était animé par un ouvrier italien, une jeune fille, un étudiant et un comptable. Diverses productions gymniques, musicales et folkloriques agrémentèrent en outre cette soirée.

MATRAN

Collision en chaîne

(c) Hier, à 14 h 20, trois automobilistes circulaient de Prez-vers-Noréaz, en direction de Fribourg. A l'intersection de la route Matran - Corminbœuf, les véhicules s'arrêtèrent pour accorder la priorité à une voiture venant en sens inverse. A ce moment, survint une voiture française qui emboutit la colonne. Les dégâts s'élèvent à 6000 francs.

ESTAVAYER

Enfant blessé en jouant

(c) On a conduit, hier après-midi, à l'hôpital d'Estavayer, le jeune Pascal Moret, âgé de 4 ans, fils de Roger, qui s'était blessé à la tête en jouant près d'un tracteur agricole.

Carnet de deuil

(c) A Estavayer-le-Lac, est décédée subitement Mme Madeleine Locher, femme de M. Oscar Locher, gérant d'Estavayer-Plage. La défunte était âgée de 43 ans.

VAULRUZ

Nouveau curé

(c) Par décision de S.E. Mgr François Charrière, évêque de Lausanne, Genève et Fribourg, l'abbé Robert Sallin, curé de Près-vers-Noréaz, est nommé curé de Vaulruz. Il succède à l'abbé Eugène Hirt ,décédé.

TAVANNES

Bientôt la Fête des saisons

C'est en 1956 que la population de Tavannes désireuse de sortir des chemins battus, créa la Fête des saisons. Tout le mérite en revient à M. Georges Droz, président d'honneur, père incontesté de la Fête des saisons.

Audacieuse et patiente entreprise, elle peut actuellement se placer en tête des grandes manifestations jurassiennes.

La 13me Fête des saisons, qui aura lieu les 15, 16 et 17 août, poursuit allègrement son chemin. La parade mélodieuse et fleurie de son corso sera une fois de plus soigneusement ciselée dans ses moindres détails.

ROCHE-D'OR

Clochemerle jurassien

(c) Toutes ces dernières années, à l'occasion du 1er août, un feu était allumé à Faux d'Enson. Mais cette année, le propriétaire du terrain, probablement mécontent de la tournure prise par les événements à Bressaucourt, interdit l'utilisation de son champ. Une partie des familles du village alluma alors un feu sur le pâturage communal. Le même propriétaire expulsa de la chapelle un enfant qui allait sonner la cloche à 20 heures, comme dans les localités voisines !

Soldes d'inventaire lég. aut. du 10.7 au 6.8. 69

prix de fin de soldes

CES DERNIERS JOURS VOUS OFFRE ENCORE DAVANTAGE

Complets 100.-
Pantalons trévira 19.-
Chemises de sport 9.-
Chemises-blouses 10.-
Levi's-Jeans 24.-

ehrbar
vormals A. Iseli & Cie. AG.

OFFRES D'EMPLOIS ★ OFFRES D'EMPLOIS ★ OFFRES D'EMPLOIS

SODECO

Fabrique d'appareillage électromécanique et électronique à Genève

Quel

INGÉNIEUR-TECHNICIEN ETS

des branches électrotechnique, électronique ou télécommunications s'intéresse-t-il à un poste

D'INGÉNIEUR DE VENTE ?

Pour l'extension de l'une de ses divisions, SODECO cherche quelques ingénieurs. Aucune pratique de vente n'est exigée ; l'introduction dans cette nouvelle activité est assurée par nos soins.

Langue maternelle : française ou allemande avec bonnes connaissances de l'autre et, si possible, de l'anglais.

Si vous appréciez le contact direct avec la clientèle et nos représentants à l'étranger, veuillez soumettre vos offres de service manuscrites, avec curriculum vitae, copies de certificats, photo et prétentions de salaire, **sous références 766, à**

SODECO
Société des Compteurs de Genève
70, rue du Grand-Pré, 1211 Genève 16

URGENT

Maison du secteur sanitaire cherche pour entrée immédiate

TECHNICIEN OU DESSINATEUR

pour installation thermique et sanitaire.

On demande bonne expérience dans la profession pour un travail indépendant. On accepte seulement des offres de candidats qualifiés.

Faire offres avec prétentions de salaire sous chiffres **AS 14038 Lo Annonces Suisses «ASSA», 6601 Locarno.**

HUGUENIN

BOITES DE MONTRES HUGUENIN S.A.
Rue du Parc 3-5, 2400 le Locle
Tél. (039) 5 31 01

cherche pour son bureau technique d'exploitation

TECHNICIEN D'EXPLOITATION

pour l'étude des gammes opératoires, la construction des outillages de fabrication et la mise en œuvre des moyens de production. Conviendrait à spécialiste (agent de méthodes, formation ASET ou équivalent), connaissant les techniques modernes de gestion d'exploitation, apte à assurer la préparation systématique du travail en général, celle des machines-outils semi-automatiques en particulier.
Les candidats avec pratique de la construction d'outillages, ayant des notions d'automatisation et d'aménagement de postes de travail auront la préférence. La connaissance de la fabrication de la boîte de montre est souhaitée.
MM. les candidats sont invités à soumettre leurs offres de service accompagnées de la documentation usuelle à la Direction de l'entreprise.

Pour notre département « correspondance centrale », nous cherchons une jeune

STÉNODACTYLO

qui aimerait saisir une excellente occasion pour approfondir ses notions de la langue allemande.
Nous vous confierons une partie de la correspondance allemande de tous les départements, de la correspondance française, des traductions allemand - français, en plus la transcription des rapports de nos ingénieurs de vente et de nos représentants.
Comme vous le montre la description ci-dessus, nous exigeons de vous, à part l'expérience dans le domaine français, de bonnes notions de la langue allemande qui vous permettent de traiter la correspondance dans cette langue pour des cas simples au début, puis de plus en plus difficiles.
Vous trouverez chez nous un travail intéressant dans une petite équipe, dans un bureau moderne bien équipé.
Semaine de cinq jours.
Nous attendons avec impatience vos offres, avec curriculum vitae, copies de certificats et photo de passeport.

MBA
MASCHINEN UND BAHNBEDARF AKTIENGESELLSCHAFT
8600 Dübendorf **Tél. 85 00 21**

FAVAG

cherche

MÉCANICIEN-ÉLECTRICIEN

ou

MONTEUR D'APPAREILS ELECTRONIQUES et de TÉLÉCOMMUNICATION

pour le montage, câblage et réglage d'appareils électromécaniques.

Prière d'adresser offres écrites ou se présenter à :

FAVAG SA
Monruz 34 - 2000 NEUCHATEL
Tél. (038) 5 66 01

Cherchez-vous enfin une place stable ? Si tel est le cas, nous vous l'offrons.

Dans le cadre d'un atelier moderne, salubre, travail intéressant, nous engageons tout de suite ou pour date à convenir

personnel masculin

NOUS DEMANDONS : collaborateur débrouillard ayant de l'initiative.

NOUS OFFRONS : place stable, bien rémunérée, semaine de cinq jours, 44 heures.

Téléphoner au chef du service des labeurs, No 5 65 01 (interne 254), qui se fera un plaisir de vous convoquer.

Garage R. WASER

Automobiles
TRIUMPH - MG - MORRIS
Rue du Seyon 34-38
2000 Neuchâtel
Tél. (038) 5 16 28

cherche

laveur-graisseur

si possible avec permis de conduire.

Portescap Reno SA

Service du Personnel
2300 La Chaux-de-Fonds
Suisse
165, rue Numa-Droz
Téléphone 039 34267

cherche pour son service technique, section recherches

MICRO-MÉCANICIEN

pour la réalisation et la mise au point de prototypes de composants de montres.
La préférence serait donnée à un horloger, micro-mécanicien ou instrumentiste ayant l'expérience de ces travaux.
Les offres manuscrites, accompagnées d'un curriculum vitae, de copies de certificats, de prétentions de salaire et d'une photographie seront adressées au service du personnel, adresse ci-dessus.

Le **GARAGE DU ROC,** à Hauterive, agence officielle OPEL - CHEVROLET - BUICK, cherche, pour entrée immédiate ou date à convenir

- MÉCANICIENS sur AUTOMOBILES QUALIFIÉS

- MANŒUVRES

Conditions de travail modernes, avantages sociaux, salaire très intéressant en rapport avec capacités.
Faire offres ou se présenter.

GARAGE DU ROC
Rouges-Terres 22-24
2068 Hauterive
Tél. (038) 3 11 44

Boulangerie - pâtisserie Gunthardt, Boudry, tél. 6 40 26, privé 6 27 16, **cherche**

employé boulanger

ou

boulanger - pâtissier

éventuellement pour remplacement (cause vacances et hospitalisation d'un des employés).

BULOVA WATCH CO. NEUCHATEL

Nous cherchons, pour entrée immédiate ou à convenir

horloger-décotteur

sur montres électroniques Accutron ;

horloger-décotteur

sur montres conventionnelles dans notre département emboîtage ;

horloger-décotteur

sur montres conventionnelles ;

remonteur

formé ou à former sur décottage de fabrication.

Pour ces postes de confiance, nous exigeons de bonnes qualifications.

Faire offres ou se présenter à notre bureau, place de la Gare 10, tél. 038 41552

Raffinerie de Cressier S.A.

2088 CRESSIER / NEUCHATEL

Nous cherchons, pour notre secrétariat de direction, une

SECRÉTAIRE

de langue maternelle française, jouissant d'excellentes connaissances d'allemand et d'anglais, capable de travailler de manière indépendante, ayant, si possible, l'expérience d'une telle fonction.

Age idéal : 25 à 35 ans. Nationalité suisse ou étrangère hors plafonnement.

Les intéressées sont priées d'adresser leurs offres écrites ou de demander une formule de candidature à notre département du personnel, tél. (038) 7 75 21, interne 245.

OMEGA

cherche, pour son département EDP, équipé d'un système double IBM 360 - 30, 64 et 32 K, mémoires à bandes et disques,

un opérateur

qualifié, possédant pratique sur ordinateur.
Faire offres, se présenter ou téléphoner à OMEGA, dépt du personnel commercial et administratif,
2500 Bienne, tél. (032) 4 35 11, interne 502.

Feuilleton de la « Feuille d'avis de Neuchâtel »

LA FEMME DU LAIRD

ROMAN

par 18

RUTH FLEMING

Traduction de Mireille Dejean

Cette nuit-là, Rosemary ne parvenait pas à s'endormir. Elle se tournait dans son lit. La nuit printanière était fraîche, il faisait bon dans cette chambre confortable au cœur de ce vieux château. Elle se sentait en sécurité. La pensée de s'arracher à tout cela fit monter des pleurs à ses yeux. Elle enfouit sa tête dans ses coussins et sanglota longuement.

Vers le matin, elle succomba à un sommeil agité. Elle rêva de Pamela. Jamais elle ne rendrait Jan heureux, elle n'était pas l'épouse qu'il lui fallait. Comment n'avait-il pas remarqué sa bouche cruelle et ses yeux méchants ? Quand elle avait parlé des enfants, Rosemary avait percé à jour son caractère égoïste. Elle vit Pamela tenant dans ses bras Neville qui appelait Fergus au secours, puis la jeune fille se métamorphosa en Mme Marshall et les traits de Neville devinrent ceux de Rollo. Il pleurait, pleurait.

A cinq heures et demie, on frappa à sa porte. Elle se leva, frissonnante dans l'aube glacée. C'était ses derniers instants à Drumcorrie, elle ne reverrait plus jamais Jan. Elle résolut de ne pas penser à lui. Elle prit un bain et s'habilla, pendant que la servante préparait ses bagages. Rosemary à regret dut laisser la plupart de ses toilettes, car elle craignait d'éveiller les soupçons en les emportant toutes. Quand elle saurait la vérité, Mme Elliot lui ferait-elle parvenir ce qui lui appartenait ? se demanda-t-elle en soupirant.

Enfin prête, elle jeta un ultime regard à la pièce et sortit. La lumière matinale éclairait faiblement le hall, atteignait le bord de l'escalier, laissant dans l'ombre la plus grande partie. Rosemary marchait vite, perdue dans ses pensées. Elle ne vit pas le terrier qui montait à sa rencontre. Jock ressentit brusquement une démangeaison désagréable derrière son oreille droite. Il s'assit au milieu d'une marche et se gratta vigoureusement.

Il était tout à fait invisible et Rosemary ne constata sa présence que lorsque son pied heurta le corps chaud. Jock poussa un cri d'effroi et s'ébroua, Rosemary vacilla et tous deux roulèrent au bas de l'escalier.

Gervase suivi de Jan et de Neville que les cris de son ami avaient réveillé se précipitèrent pour aider la jeune fille à se relever. En vain, Rosemary tenta-t-elle de se mettre debout, sa cheville la faisait atrocement souffrir.

— Je crois qu'elle est tordue, gémit-elle.

Elle se sentait faible et impuissante. Les deux frères la portèrent vers la cheminée et l'allongèrent sur le banc. Mme Meg arriva, portant une cuvette d'eau chaude, l'enflure était telle que Jan dut couper le cuir du soulier. Gervase était hors de lui.

— Nous manquerons le train, nous manquerons le train, ne cessait-il de répéter.

Son frère, hors de lui, lui cria :

— Peu importe. Rosemary ne peut pas voyager. Envoie un télégramme pour vous excuser.

— C'est impossible, il faut que j'y aille.

— Tu es stupéfiant. Rosemary devra demeurer allongée plusieurs jours. Je vais appeler un médecin et tu ne penses qu'à ton voyage à Londres.

— Rosemary ne prendra pas de mauvaise part que je m'y rende seul.

— Ton égoïsme dépasse les bornes, dit Jan en le regardant sévèrement.

Le temps passait, sans plus se soucier de son frère, Gervase s'adressa à la jeune fille.

— Je suis désolé... mais il faut que je parte.

— Oui, partez Gervase, ne vous occupez pas de moi, murmura-t-elle.

Gervase n'avait qu'une préoccupation : arriver à Marytown avant le départ du train. Il donna à Donald l'ordre d'avancer la voiture et s'agenouillant près de Rosemary, il chuchota :

— Je vous écrirai. Quel malheur ! Au revoir.

La douleur de la cheville s'intensifiait. Rosemary avait l'impression que le hall était bondé de gens qui parlaient à voix haute. Un voile lui masqua leurs visages, elle leva la main pour le repousser et perdit connaissance.

XXX

Rosemary dut garder le lit, elle souffrait beaucoup. Mme Meg se révéla une excellente infirmière ; Mme Elliot venait, matin et soir, s'assurer que son hôte ne manquait de rien. Un feu brûlait en permanence dans la chambre de la blessée, on confectionnait pour elle des repas légers. Le vieux médecin de Marytown venait régulièrement. Sincèrement reconnaissante de tout ce qu'on faisait pour elle, Rosemary y eut volontiers renoncé pour que Mme Elliot lui témoignât à défaut d'amitié une réelle compassion.

La jeune fille ignorait que la mère du Laird était affreusement jalouse d'elle. Elle adorait son fils cadet et espérait qu'il demeurerait célibataire longtemps encore, aussi voyait-elle, dans la jeune fille dont il voulait faire sa femme, une ennemie.

Si Rosemary avait été effacée et timide, Mme Elliot eût peut-être éprouvé pour elle une aversion moins violente, mais elle avait, d'emblée, compris que jamais Rosemary ne se laisserait dominer par une autre femme.

Neville venait fréquemment bavarder avec la blessée, mais Jane ne lui avait jamais rendu visite, c'est pourquoi Rosemary fut-elle surprise un après-midi de voir entrer la fillette qui s'assit très raide sur une chaise au pied du lit.

— Comment vous sentez-vous ? demanda-t-elle avec indifférence.

— Beaucoup mieux merci. C'est gentil de venir me voir.

— Père a dit que je le devais.

— Tu ne m'aimes pas, dit doucement Rosemary en poussant un soupir de désappointement.

Jane inclina la tête.

— Neville vous aime, mais lui ne compte pas. Ce n'est qu'un petit enfant. (Elle garda un instant le silence, puis annonça) : Père est à Edimbourg, il a reçu une lettre et deux télégrammes. Il est parti comme un fou. Il a dit qu'il y passerait peut-être la nuit.

Le cœur de Rosemary se glaça. Jan à Edimbourg ? Une lettre... deux télégrammes ? S'agissait-il de Gervase ? Qu'est-il arrivé ? Que s'était-il passé tandis qu'elle était clouée, impuissante dans ce lit? Sans la visite inattendue de Jane, elle ignorerait le voyage de Jan. Cherchait-on à lui cacher quelque chose ? Pourquoi Edimbourg ? Gervase avait-il été assez insensé pour y amener Leila ? Lui était-il arrivé un malheur ? Sa tête bourdonnait de questions sans réponse ?

— Jane, dit-elle tout à coup, ton père a-t-il des nouvelles de Gervase ?

— Je ne crois pas. On dirait que vous avez la fièvre ? Puis-je faire quelque chose pour vous ?

— Ce n'est rien, ma cheville me taquine, je vais essayer de dormir un peu.

(A suivre)

(Copyright Miralmonde)

20 ans de recherches pour un succès mondial

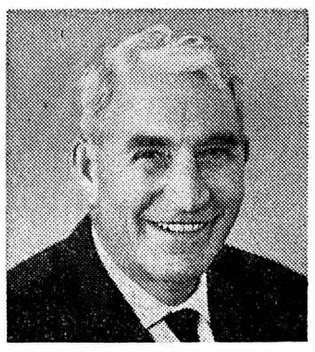

20000 machines à tisser Sulzer en service dans 40 pays
M. A. Menotti, spécialiste des machines à tisser: «Au début, nous n'aurions jamais osé rêver pareil succès mondial. Rien ne nous a d'ailleurs été donné. Il a fallu vingt ans d'un travail de mise au point opiniâtre, ainsi que des investissements considérables, avant de pouvoir commencer la fabrication en série. Parfois les difficultés semblaient insurmontables. Mais la conviction d'être sur la voie d'une réalisation de pionniers finit toujours par triompher. **Le succès nous a donné raison.»**

69.150.3.2f

De telles installations, comme celle de Camperdown (Australie) que l'on voit ici, sont en service 24 heures sur 24 – d'un bout de l'année à l'autre. Les machines à tisser Sulzer travaillent beaucoup plus rapidement que les équipements conventionnels et le plus souvent aussi de façon plus économique. C'est ce qui explique leur rapide extension depuis 1953, année où le premier tissage fut installé à Walbach, en Alsace.

L'histoire de la machine à tisser Sulzer est loin d'être achevée. L'équipe de mise au point travaille à de nouveaux domaines d'application car pour Sulzer et sa machine à tisser, ce n'est pas la spécialisation mais la variété d'utilisation qui est décisive.

SULZER
Winterthour Lausanne

BENZINE

Normale 90-92 octanes **-.55** Super 98-100 octanes **-.58**

PNEUS TOUTES MARQUES

Ainsi que tous les autres services aux meilleures conditions

STATION-SERVICE DE LA CUVETTE

Schreyer S. A. VAUSEYON - NEUCHÂTEL Ø 5 36 61

Les timbres de voyage sont acceptés en paiement

A vendre
caisse enregistreuse
National, modèle récent.
S'adresser
A. HERMANN, alimentation générale, Cortaillod.

Une bonne circulation, des nerfs calmes par le
hatha-yoga
qui donne santé et jeunesse
Mme Droz-Jaquin
professeur
26 ans de pratique
Leçons privées
Maladière 2, Neuchâtel
Tél. 5 31 81.

Dettes = ennuis
débarrassez-vous en par la gestion de dettes
Arrangements financiers
1510 MOUDON
14, rue Grenade
Tél. (021) 95 11 50

UNE AFFAIRE
1 divan-lit, 90 × 190 cm,
1 protège-matelas,
1 matelas à ressorts (garanti 10 ans),
1 duvet,
1 oreiller,
1 couverture de laine,
2 draps coton extra.
Les 8 pièces
245 francs.
G. KURTH
1038 Bercher
Tél. (021) 81 82 19

Si propre et si pratique, le sac à ordures PAVAG
Maintenant avec fermeture
PAVAG SA, 6244 Nebikon

VÉHICULES À MOTEUR

OCCASIONS
Expertisées et garanties
Tél. (038) 5 30 16

MAZDA	SUNBEAM
JAGUAR MK 10	1967
MAZDA 1500 LUCE	1967
FORD 17 M	1961
NSU 1200 GT	1967
AUSTIN 1960 A 60	1960
SUNBEAM VOGUE	1969
RENAULT R 4	1966
MAZDA 1200	1969

Garage Central H. Patthey
Pierre-à-Mazel 1 Neuchâtel

OCCASIONS
OPEL KADETT
coupé, 1965, blanc-bleu, expertisée, garantie OK 3 mois, 6500 km.
GARAGE du ROC
HAUTERIVE / Neuchâtel — Tél. 3 11 44

A vendre
VOITURE VW
ancien modèle,
prix à discuter, éventuellement échange.
Tél. (038) 6 21 16.

A vendre
jeep Willys
revisée et expertisée.
Tél. (038) 8 72 50
ou (039) 5 29 89.

Je cherche
SCOOTER
de 150 à 250 cm³.
Faire offres
à R. Jeanneret,
Pont 7, Fleurier.

A vendre
VW
de luxe, 1960-61,
non expertisée,
cause double emploi.
Prix à discuter.
Tél. (038) 3 33 51.

A vendre
VW 1200
1959, moteur échange standard, expertisée novembre 1968, radio, 1300 fr. comptant.
S'adresser à
Udo Pause,
Cibleries 3,
Neuchâtel.
dès 19 h 30.

Location de camionnette
1750 kg de charge utile, catégorie permis A, avec ou sans chauffeur. Réservation par téléphone, le matin de 8 à 11 heures au No (038) 6 50 10.

On achèterait
VW
Scarabée, en bon état. Tél. 4 23 03.

A vendre de première main
OPEL KADETT L
en excellent état.
Débrayage neuf,
55,000 km.
Tél. 3 31 80.

A vendre
CAMION OPEL BLITZ
entièrement revisé, expertisé, facilités de paiement.
S'adresser au tél. (021) 95 62 53.

A vendre
un fourgon VW
1966, expertisé, garanti, facilités de paiement, éventuellement reprise.
S'adresser au tél. (021) 95 62 53.

A VENDRE, pour cause de double emploi, très belle
FIAT 124 SPORT
1968, 5 vitesses, parfait état.
Tél. 4 07 22, heures de bureau.

A vendre
Volvo 122 SP
limousine 5 places, en bon état de marche, expertisée.
Prix 2600 fr.
Facilités de paiement.
Garage R. WASER
Seyon 34-38
2000 Neuchâtel
Tél. (038) 5 16 28

OCCASIONS
FIAT 1500
expertisée, couleur blanche
Fr. 1950.-
GARAGE du ROC
HAUTERIVE / Neuchâtel — Tél. 3 11 44

A vendre
1 bateau Cruiser
à moteur Staempfli, 5 m 65 × 2 m, couchettes pour 3 personnes, avec moteur Johnson, 40 CV, démarreur électrique. Le tout en parfait état. Inventaire très complet. Prix 11,200 fr. S'adresser au Chantier naval Jean-Louis Racine, 1781 Praz-Vully. Tél. (037) 71 24 49.

OCCASIONS
FORD CORTINA GT
1965, 35,000 km, expertisée, prix intéressant.
GARAGE du ROC
HAUTERIVE / Neuchâtel — Tél. 3 11 44

VW 411
voiture de direction très peu roulé, rouge, intérieur simili-cuir gris.
Prix très intéressant.
Garage Hirondelle.
Tél. 5 94 12.
Reprise - Echange - Crédit.

A vendre
moto Honda
125, 1967, bas prix.
Tél. (038) 6 20 92.

A vendre
Morris 850
modèle 1968, 14,000 km, première main, expertisée, garantie 3 mois.
Prix 4200 fr.
Grandes facilités de paiement
Garage R. WASER
Seyon 34-38
2000 Neuchâtel
Tél. (038) 5 16 28

OCCASIONS
PEUGEOT 404
expertisée
Fr. 1900.-
GARAGE du ROC
HAUTERIVE / Neuchâtel — Tél. 3 11 44

MAUVAIS CALCUL
que d'acheter un tapis mur à mur trop bon marché. Résultat : usure rapide, solidité contestable, etc. Demandez plutôt à voir sans engagement notre collection de
TAPIS MUR À MUR
à partir de 25 fr. dont la qualité ne vous décevra pas.
Moquette nylon, laine, bouclé, etc.
TAPIS BAUDOIS
1470 Estavayer-le-Lac.
Tél. (037) 63 12 68.

ENTREPRISE MARINA
Dombresson
bureau fermé du 2 au 25 août

LE TROPIC RÉOUVERTURE
NEUCHATEL
Seyon 23
Tél. 5 32 73
le lundi 4 août dès 13 h 30

AMIS DES BÊTES
L'œuvre (groupement de Neuchâtel) ne fonctionne pas jusqu'au 10 août. Amis des bêtes, remplacez-la. Merci.

SERVICE APPAREILS MÉNAGERS S. A.
Lausanne, rue des Jardins 7
Tél. (021) 34 77 13 - 14
Fribourg, place de la Cathédrale 72 - Tél. 9 67 00.
Salon-lavoir
Exposition permanente
Service après-vente assuré
Facilités de paiement.
SERVICE OFFICIEL CANDY SAMMATIC

SALON LOUIS XV
recouvert gobelin ; 2 aquarelles de Raimondi (70 × 50 cm et 38 × 58 cm) ; deux tapis Perse (2 m 16 × 3 m et 2 m 20 × 3 m 17), à vendre, cause déménagement.
Breguet, Jardins 12, Bienne.

L'annonce reflet vivant du marché

Prêts rapides et discrets
Pas de cession de salaire.
Conditions intéressantes.
Demandez la documentation et les formules de demande dans toutes les succursales de l'UBS ou découpez ce bon et adressez-le à
Banque ORCA SA, quai de l'Ile 13, 1211 Genève 11.
Veuillez m'envoyer votre documentation ainsi qu'une formule de demande de prêt personnel. 76
Nom:
Adresse:
ORCA
PRÊT PERSONNEL
AKO, ORCA et ABRI — trois banques unies sous l'égide de l'UBS pour mieux vous servir.

DIMANCHE = „APOLLO 11" AVEC DES ABRICOTS FRAIS DU
Recette par l'OPAV, 1951 Sion

EXPERTISÉES ET GARANTIES

OCCASIONS

PEUGEOT

PEUGEOT 404 INJECTION 9 CV, 1965, grise, toit ouvrant, intérieur drap.

PEUGEOT 404 INJECTION 9 CV, 1966, bleue, toit ouvrant, intérieur simili, radio.

PEUGEOT 404 GT 9 CV, 1966, blanche, toit ouvrant, intérieur drap.

PEUGEOT 404 BREAK 9 CV, 1966, gris métallisé, 5 portes, intérieur simili.

PEUGEOT 404 SUPERLUXE, gris métallisé, toit ouvrant, intérieur cuir, vitesses automatiques.

PEUGEOT 404 CABRIOLET 9 CV, 1964, bleu, 2 portes, injection. Radio.

PEUGEOT 404 COUPÉ FARINA 1967 9 CV, blanc, 2 portes, intérieur cuir. 42,000 km.

PEUGEOT 204 CABRIOLET 1967 6 CV, blanc, 2 portes, intérieur simili, 35,000 km.

Demandez liste complète avec détails et prix. Facilités de paiement. Essais sans engagement, même à votre domicile.

Agence PEUGEOT

GARAGE DU LITTORAL
SEGESSEMANN et Fils
Pierre-à-Mazel 51
Neuchâtel 5 99 91

L'été en ville

COMMENT RESTER BELLE EN TRAVAILLANT PAR TRENTE-CINQ DEGRÉS ?

L'été c'est d'abord les vacances. Vacances passées à la mer, à la campagne, à la montagne... Mais aussi vacances passées en ville.

Des villes telles que nous les rêvons, tranquilles, superbes avec leurs perspectives que ne touchent plus le flot noir des voitures, et juste ce qu'il faut de monde dans les rues pour qu'elles soient vivantes.

Enfin calmes, enfin propres, ces villes là qui s'ouvrent sous nos pas de promeneurs nous honorent en dévoilant enfin un peu de leur mystère.

Impossible donc de négliger la tenue sous prétexte que c'est le mois des vacances, et que les gens qui nous entourent ont perdu leur esprit critique à vivre au ralenti. C'est faux.

On nous remarque beaucoup plus, à notre avantage, à note désavantage, si nous ne sommes plus noyées par la foule.

Et quand il faut simplicité et fraîcheur s'imposent.

La sagesse c'est d'avoir un assortiment de tenues faciles, mais, alors que le problème des « moyens », ne se posent plus étant donné la gamme très vaste des prix, le problème du choix est beaucoup plus délicat.

Sans faire la moindre folie et en acceptant les tenues habillées pour le soir, une garde-robe d'été en ville est suffisamment complète et organisée si elle comprend :

— Une jupe légère, assez sport, à porter avec des tee-shirt de toutes les couleurs et des foulards assortis, ou un deux-pièces en toile ou en fin jersey.

— Un tailleur de coupe sobre mais imprimé dans un style naïf et des couleurs tendres. La veste de ce tailleur se portera suivant les circonstances sur une jupe ou sur un pantalon.

— Une robe de rue en toile ou en gabardine, qui effleure le corps peu décolletée, sans manches.

D'amusants accessoires donneront une note estivale à ces ensembles.

Se préserver de la chaleur : un art

La chaleur fatigue autant que le froid, elle occasionne une égale dépense de calories. L'organisme ne peut lutter contre elle quq si on l'aide. Voici des vérités dont découlent les règles suivantes, à suivre pendant le temps chaud :

— pas de restriction sur la nourriture sous prétexte que le soleil nourrit ;
— il est nécessaire de dormir beaucoup et, si possible, de faire une sieste après le repas de midi ;
— il faut boire quand on a soif. La boisson en excès ne s'en va pas en transpiration, contrairement aux préjugés courants, elle est éliminée par les reins. Le rôle de la transpiration est uniquement de maintenir la température normale du corps ;
— par fortes chaleurs, les boissons alcoolisées montent plus facilement à la tête, on s'en méfiera donc ;
— l'organisme, en transpirant, perd du sel. En période de chaleur, il faut saler un peu plus que d'habitude les aliments pour compenser cette perte ;
— prendre le plus souvent possible des douches, non pas froides mais tièdes ;
— boire beaucoup de jus de fruits et de thé chaud ;
— si l'on a tendance à transpirer, ne pas manger d'ail, d'oignons, d'échalotes et de ciboulettes ;
— pour se rafraîchir rapidement, laisser couler de l'eau fraîche au creux de chaque coude et de chaque poignet. Se rincer ensuite la bouche avec de l'eau fraîche puis la cracher ;
— vous mangerez de meilleur appétit si vous commencez vos repas par de la salde ou des jus de fruits.

Une recette originale pour plusieurs convives

Cipaye à l'indienne

Ingrédients : Un beau poulet, un canard assez gros, soit domestique, soit sauvage, un lapin ou un lièvre, des boulettes de porc maigre, de la pâte brisée, des oignons coupés en rondelles, des feuilles de céleri, de la marjolaine, sel, poivre, des bandes de lard (le gras).

Prendre une cocotte en fonte, la tapisser (fond et autour) de pâte brisée, mettre les tranches de gras de lard, puis les viandes coupées en morceaux. Déposer ensuite quelques morceaux de viande, une couche de rondelles d'oignons, un peu de marjolaine. Remplir la cocotte de cette façon. Sur le dessus, mettre un couvercle de pâte brisée. Glisser au four (sans couvercle) pendant dix à quinze minutes, jusqu'à ce que la pâte-couvercle soit cuite. Sortir du four. Mettre le couvercle de fonte, autour du couvercle une bande de pâte pour le fermer complètement et remettre au four pendant cinq à six heures.

Servir dans la cocotte en coupant comme un gâteau.

1. — A gauche, Jacqueline, jeune téléphoniste, a choisi une robe à gros ramages, avec petites manches mais super-mini. Marie-Claire, à droite, porte une ravissante toilette bleu très clair à petits pois blancs, des épaulettes soulignant les volants du corsage.

2. —Du crimplène qui ne demande aucun repassage, qui se lave comme un mouchoir, a permis de confectionner cette robe toute simple, bleu marine garnie d'une bande transversale jaune et blanche. Ne va-t-elle pas à ravir à Mme Henriette ?

3. — Merveilleuse de fraîcheur, cette robe sans manches, à grand décolleté rond, en tricel fond rose impressions blanches et beiges, est idéale pour le travail. Elle a été choisie par Mme Jany.

4. — Mme Anne est la cinquième personne que nous avons surprise dans un des bureaux de notre journal. Elle portait ce jour-là une élégante blouse en nylon blanc avec pois foncés et une jupe en gabardine de coton beige.
Cinq jeunes femmes qui savent rester élégantes malgré les grandes chaleurs !

(Avipress-RWS)

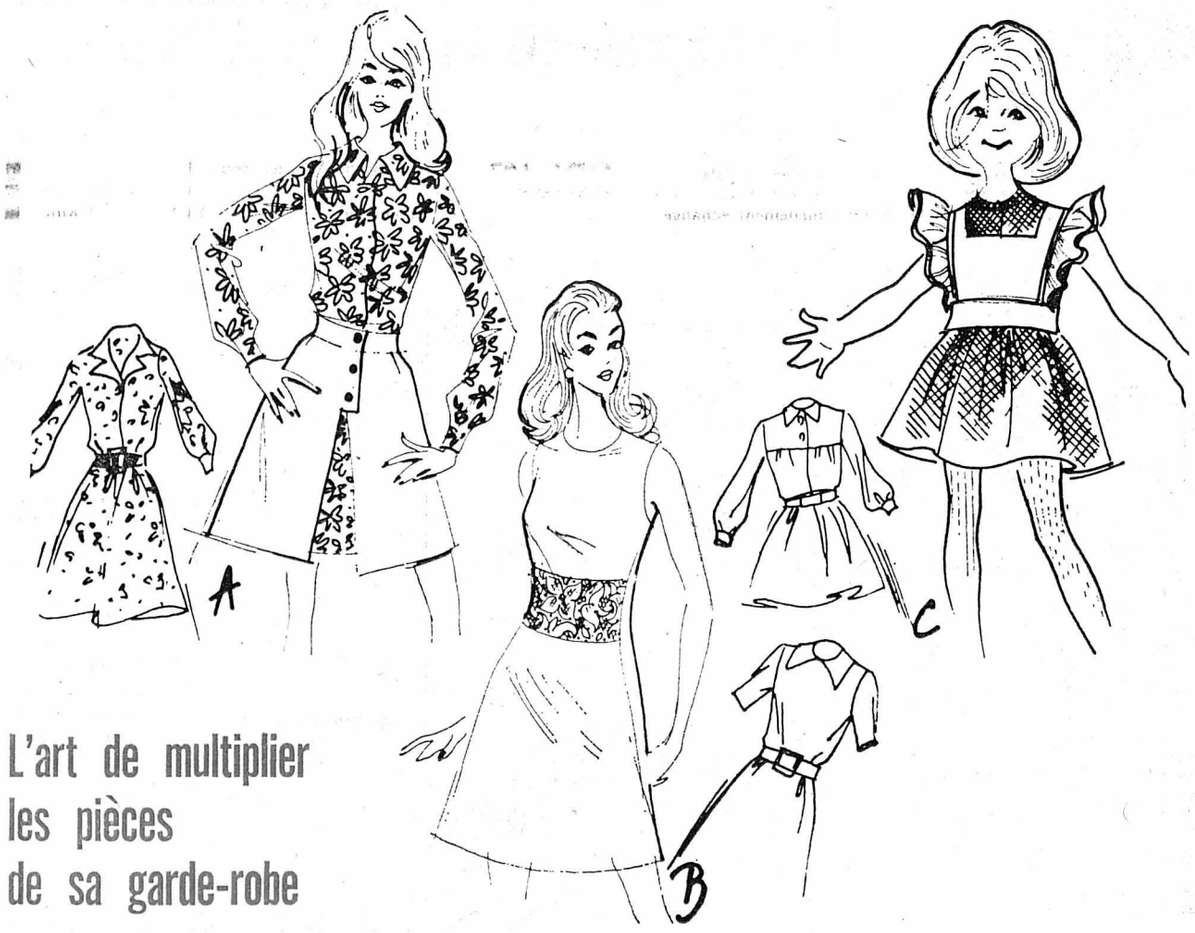

L'art de multiplier les pièces de sa garde-robe

Un peu de patience, un minimum de matériel vous permettront de doubler le nombre de vos vêtements. Il suffit d'un brin d'imagination et le tour est joué. La robe que vous portiez hier sera transformée aujourd'hui.

Voici trois idées qui pourront peut-être vous en donner d'autres pour changer vos vêtements :

A) Un tablier amovible, en piqué blanc, transforme la robe chemisier en une toilette originale et élégante.

B) En guise de ceinture, un haut empiècement, cousu à gros points et choisi dans un tissu fantaisie ou une élégante dentelle.

C) Pour Mademoiselle, un petit vêtement en piqué blanc fermé dans le dos amusera la robette en tissu quadrillé.

A porter au bord de l'eau

Pour les week-ends, qui risquent encore d'être frais, voici quelques petites tenues à porter au bord de l'eau.

★ *Un pull marin en pure laine écrue, boutonné par quatre boutons sur l'épaule ; l'agrément de ce pull est un petit voilier qui est sur le devant et légèrement tricoté en relief. Avec ce pull, vous porterez une casquette de marin et un pantalon droit bleu marine.*

★ *Veste longue écrue à rayures marines. Deux grandes poches pour se réchauffer les mains, et petit pull assorti.*

★ *Gros pull à col roulé en laine écrue. Il est boutonné sur l'épaule, et se porte avec bermuda en tricot marine.*

★ *Combinaison tongue, cagoule en nylon, de teinte crevette ; cette couleur est très à la mode pour l'été. Le devant et les poches sont fermés par des fermetures à glissières. Les manches longues sont boutonnées aux poignets.*

★ *Combinaison-short, comme la précédente, elle se ferme par des fermetures à glissières. Ces ensembles existent en de très nombreux coloris : blanc, rouge, crevette, rose, jaune, vert...*

★ *Plus originale, robe longue en jersey de coton blanc rayé marine. Elle est très décolletée dans le dos, et les bretelles se croisent derrière le cou.*

★ Pour attacher votre montre supprimez le classique bracelet et remplacez-le par un petit foulard en soie dans les tons de vos vêtements.

★ Pratique et original, un petit sac en cuir qui est passé dans une ceinture. Ces petits sacs existent dans une grande variété de teintes : blanc, rouge, bleu, turquoise, jaune, vert, orange.

★ Pour habiller un pantalon accompagné d'un chemisier de soie ou bien une robe chemisier en soie, portez un vrai ceinturon en cuir noir clouté de pièces d'argent, les pièces sont reliées par des petites chaînettes qui sont également argentées.

Petits détails grande coquetterie

★ Sur les plages, et même en ville, l'on parle beaucoup de casquette ; elles sont aussi bien en éponge unie ou rayée qu'en toile imprimée. Vous pouvez essayer d'assortir les teintes de la casquette aux chaussettes.

★ Les authentiques chemises de policiers américains ont très vite été adaptées par tous les jeunes ; on les trouve dans les surplus américains ; elles sont en coton marine avec un écusson sur chaque épaule, et elles ont des boutons argentés.

★ Pratiques, les nouvelles montres de plongée au centre desquelles se trouve un thermomètre qui vous donne la température de l'eau.

★ Des lunettes de soleil pliantes dans un étui de plastique seront pratiques pour les vacances, elles tiennent dans une poche.

★ Pratique, une nappe en vénylia avec de grosses marguerites collées sur feutrine, et qui peuvent devenir des napperons.

★ Pour la plage, un coussin en nylon qui contient un petit parasol assorti qui permet d'éviter les coups de soleil .Ces ensembles sont unis ou imprimés de larges fleurs.

Les bienfaits et méfaits du soleil

Le soleil est le plus merveilleux des compagnons de vacances. Ses chauds rayons nous pénétrent jusqu'au cœur, nous les apprécions, nous les recherchons. Toutefois, dans certains cas, des précautions sont à prendre, le soleil peut jouer de mauvais tours à ceux qui en abusent.

Les bains de soleil

Les bains de soleil procurent :

— la détente. La chaleur des rayons infrarouges décontractent les muscles crispés.

— la santé. Le sang circule mieux sous les effets au soleil.

— la ligne. La glande thyroïde fonctionne mieux elle aussi, ce qui se traduit souvent par une précieuse accélération de la consommation des **graisses.**

- la force. Les rayons ultraviolets, en permettant la formation de la vitamine D. facilitent la fixation du calcium dans l'organisme.

— la beauté. Le hâle bien doré fait ressortir la couleur des yeux et donne au visage ce ton que seul un peintre flatteur donne à son modèle. Les boutons et autres imperfections disparaissent car les rayons solaires sont la meilleure thérapeutique contre l'acné et l'atonie de la peau.

Précautions à prendre

Il faut s'exposer progressivement au soleil. Cinq minutes le premier jour sont suffisantes. Mentionnons que toute exposition au soleil est interdite aux tuberculeux pulmonaires, aux péritonéaux, aux nerveux et aux déprimés, aux intoxiqués alimentaires, aux rénaux, aux hépatiques et aux enfants débiles.

Il faut éviter les boissons alcoolisées, tous les mets épicés, les frictions à l'eau de Cologne, les savonnages juste avant ou après les séances de bronzage, ainsi que les épilations qui seront faites avant de partir en vacances.

Il est prudent de mouiller le corps pour augmenter la réverbération et éviter les brûlures. Mouiller également ses cheveux fait éviter souvent l'insolation.

Les remèdes

Si vous n'avez pas pris les précautions nécessaires, vous risquez de souffrir :

- de coups de soleil. Reposez-vous, fuyez le soleil, buvez du thé, du café très sucrés, usez de talc. Le tube de glace promené sur la peau rougie, pour en abaisser la température, est aussi conseillé.

— des veinules éclatent. Les seuls moyens pour soigner les veinules qui ont éclaté est de procéder, dès la rentrée, à électrocoagulation et à un régime médical pour traiter la mauvaise circulation.

— des démangeaisons. Si vous souffrez de démangeaisons ou d'irritations, fuyez le soleil et l'eau de mer pendant cinq ou six jours. Le vinaigre ou autres lotions astringentes arrangeront les choses et calmeront les exaspérations. Le soir, tilleul.

Comment soigner les petits accidents de vacances

CRAMPES

Reposer allongé de façon à faciliter une relaxation rapide. Effleurer très doucement avec un corps gras, de bas en haut, le membre contracté. Si la crampe se manifeste en nageant, ne pas s'affoler et ne pas essayer de continuer à nager mais se mettre tout de suite sur le dos et se laisser aller, ou bien, tenter de se rapprocher de la rive toujours en faisant « la planche » : en s'aidant simplement des mains. On procède de la même façon en rivière. On évite les crampes en ne faisant pas d'efforts trop violents, ni surtout plus que de raison.

CORPS ÉTRANGERS

Dans l'œil : Ne pas frotter. Enlever la poussière avec un papier propre plié ou un coin de mouchoir. Donner un bain d'œil avec de l'eau fraîche dans un petit récipient : œillère, verre, etc... Si on ne peut parvenir à débarrasser l'œil de ce qui le gêne, ou s'il s'agit d'un petit morceau de chaux, faire des bains sans interruption en attendant le médecin.

Dans le nez : Faire éternuer en excitant la narine avec une plume ou un morceau de papier, faire pleurer, et si on n'obtient pas de résultat, appeler le médecin. N'introduire aucun instrument dans le nez.

Dans l'oreille : Nettre une goutte d'huile ou de glycérine tiède chauffée au bain-marine puis un petit tampon d'ouate à l'entrée de l'oreille atteinte. Coucher le patient de ce même côté et le faire attendre sans bouger, le corps étranger s'évacuera tout seul, sinon appeler le médecin.

PINÇON

Tremper le doigt dans l'eau froide jusqu'à ce que la douleur soit passée.

Etre mince
grâce à
Clarins
Madame J. Parret
Trésor 9 Neuchâtel ✆ 5 61 73

PARFUMERIE BOUTIQUE du Théâtre
CONCERT 6 - NEUCHÂTEL
la seule parfumerie spécialisée du littoral neuchâtelois

Eye oil treatment stick
Pour le soin du contour délicat des yeux. Les précieux composants pénètrent rapidement, protègent la peau sensible et évitent la formation de rides.
Bâton rotatif pratique et économique à l'emploi.
KINDLER

En exclusivité
TRICOT ALPINIT SUISSE
à la Belette
SOUS LES ARCADES
vous recommande ses PETITES ROBES de dernière minute, SES PULLS, PANTALONS, etc.
Profitez surtout de nos prix doux sur les 2 PIÈCES D'ÉTÉ en coton, ultrapan, crimplène, etc.
Encore un très beau choix.

PETITES ANNONCES

au tarif réduit de **25 c.** le mot (minimum dix mots)

à l'exclusion de toute annonce commerciale, non occasionnelle ou ayant une certaine importance.

A vendre

TABLE DE SALLE A MANGER et un lit. Tél. 5 44 37, dès 9 heures.

ROBE DE MARIÉE longue, avec ou sans accessoires ; taille 38-40, modèle Pronuptia 1969, pour personne plutôt petite. Tél. 4 32 06.

GRANDE VOLIÈRE avec 23 oiseaux exotiques, 300 fr. ; 4 écureuils des Indes avec volière, 130 fr. Tél. (038) 9 07 02.

POTAGER électrique, en bon état. Robert Barbey, Dîme 43, 2000 Neuchâtel.

PETIT LIT d'enfant avec matelas, 50 fr. Tél. 5 29 62.

PORTE-BAGAGES pour Ford Anglia. Tél. 8 35 33.

POUSSETTE DÉMONTABLE avec youpala, petit cheval à balançoire. Tél. 5 94 73.

CHAMBRE A COUCHER ; salle à manger ; divan ; 2 fauteuils ; bois de lit Louis XV. Tél. 7 73 84.

OCCASION, chaudière avec brûleur ELCO boiler 125 l, très bon état. Tél. 6 38 29.

TONDEUSE A MAIN, parfait état, 50 fr. ; haut-parleur, 10 fr. ; piolet, 20 fr. ; haltères, 10 fr. ; petite lessiveuse, 15 fr. Tél. 6 48 90.

2 PAIRES DE SOULIERS dames très peu portés, No 37-38. Tél. 5 08 37.

ENCORE UN FRIGO Bauknecht 95 fr. 16, fbg de l'Hôpital.

BATEAU DE PÊCHE acajou franc bord, longueur 5 m 60. Tél. 3 20 30.

COLLECTION DE CRISTAUX ; fossiles ; coquillages ; livres anciens ; peintures ; gravures ; antiquités. Locca, Louis-Favre 28, de 9 à 19 heures.

SOULIERS DE FOOTBALL Kunzli No 42. Tél. (038) 6 78 57.

A louer

GARAGE, libre tout de suite, au Tombet, à Peseux. Tél. 8 30 25.

CHAMBRE à 2 lits, part à la salle de bains, pour couple ou jeunes filles sérieux. Libre le 9 août. Tél. 4 04 71.

BELLE GRANDE CHAMBRE à deux lits, avec cuisine, salle de bains, balcon, près du centre, pour deux jeunes filles propres et sérieuses. Dès le 1er août, éventuellement avec 3 lits pour vacanciers. Tél. 5 96 79.

APPARTEMENT MODESTE de 2 pièces. Libre immédiatement. Tél. 6 14 23.

GRAND STUDIO MEUBLÉ avec salle de bains et cuisine, tout confort, dans maison ancienne, au centre de Colombier, dès le 1er septembre. Pension éventuelle. Adresser offres écrites à B. B. 1887 au bureau du journal.

STUDIO, tout confort à Bevaix. Libre immédiatement. Pour visiter, le soir chez M. Delli Veneri Domenico, les Jonchères B, Bevaix.

Demandes d'emplois

COIFFEUSE suisse allemande cherche place à Neuchâtel. Libre dès le 15 août. Adresser offres écrites à E. E. 1890 au bureau du journal.

NURSE DIPLOMÉE cherche emploi pour le mois d'août. Tél. 6 38 29.

ON GARDERAIT des enfants à partir de 3 ans, pendant la journée, au centre. Téléphone 5 09 31.

COIFFEUSE cherche place à Neuchâtel. Libre immédiatement. S'adresser à Reichenbach Liselotte, coiffeuse, 3775 la Lenk I.S.

Demandes à louer

ANCIEN APPARTEMENT dans maison ou ferme, état indifférent. Rayon 15 km, environs de Neuchâtel. Adresser offres écrites à C. C. 1888 au bureau du journal.

PETIT APPARTEMENT de 3 pièces ou studio est cherché par jeunes laborantines travaillant à l'hôpital Pourtalès, pour septembre, près de l'hôpital. Adresser offres écrites à DX 1872 au bureau du journal.

ABRI à prix modéré pour entreposer voiture sans plaques. Tél. 5 88 38.

SUISSE cherche chambre à Cortaillod, Colombier ou Boudry pour le 15 août ou 1er septembre. Tél. 6 42 42, interne 315, M. Berger.

CHAMBRE INDÉPENDANTE meublée ou non est demandée comme bureau, pour longue durée. Tél. 6 37 08.

PETIT APPARTEMENT de 2 pièces, 1 cuisine, même sans confort moderne, au centre, est cherché immédiatement par personne solvable. Ecrire à AZ 1881 au bureau du journal ou téléphoner au 5 49 65, dès 20 heures.

Offres d'emplois

OUVRIER est cherché pour le raccordement d'une chaudière de chauffage central. Adresser offres écrites à D. D. 1889 au bureau du journal.

AIDE DE MÉNAGE pour 3 semaines en août, après-midi libres. Haut de la ville. Demander l'adresse du No 1892 au bureau du journal.

MONSIEUR SEUL, à Hauterive, cherche femme de ménage capable de travailler de manière indépendante 1 ou 2 fois par semaine. Téléphoner au 5 78 01 (interne 286).

MONSIEUR SEUL, retraité, cherche personne pour l'entretien de son petit ménage, 2 fois par mois, l'après-midi. Situation les Sablons. Adresser offres écrites à BA 1882 au bureau du journal.

PERSONNES ACTIVES pour la cueillette des mûres. Bruno Rœthlisberger, Wavre. Tél. (032) 83 15 36.

Divers

« **IL N'Y A PAS** dans l'univers un seul atome qui ne proclame la puissance de Dieu. » Foi Baha'ie, case postale 613, tél. 5 57 83.

DEMANDES À ACHETER

L'IMPRIMERIE CENTRALE NEUCHATEL

achète

CHIFFONS

toile et coton, dimensions minimales : 30 cm × 30 cm, propres, blancs et couleurs.

Prof. médicales auxiliaires

M. BEINER

PÉDICURE

ABSENTE

jusqu'à fin août

Dem. d'emplois

Jeune

secrétaire

de langue maternelle française, notions d'allemand et d'anglais, cherche place à Neuchâtel. Libre immédiatement. Adresser offres écrites à F. F. 1891 au bureau du journal.

CHEF DE CUISINE

cherche place à Neuchâtel, pour le 1er septembre ou date à convenir.

Adresser offres écrites à 28-1095, au bureau du journal.

OFFRES D'EMPLOIS

Dans le but de compléter notre équipe radio-télévision, nous cherchons un

RADIO-ÉLECTRICIEN

pour notre service extérieur et atelier de réparations.

Le candidat qualifié, avec quelques années de pratique, apte à prendre des responsabilités, en possession du permis de conduire A, présentera son offre avec certificats et prétentions de salaire à

ETABLISSEMENTS TECHNIQUES S.A. TEL. 27272 FRIBOURG

Ingénieur technicien ETS en horlogerie

possédant de bonnes connaissances d'électronique, cherche des études de construction de mécanismes, d'appareils ou d'instruments ou de mises au point de prototypes, à exécuter à domicile.

Faire offres sous chiffres P 950-054 Publicitas, 2300 la Chaux-de-Fonds.

On cherche

EMPLOYÉE DE MAISON

ou

JEUNE FILLE

pour aider au ménage. Etrangère acceptée.

Hôtel du Cheval-Blanc, Colombier. Tél. 6 23 21.

Commerce de Neuchâtel-ville cherche un employé de bureau

RETRAITÉ

à la demi-journée (ou 3 jours par semaine) pour la tenue de son service de contentieux.

Case postale 1172, 2001 Neuchâtel.

Jeune fille

est cherchée par famille, avec 2 enfants, à Lugano, pour le 1er septembre.

Tél. (091) 2 99 51, ou écrire sous chiffres AS 4409 LU « ASSA », 6901 Lugano.

une campagne qui porte ses fruits

La meilleure des récoltes nécessite le choix et la connaissance des meilleurs terrains. Réparties dans 18 grandes villes suisses, les succursales et agences ASSA connaissent parfaitement le marché et vous font profiter de leur longue expérience. Rapidité, efficacité, souplesse, précision, ASSA satisfait toujours aux exigences des annonceurs.

ASSA ANNONCES SUISSES S.A.

Société suisse de publicité — 18 succursales et agences en Suisse
Un réseau de correspondants étrangers

Entreprise de construction de la place cherche :

grutiers chauffeurs mécanicien

PIZZERA S. A. Neuchâtel COLOMBIER

Tél. (038) 6 30 93.

AUTOMOBILISTES

BATTERIES

20 % moins cher
2 ans de garantie

Tél. 6 61 30
ou 8 15 96
PESEUX, Meuniers 5
BEVAIX, Chenevières 1
ACCUS D. BOREL

Retard des règles

PERIODUL est efficace en cas de règles retardées et difficiles.

En pharm. Lehmann-Amrein, spéc. pharm. 3072 Ostermundigen

PERIODUL

ARMES munitions tous genres tous calibres la seule armurerie spécialisée du canton.

Achat - Vente - Echanges - Réparations - Envois par poste
A. Erba - Armesco - Neuchâtel
Bellevaux 2 (carrefour)
Tél. (038) 4 52 02.

HUG & Co.
Pianos
NEUCHATEL

Plus de 50 instruments en magasin.

STEINWAY & SONS, BECHSTEIN, MAY, GROTRIAN - STEINWEG, BLUTHNER, SCHIMMEL, YAMAHA, EUTERPE, BURGER - JACOBI, SCHMIDT - FLOHR, NORDISKA, SABEL, RIPPEN, GEYER, KEMBLE, ZIMMERMANN, BENTLEY
VENTE - LOCATION - ÉCHANGES
Téléphone (038) 5 72 12

PRÊTS

sans caution
de Fr. 500.— à 10,000.—

Formalités simplifiées. Rapidité. Discrétion absolue.

BANQUE COURVOISIER & CIE
2001 NEUCHATEL (038) 5 12 07
Faubourg de l'Hôpital 21

Envoyez-moi documentation sans engagement
Nom
Rue
Localité

CRESCENT-MARIN

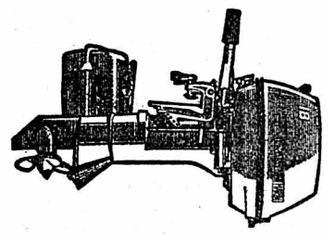

Le moteur hors-bord européen le plus vendu au monde
Modèles 4, 5, 12, 20, 25, 35, 45, 55
à partir de Fr. **890.—**
avec pompe de cale et prise d'éclairage incorporées
Agent général pour les lacs de Neuchâtel et des Brenets :
2012 Auvernier
Tél. (038) 8 34 08 - 8 28 28
Demandez-nous une offre sans engagement
CHANTIER NAVAL FISCHER

Ne vous privez pas des services d'un

FRIGO

Pour seulement 298 francs, vous obtenez un véritable **Bosch,** 140 litres. avec dégivrage automatique. Venez voir la gamme complète des appareils **Bosch** à la **Quincaillerie de la Côte, Peseux.** Parcage en face des magasins.

Prof. médicales

R. Sandoz

Dr en chiropratique

DE RETOUR

Dr Delachaux

CERNIER

ABSENT

jusqu'au 25 août

REMERCIEMENTS

La famille de

Monsieur Jules HOURIET

profondément touchée par les nombreuses marques de sympathie et d'affection qui lui ont été témoignées lors de son grand deuil, remercie chacun très sincèrement de sa présence, de son envoi de fleurs, de son message de condoléances et les prie de trouver ici l'expression de sa vive reconnaissance.

Neuchâtel, juillet 1969.

La famille de

Monsieur Paul HUMBERT-MAYOR

profondément touchée des nombreuses marques de sympathie et d'affection qui lui ont été témoignées lors de son grand deuil, remercie toutes les personnes pour leur message, leur présence ou leur envoi de fleurs, et leur exprime sa très sincère reconnaissance et sa profonde gratitude.

Un merci tout spécial aux fidèles amis qui, pendant sa longue maladie, l'ont régulièrement visité.

Neuchâtel - la Coudre, juillet 1969.

La famille de

Monsieur François ROGNON

très touchée des nombreuses marques de sympathie et d'affection reçues, remercie sincèrement toutes les personnes qui, par leur présence, leurs messages, leurs envois de fleurs, se sont associées à son grand chagrin, et les prie de trouver ici l'expression de sa profonde reconnaissance.

EN MARGE D'UN ABANDON

Il y a quinze jours, nous constations que la TV scolaire avait été mise en veilleuse et regrettions qu'aucune solution de rechange ait pu être mise en place. Pourtant, mis à part nos propositions, il est un domaine qui aurait pu être aussi exploré : le recyclage professionnel.

Il y a quelque temps, en première page de l'une de nos éditions, sous le titre « Urgence de l'éducation permanente » nous avons pu lire : « La réforme scolaire, la réforme de l'enseignement, la réforme universitaire, à propos desquelles il est fait tant de bruit dans les pays les plus divers, permettent aux contestataires, sciemment ou inconsciemment, de passer à côté d'un problème qui est pourtant aussi important que le leur pour l'avenir de la société au sein de laquelle ils seront forcément amenés à vivre... Un ouvrier, ou un employé de 40 ans, qui en serait resté au niveau de culture générale qui était le sien à l'âge de 15 ou 20 ans, ne recule pas seulement chaque année dans l'échelle hiérarchique de son entreprise. Il représente aussi pour tout son pays un handicap. Par milliers des adultes ont sacrifié leurs loisirs, et souvent leurs économies, pour enrichir leurs connaissances, le plus souvent dans des établissements privés ou des écoles techniques, dont les titres et les diplômes ne sont pas reconnus par l'enseignement « officiel ». Il est temps de valoriser la peine et l'endurance de ces travailleurs. Mais il est encore plus urgent de créer pour des milliers d'autres travailleurs des possibilités d'éducation permanente. Les leur refuser, c'est condamner l'économie nationale à la stagnation aujourd'hui et à la perte de vitesse à bref délai. »

Or, à notre avis, la télévision peut jouer un certain rôle dans ce domaine particulier. Dans de nombreux pays, des efforts considérables ont été consentis dans cette direction. Des cours sont régulièrement programmés. Si, en Suisse alémanique, une série a été introduite et obtient un très gros succès, la Suisse romande est très en retard. Cette situation est en flagrante contradiction avec les propos d'un responsable de la SSR qui disait, lors d'un colloque organisé en novembre 1967 par l'institut Gottlieb Duttweiler : « C'est à ce niveau auquel il convient de vouer une attention prioritaire en Suisse. En effet, il échappe aux contingences du système scolaire fédéral et s'accommode ainsi mieux d'une diffusion régionale. Mais, à part cet aspect administratif, c'est à ce niveau que les demandes se feront et se font déjà, les plus pressantes... La production d'une émission documentaire, culturelle ou informative destinée à une audience générale. Elle ne nécessite que des moyens techniques limités et n'a recours qu'occasionnellement à l'illustration. Par contre, elle utilise largement le graphique, le dessin et, selon la matière enseignée, des démonstrations visuelles ou une dramatisation simple. La production d'émissions éducatives n'est pas nécessairement liée à un studio... Pour produire annuellement 400 heures d'émissions éducatives, deux unités électroniques plus une unité de film devraient suffire... Ces émissions seront diffusées pendant la journée (entre 18 et 20 h). »

Nous regrettons que, pour l'instant, tous ces propos en soient restés au stade de la théorie tant il est vrai que ce problème du recyclage et du perfectionnement professionnel préoccupe le monde économique. Lors d'un séminaire consacré à la télévision et organisé par le GRETI — Groupe romand pour l'étude des techniques d'instruction — nous avons été frappé par l'intérêt porté par l'industrie aux circuits internes de télévision. Cependant, le circuit interne est valable pour des particularités. Les domaines généraux devraient être abandonnés à la télévision éducative officielle afin que l'on ne disperse pas des énergies.

Où en est-on en Suisse romande, deux ans après l'exposé de M. Frank Tappolet ? A notre connaissance, rien a été fait, sinon dans le domaine du verbe, et rien ne sera accompli avant quelques années. La période actuelle de transition pourrait être employée à la réalisation expérimentale puisque la TV romande dispose de deux réalisateurs spécialistes. La commission régionale des programmes pourrait peut-être faire activer le processus puisque de telles réalisations n'exigent pas de grands moyens !

Une affaire à suivre de près.

J.-Cl. LEUBA

Si vous aimez...

LES ILES COURAGEUSES

Les grondements des volcans et les panaches de fumée signalent un danger permanent, confus, aux habitants de Sicile. Le courage de la population, décimée de siècle en siècle par les catastrophes, est exemplaire (SAMEDI 17 h 30).

L'ART DE VIVRE

« Madame TV » a rencontré Céline Robellaz, davantage pour son art de vivre que pour son art tout court : car Céline Robellaz est peintre. Grâce à sa personnalité chaleureuse, son humour, sa sagesse, elle conjure ce qui effraie si souvent les femmes : l'âge et la solitude (SAMEDI 18 h 30).

LE SUSPENSE

Certains personnages ont trouvé une source de revenus faciles et abondants en organisant l'immigration clandestine en Grande-Bretagne. Mais le Saint, tout par hasard, se trouvera mêlé à ce trafic... (SAMEDI 20 h 40, couleur).

LE CINÉMA

En hommage à Jean Renoir, « Plaisir du cinéma » présente « Madame Bovary », tourné en 1934, avec une honnêteté rigoureuse. L'histoire est devenue toute simple, cruelle, amère, réaliste (SAMEDI 22 h 45). « L'Art de bien filmer » (MARDI 18 h 35, couleur) expliquera trois systèmes pour bien filmer les enfants.

LES CHEVAUX

Trois « olympiques » suisses mèneront à Tramelan, à l'occasion du Concours hippique national, les cinquante meilleurs cavaliers de Suisse. Un spectacle à ne pas manquer (DIMANCHE 16 h 35).

LA RELIGION

« Présence catholique » s'interroge sur l'attitude de l'homme face au langage de Dieu, à la Bible, donnée au monde il y a plusieurs siècles (DIMANCHE 19 h).

LE BRÉSIL

La samba a été inventée en 1917, par un joueur de billard de Rio frappé par le rythme des boules. La classe moyenne a transformé le rythme initial en une cadence plus savante, la bossa-nova. Mais la samba règne toujours sur le Carnaval, la plus grande fête populaire du Brésil (DIMANCHE 20 h 55).

LE BRICOLAGE

« Do it yourself » proposero d'abord aux parents d'occuper leurs enfants en vacances en confectionnant un guignol en cornet. La seconde partie de l'émission donnera quelques idées sur la manière de rajeunir son intérieur (MERCREDI 20 h 20, couleur).

LE THÉÂTRE

Noël Coward est considéré comme l'un des meilleurs auteurs de comédie moderne que compte l'Angleterre. « Week-end » est sans doute la plus célèbre de ses œuvres, cocasse, truffée d'imprévu (JEUDI 20 h 20).

LA SAGESSE

Arnaud Desjardins a passé la moitié de sa vie à rechercher les techniques d'ascèse orientale. Il présente le royaume du Bouthan, où dix Européens au plus ont été autorisés à séjourner jusqu'à aujourd'hui (DIMANCHE 21 h 30, couleur).

LA SATIRE

« Le Président », réalisé par Henri Verneuil, est un film politique qui a toutefois conservé un ton de comédie plutôt que de drame. La satire y est parfois violente, mais l'humour n'y perd jamais ses droits (LUNDI 20 h 20).

LA MUSIQUE

Léopold Stokowski, né à Londres en 1882, est l'une des figures légendaires du XXe siècle. Fondateur des concerts du New-York-City-Center, de l'Orchestre symphonique de New-York, il dirigera « Roméo et Juliette », de Tchaïkowsky, par l'Orchestre de la radio suisse italienne (LUNDI 22 h).

LA LITTÉRATURE

Henri Guillemin raconte Tolstoï, convaincu que le christianisme est la vérité. Mais il est en rébellion contre les miracles (SAMEDI 22 h, couleur).

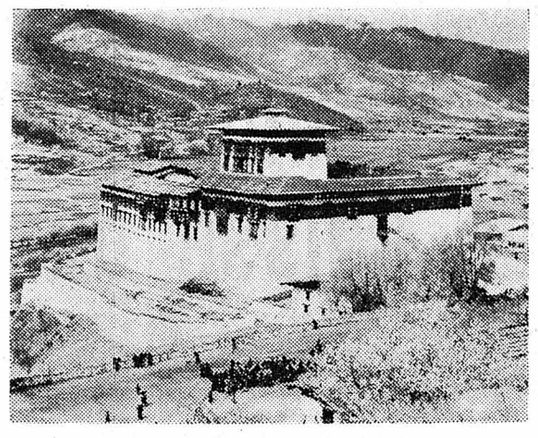

Arnaud Desjardins présentera la sagesse légendaire de l'Orient. Dimanche, à 21 h 30 : le royaume du Bouthan (notre photo).
(Photo TV suisse)

L'AUTOMOBILE

En Eurovision de Nürburgring, le Grand prix automobile d'Allemagne. Jackie Stewart a toutes les chances, mais Graham Hill et Siffert pourraient le talonner de près (DIMANCHE 15 h).

DU CÔTÉ DE LA TV FRANÇAISE

Programmes d'été

Un médecin commentant mélancoliquement les programmes actuels, disait : « Evidemment, beaucoup d'adultes, ne dépasseront jamais l'âge mental de douze ans. »

C'est sans doute pour ceux-là tout particulièrement qu'on a conçu les feuilletons qui ont fait lever les bras au ciel, à la critique tout entière. « Que ferait donc Faber » ? sur « une idée originale » de Dolorès Grassian (1), ne parvient pas à être drôle malgré la participation d'acteurs comiques de réputation bien établie. Les gags éventés, les plaisanteries sans impact, laissent le public tout à fait froid. Mystère du rire ? Disons plutôt qu'il ne suffit pas de vouloir être drôle, il y faut une sorte de génie inné.

On a voulu voir dans cette production, héritage de l'ancienne direction, un certain snobisme, une attitude de mépris envers le téléspectateur. C'est possible, mais ce qui est certain, c'est le manque de conviction et d'amour du travail bien fait, et l'absence d'enthousiasme. Les grands comiques, Charlie Chaplin en tête ont toujours cru à ce qu'ils faisaient.

Alors, c'est l'heure des rétrospectives. Pierre Sabbagh rappelle les débuts du « Journal télévisé », il y a juste vingt ans et ses propos sont empreints de beaucoup de nostalgie. Une sorte de communion dans l'émerveillement unissait alors réalisateurs, producteurs, et téléspectateurs. Ces derniers sont en train de se lasser, sérieusement, car ils s'aperçoivent qu'en dehors de trop rares émissions de recherches, la TV n'a guère fait de progrès. Au contraire certaines réalisations d'il y a quinze ans paraissent géniales, et dignes de susciter l'envie.

Les reportages sportifs eux-même qu'il s'agisse des 24 Heures du Mans ou du Tour de France ont déçu.

« Ce sont là des événements sportifs trop importants pour qu'on fasse appel à des médiocres » écrit « Télémédecine ». Ce journal ajoutait : « Trop de cadrages perdus, mises au point dans les nuages, et les caméras trop rarement équipées de téléobjectifs. Celles qui suivaient les courses, depuis un avion donnaient un résultat très décevant : duel de fourmis. »

Mais on l'a vu aussi avec le reportage d'un hélicoptère lors de la visite de Paul VI : les voitures vues de haut sur la route ne présentaient aucun intérêt. De si loin, c'étaient des voitures comme les autres, et la Télévision peut faire mieux que cela.

Madeleine-J. MARIAT

1) Adaptation et dialogues de Paul Sorèze et Dolorès Grassian, avec la collaboration de Michel Andrieu, avec Raymond Bussière et Jean Tissier.

« RACHEL, RACHEL... » : merveilleuse Woodward

Elles sont rares, les actrices qui acceptent, pour les besoins d'un rôle, de paraître laides, lourdes de démarche, insignifiantes. Jeanne Woodward a joué le jeu. Mieux : elle est entrée dans la peau de son personnage avec une étonnante véracité. Elle est la petite institutrice perdue dans une de ces villes américaines aussi endormies que certains de nos chefs-lieux.

Proie d'une mère « araignée » et dévorante, elle porte en elle une enfance pas comme les autres — puisque son père était embaumeur. Ainsi marquée par les cadavres qu'elle a vus, par les jérémiades maternelles, elle éprouve une frustration qui la conduit à des rêveries immorales. Et, à près de trente-cinq ans, elle se jettera dans les bras d'un bellâtre pour connaître enfin l'amour, pour avoir un enfant à elle.

Fort heureusement, elle ne l'aura pas, cet enfant, pour lequel elle serait sans doute devenue, elle aussi, une mère abusive. Alors, après pareille expérience qui l'a profondément ébranlée, elle décidera de partir vers une grande ville, de briser le carcan qui l'empêche de vivre. Mais, comme elle est très bonne, elle emmène sa mère...

Paul Newmann, qui, pour la première fois, passe derrière les caméras, a travaillé la psychanalyse avec un doigté rare. Les états d'esprit et de corps, il les évoque sans s'appesantir, il les indique et glisse... Mais il est servi par une Jeanne Woorward qui, en plus de son « courage », montre une surprenante intelligence.

Brigitte Bardot a déserté la Côte-d'Azur pour la Normandie. Elle a retrouvé à Deauville Régine et Omar Sharif, qui préfèrent aussi le soleil breton.
(Agip)

« EROTISSIMO »

Réalisé dans un rythme allègre, avec une verve remarquable par Gérard Pirès, ce film de Nicole de Buron est promis à un succès mérité : il est drôle, très drôle — et il « défoulera » les spectateurs en égratignant, parfois férocement quoique toujours sur le mode comique travers et ridicule de notre époque.

On y fait enfin de la « contestation » à base de simple bon sens — ce qui nous change heureusement des harangues philosophiques contre la société de consommation. A voir ces images, on comprend soudain que ceux qui l'attaquent le plus violemment sont les premiers à en être les dupes, puisque c'est d'abord, le plus souvent, au nom de l'« érotisme » confondu avec la liberté...

Mais ne philosophons pas à notre tour... « Erotissimo » ne prétend qu'à distraire et y réussit au-delà de nos espérances. On mesurera d'ailleurs l'habileté, le talent de l'auteur et du réalisateur au seul fait qu'ils sont parvenus à faire jouer ensemble, dans le même registre, Francis Blanche et Jean Yanne d'une part, Annie Girardot de l'autre — une Girardot inconnue qui nous fait rire sans cesser d'être elle-même. Et cela, il fallait, comme on dit, « le faire » !

Voilà donc une jeune personne dont le mari — Jean Yanne — un petit industriel, est aux prises avec un polyvalent, Francis Blanche bien sûr. Le pauvre garçon, à lutter toute la journée et bientôt la nuit avec cet inquisiteur, délaisse son épouse qui, pour récupérer son pouvoir de séduction, succombe aux vertiges d'une publicité érotique omniprésente dans notre existence — d'où le titre. Eh ! oui : photos, affiches, émissions de radio, tout est maintenant « érotissimo », qu'il s'agisse d'une huile de table, d'un parfum ou de vêtements...

On ne vous contera pas la fin, inattendue, et qui termine de façon tant soit peu inquiétante, sous des dehors de farce, cette série de « sketches » dont, au vrai, chacun tient plutôt de la saynète de chansonniers mais dont l'ensemble, farfelu à souhait, constitue une fresque caricaturale d'une singulière force.

Au surplus, la technique de Gérard Pirès témoigne d'une maîtrise peu commune : ses brèves séquences formant d'étonnantes compositions de couleurs, de cadrages significatifs, de trucages parfois, entremêlées de scènes plus classiques de facture, empêchent l'ouvrage de tomber dans le vaudeville, sans qu'il y ait jamais rupture de ton ni de style. D'où l'impression d'un cinéma vraiment moderne, capable de transposer artistiquement notre univers, de le déformer comme il sied à la satire, tout en y laissant apparaître la vérité du réel.

De ce point de vue, « Erotissimo » a de quoi passionner les amateurs, tout autant qu'il apportera au grand public deux heures de bon divertissement.

• ÉCHOS • ÉCHOS • ÉCHOS • ÉCHOS •

Menaces sur « Le Vent des Aurès »

Le film algérien « Le Vent des Aurès » qui traite de la guerre vue par le FLN, ne sera pas projeté à Marseille comme il avait été prévu. Le directeur du cinéma « Le Festival » a reçu des menaces par téléphone. Il est bien évident que les distributeurs ont commis là une erreur psychologique : c'est à Marseille que se trouvent le plus de rapatriés.

Les tribulations du Père Bruck

Le Révérend Père Bruckberger, qui a tourné voici pas mal de temps, un film qu'il a eu beaucoup de mal à placer « Tu moissonneras la tempête », ne désarme pas devant l'échec : il va présenter son œuvre sous le chapiteau, en compagnie de Jean-Louis Barrault.

« L'Etrangère » à Londres

Marie-France Boyer, qui a eu la vedette de « L'Etrangère », est à Londres, où en compagnie de cinq comédiennes très pulpeuses, elle va s'ingénier à séduire Rod Taylor, la vedette de « L'Homme qui savait dominer les femmes ».

Encore « Le Jour le plus long »

A l'occasion du 25me anniversaire de la Libération, les producteurs du « Jour le plus long » ressortent leur film. Cette œuvre, qui a été l'une des plus chères du cinéma mondial (5 milliards d'anciens francs), a totalisé, seulement à Paris, 909.149 entrées lors de sa première carrière.

Le retour de Renée Saint-Cyr

Renée Saint-Cyr, qui fut la vedette inoubliable de « La Symphonie fantastique », revient au cinéma pour y être la directrice d'un pensionnat. Elle aura Noël Roquevert pour mari, Louis Navarre et Olivier Gautier comme partenaires.

Catherine Deneuve a coupé ses cheveux

Grand événement dans les milieux du cinéma : Catherine Deneuve a sacrifié sa longue chevelure d'Ophélie pour être « La sirène du Mississipi » et aussi parce que c'est la mode. Catherine, qui a soulevé l'admiration des critiques américains, a refusé des contrats parce qu'elle « veut vivre ». Son désir le plus cher : tourner le plus possible en anglais.

SI VOUS AIMEZ... À NEUCHÂTEL

les westerns :	LE GRAND SILENCE — Apollo
la guerre et le suspense :	LA NUIT DES GÉNÉRAUX — Arcades
l'épouvante :	L'HOMME AU MASQUE DE CIRE - LE CABINET DES HORREURS - UNE GUILLOTINE POUR DEUX — Studio
le sexe :	MOI, L'AMANT — Rex LE MIRACLE DE L'AMOUR — Palace
François Truffaut :	LA MARIÉE ÉTAIT EN NOIR - BAISERS VOLÉS — Bio

La chasse...

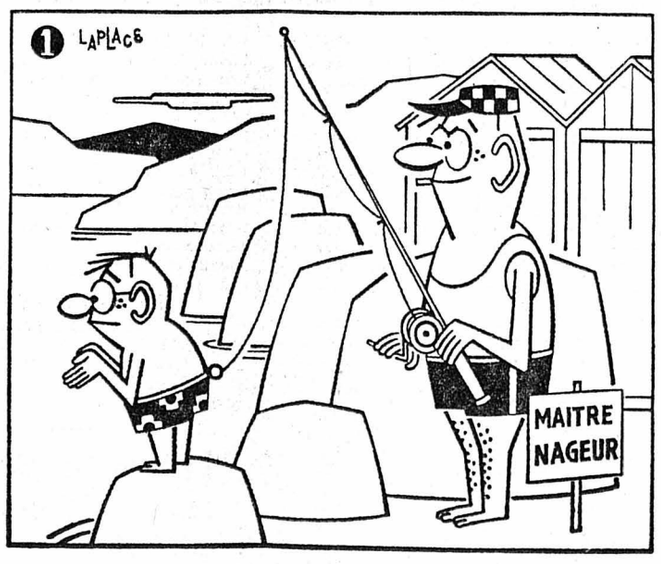

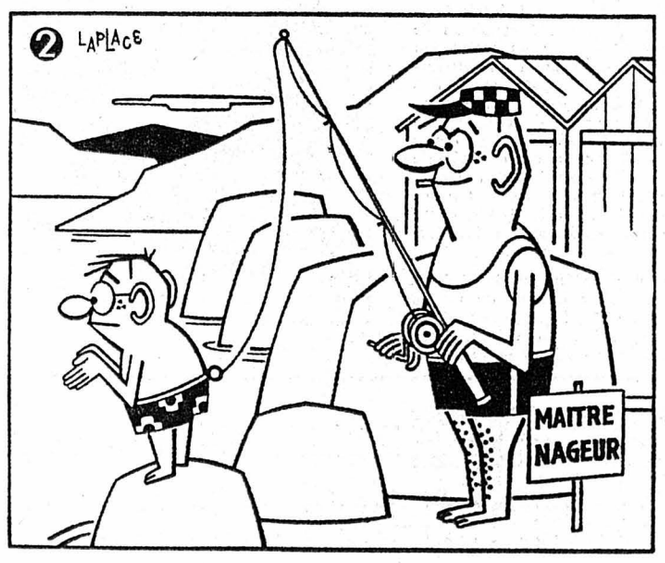

aux 8 erreurs

Ces deux dessins de LAPLACE sont en apparence identiques. En réalité il y a entre eux 8 petites différences.

Pouvez-vous les découvrir ?

1. Sous l'écriteau, à droite, coin du rocher non indiqué. 2. Sous la main gauche du maître nageur, ceinture non indiquée. 3. L'ouverture du maillot est plus grande autour de son bras gauche. 4. Dune plus haute au-dessus de la cabine de gauche. 5. En haut de la canne, le fil a été modifié. 6. Au-dessus du garçonnet, la rive est plus longue sur l'eau. 7. Oreille droite du garçonnet indiquée. 8. Son pied gauche est incliné vers le bas.

athlétisme

Maigre avance pour la Suisse dans son match contre la Yougoslavie

Le Genevois Michel Portmann bat le record de Suisse du saut en hauteur avec 2 m 15

A la fin de cette première journée de Suisse-Yougoslavie, l'avance de notre équipe n'est pas aussi substantielle que prévue. La faute en revient principalement à nos relayeurs du 4 x 100 m qui, bien qu'ayant réalisé un nouveau record de Suisse en 40'1, furent disqualifiés. En effet, le passage du témoin entre Philippe Clerc et Hansruedi Widmer s'effectura en dehors de la zone prévue. Ainsi, notre avance, après 10 disciplines, n'est que de deux petits points alors qu'elle devrait être de dix.

CLASSEMENTS

110 m haies : 1. Werner Kuhn (S) 13"9 (meilleure performance de la saison égalée) ; 2. Sead Ajanovic (You) 14"6 ; 3. Markus Schupisser (S) 14"6 ; 4. Dragan Stoijcevic (You) 14"8.
800 m : 1. Hansueli Mumenthaler (S) 1' 48"7 ; 2. Leo Wyss (S) 1' 49"6 ; 3. Jecze Medjimurec (You) 1' 49"6 ; 4. Lavko Koprivica (Youg) 1' 50"9.
100 m : 1. Philippe Clerc (S) 10"4 ; 2. Ivica Karasic (You) 10"4 (record national égalé) ; 3. Pedrag Krizan (You) 10"5 ; 4. Ruedi Oegerli (S) 10"7.
Poids : 1. Milija Jocovic (You) 18 m 30 ; 2. Edi Hubacher (S) 18 m 22 ; 3. Ivan Ivancic (You) 17 m 44 ; 4. Armin Berner (S) 16 m 26.
Hauteur : 1. Michel Portmann (S) 2 m 15 (nouveau record de Suisse, ancien record 2 m 14 par Wieser) ; 2. Miodrag Todosijevic (You) 2 m 09 ; 3. Thomas Wieser (S) 2 m 06 ; 4. Branko Vivod (You) 2 mètres.
5000 m : 1. Dane Korica (You) 14' 08"6 ; 2. Werner Doessegger (S) 14' 10" ; 3. Drago Zuntar (You) 14' 13"6 ; 4. Rolf Bandi (S) 14' 48".
400 m : 1. Luciano Susany (You) 47"7 ; 2. Beat Ernst (S) 48" ; 3. Milous Mele (You) 48"1 ; 4. René Salm (S) 48"2.
Longueur : 1. Linus Rebmann (S) 7 m 59 (record de Suisse égalé) ; 2. Nenad Stekic (You) 7 m 41 ; 3. Miljenjo Rak (You) 7 m 26 ; 4. Fredy Auberson (S) 6 m 82.
Marteau : 1. Ernst Ammann (S) 65 m 26 ; 2. Freko Stiglic (You) 62 m 24 ; 3. Hugo Rothenbuhler (S) 62 m 10 ; 4. Stefan Gromilovic (You) 59 m 54.
Quatre fois 100 m : 1. Yougoslavie (Kocuvan-Karasi-Muskovic-Krizan 40"9. Suisse (Oegerli - Clerc - Wiedmer - Calvetti) disqualifiée.
Classement après la première journée : Suisse-Yougoslavie 53-51.

De notre envoyé spécial

UN DOUBLÉ

Pourtant cette rencontre fut d'un niveau tout à fait acceptable. N'a-t-on pas assisté à un record de Suisse battu par Michel Portmann au saut en hauteur et à l'égalisation par Linus Rebmann de celui du saut en longueur. Nos athlètes n'obtinrent pas moins de 6 victoires individuelles, dont un doublé sur 800 m, alors qu'ils ne subirent jamais ce déshonneur. Sur 110 m haies, Kuhn fut souverain et se détacha dès la première haie pour obtenir un excellent temps de 13'9, confirmant ainsi son net retour en forme. Derrière lui, Schuppisser, qui remplaçait Marchesi, s'assurait la 3me place. Le 800 m fut la course qui nous rapporta le plus de points, grâce à l'extraordinaire combativité de Léo Wyss qui s'accrocha magnifiquement à Medjimurec, alors que Mumenthaler ne fut pas inquiété outre mesure pour la victoire. Sur 100 m, Philippe Clerc nous causa des frissons. Après un faux départ d'Oegerli et un du Lausannois, ce dernier partit quelque peu en retard alors que Karasi prenait le large. Clerc ne put rejoindre le Yougoslave que sur le fil et s'adjuger une victoire à l'arraché, bien que son temps (10'4) ne soit pas négligeable.

DU BON DOESSEGER

Dans le 400 m, nous n'assistâmes pas à une course de grand niveau. La victoire revint logiquement au Yougoslave Susanj alors que Ernst se défendit fort bien et obtint une deuxième place méritée, tandis que Salm le capitaine de notre équipe, sembla quelque peu hors de forme. En revanche, tout autre fut la course du 5000 m. Là, nos hôtes étaient favoris et l'on pouvait craindre le doublé ; mais grâce à la combativité et à la remarquable course de Doessegger, tel ne fut pas le cas. On crut même à la victoire possible de l'Argovien lorsque celui-ci lâcha Zuntar à la cloche et mit en difficulté Korica dans le dernier virage. Mais c'était sans compter les ressources du Balcanique qui démarrait irrésistiblement et Doessegger, malgré un blau retour ne pouvait plus l'inquiéter. Néanmoins, en tenant compte de la chaleur et du vent qui soufflait, la performance du coureur de fond est excellente.

VICTOIRE AU MARTEAU

Dans les lancers, Hubacher livra un excellent duel à Ivancic mais dut s'avouer battu de 8 cm. En effet, le Bernois, qui avait pris la tête du concours au 4me essai avec 18 m 22, fut dépassé par le Yougoslave au 5me essai. Par contre, nous enregistrâmes une victoire au jet du marteau où Hubacher réussit un très joli jet à 65 m 26. Rothenbuhler, qui remplaçait au pied levé Grob, hors de forme, se défendit fort bien et parvint, avec 62 m 10 à sauver la 3me place.

PORTÉE EUROPENNE

L'attraction de la journée réside dans les épreuves de saut. En longueur, les Yougoslaves, pourtant nettement favoris, durent s'incliner devant Linus Rebmann qui fut d'une régularité étonnante et réussit la meilleure série de sa carrière (7 m, 7,35, 7,45, 7,46, 7,59, 7,57). Ainsi, l'Argovien égale le record de Suisse qu'il obtint, il y a exactement un mois, sur ce même sautoir. La déception nous vint de Auberson, qui remplaçait Bernegger, blessé. En effet, le Genevois ne réussit qu'un seul essai à 6 m 82.

Par contre, s'il est un sautoir qui convient parfaitement à Portmann, c'est bien celui du Letzigrund. L'an dernier, Michel Portmann y avait décroché un titre de champion suisse ainsi que le titre de codétenteur du record de Suisse du saut en hauteur. Aujourd'hui, il y obtint une magnifique victoire et un record d'une portée européenne. Portmann commença son concours à 1 m 95. Il réussit tous ses essais, à sa première tentative, en passant 2 m, 2,03, 2,06, 2,09, 2,12 et jusqu'au record de 2 m 15. Il tenta alors 2 m 17 et n'échoua que de très peu, à nouveau au premier essai alors que ses autres tentatives étaient nettement trop basses. Quant à Wieser, il eut quelque difficultés à 2 m déjà, mais parvint tout de même à se ressaisir pour franchir 2 m 06.

Bien que l'avance soit minime, on peut penser que l'équipe suisse parviendra à maintenir son avantage demain, car elle a mangé le gros de son pain noir aujourd'hui.

P. Sel

LUDVIK DANEK. — Le Tchécoslovaque, en remportant l'épreuve du disque, a confirmé les progrès réalisés par les Européens dans les disciplines purement techniques

(Téléphoto AP)

cyclisme

Félix Renhard revient sur sa décision

Le coureur argovien Félix Renhard, qui était suspendu jusqu'au 31 juillet, suite à une affaire de dopage aux Six-Provinces et qui avait décidé d'abandonner le cyclisme après cette pénalisation injustifiée selon lui, est revenu sur sa décision. Il courra ce week-end dans son village natal de Gippingen lors du Grand prix d'Argovie, ainsi que le championnat cantonal sur route aujourd'hui.

L'Amérique n'a peut-être pas pris le match très au sérieux mais...

Les Européens se sont montrés en progrès

Ainsi, pour la deuxième fois, l'Europe a battu l'Amérique aussi bien en athlétisme masculin que féminin. En outre, l'écart est beaucoup plus grand qu'on le prévoyait et il a encore augmenté par rapport à Montréal, alors que les Américains avaient donné l'impression de prendre ce match plus au sérieux que le premier.

Du moins, c'est la remarque qu'avait faite le comité européen de la Fédération internationale d'athlétisme.

DES MIETTES

Plus au sérieux ou pas, ils n'ont pratiquemen pas existé dans les concours. Ils n'en ont gagné qu'un seul : le saut en hauteur, par le champion des Etats-Unis, Otis Burrel qui est un récidiviste puisqu'il avait déjà été vcitorieux en 1967. Les Européens ont ramassé tout le reste, et ce reste était immense : marteau, javelot, disque, saut en longueur, à la perche, triple saut, poids, dans la plupart des cas même, avec le maximum de points. L'hypothèque était donc beaucoup trop lourde pour les coureurs qui ont d'ailleurs perdu des miettes sur 400 m haies et sur 110 m haies. Tout cela montre que lorsqu'elle se rassemble, l'Europe possède un athlétisme très vivace, très efficace et surtout très complet. Il n'y a pas un domaine où les Européens ne soient présents, à l'exception peut-être de la vitesse pure où les Etats-Unis disposent d'une richesse incomparable.

A MUNICH

On constate surtout des progrès dans les spécialités techniques de longue patience — poids, perche, disque, marteau — et avec les Russes (Klim, Lusis), la démonstration aurait peut-être été plus édifiante encore. Bref, l'Amérique — représentée par les Etats-Unis — ne détient plus le monopole des grandes performances ; elle ne peut plus débarquer sur notre continent en criant : vous allez voir ce que vous allez voir !

Cependant, on aurait tort d'oublier la leçon des Jeux olympiques. Les Américains sont capables de beaucoup mieux, quand ils se préparent vraiment à nous étonner. Ils nous le rappellent tous les quatre ans et ils le feront sans doute une nouvelle fois à Munich.

GRANDE INFLUENCE

D'autre part, même pour une saison sans événement qui justifierait des mesures particulières, ils sont loin de leur meilleure forme dont la période se situe généralement en mai et juin. Et ils rencontrent des Européens qui atteignent leur sommet juste à cette époque, des Européens qui auront un championnat dans un mois et demi environ et qui sont concentrés dans leur entraînement. Bref, les conditions des uns et des autres ne sont pas pareilles. Dans un match comme celui-ci, où tous les poins comptent, ça a une grande influence.

Pour connaître la vérité, il faudrait vraisemblablement fixer cette rencontre plus tôt dans la saison, alors que les Américains sont encore à un stade d'intense activité et surtout, il faudrait trouver le moyen de les intéresser à cette compétition qui ne paraît pas les émouvoir bien profondément. Jusque-là, ça restera des victoires que l'on commentera en disant : « Mais, si ... »

L'Amérique, réellement, pas une demi-Amérique.

Guy Curdy

automobilisme

Le Grand prix d'Allemagne revêt une importance particulière

Jackie Stewart (déjà) champion du monde des conducteurs ?

Cette année, le Grand prix d'Allemagne qui se déroulera dimanche sur le très sinueux circuit du Nurburgring revêt une importance toute particulière.

Si Jackie Stewart, l'homme qui avec insolence domine la saison depuis son début, remporte la victoire, il sera d'ores et déjà assuré du titre de champion du monde des conducteurs. En effet, actuellement l'Ecossais dispose de 45 points puisqu'il a gagné cinq Grands prix, soit tous ceux qui ont eu lieu, exception faite de celui de Monaco où Graham Hill s'est imposé. Or, il reste, avec celle d'Allemagne, 5 épreuves à courir. Théoriquement, tout est donc encore possible. En revanche, si Stewart prend le meilleur, les jeux seront faits.

TOBOGAN TORTUEUX

C'est pourquoi, plus que jamais, l'Ecossais va avoir affaire à rude partie. Mais le circuit du Nurburgring lui convient parfaitement. Il se pourrait d'ailleurs, qu'au fond de lui-même, Stewart souhaite qu'il pleuve et qu'il vente durant l'épreuve. C'est en tout cas par de telles conditions qu'il avait souverainement triomphé au Nurburgring l'année dernière.

Le tracé, long de 22,810 km est une sorte de tobogan tourmenté et tortueux où un pilote doué peut combler un handicap mécanique. Mais ,si Stewart est précisément doué, sa mécanique Matra-Ford est également l'une des meilleures du moment, c'est pourquoi, il fait une fois encore figure de favori.

De notre envoyé spécial

ADVERSAIRES DE VALEUR

L'opposition principale pourrait venir de Lotus, d'abord, avec Rindt le malchanceux. Malgré sa fougue et son indiscutable talent, l'Austro-Allemand n'a toujours pas remporté de Grand prix dans sa carrière, alors que Stewart en a déjà dix à son actif. Ainsi, pourquoi pas, cette année, au Ring ? Mais si la mécanique tient, il faudra également que la constitution physique de Rindt s'accommode des vicissitudes du parcours...

Autre adversaire non négligeable pour Stewart : Joseph Siffert. La Suisse connaît admirablement bien ce circuit où il a triomphé en juin dernier sur Porsche. De la mise au point de son bolide dépendra son résultat, tant il est vrai que l'homme, lui, donne toujours le meilleur de lui-même.

Un atout pour les Mac Laren : elles sont solides et robustes. En outre, le premier pilote de la marque, Denis Hulme, tient actuellement une très grande forme.

De son côté, Jackie Ickx, sur Brabham, ne se contentera pas de faire de la simple figuration. Son talent peut compenser dans une certaine mesure la « vétusté » (toute relative !) de son bolide.

PILOTE MAUDIT

Restent les Ferrari. Amon, pilote numéro 1 de la marque italienne est un garçon extrêmement doué. Fort souvent il a passé très près de la victoire dans un grand prix, mais jamais encore il ne l'a décrochée. Déjà certains parlent de lui comme d'un « pilote maudit ». Le Nurburgring peut faire mentir cette légende...

Le Néo-Zélandais sera secondé par le petit Mexicain Rodriguez, jusqu'au terme de cette saison. Un appui qui n'est certes pas à négliger...

Roland Christen

Classement du championnat du monde 1969 des pilotes avant le Grand prix d'Allemagne : 1. Jackie Stewart 45 p ; 2. Bruce McLaren 17 ; 3. Graham Hill 16 ; 4. Jo Siffert 13 ; 5. Jackie Ickx 13 ; 6. Denis Hulme 11 ; 7. J.-P. Beltoise 11 ; 8 .Piers Courage 8 ; 9. Chris Amon 4 ; 10. Richard Atwood 3

L'Allemand Gerhard Mitter se tue lors des essais

Le pilote allemand Gerhard Mitter, âgé de 33 ans, a trouvé la mort au cours de la première séance d'essais du Grand prix d'Allemagne, sur le circuit du Nurburgring, alors qu'il était au volant d'une « B.M.W. » de formule deux.

Cest sur le tronçon du circuit appelé «Croix des Suédois», dans un léger virage, que Mitter a quitté la piste pour une cause encore mal définie. La voiture fut entièrement détruite cependant que le malheureux pilote était victime d'une fracture du crâne. Il devait décéder durant son transport à l'hôpital.

Garçon discret, très apprécié de ses camarades, Gerhard Mitter habitait Boeblingen près de Stuttgart. Mécanicien de profession, il était devenu un technicien très écouté dans le monde de l'automobile. Après avoir remporté trois fois le championnat d'Europe de la montagne, il voulait tenter sa chance en formule « 1 ». Il avait d'ailleurs déjà couru quelques épreuves dans cette catégorie par le passé. C'est ainsi qu'au volant d'une vieille Porsche, il avait terminé quatrième au Grand prix d'Allemagne 1963 sur ce même circuit du Nurburgring.

Endeuillée par la mort de Mitter, cette première séance d'essais du Grand prix d'Allemagne de formule un a vu le Belge Jacky Ickx, au volant d'une Brabham, réaliser le meilleur temps. Ickx, en effet, a couvert les 22 km 800 du circuit en 7'44"2.

Le Suisse Joseph Siffert, sur Lotus-Ford, a été crédité du second meilleur temps, soit 7'51"1 cependant que Jackie Stewart (Ecosse) sur Matra Ford, réalisait le troisième meilleur temps (7'55"6). Stewart avait été le premier pilote, au cours de cette séance, à franchir le « mur » des huit minutes.

Gerhard Mitter

natation

Match triangulaire à Copenhague

La Suisse devant l'Islande et le Danemark

Résultats de la première journée :

Messieurs, 400 m libre : 1. Charmey (S) 4'31"6 ; 2. Pedersen (Dan) 4'32"9 ; 3. Baudi (S) 4'37"7. **200 m brasse :** 1. Gillard (S) 2'40"5 ; 4. Dubey (S) 2'43"8. **200 m dos :** 1. Pedersen (Dan) 2'16"3 (record national) ; 4. Groeflin (S) 2'33"4 ; 5. Schweizer (S) 2'33"5. **200 m papillon :** 1. Gislason (Isl) 2'23"0 (record national) ; 2. Strasser (S) 2'25"1 ; 3. Groeflni (S) 2'39"3. **4 x 100 m libre :** 1. Suisse (Wuermli-Strasser-Haenni-Charmey) 3'52"3 ; 2. Danemark 3'56"5 ; 3. 1. Ingvadottir (Isl) 2'56"4 ; 2. Ruegg (S) 2'59"0 ; 5. L'Eplattenier (S) 3'04"0. **200 m dos :** 1. Niessner (S) 2'39"0 ; 2. Mock (S) 2'41"4. **200 m papillon :** 1. Sogaard (Dan) 2'44"1 ; 2. Thomet (S) 2'46"2 (record suisse, ancien record par Evelyne Panchaud 2'51"2) ; 4. Pache (S) 2'52"4. **4 x 100 m quatre nages :** 1. Suisse (Niessner-Rueegg-Thomet-Flamand) 4'56"6 ; 2. Danemark 5'06"6 ; 3. Islande 5'08"1.

Classement à l'issue de la première journée : 1. Suisse 94 points ; 2. Islande 68 ; 3. Danemard 66.

boxe

Buchanan abandonne la compétition

Ken Buchanan, champion de Grande-Bretagne des poids légers, a annoncé sa décision d'abandonner la boxe.

Buchanan, qui compte trente-trois victoires en trente-trois combats, devait rencontrer Carlos Cruz, ancien champion du monde de la catégorie, dans un match éliminatoire pour le titre mondial à Nottingham, en août, mais le combat avait été annulé.

Amérique - Europe en 1971

Espoir pour un troisième match

Les officiels européens et américains ont émis l'espoir de reconduire en 1971 le match Amérique - Europe malgré toutes les difficultés rencontrées pour réunir les deux équipes.

« Nous sommes tous fermement décidés à aller en Amérique en 1971 pour la troisième édition de la rencontre, qui suscite un grand intérêt aussi bien sportif que populaire » a notamment souligné M. Adrian Paulen, président du comité d'Europe, qui a signalé le projet actuellement à l'étude pour un match Europe - Afrique.

waterpolo

Fin de semaine décisive en ligue A

Le championnat suisse de ligue A va connaître un week-end décisif. Genève Natation, champion suisse d'hiver et tenant du titre, va, en effet, recevoir Zurich (ce soir) et Horgen (dimanche). En cas de victoire, les Genevois seront pratiquement assurés de conserver leur titre, car il ne leur restera plus, ensuite, que deux rencontres relativement faciles.

Le classement est le suivant :

1. Lugano 11 matches, 18 points (buts : 105-60) ; 2. Genève Natation 10-17 (85-31) ; 3. S.C. Zurich 11-17 (77-51) ; 4. Horgen 10-9 (55-59) ; 5. Monthey 10-9 (48-62) ; 6. Soleure 11-9 (53-67) ; 7. Frauenfeld 10-4 (37-72) ; 8. Léman Natation 11-1 (41-99).

hippisme

Le concours national de Tramelan se poursuit sous le soleil

Double victoire pour le Saint-Gallois René Frei

Après la magnifique journée de jeudi au cours de laquelle les cavaliers romands se comportèrent de brillante façon, nous nous retrouvions hier matin parmi la gent équestre sur ce merveilleux plateau des Reussilles pour vivre la deuxième journée du Concours national de Tramelan.

A 7 h 30, sous un soleil rayonnant, le premier cavalier prenait le départ du prix de l'Erguel. Au cours de la première série, nous assistâmes à une surprise. Une seule concurrente réussissait un parcours sans faute, et une fois encore, il s'agissait d'une Romande, en l'occurrence Mlle Geneviève De Sepibus, de Genève, montant « Quitus ». Au second rang, se trouvait Peter Reid, de Genève, avec « Casanova », qui, décidément, est très en verve à Tramelan.

A l'issue de la deuxième série, six concurrents avaient réussi le parcours sans faute et dans le temps. Il fallait avoir recours au barrage dans lequel « Sérénade » montée par René Frei, de Saint-Gall donna un véritable récital, laissant assez loin derrière elle tous ses adversaires en prenant plus de cinq secondes à « Rinaldo » monté par M. Rudenz Tampagni, de Fehraltorf. Une cinquième place pour Peter Reid, de Genève, sur « Playboy » dans ce barrage et un rang d'honneur (7me) pour Eric Fraissinet, de Tolochenaz, avec « Opportune ». Mlle Monique Brand, de la Chaux-de-Fonds sur « Hercule » se classe au onzième rang et le lt. Kohli, de Tramelan, détient un prix de consolation pour avoir vu son cheval refuser deux fois le dernier obstacle.

PRIX DES ESPOIRS

Au début de l'après-midi, 33 juniors s'alignaient pour le pris des Espoirs. Les résultats nous donnent un triplé romand avec, au premier rang « King », monté par Pachoud, de Monthey, alors que Martial Brendle, de Vouvry, sur « Patrick » et Mlle Martine Chaboz, de Vevey, avec « Sultan », occupent respectivement les deuxième et troisième places. On trouve au dixième rang M. J.-F. Johner, de la Chaux-de-Fonds.

Ce fut ensuite le premier S1 de ce concours. Les cavaliers avaient à faire un parcours nettement plus difficile que dans les épreuves précédentes. Longtemps, « Channe 2 », monté par M. Scheller, de Rutti, fut le seul à avoir fait le parcours sans faute. Il fallut laisser passer 23 concurrents pour voir le capitaine Weier sur « Junker » prendre la tête du classement. Pas pour longtemps, cependant, car le lt. Krenger, de Winterthour, montant « Regan », réalisait un parcours plus rapide et devenait chef de file du classement provisoire. Effectuant un très bon parcours en 1'23"1, « Brown Diamond », monté par M. Schlumpf, de Degersheim venait ravir la seconde place au capitaine Paul Weier. Mlle Monica Bachmann échouait avec « Erbach ». Deux concurrents avaient encore à effectuer leur parcours : le capitaine Paul Weier réalisait 1'19"3 avec « Wildfeuer », prenant la première place, mais c'était sans compter avec « Sérénade », monté par M. Frei, de Saint-Gall, qui était chronométré en 1'14"9, remportant d'éclatante façon ce prix du Jura. Notons ici que le capitaine Weier classe trois chevaux dans les dix premiers de cette épreuve.

PRIX DE L'HORLOGERIE

Alors que l'orage menace, mais fort heureusement, nous en serons quittes avec quelques gouttes de pluie, débute la dernière épreuve de la journée en S1 barème B. Longtemps, « Buffon » monté par le capitaine Weier fit figure de vainqueur avant de s'incliner devant « Rinaldo » monté par M. Tampagni. Ainsi, au cours de ces deux journées, le champion suisse Paul Weier se classe deuxième dans trois épreuves. La victoire est-elle pour demain ?

L. Boillat.

CLASSEMENTS

Saut - catégorie m-2 - barème « A » - 1re série : 1. Geneviève de Sepibus (Genève) avec « Quitus » 0-1'44"8 ; 2. Peter Reid (Genève) avec « Casanova » 4-1'29"8 ; 3. Hans Buob (Belp) avec « Diamant » 4-1'31" ; 4. Rolf Schlumpf (Degersheim) avec « Jester » 4-1'33"1 ; 5. René Frei (Saint-Gall) avec « Tijoca ». — **2me série :** 1. René Frei avec « Sérénade » 0-1'37" ; 2. Rudenz Tampagni (Fehraltorf) avec « Rinaldo » 0-1'41"8 ; 3. Franz Muller (Sissach) avec « Tipperary » 0-1'46"4 ; 4. Antonio Simoes (Genève) avec « Agon » 4-1'43"7 ; 5. Peter Reid avec « Playboy » 8-1'48".

Prix du Jura - catégorie s-1 - barème «A: 1. René Frei (Saint-Gall) avec « Sérénade» 0-1'14"9 ; 2. cap. Paul Weier (Elgg) avec « Wildfeuer » O-1'19"3 ; 3. lt Bart Krenger (Winterthour) avec « Rathregan » 0-1'22"1 ; 4. Rolf Schlumpf (Degersheim) avec « Brown-Diamond » 0-1'23"1 ; 5. Weier avec « Junker » 0-1'26"8.

Prix des horlogers - catégorie s-1 - barème « B »: 1. Rudenz Tamagni (Fehraltorf) avec « Rinaldo » 1'40" ; 2. Paul Weier (Elgg) avec « Buffon » 1'43"2 ; 3. Hans Moehr (Kastanienbaum) avec « Frisco » 1' 47"5 ; 4. Ueli Notz (Chiètre) avec « Lancia» 1'49"3 ; 5. Monica Bachmann (Elgg) avec « Taudil » 1'55"1.

Prix des espoirs - catégorie J.2-barème 1 : 1. « King » à M. Pachoud (Monthey) O faute 1'11"8 ; 2. « Patrick 13 » à M. Brendle (Vouvry) 0-1'13"1 ; 3. « Sultan » à Mlle Chaboz (Vevey) 0-1'14"7 ; 4. « Antinea » à Mlle Veuillet (Corsinges) 0-1'16"2 ; 5. «Patricio 2 » à Mlle Kenel (Tavel) 0-1'16"7.

football

Que nous réserve le 2me tour principal de la coupe ?

Le premier dimanche d'août coïncidera avec le deuxième tour principal de la coupe de Suisse. Douze équipes romandes, dont sept de première ligue, tenteront de se qualifier pour les 32mes de finales, qui auront lieu le 17 août, et qui seront marquées par l'entrée en lice des clubs de ligue B. Précisons que c'est à ce moment-là seulement que les joueurs transférés entre le 1er et le 15 juillet pourront jouer... à moins que, prise de remords, l'ASF ne leur ait donné l'autorisation d'entrer en lice demain déjà, ce qui serait des plus logiques.

EN GRUYRE

Les matches réservés au public romand ne manqueront pas de piment. C'est ainsi que celui qui opposera Bulle au Locle, sur territoire gruérien, promet d'être spectaculaire. L'an dernier, le club de IIe ligue avait longuement tenu tête à la Chaux-de-Fonds. En ira-t-il de même, cette fois-ci, face à un autre adversaire neuchâtelois ? C'est fort probable. Montreux et Lancy, qui ont tous deux débouté un club de première ligue (Monthey et Campagnes) au premier tour, vont sans doute produire des étincelles sur la « Riviera » vaudoise. A quelques kilomètres de ce choc entre « petits », Vevey et Nyon en découdront, avec un avantage net aux hommes de Blazevic. Et, tandis que Crissier accueillera Stade Lausanne, nouveau pensionnaire de la IIIe ligue, Yverdon s'apprête à recevoir un Meyrin qui semble manquer d'efficacité et qui doit au tirage au sort d'avoir franchi le cap du premier tour. La faveur de la cote va aux Vaudois qui semblent s'être renforcés par rapport à la saison dernière.

NEUCHATEL EN ARGOVIE

Quant à Porrentruy, qui, dimanche dernier, a infligé une nette défaite à Moutier, il aura la partie moins facile à Berne. Neuchâtel-Sport, qui n'a connu aucun problème face à Colombier, paraît être dans une situation semblable. Aller à Schoeftland n'est, en effet, pas une promenade de plaisir. D'aucuns — et pas des moindres — y ont déjà connu des revers. C'est pourquoi, s'ils tiennent à poursuivre leur carrière en coupe, les hommes de Milutinovic (le Yougoslave jouera sans doute) doivent entreprendre leur adversaire de ce soir avec le plus grand sérieux. Mais cette remarque n'est-elle pas valable pour tout le monde et en toute occasion ?

Rencontres intéressant la Suisse romande

Bulle-Le Locle, Montreux-Lancy, Crissier-Stade Lausanne, Vevey-Nyon, Yverdon-Meyrin, Schœftland-Neucgâtel-Sport, Victoria Berne-Porrentruy.

La Chaux-de-Fonds reçoit Odense 1913

Ce soir, au stade de la Charrière, La Chaux-de-Fonds accueille l'équipe danoise d'Odense pour son dernier match du championnat international d'été. Battus par un petit but d'écart au match aller, les Montagnards feront tout leur possible pour terminer cette compétition par une victoire. L'équipe neuchâteloise n'aura pas de trop de tous ses nouveaux éléments pour s'opposer aux internationaux danois qui ont nom Engedal, Steffensen, Rasmussen et Jensen ; mais la partie sera probablement très équilibrée et certainement intéressante à suivre.

● Le gardien national yougoslave Ilia Pantelic (27 ans) a signé un contrat de trois ans avec le club français de Paris-Neuilly.

PARC DES SPORTS — LA CHAUX-DE-FONDS
CE SOIR — NOCTURNE à 20 h 15
B 1913 ODENSE 1re division du Danemark
Coupe internationale d'été — Prix habituels des places

motocyclisme

Manche du championnat suisse à Hockenheim

Duel au sommet entre Grandidier et Schreyer

L'avant-dernière manche du championnat motocycliste suisse se déroulera demain, en Allemagne, plus précisément à Hockenheim. Seule épreuve en circuit homologuée dans la course au titre, elle revêtira une importance capitale.

Assistera-t-on à une confirmation des résultats acquis ou, au contraire, à un renversement des valeurs ? On est en droit de se poser la question. En effet, il existe tant d'imprévus et tant de différences fondamentales entre les courses de côte et les courses en circuit que, dans la plupart des catégories, il faudra attendre jusqu'à demain soir pour établir des pronostics solides quant aux résultats finals du championnat.

La dernière manche, courue à Châtel-Saint-Denis, étant une course de côte normale, la journée de demain réglera sans doute définitivement la saison 1969.

ENTRE NEUCHATELOIS

Le principal attrait de cette journée sera le duel que se livreront les Neuchâtelois Grandidier et Schreyer, actuellement à égalité en tête de la catégorie 500 international, la plus prestigieuse d'entre toutes. De cette victoire dépendra presque à coup sûr le titre national et nul doute qu'ils feront l'un et l'autre étalage de toute leur classe pour l'acquérir. Il ne faut, toutefois, pas exclure une surprise, le Zuricois Schwander et le Neuchâtelois Gisi étant parfaitement capables du meilleur.

Dans les catégories 125 et 250 international, la lutte sera chaude aussi, les Greub et Pfirter ne précédant que de quelques points leurs suivants immédiats.

En 350 international, le champion d'Europe de la montagne Walter Rungg et Romailler d'Yverdon entendront combler le léger retard qu'ils ont sur le Valaisan Calonder.

Les différences étant plus marquées dans les catégories nationales, la lutte sera moins serrée, si ce n'est en 50 cmc où un seul point sépare les trois premiers.

C.-F. P.

Course de côte annulée

La course de côte motocycliste de Chamoson, prévue pour le 10 août, a été annulée.

LEQUEL DES DEUX ? — Qui de Grandidier ou de Schreyer s'imposera finalement ? (Avipress - Pécoud.)

golf

Le championnat d'Europe

Le championnat d'Europe junior par équipes s'est poursuivi, à Portimao, par les premières rencontres jouées selon la formule « match play ». Au cours de cette deuxième journée du championnat, la Suisse a remporté une nette victoire face au Danemark (5-2).

boxe

Uppercut fatal

Le poids welter argentin Mario Paladino est décédé vingt-quatre heures après sa défaite face à Omar Gottifredi. Paladino, qui avait reçu un violent uppercut, n'a plus repris connaissance.

cyclisme

Bientôt Paris-Luxembourg

Huit Suisses au départ

Huit Suisses seront au départ de la course Paris - Luxembourg, qui se déroulera les 5 et 6 août. Au total, 98 coureurs venant de dix nations prendront part à cette épreuve, ultime préparation pour les championnats du monde sur route. Les concurrents seront groupés en quatorze équipes de sept coureurs.

Voici les principaux engagés :

Bic. : Anquetil (Fr), Janssen (Ho), Schleck (Lux), Wolfshohl (All). **Peu.** : Delisle (Fr), Pingeon (Fr). Mer. : Poulidor (Fr), Hoban (GB), Beugels (Ho). Son. : B. Guyot (Fr), van Impe (Be). de Gri. : Agostinho (Por), Daler (Tch), Izier, Jourden, Sanquer (Fr), Spuhler et Vifian (S). Fae. : Merckx, Reybroeck, Stevens (Be). Man. : Van Springel, Pintens (Be). Flan. : David, E. de Vlaeminck, R. de Vlaeminck, Leman, Godefroot (Be). Wil. : Dolman, Wagtmans (Ho), van Looy (Be). Mol. : Dancelli, Basso, Vianelli (It), Schutz (Lux). Sc. : Adorni, Benfatto (It). Sal. : Gimondi, Zandegu, (It), Altig (All). Fil. : Btiossi, Zilioli (It). Zim. : Abt, Girard, Pfenninger, Rub, Spahn, Thalmann (S) et Smaniotto (Lux).

Il n'est heureusement pas mort

Contrairement à ce qui avait été annoncé, le vieillard qu'avait renversé Agostinho, pendant une course entre Lisbonne et Porto, n'a pas été tué. Transporté inanimé à l'hôpital, il est seulement blessé et ses jours ne sont plus en danger.

yachting

Une grande animation règne depuis quelques jours au Nid-du-Crô

Les candidats au titre mondial des vauriens sur pied de guerre

Visiblement, le championnat du monde des vauriens est pris au sérieux par ses participants. Il y a quinze jours déjà, les Hollandais avaient envoyé un observateur pour étudier notre plan d'eau qui leur était inconnu.

Depuis jeudi, les arrivées commencent. Ce sont tout d'abord les Algériens qui se sont annoncés au secrétariat du C. V. N., suivis par les Malgaches, les Allemands de l'Ouest dont un équipage a même participé à la régate d'entraînement hebdomadaire du club.

PREMIERS ENTRAINEMENTS

Trois des dix équipages français sont là et ont annoncé que Quevarec, le tenant du titre, avait comme on l'imaginait, réussit les épreuves de sélection françaises. Son arrivée est imminente.

Les Belges, de leur côté ont déchargé leurs bteaux au Nid-du-Crô.

Aujourd'hui commenceront les opérations de jauge, au cours desquelles les bateaux et leurs voiles seront contrôlés par les experts officiels de l'Union suisse du yachting. Le même jour, puis demain, les concurrents présents pourront s'entraîner sur les parcours habituels du Cercle de la voile, dont le départ a lieu devant le Nid-du-Crô.

Lundi après-midi, aura lieu une ultime régate d'entraînement, qui se courra, cette fois, sur un parcours de type olympique, avec départ au large.

Enfin, à six heures et demie, ce sera, au port du Nid-du-Crô, la cérémonie publique d'ouverture de ce championnat du monde 1969. Quatorze pavillons nationaux seront hissés, aux accents de la Musique militaire de Neuchâtel, aux mâts qui ont été dressés devant la maison du club.

Y.-D. S.

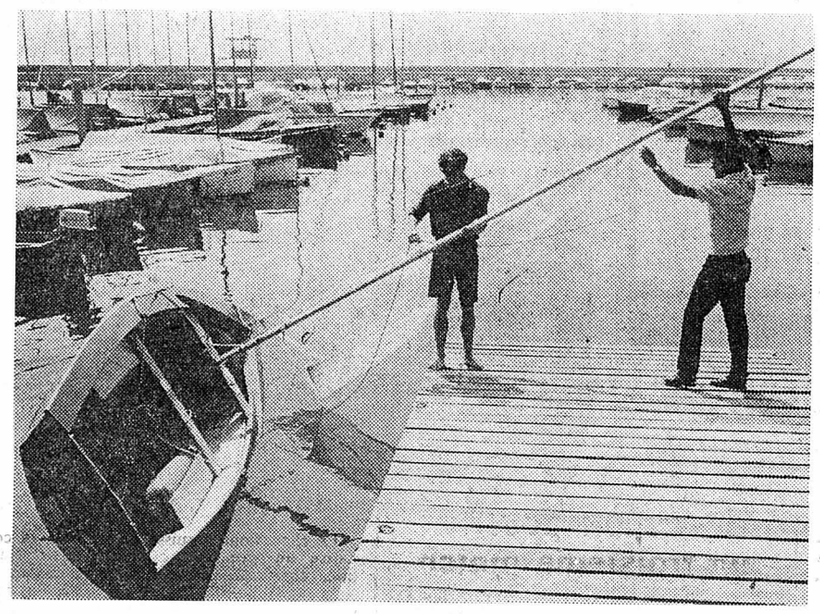

MISE A L'EAU. — Pour les vauriens, cela n'exige pas un appareillage très compliqué. (Avipress - Baillod.)

Certains lecteurs et lectrices se sont plaints, paraît-il, parce que nous parlons trop souvent de Carlos. Mais Carlos, c'est un type assez extraordinaire. Grand, teint très foncé, dents éblouissantes, un sourire enjôleur, il semble traverser la vie en entraînant uniquement la bonne humeur, la joie, la facilité dans tout ce qu'il entreprend.

Il est, toutefois, très pointilleux sur quelques points. Les routes, par exemple. Celles qu'il utilisent doivent être plates, archiplates, sans cailloux qui traînent, sans racines d'arbres qui sortent ici ou là. Et droites si possible. Il faut bien quelques virages, mais bien marqués, bien conçus, qui empêchent tout déportement, tout dérapage.

Carlos est alors imbattable et si les feux lumineux ne bloquaient pas les passages, il vous traverserait Neuchâtel au petit trot en une trentaine de secondes.

Carlos, c'est Carlos. S'il n'existait pas, il faudrait l'inventer, car ce n'est pas une matière que l'on trouve dans les rayons des soldes...

Eh ! me souffle-t-on, ce n'est guère poli de parler de Carlos tout court. Bon. Allons donc pour Monsieur Carlos. C'est encore trop familier ? Ce que vous êtes pénibles en ce temps des vacances !

J'ouvre donc mon dictionnaire à la page qui décrit ce qu'est la politesse et je vous crie, femmes mes sœurs :

— Vous avez certainement, vous aussi, vibré ; votre cœur a certainement fait tac tac tac, lorsque vous avez suivi, lors de la rencontre d'athlétisme Europe - Amérique, le coureur noir Monsieur John Carlos.

Si ce n'est pas le cas, ne vous en faites pas, mon cœur a fait assez de tac tac tac tac tac pour vous aussi.

ARMÈNE

tir

Echos de Thoune

Juniors neuchâtelois en évidence

Cette fois, c'est bien la dernière fournée ! Les meilleures performances du dimanche 27 juillet sont maintenant connues et les Romands pourront s'en gargariser si l'on sait qu'ils y trouvent leur part.

PROUESSES

A 300 m, nous relèverons les 40 p. de Werner Egli, de Planfayon, et du junior Gérald Bourquin, de Gland, ce parmi 24 concurrents. En maîtrise A, une telle pléiade de nos représentants en tête du palmarès, compte tenu des 554 p. d'André Rey, de Flanther), des 457 p. d'Hermann Rossier (Alterswil), des 541 p. de Gérard Lamon (Flanthey encore), des 535 p. du Genevois Michel Tonnetti et des 534 p. du junior neuchâtelois Philippe Petitpierre, de Couvet, âgé tout juste de vingt ans, que l'on verra bientôt dans l'équipe cantonale aux côtés des Dufaux, Baichat et autres Charrière. Les Neuchâtelois, dans le domaine de la relève, ont réalisé des prouesses qu'il convient de souligner. Quant au Loclois Fritz Schneider, il s'est payé, lui aussi, une médaille de grande maîtrise pour ses 511 points.

Marcel Henrioud, de Corcelles, a aligné 48 points à la Militaire, alors que Frédy Jean-Mairet, de Brot-Dessous, obtenait 99 points à la Section au pistolet, que personne n'a pu dépasser ce jour-là. Charles Jean-Mairet, des Ponts-de-Martel, s'est distingué à la maîtrise A à l'arme de poing en gagnant une petite médaille grâce à ses 492 points, mais le vétéran loclois Ernest Rossetti s'attribuait une très belle « couronne » à l'Art, en récompense de ses 470 points.

En outre, Gilbert Marchon (Neuchâtel) remportait un des plus beaux succès de la journée à la cible Général Dufour au pistolet, grâce à ses 93 points, contre 89 points à Hans Steiner, des Ponts-de-Martel.

SÉRIEUX ESPOIRS

Il nous faut encore dire deux mots des 74 points d'Olivier Baillod, de Boudry, à la cible Général Dufour à 100 m, où on le trouve en excellente compagnie avec le total de 74 points. Olivier Baillod a évidemment de qui tenir, tout en étant l'un des plus jeunes concurrents de ce Tir fédéral. Il aura de quoi fêter ses 17 ans allégrement. Voilà encore un espoir sérieux sur le plan cantonal.

En résumé, les Neuchâtelois ont tout lieu de se féliciter de l'issue de cette fête. S'ils y ont éprouvé certaines difficultés, il faut convenir, quand même, que le sort n'a pas été trop cruel pour eux et qu'ils sont revenus de Thoune avec une belle cargaison de distinctions, que ce soit à 300 m, au pistolet ou à 100 m. Ils ont, en tout cas, trouvé en terre oberlandaise la récompense de leur persévérance, en se promettant de bien poursuivre sur leur lancée.

L. N.

OFFRES D'EMPLOIS ★ OFFRES D'EMPLOIS ★ OFFRES D'EMPLOIS

Bonne occasion d'apprendre l'allemand

Professeur à **Riehen près de Bâle** cherche pour appartement moderne une jeune

fille de 16 à 18 ans

docile et aimant les enfants, pour aider au ménage et s'occuper d'une petite fille d'un an et demi.
Vie de famille. **Belle chambre avec radio et toilette indépendante.** Bon salaire, congés réglés.
F. Sakran, Morystrasse 92,
4125 Riehen.
Tél. (061) 49 47 52.

LE SERVICE DE L'ÉLECTRICITÉ de la Ville de Monthey

cherche un

CONTRÔLEUR DES INSTALLATIONS ÉLECTRIQUES INTÉRIEURES diplômé

Faire offres manuscrites, en y joignant les pièces habituelles, à la Direction des Services industriels de la Ville de Monthey.

IMPORTANTE BANQUE À GENÈVE

met au concours pour son secteur PLACEMENTS ET GESTIONS DE FORTUNES

3 POSTES DE SPÉCIALISTES POUR LA CLIENTÈLE

Les candidats nantis d'une formation bancaire et boursière et possédant le français et l'anglais auront d'excellentes possibilités de promotions au sein d'une équipe en renouvellement.

Faire offres sous chiffres AS 7256 G, Annonces Suisses S.A. «ASSA», 1211 Genève 4.

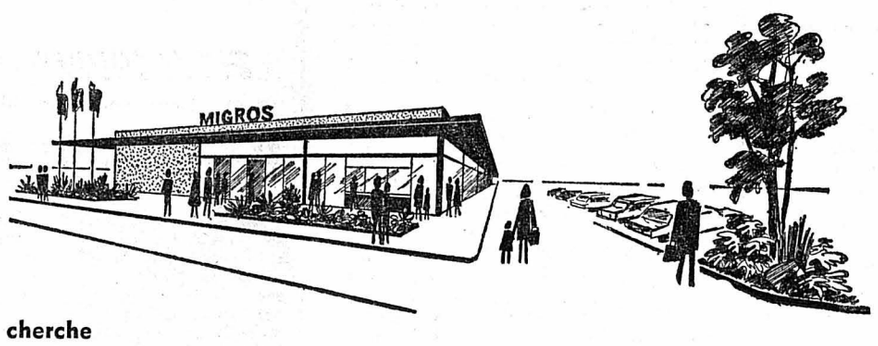

cherche

pour son futur MM - MIGROS de Peseux, qui ouvrira ses portes vers la fin de l'année 1969

vendeuses
en alimentation (rayons divers)

vendeuses
textiles et articles ménagers, cosmétiques, photo-gramo

caissières
dames de buffet
vendeurs-magasiniers
magasiniers
boucher-conseilleur

Pour formation, nous engageons quelques mois à l'avance, selon les emplois.

Places stables, bonne rémunération, horaire de travail régulier, semaine de 46 heures, prestations sociales intéressantes.

Adresser offres ou demander feuille d'inscription à la **Société Coopérative MIGROS NEUCHATEL,** dépt du personnel, case postale 228, 2002 Neuchâtel, tél. (038) 3 31 41.

MARGOT

Nous cherchons :

MÉCANICIENS
pour l'entretien de notre parc de véhicules ;

CHAUFFEURS POIDS LOURDS
PEINTRES SUR MACHINES ou
PEINTRES SUR CARROSSERIES
pour notre atelier de fabrication

MANŒUVRES

Nous offrons :
— bons salaires,
— participation aux bénéfices,
— avantages sociaux d'une entreprise moderne.

Faire offres à MAZOUT MARGOT & Cie
Paquette & Cie succ.
2014 **Bôle**
Tél. (038) 6 32 54/55.

L'HOPITAL DU VAL-DE-TRAVERS, à COUVET, met au concours le poste

d'ÉCONOME

Les candidats doivent être titulaires du certificat fédéral d'employé de commerce. La préférence sera donnée à personne d'initiative, sérieuse et familiarisée avec les problèmes propres à une maison hospitalière.

Nous offrons une place d'avenir, indépendante, aux occupations intéressantes et variées. Avantages sociaux habituels.

Date d'entrée : 1er octobre si possible ou date à convenir la plus rapprochée.

Adresser offres, avec prétentions de salaire et curriculum vitae, jusqu'au 16 août 1969 au plus tard, à Monsieur Armand Huguenin, Prise-Prévot, 2108 Couvet, qui renseignera sur appel du No (038) 9 63 45.

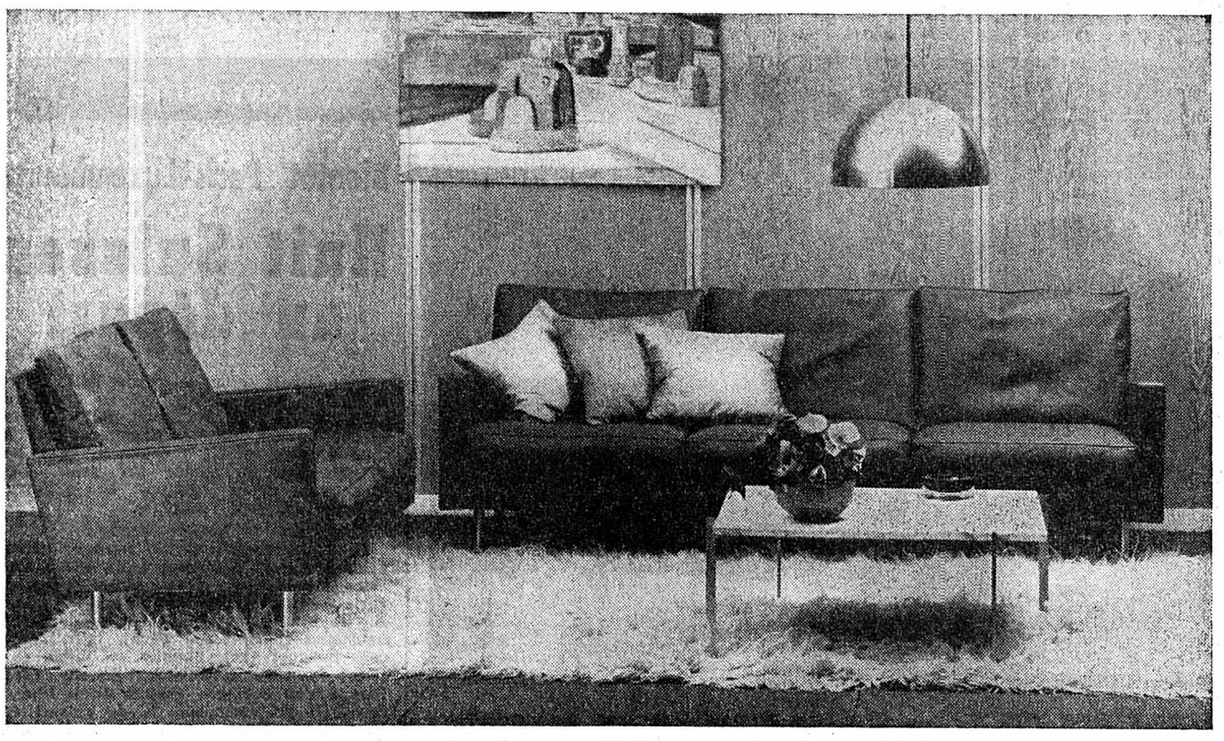

Salons élégants et confortables, merveilleuses chambres à coucher, salles à manger modernes ou rustiques, choix incomparable de meubles pour compléter votre intérieur... vous trouverez dans la nouvelle exposition Rossetti ce qui vous plaît vraiment, car Rossetti, c'est le meuble qui meuble.

meubles rossetti 2017 boudry

WITTWER

SÉJOURS D'ÉTÉ

6 jours avec excursions comprises

RIVA Lac de Garde **Dès Fr. 220.–**
DU LUNDI 1er AU SAMEDI 6 SEPTEMBRE

SAINT-MORITZ **Fr. 250.–**
DU LUNDI 8 AU SAMEDI 13 SEPTEMBRE

PROGRAMMES ET INSCRIPTIONS CHEZ
(038) 58282 WITTWER
St-HONORÉ 2 NEUCHATEL

CARNOTZET
PETITE BRASSERIE

Rue du Seyon 27

SES FONDUES
SES CROUTES
AU FROMAGE
SES ASSIETTES FROIDES

Se recommande: Edgar Robert

EXCURSIONS Charles Favre Rochefort

Dimanche 3 août

LES 3 COLS

Départ de Neuchâtel 5 h 30. Fr. 32.-

Inscriptions, tél. 6 51 61.

Excursions FISCHER

DIMANCHE 3 AOUT

LES 2 TUNNELS
Mont-Blanc et Grand-Saint-Bernard
Départ : 6 h 30 Fr. 40.—
(Carte d'identité ou passeport)

AROLLA
(VAL D'HÉRENS)
Départ : 6 h 30 Fr. 32.—

MARDI 5 AOUT

BARRAGE DE LA **GRANDE-DIXENCE**
Départ : 6 h 30 Fr. 31.—

LAC BLEU - KANDERSTEG
Départ : 7 h 30 Fr. 20.—

MERCREDI 6 AOUT

VALLÉE DE CONCHE
Lac Saint-Léonard - Grimsel
Départ : 6 h 30 Fr. 32.—

STEIN-AM-RHEIN
CHUTES DU RHIN - KLOTEN
Départ : 6 h 30 Fr. 31.—

7.8	Grand-Saint-Bernard	Fr. 32.—
8.8	Grindelwald	Fr. 21.50
10.8	Les 3 cols	Fr. 32.—
10.8	Alsace - Riquewihr	Fr. 30.—
10.8	Saignelégier	Fr. 12.—
12.8	Saas-Fee	Fr. 36.50

Renseignements et inscriptions :
Autocars FISCHER Marin Tél. 3 25 21

WITTWER
(038) 58282
St-HONORÉ 2 NEUCHATEL

EXCURSIONS
Départ du quai du Port

DIMANCHE 3 AOUT

DERBORENCE
Retour par la Corniche du Léman
Départ : 7 h 30 Fr. 27.—

DENT-DE-VAULION
avec le lac de Joux
Départ : 13 h 30 Fr. 15.50

LE SOLIAT
Retour par Mauborget
Départ : 13 h 30 Fr. 10.—

MARDI 5 AOUT

GRINDELWALD
Chutes de TRUMMELBACH
Départ : 7 heures Fr. 21.50

CHASSERAL
Départ : 13 h 30 Fr. 10.—

MERCREDI 6 AOUT

GRIMSEL-FURKA-SUSTEN
les trois grands cols alpins
Départ : 5 heures Fr. 32.—

MOOSEGG - EMMENTAL
Départ : 13 h 30 Fr. 16.—

COURSE SURPRISE
avec « quatre-heures » compris
Départ : 13 h 30 Fr. 21.—

7.8	Moléson	Fr. 27.—
7.8	Survol des Alpes	Fr. 49.—
7.8	Ferme Robert	Fr. 7.50
8.8	Gurnigel	Fr. 16.50
8.8	Weissenstein	Fr. 16.—
10.8	Saas-Fee	Fr. 36.50
10.8	Saignelégier	Fr. 12.—
10.8	Lac des Joncs	Fr. 18.50
10.8	Lac Noir	Fr. 14.—

VOYAGES 2 JOURS :
LE TYROL ET LES ALPES BAVAROISES
9-10 août, 2 jours Fr. 125.—

LES DEUX TUNNELS
16-17 août, 2 jours Fr. 115.—

LOCARNO - CENTOVALLI
23-24 août, 2 jours Fr. 120.—

APPENZELL - MAINAU - CHUTES DU RHIN
30-31 août, 2 jours Fr. 110.—

Programmes et inscriptions chez :
VOYAGES WITTWER

SELECTRON A RÉPONSE À TOUT

Que vous recherchiez un(e) partenaire fortuné(e) ou modeste, SELECTRON répondra à votre demande, car son **choix immense de candidats au mariage de toutes classes**, de toutes langues, de toutes confessions, permet de satisfaire vos désirs, si spéciaux soient-ils.

Mais il ne suffit pas de choisir, il faut encore qu'il y ait **concordance parfaite** entre les caractères, les goûts les affinités pour qu'une union solide puisse être envisagée.

C'est là que réside la force de SELECTRON qui dispose des **moyens les plus perfectionnés** pour opérer une sélection répondant exactement à votre attente.

Documentation gratuite et discrète sur demande.

SELECTRON

Sélectron Universal S.A. Centre pour la Suisse romande ; 56, av. du Léman, Lausanne.
Tél. (021) 28 41 03.

LA CAMPANULE Excursions Tél. 6 75 91

Dimanche 3 août **LES MARÉCOTTES**
Départ 8 h 45 Prix : Fr. 26.—

Restaurant - bar des Arcades

Bagatelle

Son steak au poivre vert

DURS D'OREILLES ?

Profitez dès maintenant du **voyage sur la lune**

Pour faire ce voyage et vous le transmettre, il a fallu des milliers d'amplificateurs et circuits électriques ; pour arriver à les mettre tous dans la cabine, il a fallu miniaturiser, à cette occasion a été découvert le circuit intégré, ce qui a rendu possible ce voyage.

Nos nouveaux appareils acoustiques sont dès maintenant équipés de ce système et vous pouvez en profiter. Amplificateurs à circuit intégré mesurant à peine un demi-millimètre cube, économie de place et de courant.

Service OVULATON O. Vuille, Sous - les - Vignes 6, SAINT-BLAISE, tél. 3 11 76.

Fournisseur conventionnel de l'assurance invalidité.

Prêt comptant

GARANTIE DE NOUVEAU RÉDUCTION D'INTÉRÊTS

★ de Fr. 500.– à Fr. 25000.–, si vous avez une situation financière saine
★ remboursable jusqu'à 60 mois
★ accordé dans les 48 heures
★ basé uniquement sur la confiance, contre votre seule signature
★ garantie d'une discrétion absolue

Contre l'envoi du bon ci-joint, vous bénéficierez d'une réduction de 20% sur le coût total des intérêts autorisés.
Notre «service-express», téléphone 071 233922, vous donne chaque soir de 19 à 21 h. tous les renseignements désirés sur nos prêts comptant.

Nom
Rue
Domicile A/344

Banque Rohner+Cie.S.A.
9001 St-Gall, Neugasse 26, ✆ 071 233922
8021 Zurich, Strehlgasse 33, ✆ 051 230330

VOYAGES

LE COULTRE
GIMEL Tél. 021/74 30 36

Nos voyages en cars modernes et confortables

9 j.	**LA BRETAGNE** 11-19 août, 1-9 septembre	Fr. 615.—
8 j.	**MUNICH - VIENNE - SALZBOURG** 9-16 août, 30 août - 6 septembre	Fr. 535.—
8 j.	**LA SARDAIGNE** 5-12 septembre, 26 septembre - 3 octobre	Fr. 620.—
7 j.	**TYROL - YOUGOSLAVIE - TRIESTE** 18-24 août	Fr. 475.—
7 j.	**BARCELONE - LES ILES BALÉARES** 13-19 septembre	Fr. 550.—
6 j.	**TOUR DE SUISSE** 11-16 août, 8-13 septembre	Fr. 390.—
5 j.	**ILE D'ELBE - FLORENCE** 20-24 septembre	Fr. 350.—
5 j.	**BARCELONE** 11-15 octobre	Fr. 325.—
4 j.	**GRISONS - TESSIN** 5-8 août, 4-7 septembre	Fr. 215.—
4 j.	**TOUR DES 15 COLS** 11-14 août, 30 août - 2 septembre	Fr. 290.—
4 j.	**CHATEAUX DE LA LOIRE PAR LA ROUTE DES VINS** 20-23 août	Fr. 330.—
4 j.	**RIVIERA ITALIENNE - COTE D'AZUR** 31 août - 3 septembre, 27-30 septembre	Fr. 295.—
4 j.	**VENISE** 15-18 septembre	Fr. 270.—
4½ j.	**PARIS** 15-19 octobre	Fr. 280.—
3 j.	**VOSGES - MOSELLE - RUEDESHEIM** 4-6 août, 20-22 septembre	Fr. 218.—
3 j.	**MUNICH - FÊTE DE LA BIÈRE** 20-22 septembre	Fr. 195.—
3 j.	**LA CAMARGUE** 20-22 septembre	Fr. 215.—
2 j.	**ILE DE MAINAU - CHUTES DU RHIN** 5-6 août, 12-13 septembre	Fr. 128.—
2 j.	**GRAND CIRCUIT DU BEAUJOLAIS** 21-22 septembre, 11-12 octobre	Fr.138.—

Demandez le programme détaillé.

Durant toute la saison EXCURSIONS d'un jour.

Location de cars modernes et confortables pour déplacements sportifs, sociétés, noces, organisation de voyages pour contemporains, individuels en car, avion, train et bateau.

Demandez sans engagement offres et renseignements à nos bureaux de :

1188 GIMEL TÉL. (021) 74 30 36 - 35
1040 ÉCHALLENS TÉL. (021) 81 10 02

Pendant les vacances !

peindre soi-même est un plaisir

Vous faites une inspection générale de votre appartement, maison, chalet, etc. Vous découvrirez ici une tapisserie jaunie, un plafond noirci, des portes défraîchies ou d'autres objets à l'intérieur comme à l'extérieur méritant d'être mis en valeur avec nos bonnes couleurs.

SUPER KEM-TONE et KEM-GLO pour intérieurs.

VERNIS ÉMAIL ULTRA pour extérieurs, grand choix de teintes.

VERNIS pour sols ULTRA

ÉMAIL SYNTHÉTIQUE EN SPRAY

DUPLI-COLOR® pour petits objets, meubles, etc.

Nous vous conseillerons judicieusement.

Color Center

Ecluse 15 Neuchâtel Tél. 5 17 80

Samedi, ouvert jusqu'à 17 heures. Lundi fermé toute la journée.

Monsieur seul

divorcé, sans obligations, sérieux, situation assurée, désire rencontrer une compagne modérée de 45 à 50 ans, pour sorties. Mariage pas exclu si convenance.
Ecrire sous chiffres II 1744 au bureau du journal.

Beau choix de cartes de visite à l'imprimerie de ce journal

PRÊTS
sans caution

EXEL

BANQUE EXEL
2001 NEUCHATEL
Av. Rousseau 5 ✆ (038) 5 44 04
Ouvert le samedi matin

A MONTREUX

Résidence Belmont

(ancien hôtel Belmont),

confortable et accueillant, recommandé aux personnes âgées et convalescentes.
Nombreuses salles de bains privées.
Ascenseur et jardin.
Infirmière diplômée.

Service d'autobus.

S'adresser à la Direction, tél. (021) 61 44 31.

---

la clé magique délivre l'essence jour et nuit

super **60**
normale **57**

pneus et accessoires aux meilleurs prix

Station - service
Portes-Rouges 55

coop

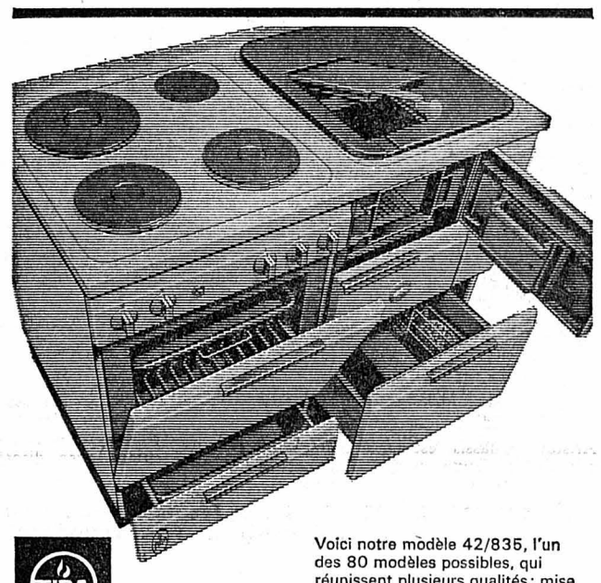

TIBA

a su construire le potager idéal pour vous!

Tiba SA, 4416 Bubendorf, Tél. 061 84 86 66

Bon pour prospectus Tiba de *potagers combinés, *potagers économiques à bois, *cuisinières électriques, *cuisinières à chauffage central, *agencements combinés avec potagers/éviers, *équipements complets pour cuisines, *fumoirs
Pour une famille de ____ personnes.
Nom
rue, tél.
no. postal
localité
*souligner ce qui convient 1/202

Voici notre modèle 42/835, l'un des 80 modèles possibles, qui réunissent plusieurs qualités : mise en œuvre soignée d'un matériel sélectionné, expérience perfectionnée, construction ingénieuse et de nombreuses variations combinées, propres à corroborer le souci d'individualité de Tiba.

Les potagers combinés de Tiba sont en vedette par leur forme et leur construction. Et ce qui importe: ces potagers ne sont pas plus chers, parce qu'ils sont meilleurs!

Voilà ce qui est de rigueur pour tous les modèles combinés Tiba :

1. *surfaces émaillées au feu, réfractaires aux acides.*
2. *recouvrement en acier chromé.*
3. *tous les tiroirs sur roulements à bille.*
4. *partie bois avec rendement maximum de cuisson et de chauffage.*
5. *équipement standard et de luxe pour la partie électrique, etc.*

Voulez-vous en savoir plus au sujet des exclusivités Tiba? Envoyez-nous simplement le bon ci-joint...

POUSSINES

Babcock blanche et Warren brune, ainsi que croisée Leghorn - Hampshire de 2 ½ à 6 mois. Santé garantie. A vendre chaque semaine. Livraison à domicile.

S. MATTHEY, parc avicole, XIII CANTONS

PROFITEZ DE L'ÉTÉ

FAITES DU SPORT

YACHTING

5 leçons de 2 heures + enseignement théorique **Fr. 50.-**

Renseignements et inscriptions à :

ÉCOLE-CLUB MIGROS
11, rue de l'Hôpital - 2000 NEUCHÂTEL - Tél. 5 83 48

Nom : Prénom :
Rue : c/o :
Localité : Tél. :
S'inscrit pour le cours de : . . . . .
(indiquer : degré débutant/moyen/avancé)

MOTS CROISES

Problème No 859

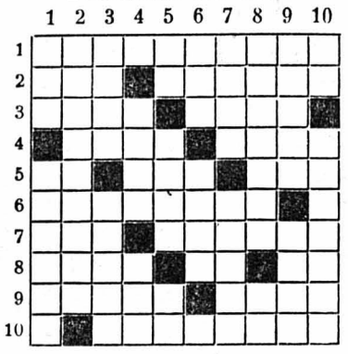

HORIZONTALEMENT

1. Il flatte bassement. 2. Homme qui prit la robe. — Animal d'un conte de Daudet. 3. Des princes allemands formèrent sa ligue. — Ville d'Algérie. 4. Il reverdit autrefois. — Lac d'Italie. 5. Les quatre saisons. — Signal sonore. — Préfixe. 6. Général et diplomate russe. 7. Mauvais quand on rechigne. — Adversaire. 8. Sert à donner à la pierre son dernier poli. — Symbole. — Sert à lier. 9. Etrange. — Philosophe français. 10. On y faisait asseoir un accusé.

VERTICALEMENT

1. Il est très résistant. — Jeune pommier ou poirier. 2. Inspira Wagner. 3. Parfume des boissons alcoolisées. — Oreste le chassa du pouvoir. 4. Se met en marge. — Roulée. 5. Agrément. — Toujours mauvaise pour un âne. — Pronom. 6. Lettre grecque. — Ils ont des aiguilles. 7. Dans le nom du fondateur de la congrégation de l'Oratoire. — Très discrète lorsqu'elle est sympathique. 8. Sans précision. — Préfixe. 9. Vases ou boîtes. — Pousse. 10. Ile. — Corps sphérique minéral.

Solution du No 858

	1	2	3	4	5	6	7	8	9	10
1	G	A	R	I	G	L	I	A	N	O
2	E	C	O	B	U	E	■	G	E	R
3	■	A	B	I	A	■	P	I	P	O
4	K	R	■	S	I	O	U	T	■	G
5	H	U	S	■	S	I	R	E	N	E
6	A	S	E	R	■	S	O	■	A	N
7	R	■	M	O	L	E	T	A	G	E
8	K	O	■	S	E	L	■	M	A	S
9	O	S	E	S	■	E	B	E	N	E
10	V	A	L	E	N	T	I	N	O	■

HOROSCOPE

Une atmosphère de bienveillance se manifestera au cours de la matinée. L'après-midi et la soirée seront par contre beaucoup plus confus.
Naissances : Les enfants de ce jour seront généreux, bienveillants, réfléchis mais parfois méfiants, pessimistes et impulsifs.

BÉLIER (21/3-19/4)
Santé : Méfiez-vous des mets trop fermentés. **Amour :** Ne vous montrez pas si impulsif. **Affaires :** Modérez une ardeur souvent excessive.

TAUREAU (20/4-20/5)
Santé : Gorge sensible; attention aux angines. **Amour :** Il vous faudra user de ruse. **Affaires :** Prenez garde d'être trop lourd et lent.

GÉMEAUX (21/5-21/6)
Santé : Entraînez-vous à mieux respirer. **Amour :** Ne donnez pas l'impression d'être indécis. **Affaires :** Méfiez-vous de ne pas sombrer dans la facilité.

CANCER (22/6-22/7)
Santé : Digestions souvent lourdes. **Amour :** Attachez-vous aux réalités. **Affaires :** Faites preuve de lucidité et de sang-froid.

LION (23/7-23/8)
Santé : Surmontez votre nervosité. **Amour :** Montrez votre générosité de cœur. **Affaires :** Excellente journée pour réaliser vos projets.

VIERGE (24/8-23/9)
Santé : Risque de foulures aux membres inférieurs. **Amour :** Montrez-vous plus compréhensif. **Affaires :** Il est temps pour vous de faire le point.

BALANCE (24/9-23/10)
Santé : Rhumatismes dans les articulations. **Amour :** Ne vous leurrez pas trop. **Affaires :** Ne craignez pas de solliciter vos collègues.

SCORPION (24/10-22/11)
Santé : Vésicule biliaire à surveiller. **Amour :** Expliquez-vous franchement. **Affaires :** Ne prenez pas d'engagement à la légère.

SAGITTAIRE (23/11-21/12)
Santé : Complications pulmonaires à craindre. **Amour :** Ne vous montrez pas intransigeant. **Affaires :** Vous serez sollicité pour une nouvelle affaire.

CAPRICORNE (22/12-19/1)
Santé : Faites attention aux boissons gazeuses. **Amour :** Surveillez vos paroles. **Affaires :** Votre avancement est proche.

VERSEAU (20/1-18/2)
Santé : Votre nervosité doit être calmée. **Amour :** Sachez saisir votre chance. **Affaires :** Ayez confiance en vous.

POISSONS (19/2-20/3)
Santé : Excellente à conserver. **Amour :** Sortez le plus possible avec vos amis. **Affaires :** Faites preuve d'initiatives.

BIBLIOGRAPHIE

Willi Frischauer
MONSIEUR ONASSIS ? QUI ÊTES-VOUS
(Editions de Trévise)

Aristote Onassis est une figure de légende de la Grèce moderne. Sa colossale richesse, son sens aigu des affaires, ses relations avec tous les grands de ce monde en font un personnage qui se trouve de façon permanente au premier rang de l'actualité.

Comment cet armateur, le plus célèbre de sa profession, est-il parvenu à ces sommets ? Comment vit-il, quels sont ses amours, ses amitiés et, pourrait-on dire, ses contacts avec les hommes en dehors de ses préoccupations industrielles ?

Aristote Onassis n'est pas qu'un homme d'affaires : il a une vie privée dont les journalistes ont abondamment parlé, beaucoup trop au gré de l'intéressé.

Willi Frischauer connaît Onassis depuis de nombreuses années. Il a passé des heures auprès de lui à Paris, à Londres, à Athènes, à bord du yacht Christina. Onassis s'est confié à lui et le résultat est un livre qui est à la fois extraordinairement vivant et très intime car l'existence de cet homme « hors série » y apparaît sans fard.

Eduard Klein
« LA ROUTE DE SAN CARLOS »
(Collection Plein Vent)

Nous sommes au Chili. Abdon Reyes, ingénieur, revient avec sa jeune femme au village de San Carlos où il est né et où il doit construire une route destinée à apporter la prospérité aux colons isolés dans la forêt. Mais la route de San Carlos n'est pas seulement une aventure technique, c'est un farouche combat mené contre la nature hostile, ainsi que le nœud de sombres intrigues. Abdon et Graziella devront se battre sur plusieurs fronts avant de pouvoir mettre leur générosité et leur savoir au service du bien commun.

Jean Schramme
LE BATAILLON LÉOPARD SOUVENIRS D'UN AFRICAIN BLANC
(Robert Laffont)

Le colonel Jean Schramme, qui a commandé les troupes révoltées contre le régime du général-président Mobutu, ne ressemble en rien à un Affreux. C'est un planteur venu au Congo à l'âge de dix-huit ans. Composé uniquement de Noirs, encadrés par quelques Belges pour la plupart anciens colons, le bataillon léopard constitua le fer de lance des troupes de Moïse Tchombé quand celui-ci parvint au pouvoir à Léopoldville. C'est le chapitre le plus étonnant de l'histoire de l'Afrique d'aujourd'hui.

Luise Rinser
DIRE OUI A LA VIE
(Editions du Seuil)

C'est ici une série d'essais sur tous les thèmes de la sagesse pratique : De la correction. Avez-vous du courage ? Faut-il se soucier du qu'en dira-t-on ? Soyez détendus. Aimer la vie. Qui se perd soi-même. Le silence est d'or. La manie d'avoir toujours le dernier mot. Qu'est-ce que la chasteté ? De l'amitié. De l'envie. Du sourire. Se familiariser avec la mort. Le malade imaginaire. Etes-vous superstitieux ? La vénération, vertu en voie de disparition. La vie a-t-elle un sens ? Maîtrisons notre colère. Dire oui à la vie. Une foule de réflexions et de conseils, en général sagaces et pleins de sens.

REVUE FISCALE
(Editions Cosmos SA Berne)

Le numéro 6 (juin 1969) de cette revue contient un commentaire de diverses affaires fiscales qui concernent le canton de Neuchâtel. L'une a trait à la loi sur l'imposition des gains immobiliers, les autres à la loi sur l'impôt direct.

LE MONDE A PERSONNE
Mario Ropp
Ed. Fleuve Noir

Gérald Gérome fait d'étranges photos de son « monde à personne » jusqu'au jour où le destin met le drame sur sa route. Il a bien besoin, alors, de l'aide de son ami, le policier Jean Léonard.

LES POISSONS BLANCS DU MOIS D'AOUT

Savez-vous que les poissons blancs, surtout au mois d'août, moucheront eux aussi et que vous pouvez les prendre en leur présentant avec discrétion — car ils sont méfiants — une sauterelle, un criquet, un grillon ou une grande tipule ?

Pour vous initier à cette pêche passionnante et subtile, lisez donc le numéro d'août de « Toute la pêche ».

LES ENFANTS DE LA DROGUE ET DU COCA-COLA

A New-York, au cours du premier week-end du mois de juillet, 21 personnes âgées de 16 à 35 ans, ont été trouvées mortes dans la rue.

Le week-end précédent, 17 victimes avaient été dénombrées dans les mêmes conditions.

Toutes avaient été tuées par la drogue.

Mme Suzanne Labin, qui a passé une nuit dans un poste de police, a interrogé ces malheureux enfants. Elle a également suivi une brigade de stupéfiants au cours de sa ronde : et elle explique dans « Monde et Vie » comment les drogués tournent la loi antidrogue en se groupant en sectes religieuses.

FACE A LA COXARTHROSE

Une douleur à la hanche ? Des élancements sourds ? Puis un jour, le malade s'aperçoit qu'il boîte, qu'il est sérieusement gêné dans son travail. C'est l'arthrose de la hanche. Surtout, n'attendez pas pour agir, le mal ne peut que s'aggraver, il faut vite consulter votre médecin. Un spécialiste étudie la question en détail dans « Guérir » du mois d'août. Il vous donne tous les conseils utiles.

LA VIE DES BÊTES

Dans le numéro d'août de « La Vie des bêtes », actuellement en vente, plusieurs pages sont consacrées au cheval.

Au sommaire : Un jardin pour les oiseaux. La toilette de l'éléphant. Des vers au mètre. Konrad Lorenz, nouvel Orphée, charme les bêtes sauvages, etc.

De tout pour faire un monde

Le placenta ne serait pas une barrière infranchissable

Contrairement à ce que l'on suppose généralement, des cellules maternelles pourraient franchir l'enveloppe du placenta et pénétrer dans le fœtus. Trois chercheurs britanniques, sont arrivés à cette conclusion à la suite d'expérimentations en laboratoire. On pensait jusqu'à présent que le placenta constitue une barrière de protection absolue pour le fœtus, afin de défendre celui-ci contre les éventuelles réactions du système immunitaire de la mère. Ces réactions, si elles se déclenchaient, conduiraient l'organisme maternel à rejeter le fœtus considéré comme un organe étranger. La découverte des chercheurs britanniques oblige à étudier de nouveau l'action du placenta et à rechercher des méthodes de traitement susceptibles de corriger les défaillances de cette enveloppe si importante.

Une encyclopédie scientifique au bout du fil

Plusieurs associations d'ingénieurs britanniques se sont réunies pour créer un service « d'encyclopédie à la demande ». Ce service fonctionne par téléphone ; les ingénieurs ou les chefs d'entreprises peuvent l'appeler pour obtenir les renseignements scientifiques ou techniques dont ils ont besoin. Cela leur évite d'avoir à passer du temps pour rechercher eux-mêmes les renseignements dans l'abondante documentation qui est publiée chaque jour sur les divers sujets les intéressant. Les renseignements disponibles grâce à ce système sont les plus souvent d'ordre strictement pratique, du genre de ceux dont un ingénieur a besoin pour son travail de tous les jours. Un comité d'experts se réunit 10 fois par an afin de vérifier la qualité de la documentation disponible.

Vaccin contre la carie dentaire ?

Des médecins britanniques viennent d'expérimenter un vaccin qui s'est révélé efficace contre la carie dentaire. Les médecins ont injecté à des singes des bactéries connues pour provoquer la carie dentaire chez les êtres humains. Au bout d'un an et demi, il s'est avéré que les caries étaient beaucoup plus rares chez les animaux vaccinés que chez ceux qui ne l'avaient pas été. Malheureusement, il n'est pas concevable d'utiliser pour les êtres humains des souches bactérienes dont la virulence n'a pas été atténuée au préalable. Cependant, le vaccin n'agirait pas directement sur les bactéries, d'après les médecins britanniques, mais sur une enzyme produite par les bactéries, enzyme qui provoquerait la carie. On pourrait donc isoler la substance active employée pour l'expérience et l'utiliser chez les êtres humains.

Le B.C.G. contre les tumeurs cancéreuses ?

Deux chercheurs suédois du département de microbiologie de l'Université de Lund ont constaté que chez des souris et des hamsters porteurs de tumeurs, celles-ci étaient freinées dans leur développement si l'on injectait du B.C.G. aux animaux. Les chercheurs suédois pensent que le B.C.G. a pour effet de stimuler le système immunitaire de l'organisme et de l'aider à réagir contre les tumeurs cancéreuses. L'emploi du B.C.G. avait déjà permis au professeur français George Mathé d'obtenir des guérisons dans certains cas de leucémie aiguë. Les résultats obtenus par les chercheurs suédois paraissent confirmer l'efficacité du B.C.G., comme stimulant du système immunologique de l'organisme dans sa lutte contre les cellules cancéreuses.

LES PROGRAMMES DE LA TV

DES SAMEDI 2 ET DIMANCHE 3 AOUT

SUISSE ROMANDE

SAMEDI

17.30 Vacances-jeunesse.
18.30 Bulletin de nouvelles.
18.35 Madame TV.
19.00 Trois petits tours et puis s'en vont.
19.05 (C) Thibaud ou les Croisades
Feuilleton du samedi.
19.35 En marge.
20.00 Téléjournal.
20.20 Rencontre.
20.40 (C) Le Saint
Les Immigrants.
21.30 Régine
Emission de Pierre Matteuzzi.
22.00 (C) Henri Guillemin présente : Tolstoï
22.30 Téléjournal.
22.40 C'est demain dimanche.
22.45 Plaisirs du cinéma
Madame Bovary, film de Jean Renoir.

DIMANCHE

12.30 Il Balcun tort.
15.00 Eurovision Nurburgring
Grand prix automobile d'Allemagne.
16.15 En direct de Tramelan
Concours hippique international.
18.00 Bulletin de nouvelles.
19,00 Présence catholique.
19.20 (C) La Suisse est belle.
19.35 (C) Chaperonnette à pois.
20.00 Téléjournal.
20.15 Les actualités sportives.
20.35 Le Millionnaire
Jeu de Jacques Antoine.
20.55 Concours de la Rose d'Or 1969 : O Samba, Que Comecou Assim
Emission présentée par la TV brésilienne.
21.30 (C) Arnaud Desjardins ou Les Chemins de la Sagesse.
22.35 Bulletin de nouvelles.
22.40 Méditation.

FRANCE 1re CHAINE

SAMEDI

10.30 Eurovision, visite du pape Paul VI en Ouganda.
12.30 La bonne équipe.
13.00 Télé-midi.
13.20 Une femme à aimer
Feuilleton.
15.00 Concours hippique.
16.50 Eurovision, visite du pape Paul VI en Ouganda.
17.20 Championnats de France de natation.
18.25 Dernière heure.
18.30 Accordéon-variétés.
19.00 Eté magazine.
19.15 Actualités régionales
Annonces.
19.40 Eté magazine.
19.55 Annonces.
20.00 Télé-soir.
20.30 Match contre la vie.
21.20 Droit de meurtre.
23.25 Télé-nuit.

DIMANCHE

9.10 Télé-matin.
9.15 Tous en forme.
10.00 Présence protestante.
10.30 Le jour du Seigneur.
12.00 Dernière heure.
12.02 La séquence du spectateur.
13.00 Télé-midi.
13.15 Flipper le dauphin.
14.10 Forum-jeunesse.
15.20 Championnats de France de natation.
Concours hippique.
17.25 Lord Jeff.
18.50 Il y a 25 ans, Leclerc.
19.25 Annonces.
19.40 Minouche
Feuilleton.
19.55 Annonces et météo.
20.00 Télé-soir.
20.30 Festival de jazz d'Antibes.
21.00 Crésus
Film.
22.30 Vocations.
23.15 Télé-nuit.

FRANCE 2me CHAINE

SAMEDI

18.55 Colorix.
19.15 Actualités régionales.
19.35 Télé-soir.
19.55 Télésports.
20.00 Les animaux du monde.
20.30 Cirque en liberté.
21.30 Ce monde étrange et merveilleux.
22.30 Pulsations.
22.55 Coda.

DIMANCHE

15.00 Napoléon tel qu'en lui-même.
15.15 Le Beau Danube bleu.
16.40 Pique-nique.
18.10 Grand prix d'Allemagne.
19.15 L'amour de l'art.
19.35 Télé-soir.
20.00 Le cheval de fer.
20.50 Histoire de grillons.
21.00 Intermezzo.
21.40 Musique pour les yeux.
22.10 Premier festival culturel panafricain.

SUISSE ALÉMANIQUE

SAMEDI

17 h, documentaire sur la Hollande. 17.30, petit bestiaire. 17.55, débuts de l'aviation moderne. 18.15, Hank ou la vie d'un étudiant aux Etats-Unis. 18.45, fin de journée. 18.55, téléjournal. 19 h, Hucky et ses amis. 19.20, les aventures de Cappuccetto. 19.45, message dominical. 20 h, téléjournal. 20.15, quelqu'un va gagner. 22 h, téléjournal. 22.10, Bonanza. 22.55, bulletin sportif.

DIMANCHE

15 h, automobilisme. 16.15, la séquence des téléspectateurs. 17 h, Mes trois fils. 17.25, sur un air d'accordéon. 17.55, téléjournal. 18 h, reflets du tir fédéral de Thoune. 18.45, télésports. 20 h, téléjournal. 20.15, Marnie. 22.20, téléjournal. 22.35, pages de Liszt.

ALLEMAGNE I

SAMEDI

14.55, téléjournal. 15 h, le parfait serviteur. 15.30, la récolte des bergers. 16 h, rencontre en Camargue. 16.15, beat club. 17.15, agape au centre évangélique pour la jeunesse de Koppelsberg-Plön. 17.45, télésports. 18.30, programmes régionaux. 20 h, téléjournal, météo. 20.15, quelqu'un va gagner. 22 h, tirage du loto. 22.05, téléjournal, message dominical. 22.25, mon ami d'enfance. 23.55, téléjournal.

DIMANCHE

11 h, les programmes de la semaine. 11.30, les prêtres des années 70. 12 h, tribune des journalistes. 12.45, miroir de la semaine. 13.15, magazine régional hebdomadaire. 14.30, Skippy le kangourou. 15 h, automobilisme. 16.15, la dynastie Bernadotte. 17.15, Le Document. 18.10, télésports. 19 h, miroir du monde, télésports. 20 h, téléjournal. 20.15, Retour à la vie. 21 h, Torquato Tasso. 23 h, téléjournal, météo.

ALLEMAGNE II

SAMEDI

12,45, les programmes de la semaine. 14.15, pour les Italiens en Allemagne. 14.58, informations. 15 h, allô les amis. 15.35, der Saisongocki. 17.05, informations, météo. 17.15, nouvelles d'Allemagne fédérale. 17.45, Daktari. 18.45, pour les amateurs d'opérettes. 19.45, informations, météo. 20.15, Gravenplatz 17. 21.40, télésports. 23 h, informations, météo. 23.05, une demi-heure.

DIMANCHE

11.15, les programmes de la semaine. 11.45, problèmes de notre temps. 12 h, concert du dimanche. 12.45, plaque tournante. 13.25, Lassie. 13.50, Le Petit Singe et les voleurs. 14.05, Notre chère maison. 14.30, l'histoire du Kilimandjaro. 15.15, informations, météo, sports. 18.30, conférence mondiale des Eglises. 19 h, télésports, informations, météo. 19.55, perspectives de Bonn. 20.15, Heimweh nach Saint-Pauli. 22.35, téléjournal, météo.

Notre sélection quotidienne

SAMEDI

— VACANCES-JEUNESSE (Suisse, 17 h 30) : Le festival des reprises. Pour un document consacré aux volcans.
— RÉGINE (Suisse, 21 h 30) : Une vedette, ses chansons et un portrait télévisé de Pierre Mateuzzi. En reprise.
— LES PLAISIRS DU CINÉMA (Suisse, 22 h 45) : Madame Bovary, un grand roman et une adaptation de Jean Renoir.

DIMANCHE

— GRAND PRIX D'ALLEMAGNE AUTOMOBILE (Suisse, 15 h) : La TV allemande réussit généralement bien son reportage.
— CHAPERONNETTE A POIS (Suisse, 19 h 35) : Une petite féerie et beaucoup de rythme. A voir en couleur !
— O SAMBA... QUE COMECU ASSIM... (Suisse, 20 h 55) : Des variétés présentées à Montreux. L'histoire de la samba.
— CINÉASTES EXPLORATEURS (Suisse, 21 h 30) : Paul Siegrist a repris la série « Les Sentiers du monde »...

J.-Cl. L.

CARNET DU JOUR

NEUCHÂTEL

Samedi

EXPOSITIONS. — **Musée d'ethnographie :** Exposition Japon, théâtre millénaire vivant.
Musée d'histoire : Exposition, l'art et l'écriture.
TPN, centre de culture : Exposition Théodore Bally ; 21 h, Poèmes et chansons pour l'été.
CINÉMAS. — **Rex,** 15 h et 20 h 45 : Moi, l'amant... 18 ans. 17 h 30 : Sfida a Rio-Bravo. 16 ans.
Studio, 15 h et 20 h 30 : L'Homme au masque de cire. 16 ans.
Bio, 14 h 45 et 20 h 30 : La Mariée était en noir. 18 ans. 17 h 30 : I Tre centurioni. 16 ans.
Apollo, 14 h 45 et 20 h 30 : Le Grand Silence. 18 ans. 17 h 30 : Il Grande Silenzio.
Palace, 15 h et 20 h 30 : Le Miracle de l'amour No 2. 18 ans.
Arcades, 15 h et 20 h 30 : La Nuit des généraux. 18 ans.
Danse et attractions :
L'ABC de 21 h à 2 h.
L'Escale de 21 h à 2 h.
La Rotonde de 21 h à 2 h.
Dancing :
Le Corsaire de 20 h à 2 h.
Pharmacie d'office (jusqu'à 23 h) : F. Tripet, Seyon. De 23 h à 8 h, en cas d'urgence, le poste de police No 17 indique le pharmacien à disposition, ainsi que le médecin et le dentiste de service. Service des urgences médicales dès 19 h, au dimanche à minuit.

Dimanche

EXPOSITIONS. — **Musée d'ethnographie :** Exposition Japon, théâtre millénaire vivant.
Musée d'histoire : Exposition, l'art et l'écriture.
CINÉMAS. — **Rex,** 15 h et 20 h 45 : Moi, l'amant... 18 ans. 17 h 30 : Sfida a Rio-Bravo. 16 ans.
Studio, 15 h et 20 h 30 : L'Homme au masque de cire. 16 ans.
Bio, 16 h et 18 h : I Tre Centurioni. 16 ans. 20 h 30 : La Mariée était en noir. 18 ans.
Apollo, 14 h 45 et 20 h 30 : Le Grand Silence. 17 h 30 : Il Grande Silenzio.
Palace, 15 h et 20 h 30 : Le Miracle de l'amour No 2. 18 ans.
Arcades, 15 h et 20 h 30 : La Nuit des généraux. 18 ans.
Danse et attractions :
L'ABC de 21 h à 2 h.
L'Escale de 21 h à 2 h.
La Rotonde de 21 h à 2 h.
Dancing :
Le Corsaire de 20 h à 2 h.
Pharmacie d'office (jusqu'à 23 h) : F. Tripet, Seyon. De 23 h à 8 h, en cas d'urgence, le poste de police indique le pharmacien à disposition. En cas d'absence de votre médecin, veuillez téléphoner au poste de police No 17.

PESEUX

CINÉMA. — **Cinéma de la Côte,** 20 h 30 : 3 Enfants dans le désordre. 17 h 30 : Per un dollaro di gloria.
Pharmacie de service : Dr W. Gauchat, jusqu'à 21 h ; ensuite, le No 11 renseigne.

Dimanche

CINÉMA. — **Cinéma de la Côte,** 14 h 30 : 3 Enfants dans le désordre. 17 h 30 : Per un dollaro di gloria. 20 h 30 : Trois filles vers le soleil.
Pharmacie de service : Dr W. Gauchat, de 11 h à 12 h ; ensuite, le No 11 renseigne.

COLOMBIER

Samedi

CINÉMA. — **Lux,** 20 h 15 : Les Comédiens.

Dimanche

CINÉMA. — **Lux,** 14 h 30 : Per un dollaro di gloria. 20 h 15 : Les Comédiens.

CORTAILLOD

Samedi

Pharmacie de service : Marx.

Dimanche

Pharmacie de service : Marx (ouvert de 11 h à 12 h et dès 18 h 30).

SAINT-AUBIN

Samedi

CABARET. — **La Tarentule,** 20 h 30 : A la bonne fortune.

SAINT-BLAISE

Samedi

CINÉMA. — **Royal,** relâche.

Dimanche

CINÉMA. — **Royal,** relâche.

LE LANDERON

Samedi

CINÉMA. — **Cinéma du Château,** 20 h 30 : Les Ogresses.

Dimanche

CINÉMA. — **Cinéma du Château,** 15 h : Le Fate. 20 h 30 : Les Ogresses.

la ROTONDE BAR DANCING

RADIO

SAMEDI

Sottens et télédiffusion

6 h, bonjour à tous, informations. 6.59, horloge parlante. 7 h, miroir-première. 8 h, informations. 8.05, route libre. 8.30, revue de presse. 9 h, 10 h et 11 h, informations. 10.50, les ailes, et le concours roulez sur l'or. 12 h, informations. 12.05, aujourd'hui. 12.25, quatre à quatre. 12.29, signal horaire. 12.30, miroir-midi. 12.45, la Radio propose. 13 h, demain dimanche. 14 h, informations. 14.05, de la mer Noire à la Baltique (dernière émission). 14.35, le chef vous propose. 15 h, informations. 15.05, samedi-loisirs.

16 h et 17 h, informations. 17.05, tous les jeunes. 18 h, informations. 18.05, le micro dans la vie. 18.40, sports. 19 h, le miroir du monde. 19.30, Villa Sam-suffit. 20 h, magazine 69. 20.20, Hier, il y a vingt ans, rétrospective des spectacles de music-hall à la Radio romande. 21.10, les enquêtes de Patrick O'Connor : Un taureau pour Barbara, par Marcel-G. Prêtre et Marc Waeber. 21.50, ho, hé, hein, bon. 22.30, informations. 22.35, Loterie romande. 22.40, entrez dans la danse. 23.20, miroir-dernière. 24 h, dancing non stop. 1 h, hymne national.

Second programme

8 h, l'université radiophonique internationale. 9 h, meet the parkers. 9.15, la revue des livres. 9.35, des pays et des hommes. 10 h, idées de demain. 10.30, les heures de culture française. 11.30, musique des peuples bantous d'Afrique du Sud. 11.45, musique populaire russe. 12 h, midi-musique. 13.15, bulletin d'informations musicales. 13.30, petit concert pour les Jeunesses musicales. 14 h, carte blanche à la musique. 17.15, un trésor national, nos patois. 17.25, per i lavoratori italiani in Svizzera. 18 h, swing-sérénade. 18.30, à vous le chorus. 19 h, correo espanol. 19.30, feu vert. 20 h, informations. 20.15, disques. 20.30, les grandes pages musicales. 22.15, studio 4. 22.30, sleepy time jazz. 23 h, hymne national.

Beromunster et télédiffusion

6.15, 7 h, 8 h, 10 h, 11 h, 12.30, 16 h, 23.25, informations. 6.10, bonjour. 6.20, réveil en musique. 6.55, jardinage. 7.10, autoradio. 8.30, la nature, source de joie. 8 h, magazine des familles. 10.10, musique de films. 11.05, musique inspirée par des paysages. 12 h, fanfares militaires. 12.40, mélodies populaires. 13 h, cabaret-magazine, fin de semaine en musique. 14 h, chronique de politique intérieure. 14.30, invitation au jazz. 15 h, économie politique. 15.05, chœurs divers. 15.30, orchestre Mantovani et Hagestedt.

16.05, club 69. 17 h, grandes scènes et vedettes célèbres. 18 h, émissions régionales, informations, actualités. 18.20, sport-actualités et musique légère. 19 h, cloches, communiqués. 19.15, informations, actualités, homme et travail. 20 h, musique et informations pour les vacances. 21 h, intermède. 21.15, l'Irlande chante. 22.15, informations, commentaires. 22.25, entrons dans la danse. 23.30, musique de danse.

DIMANCHE

Sottens et télédiffusion

7 h, bonjour à tous, informations. 7.10, sonnez les matines. 8 h, miroir-première. 8.15, concert matinal. 8.45, grand-messe. 9.55, cloches. 10 h, culte protestant. 11 h, informations. 11.05, concert dominical. 11.40, Romandie en musique. 12 h, informations. 12.10, terre romande. 12.25, quatre à quatre. 12.29, signal horaire. 12.30, informations. 12.45, petite fête au village. 14 h, informations.

15 h, auditeurs à vos marques. 17 h, informations. 17.05, l'heure musicale. 18 h, informations. 18.10 foi et vie chrétiennes. 18.30, le micro dans la vie. 18.40, résultats sportifs. 19 h, le miroir du monde. 19.30, magazine 69. 20 h, demain, une chanson. 21 h, l'alphabet musical. 21.30, le jardin secret. 22.10, et ses compositeurs favoris. 22.30, informations. 22.35, marchands d'images. 23.30, hymne national.

Second programme

8 h, bon dimanche. 9 h, informations. 9.05, rêveries aux quatre vents. 11 h, parlez-moi d'humour. 12 h, midi-musique. 14 h, L'Homme à l'oreille cassée. 15.05, petite fête au village. 15.45, concert symphonique. 17 h, de vive voix. 18 h, l'heure musicale. 18.30, échos et rencontres. 18.50, les mystères du microsillon. 19.15, à la gloire de l'orgue. 19.45, la tribune du sport. 20 h, informations. 20.15, les chemins de l'opéra, Turandot, d'après la fable de Carlo Gozzi, musique de Busoni, acte I. 21 h, la discothèque imaginaire. 21.30, à l'écoute du temps présent. 22.30, aspects du jazz. 23 h, hymne national.

Beromunster et télédiffusion

7.45, 12.30, 19.15, 22.15 et 23.15, informations. 7 h, concert. 7.55, message dominical. 8 h, musique de chambre. 8.45, prédication catholique romaine. 9.15, pages sacrées de W. Burkhard. 9.45, prédication protestante. 10.15, l'orchestre de la radio. 11.25, lecture. 12 h, le violoniste Josef Suk. 12.45, concert du dimanche. 13.30, calendrier paysan. 14 h, jodels, accordéon et musique champêtre. 14.40, ensemble à vent de Zurich. 145 h, une histoire en dialecte. 15.30, americana.

16 h, sports, musique. 17.45, émissions régionales. 18 h, bonne rentrée, émission pour les automobilistes et musique légère. 19.25, sports-dimanche. 19.45, musique sans frontières. 20.30, miroir du temps. 21.30, Musicorama. 22.20, à propos. 22.30, mélodies avant minuit. 23.30, entre le jour et le rêve (sur OM seulement).

CULTES

du 3 août

ÉGLISE ÉVANGÉLIQUE RÉFORMÉE

Terreaux : 7 h 15, culte matinal.
Collégiale : 9 h 45, sainte cène, M. J. Vivien.
Temple du bas : 10 h 15, sainte cène, M. Eug. Hotz.
Ermitage : 9 h, M. A. Perret.
Maladière : 9 h, M. Eug. Hotz.
Valangines. 10 h 15, M. A. Perret.
Cadolles : 10 h, M. D. Michel.
Chaumont : 9 h 45, M. H. Nerfin.
La Coudre : 10 h, culte (baptême), M. F. Altermath.
Serrières : 10 h, culte, M. J. Reymond.

DEUTSCHSPRACHIGE REFORMIERTE KIRCHGEMEINDE

Temple du bas : 9 h, Predigt, Herr Pfarrer Edouard Waldvogel, Chez-le-Bart.

VIGNOBLE ET VAL-DE-TRAVERS

Kein Gottesdienst. Allg. Ferien.

ÉGLISE CATHOLIQUE ROMAINE

Eglise paroissiale : messes à 7 h, 8 h, 9 h 30, 11 h et 18 h 15 ; messe pour les émigrés de langue espagnole à 16 h.
Chapelle de la Providence : messe à 6 h.
Chapelle du Vauseyon : messes à 8 h, 9 h 30 et 11 h.
Chapelle de la Coudre : messes à 9 h et 11 h.
Chapelle de la Coudre : messes à 9 h et 11 h.
Collège de Serrières : messes à 9 h, 10 h et 11 h.
Chapelle de l'Institut catholique : messe à 10 h 45, pour les émigrés de langue italienne.

ÉGLISE CATHOLIQUE CHRÉTIENNE

Eglise Saint-Jean-Baptiste, rue Emer-de-Vattel : messe à 18 h 30.

Eglise évangélique libre, Neuchâtel. — 9 h 30, culte et cène ; 20 h, évangélisation. — **Colombier :** 9 h 45, culte.

Evangelische Stadmission, Neuchâtel, av. J.-J. Rousseau 6. — 14 h 30, Jung sein - froh sein. 20 h 15, Gottesdienst mit Abendmahl, Frl. Ingold. Dienstag und Donnerstag : Jugendabende. Freitag : Gebetskreis.

Saint-Blaise : 9 h 45, Gottesdienst.

Methodistenkirche, Freie Evangelische Kirche, Beaux-Arts 11. — 9 h 15, Predigt ; 20 h 15, Jugendgruppe.

Première Eglise du Christ, Scientiste, fbg de l'Hôpital 20. — 9 h 30, culte en français et école du dimanche ; culte en anglais à 10 h 45, le deuxième dimanche du mois.

Eglise néo-apostolique, rue Gabriel-Lory 1. — 9 h et 20 h, services divins. Mercredi, 20 h, service divin.

Assemblée de Dieu, chapelle de l'Espoir, Evole 59. — 9 h 30, culte et sainte cène ; 20 h, évangélisation. Predicazione anche in italiano.

Armée du Salut, Ecluse 20. — 9 h 45, culte ; 20 h, réunion, brigadière Perrin.

Eglise adventiste, fbg de l'Hôpital 30. — Samedi 9 h 15, étude biblique ; 10 h 30, culte.

Eglise apostolique romande, Orangerie 1. — 9 h 30, culte, sainte cène et école du dimanche ; 20 h, Evangile.

Eglise de Jésus-Christ des Saints des Derniers Jours, fbg de l'Hôpital 10. — 9 h 45, école du dimanche ; 11 h, jeûne et témoignages.

Action biblique, fbg de l'Hôpital 28. — 9 h 45, culte, M. P. E. Steudler.

Témoins de Jehovah, Parcs 12. — Etudes bibliques et conférences ; samedi 19 h 30, en allemand ; dimanche 14 h 30, en italien ; 18 h, en français.

Assemblée chrétienne « Bonne Nouvelle », Promenade-Noire 1. — 9 h 30, culte.

Eglise évangélique de Pentecôte, Peseux, rue du Lac 10. — 9 h 45, culte.

ARCADES 5.78.78

TOUS LES SOIRS 20 h 30 — SAMEDI - DIMANCHE - MERCREDI 15 h

UN SUCCÈS MONDIAL

Peter O'TOOLE
Omar SHARIF dans

LA NUIT DES GÉNÉRAUX

Tueur d'hommes, le jour... Tueur de femmes, la nuit !

ATTENTION : LE SPECTACLE DÉBUTE PAR LE FILM

18 ANS

STUDIO 53000

FESTIVAL DU FILM D'ÉPOUVANTE

SAMEDI - DIMANCHE
15 h - 20 h 30
L'HOMME AU MASQUE DE CIRE
16 ANS

LUNDI - MARDI
20 h 30
LE CABINET DES HORREURS
Version originale sous-titrée
18 ANS

MERCREDI - JEUDI
15 h - 20 h 30
UNE GUILLOTINE POUR DEUX
Version originale sous-titrée
18 ANS

CES FILMS SONT DÉCONSEILLÉS AUX PERSONNES SENSIBLES ET IMPRESSIONNABLES

Tous les jours à 15 h et 20 h 30

APOLLO Tél. 5 21 12

Samedi - Dimanche à 14 h 45

PARLÉ FRANÇAIS

Incontestablement... le film le plus dur du monde !

Jean-Louis TRINTIGNANT

Klaus KINSKI

LE GRAND SILENCE

un film de SERGIO CORBUCCI
avec FRANK WOLF
LUIGI PISTILLI
VONETTA MC GEE
MARIO BREGA
MARISA MERLINI
Eastmancolor Grand Ecran

ATTENTION :

18 ans

Samedi - Dimanche - Lundi, à 17 h 30

IL GRANDE SILENZIO

PARLATO ITALIANO

sous-titré français-allemand

Ma sélection vous assure une récolte maximum. Tous mes plants sont forts, bien enracinés et sans virus. Expédition avec mode de culture.

MERVEILLE DE BEX : la reine des fraises à grand rapport, très grosse, rouge foncé, de qualité supérieure. 50 p Fr. 13.— ; 100 p Fr. 24.—

SURPRISE DES HALLES : très précoce et productive, vigoureuse, chair ferme, rouge, très aromatique. 50 p Fr. 13.— ; 100 p Fr. 24.—

WADENSWIL VI : vigoureuse et très productive, gros fruits réguliers, rouge brillant. 50 p Fr. 16.— ; 100 p Fr. 30.—.

WADENSWIL VII : nouveauté à l'arôme de la fraise des bois. 50 p Fr. 20.— ; 100 p Fr. 38.—.

SENGA SENGANA : recommandable, résistant à la maladie, fruits rouge carmin, beaucoup de saveur. 50 p Fr. 16.— ; 100 p Fr. 30.—.

HUMMI GRANDE : fraise géante, nouveauté sensationnelle. 25 p Fr. 20.50 ; 50 p Fr. 37.50 ; 100 p Fr. 70.—.

HUMMI GRANDE : fraise géante, nouveauté sensationnelle. 25 p Fr. 20.50 ; 50 p Fr. 37.50 ; 100 p Fr. 70.—.

SANS RIVALE : remontante à gros fruits, la plus vigoureuse et productive de juin à novembre. 25 p Fr. 18.— ; 50 p Fr. 32.— ; 100 p Fr. 60.—.

DES 4 SAISONS NON FILANTES : Alexandria et Baron Solemacher, les meilleures. 25 p Fr. 7.50 ; 50 p Fr. 13.— ; 100 p Fr. 24.—.

Demandez le catalogue général

W. MARLÉTAZ, pépinières
1880 - BEX (Vaud) Tél. (025) 5 22 94

Restaurant de la Cigogne

Villars-le-Grand (Vully)
Tél. (037) 77 11 17
D. BARDET

— Jambon à l'os
— Charcuterie de campagne
— Vins de 1er choix

Salles pour noces et banquets

AUBERGE LE VERDET
PORTALBAN

Il est prudent de réserver sa table
Tél. (037) 77 11 04

FERMÉ LE MARDI

Le soleil du Tessin vous attend !

Hôtel ZITA

Ponte-Tresa (lac de Lugano)

Bâtiment moderne, 70 lits, Swimming-pool chauffée à 24°, restaurant, bar, chambre avec douche et toilettes.
Dès 10 septembre/octobre, pension complète 25 fr. tout compris. Prospectus et réservation, tél. (091) 9 68 25.

A vendre
belles BOISERIES
en arolle et pitchpin avec cheminée sculptée, ainsi qu'un boiler de 200 litres peu utilisé.
Tél. (038) 6 35 42.

SEMAINES INTERNATIONALES DE MUSIQUE LUCERNE

13 AOUT - 7 SEPTEMBRE 1969
Il y a encore des billets disponibles pour les manifestations suivantes :
Concert symphonique III, V
Musique de chambre II, III
Concert de chœur I, II
Concert d'orgue (21.8.)
Jeunes artistes (21.8.)
Concert vocal et instrumental (22.8.)
Sérénade (25.8.)
Soirée Bach I, II
Récital de chant (5.9.)
Musica Nova (6.9.)
Spectacles au Théatre municipal (Alpenquai) (24, 25, 27, 30, 31.8, 2, 3.9.)

Programmes et billets :
Semaine internationales de musique, Case postale, 6002 Lucerne, ou auprès de notre bureau de location : Hug.

Pour vos vacances

CERF-HIRSCHEN PLAGNE

10 minutes de Bienne

Dans un cadre merveilleux vous jouirez du calme et de la tranquillité.

Chambre avec confort. Tous les jours menus, service à la carte, grand choix de vins.

La nouvelle tenancière se fera un plaisir de vous servir avec les plus grands soins.

Plagne Tél. (032) 7 01 39
N. Grosjean

Restaurant des Chavannes
« CHEZ BEAUJOLAIS »
Ses excellentes fondues et croûtes au fromage

PRÊTS express

de Fr. 500.– à Fr. 10000.–

- Nous accordons un crédit toutes les 3 minutes
- Garantie de discrétion totale
- Pas de caution ; Votre signature suffit

Banque Procrédit
1211 Genève, Cours de Rive 2, Téléphone 26 02 53
1701 Fribourg, rue Banque 1, Téléphone 2 64 31

NOUVEAU : Service express

Nom
Rue
Endroit

ARTESIA

GALERIE INTERNATIONALE DE PEINTURE

3211 Ulmiz (ligne Morat - Berne)

300 œuvres d'artistes contemporains. Une des plus grandes galeries privées d'Europe.

Jours d'ouverture : du mercredi au dimanche de 14 h à 18 h.

2 août au 14 septembre 1969 : Walter Mafli, Corsy/la Conversion ; Gérald Comtesse, Bevaix ; Juana Faure, Dübendorf ; Hela Liberek, Lausanne ; Adrienne Æbischer, la Neuveville.

Vernissage : dimanche 3 août, à 15 h.

PRÊTS

sans caution de Fr. 500.— à 4000.— accordés depuis 30 ans à toute personne salariée. Remboursements selon possibilités.

BUREAU DE CRÉDIT S.A.
Place Bel-Air 1
Case postale 153
1000 Lausanne 9
Tél. (021) 22 40 83

Nouveau : Les bateaux de la société de navigation assumant le service Neuchâtel - Morat s'arrêtent, sur demande, au camping
LES TROIS LACS
dans le canal de la Broye.

AVIS

Nous avons été à Nuits-Saint-Georges chez notre ami Cartron chercher deux petits fûts de crème de cassis frais pour vous servir aux Halles et au Pavillon en excellent vin blanc-cassis.

PALACE

PROLONGATION 6me semaine

Le Miracle de l'amour 2me partie

L'ENTENTE SEXUELLE

Tous les soirs, à 20 h 30 - Samedi, dimanche, mercredi, à 15 heures

18 ANS

parquets

Ponçage Tapis
Marcel PIANA
Pierre-à-Mazel 52
Tél. (038) 5 46 18
Neuchâtel

Plastique Imprégnation (en couleurs) **de fonds ciment**

Demain, un excellent
POULET !
oui... mais un
poulet frais du pays
(abattage quotidien)
Le magasin spécialisé vous donnera satisfaction

Lehnherr frères

Gros et détail **Commerce de volaille**
Neuchâtel - Place des Halles - Tél. (038) 5 30 92

Une carte de visite

soignée est l'affaire de l'Imprimerie Centrale, à Neuchâtel. Le bureau du journal vous présentera un choix complet et varié.

18 ANS Cinéma **bio**

2 FILMS DE TRUFFAUT À VOIR ET À REVOIR

Faubourg du Lac 27 · Tél. 5 88 88

Samedi 14 h 45 - 20 h 30
Dimanche 20 h 30

Lundi 15 h - 20 h 45
Mardi 20 h 45
Mercredi 15 h - 20 h 45

JEANNE MOREAU
LA MARIÉE ÉTAIT EN NOIR

JEAN-PIERRE LEAUD
BAISERS VOLÉS

rex

18 ans — Le film dont on parle. - Scopcolor — ✆ 5 55 55

gastronomie
société des cafetiers hôteliers et restaurateurs

Boudevilliers Dimanche au menu : CORDON-BLEU

Hôtel du Point-du-Jour

Tous les jours : filets de perches et truites, ris de veau à la crème, jambon de campagne, entrecôte « Point-du-Jour », piccata aux rognons et ris de veau, filets de palée à la Neuchâteloise et autres spécialités.
Restauration chaude tous les jours jusqu'à 23 heures.
Otto Graf, chef de cuisine Tél. (038) 6 92 66

Melon de Cavaillon
Truite de rivière fumée
Fondue chinoise

Beau-Rivage Neuchâtel

E. DROZ-MORARD P ✆ 5 47 65

NEUCHÂTEL
Les Halles
TÉL. 5 20 13

une étape agréable et confortable
SPÉCIALITÉS DE LA CUISINE ESPAGNOLE

HÔTEL DES DEUX-COLOMBES
Colombier ✆ 6 36 10

vous offre ses spécialités :
Entrecôte Café de Paris
Entrecôte morilles
Filets mignons aux morilles
Emincé de veau au curry
Fondue bourguignonne
Filets de perches
Cuisses de grenouilles
Truites au bleu
Escargots - Pizza
Fermeture hebdomadaire le lundi

Le Pavillon des Falaises

Tél. 5 84 98

Dans un cadre de toute beauté, au bord du plus grand lac de Suisse...

Un tas de bonnes choses.

Restaurant de L'ÉCLUSE

Quilles automatiques P

Mme B. Muller ✆ 5 06 00

Spécialités valaisannes
Raclettes - Fondues
Jambon de campagne chaud et röstis
Sur demande : fondue bourguignonne
Demandez nos spécialités à la carte

RESTAURANT SAINT-HONORÉ
NEUCHATEL
✆ (038) 5 95 95

Le melon de Cavaillon,
Jambon de Parme.
Le cocktail de crevettes roses
Le grand choix de hors-d'œuvre variés
Le saumon fumé frais
Les cuisses de grenouilles fraîches
La truite du lac pochée, sauce hollandaise

Restaurant de la Grappe
La Coudre Neuchâtel
DINERS CLUB

SPÉCIALITÉS ITALIENNES

L. MARINI ✆ 3 26 26 **Salles pour noces et sociétés**

HÔTEL DU MARCHÉ
PLACE DES HALLES
NEUCHATEL
Tél. 5 30 31

SALLE A MANGER au 1er étage entièrement rénovée

Nos menus - Service à la carte
Spécialités : *Cordon-bleu Tournedos - Fondue bourguignonne - Truites du vivier Filets de perches, etc.*

Fermeture hebdomadaire le dimanche

Restaurant
La Prairie
✆ 5 57 57
Grand-Rue 8
J. Robatel

LE BON PETIT RESTAURANT DANS LA GRAND-RUE
Filets de perche frais du lac
Sole meunière
Ses spécialités à la carte

Tous les jours, servis au snack : PETITS MENUS : 3.50

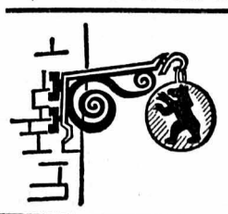

HÔTEL - RESTAURANT DE L'OURS
TRAVERS Tél. (038) 9 63 16
Entrecôte aux morilles
Cuisses de grenouilles
Filets de perches — Truite
Cuisine soignée
● Salle pour noces et banquets

Les hôteliers et les restaurateurs

ne perdent pas du temps à écrire des MENUS.
Ils les font exécuter,
de même que les ÉCRITEAUX et les CARTES D'ENTRÉE

par L'IMPRIMERIE CENTRALE
4, rue Saint-Maurice NEUCHÂTEL

Prêt comptant à 7½%

Tel est le coût maximum aujourd'hui de nos crédits personnels (7½% par an calculé sur le montant initial du prêt, soit max. 0,625% par mois).
C'est de l'argent à bon compte pour vous permettre de réaliser vos projets raisonnables.
Nous finançons l'achat de: voitures, bateaux, appareils ménagers, téléviseurs, meubles, machines agricoles etc. sans réserve de propriété.

Si votre situation financière est saine et ordonnée, utilisez nos crédits personnels avantageux et discrets
● de Fr. 1 000.– à Fr. 25 000.–
● remboursable jusqu'à 60 mensualités
● basé uniquement sur la confiance.

Assurez-vous la possibilité de bénéficier d'une réduction moyenne de 20% du taux d'intérêts autorisé en nous retournant le coupon ci-après:

Le nouveau Crédit Renco, avec garantie de réduction d'intérêts m'intéresse. Envoyez-moi, sans engagement, votre documentation.

Nom: Prénom:
Adresse:
Domicile:

Crédit Renco S.A.
1211 Genève 1, Place Longemalle 16, téléphone 022 24 63 53
V/344

AVANT ET APRÈS LE SPECTACLE : LE RICHELIEU ★ BOWLING ★ LE CORSAIRE-DANCING 21 - 2 H.

Actualité suisse et romande

A Lugano, M. Celio se prononce pour un dialogue franc et honnête

Il est permis de diriger ses regards vers les exploits du futur, mais sachons reconnaître les réalisations passées

LUGANO (ATS). — C'est à Lugano que le conseiller fédéral Nello Celio, chef du département des finances, a pris la parole à l'occasion du 1er août. Il a salué cette occasion de dialoguer avec ses compatriotes : seul un dialogue franc et honnête, a-t-il dit, pourra nous montrer le chemin de la concorde et de la sauvegarde du destin de notre patrie. C'est le seul moyen de construire un monde plus juste, plus libre, ouvert à la recherche de la vérité.

Dans un régime de liberté — a poursuivi M. Celio — il est permis de diriger ses regards vers les grands exploits du futur, mais il faut reconnaître que le visage d'un pays, son âme, les réalisations des générations passées, ont une valeur inestimable, une fonction irremplaçable dans la collectivité.

Dans cet esprit, le 1er août, qui est pour certains une fête désuète et privée de sens, nous donne tout de même la possibilité de nous arrêter un instant afin de jeter un regard sur un passé non dépourvu de gloire, mais plein de difficultés, de contestations, qui ont permis de faire de la Suisse un Etat libre et moderne parmi les nations du monde.

En ce jour de recueillement, a-t-il dit en terminant, « nous voulons renouveler notre volonté d'œuvrer, comme nos ancêtres, dans la solidarité, afin que la société ne devienne pas esclave de ses ressources et que le monde reste le monde des hommes, avec leur faculté de croire et d'aimer ».

SUITE Discours von Moos

« Lorsque nous nous remémorons ce qui s'est passé autour du lac des Quatre-Cantons, il y a plusieurs siècles, nous n'entendons pas simplement exalter nos sentiment patriotiques durant quelques brefs instants, ni exprimer notre fierté d'être les descendants plus ou moins fidèles des premiers Confédérés. Nous voulons attester par là que les faits historiques exercent une action dans le futur, comme l'expérience nous l'apprend, et que l'œuvre créatrice et courageuse des pères de la Confédération a établi le fondement sur lequel les générations postérieures ont pu bâtir à travers des succès et des revers successifs, fondement sur lequel nous avons nous-mêmes le droit et le devoir d'établir aujourd'hui notre destin commun et celui de nos institutions politiques.

» Rendons grâce à nos savants historiens qui sondent et éclairent la nuit des temps passés. Quant à nous, nous entendons nous demander sur quels points ce fondement historique, politique et juridique a besoin d'être consolidé, si certains de ses éléments sont devenus fragiles et ce que nous, Suisses d'aujourd'hui, pouvons faire pour le rendre plus ferme et plus solide, maintenant et dans les temps futurs. Car sur un point nous sommes au fond tous d'accord avec nos ancêtres, qui ont juré de maintenir le Pacte de 1291 : c'est que la Confédération — avec l'aide de Dieu — doit durer à jamais.

UN MOT D'ORDRE POUR NOTRE TEMPS

» Ce que le Pacte de 1291 contient en termes latins simples et clairs — protection et sauvegarde des anciennes libertés, assitance mutuelle dans le besoin et le danger, répression des actes illégaux, arbitrage — et ce qu'il en est advenu par la suite, tout cela allait à l'encontre, à maints égards, de l'évolution politique et des tendances de l'époque. Aujourd'hui, beaucoup pensent que nous aurions tort de maintenir les structures de notre Etat et nos institutions politiques ou estiment aussi que nous sommes parfois trop lents à accepter les nouveautés. Il est frappant de constater quelle importance le Pacte fédéral attache à ce bien précieux qu'est le maintien de la paix entre les Confédérés. Ne dirait-on pas un mot d'ordre pour notre temps ? La Confédération s'est agrandie.

Des Confédérés de langues et de confessions différentes sont maintenant réunis sous le même toit. Notre préoccupation majeure doit être aujourd'hui de faire en sorte qu'ils se comprennent toujours mieux et qu'ils n'aient pas seulement de l'estime les uns pour les autres, mais qu'ils soient conscients de leur unité et s'efforcent de la maintenir.

L'occasion s'en présente sans cesse dans notre vie quotidienne. Les relations sociales et économiques ne resteront satisfaisantes dans notre pays et ne continueront à se développer harmonieusement que si elles sont dominées par la compréhension mutuelle et par la volonté de chaque citoyen et des groupements professionnels de ne pas refuser leur appui à l'œuvre commune.

CONCORDE ET JUSTICE

Nous nous rendons chaque jour mieux compte que la Suisse n'est pas un pays isolé sur une planète lointaine. Ce qui se passe dans le vaste monde ne saurait nous laisser indifférents. Que dans des pays éloignés règnent la famine et la terreur, l'injustice et la haine entre les hommes, voire le crime et la destruction, cela nous concerne directement. Nous n'avons pas à jouer aux pédagogues, mais nous pouvons apporter notre aide. Et s'il est compréhensible que l'injustice et l'oppression nous indignent, ou qu'elles se produisent, nous devrions d'autant plus veiller à aborder nos propres problèmes dans un esprit de concorde et de justice et ne pas succomber à la tentation de les régler par la force et par des procédés contraires à l'équité. »

Messages de l'étranger et des profondeurs du Gulf Stream

Le président de la République fédérale allemande, M. Gustave Heinemann, a adressé vendredi un télégramme de félicitations à M. Ludwig von Moos, président de la Confédération, à l'occasion de la Fête nationale suisse.

Dans ce télégramme, M. Heinemann exprime ses vœux les meilleurs pour « un avenir paisible de nos deux pays amis ».

Le président Tito a adressé le télégramme suivant à M. Ludwig von Moos, président de la Confédération suisse :

« A l'occasion de la Fête nationale de la Confédération suisse, c'est avec une particulière satisfaction que j'adresse à Votre Excellence et au peuple suisse, au nom du peuple yougoslave et en mon nom personnel, de cordiales félicitations et les meilleurs vœux, pour le progrès de votre pays et pour le bonheur personnel de Votre Excellence. »

A l'occasion de la Fête nationale, le président de la Confédératon a reçu de M. Jacques Piccard et de son collaborateur Erwin Ebersold qui poursuivent actuellement une périen-e ce dans un sous-marin de recherches situé dans le Gulf Stream le message suivant :

« A l'occasion de la Fête nationale suisse, l'équipage de Ben Franklin PX-1 vous envoie ses meilleurs vœux des profondeurs du Gulf Stream. »

Le président de la Confédération a répondu en ces termes : « Avons reçu vos vœux et sommes très touchés qu'ils nous parviennent d'un lieu si inattendu. A notre tour, nous adressons souhaits pour Fête nationale et plein succès dans votre mission. »

Les étudiants n'ont pas oublié la loi d'organisation sur les Ecoles polytechniques

ZURICH (ATS). — La Société des étudiants suisses, qui s'était prononcée en faveur du rejet de la loi d'organisation des Ecoles polytechniques fédérales, publie un communiqué pour préciser sa position à un moment où cette loi commence à passer à l'arrière-plan de l'actualité.

Il souligne les points suivants :

1) Les écoles fédérales de Zurich et de Lausanne doivent être traitées sur un plan de stricte égalité.

2) Jusqu'à la fin de cette année, un arrêté, décidant du régime transitoire, devra être promulgué.

3) Ce régime transitoire sera limité dans le temps. La période de son application devra permettre aux commissions d'experts qui seront constituées d'entreprendre une étude sur tout ce qui concerne l'essentiel du fonctionnement coordonné des écoles fédérales.

4) Afin de permettre à la nouvelle administration une certaine liberté d'expérimentation, le régime transitoire devra avoir le caractère d'une loi cadre.

5) Le régime transitoire devra reconnaître le principe de la cogestion des professeurs, assistants et étudiants.

Record égalé sur la ligne du Gothard

LUCERNE (ATS). — Pour la deuxième fois depuis l'existence de la ligne ferroviaire du Saint-Gothard, les marchandises transportées ont dépassé un tonnage brut de 100,000 tonnes jeudi.

Un total de 245 trains ont emprunté la ligne ce jour-là, soit 134 trains de marchandises, 56 trains directs, 25 trains omnibus et 30 convois de service.

Apollo-XI : M. Nixon répond à M. von Moos

BERNE (ATS). — Le président Richard Nixon a répondu dans les termes suivants au télégramme que le président de la Confédération, M. Ludwig von Moos, lui avait adressé aussitôt après l'arrivée sur la Lune des deux astronautes américains :

« Je vous remercie, au nom du peuple des Etats-Unis d'Amérique et en particulier au nom des astronautes Armstrong, Aldrin et Collins, de vous être associé, par la pensée, à l'événement. Ce vol ajoute une dimension nouvelle à l'aventure humaine. Espérons qu'il va aussi inaugurer une ère de compréhension et de coopération internationales de plus en plus fructueuses ».

VAUD

Meillerie - Cully à la nage

MM. Bernard Loude, âgé de 24 ans, vigneron à Riex, et Albert Pidoux, 54 ans, instituteur, à Cully, ont traversé le lac à la nage de Meillerie à Moratel-Cully. Ils ont mis cinq heures pour faire ce trajet, ce qui est un bon temps, compte tenu du long détour qu'ils firent pour ne pas gêner le déroulement de la régate Cully - Meillerie et retour, de courants contraires parfois assez froids et de vaguelettes fort désagréables, qui fouettaient le visage.

SAUF À GENÈVE ET À LAUSANNE

Assez de place pour les nouveaux étudiants en médecine à la rentrée

BERNE (ATS). — Mille cent quarante candidats en médecine (humaine, dentaire et vétérinaire) se sont inscrits pour le semestre d'hiver 1969-1970 pour l'ensemble des universités suisses, si bien que l'offre globale de places, qui est de 1350, est amplement suffisante. En revanche, il manque une trentaine de places pour chacune des facultés de Genève et Lausanne, pour autant que tous les candidats inscrits commencent effectivement leur semestre.

Ces précisions ont été données par la conférence des hautes écoles suisses, qui avait chargé une commission pour les questions médicales de faire inscrire les candidats aux études médicales à l'avance.

En raison de cette situation, il faudra peut-être demander à certains étudiants de suivre leurs études dans une université qu'ils n'ont choisie qu'en seconde option : en effet, les formules d'inscription leur demandaient, en plus de l'université où ils désiraient entreprendre leurs études, de formuler un deuxième et un troisième choix. Il est évident que si de telles mesures doivent être prises, il faudra tenir compte des circonstances, notamment des distances à parcourir et de la langue maternelle des intéressés.

La conférence des hautes écoles précise qu'il s'agit là de mesures d'urgence, et qui en aucun cas ne doivent devenir habituelles : une enquête est en cours pour déterminer le nombre de places éventuellement disponibles dans les autres semestres et pour tenter d'augmenter rapidement le nombre de places disponibles.

Deux cambrioleurs arrêtés : un blessé

WOHLEN, Argovie (ATS). — Dans la nuit de vendredi, à Wohlen, la police cantonale argovienne reçut un coup de téléphone, l'informant que des cambrioleurs étaient à l'œuvre dans une entreprise d'électricité à Villmergen. L'immeuble fut immédiatement encerclé et les deux hommes furent surpris par un policier aux alentours de l'entreprise. Comme les deux individus ne réagissaient pas à la première sommation d'usage, le policier tira dans les jambes de l'un des fuyards, qu'il atteignit à la cuisse droite, puis à la cuisse gauche.

Le deuxième individu, qui avait réussi à prendre la fuite, fut rattrapé environ deux heures plus tard au domicile de ses parents à Wohlen, grâce à un chien policier.

Le jeune homme blessé est un « travailleur occasionnel » de 25 ans, du canton d'Uri. L'autre cambrioleur est âgé de 24 ans et habite Wohlen. Tous deux ont un casier judiciaire lourdement chargé.

VALAIS

Cinq militaires blessés dans un accident de la route

(c) Dans la nuit de jeudi à vendredi, vers 2 h 30, une auto vaudoise conduite par le premier-lieutenant Jean-Marc Thomas, 30 ans, d'Aigle, descendait la route Champéry - Monthey. Soudain, dans un virage à gauche, non loin de Champéry, le conducteur perdit la maîtrise de son véhicule. Celui-ci sauta hors de la chaussée, dévala un ravin en faisant plusieurs tonneaux. Il traversa la voie ferrée du Monthey - Champéry et s'arrêta en contrebas de la voie, dans un bosquet.

Cet accident a fait cinq blessés : le plt. Thomas, conducteur, commandant de compagnie de l'E.R. inf. mont. 210 stationnée actuellement à Monthey, et les lieutenants Georges Rossier, de Troistorrents, Olivier Durgnat, de Lausanne, Angelin Voide, de Saint-Martin et Michel Genoud, de Pully. Tous ces officiers paient actuellement leurs galons à cette école de recrues.

La plupart des blessés souffrent de plaies et de contusions diverses sans gravité aucune, à l'exception du lt. Rossier qui souffre d'une commotion cérébrale.

SUISSE ALÉMANIQUE

UNE MENUISERIE ET UN DÉPÔT DE PNEUS RASÉS PAR LE FEU

Plus d'un demi-million de fr. de dégâts

BRUETTISELLEN (ZH), (ATS). — Un gros incendie a éclaté vendredi aux premières heures de la matinée, un peu avant trois heures, dans le village zuricois de Bruettisellen, près de Wangen, dont les ravages se chiffrent à plus d'un demi-million de francs.

Le feu a pris dans une menuiserie et a été remarqué par un restaurateur qui donna immédiatement l'alerte. Les pompiers de Bruettisellen et de Wangen furent rapidement renforcés par ceux de l'aérodrome militaire de Dubendorf. Leur travail était rendu difficile par la situation du foyer, autour duquel se trouvaient de nombreux dépôts et baraquements. C'est pourquoi la menuiserie et un dépôt de pneus voisin furent détruits jusqu'aux fondations. En revanche, les autres bâtiments proches furent sauvés.

On ignore encore les causes de cet incendie. Le menuisier était en vacances.

Le pyromane bernois avoue 14 incendies

BERNE (ATS). — Un pyromane de 23 ans, qui avait été arrêté au mois de juin par la police bernoise pour incendie volontaire, a avoué au cours de l'instruction, qui vient de se terminer, avoir allumé 14 incendies depuis l'automne 1967 à Berne. Ces sinistres avaient causé un total de 500,000 francs de dégâts.

La police a en outre découvert que le pyromane avait chaque fois averti les pompiers après avoir commis ses actes, et qu'il avait enfin, lancé une centaine de faux appels téléphoniques aux pompiers, à la police et aux ambulances. Les vaines interventions de ces différents services ont coûté environ 10,000 francs.

Argovie : eaux polluées par imprudence

BRUGG (ATS). — On a constaté jeudi après-midi à la station régionale d'épuration des eaux de Brugg-Birrfeld sur l'Aar, qu'une grosse quantité de mazout s'était déversée et avait pollué les eaux. Aussitôt alerté, le PPS de la ville de Brugg se rendit sur place pour tenter de neutraliser la nappe, ce qu'il réussit au cours de la nuit de jeudi à vendredi.

D'après l'enquête de l'office de protection des eaux, le mazout provient d'une clinique psychiatrique de Kœnisgsfeld où, au cours de l'après-midi, probablement par négligence, environ 2000 litres de mazout se sont déversés dans la canalisation, au moment où l'on remplissait une citerne.

Le mazout recueilli dans la station d'épuration fut emmené et brûlé dans la fabrique de ciment d'Holderbank. Quant à la station d'épuration, elle n'a subi aucun dommage.

Une initiative pour le suffrage féminin aboutit à Lucerne

LUCERNE (UPI). — La chancellerie du canton de Lucerne a confirmé vendredi que le parti populaire conservateur cantonal a déposé une initiative populaire tendant à l'introduction du droit de vote et d'éligibilité des femmes dans les affaires cantonales et communales. Le secrétariat du parti précise que l'initiative a atteint 12,012 signatures, alors qu'il n'en faut que 5000 pour qu'une initiative aboutisse. Après le contrôle des signatures, le Conseil d'Etat transmettra l'initiative populaire au Grand conseil.

Un bébé roué de coups meurt à Appenzell

APPENZELL (ATS). — A Appenzell, un père a tué son bébé de 11 mois, Maria Martina, en la rouant de coups. On ne connaît pas les causes exactes de ce drame, mais on pense que l'acte de ce père brutal est dû à la jalousie.

La mère de l'enfant a appelé un médecin au secours, mais celui-ci ne put que constater le décès. L'homme a été arrêté, et reconnaît son acte horrible.

TESSIN

Toujours le mystère après le meurtre d'un jeune Italien dans la région de Bellinzone

La vengeance semble pourtant exclue

BELLINZONE (UPI). — Le mystère du meurtre de l'Italien Natale Maruca, âgé de 29 ans, dont le cadavre a été repêché dimanche dernier de la rivière Tessin après qu'on eut retrouvé sa voiture tachée de sang, n'est pas encore éclairci.

Ni la police de la Péninsule, ni l'Interpol n'ont encore obtenu de résultats dans leurs investigations, notamment sur la question de savoir si la victime avait une fiancée à Falerna, en Calabre, dont Maruca était originaire et si ce dernier l'avait abandonnée pour épouser une jeune Tessinoise de Pedevilla, près de Bellinzone. Le mariage devait être célébré le 16 août prochain.

On a émis l'hypothèse que la vengeance pourrait avoir été à l'origine du meurtre, mais cela semble exclu pour différentes raisons : Maruca s'était rendu en 1967 a Falerna avec sa fiancée tessinoise. Il avait quitté le village en 1959 et ses parents l'avaient rejoint au Tessin quelques années plus tard. Ces derniers ont affirmé que leur fils n'a eu aucune liaison sentimentale en Calabre. Enfin, les enquêteurs n'ont trouvé dans le logement de la victime aucune lettre ni aucun document qui puisse prouver l'existence d'une relation amoureuse en Italie. Autre détail qui tend à confirmer la thèse qu'il ne s'agirait pas non plus d'un crime d'honneur — selon certaines traditions calabraises — en effet, mercredi, les parents de la victime sont partis pour Falerna pour accompagner le cercueil. Leur fils sera enseveli au village natal, à 1200 km du lieu du crime. Il semble aussi que les parents Maruca aient exprimé l'intention de ne plus revenir en Suisse et de demeurer à Falerna.

DES DÉTAILS TROUBLANTS

Autres détails troublants. Les assassins — car la police pense qu'ils doivent être au moins deux — doivent bien connaître la région de Bellinzone. La voiture de Maruca à l'intérieur de laquelle le meurtre a été commis a été abandonnée dans une localité qu'il est difficile de joindre si on ne connaît pas bien la région.

D'autre part, si les meurtriers étaient venus de l'étranger, pourquoi se seraient-ils souciés d'effacer les traces et les tâches de sang à l'intérieur de la voiture.

Coïncidence étrange : le cadavre a été retrouvé dans le Tessin à 10 kilomètres en aval du lieu présumé du meurtre, là où la voiture a été découverte. Or, le lieu où le cadavre a été repêché se situe à la limite de la ferme agricole où Natale Maruca avait travaillé comme ouvrier les deux premières années où il a habité le Tessin. Les criminels ont abandonné la voiture dans une localité isolée, difficilement accessible et ils ont dû marcher longtemps pour rejoindre une route et se rendre soit à une gare, soit à une deuxième automobile qui les aurait attendus. Pour des étrangers ayant les habits probablement tâchés de sang, cela aurait pu être très dangereux. Dans ces conditions, il est pratiquement exclu qu'ils aient voyagé en train ou pu passer la frontière en automobile.

D'autre part, la police a retrouvé sur le siège arrière de la voiture une petite boîte blanche de bijoutier qui contenait une bague pour homme. Il doit s'agir de la bague de fiançailles que la fiancée de Maruca lui avait donnée, en 1966. Pourquoi la bague se trouvait-elle là ? La victime l'avait-elle dans sa poche au moment du crime ?

Pour le moment, les enquêteurs ne peuvent trouver aucune réponse à ces questions

Premier août de tradition à Lausanne et dans la région

(c) A Lausanne même, tandis que le centre de la ville était abondamment pavoisé, la fête nationale a débuté par la traditionnelle exécution de la diane, très tôt le matin, dans les rues. A 11 heures, l'équipe d'artificiers de la Société d'artillerie a fait tonner 22 fois le canon cantonal, au Signal de Sauvabelin, en l'honneur des 22 cantons. A 17 heures, à Bellerive-Plage, le pasteur Alain Burnand prononça un message patriotique.

A LAUSANNE

Comme cela est devenu la coutume depuis quelques années, un service divin fut célébré à Saint-François par le pasteur Pierre-André Jaccard et par le curé François Butty, en présence d'une nombreuse assistance. La sonnerie des cloches, à 20 heures, comme dans tout le pays, fit la chaîne entre toutes les églises et coïncida avec le rassemblement, à Montbenon, des autorités civiles et militaires, devant l'immeuble de la direction des écoles (ex-Casino).

A 20 h 15, dans un recueillement de circonstance, eut lieu la cérémonie officielle du souvenir devant le monument aux soldats morts pour le pays, sous la présidence de M. Alfred Bussey, municipal. Après le dépôt des couronnes, M. Bussey et le capitaine Fornerod, commandant la compagnie de carabiniers 3 prononcèrent les paroles que leur inspira la situation du L'Harmonie lausannoise donna ensuite un concert sur l'esplanade de Montbenon.

Ouchy avait remis en honneur son feu d'artifice, sous l'impulsion de son dynamique groupement des commerçants.

DANS LES ENVIRONS

Partout, dans les quartiers de la ville et dans les communes suburbaines, fanfares et enfants munis de lampions renouvelèrent comme chaque 1er août la joie patriotique, avant d'allumer un feu de joie. Des bals prolongèrent les réunions.

C'est au Chalet-à-Gobet que la soirée avait attiré le plus de monde. Les sociétés de développement de Lausanne-Jorat et de la Sallaz avaient organisé une importante manifestation. Grand cortège aux flambeaux de Vers-chez les-Blancs à la plaine de Mauvernay, conduit par la Fanfare des transports lausannois et par une compagnie de l'école de recrues sanitaires.

LE 1er AOUT EN VALAIS

Comme chaque année, c'est au son des cloches qu'ont commencé les manifestations du 1er août dans le Vieux-Pays. Plusieurs centaines de personnes se sont massées sur la place de la Plata à Sion, où M. Arthur Bender, président du gouvernement valaisan prononça un discours dans lequel il aborda, entre autres sujets, la vague de contestation, l'unité de l'Europe et la question jurassienne.

A la prairie du Ruetli

RUETLI (ATS). — Cette année encore, la Fête nationale sur la prairie du Ruetli s'est déroulée intentionnellement dans un cadre simple. Organisée par la Société suisse d'utilité publique pour la protection des sites historiques, elle groupait environ un millier de personnes. On n'y notait pas d'hôtes d'honneur et on n'y vit pas de grands cortèges. Le discours patriotique fut prononcé au milieu de la fête par M. Aloïs Ab-Xyberg, conseiller d'Etat, landamman du canton de Schwytz. Il comprenait trois points essentiels : développer davantage le droit du citoyen, adapter notre démocratie aux événements actuels, augmenter l'enseignement civique et l'incorporer aux programmes scolaires.

Des productions de la Société de musique de Brunnen ont agrémenté cette impressionnante manifestation.

FRANCE VOISINE

DRAME DANS LE MASSIF DU MONT-BLANC

Trois alpinistes meurent dans les bras de leurs sauveteurs

CHAMONIX (AP). — Des alpinistes qui partaient faire une course dans le secteur des Aiguilles de Chamonix, ont assisté, vendredi matin, à une scène dramatique : trois formes humaines sautèrent soudain devant leurs yeux une gigantesque barre de séracs pour venir s'écraser dans de la neige fraîche, une trentaine de mètres plus bas. Cela se passait sur le glacier des Nantillons, sous l'Aiguille de Blaitière.

Ce que les témoins de ce drame ne savaient pas encore, c'est que la chute avait débuté 150 m plus haut dans le couloir Spencer. L'un des témoins se rendit immédiatement vers les blessés tandis qu'un autre allait demander de l'aide.

L'hélicoptère des secours en montagne déposa les sauveteurs à proximité des blessés moins d'une heure plus tard. Malheureusement, les trois alpinistes accidentés devaient succomber dans leurs bras avant qu'il n'ait été possible de les ramener dans la vallée. Tout avait été pourtant mis en œuvre : notamment un deuxième hélicoptère avait décollé de Chamonix pour permettre une évacuation plus rapide. On envisageait déjà d'utiliser les treuils de ces appareils pour hisser les blessés à bord dans les meilleures conditions.

Il s'agit de MM. Albert Gredg, 21 ans, de Bacup (GB), Billy Brown, 21 ans, également de Bacup, et Geoffrey Harper, 32 ans, de Blackpool.

Choisissez votre CYCLOMOTEUR chez le spécialiste
CILO - VICTORIA
ALLEGRO - PEUGEOT
RENÉ SCHENK
Chavannes 7 et 15 - Tél. 5 44 52

BOUCHERIE-CHARCUTERIE
R. MARGOT
NEUCHÂTEL
Ø 2 lignes : 5 14 56 - 5 66 21
Spécialité de VIANDE D'AGNEAU

Appareillage-Ferblanterie
F. GROSS & FILS
Installations sanitaires
Machines à laver « Schultess »
Coq-d'Inde 24 - Tél. 5 20 56

RITZ & Cie
MENUISERIE
ÉBÉNISTERIE
Neuchâtel
Ecluse Tél. 5 24 41

BLANCHISSERIE DU FAUBOURG
Nettoyage à sec, fbg de l'Hôpital 26
Stoppage invisible
Réparation de chemises
Tél. 4 06 06

NETTOYAGES
Villas, appartements, bureaux, fabriques - Location de machines à poncer les parquets
Travail soigné - Devis sur demande
Débarras en tous genres
Vy d'Etra 41 G. ZÜRCHER
Tél. 3 32 64 (heures des repas)

école lémania lausanne
S, ch. de Préville (sous Montbenon)
Tél. (021) 23 05 12
prépare à la vie et à toutes les situations dès l'âge de 10 ans !
● Etudes classiques, scientifiques et commerciales ● Secrétaires de direction, comptabilité, sténo-dactylo - Français pour étrangers ● Cours du jour Cours du soir

DERNIÈRES DÉPÊCHES DE LA NUIT

Déception : «Mariner» n'a révélé de la planète rouge qu'un paysage désolé

PASADENA (AP). — Les premières photos de Mars prises à une distance aussi rapprochée par « Mariner VI » montrent un paysage désolé, constellé de cratères et offrant une surface comparable à celle de la Lune.

Dans leurs commentaires, les techniciens du centre n'ont fait aucune allusion à la possibilité de la présence d'une forme de vie sur la planète.

M. Leighton, astronome à l'Institut de technologie de Californie, physicien et responsable scientifique du programme Mariner, a déclaré : « Une conclusion est que la brume bleue qui, selon certains, existe sur Mars pourrait bien ne pas exister. » M. Leighton pense que si cette brume ou cette vapeur existait, les images reçues n'auraient pas été aussi claires.

Mariner-VI a pris ces photos à une distance de 3400 km.

DÉSERTIQUE

La première image reçue montre un détail de la mer Eruthraem, un paysage désertique parsemé de cratères, les plus grands ayant de trois à cinq kilomètres de large. La photographie couvre environ un secteur de 90 km.

La première photo a été identifiée comme le document numéro 8 de la série. Les numéros précédents devaient être retransmis plus tard.

Chacune des deux caméras, dont l'une est équipée d'un téléobjectif pouvant saisir des détails de 300 m, devaient prendre 12 clichés. Les caméras étaient braquées vers les sombres déserts équatoriaux où certains pensaient découvrir une forme de végétation.

A 3 KILOMÈTRES PRÈS

Le cliché numéro 9 montre un cratère assez profond avec un autre cratère plus petit au milieu. D'après un porte-parole du centre, c'est comme si le sol avait été parsemé de petits cratères.

Les clichés pris par la caméra à grand angle permettront de faire un montage du paysage. Cet objectif est capable de saisir des détails de trois kilomètres.

ANALYSES

Aussitôt après avoir fini de prendre des photographies en passant à 3420 km de Mars, Mariner-VI a commencé à transmettre des analyses des rayons ultra-violets et infra-rouges de l'atmosphère martienne.

En effet, bien que le spectromètre infra-rouge de la sonde soit tombé en panne, une autre série d'instruments a pu néanmoins relever les données nécessaires pour fournir aux savants du laboratoire de Pasadena les renseignements indispensables aux analyses.

Une fois transmises cas analyses, Mariner-VI a disparu derrière la planète.

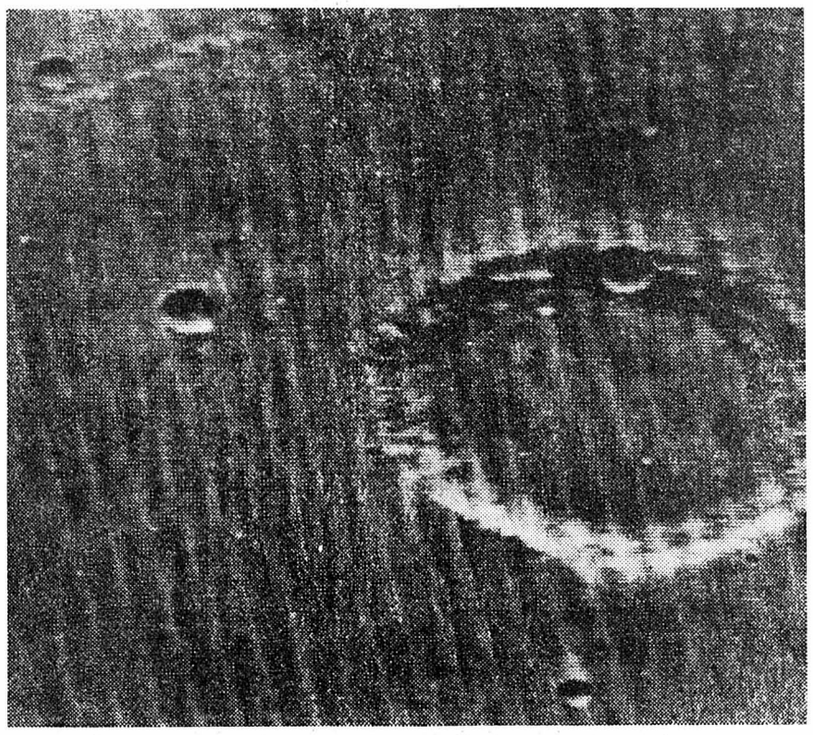

Un vaste cratère aux bords affaissés, alors qu'un cratère plus petit et plus jeune s'est formé en haut. Cette photo couvre une superficie d'une cinquantaine de kilomètres. Le pôle nord de la planète se trouve à droite.
(Téléphoto AP)

Philatélie

WASHINGTON (ATS-AFP). — La plaque gravée qui servira à l'impression d'une nouvelle émission de timbres américains, emportée sur la Lune par Armstrong et Aldrin lors de la mission d'Apollo-XI, a été rendue jeudi au ministère des postes, après avoir subi une décontamination au centre spatial de Houston.

L'émission qui sera mise en vente à la fin du mois d'août, montrera un astronaute posant le pied sur la Lune en descendant d'un module lunaire et portera l'inscription : « Premier homme sur la Lune » (First man on the Moon).

Kouznetsov dit « niet » aux Russes

LONDRES (ATS-AFP). — L'ambassadeur d'URSS, M. M. Smirnovsky, a été informé par le secrétaire au Foreign office, M. Stewart, que l'écrivain soviétique Anatoli Kouznetsov refusait catégoriquement de rencontrer des représentants de l'ambassade soviétique mais qu'il était prêt à s'entretenir avec eux par téléphone, annonce-t-on officiellement.

Cette précision a été donnée par un porte parole du Foreign office à la suite d'une visite inopinée que M. Smirnovsky a rendue à M. Stewart.

Le porte parole du Foreign office a niqué à l'ambassadeur ni le numéro de indiqué que M. Stewart n'avait commutéléphone de M. Kouznetsov, ni l'adresse au ce dernier se trouve actuellement. Le porte parole a réaffirmé que la décision de rencontrer des représentants de l'ambassade appartenait entièrement à M. Kouznetsov.

Rome : Rumor renonce

ROME (AP). — Le président du Conseil désigné, M. Rumor, a renoncé à sa tentative de constituer le nouveau gouvernement.

Incident : deux hommes exposés à la poussière lunaire à Houston

HOUSTON (AP). — Deux hommes, MM. Ronald Ruffum et George Williams, ont été exposés à la poussière lunaire en fin de soirée, jeudi, lorsqu'un gant servant à manipuler des objets dans une chambre vide s'est déchiré au laboratoire.

Les deux hommes ont été obligés de se déshabiller et de prendre une douche. Ils ont été placés en quarantaine avec les trois astronautes d'Apollo-XI.

La déchirure du gant a provoqué une arrivée d'air dans la chambre vide. M. Ruffum dut faire appel à son camarade pour pouvoir retirer sa main et refermer hermétiquement la chambre.

Selon les savants les deux hommes ont été contaminés. Des prises de sang ont été faites et MM. Ruffum et Williams ont dû subir un examen médical approfondi.

Le Dr Kemmerer, directeur de la section de médecine préventive au laboratoire, a précisé que M. Ruffum souffrait d'une contusion au bras droit.

On ignore si les deux échantillons du sol lunaire qui se trouvaient dans la chamgre vide ont été gravement détériorés. Actuellement 19 personnes se trouvent en quarantaine.

Par ailleurs, le vaisseau spatial « Columbia » qui avait servi au voyage sur la Lune, est arrivé au laboratoire et Aldrin et Collins ont pu le visiter.

SUITE LA LUNE

D'après les responsables de la NASA, ces six premiers documents sont extrêmement bons.

Un porte-parole de la NASA a déclaré que les astronautes qui ont vu avant tout le monde les photographies, en ont été satisfaits.

AU TOUR DE CONRAD

Neil Armstrong, le premier homme qui ait foulé le sol de la Lune, a déclaré à son collègue Charles Conrad, qui sera le commandant de la mission « Apollo-XII » qu'il était parfaitement possible, dans les conditions actuelles, de faire « deux » sorties sur la Lune (au lieu d'une seule) d'une durée totale plus longue que les deux heures quarante qu'Aldrin et lui-même ont passées en dehors du module lunaire.

L'équipement de survie — a précisé Armstrong — est parfaitement au point et les déplacements sur la Lune ne présentent aucune difficulté.

QUANT AU RESTE

Une discussion de plusieurs heures a eu lieu entre les trois membres de l'équipage « Apollo-XI » et une quinzaine d'autres astronautes, dont les membres de la mission qui partira pour la Lune le 14 novembre prochain.

Quant à l'analyse des roches lunaires, elle se poursuit au ralenti. La seconde malette de cailloux lunaires n'a toujours pas été ouverte et on ne sait même pas quand elle le sera.

Aucun résultat nouveau d'analyse n'a été annoncé à Houston et l'innoculation des vingt-quatre premières souris avec la matière lunaire n'a toujours pas été opérée.

Nixon et le président du Pakistan parlent du bon vieux temps où...

LAHORE (AP). — Le président Nixon qui poursuit sa tournée asiatique est arrivé au Pakistan où il a commencé aussitôt des entretiens avec le nouveau dirigeant pakistanais, le président Yahya Khan.

Ceux-ci devaient porter principalement sur l'aide économique, l'embargo des armes américaines, les relations indo-pakistanaises et le rôle des Etats-Unis en Asie après un règlement au Viet-nam. La proposition soviétique en faveur d'un système de sécurité collective en Asie devait également faire l'objet d'un échange de vues.

Le président Khan était allé accueillir le visiteur à l'aéroport de Lahore. Dans son allocution d'arrivée, le président Nixon a fait allusion aux frictions qui ont marqué les relations entre les deux pays au cours des années récentes. Ce que nous pouvons et allons faire, a-t-il dit, c'est de rétablir des relations amicales sur la base d'une confiance mutuelle.

Le président pakistanais devait lui aussi évoquer les différents américano-pakistanais en rappelant la visite qu'avait fait M. Nixon, alors vice-président, en 1953 au Pakistan.

Le caractère de nos relations a quelque peu changé depuis lors, mais notre estime mutuelle n'a pas diminué... a-t-il dit.

Le présiden Nixon a indiqué qu'il entendait réaffirmer les sentiments d'amitié et de respect entre les Etats-Unis et le Pakistan. Reprenant des thèmes devenus familiers dans sa tournée asiatique, le chef de l'exécutif américain a estimé que les Asiatiques devaient forger l'avenir de l'Asie, et que l'aide économique devait favoriser l'indépendance et non la dépendance.

Nixon - Kossyguine à Vienne ?

VIENNE (AP). — Un porte-parole du ministre autrichien des affaires étrangères a déclaré hier que le gouvernement autri hien n'a pas été officiellement informé d'un projet de rencontre entre le président Nixon et le président du conseil soviétique M. Kossyguine.

Selon un quotidien britannique, une telle rencontre aurait été prévue à Vienne en octobre.

Selon le « Daily Express » « on peut maintenant attendre avec confiance » qu'une réunion au sommet ait lieu à Vienne, au mois d'octobre, entre le président Nixon et les dirigeants soviétiques.

Le journal, qui ne précise pas ses sources, déclare que M. Nixon rencontrerait MM. Kossyguine et Brejnev, premier secrétaire du parti communiste soviétique.

Dans les milieux diplomatiques de Londres, on a déclaré que M. Nixon rencontrerait sans doute finalement les dirigeants soviétiques, mais que la date et le lieu de cette rencontre ne sont pas encore fixés. On a estimé qu'une telle rencontre cette année n'était guère possible.

Sept cents journalistes « couvriront » Nixon en Roumanie

BUCAREST (ATS-AFP). — Près de 700 journalistes, envoyés spéciaux et correspondants permanents couvriront le voyage officiel du président Nixon en Roumanie, du 2 au 3 août.

Les plus nombreux seront les journalistes américains, qui dépasseraient le nombre extraordinaire de 250, les moins nombreux, les soviétiques. Jusqu'à présent on n'attend à Bucarest qu'un seul envoyé spécial de l'agence Tass, mais les correspondants permanents soviétiques régulièrement accrédités à Bucarest sont déjà huit.

Après les Américains, les plus nombreux seront les Allemands de l'Ouest, une cinquantaine, suivis des Britanniques et des Français : une trentaine.

Les pays de l'Est seront les moins représentés : les Polonais auront trois envoyés spéciaux, les Hongrois deux, les Allemands de l'Est un, les Tchèques six et les Yougoslaves 12.

Au total, des journalistes de 32 pays ont demandé jusqu'à présent à être accrédités pour le voyage du président Nixon en Roumanie. Notre journal sera représenté par son correspondant à Prague. M. Jaime Pinto.

UN FAIT PAR JOUR

Lourde tâche

Ayant quitté le chat indien pour la souris pakistanaise, Nixon tente de mener à bien ce qui parait bien être un de ses grands desseins : remplacer Kossyguine, effacer le souvenir d'une des plus grandes défaites de la diplomatie occidentale en cette partie du monde.

Car l'accord de Tachkent mettant fin en 1966 au conflit indo-pakistanais à propos du Cachemire était avant tout une victoire de la diplomatie soviétique.

Mais, c'était aussi une défaite de l'Occident, dans la mesure où ceux qui avaient accepté les bons offices de Moscou étaient l'un, Ayoub Khan, le Pakistanais ancien officier supérieur de l'armée des Indes, et l'autre, l'Indien Shastri, un Hindou pratiquant.

L'accord tient toujours. Indiens et Pakistanais ne sont pas réconciliés pour autant, et l'URSS aidan, ils poursuivent, eux aussi leur escalade : celle de la livraison d'armes.

Recoudre, à défaut de réconcilier, ne sera pas facile. Le général Yahia Khan, nouveau maître du Pakistan, possède tant à Moscou qu'à Pékin, des amitiés efficaces. Il est aussi très populaire dans ce Pakistan oriental où l'on n'a pas, comme l'on dit, l'Occident en odeur de sainteté.

Dans son désir de paix, Nixon semble avoir compris qu'il fallait d'abord « désarmer» cet immense sous-continent. Or Nixon le sait, les dépenses militaires du Pakistan donnent le vertige. Entre l'Inde que Nixon vient de quitter, et le Pakistan où il est arrivé, c'est la surenchère à la guerre.

L'URSS, en grande sœur compréhensive fait tout pour que cela marche au mieux. Pleine de sollicitude, elle souffle sur la braise, armant les Pakistanais, armant les Indiens, semant le doute dans l'esprit des uns et des autres, faisant dire à l'Inde (décembre 1968) que le Pakistan avait reçu livraison de 100 chars américains, et que dans ces conditions, il convenait que l'Inde veille au grain et se réarme à nouveau, et sans cesse.

La tâche de Nixon au Pakistan est d'autant plus difficile que, dans ce pays qui est encore membre du CENTO (ancien pacte de Bagdad, mais qui se soucie aujourd'hui du pacte de Bagdad ?) les Russes ont réussi à faire croire qu'en raison de la menace chinoise, les Pakistanais se devaient d'ouvrir toutes grandes leurs frontières au matériel militaire soviétique.

Ayant armé l'Inde jusqu'aux dents et continuant à le faire, voici que Moscou, à la veille même de l'arrivée de Nixon à Lahore a livré au Pakistan 70 Mig et 40 bombardiers Illyouchine. De plus, des chars soviétiques ont été débarqués il y a peu à Karachi.

Voilà le diabolisme soviétique. Ah ! quel beau brasier cela ferait si tout à coup, l'Inde et le Pakistan s'affrontaient encore, si des milliers d'Indiens et des milliers de Pakistanais étaient tués par les mêmes armes fournies par le même pays, tout disposé à réapprovisionner chacun des combattants, ou la main sur leur cœur, à les conjurer de déposer leurs armes, pour un nouveau Tachkent.

En quittant Mme Gandhi, Nixon savait que l'Inde venait de passer commande de TU 16, bombardiers soviétiques à long rayon d'action. En arrivant au Pakistan Nixon n'ignorait pas que le général Yahia Khan venait de recevoir des avions intercepteurs de fabrication russe. L'URSS ne dit pas aux Pakistanais : ruez-vous sur les Indiens. Elle ne dit pas aux Indiens : lancez-vous contre les gens d'en face. Elle dit, bonne âme, ce que nous en faisons, c'est pour que la Chine y réfléchisse, à deux fois, avant de vous menacer et peut-être de vous envahir.

Le maréchal Ayoub Khan disait : « Nous ne croyons pas à une politique qui consiste à chasser avec le chien et courir avec le lièvre ». C'est pourtant ce que font Indiens et Pakistanais.

C'est à contre-courant que Nixon va devoir travailler, convaincre et rassurer. Le Pakistan est un des seuls pays au monde qui a su concilier les avantages de la guerre froide et de la coexistence pacifique. Il est loin le temps où, en 1954, après la guerre de Corée, le Pakistan se rangeait du côté occidental, le temps où l'on disait « les Etats-Unis sont les plus sûrs alliés du pays ».

C'est sous la présidence Kennedy que les Etats-Unis y subirent leur premier échec. En 1961, le Pakistan confia aux Soviétiques ses recherches pétrolières. Et pour ne pas être en reste, Pékin lui céda 20,000 km carrés du Sinkiang.

Mais Nixon a dit lui-même que « rien ne remplace des années de diplomatie patiente et continue ».

L. GRANGER

Tchécoslovaquie : Husak avoue des mesures de représailles

PRAGUE (AP). — Dans un article publié par l'organe du comité central, « La vie du parti », le chef du P.C. tchécoslovaque M. Husak, reconnait que des « mesures de répression » sont prises en Tchécoslovaquie, mais uniquement sur une base provisoire.

« Il est vrai, souligne-t-il, qu'à l'heure actuelle, nous prenons des mesures sévères dans le domaine de la presse, des transferts de personnel, etc... Mais, elles ne sont pas prises dans le seul but d'être sévère.

« Pour une période transitoire, afin de renforcer les forces saines du parti e de la société, nous avons été obligés de prendre certaines mesures répressives, mais lorsque le linge aura été lavé... au nom du communisme, nous nous tournerons avec confiance vers le peuple ».

CONTRE LES RUSSES

Quoiqu'il en soit, l'accueil tumultueux fait à une délégation du P.C. de Moscou mardi devant une usine de Prague est dénoncé hier par « Rude Pravo » comme grossier, offensant, haineux, fanatique, provocateur, hypocrite, traitre et perturbateur de la paix.

Malgré ce langage violent « Rude Pravo » n'explique pas exactement ce qui s'est passé devant l'usine d'aéronautique Avia. L'organe officiel du P.C. tchécoslovaque admet seulement que « sur un signal donné d'une façon traîtresse, la visite amicale des communistes de Moscou a été perturbée fanatiquement, et ils n'ont pas pu visiter les ateliers... »

Selon des informations de source tchécoslovaque, plusieurs centaines d'ouvriers se sont assemblés devant l'usine et ont lancé des pierres et des insultes aux Soviétiques, qui ont battu en retraite vers leurs voitures et ont quitté les lieux.

Rumeurs à Prague : mort de Dubcek (?)

PRAGUE (ATS-AFP). — Un vent de folie semble souffler sur Prague où se succèdent, depuis quelque temps, les rumeurs les plus alarmistes et les plus extravagantes. C'est ainsi que la plus grande émotion a régné pendant quelques heures dans certains milieux de la capitale, le bruit ayant couru que M. Dubcek était mort. La nouvelle devait être bientôt démentie à l'Assemblée fédérale, où l'on précisait que le président de l'assemblée était actuellement en vacances en Slovaquie.

D'autre part, plusieurs ambassades occidentales sont depuis quelques jours submergées de lettres de citoyens tchécoslovaques protestant contre « les préparatifs d'annexion de la Tchécoslovaquie à l'URSS, ceci à la suite d'un tract abondamment répandu dans la capitale il y a une dizaine de jours, faisant état de ces prétendus préparatifs et invitant la population à manifester son hostilité à ce projet en écrivant aux Nations unies par l'intermédiaire de quelques ambassades de pays « neutres » dont l'adresse pragoise figurait sur le tract.

Cambodge : démission de Sihanouk

PNOM PENH (ATS-AFP). — Parlant devant le 27me congrès national, le prince Sihanouk a annoncé son intention d'abandonner ses fonctions de chef de l'Etat, ne conservant que la présidence de « sangkum » — communauté socialiste populaire — actuellement au pouvoir.

Le mi-mollet gagne du terrain chez plusieurs grands couturiers

PARIS (AP). — Pierre Cardin a été lui aussi influencé par l'ère lunaire. « Ce qui semble absurde, aujourd'hui, dit-il, c'est la création, et l'absurde n'est-il pas le rêve ?» Il a donc été inspiré par l'espace au point qu'il y a des lunes et des croissants de lune un peu partout — même sur les ourlets — qu'il y a des cols en forme de croissants et des manches lunaires. Mais il y a aussi et surtout des juges de diverses longueurs, et si l'on en croit les applaudissements les femmes pourraient commencer à accepter les ourlets à mi-mollet, sous certaines conditions de coupe.

ÇA ALLONGE

Chez Givenchy, la longueur mi-mollet domine également. Le couturier préfère les tissus unis et son originalité réside dans la ligne et la technique. Les manteaux sont ceinturés à la taille et allongent la silhouette. Il utilise le noir pour la ville et le jersey blanc pour le sport. Ses fourrures ont des teintes éclatantes : orange, geranium, rouge, vert.

REVENANT

Jacques Griffe qui n'avait pas présenté de collection depuis plusieurs années a montré de petits tailleurs courts qui dessinent le corps, des robes où le biais triomphe, des manteaux enveloppants. La longueur moyenne arrive au genou. Il y a des grandes poches et des cols d'écolière. Griffe utilise des tweeds, des jerseys, des broches, des satins, des crêpes et de souples velours. Ici, pas de teintes lunaires, mais tous les tons de l'arc-en-ciel.

Hausse du taux d'escompte en Hollande

LA HAYE (ATS-Reuter). — La Hollande a relevé son taux d'escompte bancaire de cinq et demi à six %. La mesure entrera en vigueur lundi.

Premières conclusions sur Apollo-XI

SUITE

Il n'est pas moins utile de rappeler que deux de ces trois héros sont issus d'un institut d'enseignement supérieur, réputé le plus rigoureux du monde, et dont sont bannis, sous peine d'exclusion, non seulement l'émeute, le vandalisme et l'usage de drogues, mais encore la paresse, le désordre et la négligence... ce qui met West-Point, comme aussi l'Académie navale d'Annapolis, au-dessus des universités de Harvard, Colu .bia et Berkeley.

Quoi qu'il en soit, dans le choix d'une idole, la jeunesse américaine pourra opter désormais entre un Armstrong qui disait si simplement, le 21 juillet : « C'est un petit pas pour l'homme. C'est un pas de géant pour l'humanité » et cet autre qui, quelques jours plus tard, évoquait à la télévision ses « pensées embrouillées, toutes confuses, certaines irrationnelles », etc.

Eddy BAUER

SUITE Le voyage du pape

« Aujourd'hui, hélas, sont nées dans le monde, et même en Afrique, des situations qui comportent un tel handicap ou une telle opposition pour la vie commune pacifique que redevient malheureusement courante la funeste parole de guerre, comme provenant d'une nécessité inéluctable. L'Eglise, précisément par son caractère même, par son principe évangélique de « non-violence » ne peut faire sien ce langage inhumain, tandis qu'elle souffre intimement pour les causes qu'il suppose et pour les effets qu'il entraîne avec lui. Nous ne pouvons pas ne pas rappeler parmi les victimes de ces funestes événements les réfugiés et leurs souffrances avec un seul programme, celui de « la justice et de la paix », celui du Christ. Ce n'est plus la violence qui doit constituer la règle pour résoudre les contestations humaines, mais la raison et l'amour. Non plus avec l'homme contre l'homme, mais l'homme pour l'homme et avec l'homme, comme un frère.

DES POURPARLERS

» Nous dirons même plus, en parlant simplement en homme. Nous croyons qu'aujourd'hui les conflits entre les peuples peuvent être résolus par une voie meilleure et plus efficace que par celle de la violence. Les rapports humains ne doivent pas être réglés par l'affrontement de forces déchaînées pour le massacre et pour la destruction, mais par des pourparlers raisonnables, appuyés par les institutions internationales.

LA PAIX

» La paix : c'est une parole humaine et chrétienne, digne d'être comprise et vécue par la jeune Afrique : elle peut trouver dans la paix, de façon définitive et moderne, son ordre politique et social, ainsi que sa prospérité économique et culturelle et, elle peut donner au monde, qui semble de nouveau tenté par le démon de la discorde, des armements et de la rivalité, l'exemple d'une conception neuve et vraie de la civilisation ».

CONSÉCRATION

Au cours d'une cérémonie à laquelle assistaient cent mille personnes, Paul VI a consacré 12 nouveaux évêques africains. Le souverain pontife, qui apparaissait frais et détendu après l'épuisante journée de jeudi, la première de son séjour, s'est rendu en voiture jusqu'à la colline de Kololo, à cinq kilomètres de Kampala. Là, sur le plateau, ont été érigés un autel d'acier et un dais sous lequel le pape a pris place.

Après avoir consacré 12 nouveaux évêques africains, qui représentent sept pays, le pape a concélébré la messe avec eux, et avec 38 autres évêques. Dispersés dans la foule, cent prêtres ont présenté chacun l'hostie aux fidèles.

Biafra : Paul VI prolongerait son séjour en Ouganda

KAMPALA (ATS-AFP). — Le pape Paul VI a reçu deux membres de la délégation biafraise, M. Okwu, représentant permanent spécial du Biafra en Afrique orientale et centrale, et M. Onynke, juge à la cour suprême du Biafra.

Cette rencontre avec le gouvernement sécessionniste a eu lieu après que le Saint-Père se fut entretenu en privé avec chacun des chefs d'Etat présents à Kampala, les présidents Nyerere de Tanzanie, Kaunda de Zambie, Kayibanda du Ruanda et Micombero du Burundi et les chefs des délégations venues dans la capitale ougandaise à l'occasion de son voyage et notamment le chef Enahoro, commissaire à l'information du gouvernement fédéral du Nigeria.

Selon des sources dignes de foi, le pape aurait fait savoir au président ougandais, M. Milton Obote, qu'il était disposé à prolonger son séjour jusqu'à ce soir si cela pouvait faciliter l'ouverture de négociations.

Il souhaiterait en effet que la délégation du Nigeria, conduite par le chef Enahoro, rencontre les trois délégués biafrais.

Espoirs déçus

Les espoirs d'ouverture de négociations de paix entre le Nigeria et le Biafra se sont évanouis vendredi soir. Un membre de l'entourage pontifical a annoncé en effet, que le souverain pontife quitterait Kampala à l'heure prévue.

Cette déclaration a été faite après que le pape Paul VI eut rencontré pendant plus de deux heures le chef de la délégation nigeriane et le président Milton Obote.

Un sous-marin nucléaire russe au large de Mexico

WASHINGTON (ATS-AFP). — Un sous-marin nucléaire s'est joint à la flotille de sept bâtiment de guerre soviétique qui après avoir fait une visite officielle à Cuba du 20 au 27 juillet, se trouve désormais dans le golfe du Mexique où elle se livre à des manœuvres anti-sous-marines, annonce le Pentagone.

« Nous reconnaissons votre maturité »

KAMPALA (ATS-AFP). — « Africains, vous êtes désormais vos propres missionnaires, nous reconnaissons votre maturité » a déclaré le pape aux évêques du continent africain réunis à Kampala. L'époque des missionnaires est donc finie et l'Afrique sera demain un exemple pour la catholicité tout entière.

Cet exemple, a dit le pape Paul VI au cours de cette rencontre, doit venir d'une profession de la doctrine basée sur la tradition authentique et autorisée de l'unique et véritable Eglise. Par-delà l'Afrique, les paroles du pape s'adressent donc à toute la catholicité. C'est un rappel à l'unité et à la communion, sur lesquelles il a mis l'accent en répétant les paroles de saint Paul « Un seul Seigneur, une seule foi, un seul baptême, un seul père ».

Nixon accepterait un partage de facto du Viet-nam du Sud

LOS-ANGELES (AP). — Selon un article du Los Angeles Times, le gouvernement Nixon est prêt à accepter un partage de facto du Viet-nam du Sud, dans le cadre d'un règlement du conflit.

Le journal ajoute que, selon certains indices, le gouvernement de Saigon accepterait cette idée, bien qu'à contre-cœur.

Dans une dépêche datée de Washington, le journal déclare qu'il s'agirait d'une reconnaissance tacite des zones contrôlées par les communistes, au Viet-Nam du Sud, et où le F.N.L. conserverait des unités militaires et un contrôle administratif.

Le gouvernement de Saigon n'exercerait qu'une autorité théorique sur ces zones, mais pourrait y maintenir des services postaux et commerciaux.

Selon le journal, on croit savoir que les Etats-Unis ont sondé discrètement à ce sujet d'autres gouvernements, dont peut-être la France et l'Union soviétique.

A Washington, le département d'Etat a déclaré qu'il ne ferait pour l'instant aucun commentaire sur cette information.

2750 soldats américains ont quitté vendredi le Viet-nam du Sud à bord de bateaux et d'avions.

950 autres soldats rentrent aujourd'hui aux Etats-Unis.

Séisme en Chine : 3000 victimes !

HONG-KONG (ATS-AFP). — « Plus de 3000 personnes » auraient été tuées au cours d'un tremblement de terre qui a frappé samedi dernier la ville de Swatow, sur la côte méridionale chinoise, affirme le quotidien de langue anglaise de Hong-Kong, « The Star », qui cite le témoignage de voyageurs récemment arrivés de la ville sinistrée.

Putsch manqué en Argentine

CORDOBA (ATS-AFP). — L'occupation, pendant quelques minutes, jeudi matin par un commando de six hommes de la station de Radio-Cordoba, pourrait avoir fait partie d'un plan révolutionnaire devant aboutir au renversement du régime mais qui aurait échoué par suite de défection de dernière heure, estiment certains observateurs à Cordoba.

On a appris en effet qu'un second commando de quatre hommes s'était présenté au chef de la police de la province, au moment même où la station de radio était occupée, et lui avait intimé l'ordre d'abandonner ses pouvoirs, un mouvement révolutionnaire ayant éclaté dans tout le pays.