NEUCHATEL — No 190 (20 pages) UN NUMÉRO 30 CENTIMES EDITION VAL-DE-TRAVERS VENDREDI 16 AOUT 1968

FEUILLE D'AVIS DE NEUCHATEL

RUE SAINT-MAURICE 4 ● PARAIT TOUS LES JOURS EXCEPTÉ LE DIMANCHE ● TÉLÉPHONE (038) 56501

LE PLUS ANCIEN JOURNAL DE LANGUE FRANÇAISE • FONDÉ EN 1738

LES IDÉES ET LES FAITS

Vers la bataille des deux vice-présidents

AUTANT qu'on puisse le prévoir, on va au-devant, cet automne aux Etats-Unis, de la bataille des deux vice-présidents. M. Nixon, l'ancien « adjoint » du général Eisenhower, affrontera M. Humphrey, « remplaçant » de M. Johnson, que la Convention démocrate désignera selon toute probabilité comme candidat à la Maison-Blanche à moins qu'un coup de théâtre — qui n'est pour l'heure qu'une simple hypothèse — ne se produise en faveur de l'actuel président et l'oblige à renoncer... à sa renonciation. Il faudrait pour cela qu'un autre cours marque les conversations du Viet-nam, à Paris, que celui qui est suivi actuellement. Or, on est loin de compte.

Ce qui frappe le plus l'observateur dans cette grande compétition qui s'annonce, c'est qu'au fond les programmes énoncés de part et d'autre ne sont pas aussi dissemblables que les slogans électoraux pourraient le donner à penser. Les deux grands partis ont exclu en somme et leurs faucons et leurs colombes. Conscients de la défaite subie, il y a quatre ans, les républicains n'ont pas voulu renouveler l'expérience Goldwater. Mais ils n'ont pas non plus souhaité confier le destin du pays à un Rockefeller, ce milliardaire aux idées floues. En somme, le réalisme de M. Nixon répond très bien aux aspirations conservatrices du G.P.O.

Du côté démocrate, on pourrait trouver aussi des faucons dans l'entourage de M. Johnson. Aucun ne s'est présenté. En revanche, l'aventuriste Mac Carthy sera vraisemblablement écarté par la Convention de Chicago. Depuis l'assassinat de Bob Kennedy, aucun représentant du clan ne peut entrer en ligne de compte. Edward K. est trop jeune encore. Avec M. Humphrey, c'est la politique Johnson qui risque d'être continuée, marquée par le double avertissement : « Père, gardez-vous à droite, père, gardez-vous à gauche. »

Dans ces conditions, l'étranger ne voit guère l'intérêt de la compétition. Et cela donne raison à ceux qui estiment que le système biparti américain n'est peut-être plus tout à fait adapté à un régime démocratique dans lequel devraient se faire valoir les grandes idéologies en course. Serait-ce finalement pour le bien de la plus grande puissance mondiale ? Nous n'en sommes pas persuadé, car un coup de bascule aurait des conséquences sans doute graves sur la politique internationale.

Quelque chose néanmoins distingue le parti républicain du parti démocrate. C'est une question de style et en quelque sorte de tempérament. Le premier se veut plus empirique, tandis que le second est plus doctrinaire. M. Nixon peut fort bien mener à bonne fin la négociation du Viet-nam « sans tambour ni trompette », comme l'a fait le président Eisenhower de la guerre de Corée. Les démocrates, quant à eux, s'ils cèdent, seront considérés comme des fossoyeurs de la puissance américaine. Ou s'ils résistent, comme des « bellicistes » à tout crin en opposition avec leur idéal.

De même en ce qui concerne le problème noir. La confiance dans la force des Etats-Unis s'affirmera à l'extérieur en cas de victoire républicaine. Par contrecoup, l'expansion sera assurée, permettant par là même de lutter contre le paupérisme. Si les démocrates triomphent, au contraire, ils risquent d'être débordés par de plus « idéalistes » qu'eux-mêmes. Et l'« idéalisme », si bien intentionné soit-il, se solde finalement par le sang. C'est sous des présidents démocrates : Wilson, Roosevelt, Kennedy, Johnson, que les Etats-Unis ont connu la guerre. C'est pourquoi une expérience républicaine ne nous paraîtrait pas aussi néfaste que, superficiellement, on est enclin à le supposer.

René BRAICHET

PROLOGUE AUX ENTRETIENS POLITIQUES PRÉVUS

Prague a hissé le grand pavois pour accueillir le chef du P. C. roumain

M. Ceausescu signera un traité d'amitié et d'assistance

PRAGUE (AP-AFP). — M. Ceausescu, président de la République roumaine et chef du parti communiste roumain, est arrivé à Prague, pour un voyage officiel de trois jours en Tchécoslovaquie.

M. Ceausescu, qui est accompagné de MM. Maurer, président du conseil, Bodnaras, vice-président du conseil, Apostol, vice-président de la République, doit signer au cours de son séjour un nouveau traité d'amitié et d'assistance mutuelle avec la Tchécoslovaquie. Il aura aussi des entretiens politiques avec les dirigeants de Prague.

Selon l'agence roumaine «Agerpress», M. Ceausescu et sa délégation ont reçu un accueil chaleureux à l'aérodrome de Prague, où les attendaient le président Svoboda, M. Dubcek, chef du parti communiste tchécoslovaque, M. Cernik, président du conseil, et d'autres personnalités.

Des milliers de Tchécoslovaques s'étaient rendus à l'aérodrome et une foule dense bordait l'itinéraire du cortège officiel entre l'aérodrome et le château de Prague.

Les conversations entre les délégations roumaine et tchécoslovaque ont commencé quelques minutes après l'arrivée au château de Prague de M. Ceausescu. Le premier secrétaire du parti communiste roumain s'est retiré quelques instants dans ses appartements, puis il est apparu au balcon, où il a remercié les milliers de Praguois qui l'acclamaient.

(Lire la suite en 'ernière page)

Clin d'œil à Pankov

PRAGUE (AFP). — Le gouvernement tchécoslovaque a approuvé les récentes propositions de la chambre populaire de la République démocratique allemande concernant la sécurité de l'Europe.

Un communiqué officiel publié par l'agence Ceteka annonce que le ministre tchécoslovaque des affaires étrangères, M. Hajek, a été chargé d'informer les autorités de la R.D.A. de cette décision.

M. Otto Winzer, ministre des affaires étrangères de l'Allemagne orientale, avait déclaré vendredi que la R.D.A. préconisait la création d'un système de sécurité prévoyant la reconnaissance du statu quo territorial en Europe, le non-recours à la violence, la création de zones anti-atomiques en Europe, une déclaration annulant l'accord de Munich de 1938 sur le rattachement du pays des Sudètes à l'Allemagne hitlérienne et la reconnaissance du statut de Berlin-Ouest en tant « qu'unité politique indépendante ».

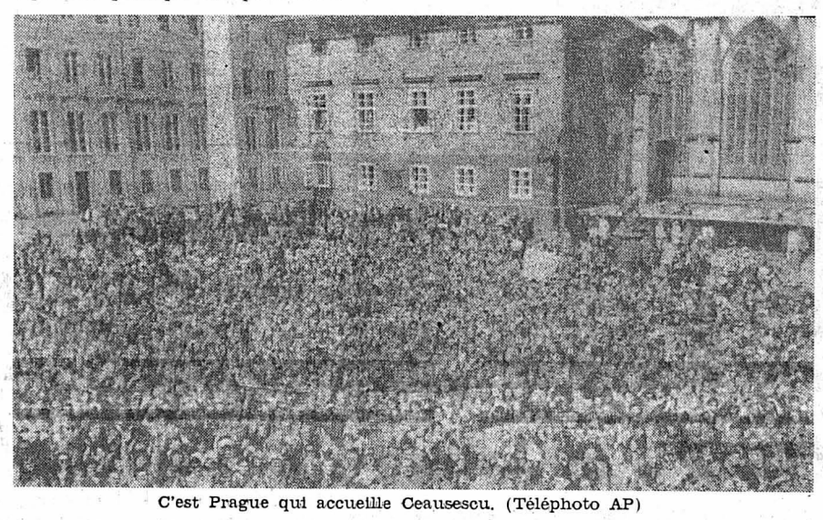

C'est Prague qui accueille Ceausescu. (Téléphoto AP)

SION: IL MANQUE DEUX CORPS DANS LA VOITURE-CERCUEIL

SION (ATS). — Un grave accident de la circulation, qui a fait trois blessés et provoqué la disparition de deux personnes, s'est produit au Pont-de-la-Morge, près de Sion, mercredi soir. Une voiture, qui se dirigeait vers le Bas-Valais, heurta la glissière de la route, et tomba dans la rivière, où elle prit feu.

Les deux jeunes femmes disparues sont Mlle Olga Altimari, de nationalité italienne, domiciliée à Sion, et Mlle Christiane Zambaz, de Vétroz. A midi, jeudi, leurs corps, emportés par les eaux de la Morge grossies par les pluies, n'avaient toujours pas été retrouvés.

Lire nos autres informations en page 19.

Notre photo montre l'état de la voiture après que les sauveteurs l'eurent retirée de la Morge.

(Avipress - M. France)

Pour des raisons assez mal définies

GENÈVE: UNE ÉNORME GRUE S'ÉCRASE SUR UN COLLÈGE ENCORE EN CONSTRUCTION

• 3 blessés • Les dégâts s'élèvent à 3 millions

De notre correspondant :

Jeudi, peu après 10 heures, un accident catastrophique a jeté l'émoi et la consternation sur un chantier genevois, dans le quartier du Bouchet (rive droite).

Une grue géante, la plus grande et la plus puissante actuellement en activité en Suisse, s'est cassée et s'est effondrée sur un collège en construction.

Une estimation sommaire fait apparaître qu'il y aurait pour au moins trois millions de francs de dégâts. Une grande partie du bâtiment devra être démolie et reconstruite. Le collège devait ouvrir ses portes dans une année ; il semble dès lors peu probable que cette date puisse être retenue.

HOSPITALISÉS

Trois ouvriers saisonniers italiens ont été blessés, non point par la chute de la grue elle-même, mais en prenant la fuite précipitamment sous l'effet de la panique.

En fuyant à travers le chantier, sans souci des obstacles, l'un d'eux s'est cassé un pied en sautant d'une hauteur de plusieurs mètres.

Les ouvriers MM. Giacomantonio, 27 ans, Christofe Pericci, 22 ans, et Dario Caparini, 26 ans ont été transportés à la policlinique.

L'accident a été provoqué par un « caprice » du chariot supportant la charge (en l'occurrence un élément préfabriqué pesant une dizaine de tonnes) et évoluant sur le long bras de la grue (un bras long de 50 mètres). Pour une raison encore inconnue, mais que l'enquête établira sans doute, le chariot s'est brusquement mis en mouvement en direction de l'extrémité du bras en question. Lorsqu'il y arriva, brutalement, il déséquilibra l'engin. La grue se cassa comme une allumette et son contrepoids fut propulsé en l'air et retomba sur le bâtiment du collège, occasionnant les dommages que l'on sait.

Quant à la grue elle s'effondrait sur le chantier, jetant la déroute parmi les ouvriers.

C'est miracle si cet accident n'a pas causé de pertes en vies humaines.

Le grutier, par exemple, revient de loin : le mât supportant sa cabine est resté providentiellement debout, sauvant ce travailleur d'une mort certaine.

René Terrier

LE PLUS GRAND DU MONDE

YOKOHAMA (ATS-Reuter). - Le plus grand bateau du monde, un pétrolier de 312,000 tonnes, a été baptisé à Yokohama, sous le nom de « Universe Ireland », par la femme du premier ministre irlandais, Mme John Linch, qui font actuellement une visite officielle au Japon.

Le pétrolier est le premier d'une série de six bateaux du même genre jaugeant chacun 312,000 tonnes, construits à Yokohama et à Nagasaki pour des armateurs américains et affrétés par la « Gulf Oil Corporation ».

Le bateau « Universe Ireland » transportera du pétrole brut du golfe Persique au gigantesque dépôt de Bantry, situé sur les côtes occidentales d'Irlande. Il a la hauteur d'un bâtiment de dix étages et sa longueur dépasse de 13 mètres celle de la tour Eiffel. Ce pétrolier a coûté quelque 20 millions de dollars.

Mme Linch, vêtue de blanc, se trouve à l'extrême droite.

(Téléphoto AP)

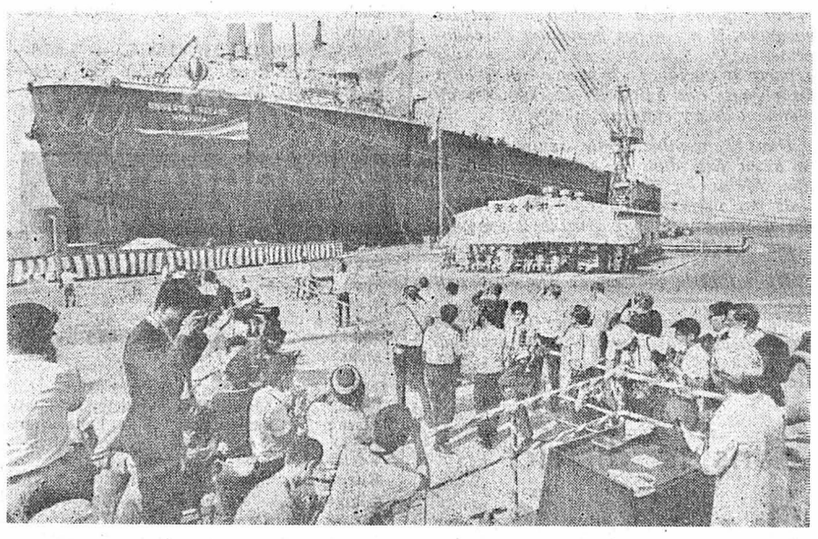

LE MORT DE MONTÉVIDEO

MONTEVIDEO (AP). — Malgré la censure, la nouvelle de la mort de l'étudiant Liber Arce qui avait été blessé par balle au cours des émeutes, s'est répandue rapidement dans la capitale.

Près de 5000 étudiants s'étaient bientôt rassemblés devant la clinique où il est décédé, tandis qu'une chapelle ardente était aménagée dans le grand hall de l'université.

Dans les usines, des milliers d'ouvriers quittèrent le travail et, par groupes de 200 à 300, gagnèrent l'université, apportant des gerbes.

A la tombée de la nuit, quelque 3000 étudiants et travailleurs étaient massés devant l'université. Certains portaient des pancartes où était écrit : « Liberté », « A bas le président Pacheco », tandis que retentissait le cri : « Assassin ».

Craignant de nouvelles violences, le gouvernement a ordonné la fermeture de tous les établissements d'enseignement supérieur jusqu'à nouvel ordre.

Selon des rumeurs non confirmées, le gouvernement aurait relevé de leur commandement des officiers des unités de police ayant participé à l'opération au cours de laquelle Liber Arce fut blessé par balle, et ouvert une enquête. Selon d'autres bruits, une grève générale serait prévue en dépit de l'interdiction gouvernementale.

Une pancarte apposée près de l'université : Silence, Liber Arce est mort.

(Téléphoto AP)

Lire aujourd'hui

PILULE: ce qu'en pensent les Neuchâtelois

(Page 3)

Drame de la route à Moudon: 2 morts, 5 blessés

(Page Val-de-Travers - Vaud)

Quatre blessés près de Fribourg

(Page Jura - Fribourg)

L'actualité régionale : pages, 2, 3, 6 et 7.
Les sports : pages 14 et 15.
Le carnet du jour. — Les programmes radio-TV. — Les bourses : page 17.
L'actualité nationale : page 19.

A neuf ans elle part pour Londres et Rome

Une petite Américaine au grand cœur veut sauver les enfants du Biafra

NEW-YORK (AP). — Mélanie Nix, neuf ans, de South-Amboy dans le New-Jersey est partie hier soir de New-York pour l'Europe où elle demandera à Mgr Michael Ramsey, archevêque de Cantorbéry, et du pape Paul VI d'intervenir en faveur des enfants biafrais.

Elle est envoyée par le comité en faveur du Biafra dont le président, M. Paul Connet, a émis l'espoir que cette ambassadrice des « enfants bien portant et des enfants mourant» soit « reçue et écoutée ».

« De trop nombreux responsables sont restés indifférents » à la famine des enfants du Biafra. Nous espérons que l'appel d'un enfant recevra quelque considération.

« Si le temps est venu où un enfant n'est pas considéré comme important, c'est un mauvais signe », a ajouté M. Connet.

Cette organisation charitable voudrait que les Eglises décident de faire de dimanche prochain une journée pour le Biafra.

Un télégramme a été envoyé au président Johnson pour lui demander de mettre les drapeaux en berne ce même jour.

De même le comité demande aux Américains de maintenir allumée une veilleuse toute la journée et toute la nuit de dimanche.

Dimanche, par ailleurs, des milliers d'enfants doivent défiler dans les rues de New-York pour manifester leur inquiétude au sujet de la situation au Biafra.

(Lire nos informations en dernière page).

Et pendant ce temps, en France, trois catholiques alsaciens qui ont fait le voyage de Lourdes : un ouvrier, un ingénieur et un instituteur en sont à leur 8me jour de jeûne... pour que le Biafra, lui, ne soit plus le pays de la faim.

(Téléphoto AP)

CHRONIQUE DU VAL-DE-TRAVERS

114me ANNÉE DU COURRIER DU VAL-DE-TRAVERS

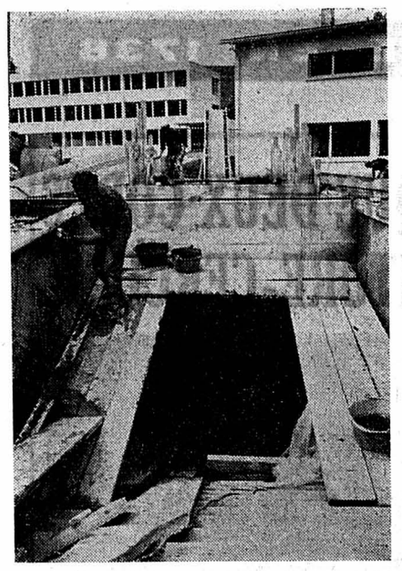

Passage souterrain pour les écoliers

Dans le cadre des travaux du Collège régional, un passage souterrain pour piétons est actuellement en construction à l'est de la place de Longereuse, à Fleurier.

Malgré les difficultés dues à une nappe d'eau souterraine il sera probablement terminé pour la rentrée des classes.

Il permettra aux nombreux enfants de se rendre à l'école sans avoir à traverser les voies.

QUATRE CENTS TONNES D'ENROBÉ SUR LA «PÉNÉTRANTE» A COUVET

(c) Journée chargée, hier, sur le front de la Pénétrante, à Couvet. le matin, le tronçon sud de la chaussée : carrefour Louis-Pernod — Ferdinand-Berthoud jusqu'à l'intersection : Grand'Rue — rue de la Gare, a reçu un enrobé dense de 5 centimètres d'épaisseur. La route a été goudronnée sur une longueur de 250 mètres et sur une largeur de 3 m 50 jusqu'à la hauteur de l'Ecole de mécanique et de 6 mètres sur environ 50 mètres. Onze camions, venant de Marin, avec chaque fois 9 tonnes d'enrobé, ont amené pour ce secteur quelque 170 tonnes de matériel.

L'après-midi, la machine qui étend l'enrobé a été déplacée à l'ouest du village dans le secteur de la rue du Quarre. La couche d'enrobé de 7 centimètres d'épaisseur a été répandue sur une distance de 180 mètres environ et sur une largeur double de 3 mètres.

Il aura fallu pour ce tronçon qui raccorde la rue du Quarre à la Pénétrante, quelque 230 tonnes de matériel, enrobé à une température de 140 à 150 degrés.

Malgré le mauvais temps, les travaux avancent normalement sur le tronçon de la rue Edouard-Dubied, à la sortie est de Couvet. Maintenant qu'une piste est terminée, les terrassements vont débuter immédiatement sur le côté nord de la chaussée. Les feux de signalisation ont été avancés à la hauteur du bâtiment de l'EMEC et dès hier soir, la circulation à sens unique des voitures a été autorisée sur la partie droite de la route en direction de Travers.

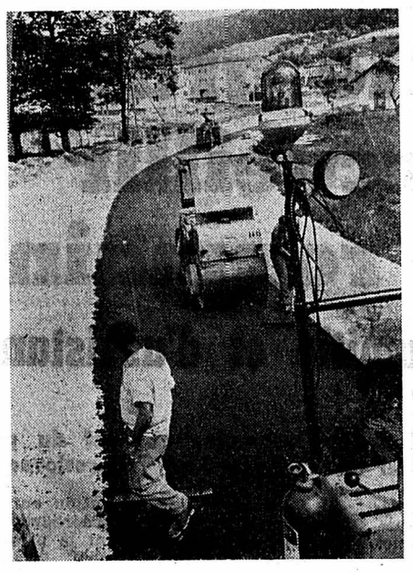

Les débuts du goudronnage dans la région ouest de la rue du Quarre.

(Avipress - RIJ)

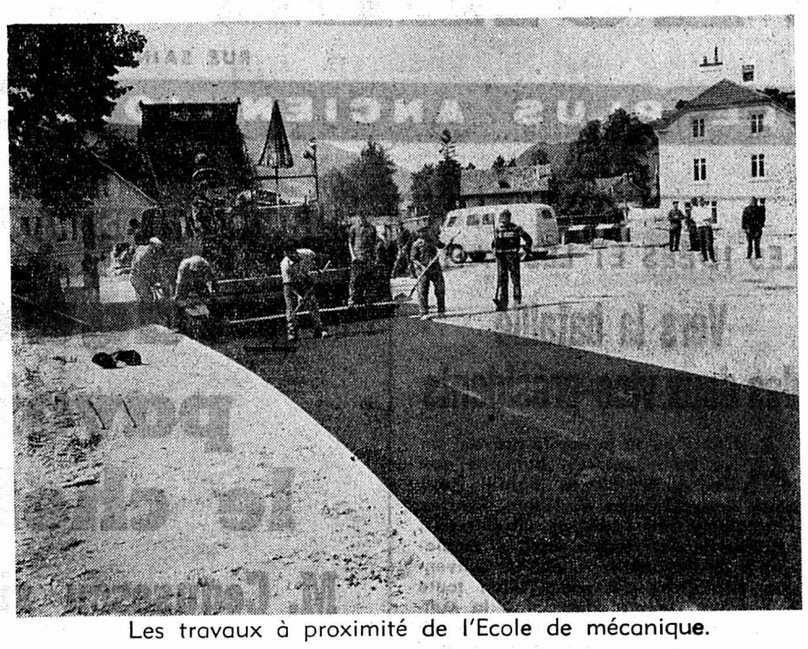

Les travaux à proximité de l'Ecole de mécanique.

Après l'accident de la Presta

L'accident de la mine continue à défrayer la chronique dans le Vallon comme cela se comprend. Nous avons même reçu nous-mêmes des communications qui confirment notre relation des faits.

Il y a lieu cependant de souligner que si les circonstances de l'accident ont été établies, l'enquête elle-même n'est pas entièrement terminée ; les responsabilités ne sont donc pas établies d'une manière définitive ; c'est là la tâche de la justice.

LES VERRIERES

Avec les vétérans gymnastes

(c) Ce soir, les vétérans gymnastes du Val-de-Travers tiendront séance aux Verrières. M. Pierre Fauguel, président, représentera la commune.

VAUD - VAUD - VAUD

YVERDON

On fait relâche...

(c) Conséquence du mauvais temps qui sévit un peu partout, la piscine d'Yverdon a dû être fermée en attendant le retour d'un rayon de soleil bienfaisant. Tous les services de bateaux desservant la ville ont été annulés mercredi toute la journée, le lac étant déchaîné.

Drame de la route près de Moudon

DEUX TUÉS ET CINQ BLESSÉS

Un accident mortel de la circulation s'est produit hier, vers 11 h 45, sur la route principale Berne - Lausanne, au lieu dit « Versailles », commune de Moudon. Un automobiliste italien, M. Mario Ferrari, 22 ans, domicilié à Turin, circulait en direction de Payerne. A l'endroit précité. il dépassa un train routier et fut heurté par une voiture lucernoise arrivant en sens inverse, dont le conducteur remontait une file de véhicule. A la suite de cette première collision, la voiture lucernoise tamponna une auto autrichienne circulant dans la colonne, s'immobilisa contre un talus en contre-haut, après avoir fait un tête-à-queue. Poursuivant sa course, l'auto lucernoise obliqua brusquement à gauche où elle accrocha une voiture bernoise roulant vers Payerne. Ce dernier véhicule pivota à droite et heurta à son tour une auto zuricoise dont le conducteur tentait une manoeuvre d'évitement. Enfin, ce dernier véhicule fut encore heurté par une autre voiture lucernoise. M. Ferrari et ses passagères, Mmes Emma Valpreda, 54 ans, et Luciana Morano, 22 ans, domiciliées à Moncalieri (Italie), furent éjectées. M. Ferrari a été tué sur le coup et ses deux passagères ont été transportées tout d'abord à l'hôpital de Moudon, puis transférées à l'hôpital cantonal à Lausanne. Mme Valpreda est décédée au cours du transfert. M. Robert Czapka, 66 ans, et sa femme, domiciliés à Vienne, automobilistes autrichiens, ont été blessés superficiellement ainsi que M. Julius Waldispuhl, 72 ans, et sa femme, domiciliés à Lucerne, conducteur de la première voiture lucernoise. Les dégâts matériels sont importants.

LE LOCLE - LE LOCLE - LE LOCLE - LE LOCLE - LE LOCLE - LE LOCLE

AU TRIBUNAL DE POLICE

Quinze jours d'arrêts pour un conducteur sans permis !

Le tribunal de police du district a tenu son audience hebdomadaire hier après-midi, sous la présidence de M. Jean-Louis Duvanel, assisté de Mlle Danielle Tièche, commis au greffe.

J.T., ressortissant hongrois, domicilié aux environs du Locle, est prévenu d'avoir conduit, le 10 juillet 1968, sur la route cantonale du Prévoux au Cerneux-Péquignot, la voiture de Dame C.B.. alors que son permis de conduire lui avait été retiré pour une durée indéterminée le 14 novembre 1961 par le département des Travaux publics du canton de Berne.

De plus, lors du contrôle, il n'a pas été en mesure de présenter le permis de circulation. T. prétendait être au bénéfice d'un permis de conduire pour autos et l'avoir oublié à la maison. Ces fautes graves ont valu à T. 15 jours d'arrêts fermes, une amende de 30 fr. et 20 fr. de frais.

DES CERISES A... NOYAU (

Un enfant habitant les Gentianes, avec d'autres petits camarades, friands de belles cerises, se servaient sur un camion arrêté près de la piscine. Survint le chauffeu, E.M. qui attrapa le premier qui lui tombait sous la main et lui porta un coup sur la figure. Le père de l'enfant estimant justement que la correction avait dépassé largement la faute, déposa plainte. M. devait donc comparaître pour voies de fait. Il ne se présenta pas. Le plaignant était prêt à retirer sa plainte mais pour une conciliation il faut être deux.

Après le temps réglementaire, le juge prononça son jugement. Le chauffeur, à la main lourde, payera une amende de 40 fr. et 20 fr. de frais.

BAGARRE...

Une autre affaire de voies de fait, beaucoup plus grave, met en présence un inculpé de petite taille, L.F., de la Chaux-de-Fonds, qui a donné un magistral coup de poing à un collègue de fabrique italien qui subit une fracture de la mâchoire et fut indisposé durant des semaines. La facture est grosse, on articule plusieurs milliers de francs. La Caisse nationale payera-t-elle ? Le juge tente la conciliation mais comme les thèses sont contradictoires, il juge utile de renvoyer l'affaire pour complément de preuves.

Le 20 mai, le long de la route du Crêt-du-Locle, une altercation s'est produite entre M.J., du Locle et B.B. du Locle également, auquel J. reprochait une grosse faute de circulation (franchi la ligne blanche et effectué une audacieuse tentative de dépassement alors que survenait une automobile en sens inverse). Après un long débat (traducteur M. Antal Körössy), une entente est intervenue. M.J. retire sa plainte moyennant un versement de 100 francs. Restait la faute commise. N'ayant pas de preuve formelle. ni de constat de police, le juge estime que le doute doit profiter à l'accusé. Ainsi il libère B.B. mais met à sa charge les 30 fr. de frais.

Au guidon de son cyclomoteur, A.S., fonctionnaire aux P.T.T. et ouvrier auxiliaire des services communaux, se rendait au fond de la Combe-Girard-dessous malgré le signal « Interdiction générale de circuler ». Arrivé à une légère courbe à gauche par rapport à son sens de marche, il est entré en collision avec le motocycle léger (propriété de E.F. second inculpé), conduit par un adolescent, sans plaque de contrôle ni permis, avec lequel il entra en collision. A. S. fut précipité dans le lit du Bied d'où il sortit en assez mauvais état, blessé à la tête et aux membres. S. est inculpé pour avoir circulé sur un chemin interdit. Or un témoin. le garde-forestier communal J.D. a autorisé A.S. d'utiliser son cycle pour se rendre à son travail forestier. Le juge admet d'autant plus cette thèse qu'un écriteau indique « Services communaux autorisés ».

Il libère A.S. et met les frais à la charge de l'Etat. Quant au prévenu, E.F., il n'a été qu'un maladroit intermédiaire entre le donateur de la moto et son frère de lait. Il est libéré mais l'enfant P.M., qui utilisait ce véhicule sans plaques ni assurance, a été jugé par l'autorité tutélaire.

Q.R., des environs du Locle, est prévenu d'infraction à la loi sur la chasse, au règlement sur la police des chiens. Alors que la chasse était prohibée (c'était en mai, époque des tout petits chevreuils), il a laissé courir en forêt deux chiens, dans la région des Roussottes, du Prévoux et de Bétod. Le prévenu s'explique longuement, nie avoir deux chiens, déclare qu'ils étaient attachés. Mais un des témoins est formel. Le tribunal inflige au prévenu R. une amende de 60 fr. et le paiement des frais se montant à 25 francs.

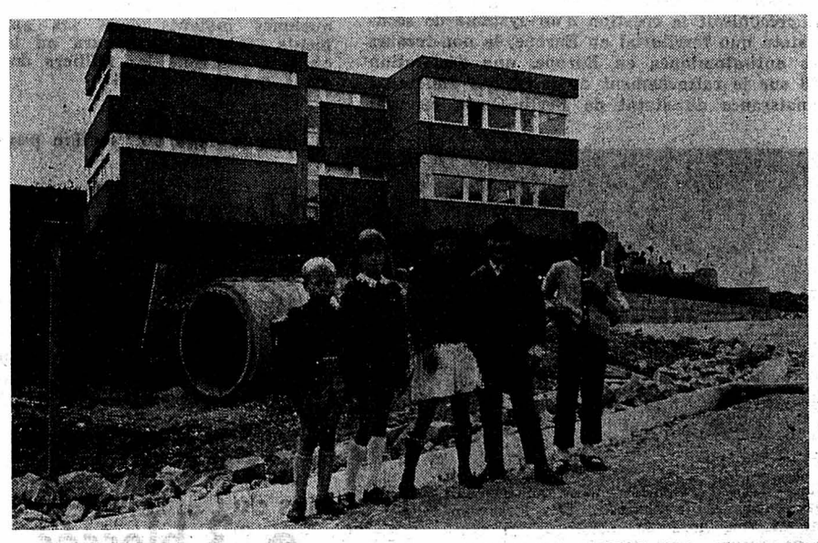

Rentrée scolaire à la Jaluse

(c) Les élèves du Collège de la Jaluse ont repris hier matin le chemin de l'école. Les petits patrouilleurs scolaires du quartier ont également repris leurs postes, si bien que la circulation est à nouveau réglée sur la route le Locle-Belle-Roche.

Par rapport à la situation d'avant les vacances, il n'y a pas beaucoup de changements. On note tout au plus quelques départs et quelques arrivées d'élèves dont les parents ont quitté les Cardamines ou viennent de s'y établir.

Dans l'ensemble, cette rentrée scolaire a eu lieu dans le calme et dans la joie. Même en aimant les vacances, on finit par s'ennuyer au bout de 6 semaines de congé, surtout avec le temps pluvieux de cet été.

Durant cette période de vacances scolaires, les travaux d'aménagement de la route d'accès au Collège des Cités-Unies se sont poursuivis activement. Actuellement, ce chemin est presque terminé. Dans quelques semaines, lorsque le tapis bitumeux aura été posé, les élèves disposeront d'un véritable tapis de velours pour se rendre à l'école.

Etat civil du Locle du 15 août

NAISSANCE. — Di Rosa, Dario, fils de Michele, mécanicien et de Palmira née Fersini.

PROMESSES DE MARIAGE. — Stadelmann, Francis-René, mécanicien de précision et Donzallaz, Josiane-Françoise ; Salamon, Antonio-Francesco, ajusteur et Ferrari, Elisabetta.

AUJOURD'HUI
DANS LES MONTAGNES

CINÉMAS. — Lux 20 h 30 : L'Aventure vient de Manille.
Casino 20 h 30 : La Diligence vers l'Ouest.
Pharmacie d'office : Breguet.
Permanence médicale et dentaire : Votre médecin habituel.

CINÉMAS. — **Corso**, « Calibre 32 ».
Scala, « La Malédiction Whateley ».
Plaza : « Commissaire X : halte au L.S.D. ».
Eden, « L'Affaire Al Capone ».
Ritz, « Le Seigneur de la Guerre ».

EXPOSITIONS. — **Musée des beaux-arts :** Musée-témoin de l'art de la deuxième moitié du XXe siècle. — De Léopold-Robert à Le Corbusier.
Histoire naturelle : Coll. africaines, du Haut-Jura, du Doubs.
Horlogerie : Histoire de la mesure du temps. — Trésors de l'horlogerie neuchâteloise et universelle.
Histoire : Documents, armes, médailles.
Galerie du Manoir : Etoffes et tissus coptes 4è-12è s.
Pharmacie. — Coopérative, Paix 72, Dès 22 heures, No 11.
Médecine : 2 10 17. — Main tendue : 3 11 44.

LA CHAUX-DE-FONDS

PERTE DE MAITRISE : CINQ BLESSÉS

(c) Un grave accident de la circulation s'est produit hier, à 18 h 25, sur la route de la Chaux-de-Fonds - Biaufond. A 150 mètres au-dessous de la bifurcation de la route des Planchettes, un automobiliste français, M. Maurice Jeandot, 48 ans, de Paris, perdit la maîtrise de sa voiture, qui sortit de la route et heurta un arbre. Les cinq occupants du véhicule ont été blessés et conduits à l'hôpital de la Chaux-de-Fonds. L'un d'entre eux a pu par la suite regagner son domicile. Le conducteur souffre d'une fracture de la clavicule et de plusieurs côtes. L'un de ses passagers, M. Christian Courtet, souffre d'une fracture du bassin. La femme du conducteur, Mme Suzette Jeandot, souffre de plaies et d'hématomes frontaux, tandis que Mlles Chantal Bron et Christiane Courtet souffrent de blessures légères.

Minivols

Les vols spectaculairement annoncés par un confrère de Genève se sont passés il y a plusieurs jours, et atteignent, pour deux « visites » intempestives, quelques dizaines de francs. Ce fut un coup d'épée dan des... coffres vides.

Un téléski permanent

(c) Alors qu'aux abords de la ville, l'on ne disposait que de téléskis amovibles, il va s'en construire un complètement équipé et pouvant transporter un nombre considérable de skieurs à la Recorne, au nord-ouest de la Chaux-de-Fonds, jusqu'au Chapeau-Râblé, sommet voisin de Pouillerel, par 150 mètres de dénivellation. La Recorne comporte une piste (ou plutôt deux) de slalom duement éclairées, et Pouillerel plusieurs pistes de descentes. Il y aurait donc matière à bon sport nocturne et diurne dès la première neige. Les autres champs urbains de skis, une dizaine, sont désormais indiqués dans le règlement d'aménagement du territoire, afin de demeurer en ville même à la disposition des enfants et des adultes. Plusieurs sont éclairées et les services industriels sont bien décidés à poursuivre leur politique d'équipement dans ce domaine.

Et la présélection !

Hier soir, à 17 h 15, un automobiliste d'Estavayer, M. O. L., roulait sur la piste centrale de l'avenue Léopold-Robert. Arrivé à la croisée de la rue de l'Abeille, il tourna à gauche sans faire de présélection et coupa la route à la voiture qui le suivait. Dégâts.

Correspondances
(Cette rubrique n'engage pas la rédaction)

A propos de fleurs...

Dans un article sur ce qu'il ne faut pas faire en visitant des malades à l'hôpital, votre correspondant de la Chaux-de-Fonds parle des « bouquets plus ou moins inutiles ».
Qu'y a-t-il en effet de plus inutile que des fleurs ? Et quelle aberration de prévoir dans un hôpital « où tout est fonctionnel, des tables ornementales » !

Je doute que votre correspondant ait déjà été gravement malade ou qu'il ait eu des parents sévèrement atteints, sinon il saurait que souvent la maladie est si douloureuse qu'il est impossible d'exprimer sa sympathie par des mots. Seules les fleurs « inutiles » peuvent alors apporter quelque réconfort. Même la médecine scientifique d'aujourd'hui doit rester humaine et se souvenir du mot d'Ambroise Paré : « J'ai guéri quelquefois soulagé souvent, consolé toujours. » Et comment consoler parfois autrement qu'avec des fleurs ? Des tables ornementales sont aussi indispensables que des tables d'opération up to date. Edmond Rostand le savait bien quand il mettait dans la bouche de Cyrano mourant ce mot sublime : « C'est bien plus beau lorsque c'est inutile. »

CARNET DU JOUR

CINÉMA. — **Colisée (Couvet), 20 h 30 :** La Flamme pourpre.
Pharmacie de service : Perrin (Fleurier).

AVIS DIVERS

Fleurier, 17 août

GALA

les Faux-Frères

TÉLÉVISION
radio - enregistreur - disques
R. MONNIER
Concessionnaire des PTT
Dépannage après vente garanti
Travers - Couvet - Fleurier
Ø 9 64 24 9 69 22 9 08 08

A la suite de l'été froid et pluvieux dans le district

Peu de répercussions sur les récoltes

Le temps pluvieux et la basse température de cet été n'auront pas de grandes répercussions sur les récoltes dans le district du Locle. En effet, sur l'ensemble des cultures de la région, l'herbe représente un pourcentage de 95 %.

De ce fait, même si les quelques champs d'orge et de blé ne peuvent être exploités qu'à 75 ou 80 %, la perte subie sera infime par rapport à l'ensemble de la production cantonale.

La période de beau temps du début juillet a permis à la plupart des agriculteurs de rentrer normalement les foins. Par contre si la pluie ne cesse pas durant quelques jours, les regains seront très difficiles en raison de l'impossibilité à sécher l'herbe.

Dans le domaine des cultures maraîchères, la production des pommes-de-terre est en régression en raison du gel qui cause des pertes importantes chaque année. Actuellement, très peu d'agriculteurs en font encore le commerce. La plupart des pommes-de-terre cultivées sont destinées à l'auto-alimentation. Il en est de même pour les autres légumes : salades, haricots secs.

Sur le plan de la qualité du lait, on ne remarque aucune conséquence. Le fourrage mouillé pourrait tout au plus provoquer une très légère diminution de la production.

Dans l'ensemble, en raison de la situation particulière des Montagnes neuchâteloises, on peut dire que les récoltes de cette année seront à peu près stables par rapport à celles de l'année dernière. L'altitude et les champs en pente (notre photo montre un ferme aux environs du Locle) qui entourent la plupart des fermes provoquent d'ailleurs une sélection naturelle des cultures.

(Avipress - R. Cy)

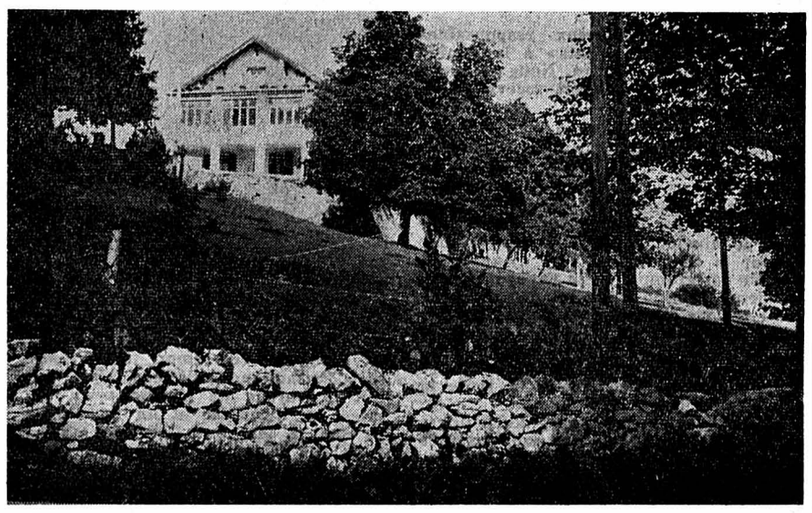

Informations horlogères

Un groupement de la Chaux-de-Fonds rachète une fabrique américaine

LA CHAUX-DE-FONDS (ATS). — Un groupe d'entreprises horlogères suisses, groupe présidé par M. Charles A. Blum de la Chaux-de-Fonds et comprenant les sociétés Invicta S.A., Degoumois et Cie S.A., fabrique des montres Avia et H. Sandoz et Cie, Bezzola et Kocher successeurs, vient d'annoncer sa décision d'acheter le contrôle de Waltham Watch Company. Un contrat dans ce but a été signé le 15 août à Chicago, USA, avec l'actuel président-directeur général de Waltham, M. Harry Aronson. Ce contrat donne suite à l'accord de principe conclu au mois de mars entre les mêmes partenaires.

Au terme de ce contrat, tous les actionnaires de la société auront la possibilité, d'ici au mois d'octobre 1968, de vendre leurs actions au groupe mentionné ci-dessus, et ceci au prix de 16 dollars par action. Cette transaction porte sur quelque 400,000 actions de la société, ce qui représente un investissement total de presque 29 millions de francs.

70 % environ des actions ont d'ores et déjà été promises au groupe de M. Blum, assurant ainsi le succès immédiat de la transaction.

Rappelons que Waltham Watch Company se consacre à la distribution des produits horlogers et de bijouterie, essentiellement aux Etats-Unis. La société a ses bureaux principaux à Chicago et a réalisé en 1967 un chiffre d'affaires de presque vingt millions de dollars.

Quant aux entreprises Avia, Invicta et Sandoz, elles comptent parmi les plus importantes fabriques neuchâteloises d'horlogerie par établissage. Elles sont spécialisées dans la production d'un article économique à des prix populaires.

IMPRIMERIE CENTRALE
et de la
FEUILLE D'AVIS DE NEUCHATEL
S. A.
rue Saint-Maurice 4 - Neuchâtel
Direction générale : *Marc Wolfrath*
Rédacteur en chef : *Jean Hostettler*

Les annonces destinées à la

FEUILLE D'AVIS DE NEUCHÂTEL

sont reçues chaque jour de 10 à 12 heures et de 15 à 18 heures par

M. Georges DROZ

11, avenue de la Gare, Fleurier, tél. 9 18 76.

Les avis mortuaires peuvent être remis à la même adresse jusqu'à 22 heures ou ensuite être téléphonés au bureau du journal, tél. 5 65 01.

LA PILULE A L'ORDRE DU JOUR :

Ce qu'en pensent les Neuchâtelois

(Suite - Voir notre journal du 10, 13 et 14 août 1968)

Au début de l'enquête que nous avons ouverte au sujet de la pilule, nous avons donné les avis d'un gynécologue, d'un ecclésiastique protestant et d'un aumônier. Nous reproduisons ci-dessous les déclarations de deux personnes, une lectrice protestante qui dit un non catégorique à la pilule et un père de famille du Val-de-Ruz qui nous fait part de sa stupéfaction après avoir pris connaissance de l'encyclique du pape Paul VI.

Une question nous a été posée fréquemment ces jours-ci : vous parlez beaucoup de la pilule, nous savons que le pape en interdit l'emploi, que des médecins et des femmes, au contraire, estiment qu'il s'agit là d'une découverte sensationnelle. Mais, qu'est-ce exactement que la pilule ?

Un prochain article sera donc consacré exclusivement à celle qui fait couler tant d'encre et de salive : LA pilule.

Ruth Widmer-Sydler

Un père de famille stupéfait

— Je m'intéresse à tous les problèmes qui touchent la vie familiale. J'ai vu deux films consacrés à la sexualité, l'un ne m'a rien apporté mais le second m'a enthousiasmé. Des scènes relatent l'utilisation des contraceptifs, ceci d'une manière claire, très explicative, très saine, sans jamais tourner à la pornographie.

Il m'a été également donné de lire l'un des vingt ouvrages d'une collection intitulée « La santé », ouvrage traitant la vie sexuelle et qui comprend cinq chapitres : l'harmonie sexuelle, la conception, la grossesse, l'accouchement... et la contraception. En ce qui concerne ce dernier point, des tableaux complètent les textes très explicites, des statistiques indiquent les avantages et les désavantages des différents contraceptifs connus aujourd'hui, des comparaisons sont établies entre les méthodes les plus couramment utilisées.

Si mon fils est encore bien jeune pour se préoccuper de ces problèmes, ma fille est en revanche en âge d'être éduquée, afin de lui éviter de mauvaises expériences, rencontre d'un exhibitionniste, gestes osés d'un malade mental, etc. Nous lui parlons librement des questions sexuelles et nous lui avons conseillé, ma femme et moi, d'étudier cet ouvrage. Elle nous a posé de nombreuses questions d'une manière franche et naturelle, elle en a également discuté devant nous avec des amies. La découverte de la pilule n'est pas restée ignorée des jeunes filles, c'est donc avec un intérêt évident que toutes celles qui préparent leur vie de femme cherchent à en connaître les bons et les mauvais côtés, ses avantages et ses désavantages.

Depuis lors, l'encyclique du pape Paul VI a été publiée. Les décisions prises d'interdire tous les moyens contraceptifs mécaniques ou chimiques ont certainement mis des millions de personnes dans l'embarras. Parler de régulation des naissances à notre époque est aussi important et indispensable que de parler d'éducation sexuelle des enfants. Des livres, des films, des conférences, ont permis a chacun d'entre nous d'admettre qu'un couple donne naissance à un enfant lorsqu'il se sent capable de l'élever. On admet également qu'une femme ne peut, sans graves dangers pour sa santé mettre des enfants au monde toutes les années.

L'évolution qui se fait sentir dans tous les domaines existe aussi dans le mariage. Le pape ne semble pas avoir tenu compte qu'un couple de 1968 ne vit plus comme vivait un couple en 1850 ou 1900 par exemple.

Je me demande comment réagira par exemple un jeune ménage catholique, récemment uni, dont la femme prenait régulièrement la pilule pour éviter une naissance trop rapide, les moyens financiers étant encore trop précaires pour songer à élever un ou deux enfants ? Ou la femme fatiguée par de nombreuses maternités dont le mari refuse catégoriquement de respecter les périodes dites fécondes selon les méthodes Ogino ou des températures ?

Quant aux parents qui, jusqu'ici, ont trouvé normal d'éduquer leurs fils ou leurs filles en leur parlant aussi bien des rapports sexuels que de la contraception, doivent-ils tout effacer d'un coup d'éponge et, en même temps, déchirer les pages parlant de contraception dans l'ouvrage mentionné ci-dessus ?

La décision prise par le Vatican risque fort d'avoir des conséquences graves et nombreuses. Elle a surtout été prise à un moment peu favorable, lorsque tous les journaux reproduisent des photographies d'enfants mourant de faim au Biafra, lorsque l'on parle d'un rapprochement des Eglises, lorsque les jeunes gens ont enfin compris que le mariage est quelque chose que l'on prépare longuement, que les enfants ne doivent pas être mis au monde puis abandonnés, faute de moyens de les élever et de les éduquer.

L'interdiction de la pilule ne causera pas des problèmes aux jeunes couples seulement ; les parents de grands enfants et les éducateurs sont eux aussi dans l'embarras !

Une lectrice protestante: Non à la pilule

— Mon avis au sujet de la pilule ? Non, non et non. Une jeune femme qui, vingt fois par mois, prend un remède, se sentira moins forte un jour ou l'autre.

— L'abstinence est beaucoup plus recommandable si l'on ne désire pas d'enfant, et plus vertueux est le renoncement certains jours. L'homme doit s'accoutumer à la tempérance à certaines périodes.

— Les gens disposent actuellement de trop de loisirs. Je connais de nombreux jeunes gens qui ne demanderaient pas mieux que de pouvoir travailler plus, mais ils ne trouvent pas de tels emplois. Il s'agit de jeunes filles et de jeunes gens sérieux qui ne pensent pas seulement à l'amour ni à cette histoire de pilule qui fait honte à notre pays.

— Plutôt que de conseiller la pilule aux jeunes filles, conseillons-leur de se marier plus tardivement. Les longues fiançailles ont toujours réussi les mariages. En se mariant après la trentaine, les couples auront moins de bébés. Ma mère s'est mariée à vingt-six ans, moi-même plus tard encore. L'attente rend le couple fort. Ne l'oublions pas, comme nous ne devons pas oublier que le travail vient avant tout.

NAUFRAGE DE CORTAILLOD

Une fissure dans un caisson étanche est-elle à l'origine du drame ?

On se souvient que le 25 juillet dernier, une barque à sable de l'entreprise Bühler et Otter, de Marin, avait chaviré au large de Cortaillod, à trois cents mètres de la rive. L'un de ses occupants, M. Daniel Bolli, s'était noyé et l'on a perdu tout espoir de retrouver son corps depuis une semaine au moins, contrairement à ce qu'affirmait récemment un quotidien romand.

La barque était restée quelque temps dans la Thielle immergée au neuf dixièmes, avant que ses propriétaires ne la fassent renflouer au moyen de pompes puissantes : l'embarcation étant entourée d'une ceinture de caissons étanches, il suffisait d'y insuffler de l'air sous pression pour que la proue d'abord, puis la poupe émergent

La barque a été remorquée à Bienne, la semaine dernière. Elle est actuellement en cale sèche dans un chantier naval spécialisé où les experts ont eu tout loisir de procéder à son inspection. Rien n'a encore filtré de leurs conclusions quant aux causes du naufrage, mais l'on sait déjà que la coque extérieure de la barque « Trois-Lacs » n'est pas en cause. Il semble, d'après les spécialistes qui sont en train de la réparer, que l'une des cloisons intérieures ait présenté une fissure anormale. C'est là un indice, mais qui ne permet pas encore de tirer de conclusions précises (gug-ab).

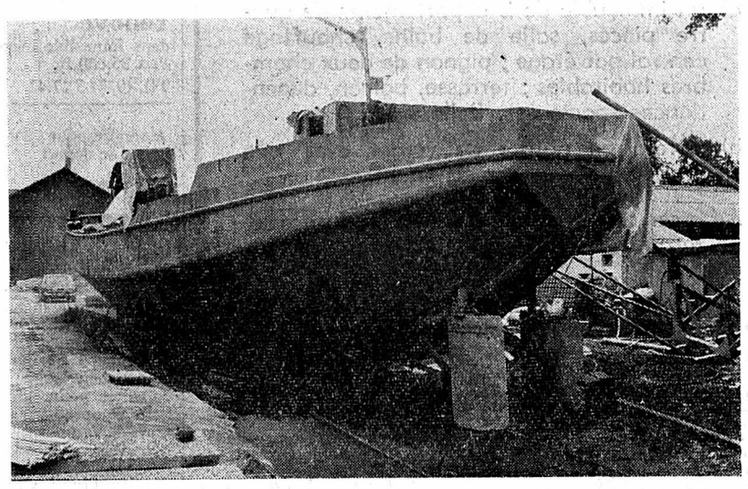

La barque « Trois-Lacs » en cale sèche. On la dérouille avant de la repeindre, et des spécialistes révisent à fond toutes ses œuvres vives.

(Avipress - Ad. Gug.)

AU TRIBUNAL DE POLICE DE NEUCHATEL

On peut stationner sur la voie nord de la rue du Coq-d'Inde

Le tribunal de police de Neuchâtel a siégé hier sous la présidence de M. P.-F. Guye, assisté de Mme M. Steininger qui assumait les fonctions de greffier.

Une vague d'une maladie étrange se répand en Suisse et dans le monde entier depuis quelques années. La pénurie de places de parc fait en effet cruellement souffrir nos édiles et évidemment les usagers de la route dont le nombre croît de jour en jour. Comment enrayer le mal, les spécialistes et médecins en la matière n'ont pas encore trouvé une solution satisfaisante à ces encombrements citadins.

B.G. avait parqué sa voiture au nord de la rue du Coq-d'Inde le samedi 27 janvier 1968 vers 16 heures. Un agent de la police locale arriva bientôt sur les lieux et verbalisa le prévenu qui tenta de lui expliquer la raison de son parcage. L'agent ne voulut rien entendre et G. reçut un mandat de répression auquel il fit opposition. A l'audience, l'agent de police fait défaut : une erreur est à la base de cette absence. Comme l'endroit où a parqué le prévenu n'est pas contesté, le président passe immédiatement aux motifs qui justifient l'opposition.

La rue du Coq-d'Inde possède bien un parc de stationnement mais qui ne fait pas partie de la chaussée. Dès lors comme la voie nord de ladite rue ne comporte aucune case marquée sur la chaussée, les usagers de la route peuvent y stationner. Ceci d'autant plus que le dispensaire s'est fait réserver une parcelle de chaussée sans y indiquer à la peinture l'endroit réservé. Le prévenu demande donc son acquittement. Le président s'en référant à l'argumentation du défendeur acquitte ce dernier des fins de la poursuite pénale. Les frais restent à la charge de l'Etat.

En face de l'Université, à la naissance du faubourg du Lac se trouve un virage dangereux générateur de nombreux accidents. Le 9 avril 1968, vers 19 heures, P.B. s'engagea de l'avenue du Premier-Mars sur le faubourg du Lac. Il dut prendre son virage un peu à la corde car il provoqua une embardée avec la voiture de C. qui venait en sens inverse à vive allure (80 km h). Les dégâts matériels ont été très importants. C. a payé son mandat de répression sans discuter. Quant à P.B., il pensa que le fait de rouler à gauche est moins grave que la vitesse excessive. Il a donc fait opposition pour voir son amende réduite. Le président admet en partie la thèse du défenseur dans la mesure où il estime que l'amende proposée par le ministère public est trop élevée. P.B. est donc condamné à 40 fr. d'amende et aux frais de la cause qui se montent à 55 francs.

Le tribunal a renvoyé pour preuves une délicate affaire d'ivresse au volant qui s'est finie par d'importants dégâts matériels. Le prévenu, J.-C. R. conteste pratiquement toutes les infractions. D'autres affaires ont été renvoyées.

Décisions du Conseil d'Etat

La Chancellerie d'Etat nous communique :

Dans sa séance du 14 août 1968, le Conseil d'Etat a admis au rôle officiel du barreau Mlle Geneviève Fiala, licenciée en droit, domiciliée à Neuchâtel.

Il a autorisé M. Kaspar Weber, domicilié à Marin, à pratiquer dans le canton en qualité de médecin.

Il a autorisé d'autre part M. Karl Kessner, domicilié à la Chaux-de-Fonds, à pratiquer à titre exceptionnel, en qualité de médecin-dentiste à la Chaux-de-Fonds

Tous les efforts furent vains : la voiture est hors d'usage.

(Avipress - J.-P. Baillod)

Voiture en feu à Enges

Un automobiliste de Cornaux, M. Geissbuhler, descendait hier vers dix heures d'Enges en direction de Saint-Blaise. Dans le haut de la pente, avant la bifurcation de la route de Lignières, il remarqua soudain que de la fumée s'échappait de son moteur. Il s'arrêta et constata que des flammes léchaient déjà le dessous de la carrosserie. M. Geissbuhler n'eut que le temps de sortir de son véhicule.

Des passants, deux cuisiniers de l'hôtel du Chasseur et un agriculteur de la région, arrivèrent presque immédiatement avec des extincteurs, des tonneaux d'eau et du sable, mais leurs efforts furent en bonne partie rendus inutiles par l'essence qui coulait du réservoir. Il fallut serrer le tuyau avec une pince, pour interrompre le flot et maîtriser enfin les flammes.

Les premiers secours de Neuchâtel se sont rendus sur les lieux avec le camion tonne-pompe, mais n'ont pas eu à intervenir. La voiture est pratiquement hors d'usage, et le bitume qui recouvrait la chaussée a partiellement fondu sous le véhicule. Les dégâts s'élèvent à 2500 fr. au moins. Le gendarme de Lignières a procédé aux constats d'usage.

(a.b.)

Au sud du passage sous-voie de Perreux

Collision entre deux voitures: une passagère est éjectée

Une automobile portant plaques françaises et conduite par M. Othenin Girard, domicilié à Paris, circulait hier à 17 h 50, sur le chemin communal de la ferme de Belmont sur Boudry en direction de Bevaix. Arrivé à la hauteur de la route de Perreux, son conducteur n'accorda pas la priorité de droite à une voiture neuchâteloise conduite par M. Roland Seilaz, domicilié à Bevaix. La collision ne put être évitée et fut violente. Sous l'effet du choc, Mme Germaine Othenin-Girard qui avait pris place aux côtés de son mari fut éjectée du véhicule.

Elle souffre d'une profonde plaie au front, aux deux mains et de contusions à la hanche droite. M. Seylaz souffre quant à lui d'une profonde coupure au cuir chevelu. Les blessés ont été soignés à l'hôpital de Perreux. Les deux voitures assez fortement endommagées ont achevé leur course dans les champs. Le constat a été établi par la gendarmerie de Boudry.

En course scolaire dans la région de Chasseral

Un professeur perdu dans le brouillard ne retrouve sa classe que le lendemain

Une aventure qui aurait pu se terminer tragiquement s'est déroulée dans la nuit de mardi à mercredi dans la région du Chasseral. Trente élèves, accompagnés d'un professeur de musique âgé de 50 ans, de l'Ecole secondaire de Lenzbourg, étaient partis mardi matin d'Evilard, à pied, dans l'intention de rejoindre l'hôtel de Chasseral, en fin d'après-midi pour y passer la nuit. Après avoir parcouru une dizaine de kilomètres par Orvin et les Prés-d'Orvin, la cohorte rencontra la pluie et le brouillard. Ne connaissant pas la région et n'ayant aucune carte, les excursionnistes s'égarèrent. Vers 19 heures, alors que la nuit était déjà tombée, ils atteignirent la Métairie de Morat qu'ils avaient déjà rencontrée deux heures plus tôt. Phénomène bien connu quand la visibilité est nulle, ils venaient d'accomplir une vaste boucle sans s'en être aperçus. Cependant quelqu'un manquait à l'appel : le professeur avait perdu le contact avec ses élèves et était introuvable. Un berger de la métairie conduisit dans la nuit les élèves jusqu'à l'hôtel de Chasseral où ils furent réconfortés. Les postes de police de Diesse, Saint-Imier, la Neuveville furent avisés de la disparition du chef de course. Les recherches s'organisèrent immédiatement. On fit appel au radio-émetteur de la police cantonale de Bienne ainsi qu'à un chien policier. Vers minuit, cinq gendarmes étaient sur pied. Durant toute la nuit, par un temps exécrable, ils parcoururent la région du Petit-Chasseral en vue de retrouver le professeur égaré. A 4 heures du matin, et sous une pluie battante, ils abandonnèrent provisoirement les recherches et regagnèrent l'hôtel de Chasseral. Vers 5 heures, alors qu'ils s'apprêtaient à repartir, un appel téléphonique de la Métairie de Morat annonçait que le maître venait d'arriver très éprouvé. Ce n'est que dans la matinée qu'il put rejoindre ses élèves qui l'attendaient à Chasseral. Les excursionnistes rallièrent Lenzbourg dans le courant de la journée de mercredi.

Ce n'est pas la première fois que pareille aventure survient dans la région du Chasseral. Il y a quelques années, un touriste égaré était mort d'épuisement. Ces derniers hivers, plusieurs skieurs perdus dans la tempête purent être sauvés de justesse. Chasseral, montagne jurassienne aux charmes incontestables, n'épargne cependant pas le touriste lorsque le ciel se fâche et que les éléments se déchaînent.

Collision à Colombier Deux blessés

Hier à 1 3h 30, M. Gilbert Noverra, 21 ans, de Chavannes-Renens, circulait à moto de Boudry en direction de Colombier. A l'entrée de ce village, il perdit la maîtrise de sa machine dans un virage et alla se jeter contre une automobile française qui arrivait en sens inverse. Le conducteur et sa passagère, Mlle-Anne-Lise Gandillon, 20 ans, ont été légèrement blessés à la tête. Ils ont été transportés en ambulance à l'hôpital de la Providence pour y subir un contrôle.

TOUR DE VILLE

Tôle froissée

Une collision s'est produite hier à la place du Marché entre une voiture conduite par M. R. D. qui faisait une marche arrière en quittant une place de parc, à la hauteur du magasin Kurt, et un autre véhicule conduit par Mme S. A., qui circulait normalement à droite en direction sud. L'aile avant droite de la première machine heurta l'avant gauche de la seconde. Les dégâts sont peu importants. Pas de blessé.

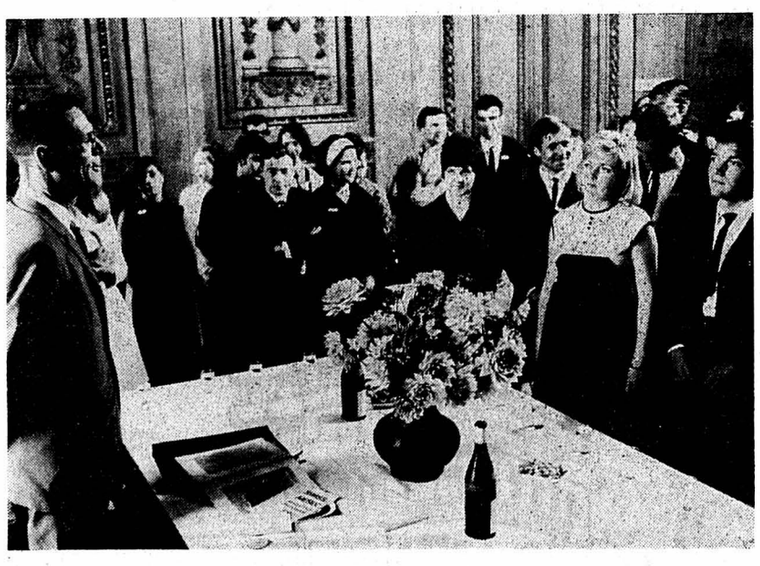

M. Henri Verdon s'est fait un plaisir d'accueillir les étudiants stagiaires.

Cent trente étudiants stagiaires reçus par la ville de Neuchâtel

La Ville de Neuchâtel a reçu hier soir, dans la salle du Conseil général, 130 étudiants stagiaires de l'A.I.E.S.E.C. (Association internationale des étudiants en sciences économiques). Groupement international disposant de bureaux dans pratiquement tous les pays du monde, l'Association s'est donné pour but de favoriser les échanges de stagiaires, organisés de manière bilatérale. Les étudiants qui bénéficient des facilités offertes par leur organisation ont ainsi la possibilité de se familiariser pendant deux mois au minimum avec une réalité dont ils n'ont souvent pas conscience au cours de leurs études. Les entreprises qui les accueillent — jamais assez nombreuses — bénéficient, elles, de suggestions souvent originales.

Tous les stagiaires étrangers travaillant en Suisse participent d'autre part à des week-ends d'études et touristiques. C'est à l'occasion de l'un de ceux-ci que ces stagiaires ont passé par Neuchâtel. M. Verdon, président du Conseil communal, se fit un plaisir de lever son verre en l'honneur des ambassadeurs de la paix entre les peuples, après avoir rappelé brièvement (notre photo) l'histoire de Neuchâtel et de ses libertés.

(Avipress — J.-P. Baillod)

Au T.P.N.- Centre de culture

Affiches, bannières pop et op

L'activité en jet continu du T. P.N. — Centre de culture - théâtre, musique, récitals, cinéma — se traduit aujourd'hui par une « Exposition d'affiches et de bannières pop(ulaires), op(tiques) et autres ». Organisée en collaboration avec la galerie parisienne Illea Sonnabend, qui diffuse en Europe les œuvres des « réalistes urbains » et de l'avant-garde américains, elle est une occasion rare de prendre contact avec une réalité picturale qui s'est déjà largement répandue dans le vieux monde.

L'affiche, depuis celles de Lautrec, par exemple, est devenue un objet de collection. Il est significatif que les pop-artistes l'aient utilisée pour diffuser une part importante de leur œuvre. Des techniques d'impression soignées et la surveillance de l'auteur lui-même en garantissent la qualité, autant que la simplicité du matériau offre à l'amateur des œuvres d'un prix accessible.

L'affiche, aussi, l'un des premiers supports de publicité, correspond parfaitement à l'esprit même du pop-art. Né américain, il a succédé au refus du monde réel qu'était l'art abstrait, tout engoncé dans la conscience même de ses adeptes. D'avant-garde encore, le pop-art repose sur l'acceptation consciente d'une nature moderne qui, pour être souvent aussi morte que les fruits traditionnels, se traduit en 1968 par une boite de conserve rouillée ou par un pare-choc d'automobile.

L'art pop demeure pourtant optimiste, réintégrant une fonction sociale qu'il avait perdue depuis des siècles. Il suffit de contempler ces classiques que sont les adaptations de bandes dessinées de Roy Lichtenstein. Le philactère est toujours présent, mais un coucher de soleil ou des GI's à la bataille acquièrent, par la main de l'artiste, une dimension picturale que Tarzan ou Guy l'Eclair, seraient-ils agrandis mille fois, n'offriront jamais.

On a accusé le pop-art de « chosifier ». Mais notre vie n'est-elle pas remplie de ces objets qu'on méprise, et plus encore de l'autre côté de l'Atlantique ? Automobiles, téléphones, boîtes d'alumettes, batailles et mitrailleuses sont partout. Pourquoi ne pas les adopter, s'adapter une réalité industrielle et un folklore urbain qui sont en quelque sorte autant que nous sommes ?

Les pop-artistes sont parfaitement intégrés au réel, et cette intégration constitue un premier pas vers une esthétique collective indissociable du monde d'aujourd'hui.

A. B.

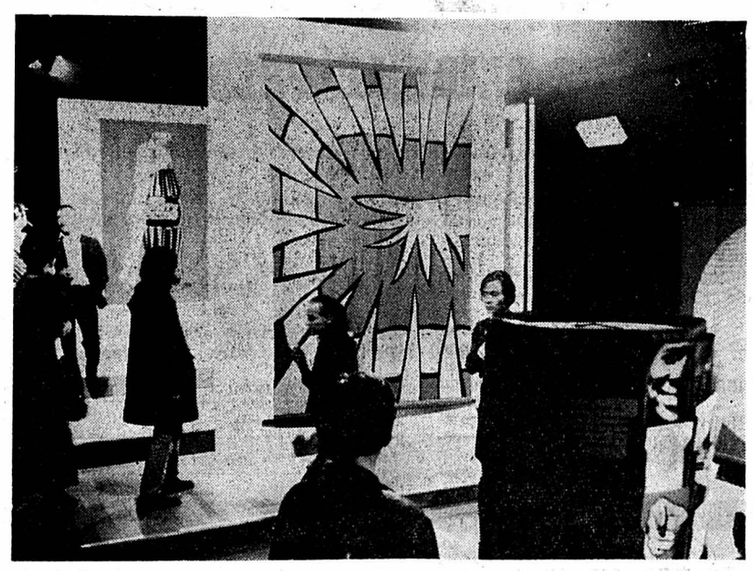

POP : les objets de tous les jours vont parfois jusqu'à prendre le pas sur l'humain — et l'humain s'y enchaîne.

(Avipress - J.-P. Baillod)

IMMEUBLES

RIVIERA NEUCHÂTELOISE SAINT-AUBIN (NE)

A vendre très belle propriété de 3800 m2 environ, comprenant :

a) un immeuble de 2 appartements de quatre pièces, salle de bains, chauffage central par étage ; pignon de deux chambres habitables ; terrasse, balcon, dépendances spacieuses. Belle vue ;

b) terrain en nature de verger avec rive privée, aménagée récemment.

Adresser offres écrites à Erik HEYD, gérant de fortunes à Neuchâtel, 104, fbg de l'Hôpital.

A vendre

maisons de vacances

situation tranquille et ensoleillée, à proximité du lac, près de Portalban, au bord du lac de Neuchâtel, à 25 km environ de Neuchâtel.

Maisons familiales

4 chambres, avec garage, prix 66,800 fr., acompte 15,000 fr.

Maison angulaire

3 chambres, avec garage, prix 44,600 fr., acompte 10,000 fr.

Maison en rangée

avec une chambre et garage, à partir de 21,800 fr. acompte 5000 fr.

Le terrain à bâtir est inclu dans le prix.

A visiter les 17 et 18 août ou date à convenir. On est prié de s'annoncer.

W. Bodenmann S.A., 9104 Waldstatt (AR). Tél. (071) 51 27 27.

CHAMP-DU-MOULIN

MAISON A VENDRE, avec remise, jardin, verger et bois, de 1795 m2. Deux appartements, l'un de trois pièces et cuisine et l'autre de deux pièces et cuisine. Dépendances.

Pour visiter et traiter, s'adresser à l'étude du notaire Louis Paris à Colombier.

A vendre à BROC

Château historique à transformer, éventuellement pour colonie de vacances, expositions ou autres.

à PRINGY

Maison ancienne avec terrain, pour vacances ou à transformer.

Se renseigner sous chiffres P 9-26 V Publicitas, Vevey.

On demande à acheter

maison familiale

3 à 4 pièces, Vignoble ou Val-de-Ruz.

Adresser offres écrites à CI 4785 au bureau du journal.

TERRAIN

à bâtir, à vendre, dans la Broye vaudoise. Jolie vue.

Ecrire sous chiffres OFA 5895 L, à Orell Füssli-Annonces 1002 Lausanne.

Montana-Village

A vendre pour cause de départ

chalet

Prix 82,000 fr., avec terrain et mazout

1/2 maison rénovée

Prix 40,000 fr.

appartement rénové

dans immeuble ancien Prix 35,000 fr.

Tél. (027) 7 27 42.

A vendre pour cause de départ

belle propriété

dans gros village en pleine expansion, plaine du Rhône vaudoise. Salle à manger et salon, cuisine, cabinet de toilette, à l'étage 3 chambres à coucher, salle de bains et petite cuisinette équipée.

Garage, carnotzet, buanderie, dépendances, chauffage au mazout. Grand verger arborisé en plein rapport, 3280 m2 de terrain équipé pour d'autres constructions, prix intéressant. Propriété entièrement rénovée.

Faire offres à **Mme veuve Yvette Gex 1852 Roche (VD) Tél. (025) 7 81 82**

On cherche à acheter ou à louer

villa confortable

de 7 à 8 pièces, dans quartier résidentiel, à Neuchâtel ou proches environs.

Adresser offres écrites à DL 4804, au bureau du journal.

A vendre

tout de suite, dans la région du Moléson,

CHALET

spacieux et confortable avec dortoirs, grande terrasse, terrain de 3000 m² environ, accès facile en hiver et en été. Vue unique, alt. 1600 m. Conviendrait aussi pour société, club, colonie ou autres. Ecrire sous chiffres P 9-24. V, Publicitas, 1800 Vevey.

A vendre à CRÉSUZ en GRUYÈRE

CHALETS NEUFS

4 pièces, grand balcon, loggia, confortables, habitables tout de suite, accès facile, vue imprenable.

Prix intéressant.

Renseignements sous chiffres P 9-28 V Publicitas, 1800 Vevey.

DEMANDES À LOUER

On demande à louer, ou éventuellement à acheter,

café ou bar à café

sans restauration, région Neuchâtel ou Bienne. Adresser offres écrites à HP 4808, au bureau du journal.

URGENT

On cherche

grand appartement

de 4 ou 5 pièces à Neuchâtel ou aux environs Ecrire au dépt du personnel de la Raffinerie de Cressier S.A., 2088 Cressier. ou téléphoner au 7 75 21, interne 245.

Jeune femme cherche

appartement

au centre de Neuchâtel, 1 ou 2 pièces, meublées ou non meublées.

Ecrire sous chiffres R 9832 Q à Publicitas S.A., 4001 Bâle.

Nous cherchons à Neuchâtel

LOCAL

ou

MAGASIN

avec vitrine.

URGENT

Tél. 6 21 44.

A toute demande de renseignements, prière de joindre un timbre pour la réponse.

Feuille d'avis de Neuchâtel.

OFFRES D'EMPLOIS

Nous cherchons, pour entrée immédiate ou pour date à convenir,

vendeuse diplômée

ayant quelques années de pratique, pour seconder la gérante d'un de nos magasins.

Ambiance de travail agréable, place stable, salaire en rapport avec les responsabilités, semaine de cinq jours, avantages sociaux.

Faire offres à la Société Coopérative de Consommation de la Neuveville et du Landeron, 2520 la Neuveville.

La maroquinerie Biedermann, Bassin 6, Neuchâtel, engagerait pour date à convenir

JEUNE VENDEUSE

(débutante acceptée)

Prière d'adresser offres manuscrites.

SECURITAS S.A.

engage pour les cantons de Vaud, Neuchâtel et Genève,

gardiens de nuit à plein emploi

et gardes pour services occasionnels.

Nationalité suisse. Faire offres, en précisant catégorie d'emploi et canton désirés, à Securitas, rue du Tunnel 1, 1000 Lausanne.

Acheveur metteur en marche

habile et consciencieux serait engagé pour entrée immédiate ou date à convenir. Travail en fabrique exclusivement. Qualité très soignée. Adresser offres écrites à FL 4788, au bureau du journal.

FABRIQUE DE MONTRES AVIA Degoumois & Cº S.A.

cherche pour son atelier de réglage

2 RÉGLEUSES QUALIFIÉES

pouvant fonctionner comme visiteuses de virolages centrages sur calibres 10 ½″ et 11 ½″.

Jeunes régleuses seraient éventuellement formées.

Entrée à convenir. Faire offres ou se présenter à l'atelier, Ecluse 67, 1er étage, Neuchâtel.

AMANN & Cie S.A.

cherche,

pour le début de l'automne :

manœuvres

de nationalité suisse ou étrangère en possession du permis C, pour manutention et divers travaux de cave ;

personnel féminin

pour manutention au groupe d'embouteillage.

Faire offres à la direction de AMANN & Cie S.A., importation de vins en gros, 2002 Neuchâtel.

CANADA DRY

Nous cherchons, pour entrée immédiate ou pour époque à convenir, un(e)

aide-comptable

Travail varié et intéressant. Semaine de 5 jours

Faire offres à CANADA DRY (SUISSE) S.A., 2525 le Landeron. Tél. (038) 7 97 04.

PROCHIMIE

cherche, pour son nouveau centre d'Avenches,

EMPLOYÉ DE FABRICATION

honnête et méticuleux.

Préférence sera donnée à personne ayant déjà travaillé dans un laboratoire ou dans la fabrication chimique fine. Semaine de 5 jours, bonnes conditions sociales, salaire en rapport avec les compétences.

Fare offres détaillées à PROCHIMIE - 1580 Avenches, ou prendre rendez-vous par téléphone (037) 75 24 24.

velectra sa bienne

Nous cherchons une personne spécialisée et capable comme

CHEF DE GROUPE

pour notre département bobinage (8 machines à bobinage).

Place stable, ambiance de travail agréable.

S'adresser à : VELECTRA S.A., Radio-Télévision « Biennophone », quai du Bas 31 a, 2501 Bienne. Tél. (032) 2 48 23.

ELECTRONA

Nous cherchons

monteur-électricien

pour l'entretien et divers travaux d'installations en courant fort et faible.

Semaine de 5 jours ; climat de travail agréable.

Prière d'adresser offres, de se présenter ou de téléphoner à

Electrona S.A., 2017 Boudry (NE).
Tél. (038) 6 42 46.

A LOUER

CORCELLES (NE)

A louer, dans quartier de villas, jolie maison de 5 pièces, balcon, tout confort. Chauffage au mazout. Jardin arborisé. Libre dès le 24 septembre ou pour date à convenir.

Adresser offres écrites au bureau Erik-A. Heyd, gérant de fortunes, 104, fbg de l'Hôpital, Neuchâtel.

BOUDRY

A louer pour fin septembre

appartements de 2 et 3 pièces

Garage à disposition.

Tél. (038) 5 40 32.

LA NEUVEVILLE

A louer, au chemin de la Récille,

APPARTEMENTS

très confortables.

Appartements de 3 ½ pièces à partir de 347 fr., charges non comprises.

Garages 50 fr.

Toutes les pièces de grandes dimensions. Vue sur le lac et les Alpes.

Jardin avec PISCINE privée.

Renseignements détaillés par :
IMMO BAU S.A., BERNE, Belpstrasse 16, 3000 Berne, tél. (031) 25 15 22.

Bureau d'architecture H. Racheter, 2500 Bienne, tél. (032) 3 52 77.

Studio

A louer pour le 24 novembre 1968, à personne tranquille, un beau studio, dans bâtiment moderne, salle de bains et grand balcon, vue, dégagement et soleil. Bord du lac, à Serrières, 210 fr. charges comprises. Adesser offres écrites à IR 4809 au bureau du journal.

FAN

Vendre, acheter, louer : tout est possible avec une

PETITE ANNONCE

insérée à temps dans la

FEUILLE D'AVIS DE NEUCHÂTEL

LA NEUVEVILLE

A louer à la rue des Mornets, tout de suite ou à une date à convenir, deux

appartements de 4 1/2 pièces

et un

appartement de 3 pièces

Loyer 365 fr. et 370 fr. par mois, charges non comprises, resp. 290 fr., charges non comprises.

Pour le 1er novembre 1968, un

appartement de 3 pièces

Loyer 300 fr. par mois charges non comprises.

Pour tous renseignements, s'adresser à : tél. (031) 25 15 22.

A louer à Marin,

APPARTEMENTS

de 3 et 4 pièces, tout confort, avec W.-C. séparés, salle de bains, tapis de fond, machine à laver la vaisselle, cuisinière, frigo, prise TV, etc.

Prix de location :

à partir de Fr. 305.— + charges.

Libres dès le 24 août 1968.

S'adresser à Mme S. Rollain, chemin des Curtils 5, *Marin*. Tél. 3 12 43, aux heures des repas et dès 18 h.

Prébit, centre d'enrobage à 2074 Marin, engagerait tout de suite ou pour date à convenir

un employé de bureau (comptable)

capable de s'occuper seul de la partie administrative de l'entreprise (facturation, comptabilité, contrôles, divers). Semaine de 5 jours, avantages sociaux.

Faire offres écrites, avec curriculum vitae et prétentions de salaire, à Prébit, c/o Bieri-Grisoni S. A., avenue des Alpes 125, 2000 Neuchâtel.

C'est à vous

DE FAIRE LE PREMIER PAS

Voudriez-vous faire un travail intéressant et de plus augmenter encore vos revenus ?

Voudriez-vous qu'une formation de représentant vous soit donnée sous conduite compétente, dans une importante entreprise suisse ?

Si vous avez au minimum 25 ans, que vous parlez français et italien, éventuellement allemand, et que vous possédez le permis C, veuillez remplir le coupon ci-dessous et le retourner sous chiffres P 900,168 N à Publicitas S.A., 2001 Neuchâtel. Discrétion absolue.

Nom : Prénom :

Domicile : Rue et No :

No de tél. : Date de naissance :

Bura et Linder S.A.

plâtrerie-peinture

engagerait

ouvriers qualifiés

Poudrières 43. Tél. 5 21 64.

Au Printemps La Chaux-de-Fonds

cherche

DÉCORATEUR

habitué au travail d'un grand magasin

- **Caisse de pension**
- **Tous les avantages sociaux**
- **Semaine de 5 jours par rotations**

Adresser offres détaillées au chef du personnel.

FROIDEVAUX S.A.

cherche, pour entrée immédiate ou date à convenir :

régleuses

personnel féminin

pour travaux divers en atelier (formation éventuelle).

Faire offres écrites ou se présenter :
ruelle Vaucher 22, Neuchâtel. Tél. 5 70 21.

VISITEZ LE CHOIX GRANDIOSE DES MEUBLES MEYER

Quelques jours encore pour profiter de notre toute grande action à prix réellement avantageux, un très beau choix d'articles ménagers, textiles et ameublement spécialement choisis! de bonnes affaires et de vraies économies, voilà ce que vous réaliserez à tous nos rayons

PRIX POPULAIRES

Gonset

BONNES AFFAIRES

BENZINE

Normale 90-92 octanes **-.55** **Super** 98-100 octanes **-.60**

PNEUS TOUTES MARQUES RABAIS DE **15 à 30%**

Tous les autres services aux meilleures conditions

STATION-SERVICE DE LA CUVETTE

Schreyer S. A. VAUSEYON - NEUCHÂTEL ✆ 5 36 61

Les timbres de voyage sont acceptés en paiement

BOUCHERIE CHARCUTERIE

Tél. 5 26 65
Tél. 5 26 05

Hôpital 16
Neuchâtel

TOUT POUR LE PIQUE-NIQUE

Un grand succès :

Notre saucisson en pâte feuilletée

Tomates farcies

Rôti pour la broche
tout préparé

et toujours notre viande de 1er choix

Bœuf - Veau - Porc - Agneau

ROHRER

Sur tous les marchés, grande vente de

chanterelles

petites pour vinaigre.
Prix avantageux.

SUGGESTION POUR LA PÉRIODE DES VACANCES

Faites une inspection générale de votre appartement — vous découvrirez ici une tapisserie noircie par la fumée, là une tapisserie jaunie par le soleil, ou encore des encadrements de portes défraîchis... Vous prenez alors une bonne résolution : l'appartement doit être rajeuni, il doit redevenir clair et attrayant, les meubles doivent être mis en valeur.

Vous choisissez la « tapisserie liquide » SUPER KEM-TONE et l'émail KEM-GLO durable, à l'éclat soyeux, employé pour les objets en bois, en métal, etc. Ces deux produits s'appliquent très facilement, ils sèchent immédiatement et durent très longtemps.

BUNT-DELTAL est la peinture idéale pour recouvrir d'une manière durable les stores, contrevents, portes, portes de garages, montées d'escaliers, etc. En vente dans 38 teintes différentes.

Nous vous conseillerons judicieusement.

Color Center

Ecluse 15 Neuchâtel Tél. 5 17 80

Samedi, ouvert jusqu'à 17 heures. Lundi fermé toute la journée.

1218/1

Fiancés, amateurs de beaux meubles et de tapis:

C'est chez Pfister à BIENNE

que vous trouverez toujours le plus grand choix international de toute la Suisse romande!

Chez Pfister, nous économisons réellement des centaines de francs!

Deux ascenseurs vous conduisent d'étage en étage ▼

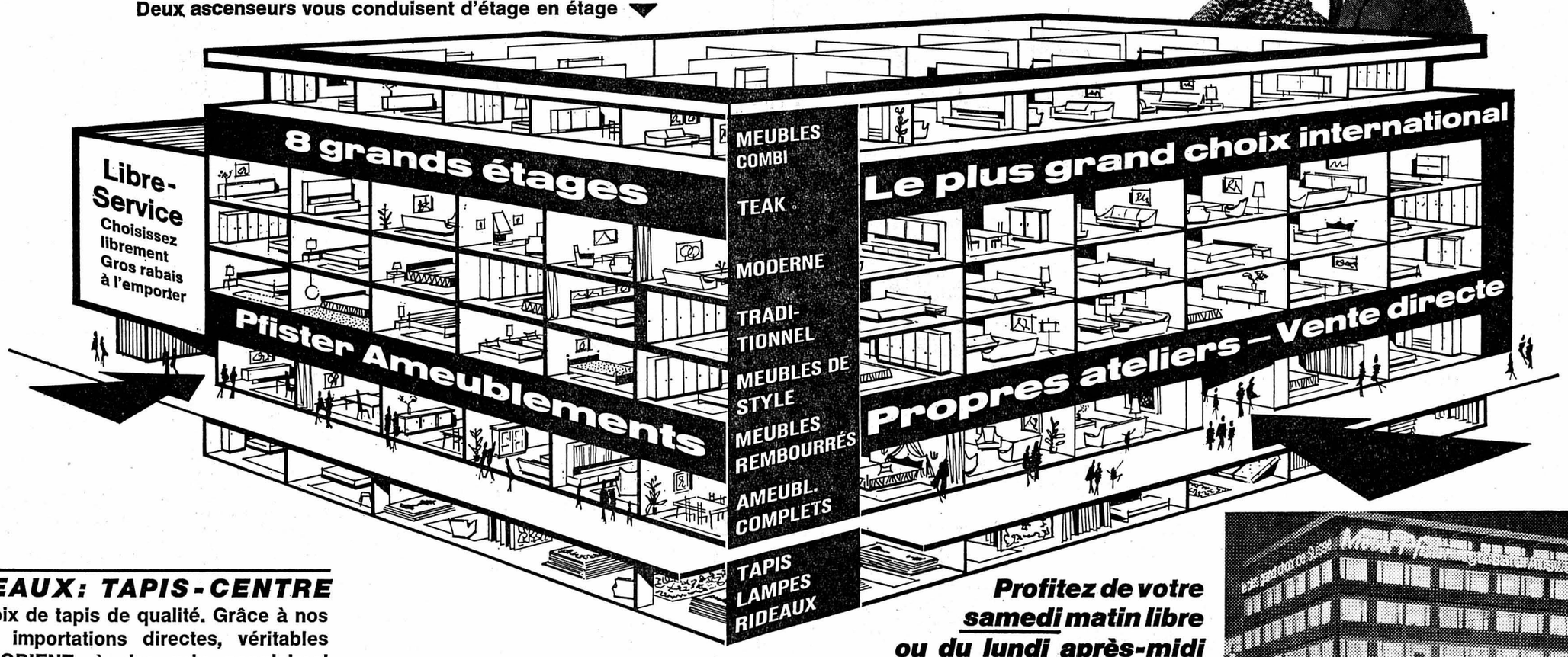

NOUVEAUX: TAPIS-CENTRE

Grand choix de tapis de qualité. Grâce à nos achats et importations directes, véritables TAPIS D'ORIENT à des prix populaires!

CREDIT DIRECT: Meublez-vous sans tarder! Entière discrétion. Sécurités sociales uniques:

- **ANNULATION DU SOLDE en cas de décès ou d'invalidité totale de l'acheteur.**
- **AJOURNEMENT DES MENSUALITES en cas de maladie de longue durée ou accident.**

Attention!

Pas de cadeaux — mais par contre, depuis 85 ans Pfister vous garantit l'économie la plus considérable!

Profitez de votre samedi matin libre ou du lundi après-midi (dès 13 h)

P devant la maison et dans les environs

Essence gratuite / Billet CFF pour tout achat dès fr. 500.— ● Paradis d'enfants, surveillé

- **Livraison franco domicile pour toute la Suisse**
- **Echange de meubles usagés — Profitez-en!**

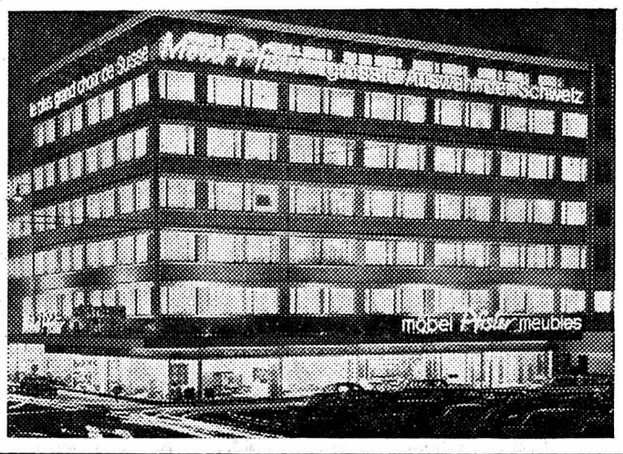

Pfister ameublements sa BIENNE

Arrêt de bus:
Pl. du Marché Neuf
à pied, 8 min. de la gare CFF
Tél. 032 / 3 68 62

OFFRES D'EMPLOIS ★ OFFRES D'EMPLOIS ★ OFFRES D'EMPLOIS

Entreprise horlogère de la région de Bienne désireuse de développer son département de placage cherche un

plaqueur

qualifié, à qui serait confiée la responsabilité de ce service. Nous aimerions engager un candidat parfaitement au courant des méthodes modernes de travail.

Nous offrons situation bien rétribuée et prestations sociales avantageuses. Semaine de 5 jours.

Faire offres, avec copies de certificats et indication de la date d'entrée possible, sous chiffres AS 19044 J aux Annonces Suisses S. A. « ASSA », 2501 Bienne.

Par suite du dévelopement de notre portefeuille d'assurances, et en vue d'une réorganisation, nous mettons au concours plusieurs postes de

collaborateurs qualifiés

pour le service extérieur. Il s'agit d'une activité variée comprenant la prospection de nouvelles affaires, l'entretien du portefeuille existant, le service à la clientèle, le soutien des agents locaux.

Les offres de candidats possédant une formation commerciale, ou éventuellement une bonne culture générale, seront prises en considération.

Nous offrons : une place stable, fixe, frais, commissions et caisse de retraite.

Faire offres manuscrites, avec curriculum vitae et photo, **sous chiffres P 21754 N à Publicitas S. A., 2001 Neuchâtel.**

Nous cherchons pour le 1er septembre

sténodactylo

pour correspondance française et allemande ainsi que différents travaux de bureau.

Nous offrons : conditions de travail intéressantes, bon salaire.

Faire offres, avec photo et copies de certificats, ou se présenter aux bureaux des
GRANDS MAGASINS BOULDOIRES, BIENNE

---

peka

cherche, pour entrée à convenir

GRAVEURS sur ACIER

connaissant si possible la médaille.

Nous offrons : place stable. Prestations sociales actuelles. Appartement.

Faire offres à PAUL KRAMER, médailles et orfèvrerie, Maillefer 15, 2002 Neuchâtel. Tél. (038) 5 05 22.

OMEGA

Pour l'atelier de réparation et d'entretien de notre division « SERVICE MONDIAL », nous engageons

horlogers rhabilleurs
ou
horlogers complets

connaissant à fond le rhabillage.

Les titulaires devront être à même d'effectuer la réparation de mouvements appartenant à une gamme étendue de calibres différents.

Prière d'écrire, de téléphoner ou de se présenter à OMEGA, dpt du personnel, 2500 Bienne, tél. (032) 4 35 11 en indiquant la référence S.M.

Nous cherchons

personne de confiance

pour s'occuper d'un ménage soigné et de la cuisine. Chambre avec salle de bains privée.

Date d'entrée : 1er septembre 1968 ou à convenir.

Les personnes intéressées sont priées de faire leurs offres sous chiffres *P 900,167 N, à Publicitas S.A., 2001 Neuchâtel.*

Bon coiffeur

pour hommes, trouverait bonne place. Bon salaire.

Faire offres à Willy Maire, rue du Seyon 19, Neuchâtel.

Ouvriers/Ouvrières

seraient engagés pour travaux faciles d'atelier.

Se présenter : Fabrique C.-H. HUGUENIN-SANDOZ, Plan 3. Tél. 5 24 75.

Hôtel du

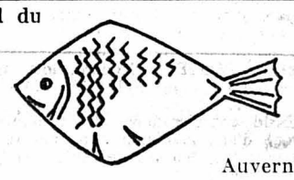

Auvernier

engage

filles de salle

Références de 1er ordre ; places à l'année.

Faire offres ou se présenter à l'hôtel du Poison, Auvernier. Tél. (038) 8 21 93.

Maison de commerce renommée, établie à Neuchâtel-ville, cherche

un chef de département

possédant des qualités évidentes d'organisateur, de vendeur et d'exactitude.

La préférence sera donnée à une personne ayant, en son temps, accompli un apprentissage de commerce, puis acquis de l'expérience aussi bien au bureau que dans la vente.

Activité variée réclamant des responsabilités mais offrant de l'initiative au travail. Entrée à convenir.

Les offres de service détaillées et accompagnées d'un curriculum vitae, sont assurées d'une discrétion totale. Elles doivent être adressées à case postale 31998, à 2001 Neuchâtel.

Louis TOUCHON & Cie
Décolletages, 2042 Valangin
demande :

DÉCOLLETEUR OUVRIER D'USINE

pour travaux d'atelier.
Faire offres ou se présenter à l'usine.

Restaurant du Jura, Neuchâtel, engagerait

dame de buffet

expérimentée.

Se présenter ou téléphoner au (038) 5 14 10.

Nous engageons

personnel féminin

suisse et étranger, avec et sans permis C, pour travaux fins et soignés. Places stables.
Faire offres à GRISEL & Cie, pignons Sumax, Porcena 15, 2035 Corcelles. Tél. 8 21 21.

Importante société de vente genevoise, située au centre de la ville, cherche une

SECRÉTAIRE AIDE-COMPTABLE

pour sa correspondance comptable.

Langue maternelle française. Connaissance du système comptable Ruf. Travail indépendant et varié, demandant le sens des responsabilités et de la discrétion.

Semaine de 5 jours. Ambiance agréable.

Entrée immédiate ou date à convenir.

Place stable et bien rétribuée pour personne désireuse de se créer une situation.

Prière d'adresser les offres sous chiffres T 800,686 - 18 avec curriculum vitae et copies de certificats, à Publicitas, 1211 Genève 3.

COOP BIENNE

offre des conditions de travail exemplaires :

— salaire intéressant
— fermeture avancée le samedi après-midi
— 5 jours de travail par semaine
— 3 semaines de vacances par an
— vêtements de travail gratuits
— rabais personnel

En plus, la ville de Bienne offre, par son bilinguisme, l'avantage d'apprendre l'allemand. Des

vendeurs et vendeuses en alimentation

désirant faire un stage chez nous, sont priés de nous contacter : tél. (032) 4 62 22.

coop

COOP BIENNE, rue Gottstadtt 6, 2501 Bienne.

LA FABRIQUE D'ÉBAUCHES DE PESEUX S.A., Peseux, engage, pour entrée immédiate ou date à convenir,

ouvriers et ouvrières

Faire offres écrites ou se présenter : 34, rue de Neuchâtel, 2034 Peseux. Tél. (038) 8 11 51.

CENTRALE

FABRIQUE LA CENTRALE S.A.
BIENNE

engage, pour son bureau technique de Bienne, un

ingénieur-mécanicien E. T. S.

technicien-mécanicien

chargé de l'étude et de la construction de dispositifs semi-automatiques ou automatiques destinés à l'usinage et à l'assemblage des boîtes de montres ; la construction, la mise en fabrication d'appareils de mesure et de contrôle, de boites de montres.

Prière de s'adresser au service du personnel de la fabrique LA CENTRALE S.A., route de Boujean 31, 2500 Bienne. Tél. (032) 2 71 71.

---

fael sa St. Blaise

Pour notre usine située au bord du lac de Neuchâtel, nous cherchons

soudeurs à l'arc

Nous offrons un travail intéressant dans une ambiance agréable. Semaine de 5 jours.

Faire offres ou se présenter à notre service du personnel, 17, route de Berne, 2072 Saint-Blaise. Tél. (038) 3 23 23.

PFISTER AMEUBLEMENTS S.A., BIENNE

cherche une

employée de bureau-secrétaire

en possession du certificat de fin d'apprentissage, parlant et écrivant dans les deux langues (allemand-français), si possible sténographiant dans les deux langues.

Nous offrons un travail intéressant et varié. Conditions très avantageuses. Entrée à convenir. Discrétion assurée.

Adresser offres écrites à Pfister Ameublements S.A., direction, 2500 Bienne.

Feuilleton de la « Feuille d'avis de Neuchâtel »

LA VOYAGEUSE AU MANTEAU BLANC

par 12

Germaine BOUYSSIÉ

— Isabelle a le nez de Cathie ! décréta-t-elle d'un ton sans appel, tandis que le baron s'approchait, ne demandant visiblement qu'à être convaincu, et que Patrick et Yolande, l'un près de l'autre, s'ingéniaient à trouver des points de ressemblance.

— Peut-être, concéda M. d'Aurignac. Mais il est indéniable que l'ascendance espagnole a fortement marqué notre petite cousine.

— Nous en plaindrons-nous, si elle a ajouté une note plus piquante au charme français ? dit Patrick.

— Cela voudrait-il dire que les cheveux blonds vous paraissent ternes ? interrogea Yolande d'un air piqué.

— J'adore les cheveux blonds ! assura Patrick en soulevant une des nattes de sa fiancée.

Immobile sous le portrait, Sylvie, le cœur un peu battant, subissait l'assaut des regards, et le joli sourire asymétrique s'ébauchait au coin de ses lèvres.

— Vous avez, Isabelle, la beauté des Lanteuil, dit le baron, mais considérablement revue et corrigée, pourrait-on dire, par le sang des Mendoza. Connaissiez-vous ce portrait ?

— Non, mon cousin. Il a sans doute été exécuté avant le mariage de maman ?

— Quelques mois auparavant, alors que Cathie et sa famille avaient quitté leur propriété de Lanteuil, dans la Corrèze, pour un bref séjour sur la Côte d'Azur qui détermina l'union de vos parents. Je m'étonne cependant que vous n'en ayez pas la reproduction, il fut fait deux portraits semblables. L'un nous fut offert à la veille du départ du jeune ménage pour la Patagonie, et l'autre avait été commandé par don José. Qu'est devenu ce tableau ?

— Je l'ignore, dit Sylvie. Peut-être est-il à la maison et en ai-je perdu le souvenir. L'habitation est grande et j'y suis retournée très peu depuis sept ans.

Le baron ne s'arrêta pas à la réponse, si hésitante, pourtant, de Sylvie. Probablement suivait-il le fil d'une réflexion l'amenant trop loin pour observer des détails qui, normalement, auraient dû l'alerter.

Tante Caro s'empara du bras de la jeune fille.

— Venez, ma chère, dit-elle d'un air ravi. Nous allons parler de Paris.

Toutes deux descendirent les degrés du perron.

— J'ai vu au passage, dit la jeune fille, un si joli bassin ombragé de roses. J'aimerais le regarder de plus près.

— Quelle horreur ! Il est plein de petits crapauds et de moustiques ! s'écria Mme de Bré. Allons nous installer plutôt sur la pelouse. Dites-moi ce qui se porte cet été à Paris ? Les robes se font plus courtes, je crois ?

Sur ce sujet, elle était intarissable. Sylvie, étendue dans un grand fauteuil de rotin, put, en écoutant d'une oreille distraite, laisser sa pensée vagabonder dans ce foyer improvisé dont elle ne connaissait encore que quelques pièces et pas tous les habitants.

Celle que l'on appelait Véronica se montrerait-elle ? Assisterait-elle au repas du soir ?

Mais la journée se passa sans amener de nouvelle présence, ni d'incidents nouveaux.

Invraisemblablement, paraissant se jouer des pièges qui, à chaque instant, menaçaient sa position essentiellement instable, Sylvie passait à travers le danger comme la salamandre à travers les flammes.

Lorsque, le soir, elle se trouva seule dans sa chambre mauve et rose, elle s'approcha de la fenêtre ouverte avant de donner la lumière.

Un gouffre de plusieurs mois, de plusieurs années, paraissait séparer cette soirée si pleine, si belle, de la dernière veillée fiévreuse aux « Deux-Terrasses », qui pourtant ne datait que de la veille.

Une douleur que Sylvie connaissait bien risqua un retour offensif, oppressa sa poitrine, serra sa gorge.

Mais, d'un mouvement décidé, la jeune fille atteignit à tâtons, sur la table, le briquet d'Isabelle qu'elle y avait déposé. Puis elle s'assit sur le rebord de la fenêtre, et d'un geste qu'elle voulait désinvolte mais qui restait empreint d'une touchante maladresse, elle fit jaillir la petite flamme et alluma une cigarette.

CHAPITRE VI

Sylvie ouvrit les yeux.

Rejetant ses couvertures, elle courut vers la fenêtre, rabattit les volets.

Un épais brouillard montait de la terre humide et noyait le paysage dans une mélancolie qu'on sentait légère, car le soleil la dorait déjà. A droite et à gauche du château, bordant le parc et le verger, s'étendaient des prés qui devaient faire partie de la propriété, car ils n'en étaient séparés que par un mince grillage. Quelques vaches y paissaient, surveillées par une femme.

Cette nature du lever du jour, intacte dans sa fraîcheur primitive, parut si attirante à Sylvie qu'elle eut envie de courir dans les prés comme on se jette dans une eau claire, de s'y laver de toutes ses tristesses et déceptions des jours passés, d'y oublier ses réveils incohérents dans le tumulte de Paris après des nuits au sommeil agité, souvent sur un oreiller trempé de larmes.

Elle passa une veste de laine sur sa robe estivale, sourit à son miroir qui lui renvoyait l'image d'un visage reposé, aux joues lisses, aux grands yeux brillants sous l'auréole gonflante des cheveux noirs et, sans bruit, elle se glissa dans le couloir.

La maison dormait encore. Sylvie marchait sur la pointe des pieds, avec l'impression délicieuse d'aller à la découverte dans un domaine inconnu et enchanté qui était son royaume. Royaume bien incertain, bien fugitif, mais elle avait décidé de s'abandonner sans arrière-pensée au charme de l'heure.

Les portes étaient ouvertes...

Sylvie allait se diriger vers la terrasse, lorsqu'elle avisa, à l'extrémité opposée, une loggia en verres multicolores comme on les faisait au début du siècle.

C'était une de ces rotondes, souvenir de l'Exposition 1900, qui tenaient lieu de salon d'hiver et s'ornaient de mobilier de jardin, de plantes vertes et de rocailles. Celle-ci, que la jeune fille examinait curieusement, semblait désaffectée. Les sièges en avaient disparu, les rocailles étaient envahies par la poussière et les mousses, et les plantes vertes paraissaient abandonnées dans un reste de terre desséchée. Sylvie décela une porte presque dissimulée parmi les carreaux bigarrés et tenta de l'ouvrir, sans résultat. Elle le regretta d'autant plus que le paysage entrevu à travers la magie des verres de couleur paraissait étrangement fascinant, arbres fantastiques éclaboussés de pourpre dans les verres rouges, paradis sereinement idéal dû aux vitrages bleus, apaisement frais des profondeurs vertes.

Compte tenu de la transposition due aux verrières miroitantes, il restait, s'étendant sous les yeux de Sylvie, une vaste et épaisse futaie s'élevant derrière le château, à l'opposé du parc, arbres chenus et noueux, jeunes pousses folles, herbe drue, chants d'oiseaux, tout un monde sauvage et libre duquel émergeait, si bien enfoui qu'on en voyait à peine les fenêtres, le toit rouge d'un pavillon. Ce toit avait dû être remis à neuf récemment, car la teinte vive des tuiles jurait avec l'antique noblesse de la demeure.

Sylvie, haussée sur la pointe des pieds, aperçut tout en bas les dernières marches d'un escalier de fer en spirale qui conduisait visiblement de la porte fermée à la futaie.

On doit arriver à ce coin charmant en passant par le parc, supposa la jeune fille.

Et elle sortit aussitôt de la maison, descendit les degrés de la terrasse, s'orienta.

Le château de l'« Anglars » étendait sa façade au levant. Il était flanqué de deux ailes réédifiées l'une sous Louis XIII, du côté nord, l'autre sous Louis XIV. Comme Sylvie l'avait vu de sa fenêtre, le parc, puis le verger qui se trouvait à l'entrée, étaient bordés de chaque côté par des prairies, qui devaient encadrer la futaie.

Marchant sur le gravier humide, Sylvie se sentait allègre, sans pensée, toute à la griserie légère de la recherche immédiate d'une issue qui lui permettrait d'accéder à ce coin enchanté.

(A suivre.)

OFFRES D'EMPLOIS

Le chœur d'hommes « Union » de Colombier cherche

un directeur

Répétitions : les vendredis soir

Adresser offres écrites à Jean Luy, av. de la Gare 16, à Colombier.

LAMINERIES MATTHEY S.A.

La Neuveville, 6, route de Neuchâtel
tél. 7 99 33, engageraient

AIDE-SERRURIER

pour travaux de soudure, tôlerie

OUVRIERS

pour spécialisation sur machines

MANŒUVRES

pour manutention et divers

semaine de 5 jours, avantages sociaux.

LOOPING

cherche, pour son département «Marché suisse»

EMPLOYÉES DE BUREAU

pour la facturation et la correspondance. Semaine de cinq jours. Caisse de retraite. Entrée immédiate ou date à convenir.

Adresser offres écrites, avec curriculum vitae et photographie, à la direction de **Looping S.A.**, manufacture de réveils et pendulettes, rue de la Gare 5a, 2035 Corcelles (NE).

Nous engageons

jeune homme

habile et consciencieux à qui nous assurons la formation de visiteur de fabrication. Poste stable et d'avenir ; salaire intéressant.

Téléphoner ou se présenter à **Blanchard, pignons, 2057 Villiers. Tél. 7 14 35.**

FLEURIER WATCH

engage :

horlogers - décotteurs
viroleuses - centreuses
metteuses en marche

ainsi que

personnel féminin suisse

pour travaux de remontage propres et agréables.
Faire offres ou se présenter à

FLEURIER WATCH CO
FLEURIER NE
TÉL. 038 91 32 20

Hôtel Central, Peseux, Tél. (038) 8 25 98, cherche

sommelière

Je cherche

demoiselle de buffet

tout de suite ou date à convenir. Tél. 5 94 55.

Garages Carrosserie **Apollo** S.A. Neuchâtel Tél. 5 48 16

engagerait un

chef magasinier

capable d'assurer la responsabilité d'un commerce de fournitures, y compris les négociations avec les fournisseurs.
Age désiré : 30 à 45 ans.
Faire offres exclusivement manuscrites avec curriculum vitae, références et prétentions de salaire.

CITROËN BMW NSU

L'HOPITAL DU VAL-DE-TRAVERS
2108 COUVET (NE)

cherche

aide-infirmier

Poste fixe, dans division hommes.

Faire offres, avec curriculum vitae, au secrétariat.

Urgent

Hôtel-restaurant des Beaux-Arts cherche, pour cause de maladie,

sommelière

connaissant les deux services.
Entrée immédiate ou à convenir.
Neuchâtel, tél. 4 01 53.

Demoiselle de réception

connaissant la dactylographie est demandée par médecin pour le 15 septembre. Eventuellement nourrie et logée. Adresser offres avec prétentions de salaire sous chiffres P 21745 N à Publicitas S.A., 2001 Neuchâtel.

Snack-bar de la ville cherche :

CUISINIER ou CUISINIÈRE

pour restauration sur assiette. Bons gains. Congés réguliers.

FILLE D'OFFICE

et

DEMOISELLE DE BUFFET

Places bien rétribuées, nourries, logées.

Téléphoner au (038) 4 09 12, de 10 h à 14 h et de 17 h à 23 h.

Nous cherchons
pour entrée immédiate

une vendeuse

et

une aide-vendeuse

en alimentation.

Zimmermann S.A.
Epancheurs 3, Neuchâtel
Tél. 5 26 52

QUEL

jeune employé

désireux de se créer une situation stable dans entreprise en pleine expansion voudrait collaborer efficacement avec la direction ?

Connaissance de l'anglais de préférence. Entrée immédiate.

Adresser offres écrites à D J 4786, au bureau du journal.

L'annonce
reflet vivant du marché

FAN

CORCELLES :
GAIN ACCESSOIRE RÉGULIER

est offert à personne active, disposant éventuellement d'une aide, pour la distribution de la « Feuille d'avis de Neuchâtel » dans un secteur de Corcelles.

Horaire : de 6 à 8 heures environ.

Entrée en service : fin août - début septembre.

Adresser offres à la

FEUILLE D'AVIS DE NEUCHÂTEL
4, rue Saint-Maurice
Neuchâtel — Tél. 5 65 01

SERVEUSE

de restaurant est demandée pour fin septembre. Bons gains, nourrie, logée, horaire agréable, ambiance familiale ; à 10 minutes du centre de Genève.
Tél. (022) 8 10 60.

On cherche bonne

sommelière

Café des Moulins, tél. 5 13 38, Neuchâtel.

A VENDRE

A vendre, éventuellement **à louer**

PIANO A QUEUE

Petrof et **Yamaha à l'état de neuf,** ainsi qu'un

PIANO

Bechstein (5 ans de garantie).
Tél. (031) 44 10 82, Heutschi.

50 duvets

neufs, 120 x 160 cm, belle qualité, légers et chauds. 35 fr. pièce.
G. KURTH, 1038 Bercher
Tél. (021) 81 82 19.

Canaris chanteurs

à partir de 18 fr.

Oiseaux exotiques

un choix incomparable à partir de 12 fr. la paire
2 paires 20 fr.
3 paires 27 fr.
envois sans risques à domicile.

Cages confortables

modernes pratiques, à partir de 22 fr.

ZOO SERVICE ÉTABLISSEMENT ZOOLOGIQUE
21, rue CENTRALE LAUSANNE
Tél. 22 94 86

Kroutinsky Revilloud

A vendre

UNE TENTE DE CAMPING

complètement équipée, avec plancher, ainsi qu'un petit voilier. Faire offres sous chiffres P. 120347 N, à Publicitas S.A., 2300 la Chaux-de-Fonds.

DEMANDES À ACHETER

L'IMPRIMERIE CENTRALE NEUCHATEL

achète **CHIFFONS**

toile et coton, dimensions minimales : 30 cm × 30 cm, propres, blancs et couleurs.

PETITES ANNONCES

au tarif réduit de **20 c.** le mot (minimum dix mots)

à l'exclusion de toute annonce commerciale, non occasionnelle ou ayant une certaine importance.

A vendre

CHATONS PERSANS BLEUS issus champion international crème et bleu-crème. Tél. (038) 6 46 91 Couturier Pension de chats, Boudry.

TREUIL de 2,5 tonnes, bon état. Tél. 4 07 24 entre 14 et 18 heures.

UNE BELLE PETITE CHIENNE berger allemand. Tél. (039) 6 74 36.

DIVAN-LIT avec coffre à literie, 50 fr. ; machine à coudre-meuble, Helvetia, 50 fr. Tél. 7 09 52, après 18 heures.

URGENT Jolie chambre à coucher moderne, prix intéressant. Tél. 6 37 26.

ORGUE ÉLECTRIQUE Balata Fariso, 2 claviers, pédales. Tél (038) 9 65 66.

TIMBRES PRO JUVENTUTE neufs. 1 livre Silva animaux I, 20 fr. Echange 2000 Mondo contre Silva ou Coop 1/1. Tél. 9 02 86.

POUSSETTE en bon état, ainsi que pousse-pousse et baby-relax à l'état de neuf. Tél. 8 60 61.

CAUSE DE DÉPART balance pèse-bébé, bureau double corps clair, meuble classeur, tente de camping Elesco 2 places, double toit, avant-toit, avec chaises, table, lit de camp, projecteur, diapos Erno-Cabin tous formats, appareil à développer les photos, 3 robes de grossesse taille 40 ; grand choix de disques classiques, le tout à l'état de neuf. Tél. 4 03 29.

MEUBLES D'EXPOSITION composés d'un ensemble trois pièces, ainsi qu'une salle à manger Louis XIII. Tél. 6 27 12 ou 6 46 29.

OCCASIONS: commode Louis-Philippe, deux chaises et coiffeuse Louis XV. Tél. 6 45 45 ou 6 27 12.

SOULIERS DE MONTAGNE homme, noirs, légers, excellent état, No 41, 25 fr. ; tente Wisu 4 places + avant-toit, 200 fr. **Téléphone repas ou soir 4 09 07.**

DEUX BASSINS en béton, 300 litres, 50 fr. la pièce. Tél. 3 21 42.

TAS DE SOUCHES de vigne pour cheminée. Tél. 3 21 42.

BOILIER, 100 litres, marque Fael, 30 fr. Tél. 3 21 42.

CHEMINÉES DE SALON en pierre jaune d'Hauterive et en roc, pose et fumisterie payables à l'essai. Tél. 4 07 24, entre 14 et 18 heures.

ROBE DE GROSSESSE, modèle Ackermann, taille 38-40. Tél. 8 52 91.

CHIENS COURANTS SUISSES avec pedigrees, âgés de 5 mois. Tél. 5 17 26.

SUPERBE CARABINE 22 long rifle avec lunette. Tél. 8 35 92.

DÉCHETS DE CARRIÈRE, une certaine quantité est offerte à 2 fr. le mètre cube, prix à la carrière. Tél. 4 07 24, entre 14 et 18 heures.

PLAFONNIER avec 2 lampes de chevet assorties. Tél. 8 64 22.

FOIN A LIQUIDER, contre frais d'annonce. Tél. 5 75 94.

CAISSES en contreplaqué, 5, 6, 7 fr. Tél. 5 75 94.

ROBE DE MARIÉE, courte. Tél. 4 00 35.

ROBE longue de mariée, taille 36-38, avec long voile. Tél. 8 70 06, le matin.

BAIGNOIRE D'ENFANT, baby-sitter, lit de camping avec matelas, stérilisateur, deux lits métalliques pliables, en parfait état. Tél. 3 36 30.

TABLE D'ENFANT, 40 x 70 x 45, avec chaise, 25 fr. ; cheval à bascule à double emploi, 20 fr. Etat de neuf. Habits d'enfant (garçon), 25 fr. Tél. 8 26 14.

CHEMINÉE EN ROC, 3 pièces, 450 fr. Adresser offres écrites à FN 4806 au bureau du journal.

CUISINIÈRE ÉLECTRIQUE 3 plaques, Sursee, 1 table, 2 chaises et 2 tabourets. S'adresser : Jolimont 6, appartement 22, 6me étage, le matin et le soir après 19 heures.

SALLE A MANGER complète : table, 6 chaises ; bas prix ; pour cause de départ. Tél. 5 06 09, heures des repas.

TENTE BANTAM, 4 A 5 PLACES, état de neuf. Tél. 8 49 84.

SPLENDIDES MONTRES dames et hommes, grand choix, prix formidables. Garanties. Tél. 3 14 49.

Demandes à acheter

CHATON PERSAN ou angora sans pedigree. Tél. 5 03 21.

DISQUES ET FASCICULES d'anglais d'occasion. Tél. 7 65 31.

ANCIENNES CARTES POSTALES illustrées Tél. (038) 5 29 19.

TIMBRES - POSTE, collections, lots, archives, paiement comptant. Tél. (038) 6 21 44.

Demandes d'emplois

JE GARDERAIS enfant pendant la journée, du lundi au vendredi. Tél. 4 38 20.

SECRÉTAIRE cherche emploi 3 après-midi par semaine. Tél. 6 95 61.

JEUNE FILLE, 18 ans, parlant allemand et français, cherche place pour ménage et magasin, aux environs Neuchâtel. Deux ans de pratique. Adresser offres écrites à 168 - 0518 au bureau du journal.

PEINTRE DIPLOMÉ cherche à refaire appartement. Adresser offres écrites à 168 - 0517 au bureau du journal.

EMPLOYÉE de l'Ecole de commerce cherche emploi à la demi-journée. Tous travaux de bureau. Offres sous chiffres P 300,267 N, à Publicitas, 2001 Neuchâtel.

VIGNERON cherche 15 ouvriers de vignes à tâche. Adresser offrs écrites à EM 4805 au bureau du journal.

STÉNODACTYLO cherche emploi comme téléphoniste-réceptionniste. Adresser offres écrites à BJ 4802 au bureau du journal.

JEUNE FILLE cherche emploi dans ménage ou magasin, libre immédiatement. Adresser offres écrites à AI 4801 au bureau du journal.

DAME DYNAMIQUE, présentant bien, au courant de la vente, cherche emploi à temps partiel. Demander l'adresse du No 4778 au bureau du journal.

COUTURIÈRE diplômée, coupe et confection dames, 10 ans de pratique, cherche emploi. Tél. 5 42 82, Robert, heures de bureau.

DAME, bonne présentation, ayant l'habitude du commerce, contact facile avec la clientèle, cherche emploi comme remplaçante, 3 ou 4 après-midi par semaine. Tél. 8 19 62 de 11 à 13 et dès 18 heures.

Offres d'emplois

COUTURIÈRE à domicile est cherchée, machine est mise à disposition. Tél. 5 16 31.

QUI GARDERAIT un bébé de 5 mois, à la journée ? Région Valangines-Vauseyon. Tél. 4 23 83, aux heures des repas.

FEMME DE MÉNAGE est demandée pour 3 à 4 heures par semaine pour le nettoyage de bureaux, au Mail. S'adresser : chemin des Mulets 3, ou téléphoner au 5 10 31.

OUVRIERS / OUVRIÈRES seraient engagés pour travaux faciles d'atelier. Tél. 5 24 75.

FEMME DE MÉNAGE 3 heures chaque matin. Tél. 5 66 15, Neuchâtel.

AIDE DE CUISINE trouverait place. Tél. 5 66 15, Neuchâtel.

EMPLOYÉ (E) DE BUREAU est cherchée pour remplacement du 14 octobre au 8 novembre 1968, par bureau de la ville ; connaissances de la langue allemande indispensables. Travail varié. Bon salaire. Adresser offres écrites à CJ 4792, au bureau du journal.

ATELIER D'HORLOGERIE à Neuchâtel cherche tout de suite décotteurs ou metteurs en marche. Tél. 4 05 60.

Divers

PETITS TRANSPORTS, tél. (038) 3 39 92, aux heures des repas.

MAGNIFIQUES ROBES DE MARIÉES, accessoires et postiches à louer chez Mme A. Genggis, Côteaux 1, Colombier, tél. 6 23 48.

A louer

BELLE GRANDE CHAMBRE eau chaude et froide, terrasse, vue, 120 à 130 fr. à monsilur sérieux. Tél. (038) 5 23 53.

CHAMBRE INDÉPENDANTE avec salle de bains. Tél. 8 17 81.

APPARTEMENT 3 PIÈCES, à Cortaillod. S'adresser à Marcel Menoud, Draizes 21, dès 18 heures.

CHAMBRE avec très bonne pension à jeune fille sérieuse, pour le 1er septembre. Tél. (038) 5 76 64.

VACANCES, CHAMBRES à 1 et 2 lits, au centre, libres immédiatement. Tél. 5 46 72.

CHAMBRE CONFORTABLE à jeune homme sérieux, libre le 1er septembre, ouest de la ville. Tél. 5 35 56.

STUDIO MEUBLÉ, douche, à Cortaillod, pour le 24 août, 220 fr par mois. Téléphone 5 83 83.

APPARTEMENT DE 4 PIÈCES, à Neuchâtel-ouest, pour le 24 août ou ultérieurement, tout confort, cuisine complètement agencée, tranquillité, loyer 420 fr. plus charges. Tél. 8 11 83.

JOLIE CHAMBRE MEUBLÉE à jeune homme sérieux. Tél. 5 98 57.

MARIN, pour le 1er septembre, belle chambre à monsieur. Tél. (038) 3 10 89, le soir.

WEEK-END meublé, à la montagne, loyer 55 fr. par mois. Tél. (039) 5 51 35.

WEEK-END. Dans jolie situation, bel appartement, libre dès le 15 août, Jura, altitude 1000 m. Tél. 8 69 13.

MONTANA-VILLAGE. Vacances dès le 15 août, 2 appartements, libres pour 4 à 6 personnes ; dès le 1er septembre, 7 appartements, loyer, 300 à 600 fr. le mois + charges Tél. (027) 7 27 42.

APPARTEMENT DE 2 A 3 PIÈCES région de Neuchâtel, prix modéré. Tél. 5 72 31.

Demandes à louer

STUDIO NON MEUBLÉ, confort, région Hauterive-Neuchâtel. Tél. 5 38 08.

APPARTEMENT OU ANNEXE prix modéré, Neuchâtel ou environs. Tél. 5 78 83.

CHAMBRE OU STUDIO à deux lits, au centre, pour le 1er septembre. Adresser offres écrites à 168 - 0519 au bureau du journal.

STUDIO OU PETIT APPARTEMENT non meublés, en ville pour le 1er septembre ou à convenir, pour employée de bureau. Tél. 5 75 75, interne 20.

GARAGE est cherché, région la Coudre-Hauterive. Tél. 3 37 87, dès 18 heures.

CHAMBRE pour le 25 août, pour demoiselle. Tél. 5 81 96 entre 12 et 13 heures.

VÉHICULES À MOTEUR ET ACCESSOIRES

A vendre

PLYMOUTH

parfait état, avec radio, taxe payée jusqu'à fin 1968 ;

BATEAU

11 places, moteur Johnson, modèle 1967.
Tél. 5 38 08.

A vendre ou à échanger

Fiat Caravan 1500

1965, 65,000 km., impeccable, contre

ID - DS 19

Tél. 8 50 01 dès 19 heures.

A vendre

Opel Record

type 1900 luxe, 4 portes, 1967, 43,000 km. Parfait état.

VW

1961, 70,000 km, toit ouvrant ;

VW

1965, toit ouvrant, très bon état.
Facilités de paiement reprises.
Garage Beausite, Cernier.
Tél. (038) 7 13 36.

Un bon conseil : avant d'acheter une voiture d'occasion, adressez-vous au Garage des Falaises S.A., Neuchâtel, agence Mercedes-Benz et Simca, qui dispose toujours d'un beau choix à des prix intéressants.
Tél. 038 5 02 72

Très belle occasion

Peugeot 204

toit ouvrant.
Modèle 1966.
Bas prix.
Garage Mario Bardo
Salons 51,
Neuchâtel.

A vendre pour cause de double emploi

Ford Taunus 12 M TS

1963, 62,000 km, expertisée ; taxes et assurances payées.
Tél. 8 26 37.

A vendre

VAUXHALL

modèle 1959, état de marche.
Prix 300 fr.
Tél. 6 49 32.

A vendre

Ford Anglia 1960

Expertisée.
Tél. (038) 3 17 90, pendant les heures de repas.

Garages Carrosserie **Apollo** S.A. Neuchâtel Tél. 5 48 16

ID 19

1966, gris satiné, intérieur tissu bleu, radio, 8800 fr. ou 3000 fr. + 18 x 370 fr.

AZAM 6

1967, gris satiné, 16,000 km, voiture impeccable, 4700 fr. ou 1600 fr. + 18 x 201 fr.

CITROËN BMW NSU

A vendre une

Land-Rover

cabine métallique avec toit tropical, en bon état, peinture neuve, avec

remorque.

Tél. 8 45 01.

OCCASIONS

Fiat 600 D

1964, 42,000 km, blanche, état impeccable, expertisée.
Facilités de paiement.

GARAGE du ROC
HAUTERIVE Neuchâtel — Tél. 3 11 44

OCCASION UNIQUE !

GRAND YACHT A MOTEUR 15 x 3 m

à vendre à prix très avantageux.
Très bon état avec tout confort, y compris remorque et bâche pour hiverner.
Fr. 29,000.— seulement.
Renseignements par tél. (033) 2 93 58.

OCCASIONS AVANTAGEUSES

PEUGEOT 404 CABRIOLET 1964, 9 CV, blanc, intérieur cuir, injection, radio, klaxon spécial.

FIAT 1800 1960, 10 CV, grise, 4 portes, intérieur simili.

LANCIA FLAVIA 1962, 8 CV, gris métallisé, intérieur cuir, moteur neuf.

VALIANT V 200 1965, 14 CV, beige, 4 portes, intérieur simili.

DAF 750 1962, 4 CV, beige, 2 portes, intérieur simili. Révisée.

AMI 6 BREAK 1966, 3 CV, grise, 5 portes, intérieur simili.

PEUGEOT 404 1963, 9 CV, blanche, 4 portes, intérieur simili. Toit ouvrant.

Facilités de paiement
Essais sans engagement
Les modèles récents ou révisés sont garantis

SEGESSEMANN & FILS
GARAGE DU LITTORAL
Neuchâtel Tél. 5 99 91
Pierre-à-Mazel 51

A vendre

Austin 1100

modèle 1967, limousine 5 places, occasion très soignée, de première main. 11,000 km. Expertisée. Garantie 3 mois. Grandes facilités de paiement. Echange possible.
Garage R. WASER
Seyon 34-38
Neuchâtel

On cherche à acheter

CARAVANE

pour 3 personnes et plus. Modèle ancien, à prix avantageux ; serait utilisée en stationnement.

Faire offres sous chiffres AS 1123 J au Annonces Suisses S.A. « ASSA », 2501 Bienne.

A vendre

Triumph Spitfire

modèle 1966
2 + 1 place
25,000 km
occasion très soignée de première main.
Garantie 3 mois.
Expertisée.
Grandes facilités de paiement.
Echange possible.
Garage R. WASER
Seyon 34-38
Neuchâtel

Belle occasion

ALFA ROMEO GUILIA TI

complètement révisée
Garage Mario Bardo
Sablons 51,
Neuchâtel.

A vendre

VW 1961

moteur revisé.
Tél. 6 26 46.

A vendre

TRIUMPH TR 4

modèle 1962.
Tél. (038) 8 58 75.

A louer

caravanes 4 et 6 places

Renseignements auprès des

Caravanes Paul Schoelly
2068 Hauterive-Neuchâtel

Garages Carrosserie **Apollo** S.A. Neuchâtel Tél. 5 48 16

BMW 1800

1967, gris métallisé, radio, phares à iode, compte-tours, ceintures de sécurité, pneus Michelin XAS. 9900 fr. ou 3400 fr. + 18 x 414 fr.

VW 1600 TL

1965, bleue, affaire intéressante, 3800 fr. ou 1300 fr. + 18 x 163 fr.

CITROËN BMW NSU

AUTO-LOCATION 3 11 44
AUTO-LOCATION 3 11 44
AUTO-LOCATION 3 11 44
GARAGE DU ROC
Hauterive (NE)

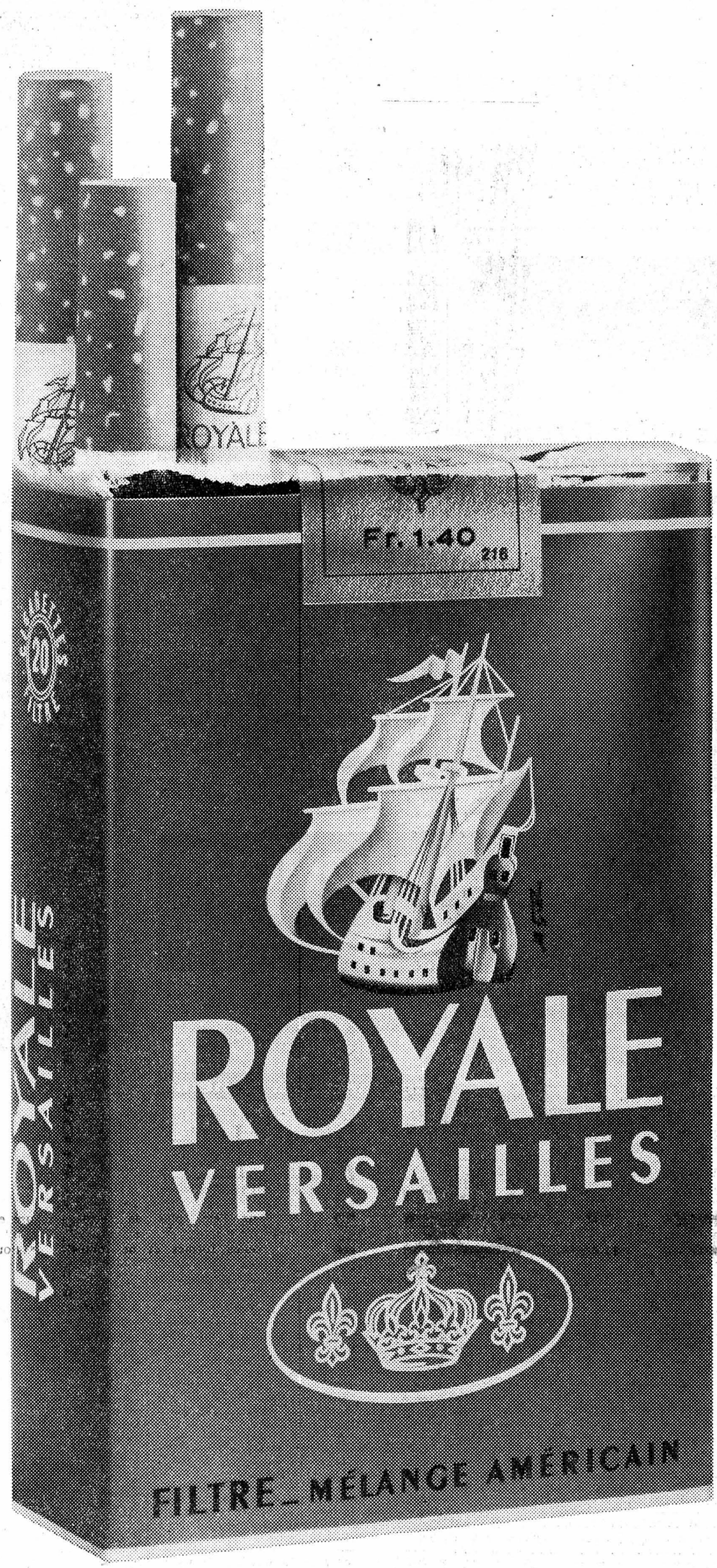

(Un mélange américain à la française! Fr. 1.40)

Rendez-vous! Toute résistance est vaine! Alors, fumez donc une ROYALE!

68/2

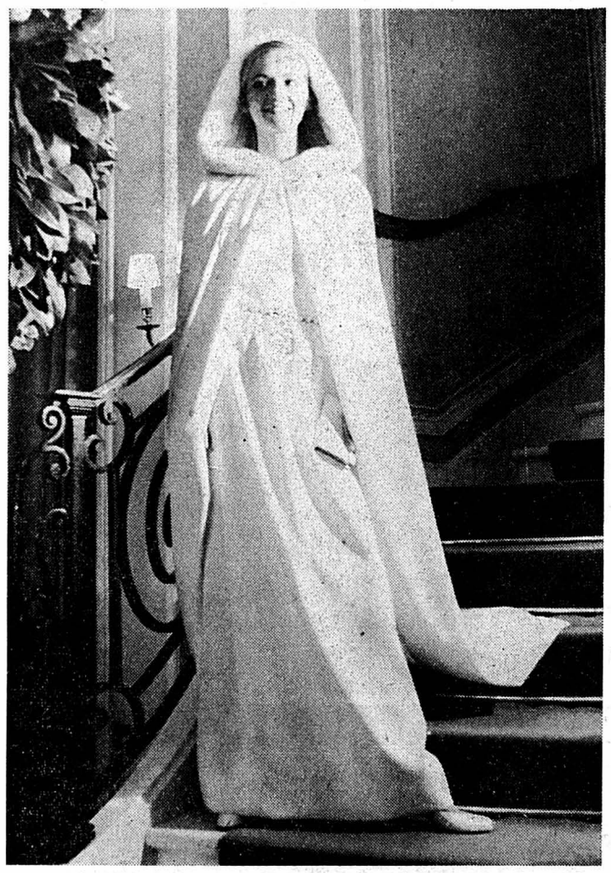

Capuchon d'hermine et ceinture de grosses perles ornent la parure de Christian Dior, portée combien gracieusement par son mannequin Gunilla. (AGIP)

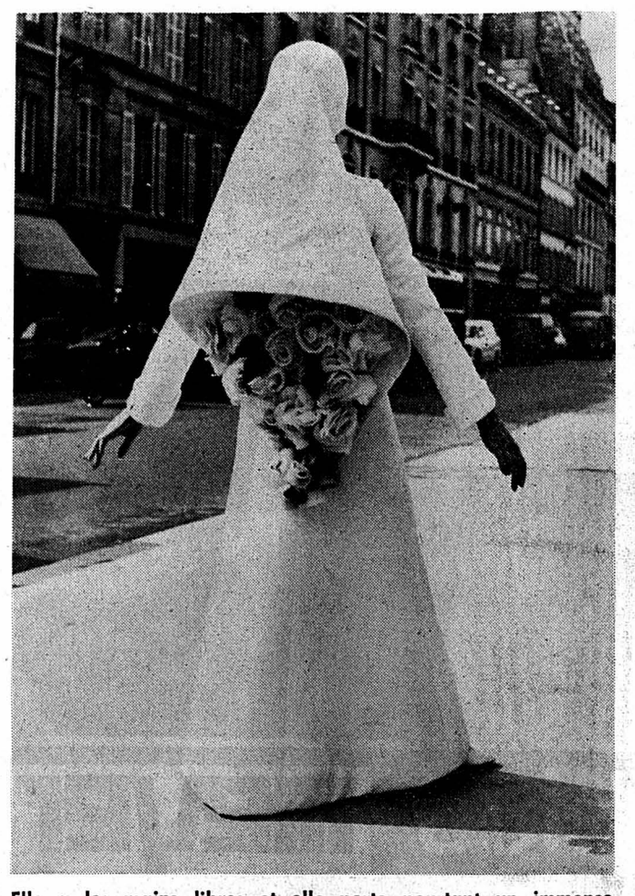

Elle a les mains libres et elle porte pourtant un immense bouquet de roses, placées dans sa coiffe en forme de corne d'abondance. L'idée est nouvelle, elle est de Jacques Esterel. (Interpresse)

Les «mariées» des défilés de mode

Il est de tradition que les défilés de mode se terminent par la présentation d'une robe de mariée. Les grands couturiers parisiens rivalisent de goût et d'originalité pour que « leur mariée » soit la plus belle, la plus gracieuse. Et tous réussissent ce tour de force si l'on compare les quatre modèles que nous vous offrons aujourd'hui.

Robe courte pour Corinne Piccoli, mannequin d'Arlette Nastat. La toilette est en soie brodée de plumes d'autruche. (AGIP)

Lourde soie richement travaillée, col montant, pli creux sur le devant : Pierre Balmain a présenté une robe de mariée merveilleuse, une robe qui fera rêver toutes les fiancées. (AGIP)

Les enfants reçoivent leurs petits amis

Ils sont invités pour l'anniversaire, la frimousse fraîchement lavée, coiffés avec soin et ils portent peut-être les « bons » souliers, le petit bracelet du dimanche ou la cravate des jours de fête. Ils arrivent avec un petit paquet, une fleur. Ils sont si sages lorsqu'ils entrent, un tout petit peu intimidés, que l'on voudrait faire disparaître cette atmosphère cérémonieuse le plus vite possible ! Le mieux à faire pour cela est de commencer tout de suite avec des jeux auxquels tout ce petit monde va participer !

Le jeu du petit coton

Tout le monde prend place autour d'une table (sans nappe). On y pose un petit tampon d'ouate, de préférence jaune ou rose ; les mains doivent rester sur les genoux. Maintenant, nous allons souffler sur ce petit coton en direction de notre vis-à-vis qui s'efforcera de lui donner une autre direction en soufflant très fort, lui aussi ; celui qui laisse tomber le petit tampon d'ouate près de lui sur le sol, doit donner un gage.

Quel plaisir de taper sur la casserole !

Les enfants se groupent au milieu de la pièce. L'un d'entre eux sort, on lui bande les yeux. Entre-temps, une casserole a été retournée sur le sol et un petit cadeau a été caché dessous. C'est le moment d'aller chercher celui que l'on a fait sortir de la pièce. On lui met une spatule en bois dans la main, afin qu'il puisse s'en servir pour chercher la casserole en tapotant un peu partout sur son passage. Les autres enfants l'aident dans ses recherches en criant : c'est chaud ! ou : c'est froid !, selon la direction prise par la cuillère. Lorsque l'enfant a trouvé la casserole, le jeu est terminé et il a droit au petit cadeau caché. C'est alors le tour d'un autre enfant.

Où est le petit anneau ?

Tous les enfants s'assoient en rond. Un petit anneau se trouve sur une longue corde dont on a noué les deux bouts. Les enfants tiennent la corde avec les deux mains et laissent circuler le petit anneau. L'un des enfants doit deviner où il se trouve. Lorsqu'il a trouvé où il est, il a le droit de rentrer dans le cercle pour jouer avec les autres et c'est au tour de l'enfant qui s'est laissé « prendre » de deviner à son tour.

Qu'offrir à nos petits invités ?

Le gâteau au chocolat avec beaucoup de crème fouettée est presque obligatoire. Les enfants aiment aussi beaucoup les sandwiches : nous couperons un pain ronde pour sandwiches en tranche que nous recouvrirons légèrement de beurre. Nous les garnirons avec du jambon, de la salade russe, du foie gras, des asperges et nous les décorerons avec des rondelles de cornichon. Nous ferons appel à nos conserves, afin que nos « délicieux » canapés ne nous causent pas trop de peine.

La salade de fruits est toujours accueillie avec la plus grande joie ! En portion serrée, garnie de belles cerises rouges ou de fraises. Comme boisson, nous donnerons des jus de fruits et de l'eau minérale. Bien que ce soit un véritable plaisir de voir nos petits amis dévorer nos gâteries, veillons tout de même à ce que notre joyeux après-midi ne soit pas gâché par un excès de gourmandise !

Les mille et un détails de Paris

★ Ensemble en lainage blanc très léger style tennis. La robe est coupée par une ceinture taillée basse tricolore, et a de larges plis. La veste bord à bord et manches courtes, ainsi qu'une grande écharpe sont également bordées de galon tricolore.

★ Pour les toutes jeunes filles, ensemble complet de lingerie en vichy : jupon, soutien-gorge, slip, panty et même des foulards.

★ Jupe-portefeuille en gabardine mastic, portée avec un chemisier en voile imprimé de petites fleurs multicolores.

★ Pour l'été, plus de shorts, mais de petites robes en éponge de toutes formes et de toutes couleurs, ou bien des bermudas, qui, bien souvent pour les petits, sont des blues-jeans coupés au-dessus du genou.

★ Robe à jupe-culotte en coton imprimé de motifs tahitiens fermée sur le devant par une grande fermeture à glissière.

★ Pour les vacances, robe aux impressions cachemire, grand décolleté arrondi : rangée d'anneaux assez larges qui dénudent la taille, jupe légèrement évasée.

★ Pour les sorties, robe en soie blanche à pois noirs, longues manches droites, et jupe à godets. A la taille, large ceinture en vernis noir, aux pieds, escarpins à brides en vernis noir également.

★ Pour le soir, en organza rayé rouge et blanc, robe à buste long et taille basse. Col pointu, jupe à double épaisseur, plissée en corolle. Large ceinture blanche avec camélia blanc au milieu du nœud.

★ Robe à jupe-portefeuille en crêpe marine. Elle est entièrement gansée de petites tresses blanches. Sur les hanches, ceinture en cuir marine, le bas de la jupe est un ourlet irrégulier atteignant le genou.

★ Pour garnir vos tables de printemps, on revient à la vaisselle en faïence blanche, à laquelle vous pouvez assortir de nombreux petits bibelots tels que des bougeoirs, coupes à fruits, petits vases.

★ Le tailleur smoking de drap noir porté avec un gilet de moire sur une chemise d'organdi blanc.

★ Pour les journées fraîches, gandoura de soie rustique écrue, bordée de shantung, fermée par des brandebourgs. A porter sur une robe habillée ou avec un pantalon.

★ Echarpe de soie frangée, très longue, avec une robe chemisier à décolleté en V.

★ Monsieur aimera la chemise de Texan près du corps, à larges rayures verticales. Pointes de col boutonnées.

★ « Lewis » de velours côtelé et large ceinturon.

★ Pyjama à bermuda, encolure en V, surpiquée dans un ton contrastant, comme le bas de la veste à fentes arrondies.

★ Ensemble de soie blanche : pantalon droit, gilet fermé par des boutons boule jusqu'à la taille. Longue basque arrondie et décolletée, quatre poches plaquées. Blouse de satin noir à la Russe.

★ Porté en sautoir : un énorme pendentif à longues pendeloques de vieil argent.

★ Bagues et boucles d'oreilles en écaille.

★ Portés avec tous les ensembles, des gants blancs très courts.

★ Des illuminations dans les cheveux. Des minuscules ampoules multicolores s'allument alternativement dans les macarons de boucles chez Guy Laroche.

★ Toute une variété de hautes chaussettes.

Boire certes, mais boire sainement

Il y a quelques règles à observer lorsqu'on se désaltère. Boire lentement à petites gorgées profite davantage que d'ingurgiter grande quantité de liquide en dix secondes.

Certaines boissons ne doivent pas être bues après avoir mangé des fruits ou des mets au fromage. Que peut-on boire ?

Sont déconseillés :

La limonade sur des fruits à pépins
Des boissons froides sur des mets au fromage
Du vin après de la bière
De l'eau après des cerises
De la bière après une fondue ou une raclette.

Sont inoffensifs :

Un jus de fruit sur du lait
De la bière après un jus de raisin
Un jus de pomme après une boisson alcoolique
Du lait après du vin
Du lait après des fruits à noyaux
De l'eau après une glace.

Les peaux de chamois

La peau de chamois est un indispensable objet de nettoyage, un peu coûteux mais d'un usage infini si elle est entretenue par des lavages fréquents dans de l'eau tiède additionnée d'un détergent. Il faut ensuite la rincer à l'eau vinaigrée, la faire sécher loin du feu, à l'air, si possible. La frotter à la main quand elle est encore un peu humide pour lui faire retrouver sa souplesse.

On se sert d'une peau de chamois pour faire briller les objets chromés, l'argenterie, les surfaces polies, les vitres et les glaces.

LES BIENFAITS DE LA LUMIÈRE

SACHONS CHOISIR VÊTEMENTS, MEUBLES ET ALIMENTATION

Tout notre corps a besoin d'air, de lumière. Nous respirons non seulement par nos voies respiratoires, mais par notre peau. C'est l'oxygène qui renouvelle nos globules rouges et la belle saison nous invite à ces bains de lumière dont les bienfaits sont multiples. Nous vivons souvent une vie contre nature, qui nous oblige à nous couvrir, qui nous prive du contact de l'air. C'est un grand mal, car nos pores ne nous débarrassent plus de nos toxines. Les quelques mois d'été devraient nous inciter à un retour profond à la nature. Choisir les endroits les moins pollués, traversés par des cours d'eau régénérateurs, riches d'arbres, inaccessibles aux voitures. Se vêtir en prenant garde aux tissus isolants, qui nous privent de « respiration ». Les parties sous caoutchouc, sous nylon, ne « respirent » pas et l'on peut se demander si le rôle de certaines gaines hermétiques, de soutiens-gorge synthétiques, n'est pas redoutablement néfaste. Les femmes qui se compriment le corps le jour durant ralentissent, perturbent leur circulation. Les gynécologues pourraient découvrir là la raison de bien des maladies ! En vacances, du moins évitez les ceintures !

La recommandation s'adresse aussi aux messieurs : que de pantalons maintenus par une ceinture solidement fermée ! Si, en se couchant le soir, ils constatent qu'ils sont « marqués », qu'ils en reviennent à la bonne bretelle ! Car les endroits creusés par la ceinture sont ceux qui, plus tard, se révéleront atteints par la maladie. La chaussette qui « marque » est aussi dangereuse. La chaussure souple, qui semble agréable et irremplaçable, est en réalité redoutable pour les pieds si la semelle est faite de caoutchouc. Elle ne permet aucun dégagement de l'électricité statique et ne permet pas aux jambes de se libérer de leur fatigue.

Des chaises en toile

Si vous vous installez au bord de la mer, d'une rivière, ou sous des sapins, ne choisissez pas des chaises-longues en plastique isolant. Mais de la bonne toile naturelle, teinte de toutes les couleurs que vous voudrez, mais qui permettra à votre peau de respirer de toutes parts.

Imaginez un petit enfant qui porte des sandales de bain en caoutchouc, un bonnet de même matière, qui joue dans le sable avec des canards en celluloïd : ses cheveux se couvriront de transpiration, ses pieds s'énerveront, ses mains agacées ne se calmeront pas commes elles le feraient au contact d'un petit bateau fait d'un morceau de bois. Si, ensuite, vous l'étendez sur un matelas mousse, ou dans un sac de caoutchouc gonflé, il perdra les trois-quarts des bienfaits de sa cure d'air. Mieux vaut le linge éponge plié en quatre.

Quoi qu'on en dise, il y a mille possibilités de se régénérer ou de conserver la santé, à condition de ne pas accepter d'emblée toutes les facilités offertes par l'industrie.

L'air et l'eau

Le bain de soleil agit par la chaleur, le bain de lumière guérit par la fraîcheur, et augmente le métabolisme de 50 %.

Il est recommandé à ceux qui souffrent de troubles de digestion, ou de troubles du système nerveux.

Un bain d'air complet d'une vingtaine de minutes réduit le taux hydrogène-ion du sang à la normale.

L'eau aussi a un grand pouvoir sur notre organisme. Elle est purificatrice et elle rend l'équilibre. L'eau courante est magnétisante. Il faut la rechercher dès que l'on sent en soi une fatigue, une angoisse. L'eau est faite pour drainer hors de nous ce que les contrariétés, les excès, les craintes y ont accumulé.

Cuisine simplifiée

Pendant les vacances, simplifions la cuisine au maximum. Rentrons les casseroles, les poêles à frire, les marmites. Mangeons comme des nomades en saisissant au hasard tout ce que la saison offre de sain et de vivant. Les fruits, les crudités, les laits naturels, le bon pain complet agrémenté de beurre et de miel.

Lâchons les légumes en macédoine et savourons-les crus, avec toutes leurs richesses, laissons un peu de côté, pour le repos de la ménagère, la cuisson, souvent exagérée, de nos aliments ! Préparons des boissons citronnées pour la soif.

Faisons nous-mêmes de l'eau de fruits avec des fruits aqueux, frais, crus. On les coupe menus, ou on les écrase, on les passe et l'on additionne le jus d'une bonne eau fraîche.

Pour le goûter des petits, râpez des pommes, mélangez-les de noisettes moulues et d'un peu de crème fraîche. Sucrez au sucre naturel brun ou au miel.

Cela s'appellera vraiment revenir à la nature !

DAF
Type 44 5 CV : Fr. 7180.—
Type 55 6 CV : Fr. 7690.—
Nouveau modèle 4 cyl.
GARAGE DU LITTORAL
SEGESSEMANN & FILS
Neuchâtel Tél. 5 99 91

Deux 5-places sportives, carrossées par Michelotti, Turin. 100 % automatique.

Etre mince
grâce à
Clarins
Madame J. Parret
Trésor 9 Neuchâtel ✆ 5 61 73

A mode courte, jambes nettes
C'est si facile avec la cire à épiler à froid « MY-ÉPIL », si facilement posée, si facilement retirée, et l'épilation est tellement plus durable !
KINDLER

VÊTEMENTS DE DAIM ET CUIR
PULLOVERS - JUPES
JACQUES JUTZELER S.A.
Hôpital 3 — Neuchâtel

mode teinturier
TAPIS
nettoyés, réparés, stoppés
Tél. 5 31 83

TRICOTS DE LUXE
Liliane Wuest, Villiers
Tél. 7 20 64 - 7 19 16
EXPOSITION salon de Beau-Rivage
Vendredi 23 août, de 10 à 21 h

PRIX CHOC

NUSS-CA

crème de noisette au cacao et à l'arôme d'orange pour tartines

le paquet de 210 g

1.60

avec ristourne

coop

La Treille

Une offre sensationnelle

Chambre à coucher moderne de qualité.
Grande armoire à 4 portes, commode pratique, miroir cristal, 2 lits avec encadrement et 2 tables de chevet.
Complète, au prix incroyable de Fr. 1085.–

Fabrication suisse

meubles MEYER neuchâtel

Un choix de meubles unique en Suisse romande

30 vitrines

Repas Galactina en bocaux, prêts à servir pour bébés.
19 menus différents pour enfants dès le 3e mois jusqu'à 3 ans.

La joie d'un bain dans sa propre piscine...

mais ce bain doit être un réel plaisir!

Pas d'eau propre et saine sans une installation de filtrage étudiée. Les filtres et accessoires Culligan pour piscines vous garantissent toute la saison une eau propre et merveilleusement claire. Ils peuvent être également adaptés à des piscines existantes.
Vente et montage par le spécialiste.

ŒRTLI Culligan

W. Oertli Ing. SA, 1023 Crissier-Lausanne, tél. 021-34 99 91
Brûleurs à mazout et à gaz, traitement de l'eau

Utilisez ce coupon pour nous demander une documentation sur nos installations modernes de filtration.
Envoyer à W. Oertli Ing. SA, 1023 Crissier-Lausanne

Nom _____

Rue _____

Lieu _____ Tél. _____

No 63

Maculature

en vente au bureau du journal

GODET VINS
Auvernier

Grâce à notre

TRAVAIL à domicile

vous aussi pouvez gagner notre machine à tricoter vous-mêmes. Dès que vous avez reçu les instructions nécessaires, nous vous passons des commandes de tricots. Veuillez demander sans engagement la visite de notre représentant.

Giso, Gilgen Somaini, 4563 Gerlafingen. Dép. 11.

Nouvelle victoire Opel!

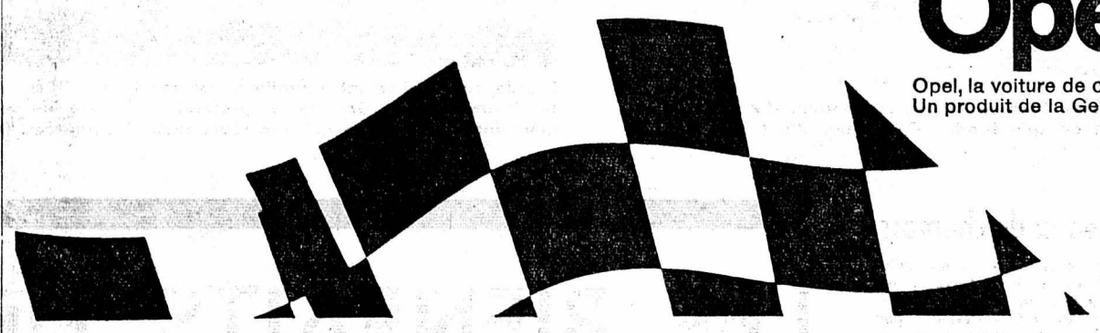

Opel

Opel, la voiture de confiance – Un produit de la General Motors

GM

OH 18/67 N

Course en circuit de Hockenheim

Voitures de tourisme de série catégorie 1000 - 1150 cm3. 1er, E. Besch, sur Opel Kadett Rallye.

à la boucherie

dans les MARCHÉS MIGROS

Pour un repas économique: un délicieux ragoût. Mesdames, faites votre choix!

Ragoût de bœuf	les 100 g, à partir de	**-.70**
Ragoût de veau	les 100 g	**1.10**
Ragoût de porc	les 100 g, à partir de	**-.90**
Ragoût d'agneau	les 100 g	**-.20**
Ragoût de lapin	les 100 g	**-.70**

Prix MIGROS
Prix net
Prix clair

MIGROS

Ce mobilier complet selon illustrations 2920.-

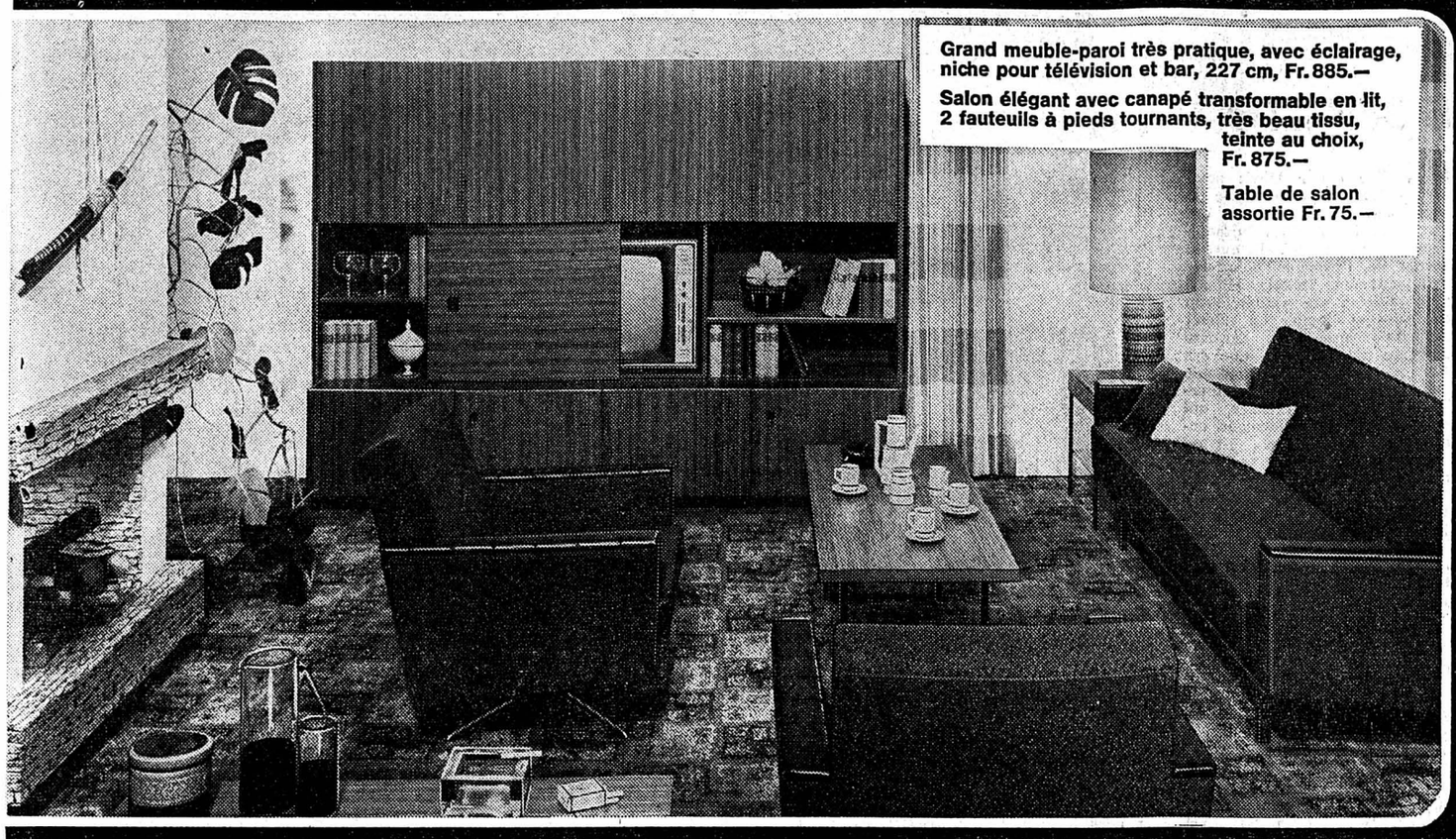

meubles meyer neuchâtel

200 mobiliers sur 6 étages — Faubourg de l'Hôpital – Tél. 038 57505

MEYSTRE & Co S.A.

PLÂTRERIE – PEINTURE

PAPIERS PEINTS

Coq-d'Inde 18 NEUCHÂTEL ✆ 5 14 26

PROFITEZ...

RAISINS CHASSELAS

le kg 1.30

avec ristourne dans tous les magasins

coop

PRÊTS Rapides Discrets Sans caution

EXEL BANQUE EXEL

Rousseau 5 Neuchâtel

Ouvert le samedi matin (038) 5 44 04

KAN 394/68 Su

Savez-vous qu'il existe une Kadett* à fr. 6600.–?

Mais oui, seulement fr. 6600.–

*la Kadett E

GM Opel – Un produit de la General Motors

Venez l'essayer – elle fera votre conquête!

VENTE ET SERVICE OPEL EN SUISSE ROMANDE : **Aigle** Garage des Mosses (025) 2 14 14, **Avenches** Garage du Cigognier (037) 75 12 63, **Begnins** Garage du Jura (022) 66 14 58, **Bienne** Auto-Besch (032) 4 55 66, **Bienne** Garage Merz & Amez-Droz S.A. (032) 3 53 33, **Bulle** Garage Saint-Christophe (029) 2 73 28, **Château-d'Œx** Garage du Pont (029) 4 61 73, **la Chaux-de-Fonds** Garage Guttmann S.A. (039) 3 46 81 **Delémont** Garage Total (066) 2 35 33, **Fribourg** Garage de Pérolles (037) 2 38 88, **Genève** Garage des Délices S.A. (022) 44 71 50, **Genève** Extension-Autos S.A. (022) 32 11 35, **Lausanne** Etabl. Ch. Ramuz S.A. (021) 24 04 44, **le Locle** Garage du Rallye (039) 5 44 55, **Montreux** Garage Central et Montreux-Excursions S.A. (021) 61 22 46, **Moutier** Garage Prévôtois (032) 93 16 77, **Neuchâtel** Garage du Roc (038) 3 11 44, **la Neuveville** Garage Belcar (038) 7 95 59, **Porrentruy** Garage des Ponts (066) 6 12 06, **Rolle** Garage Wurlod (021) 75 17 25, **Sion** Garage de l'Ouest (027) 2 81 41, **Saint-Maurice** J. J. Casanova (025) 3 72 12, **Tramelan** Garage Alouette (032) 97 50 40, **les Verrières** Garage Carrosserie Franco-Suisse (038) 9 33 55, **Yverdon** Garage Bouby-Rolls (024) 2 54 60, **ET NOS AGENTS LOCAUX A : Attalens, Aubonne, Avenches, Bevaix, Bremblens, Bussigny, Chermignon, Cheseaux, Chexbres, Colombier, Cossonay, Court, Courtepin, Dombresson, Echallens, Epalinges, Estavayer, Fahy, Fully, Genève, Petit-Lancy - Genève, Genève-Cointrin, Glovelier, Granges-Marnand, Lausanne, Mézières, Montana, Morges, le Noirmont, Onex, Orbe, Payerne, le Pont, Prilly, Pully, Rarogne, Renens, Romont, Savigny, Sierre, Soyhières, Sainte-Croix, Saint-Imier, Vallorbe, Versoix, Veyras s/Sierre.**

Du sbrinz à l'heure de l'apéro suisse

La prochaine fois que vous aurez des invités, faites-leur donc préparer eux-mêmes leur «apéro suisse». A l'aide d'un éplucheur, chacun pourra se couper quelques copeaux de sbrinz. Accompagnez ce délice d'un bon petit verre de blanc. Et... à la vôtre!

SUISSE SVIZZERA SCHWEIZ

Samedi, grande vente de superbe

RÔTI DE BOEUF

extra-tendre et succulent et toujours nos traditionnelles

PETITES LANGUES DE BŒUF FRAICHES

max Hofmann

T. 51050 BOUCHERIE-CHARCUTERIE

Rue Fleury 20 — NEUCHÂTEL

Meilleur parce que fait chez soi

Profitez vous aussi de toutes les magnifiques récoltes de cette année. Préparez donc des confitures et des gelées. Faites-les vous-même... elles ne seront que meilleures et combien plus avantageuses — surtout si vous utilisez le sucre gélifiant Aarberg. — Demandez les recettes gratuites à:

Sucrerie + Raffinerie Aarberg S.A. 3270 Aarberg Téléphone 032/82 28 51

Ça y est ! elle a paru !

ma petite annonce. Je comprends pourquoi tout est vendu depuis ce matin ! Tout de même, ça paie !

LA FEUILLE D'AVIS FAN

koth

COULEURS-VERNIS

INDUSTRIE - BATIMENT - AUTOMOBILE

ENTREPRENEURS

Utilisez notre dépôt, rue Louis-Favre 32

NEUCHATEL — Tél. 5 52 71 - 5 00 65

ouvert de 7 h à 12 h et de 13 h 30 à 17 heures

ROCOPON ACRYLIQUE

Dépositaire R. Perrot.

rapides PRÊTS discrets

Banque de Crédit

1200 Genève, 11, rue d'Italie

Tél. 022 25 62 65

Dem. d'emplois

Employée de commerce

cherche place à Neuchâtel. Notions de français. Entrée dès le 15 octobre 1968. Prière d'adresser offres à

Frieda Lüthi, Hasli, 3714 Frutigen 2

Chauffeur

Permis A et D, capable de faire aussi les livraisons de mazout, cherche place. Disponible dès le 2 septembre. Gioffrido Capoccia, Louis-Favre 10, Neuchâtel.

JEUNE FILLE

de 18 ans, désirant compléter ses connaissances en langue française, cherche place pour le 15 septembre, au pair, dans bonne famille avec enfants. Région de Fribourg ou de Neuchâtel de préférence.

Adresser offres sous chiffres P 76886-34 à Publicitas, 3900 Brigue.

Dessinateur-architecte

cherche emploi aux environs de Neuchâtel.

Adresser offres écrites à 168 - 0520 au bureau du journal.

Jeune

MÉCANICIEN

suisse allemand cherche emploi dans un garage d'automobiles ; possède quelques connaissances de français.

Stefan Hofer, Geuenseestrasse 9, 6210 Sursee. Tél. (045) 4 13 60.

COMPTABLE

cherche emploi (20 à 30 heures hebdomadaires) dans entreprise, petite industrie ou commerce, où il aurait la possibilité de se charger de toute la partie administrative.

Adresser offres écrites à BF 4777 au bureau du journal.

Chef magasinier

au courant de tous les travaux de bureau en général cherche changement de situation. Libre tout de suite.

Adresser offres sous chiffres GO 4807 au bureau du journal.

Jeune téléphoniste

de langue maternelle française, parlant couramment l'allemand, 5 ans de pratique, cherche place à Neuchâtel. Adresser offres écrites à K T 4811, au bureau du journal.

Employé de commerce

avec diplôme, cherche emploi à mi-temps. Adresser offres écrites à C K 4803, au bureau du journal.

JEUNE FILLE

de 17 ans cherche place dans ménage (éventuellement pour aider au magasin) où elle pourra bien apprendre la langue française.

Tél. (053) 5 32 50 (en allemand).

DAME

secrétaire-comptable, sténodactylo, de nationalité française, cherche situation. Adresser offres sous chiffres AS 1118 J, Annonces Suisses S. A., « ASSA », 2501 Bienne.

Prof. médicales

Dr Olivier Thiébaud

DE RETOUR

Docteur

Turberg

COLOMBIER

DE RETOUR

COMMERCES

Offres et demandes

A vendre dans le Jura neuchâtelois, pour cause de changement de siutation,

salon de coiffure

pour dames, 4 places. Possibilités d'aménager 2 places pour messieurs. Adresser offres écrites à JS 4810 au bureau du journal.

REMERCIEMENTS

Monsieur Charles HUMAIR

profondément touché de la sympathie et de l'affection qui lui ont été témoignées, prie toutes les personnes qui l'ont entouré de croire à ses sentiments de vive reconnaissance.

Peseux, août 1968.

tennis

Demi-finales interzones de la coupe Davis

Les Etats-Unis partent largement favoris devant l'équipe d'Espagne

Les Etats-Unis sont largement favoris pour remporter aux dépens de l'Espagne la première demi-finale interzones de la coupe Davis, laquelle aura lieu d'aujourd'hui à dimanche sur le rapide court en ciment du Harold Clark Stadium de Cleveland.

Les Américains, qui aligneront Arthur Ashe et Clark Graebner en simples, comme depuis le début de l'épreuve. et une équipe de double qui reste encore à désigner mais qui sera vraisemblablement formée de Stan Smith et de Bob Lutz, doivent prendre une éclatante revanche sur Manuel Santana et ses équipiers. Il y a trois ans, ces derniers, sur terre battue, à Barcelone, éliminèrent les Etats-Unis du challenge-round, provoquant la première d'une série de trois défaites sans doute les plus humiliantes dans leur histoire en coupe Davis. En 1966, ce fut l'élimination à Porto Alegre devant le Brésil et l'an dernier, à Quito, la défaite devant l'Equateur en finale de la zone américaine.

LA MEILLEURE ÉQUIPE

Après les nombreux passages chez les professionnels de la majeure partie des meilleurs amateurs, les Etats-Unis possèdent la meilleure équipe amateur du monde et devraient le confirmer en gagnant cette compétition destinée, elle aussi, à être dans un proche avenir ouverte à toutes les catégories de joueurs. Pour s'imposer dans cette dernière coupe Davis amateur (selon les paroles du président de la fédération américaine), les Etats-Unis ont éliminé successivement les Antilles britanniques, le Mexique et l'Equateur. Il devrait en être de même de l'Espagne bien que l'on compte vivement sur l'habile Manuel Santana pour s'opposer à une victoire trop facile des Américains et donner un intérêt au match au moins jusqu'à la dernière journée. C'est grâce aux simples que les Américains doivent l'emporter. L'instable noir Arthur Ashe peut surprendre n'importe qui tandis que Clark Graebner, qui s'affirme comme devant prochainement devenir le numéro un de son pays, est en constants et nets progrès. L'une des causes essentielles de l'optimisme des Américains est qu'ils joueront chez eux sur un terrain qui leur est familier, très rapide et qui désavantagera du même coup considérablement les Espagnols, lesquels, comme tous les Européens continentaux, ne jouent la plupart du temps que sur la lente terre battue.

Participation de choix au tournoi du Locle

L'actif Tennis-club du Locle, dont l'activité est fort réjouissante, organise samedi et dimanche son deuxième tournoi des Bosses pour double messieurs. Cette intéressante compétition mettra aux prises les meilleures équipes du canton de Neuchâtel et du Jura ainsi que l'invité traditionnel, soit, pour cette année, le Tennis-club d'Yverdon. Onze équipes se disputeront les challenges mis en compétition et les favoris auront fort à faire pour se qualifier. La paire Cattin-Hoffmann, de Neuchâtel, détentrice du challenge, devra sans doute s'employer à fond pour conserver son bien. Parmi les formations pouvant prétendre à la victoire finale, on citera Grossenbach-Stauss, de Delémont, Foussinger-Gostely, de Neuchâtel, et les jeunes Tièche-Hurlimann, de Delémont. Les nouvelles installations du Tennis-club du Locle — elles seront inaugurées en septembre — permettront un déroulement parfait de cette compétition. La lumière, récemment installée, permettra de jouer, si besoin est nécessaire, des rencontres samedi soir. On s'achemine vers un tournoi passionnant qui débutera samedi matin par des éliminatoires pour se conclure dimanche après-midi par une grande finale.

P. M.

CHAMPIONNATS SUISSES À BÂLE

Les têtes de série

Organisateur des championnats suisses (19-25 août), le T.-C. Old Boys, de Bâle, qui a reçu 137 inscriptions, a communiqué la liste des têtes de série. Voici sa composition :

Simple messieurs (42 concurrents) : 1. Dimitri Sturdza (Genève) ; 2. Thedy Stalder (Berne) ; 3. Mathias Werren (Genève); 4. Jan Coebergh (Zurich); 5. Ernst Schori (Bâle) ; 6. Juerg Siegrist (Berne) ; 7. François Studer (Lausanne) ; 8. Rolf Vogelsanger (Zurich). Double messieurs (21) : 1. Sturdza-Werren (Genève) ; 2. Stalder-Bruno Spielmann (Berne) ; 3. Bernard Auberson-Paul Blondel (Genève) ; 4. Coebergh-Siegrist (Zurich-Berne). Simple dames (27) : 1. Annemarie Studer (Vevey) ; 2. Marianne Kindler (Bâle) ; 3. Evagreth Emmenegger (Bâle) ; 4. Silvia Gubler (Olten) ; 5. Jeanine Bourgnon (Bâle) ; 6. Heidi Aeberhard (Lucerne) ; 7. Sonja Fetz (Genève); 8. Susy Frœhlicher (Zurich). Double dames (11) : Emmenegger-Kindler (Bâle) ; 2. Ruth Kaufmann-Bourgnon (Bâle) ; 3. Fetz-Heidi Hufschmid (Genève) ; 4. Aeberhard-Ruth Allemann (Lucerne). Double mixte (15) : 1. Studer-Werren (Bâle-Genève) ; 2. Kindler-Sturdza (Bâle-Genève) ; 3. Emmenegger-Fred Berli (Bâle) ; 4. Fetz-René Bortolani (Genève-Zurich).

football

Coupe des villes de foire

Lausanne affrontera Juventus le 18 septembre à la Pontaise

Vingt des trente-deux matches du premier tour de la coupe d'Europe des villes de foires 1968-69 ont déjà été fixés. Sur les trois clubs suisses engagés, seul Lausanne est parvenu à un premier accord avec son adversaire, Juventus Turin. En effet, le match aller a été fixé au 18 septembre. Pour le match retour, les dirigeants lausannois ont proposé la date du 9 octobre. De leur côté, Grasshoppers et Bâle n'ont pas encore trouvé de terrain d'entente avec leurs adversaires respectifs, Naples et Bologne. Voici les rencontres déjà fixées :

Boldklubben Copenhague - Lokomotive Leipzig 11 septembre - 2 octobre; Dos Utrecht - FC Dundalk, 11 septemre - 26 septembre ; Union Sportive Luxembourg - Ujpest Dosza Budapest 11 septembre - 25 septembre ; Beerschot Anvers - DWS Amsterdam 11 septembre - 25 septembre ; Newcastle United - Feyenoord Rotterdam 11 septembre - 17 septembre ; Slavia Sofia - FC Aberdeen 17 septembre - 2 octobre ; Atletico Bilbao - Liverpool 18 septembre - 2 octobre ; Dynamo Zagreb - Fiorentina 18 septembre - 2 octobre ; Trakia Plovdiv - Real Saragosse 11 septembre - 2 octobre Chelsea - FC Morton 18 septembre - 30 septembre ; Skeid Olslo - Aik Stockholm 18 septembre - 26 septembre ; Hansa Rostock - Olympique Nice 18 septembre - 2 octobre ; Olympia Ljubljana - Hibernian Edimbourg 18 septembre - 2 octobre ; SC Vienne - Slavia Prague 18 septembre - 2 octobre ; Metz - Hambourg 18 septembre - 1er octobre ; Hibernian la Valette - Aris Salonique 22 septembre - match retour à fixer ; Atletico Madrid - Waregem Bruxelles 25 septembre - 9 octobre ; Vojvodina Novi Sad - Glasgow Rangers 2 octobre - match retour à fixer ; Leeds United - Standard Liège 23 octobre à Liège - match aller à fixer ; Lausanne Sports - Juventus Turin 18 septembre - match retour à fixer.

athlétisme

Dans le cadre des championnats d'URSS

RECORD DU MONDE ÉGALÉ

La Soviétique Ludmilla Samotessova a égalé le record du monde du 100 mètres en 11"1 au cours de la seconde partie des championnats d'URSS qui se déroulent à Leninakan, en Arménie, à une altitude de 1520 m. La première partie des championnats s'était déroulée sur les rives du lac Sevan (Arménie) à une altitude de 2000 m tandis que la dernière partie aura lieu, toujours en Arménie, à une altitude supérieure à 2000 mètres. Ludmilla Samotessova a égalé le record détenu conjointement par les Polonaises Eva Klobuskowa (7 juillet 1965) et Irena Kirszenstein (7 juillet 1965) et les Américaines Wyomia Tyus (31 juillet 1965) et Barbara Farrell (3 juillet 1967).

De son côté, le sprinter Vladislav Sapeja a égalé en 10 secondes le record d'Europe du 100 mètres qu'il détient depuis le 20 juillet dernier avec l'Allemand Armin Hary (21 juin 1960) et le Français Roger Bambuck (20 juin 1968).

automobilisme

Un nouveau fleuron pour Siffert

Le Suisse Joseph Siffert, sur la Coupe de la ville d'Enna, une Porsche Carrera, a remporté épreuve comptant pour le championnat d'Italie des voitures de sport et les prototypes. Il a couvert les 50 tours du circuit de Pergusa, en Sicile, en 1 h 09' 48"2 (moyenne 206 km 192). Le Britannique Jonathan Williams (Serenissima) et le Français Sylvain Garant (Ferrari de l'écurie Filipinetti) ont terminé dans l'ordre à un tour.

BIKILA VA MIEUX

● Le champion olympique du marathon, l'Ethiopien Bikila Abebe, a quitté la clinique de médecine sportive de Fribourg-en-Brisgau où il était en traitement depuis deux semaines. Le champion africain, qui souffrait d'inflammations des tendons du genou gauche, ne ressent plus aucune douleur. Abebe est persuadé de pouvoir participer aux Jeux olympiques de Mexico où il tentera d'obtenir une troisième médaille d'or.

Record battu en Roumanie

A Poiana Brasov, dans le cadre des championnats roumains, Lia Manoliu a amélioré son record national du disque de 16 centimètres, le portant à 58 m 14. A Mexico, Lia Manoliu participera à ses cinquièmes Jeux olympiques.

tir

Minima fixés pour la participation aux championnats suisses

Certains Neuchâtelois ont de réelles chances

Le Lucernois Hans Waelti, membre du comité de la Société suisse des matcheurs, chargé spécialement de l'organisation des championnats suisses, vient de publier divers renseignements relatifs à ces compétitions dont il vaut la peine de s'imprégner, en Romandie surtout.

Des dates pour commencer : les championnats suisses à 300 m se dérouleront cette année, à Bremgarten, en Argovie, les 21 et 22 septembre, le premier jour étant réservé à l'épreuve à l'arme libre, le second au concours à l'arme de guerre. Les championnats suisses au petit calibre, quant à eux, se dérouleront au stand zuricois de l'Albisgutli, le 13 octobre seulement, le matin étant consacré au match olympique et l'après-midi au tir en trois positions. Enfin, le championnat au pistolet de match aura lieu dans ce même stand le 19 octobre, tandis que les trois épreuves à l'arme de poing à 25 m sont prévues au stand bâlois de l'Allschwilerweiher, les 28 et 29 septembre, avec un match au pistolet de gros calibre le samedi et les compétitions au pistolet de petit calibre et à l'arme standard le lendemain.

Jusque-là, pas de problème, si l'on sait que la participation aux championnats suisses est strictement limitée et qu'elle s'opère sur la base des résultats acquis aux championnats décentralisés dont s'occupe le Lausannois Max Perroud, pour le compte de la Société suisse des matcheurs.

Où les choses deviennent plus intéressantes, c'est lorsqu'on connaît les minima fixés pour prendre part aux rencontres de Bremgarten, de Zurich et de Bâle. Hans Waelti vient d'en faire état et il vaut la peine de jeter un coup d'œil attentif sur ses prescriptions.

DES CHANCES

Pourront, en effet, prendre part à l'épreuve à l'arme libre à 300 m, ceux qui auront obtenu précédemment un total d'au moins 540 p. Ce minimum a été abaissé à 505 p. au mousqueton, porté à 550 p. au petit calibre en trois positions, à 560 p. pour les juniors dans l'épreuve olympique, ramené à 520 p. au pistolet de match, à 510 p. au pistolet standard, élevé à 550 p. au pistolet de gros calibre et à 535 p. au pistolet sur cibles silhouettes.

A l'arme de poing sur la distance de 25 m, les candidats neuchâtelois aux championnats suisses sont sans doute fort peu nombreux, pour ne pas dire inexistants. Ce sont des spécialités que l'on ne pratique guère en nos régions, pour le moment en tout cas. En revanche, certains matcheurs du canton peuvent fort bien arriver à la limite fixée dans les autres spécialités. Un André Dubois, au pistolet de match, par exemple, sélectionné aujourd'hui avec nos jeunes espoirs, doit obtenir son billet pour l'Albisgutli avec une certaine facilité. Il en est d'autres, à commencer par le junior Pierre-Alain Dufaux, dont les progrès sont flagrants, en continuant par les Hans-Rudi Dennler, Claude Dufflon et Fritz Gfeller, à la réputation solidement établie. En outre, des « pistoliers » aussi redoutables que Henri Buchs ou Hermann Otz, en bonne condition cette saison, ont des chances de réussir une honorable performance à l'arme de match pour peu, évidemment, qu'ils ne lui préfèrent pas, comme c'est le cas quelquefois, le parabellum. Bref : le canton de Neuchâtel possède actuellement des fins guidons de valeur, de jeunes éléments aussi, aptes à tenir leur rôle sur le plan national. Une certitude qui vaut toutes les spéculations.

L.N.

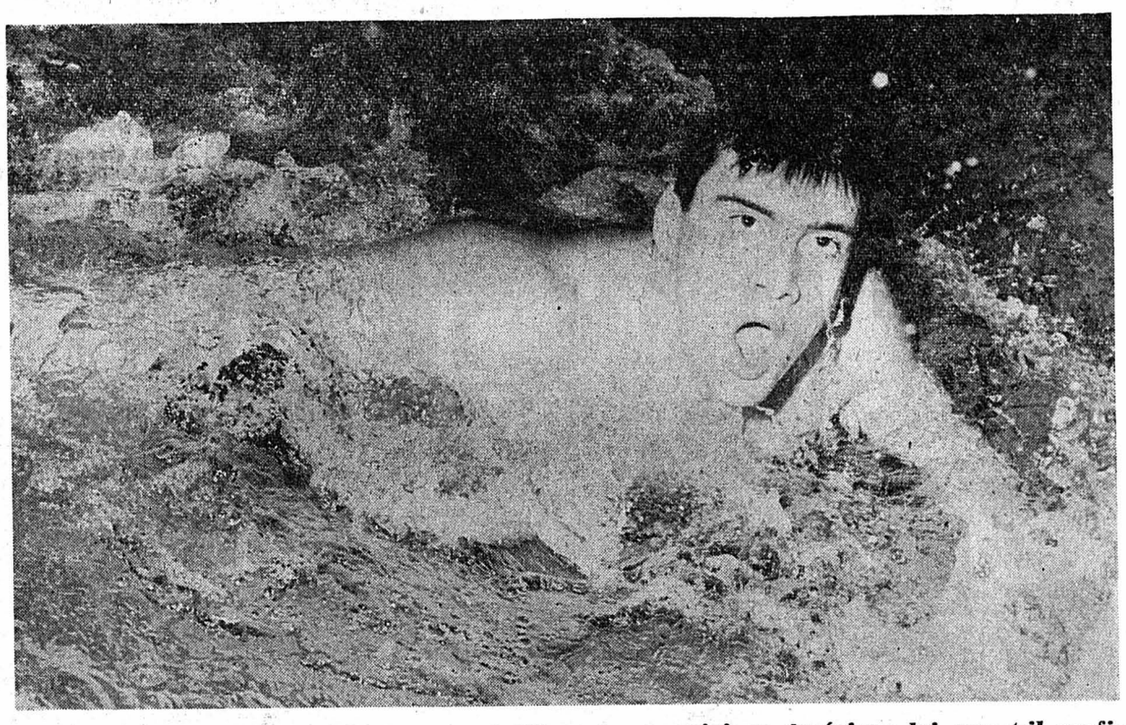

PANO CAPERONIS. — Le stage que le Veveysan a suivi en Amérique lui sera-t-il profitable lors de ces championnats suisses ?

(Photopress)

natation

Championnats suisses à Bâle

Des titres de gloire... sur un champ de bataille !

Il y avait presque un quart de siècle que Bâle n'avait pas accueilli les championnats nationaux. Cette année, après Arbon en 63, Vevey en 64, Lugano en 65, Baden en 66 et Lausanne en 67, Bâle marquera sans nul doute une étape nouvelle dans la progression de la natation helvétique. Il y a un an, les championnats « lausannois » étaient marqués par l'introduction du programme de trois jours. Aujourd'hui, demain et après-demain, ce sera Mexico qui constituera le leitmotiv des championnats « bâlois ».

Pour offrir une chance supplémentaire de qualification à nos meilleurs éléments, les Bâlois inaugure un nouveau bassin — il fait partie d'un vaste complexe sportif. Cette piscine, construite sur l'emplacement de la bataille de Saint-Jacques,, devrait permettre à Jacqueline Mock ou à Alain Charmey de décrocher un bout de leur qualification pour les Jeux. D'une manière générale, tous les champions défendront leurs titres, à l'exception de l'Yverdonnois Schibli et de la Zuricoise Panchaud.

Le club le plus en vue sera bien entendu Vevey-Natation, dont le quatuor masculin devrait remporter la majeure partie des titres. Chez les dames, c'est vers Genève et Limmat que se tourneront les regards, les autres clubs ayant relativement peu de chances de voir un de leurs nageurs accéder à la plus haute marche du podium.

J.-M. Henry.

COURSES ET FAVORIS DU JOUR

200 m papillon dames

Record du monde : Kok (NL) 2' 21".

Record d'Europe : Kok (NL) 2' 21".

Rrecord de Suisse : Panchaud (Limmat) 2'51"2.

Favori : Margrit Thomet (Limmat).

Placées : Laurence Taverney (Lausanne), A.-K. Liebi (Berne).

100 m libre dames

Record du monde : Fraser (Australie) 58"9.

Record d'Europe : Turoczy (Hongrie) 1'00"2.

Record suisse : Kammerer (Berne) 1'05"7.

Favori : Trudi Kammerer (Berne).

Placées : Christine Schmuck (Vevey), Fraenzi Zanolari (Genève).

100 m libre messieurs

Record du monde : Walsh (USA) 52"6.

Record d'Europe : Gottvales (France) 52"9.

Record suisse : Caperonis (Suisse) 55"6.

Favori : Caperonis.

200 m brasse dames

Record du monde : Ball (USA) **2'39"5.**

Record d'Europe : Prozumenchikova (URSS) 2'40"8.

Record suisse : Ruegg (Limmat) 2'58"6.

Favori : Erikka Ruegg (Limmat).

Placées : Maya Hungerbuehler (Limmat).

200 m brasse messieurs

Record du monde : Kosinski (URSS) 2'27"4.

Record d'Europe : Kosinski (URSS) 2'27"4.

Record suisse : Gilliard (Vevey) 2'37".

Favori : Gilliard (Vevey).

Placés : Dubey (Genève).

200 m dos messieurs

Record du monde : Matthes (Al-Est) 2'07"5.

Record d'Europe : Matthes (Al-Est) 2'07"5.

Record suisse : Evard (Vevey) 2'16"8.

Favori : Evard (Vevey).

200 m papillon messieurs

Record du monde : Spitz (USA) 2'05"7.

Record d'Europe : Feil (Suède) 2'08".

Record suisse : Caperonis Pano (Vevey) 2'18"7.

Favori : Caperonis.

4 fois 100 m libre dames

Record du monde : USA 4'03"8.

Record d'Europe : Allemagne de l'Est 4'09"4.

Record suisse : Genève-Natation 4'42"6.

Favori : SK Berne.

Placés : Genève et Vevey.

olympisme

Mexico vit déjà à l'heure des Jeux

La cérémonie d'ouverture des Jeux olympiques de Mexico durera un peu plus de deux heures selon le programme officiel qui vient d'être établi par le comité d'organisation. Elle commencera à 10 h 54 avec l'arrivée au stade du chef de l'Etat et prendra fin à 13 h 03 avec le départ de la délégation mexicaine, ce qui fait exactement 2 heures et 9 minutes. Le programme, établi à la lumière de deux simulacres déjà réalisés, devra être ratifié ou rectifié après le 25 août, date à laquelle une troisième répétition aura lieu avec cette fois le nombre exact des athlètes inscrits.

Pour le moment, ce sont les répétitions pour le transport de la torche olympique qui sont à l'ordre du jour. Quelque mille jeunes coureurs y participent. Chaque relayeur portera la flamme pendant un kilomètre qu'il doit couvrir en 4 minutes. La torche pèse un kilo et celle qui sera utilisée pendant le dernier kilomètre 1 kg 600. Allumée à Olympie, le 23 août, la flamme sera prise en charge par les Mexicains le 30 septembre dans l'île de San Salvador (Bahamas). Avant d'arriver au stade, elle devra traverser quatre Etats du pays : Veracruz, Puebla, Tlaxcala et Mexico.

TOUT EST PRÉVU

Du côté réception, les services de l'aéroport de Mexico viennent d'annoncer qu'ils seront capables de s'occuper de l'arrivée de 1500 personnes à l'heure. Les délégations sportives seront reçues, avant leur transfert au village olympique, dans un immeuble qui a été spécialement construit à l'aéroport. Une section de ce nouveau bâtiment a été spécialement aménagée pour l'accueil vétérinaire des chevaux.

D'autre part, le polygone où auront lieu les épreuves de tir est presque terminé et sera remis au comité organisateur dans deux semaines. Il en est de même pour le parking du village olympique, d'une capacité de 1200 véhicules.

En ce qui concerne la préparation des athlètes mexicains, on procède aux dernières épreuves de sélection. On sait que la délégation mexicaine, obligée par le règlement de présenter des concurrents dans toutes les compétitions du programme olympique, sera composée de 340 sportifs. La liste officielle sera donnée dans quelques jours. Après les championnats nationaux d'athlétisme terminés sans aucune performance digne de ce nom, ce sont les boxeurs qui cherchent ces jours-ci leur qualification. L'équipe sera formée de 22 hommes, c'est-à-dire les finalistes du tournoi, actuellement en cours. Contrairement à l'athlétisme, les Mexicains peuvent espérer une médaille en boxe, notamment dans les petites catégories.

Le comité d'organisation des Jeux a enregistré actuellement les inscriptions de 112 pays. Le dernier engagement en date est celui du Libéria qui a annoncé une délégation de 18 personnes dont 10 athlètes.

cyclocross

La saison en Suisse

Pour la saison 1968-69, les organisateurs suisses ont mis sur pied le calendrier suivant :

Epreuves internationales : 26 octobre à Steinmaur, 27 octobre à Cham, 2 novembre à Granges, 3 novembre à Waedenswil, 10 novembre à Volketswil, 17 novembre à Zurich-Albisrieden, 5 janvier à Muenchwilen, 12 janvier à Niederlenz, 19 janvier à Arth, 2 février à Zurich-Waid, 9 février à Lucerne, 15 février à Binningen.

Epreuves nationales : 20 octobre à Schaffhouse, 24 novembre à Graenichen, 1er décembre à Mollis, 8 décembre à Berne, 29 décembre à Schaan (Lie), 16 février à Buchs.

Championnat suisse : 26 janvier à Gansingen. **Championnats du monde** : 23 février à Magdstadt (Al).

hockey sur glace

Tournoi original à Villars

Villars-Champéry et la patinoire artificielle de Villars ont décidé de mettre sur pied une coupe-défi destinée avant tout à donner aux équipes de ligue nationale l'occasion de participer à des matches d'entraînement avant la reprise de la compétition. Les trois équipes ayant réalisé le meilleur résultat face au club local participeront à un tournoi final les 12 et 13 octobre. Trois équipes ont déjà défié Villars : Lugano (samedi 17 août), Lausanne (samedi 24 août) et Genève Servette (samedi 31 août).

boxe

Bossi hospitalisé

● L'Italien Carmelo Bossi, sérieusement blessé à la mâchoire au cours du championnat d'Europe des poids welters qui l'a opposé au Hollandais Fighting Mack mercredi soir, a été hospitalisé à Milan où il sera sans doute soumis prochainement à une intervention chirurgicale.

Une garantie de 100,000 dollars a été offerte à l'Américain Bob Foster, champion du monde des poids mi-lourds, pour qu'il mette son titre en jeu devant son compatriote Roger Rouse. Le combat pourrait avoir lieu durant le mois d'octobre.

● A Lignano, Silvano Bertini a conservé son titre de champion d'Italie des poids welters en faisant match nul en douze reprises avec Domenico Tiberia.

SPORTS dernière

TENNIS

A Cleveland, le tirage au sort de la demi-finale interzones Etats-Unis - Espagne a donné l'ordre des rencontres suivant : vendredi : Clark Graebner (EU) contre Manuel Santana (Esp) et Arthur Ashe (EU) contre Juan Gisbert (Esp). - Samedi : double. - Dimanche : Gisbert contre Graebner et Santana contre Ashe.

cyclisme

Championnats d'Italie

Felice Gimondi souverain

Felice Gimondi a tenu ses promesses : il a brillamment remporté le tour de Romagne, épreuve comptant pour le championnat d'Italie 1968, qui s'est disputée à Imola sur le circuit où aura lieu le 1er septembre prochain le championnat du monde des professionnels. Felice Gimondi a nettement gagné. En effet, il a franchi la ligne d'arrivée avec plus de cinq minutes d'avance sur Taccone, Bitossi, Dancelli et Balmamion.

Le Bergamasque, en excellente condition physique, s'est imposé dans une course qu'il voulait absolument remporter pour faire oublier à ses plus fidèles supporters un comportement assez effacé au cours de la saison. Par la même occasion, Gimondi a prouvé sa très bonne forme à deux semaines de la compétition mondiale. Après cette performance, Felice Gimondi est l'un des favoris du championnat du monde au même titre que Merckx, Poulidor, Janssen ou Godefroot. De toute évidence, seul un grand champion pourra s'imposer sur le circuit très sélectif d'Imola.

Le classement :

1. Felice Gimondi, les 264 km en 6 h 57'00" (moyenne 38 km 077) ; 2. Taccone, à 5'10" ; 3. Dancelli ; 4. Bitossi ; 5. Balmamion, même temps ; 6. Basso, à 10'20" ; 7. Durante ; 8. Adorni ; 9. Cribiori ; 10. Passuello.

Tour d'Autriche : les Suisses en tête

La pluie et le vent ont accompagné les coureurs au cours de la seconde étape du tour d'Autriche pour junoirs, disputée sur 114 km entre Mistelbach et Wilhemsburg. Un peloton de 17 unités a disputé le sprint qui est revenu à l'Autrichien Hans Oberndorfer, qui s'est installé à la première place du classement général dans le même temps que le Suisse Bruno Janki.

2me ÉTAPE : 1. Hans Oberndorfer (Aut), 3 h 16'43" ; 2. Jan Stejskal (Tch) ; 3. Herbert Fuezi (Aut) ; 4. Peter Frei (S) ; 5. Manfred Stiglitz (Aut). Puis : 9 Christian Hofer (S) ; 10. Bruno Janki (S) ; 11. Werner Schibli (S), même temps.

CLASSEMENT GÉNÉRAL : 1. Oberndorfer, 5 h 18'30" ; 2. Janki, même temps ; 3. Stiglitz, à 15" ; 4. Frei (S), Savari (Lie) et Wiesinger (Aut), à 30". Puis : 8. Hofer, à 1'57" ; 19. Schibli, à 8'20". — PAR ÉQUIPES : 1. Suisse, 15 h 57'57" ; 2. Autriche, 16 h 08'13" ; 3. Tchécoslovaquie, 16 h 18'35".

Les clubs romands de ligue A sont-ils prêts à quelques heures du coup d'envoi ?

VERS UN DERBY SPECTACULAIRE A LA CHARRIÈRE

Optimisme à la Chaux-de-Fonds

Le F.-C. La Chaux-de-Fonds est sans doute un des clubs de ligue nationale A qui suscite le plus de curiosité et d'intérêt à la veille de la première journée du championnat.

Le club des Montagnes neuchâteloises, qui a libéré quelques joueurs pour s'assurer les services de plusieurs autres, ne laisse en effet aucun « connaisseur » indifférent. Son sort futur a déjà fait couler passablement de salive et d'encre, divisant nettement les pronostiqueurs en deux camps : les optimistes et les pessimistes.

A la Charrière, chose réconfortante et prometteuse, tout le monde fait partie du premier clan. Les Chaux-de-Fonniers ont encore en mémoire la belle partie fournie récemment par leur équipe face à Lausanne, sur le terrain du Sentier. Battus, les « Meuqueux » n'en ont pas moins marqué quatre buts à la formation vaudoise qui ne passe pourtant pas pour quantité négligeable. Le sentiment que les Zappella, Clerc, Schneeberger et autres Silvant ont été avantageusement remplacés par des garçons qui ont noms Jeandupeux II, Richard, Allemann et Wulff prévaut. Le championnat et ses dures réalités dira si c'est à tort ou à raison.

En attendant, les Neuchâtelois croient à leur chance et sont convaincus de pouvoir jouer un rôle plus en vue que la saison dernière. La première journée du championnat leur offrira une belle occanion de montrer de quel bois ils se chauffent, Sion n'étant pas de nature à transiger avec l'adversaire. A vrai dire, ce premier derby romand de la saison s'annonce ouvert et spectaculaire, ce dont ne sauraient se plaindre les habitués de la Charrière !

FORMATION IDÉALE

Pour cette entrée en matière, l'entraîneur Jean Vincent sera probablement en mesure d'aligner sa formation idéale. L'arrière Voisard, qui souffrait d'un léger claquage musculaire, et l'ailier Bronsard, qui fut victime d'une furonculose, ont repris l'entraînement et seront certainement aptes à jouer, si bien que la composition chaux-de-fonnière pourrait être la suivante : Eichmann ; Voisard, Joray ou Burri, Fankhauser, Hofmann ; Droz, Wulff ; Brossard, Jeandupeux II, Richard, T. Allemann.

L'esprit d'équipe est excellent et les rencontres du championnat international d'été ont permis aux joueurs de déceler leurs forces aussi bien que leurs faiblesses. Autant dire que nous devons nous attendre à tout de cette formation chaux-de-fonnière parfaitement capable de prendre un départ positif. Et tant pis pour les pessimistes...

F.P.

Sion paraît aussi solide que la saison dernière

Que vaut Sion sans Quentin ? La réponse sera connue (en partie tout au moins !) demain soir, à la Charrière.

Le départ de l'international pour Zurich, départ après lequel il semblait que Sion avait tout perdu, n'a peut-être, en fait, pas changé grand-chose à la valeur de la formation d'Osojnak. Il est vrai que les gens de la capitale valaisanne ont tenté de combler au mieux la brèche provoquée par le transfert du fameux ailier en engageant « leur » Allemand (le demi Hermann) ainsi que deux jeunes attaquants, le Prévôtois Mathez et le Cantonalien Zingaro.

ATOUT

Mais en fait, à deux exceptions près — le gardien Biaggi remplacé par Kunzi, et Quentin — le visage du F.-C. Sion n'a été modifié en rien. Cette stabilité peut être un atout, dans les premières rencontres de championnat surtout. Cela nous amène à estimer que Sion donnera du fil à retordre aux jeunes émules de Vincent.

Au moment où tout est encore possible pour chacun, Sion recherchera la victoire, une victoire que peuvent lui procurer les rapides Elsig et Bruttin avec lesquels Savary, maintenant bien assimilé à la ligue A, compose à merveille. De plus, avec l'Allemand Gunter Herrmann au milieu du terrain, les Valaisans ont, semble-t-il, une meilleure assise que la saison dernière, la présence de Perroud au centre de la défense constituant encore une force supplémentaire, ainsi que les attaquants neuchâtelois pourront s'en rendre compte.

Sion se rend à la Chaux-de-Fonds pour vaincre — c'est dans son tempérament — mais il saurait, cas échéant, se contenter d'un point. Pareille aventure lui est, d'ailleurs, souvent arrivée à la Charrière !

Intérim

DANGEREUX. — *L'ailier Elsig ne passera pas inaperçu à la Charrière.* (Photopress)

A Lausanne, on ne connaît pas le trac habituel des premières

A Lausanne, on ne saurait dire que règne le trac habituel des premières.

— Nous faisons au mieux, *précise je joyeux Vonlanthen, espérant que tout ira bien.* Il nous faut gagner. C'est une nécessité, étant donné la chance de pouvoir commencer à la Pontaise.

Lausanne ne connaît pour ainsi dire aucun problème, sinon celui de doser l'entraînement, le championnat d'été ayant maintenu l'équipe en forme, forme qu'il s'agit de faire durer.

La semaine prochaine, les choses ne seront plus aussi riantes, Bosson et Delay s'offrant trois semaines de vacances patriotiques. Pour l'instant, le dénommé Kuci termine son service militaire en Yougoslavie et sera à Lausanne vers la fin de ce mois, traînant le handicap de ne pas avoir joué durant huit mois.

Pour rencontrer Bellinzone, demain soir, l'équipe sera la suivante : Schneider, Delay, Tacchella, Weibel ou Fuchs, Hertig ; Bosson, Durr ; Chapuisat, Vuilleumier, Hosp, Kerkhoffs.

A. E.-M.

BON DÉPART. — *C'est le souhait formulé à l'intention de La Chaux-de-Fonds représentée ici par Burri (au centre) et Fankhauser.* (ASL)

Snella est conscient des difficultés qui l'attendent

Servette en route vers l'inconnu

Nous n'avons aucune prétention, nous l'avons dit ouvertement ; que voulez-vous qu'une défaite nous fasse ?

Jean Snella, pour le premier match de la saison — qui est en même temps un des plus difficiles déplacements qu'il soit — est réaliste. Il sait que son équipe s'en va au-devant de difficultés de premier ordre.

Pourtant dans la conversation, on sent que l'entraîneur genevois espère malgré tout, qu'il se dit que son rôle de battu d'avance pourrait peut-être engendrer une surprise. Tenez, Lugano, ce n'est pas si fort que cela. Il n'y a qu'à prendre les résultats des matches amicaux de ces Tessinois qu'on dit encore à court de condition pour s'en persuader...

AMEZ-DROZ DEMI

Malgré tout, Servette avoue ses soucis, en excusant un peu sa probable défaite : *Notre équipe n'est pas encore prête. Nous n'avons pas encore trouvé la solution idéale au centre du terrain, à condition, bien sûr, que nous puissions un jour avoir cette solution idéale. Car nous savons que ni Amez-Droz, ni Wegmann, ni Schindelholz, bref, personne n'est à cent pour cent un demi. Mais quand il manque l'essentiel, le vrai, il faut composer.*

Servette ira donc continuer à composer à Lugano. Avec qui ? Impossible de le dire deux jours par avance, la décision est trop difficile à prendre. Il semble pourtant qu'on retrouvera celui qui fut, il n'y a pas si longtemps, un des meilleurs ailiers du pays, Jean-Claude Schindelholz avec, à ses côtés, Amez-Droz, que l'on entend bien confirmer dans ce poste de demi, envers et contre tout. D'autant plus qu'en attaque, on semble très bien s'accommoder de Blanchoud (qui est bon) et de Heutschi (qui l'est moins).

L'AVENTURE

Servette part donc au-devant d'une grande aventure, qui ne s'appelle pas « Lugano », mais bien « saison 1968-1969 ». Avec des inconnues un peu partout et le seul espoir de s'en sortir.

Pour commencer le mieux possible, Snella alignera probablement l'équipe suivante : Barlie ; Martin, Martignago, Kovacic, Maffiolo ; Schindelholz, Amez-Droz ou Wegmann (chacun de ces deux hommes pourrait faire une mi-temps) ; Nemeth, Heutschi, Pottier ou Desbiolles, Blanchoud.

A signaler encore que Snella disait ne pas envisager Guyot, ce jeune demi qui promet depuis longtemps, avant le deuxième tour, mais ce Guyot, étonné de n'être pas retenu (et surtout voyant comment et par qui il était remplacé), a donné sa démission...

Serge DOURNOW

Programme du week-end

DEMAIN

Bâle-Bienne (20 h 15)
La Chaux-de-Fonds-Sion (20 h 15)
Lausanne-Bellinzone (20 h 30)
Lugano-Servette (20 h 30)
Winterthour-Granges (16 h)
Young Boys-Lucerne (20 h 15)

DIMANCHE

Zurich-Saint-Gall (16 h)

Les deux clubs jurassiens de première ligue à quelques jours de la reprise

Porrentruy mise sur sa jeunesse

Les deux défaites subies contre Mendrisiostar ont provoqué un choc chez les joueurs et dirigeants bruntrutains qui considéraient une ascension en ligue nationale B comme possible. Il s'agit, maintenant, d'oublier ces déboires et de se tourner vers l'avenir. C'est pourquoi l'entraîneur Paul Garbani fait confiance à ses jeunes joueurs pour pallier les départs de Hoppler, entraîneur-joueur à Delémont, et Lièvre, entraîneur-joueur à Courtemaîche.

Les jeunes et talentueux demi Schaer et Althaus II auront la difficile mission de faire oublier le capitaine de l'équipe suisse amateurs. C'est d'eux que dépendra, en grande partie, la bonne marche de l'équipe. On espère surtout que Loichat, qui a été blessé lors des finales d'ascension, sera bientôt remis. L'arrière offensif joue un rôle important dans le dispositif des Bruntrutains. Ceux-ci pourront, en attendant, compter sur les services de Schlichtig, engagé comme entraîneur-joueur par le F.-C. Courgenay, mais qui reste à la disposition de Garbani tant que Loichat est blessé. On ne note que deux arrivées au F.-C. Porrentruy : Baumann, ancien gardien de Nordstern Bâle, et le junior Amstutz, de Bassecourt.

BIEN PRÉPARÉS

Les rangs de la première équipe seront renforcés par les juniors du club qui ont obtenu la promotion en juniors interrégionaux la saison passée et que Garbani a spécialement préparés : œuvrez en défense, Widmer et Vuillaume en ligne médiane, Toller et Humair en avant. Ce dernier a, d'ailleurs, fourni une excellente prestation à l'aile gauche contre la Chaux-de-Fonds, en match amical. Il reste à savoir si ces jeunes, tous excellents techniciens, sauront s'adapter au rythme particulièrement dur de ce groupe de première ligue. L'équipe a montré contre la Chaux-de-Fonds qu'elle peut présenter un football de valeur et jouer rapidement. Une seule lacune est apparue : l'avant-centre. Ni Althaus I (retour d'Etoile Carouge), ni Burgunder ne semblent avoir le « punch » nécessaire pour s'adapter aux défenses rugueuses et souvent renforcées des équipes du groupe central.

Le F.-C. Porrentruy, une fois le rajeunissement opéré, sera capable de retrouver sa place en ligue nationale B.

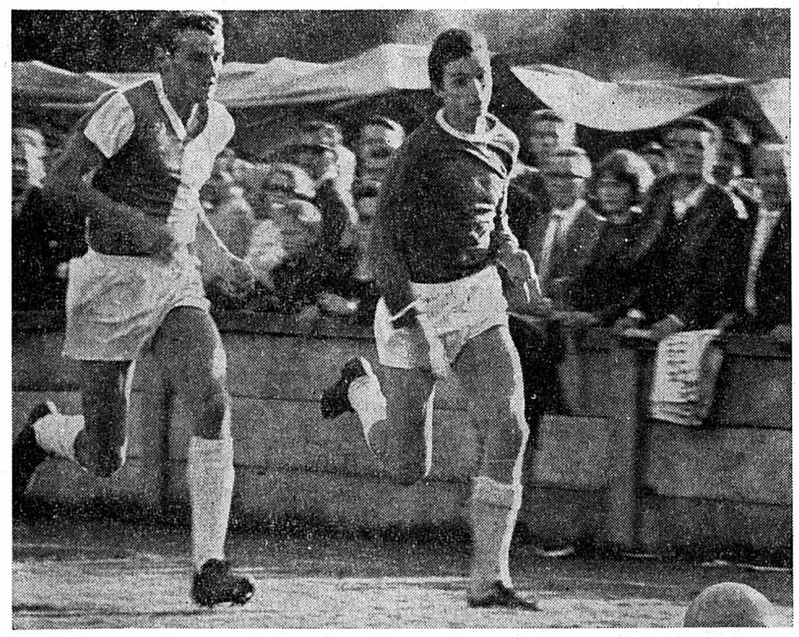

ESPOIR ENVOLÉ. — *Le jeune attaquant prévôtois Mathez (à droite) est allé tenter sa chance sous le ciel sédunois.* (Archives)

Contingent

Gardiens : Baumann, Rathgeb.
Arrières : Mérillat, Pheulpin, Léonardi (capitaine et le plus âgé avec ses 31 ans), Loichat, Schlichtig, Beuret.
Demis : Schaer, Althaus II, Widmer, Vuillaume.
Avants : Claude, Burgunder, Althaus I, Michler, Humair, Toller, Amstutz.
Moyenne d'âge de l'équipe : 22 ans.

RATHGEB. — *L'ex-gardien chaux-de-fonnier reste le pilier de la défense de Porrentruy.* (ASL)

Une incertitude à Bienne

A 24 heures de son déplacement en terre bâloise une incertitude règne dans la troupe de l'entraîneur biennois Peters : Knuchel tiendra-t-il sa place de stoppeur ? Blessé en championnat d'été, le Biennois, malgré de nombreux soins chez un spécialiste zuricois, n'est pas assuré de jouer demain soir au stade de Saint-Jacques.

Pour le reste, l'Allemand Peters est confiant : « Notre seul désavantage est de jouer à l'extérieur. » C'est dire que les Seelandais partent confiants affronter leurs adversaires bâlois. Quant à l'équipe qui s'alignera, elle pourrait se présenter comme suit : Rosset ou Tschannen ; Treuthard, Leu ou Knuchel, Canel ou Leu, Waelti ; Silvant, Quatropani ; Serment, Peters, Renfer I ou Bai, Matter.

Sans tambour ni trompette les Jurassiens vont entrer dans la ronde du championnat avec, au cœur, un secret espoir : réussir aussi bien que lors du précédent exercice. N'avaient-ils pas amassé sept points en quatre rencontres ?

P.-H.B.

Paccolat qualifié immédiatement

L'arrière Jacky Paccolat, transféré cet été de Xamax à Cantonal, devait normalement rester sur la touche jusqu'au 31 octobre. Toutefois, afin de faciliter la tâche de Cantonal, le F.-C. Xamax a transmis à l'ASF les pièces qui permettront à Paccolat d'évoluer sous les couleurs de son nouveau club dès le premier match du championnat. Ce geste méritait d'être signalé.

Moutier doit retrouver le goût de vaincre

Le premier objectif à atteindre par les Prévôtois est de retrouver le goût de vaincre.

Pfister, le nouvel entraîneur de Moutier, aura beaucoup de travail. Avec les restes de l'équipe reléguée (quelques beaux restes tout de même, qui ont noms : Schorro, von Burg, Schribertschnigg, Stojanovic), quelques jeunes du club, quelques nouveaux venus (sans titre) il lui faudra créer un tout homogène, capable de jouer un rôle en vue dans le prochain championnat.

FAIT POSITIF

Non, Otto Pfister n'aura pas la tâche facile, car il lui faudra, avant toute chose, forger à ses « poulains » un moral tout neuf, leur redonner le plaisir de jouer, le goût de vaincre. Un fait positif, qui autorise tous les espoirs, est que les entraînements sont suivis avec assiduité par des joueurs animés du meilleur esprit. Que l'entraîneur profite de ces excellentes dispositions pour créer entre ses hommes une saine émulation et les liens d'une franche camaraderie. Il aura, alors, gagné la première manche et placé son équipe sur l'orbite du succès. Car s'il ne possède parmi ses hommes aucune grande vedette, il dispose, tout de même, de joueurs capables de se distinguer en première ligue.

Un élément d'une importance considérable aussi, pour que Moutier retrouve sa confiance, c'est l'appui du public. Dirigeants et joueurs comptent énormément sur celui-ci et il est certain que, si cet appui leur est acquis, ils auront à cœur de réserver de belles satisfactions à leurs partisans.

Ne

Contingent

Gardiens : Schorro, Bruderli, Moser.
Arrières : Barth, Nicoulin, Mottaz, Studer, Ruch.
Demis : Schribertschnigg, Rieder, Muller, Guyot, Mauron.
Avants : von Burg, Pauli, Veya, Stojanovic, Ducommun, Bauer, Allemann.

A L'ÉTRANGER

Angleterre

● Championnat de 1re division : Chelsea-Nottingham Forest 1-1 ; Leeds United-Queens Park Rangers 4-1 ; Manchester City-Wolverhampton Wanderers 3-2 ; Sheffield Wednesday-Newcastle United 1-1 ; Southampton-Liverpool 2-0 ; Stoke City-West Ham United 0-2 ; Sunderland-Jpswich Town 3-0 ; West Bromwich Albion-Manchester United 3-1.

Classement : 1. Arsenal 2 - 4 ; 2. Leeds United 2 - 4 ; 3. West Ham United et West Bromwich Albion 2 - 3.

dans toute la Suisse

Grâce à la feuille d'aluminium l'arôme pur et délicieux des tabacs d'outre-mer est conservé.

boxe

Changement à la tête de la commission technique de la Fédération suisse

Un Neuchâtelois ... pour un autre

Pour des raisons de santé, M. Fernand Genton (Neuchâtel), n'est plus en mesure de poursuivre ses fonctions de président de la commission technique de la Fédération suisse. Le comité central a provisoirement confié ce poste à M. Aimé Leschot (La Chaux-de-Fonds). Par ailleurs, les deux entraîneurs membres de la commission technique, MM. J. Kratzer et P. Cavin, ont renoncé à leur poste. MM. Durr et Blindenbacher ont été incorporés par le comité central dans le cercle des instructeurs sans, cependant, faire partie de la commission technique.

olympisme

106 Bulgares aux J.O. de Mexico

La Bulgarie sera représentée aux Jeux de Mexico par une délégation de 106 athlètes, soit 95 hommes et 11 femmes. La répartition par sports est la suivante :

Lutte libre, 8 athlètes ; lutte gréco-romaine, 8 ; boxe, 9 ; poids et haltères, 4 ; tir, 4 ; aviron, 3 ; canoë, 3 ; athlétisme, 7 ; volleyball, 12 ; basketball, 12 ; football, 18 ; pentathlon moderne, 4 ; gymnastique, 12 ; natation, 2.

● Le football américain va contribuer financièrement à l'envoi des athlètes de l'équipe nationale des Etats-Unis aux Jeux olympiques de Mexico. Plusieurs formations participant au championnat nord-américain (New-York, Saint-Louis, Houston, Los Angeles et Oakland) ont décidé de verser un certain pourcentage des recettes des matches qu'elles disputent à cette fin.

HORAIRE D'ÉTÉ LE SAMEDI

du lundi au vendredi, heures d'ouvertures normales.

MARCHÉ MIGROS

Av. des Portes-Rouges — Neuchâtel

OUVERTURE À 6 h 30
FERMETURE À 16 h

(cet horaire est appliqué à titre d'essai au MARCHÉ MIGROS, av. des Portes-Rouges uniquement.)

Une suggestion :
Venez de bonne heure, prenez votre petit déjeuner pour 1 fr. 20 à notre bar à café (jusqu'à 8 h, un **croissant gratuit** avec chaque boisson), et faites ensuite tranquillement vos achats.

SION

Tous les soirs du 1er juillet au 10 septembre.
Renseignements : Office du tourisme de Sion, tél. 2 28 98 rue de Lausanne.

spectacle

son et lumière

DIMANCHE 18 AOUT

SAVOIE
VALLÉE D'ABONDANCE
(carte d'identité ou passeport)
Départ : 7 h 30 — Fr. 26.50

LES BRENETS
SAUT-DU-DOUBS
Départ : 13 h 30 — Fr. 9.50

MARDI 20 AOUT

CHANDOLIN
Saint-Luc - Val d'Anniviers
Départ : 6 h 30 — Fr. 32.—

CHASSERAL
Départ : 13 h 30 — Fr. 10.—

MERCREDI 21 AOUT

LES 2 TUNNELS
Mont-Blanc et Grand-Saint-Bernard
Départ : 6 h 30 — Fr. 40.—
(Carte d'identité ou passeport)

LE MOLÉSON
(Fête folklorique)
GRUYÈRE - LA CORNICHE
Départ 8 heures — Fr. 27.—
(avec téléphérique)

ZERMATT - Gornergrat
27 - 28 août - 2 jours - Fr. 120.—

Renseignements et inscriptions :
Autocars FISCHER Marin Tél. 3 25 21

RESTAURANT DU FAUBOURG

1er étage
Faubourg de l'Hôpital 65
NEUCHÂTEL

Restauration chaude et froide
Menus de choix

Salles pour sociétés
Terrasse
Tél. 4 39 52

BELLARIA (Adriatique)
HOTEL GIOIELLA

Moderne - bord de mer - toutes chambres - bains, W.-C., balcon - garage - ascenseur - jardin - Direction et excellente cuisine par les propriétaires. Hors saison lit. 2200-2600. Pleine saison lit. 3200-3800 - tout compris. Références : Lausanne, tél. 26 38 44. On parle français.

GOÛT DES MOINES
GODET VINS AUVERNIER

LUTZ-BERGER SA
Fabrique de timbres
r. des Beaux-Arts 17
Ø (038) 5 16 48
2001 Neuchâtel

LIVRETS DE DÉPOTS 4 1/4 %
BONS DE CAISSE 5 % 3 à 5 ans

BANQUE EXEL
Av. Rousseau 5 — Neuchâtel

COUTURE
Transformations et retouches de tous vêtements dames

DAIM-CUIR
Toutes transformations
Remise en état
Veston - Pantalon
Toutes transformations
Remise à la taille
Pitteloud, couture
Temple-Neuf 4
Neuchâtel
Tél. 5 41 23.

Dès 6 h du matin, votre délicieux CAFÉ chez
ANNY's BAR
A côté de la poste de l'Ecluse

Spécialités de la maison : PIZZA, ESCARGOTS, CROQUE-MONSIEUR, GLACES DIVERSES

A la même adresse : vente et échange de **LIVRES**

Si, par hasard, vous avez besoin

d'argent

...mais vous ne savez pas encore quand ni combien

Pas de problème :
Comme client de la Banque Rohner, vous êtes, vous aussi, au bénéfice de notre nouvelle Carte de Crédit. A n'importe lequel de nos guichets, vous pouvez ainsi retirer le montant qui vous est nécessaire, sans perdre une minute. C'est une raison de plus pour être notre client. Ecrivez ou téléphonez-nous encore aujourd'hui !

Banque Rohner+Cie S.A.
8021 Zurich, Strehlgasse 33, tél. 051 230330
9001 St-Gall, Neugasse 26, tél. 071 233922

Profitez de notre Service du soir, récemment introduit pour vous. Téléphonez sous No 071 233922 entre 19 h. et 21 h. et nous vous donnons tous les renseignements désirés sur nos prêts.

Depuis plus de 30 ans, la Banque Rohner accorde des prêts rapides, discrets et favorables.

Nom: _____
Rue: _____
Localité: _____ II / 344

Hôtel-Restaurant DES PLATANES
2025 Chez-le-Bart
Tél. (038) 6 79 96
Spécialités :
Poissons du lac
Fondue bouguignonne

Camp de Vaumarcus

Dimanche 18 août 1968

JOURNÉE DES FAMILLES

à l'occasion du camp des hommes et retraités.

Programme :

10 h : Culte et sainte cène présidé par M. Edmond Jeanneret, pasteur à Bôle.

14 h 15 : Dans un pays en pleine évolution, M. Pery Mesquida, pasteur au Brésil.
Une Eglise de pointe au Congo, M. Lucien-Cl. Luntadila, secrétaire général du Kimbanguiste.

Les offrandes de cette journée seront affectés à l'EPER et au FONDS COMMUN DES MISSIONS.
Invitation cordiale aux familles unionistes et à tous les membres de nos Eglises.

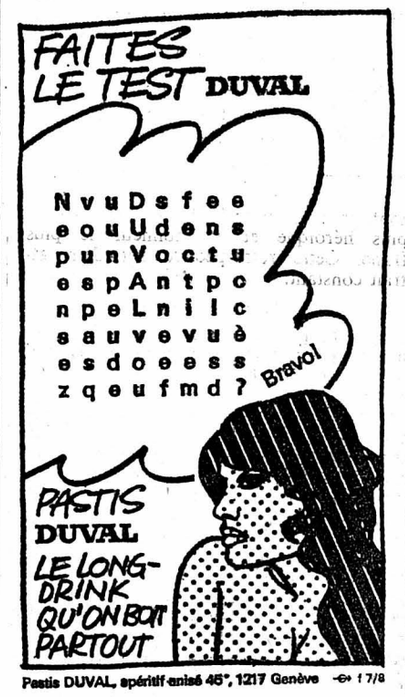

Pastis DUVAL, apéritif anisé 45°, 1217 Genève — 1 7/8

BOUCHERIES-CHARCUTERIE MARGOT
TEL 5 14 56 5 66 21
SEYON 5

Poulets et lapins frais du pays

Neuchâtelois,
qui passez par Yverdon, n'oubliez pas de vous arrêter au

café-restaurant de la Couronne

rue du Milieu, où vous passerez un moment agréable en voyant et écoutant vos chanteurs et chanteuses préférés au Scopiteone. A la grande salle, le chef vous propose chaque dimanche un menu copieux, à 7 fr., avec entrée et dessert au choix.
En semaine, plat du jour 4 fr. 30. Services sur assiettes 3 fr. 50, arrosés avec des vins de choix.
Se recommande : Paulette Marti.

Distributeurs :

Golaz, Bières
NEUCHATEL, rue du Musée
Tél. (038) 5 68 69

Robert Voegeli
PESEUX, av. Fornachon 30
Tél. (038) 8 11 25

L'Auberge Montezillon
Tél. (038) 8 48 98
Prière de réserver

Vous offre ses spécialités :
Escargots de Bourgogne - Cuisses de grenouilles - Coq au vin - Filets mignons ou Tournedos aux morilles.
Entrecôte niçoise - Jambon à l'os, rösti ou demi-coq aux morilles, Fr. 10.— par personne, y compris une chopine de vin pour 2 personnes.

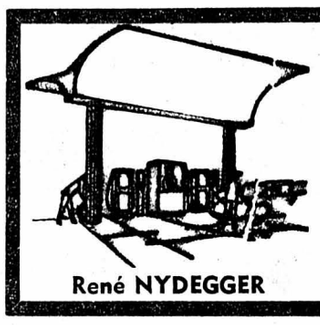

STATION-SERVICE PRÉBARREAU
Neuchâtel (038) 5 63 43
Normale 90-92 oct. -.57
Super 98-100 oct. -.62
René NYDEGGER

HÔTEL-RESTAURANT DU LION-D'OR

RELAIS GASTRONOMIQUE-**BOUDRY**

Cadre magnifique sur les bords de l'Areuse
SES SPÉCIALITÉS :

Truites — Osso buco
Filets de perches — Filets mignons aux morilles
Cuisses de grenouilles — Côtes de porc à la sauce exotique
Escargots à la bourguignonne — Entrecôtes maître d'hôtel

Grande salle pour banquets et sociétés
Tél. 6 40 16 — Se recommande : Famille A. Cordy

RESTAURANT DU VAUSEYON
FERMETURE ANNUELLE
du 2 au 26 août

ÉLEVAGE DE VISONS

COMMERCE DE FOURRURES BORNAND & CIE
2206 LES GENEVEYS-SUR-COFFRANE (NE)
Tél. (038) 7 63 67

Directement de l'élevage : cravates, toques, etc., en vison : blanc - saphir - pearl - topaze - pastel - sauvage - standard - extra-foncé. Manteaux - boléros à des prix intéressants.

Hôtel des Deux-Colombes
Colombier

vous offre : **son grotto**
pour **ses spécialités**
et son bar
accueillant avec sa gentille barmaid Lily
Musique stéréo
Ouvert tous les soirs sauf le lundi.
Vendredi, prolongation autorisée.
JEUX DE QUILLES
automatiques
Grande salle pour sociétés
Se recommande : Famille Gillet

ESSAI GRATUIT!

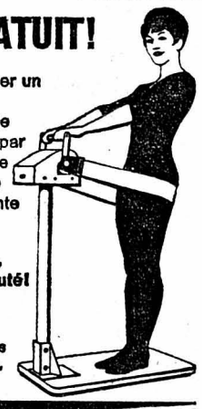

Pourquoi ne pas louer un Medex de Luxe ?
Quelques minutes de massage, deux fois par jour, pour obtenir une silhouette admirable et rester en excellente forme.

Dès 90 cts par jour, une séduisante beauté!

Envoyez le coupon ci-dessous à :
H+M SA pour Machines
102, avenue d'Echallens,
1000 Lausanne

Coupon — Sans engagement, envoyez-moi votre documentation
Nom _____
Prenom _____
Adresse _____
Localité _____ FAN / 16.8.

A liquider, pour cause de fin de saison,

bancs de jardin

longueur 1 m 80, à lamelles, très confortables. Différentes couleurs.
Fr. 100.— pièce. Expédition partout.
Robert THÉVENAZ, chalet « Les Grillons », 1394 Concise. Tél. (024) 4 54 21.

PRÊTS et ESCOMPTES SA
LAUSANNE
Rue Haldimand 14
Sans caution
500 à 3000 fr.
modes de remboursement variés
Tél. (021) 23 92 57 - 58
(3 lignes)

A toute demande de renseignements, prière de joindre un timbre pour la réponse.
Feuille d'avis de Neuchâtel

La multicopie d'une circulaire en

55 exemplaires

est exécutée sous vos yeux, en 55 secondes chez Reymond, rue Saint-Honoré 5 à Neuchâtel.

MACHINE A LAVER

100 % automatique, très gros rabais. Garantie d'usine. Facilités de paiement.
Tél. (039) 5 53 45, Nicolet.

BOUCHERIE DES FAHYS Tél. 5 59 71
M. Amstutz
Viande de 1re qualité
Bœuf - Veau - Porc
Poulets frais du pays
Goûtez nos excellents saucissons neuchâtelois et saucisses sèches.

Machines mécaniques - Coffres-forts
Achat - Vente - Echange - Expertise
R. Ferner, rue du Parc 89, tél. (039) 2 23 67 la Chaux-de-Fonds.

PRÊTS

- Sans caution
- Formalités simplifiées
- Discrétion absolue

BANQUE COURVOISIER + CIE
21, F^BG HOPITAL NEUCHATEL
T. (038) 5 12 07

Les tripes neuchâteloises
AU CAFÉ DU THÉÂTRE

Chaque client qui achète un lapin ou un poulet a le droit de tirer un lot

gratis

Vous pouvez gagner :
1 LAPIN 1 POULET
et 5 lots ont la valeur de 1 franc.
ATTENTION : il y a seulement autant de lots que de lapins et de poulets à vendre.
NOS PRIX : lapins, le kg **8 fr. 50**, poulets prêts à griller, le kg **5 fr. 50**.
L'abattage des animaux sélectionnés a lieu seulement le vendredi.
Samedi au **MARCHÉ VONLANTHEN** dans la halle aux viandes, rue Fleury, Neuchâtel.

PRÊTS sans caution de Fr. 500.- à 10 000.-

- octroyés à tous les salariés et agriculteurs
- formalités simples et rapides
- discrétion absolue
- remboursements adaptés à chaque revenu

BANQUE GOLAY & Cie
GRAND-CHÊNE 4
1003 LAUSANNE
(à 200 m du Parking de Montbenon)
Téléphone : (021) 22 66 33 (5 lignes)
Ouverture des bureaux : 7 h 30 - 12 h / 13 h 30 - 18 h
Le samedi de 8 h à 12 h.

Contre envoi de ce coupon, vous recevrez la documentation sans engagement et sous pli neutre.
Nom, prénom: _____
Profession: _____
Adresse: _____

MOTS CROISES

Problème No 567

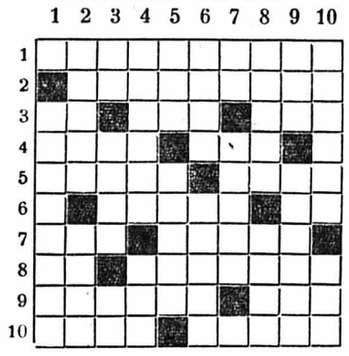

HORIZONTALEMENT

1. Belle fourchette. 2. Coupe parfois des carreaux. 3. Interjection. — Au pied du Luberon. — Son bouquet n'admet pas les fleurs. 4. Se lève au moment du départ. — Un ami doit l'être. 5. Division d'un tour. — Piège. 6. Il est parfois nécessaire de la repasser. — Conjonction. 7. Donne une fleur blanche. — L'homme l'est par l'alcool. 8. Elle changea de train. — Régularisation d'un diamètre. 9. Valeurs. — Méchante reine. 10. Héros d'un long poème. — Zénon l'était.

VERTICALEMENT

1. Sévérité. 2. Se fait dans les magasins. — Un rescapé en revient. 3. Dieu. — Le jars en est un. — Pronom. 4. Un peu de raisin. — Un peu de terre. 5. Représentant de l'art abstrait. — Enveloppe. 6. Sont connus par le menu. — Il marche avec peine. 7. Article arabe. — Vases ou boîtes. 8. Partie de la bouche. — Sac de linge. 9. Pronom. — Maladie du cuir chevelu. 10. Prénom masculin. — Agent politique.

Solution du No 566

	1	2	3	4	5	6	7	8	9	10
1	■	D	I	L	I	G	E	N	C	E
2	P	O	L	I	R	■	S	A	L	M
3	R	U	■	B	E	T	A	■	A	P
4	O	R	L	E	■	R	U	G	I	R
5	L	O	U	R	D	E	■	E	R	E
6	I	■	N	E	U	M	E	■	E	S
7	F	E	E	■	O	B	L	A	T	S
8	E	T	E	L	■	L	E	S	■	E
9	R	E	■	E	L	E	V	A	G	E
10	E	X	Q	U	I	S	E	■	Y	S

HOROSCOPE

VENDREDI 16 AOUT 1968
Bon nombre de démarches seront effectuées en cours de matinée. L'après-midi connaîtra le tumulte et le désordre.
Naissances : Les enfants de ce jour seront courageux, très indépendants et souvent violents.

BÉLIER (21/3-19/4)
Santé : Vous serez enclin à une grippe. **Amour :** Apportez votre aide à l'être aimé. **Affaires :** Ayez une plus grande confiance en vous-même.

TAUREAU (20/4-20/5)
Santé : Ne soyez pas esclave de votre automobile. **Amour :** Sachez apprécier la bienveillance. **Affaires :** Régularisez vos activités.

GÉMEAUX (21/5-21/6)
Santé : Ne faites pas d'efforts violents. **Amour :** Ne jouez pas avec l'épée de Damolès. **Affaires :** La journée ne sera pas faste.

CANCER (22/6-22/7)
Santé : Habituez-vous à boire moins glacé. **Amour :** Mettez en valeur la confiance de l'être cher. **Affaires :** Votre travail sera apprécié.

LION (23/7-23/8)
Santé : Infligez-vous un régime diététique. **Amour :** Sauvegardez la sérénité de votre foyer. **Affaires :** Combattez votre esprit d'indépendance.

VIERGE (24/8-23/9)
Santé : Votre régime alimentaire portera ses fruits. **Amour :** Vous réussirez à parfaire votre bonheur. **Affaires :** Soyez plus optimiste.

BALANCE (24/9-23/10)
Santé : Multipliez votre consommation de légumes. **Amour :** Une maladresse vous sera préjudiciable. **Affaires :** Vos activités demandent de l'attention.

SCORPION (24/10-22/11)
Santé : Vous devriez dormir plus longtemps. **Amour :** Sachez dominer votre orgueil. **Affaires :** Allez de l'avant.

SAGITTAIRE (23/11-21/12)
Santé : Evitez les atmosphères enfumées. **Amour :** Demeurez neutre dans les conflits. **Affaires :** Ne diffamez pas un adversaire.

CAPRICORNE (22/12-19/1)
Santé : Soyez toujours très prudent sur la route. **Amour :** Vous devrez modifier vos intentions. **Affaires :** Réalisez vos progrès avec discrétion.

VERSEAU (20/1-18/2)
Santé : Votre forme sera meilleure. **Amour :** Sachez affronter les problèmes. **Affaires :** Vous vous dirigez vers un avenir meilleur.

POISSONS (19/2-20/3)
Santé : Perdez l'habitude de fumer au lit. **Amour :** Vous apprécierez la compagnie de l'être cher. **Affaires :** Vous forcerez l'admiration de votre entourage.

BULLETIN BOURSIER

ZURICH
(COURS DE CLOTURE)

OBLIGATIONS	14 août	15 août
3 % Fédéral 1949	94.— d	94.— d
2 ¾ % Féd. 1954, mars	95.85	95.85 d
3 % Féd. 1955, juin	92.75 d	92.75 d
4 ¼ % Fédéral 1965	99.50 d	99.50 d
4 ½ % Fédéral 1966	99.75 d	99.75
5% Fédéral 1967	103.75 d	103.60 d
ACTIONS		
Swissair nom.	727.—	726.—
Union Bques Suisses	4985.—	4990.—
Société Bque Suisse	3095.—	3095.—
Crédit Suisse	3450.—	3440.—
Bque Pop. Suisse	2190.—	2190.—
Bailly	1300.—	1290.—
Electro Watt	1675.—	1660.—
Indelec	1285.—	1285.— d
Motor Colombus	1310.—	1310.—
Italo-Suisse	211.—	210.—
Réassurances Zurich	2230.—	2210.—
Winterthour Accid.	942.—	938.—
Zurich Assurances	5400.—	5350.—
Alu. Suisse nom.	3340.—	3340.—
Brown Boveri	2520.—	2490.—
Saurer	1380.—	1360.— d
Fischer	1150.—	1135.—
Lonza	1655.—	1665.—
Nestlé porteur	3135.—	3120.—
Nestlé nom.	1995.—	1990.—
Sulzer	4375.—	4350.—
Oursina	6600.—	6550.—
Alcan-Aluminium	101 ½	101.—
American Tel & Tel	221 ½	220 ½
Canadian Pacific	245 ½	246 ½
Chesapeake & Ohio	285.— d	285.— d
Du Pont de Nemours	672.—	671.—
Eastman Kodak	343.—	342.—
Ford Motor	226.—	226.—
General Electric	355.—	355.—
General Motors	342.—	341.- ex
IBM	1488.—	1483.—
International Nickel	428.—	429.—
Kennecott	170.—	170.—
Montgomery Ward	162.—	162.—
Std Oil New-Jersey	340.—	339.—
Union Carbide	177 ⅓	177 ½
U. States Steel	168 ½	168 ½
Machines Bull	65.—	63 ¾
Italo-Argentina	31 ⅓	31 ¾
Philips	168.—	167.—
Royal Dutch Cy	217.—	216 ½
Sodec	276 ⅓	277.—
A. E. G.	607.—	608.—
Farbenfabr. Bayer AG	240.—	239 ½
Farbw. Hoechst AG	307.—	307.—
Mannesmann	177 ½	178 ½
Siemens	366.—	366.—

BALE

ACTIONS		
Ciba, porteur	8900.—	8800.—
Ciba, nom.	6700.—	6675.—
Sandoz	7975.—	7925.—
Geigy, porteur	16550.—	16500.—
Geigy nom.	6860.—	6810.—
Hoff.-La Roche (bj)	140000.-	139000.-

LAUSANNE

ACTIONS		
B. C. Vaudoise	1130.—	1130.—
Crédit Fonc. Vaudois	940.—	940.— d
Innovation S.A.	312.—	305.— d
Rom. d'électricité	390.—	390.—
Ateliers constr. Vevey	630.—	650.—
La Suisse-Vie	3100.—	3150.—

Cours communiqués sans engagement par la Banque Cantonale Neuchâteloise

Bourse de Neuchâtel

ACTIONS	14 août	15 août
Banque Nationale	545.— d	545.— d
Crédit Fonc. Neuchât.	770.— d	770.— d
La Neuchâteloise as. g.	1650.— o	1650.— o
Appareillage Gardy	245.— d	245.— d
Câbl. élect. Cortaillod	8500.—	8300.— d
Câbl. et tréf. Cossonay	3025.— d	3000.— d
Chaux et cim. Suis. r.	515.— d	520.— d
Ed. Dubied & Cie S.A.	1900.— o	1925.— o
Ciment Portland	4500.— o	4500.— o
Suchard Hol. S.A. «A»	2300.— d	2350.—
Suchard Hol. S.A. «B»	14000.— d	14200.— d
Tramways Neuchâtel	430.— o	430.— o
Sté navigation lacs Ntel-Morat, priv.	65.— d	65.— d
Obligations		
Etat Neuch. 2½ 1932	95.25 d	95.25 d
Etat de Ntel 4¾ 1965	99.— d	99.— d
Etat Neuch. 3½ 1949	90.50 d	90.50 d
Com. Neuch. 3¼ 1947	98.25 d	98.25 d
Com. Neuch. 3% 1951	93.50 d	93.50 d
Chx-de-Fds 3½ 1946	97.50 d	97.50 d
Le Locle 3½ 1947	99.— d	99.— d
Châtelot 3¼ 1951	98.50 d	98.50 d
Elec. Neuch. 3% 1951	94.50 d	94.50 d
Tram. Neuch. 3½ 1946	93.— d	93.— d
Paillard S.A. 3½ 1960	93.50 d	93.50 d
Tabacs N.-Ser 4% 1962	91.50 d	91.50 d
Raf. Cressier 5 ¾ 1966	102.— d	102.— d

Cours des billets de banque
du 15 août 1968

	Achat	Vente
France	76.—	81.—
Italie	—.68	—.70 ½
Allemagne	106.—	108.50
Espagne	6.05	6.35
U. S. A.	4.28	4.34
Angleterre	10.20	10.50
Belgique	8.30	8.60
Hollande	118.—	120.50
Autriche	16.50	16.85

Marché libre de l'or

Pièces suisses	47.50	50.50
Pièces françaises	47.50	51.—
Pièces anglaises	44.50	47.50
Pièces américaines	235.—	250.—
Lingots	5300.—	5450.—

Communiqués à titre indicatif par la Banque Cantonale Neuchâteloise

Cours des devises
du 14 août 1968

	Achat	Vente
Etats-Unis	4.30 ½	4.31 ½
Canada	4.—	4.03
Angleterre	10.29	10.33
Allemagne	107.—	107.30
France	86.50	86.80
Belgique	8.60	8.63 ½
Hollande	118.70	119.05
Italie	—.6925	—.6950
Autriche	16.67	16.72
Suède	83.30	83.55
Danemark	57.20	57.50
Norvège	60.25	60.45
Portugal	14.98	15.07
Espagne	6.16	6.22.—

Communiqués à titre indicatif par la Banque Cantonale Neuchâteloise

LES PROGRAMMES DE LA TV

DU VENDREDI 16 AOUT

SUISSE ROMANDE

18.40 Bulletin de nouvelles.
18.45 Publicité.
18.50 Avant-première sportive.
19.15 Publicité.
19.20 Trois petits tours et puis s'en vont.
19.25 En famille
Feuilleton.
19.55 Publicité.
20.00 Téléjournal.
20.15 Publicité.
20.20 Carrefour.
20.35 Spectacle d'un soir
A propos d'Elvire, de M. Soutter.
21.30 Musique en Suisse.
22.15 Lettres suisses.
22.45 Téléjournal.

FRANCE 1re CHAINE

12.30 Journal de vacances.
13.00 Télé-midi.
13.30 La clef de l'énigme
18.50 L'odyssée.
19.20 Kiri le clown.
19.25 Huit colonnes à la une.
19.40 L'Homme de l'ombre
Feuilleton.
20.00 Télé-soir.
20.30 Le premier des six.
20.55 50 ans de cinéma aux armées.
21.25 Le Violent.
23.05 Télé-nuit.

FRANCE 2me CHAINE

19.45 Télé-soir.
20.00 L'art et la misère.
20.30 La prise du pouvoir par Louis XIV.
22.05 Quatre sourires, une âme.
22.15 Le propre de l'homme.

SUISSE ALÉMANIQUE

18.45, fin de journée. 18.55, téléjournal, l'antenne. 19.25, au cœur de la forêt. 20 h, téléjournal. 20.20, L'Affaire Jakubowsi. 21.40, l'école des parents. 22.05, téléjournal.

ALLEMAGNE

16.40, téléjournal. 16.45, les hommes du Mexique. 16.55, serpents et charmeurs de serpents. 17.25, Hank ou la vie d'un étudiant américain. 17.55, les programmes d'après-midi. 18 h, téléjournal. 18.05, programmes régionaux. 20 h, téléjournal, météo. 20.15, Le Moniteur. 21 h, Le Saint. 21.50, téléjournal, commentaires, météo. 22.10, La Maison brûlée. 23.20, téléjournal.

SÉLECTION QUOTIDIENNE

Avant-première sportive (Suisse, 18 h 50) : Jean-Jacques Tillmann évoque la reprise du championnat.
A propos d'Elvire (Suisse, 20 h 35) : La chronique d'un couple réalisée par Michel Soutter.

J.-C. L.

RADIO

Sottens et télédiffusion

6.10, bonjour à tous. 6.15, informations. 6.30, roulez sur l'or. 7.15, miroir-première. 7.45, roulez sur l'or. 8 h et 9 h, informations. 9.05, les jolies colonies de vacances. 10 h et 11 h, informations. 11.05, spécial-vacances. 12 h, informations. 12.05, au carillon de midi. 12.15, mémento sportif. 12.35, 10, 20, 50, 100. 12.45, informations, ce matin dans le monde. 13.05, les nouveautés du disque. 13.30, musique sans paroles. 14 h, informations. 14.05, chronique boursière. 14.10, pour les enfants sages. 15 h, informations. 15.05, concert chez soi.

16 h, informations. 16.05, le rendez-vous de 16 heures. 17 h, informations. 17.05, jeunesse-club. 18 h, informations. 18.10, le micro dans la vie. 18.40, la chronique boursière. 18.45, sports. 18.55, roulez sur l'or. 19 h, le miroir du monde. 19.30, la situation internationale. 19.35, signes particuliers. 20 h, magazine 68. 21 h, le concert du vendredi, l'orchestre de chambre d'Israël, direction G. Bertini. 22.30, informations. 22.35, les chemins de la vie. 23 h, au club du rythme. 23.25, miroir-dernière. 23.30, hymne national.

Second programme

12 h, midi-musique. 14 h, Musik am Nachmittag. 17 h, musica di fine pomeriggio. 18 h, jeunesse-club. 19 h, per i lavoratori italiani in Svizzera. 19.30, musique légère. 20 h, vingt-quatre heures de la vie du monde. 20.15, disques. 20.30, bande à part. 21.30, perspectives. 22.30, jazz à la papa. 23 h, hymne national.

Beromunster et télédiffusion

6.15, 7 h, 8 h, 10 h, 11 h, 12.30, 15 h, 16 h, 23.25, informations. 6.10, bonjour champêtre. 6.20, mélodies populaires. 6.50, méditation. 7.10, auto-radio, programme récréatif. 8.30, concert. 9 h, le pays et les gens, les gens de la région bâloise ; musique populaire. 10.05, musique de chambre. 11.05, Schweiz - Svizzera - Suisse, petit mémento touristique et mélodies made in Switzerland. 12.40, express musical. 13.50, bourse. 14 h, la santé par une alimentation saine. 14.30, musique légère. 15.05, conseil du médecin. 15.15, disques pour les malades.

16.05, Elsi et le travailleur étranger, pièce de H. Roy. 17.20, Emil Stern et ses rythms. 17.30, pour les enfants. 18 h, informations, météo, actualités. 18.15, radio-jeunesse, quoi de neuf, le calendrier des manifestations. 18.55, bonne nuit les petits. 19 h, sports, communiqués. 19.15, informations, actualités, chronique mondiale. 20 h, Black and white minstrel show No 6. 20.30, pronostic 1968, place à la joie, divertissement estival. 21.50, Broadway danse. 22.15, informations, commentaires. 22.25, entrons dans la danse.

CARNET DU JOUR

NEUCHATEL

Musée des beaux-arts : Exposition à l'occasion du centenaire de L. de Meuron.
Musée d'ethnographie : Exposition Roumanie.
TPN, centre de culture : exposition affiches-bannières.
CINÉMAS. — **Palace,** 20 h 30 : La Mort d'un tueur. 18 ans.
Arcades, 20 h 30 : On ne vit que deux fois. 16 ans.
Rex, 20 h 30 : Le Miracle de l'amour. 18 ans.
Studio, 20 h 30 : Au risque de se perdre. 16 ans.
Bio, 18 h 40, La Règle du jeu. 18 ans. 20 h 45 : Drôle de drame. 18 ans.
Apollo, 15 h et 20 h 30, Le Diable à 3. 16 ans.

REX 10e SEMAINE

Danse et attractions :
L'Escale de 21 h à 2 h.
La Rotonde de 21 h à 2 h.
Dancing :
Le Corsaire de 20 h à 2 h.
Pharmacie d'office (jusqu'à 23 h) : J. Armand, rue de l'Hôpital. De 23 h à 8 h, en cas d'urgence, le poste de police indique le pharmacine à disposition.

PESEUX

CINÉMA. — **Cinéma de la Côte,** 20 h 30 : Ni vu, ni connu.

COLOMBIER

CINÉMA. — **Lux,** 20 h 15 : La Fabuleuse Aventure de Marco Polo.

SAINT-BLAISE

CINÉMA. — **Royal,** 20 h 30 : Solo contro Róma.

LE LANDERON

CINÉMA. — **Cinéma du Château,** 20 h 30 : Le Trésor des Montagnes bleues (Winetou II).

AU FIL DES ONDES

Courtoisie et déférence

Il y a des langues européennes dans lesquelles les formules de politesse sont souvent pompeuses, ou ampoulées ; à les remarquer, l'auditeur est tôt agacé, parce que l'exagération en tout est un défaut. L'exagération du connaître l'est aussi, par conséquent: l'excès de brièveté en certaines circonstances, n'est pas moins choquant. Le 28 juillet, Antoine Livio — homme de bonne compagnie, certes — a interrogé longuement l'ambassadeur de Suisse à Rome, Jean de Rham. Or — cela nous a étonné — pan une seule fois le journaliste de la radio ne s'est adressé à ce diplomate en l'appelant Monsieur l'Ambassadeur, ni même Monsieur... La courtoisie, la déférence dues à un diplomate de premier rang, ont manqué tout au long de l'entretien. On finit par croire que dans notre province l'on ferait des complexes d'infériorité en prenant pour règle de mettre les formes naturelles et normales de la déférence dans le rôle d'interrogateur, confondant absurdement cette qualité avec l'obséquiosité.

Suite

Nous eûmes, tôt après cet entretien, celui de P. Lhote, à Paris — et sur les ondes parisiennes — avec M. Marc Bœgner, de l'Académie française, personnalité de premier plan du protestantisme. Ici, pas d'oubli, ni de suppression : C'était « Monsieur le Pasteur » ou simplement « Monsieur », à intervalles bien choisis. L'auditeur — vieux jeu peut-être pour beaucoup — en fut très satisfait : le parler courtois conserve sa valeur !

La justice

Le 3 août, dans Masques et Musiques, nous avons bien fort apprécié l'exposé de Frédéric Pottecher sur la justice, les justiciers et les justiciables, il traça, dans le style percutant qui est le sien des tableaux saisissants des juges, des accusés, des avocats, des témoins, enfin, lors de procès célèbres, et termina ce brillant exposé par le mot d'un juge célèbre à des jurés : Messieurs, rendre la justice n'est pas un métier, c'est un art. En tout cas, le célèbre chroniqueur judiciaire possède, lui, l'art de parler de la justice ! Et l'on déplore qu'une telle personnalité enviée à la France par tous ses voisins, soit désormais mise au rancart.

Ceux du Dix Août

Le samedi 10 août, J.-R. Bory vint exposer le drame des Tuileries, au cours duquel, à la Révolution, le bataillon des Gardes suisses, quinze cents hommes et officiers environ, furent massacrés par la lie du peuple de Paris. L'on sait avec quelle rigoureuse méthode et quelle fraternelle constance, le distingué conservateur du Musée de Coppet présente aujourd'hui les Suisses d'autrefois, soldats et officiers au service de souverains étrangers, des rois de France en particulier. Ce 10 août 1968, une fois de plus, ces soldats de grande tradition nous furent présents grâce à la radio : eux, leurs chefs, leur vie valeureuse, leurs devoirs, tout et tous soumis à la discipline la plus héroïque et à l'honneur le plus franc. Cette rétrospective fut d'un attrait constant.

Une opérette

Il est très rare que l'on trouve les noms des compositeurs d'opérettes dans les dictionnaires, même dans les dictionnaires de musique ; je trouve cette suppression injuste : tant de ravissantes mélodies d'opérettes vivent plus longtemps, dans la mémoire des gens, que des musiques dites sacrées, fort sérieuses et nobles, sans doute, mais pas du tout « parlantes » à la sensibilité moyenne. Ainsi de Louis Ganne, l'auteur des Saltimbanques... Le 11 août, une belle distribution vocale, des chanteurs de Paris, les chœurs Paymond Saint-Paul, un orchestre excellent nous en offrirent une exécution brillante, au cours de l'émission de la gaieté lyrique, toujours fort soignée par A. Livio.

Le veuf

Qui est René Roulet ? Nous voudrions le savoir ; en tout cas, nous apprécions et connaissons le talent qu'il apporte à écrire des pièces radiophoniques : nous sommes certains d'un plaisir de belle qualité. La pièce du 12 août : « Suivez le veuf » était bien construite, bien conduite, riche de « suspense » bien dosé. Dans cette pièce, en outre jouait Iris Avichay. Le rôle ténébreux de Jeanet lui allait comme un gant. Sa voix douce, terriblement menaçante, les périls de l'eau dormante qu'elle fait courir à un être faible, son frère, le poussant à trois meurtres pour des motifs de jalousie frénétique, tout cela fait de l'actrice genevoise une personnalité de premier plan ; en outre, elle était fort bien entourée.

Le Père SOREIL

TAXIS ROLAND
Nouvelle installation radio-téléphone
43333

critique TV

Télévision adulte

LE DERNIER MILLIARDAIRE (Suisse romande). — La télévision romande avait inscrit à son programme de la soirée le dernier film de la première période française de René Clair, cinéaste de renom et académicien. Réalisé en 1935, ce film fut un lourd échec commercial. Ce faux-pas incita l'auteur à accepter les offres de producteurs étrangers et il quitta la France. Il n'y revint que douze ans plus tard.

Le film aborde de graves problèmes : la dictature, la crise économique, l'inflation. Un petit royaume, vivant exclusivement des recettes de son casino, traverse une crise financière pénible. Les habitants, tous employés de l'Etat, ne peuvent plus être payés. Ils vivent du troc comme aux temps anciens. Cette situation leur est intolérable et la révolte gronde. Mais la reine, pour sauver sa couronne, projette de donner sa petite fille en mariage à un riche milliardaire. Cette dernière préférerait un autre parti. Le milliardaire prend la direction des affaires. Son autorité tourne rapidement à la dictature. Les anciens notables se rebiffent et organisent deux attentats. Ils échouent. La petite fille s'enfuit avec l'homme de son choix. La reine se sacrifiera e épousera le despote. Mais celui-ci, comme beaucoup, est ruiné par la crise mondiale.

René Clair a traité son sujet sur un ton plein d'humour. Il a campé son action dans des décors aussi extravagants que ses personnages, ses arrières plans sont souvent réalisés en carton et ses dialogues accentuent l'ambiance générale. Malheureusement, l'intrigue est extrêmement saccadée à l'image même du montage. Ce rythme imprimé au film ne convient guère à l'esprit de folie que l'auteur a voulu engendrer pour exprimer ses idées. D'autre part, il parodie beaucoup trop de personnages et cette abondance fait penser à la facilité.

Il est difficile de présumer de l'accueil qui aura été réservé par les téléspectateurs à ce film. Il est très loin de la production actuelle et il ne fait aucun doute que les spécialistes du « septième art » de la télévision auraient pu fournir un effort en le présentant plus valablement à l'auditoire romand.

PERSPECTIVES HUMAINES (Suisse romande). — Cette série de documents humains est généralement programmée le dimanche matin à une heure peu favorable à une large audience. Sa valeur incontestable a imposé une rediffusion à des heures et dates plus favorables. Souhaitons que cette initiative estivale se prolonge bien que l'on ne puisse pas prétendre que l'émission soit essentiellement visuelle.

Claude Goretta et ses invités ont évoqué un problème important de notre époque. L'influence de la famille dans la vie de l'enfant va rétrogradant. Faut-il y remédier ? Comment ? Ces problèmes n'auront pas laissé indifférents les parents à l'écoute. Les interlocuteurs de Claude Goretta ont apporté une série d'exemple et chacun en aura tiré les enseignements convenant à sa situation. De la télévision adulte à une heure plus propice qu'à la première diffusion.

J.-Cl. Leuba

SUPERMAN

DONALD DUCK

© 1966, Copyright by Cosmopress, Genève.

INCROYABLE MAIS VRAI!

Téléphone-jumelles

Les ingénieurs britanniques du « Signal Research and Development Establishment » ont mis au point un système de liaisons téléphoniques par rayonnement infrarouge. Chacun des deux correspondants est équipé d'une paire de jumelles permettant le pointage sur l'émetteur de l'autre correspondant. La paire de jumelles comporte un récepteur à infrarouge qui convertit le rayonnement modulé par la voix du correspondant en vibrations sonores parfaitement audibles. L'émetteur comporte une lampe à arsénure de gallium qui émet un mince faisceau infrarouge pouvant être modulé à des fréquences supérieures à 100 mégacycles. Le récepteur est équipé d'un détecteur à photodiode à silicium. Cette liaison optique n'est pas affectée ni par la brume ni par l'intensité lumineuse du jour. Dans des conditions ordinaires, elle est réalisable sur des distances variant de 100 mètres à 5000 mètres. Ses utilisations sont extrêmement variées.

La télévision-concierge

Les ingénieurs japonais viennent de lancer sur le marché un système de télévision en circuit fermé permettant de voir sans se déranger la personne qui sonne à votre porte. Le visiteur peut également voir son interlocuteur, car le système comporte deux écrans de 22 centimètres. Si personne ne se trouve dans l'appartement, le circuit de télévision se déconnecte automatiquement au bout de 30 secondes. L'installation coûte aux Etats-Unis la somme de 300 dollars. De leur côté, des techniciens américains proposent un dispositif pouvant être adapté sur un récepteur de télévision, afin de projeter les diapositives filmées par soi-même sur l'écran même du téléviseur. Un petit tube cathodique est fixé au projecteur automatique de diapositives et transmet l'image au gros tube cathodique du téléviseur. On peut synchoniser le projecteur automatique avec un magnétophone reproduisant un commentaire des images présentées.

FERDINAND

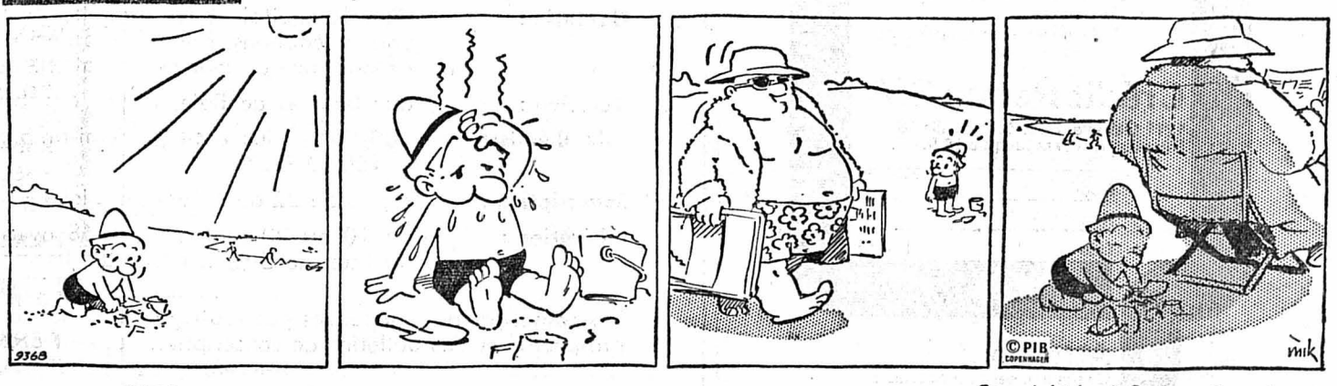

Copyright by P.O. Box. Copenhague

Bosch vous offre

pour 698 francs un congélateur dernier cri (GT 250) de 250 litres

Comme tous les autres bahuts de congélation Bosch, le Bosch GT 250 est équipé de tous les raffinements:

- Capacité frigorifique allant jusqu'à –37° (température de contact)
- Congélation de tous les côtés (même par le fond)
- Dispositif de surgélation rapide
- Casier de précongélation
- Eclairage automatique
- Verrouillage de sûreté
- Signal d'alarme à 3 lampes-témoin avec contrôle à distance
- Selon les modèles jusqu'à 4 corbeilles
- Thermomètre
- Racloir pour le givre
- Exécution avec des matériaux de tout premier choix
- Garantie de 5 ans sur l'appareil produisant le froid
- Service après-vente impeccable dans toute la Suisse

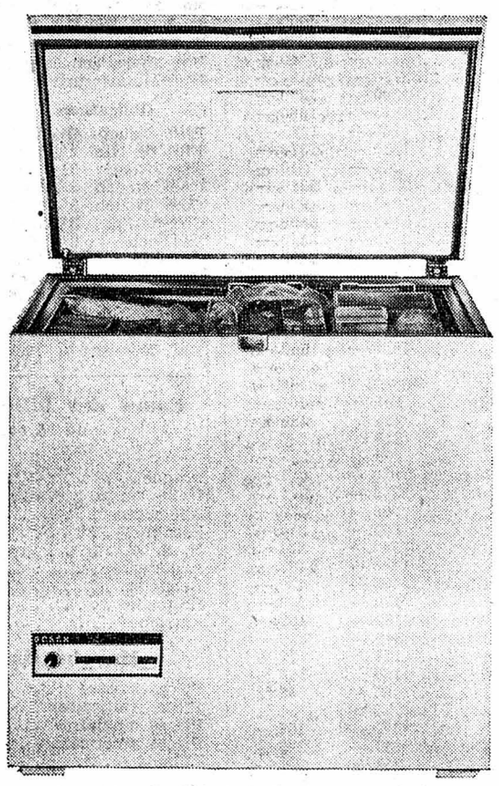

Modèles de congélation Bosch:

(Bahuts)

GT 190 litres	Fr. 658.–
GT 250 litres	Fr. 698.–
GT 320 litres	Fr. 868.–
GT 400 litres	Fr. 998.–

(Armoires)

GS 140 litres	Fr. 598.–
GS 220 litres	Fr. 798.–
GS 300 litres	Fr.1198.–
GS 530 litres	Fr.1948.–

Congélateurs BOSCH

Dans tous les bons magasins d'électroménagers

Coupon à envoyer à Robert Bosch SA, case postale 1211 Genève 2 Veuillez m'envoyer le dépliant
☐ sur les congélateurs ☐ sur les appareils électroménagers
Nom
Adresse

CFF

Nos beaux voyages

COURSE SURPRISE
Jeudi 22 août 1968
Sortie gastronomique
Train - car
Prix dès Neuchâtel, y compris le dîner : 37 fr.

CROISIÈRE SUR LE RHIN - APPENZELL - HOHER KASTEN
Samedi 24 et dimanche 25 août 1968
2 jours
Train - bateau - car - téléphérique
Prix dès Neuchâtel, tout compris : 112 fr.

Nouveau

VACANCES BALNÉAIRES
Toutes les gares vendent des **arrangements balnéaires** pour la Méditerranée et l'Adriatique. Le voyage, l'hôtel, la pension, etc., sont compris dans l'arrangement.

TRAINS - CROISIÈRE INTERNATIONAUX CFF
Organisés par l'agence de voyages Popularis Tours du 14 au 22 septembre 1968 :
PRAGUE - BERLIN
du 5 au 12 octobre 1968 :
CROISIÈRE EN ITALIE
Demandez le programme détaillé.

Renseignements et inscriptions :
aux bureaux de renseignements CFF Neuchâtel (gare et ville) ainsi qu'aux guichets des gares voisines et agences de voyages.

FÊTES DE GENÈVE
17 et 18 août 1968
Billet spécial au départ de Neuchâtel
19 fr. en 2me classe

Gare des voyageurs CFF Neuchâtel

GRAND CONCOURS HIPPIQUE - LA COMBE-GIRARD - LE LOCLE

Samedi 17 août dès 14 h - Dimanche 18 août dès 8 h
CHAMPIONNAT DES DRAGONS NEUCHATELOIS ET JURASSIENS - Concours pour amateurs et débutants - ÉPREUVES DE LA CATÉGORIE L 2 pour gentlemen, amazones et officiers.
Plus de 200 chevaux au départ, avec les meilleurs cavaliers de Suisse romande.
Cadre idéal pour un pique-nique en famille - Cantine : restauration chaude et froide.

Samedi soir dès 20 h, sous la tente
GRAND BAL
avec l'orchestre « Ceux du Chasseral » ainsi que **dimanche** dès la fin du concours.

VOYAGES

LE COULTRE
GIMEL Tél.021/74 30 36

Nos voyages en car

9 j.	CHATEAUX DE LA LOIRE - BRETAGNE 3-11 septembre	Fr. 590.—
7 j.	VIENNE - GROSSGLOCKNER 26 août - 1er septembre - 14-20 octobre	Fr. 470.—
4 ½ j.	PARIS - VERSAILLES 13-16 septembre - 16-20 octobre	Fr. 215.—/240.—
4 j.	GÊNES - MARSEILLE (Riviera - Côte-d'Azur) 1-4 septembre - 14-17 septembre - 23-26 septembre 12-15 octobre	Fr. 275.—
4 j.	VENISE 14-17 septembre	Fr. 260.—
4 j.	GRISONS - TESSIN 6-9 septembre	Fr. 200.—
3 j.	MUNICH, FÊTE DE LA BIÈRE y compris l'entrée Pour le cortège 21-23 septembre	Fr. 175.—
3 j.	VOSGES - MOSELLE - RUEDESHEIM 14-16 septembre - 4-6 octobre	Fr. 205.—
2 j.	VOSGES - STRASBOURG - ALSACE 3-4 septembre	Fr 128.—
2 j.	GRAND CIRCUIT DU BEAUJOLAIS 14-15 septembre - 12-13 octobre	Fr. 130.—
2 j.	SUISSE ORIENTALE - ILE DE MAINAU - CHUTES DU RHIN 19-20 août - 3-4 septembre - 21-22 septembre	Fr. 120.—
2 j.	LUCERNE Musée des transports - PILATE 19-20 août	Fr. 100.—
2 j.	STRESA - LAC MAJEUR - LUGANO 27-28 août - 28-29 septembre - 5-6 octobre	Fr. 110.—
2 j.	TURIN - ILES BORROMÉES 2-3 septembre - 5-6 octobre	Fr. 137.—

VOS PROCHAINES VACANCES

à **FINALE LIGURE** ou **VARAZZE,** forfait tout compris dès **Fr. 220.—**
Demandez sans engagement notre documentation détaillée à votre agence de voyages ou chez

Voyages Le Coultre 1188 **GIMEL** tél. (021) 74 30 36-35
1040 **ÉCHALLENS** tél. (021) 81 10 02

---

l'extrême-orient et l'inde

voyages cook

extrême-orient
25 jours Voyages en groupes **Fr. 6100.—**
Départ : 13 septembre
Visites de Bangkok - Angkor - Japon (10 jours) - Taipei - Hongkong
Départs supplémentaires par petits groupes les 13 septembre - 11 octobre - 15 novembre - 13 décembre Fr. 6490.—

inde
23 jours Voyages en groupes **Fr. 4395.—**
Départ : 20 octobre
Visites de Bombay - Aurangabad - Jaipur - Delhi - Agra - Bénarès - Khatmandou - Calcutta - Bhubaneswar - Puri - Madras - Bangalore - Mysore

Renseignements et programmes détaillés auprès de : Organisation internationale de voyages **Wagons-Lits // Cook**

1211 Genève	Rue du Mont-Blanc 4	Tél. 31 21 30
1002 Lausanne-Ville	Grand-Chêne 7	Tél. 22 72 12
1001 Lausanne-Gare		Tél. 22 72 18
1820 Montreux	Avenue du Casino 47	Tél. 61 23 63

Habitat suédois, 2608 Courtelary. Tél. (039) 4 95 18.

Désirez-vous voir une

MAISON SUÉDOISE PRÉFABRIQUÉE?

Venez visiter celle que nous avons construite à Courtelary, dans le quartier du Pacot, (nord-est du village).

Chaque samedi de 9 h à 12 h, et de 14 h à 18 h. Dimanche, de 14 h à 18 h.

Fête de nuit de la Fête des Saisons TAVANNES

16 - 17 - 18 août

Vendredi, dès 20 h, ouverture des guinguettes

Samedi à 17 h, cortège costumé des enfants

Ambiance des grands jours dans les rues avec la fanfare de **Bévilard,** celle de **Tavannes** et le **Hot cave creol jazz band**

GRAND CHOIX DE
cartes de visite
à disposition au bureau du journal, rue Saint-Maurice 4.

TAXI 42222 CAB
les + rapides
les - chers

PISCINE COUVERTE, BIENNE

FERMETURE POUR CAUSE DE TRAVAUX DE CONTROLE ET D'ENTRETIEN
Après plus de 2 ans d'exploitation, des travaux de contrôle et d'entretien sont nécessaires chez nous comme dans tout bâtiment neuf. En conséquence, les organes responsables, en collaboration avec l'architecte, se voient contraints de fermer la piscine couverte ainsi que le sauna et le salon de massage dès le **19 août 1968, pour 15 jours environ.** Nous avons pris garde que cette fermeture ait lieu pendant une période de fréquentation relativement faible. Nous prions notre clientèle de bien vouloir prendre connaissance de cette mesure et la remercions de sa compréhension.

La direction

La bonne friture au PAVILLON

Vous aussi vous pouvez avoir besoin d'argent!

Le Crédit Renco peut vous apporter l'appui nécessaire à la solution de vos problèmes financiers (ou vous aider à réaliser vos désirs).
Grâce à sa conception moderne

Crédit Renco

peut, sans formalités inutiles, mettre à votre disposition, avantageusement et rapidement, les fonds dont vous avez besoin.
Téléphonez, écrivez ou passez à nos bureaux.

Crédit Renco S.A.
1211 Genève, Place Longemalle 16
Bureaux ouverts jusqu'à 18 h. 45.

Nom
Rue
Lieu 1 344

Attention!
Utilisez le service express: Téléphone 022 24 63 53

Centrale d'émissions de banques régionales suisses

Emission d'un emprunt 5%

série 5, 1968, de fr. 25,000,000

destiné à procurer des fonds à long terme à des banques affiliées.

Durée :	8 ans.
Garantie :	Pour le capital et les intérêts, 29 banques affiliées se portent cautions, selon le prospectus d'émission, jusqu'à concurrence de leur participation.
Cotation :	aux bourses de Bâle, Berne, Lausanne et Zurich.
Prix d'émission :	100,12 % plus 0,48 % demi-timbre fédéral d'émission = **100,60 %.**
Souscription :	du 16 au 22 août 1968, à midi.
Libération :	du 10 au 20 septembre 1968 avec décompte d'intérêt au taux de 5 % à partir du 10 septembre 1968.

Les souscriptions sont reçues par toutes les banques, auprès desquelles des prospectus et des bulletins de souscription peuvent être obtenus.

PRÊTS
Fr. 1000 à 10 000
Discrètement!
Promptement!
Simplement!
Avantageusement!
BANQUE ABRI BERNE
Monbijoustr. 29
Tél. 031-25 74 33

AU BOCCALINO
Saint-Blaise

Spécialités culinaires italiennes et tessinoises

Aujourd'hui comme tous les vendredis :
BOLLITO MISTO

Une nouveauté pour le week-end :
Magnifique buffet de hors-d'oeuvre riches
dressé par Maître Pierre

Pas de jour de fermeture.

Tél. 3 36 80 ou 3 15 98 Parc à voitures privé.
Il est prudent de réserver.

Actualité suisse et romande

Il faut organiser les secours au Biafra mais ne pas compliquer la tâche du CICR

De notre correspondant de Berne :

Il est évidemment facile, avant d'aller prendre l'apéritif ou de disserter doctement sur le prochain divorce de Mme Sachs-Bardot, de s'étonner publiquement des embarras qui semblent marquer l'action du comité international de la Croix-Rouge en faveur des victimes de la guerre au Biafra et d'y trouver motif à critiquer.

Il est même relativement aisé de récolter de l'argent ou des secours en nature. Mais le chemin est plus ardu entre la bonne volonté qui se manifeste dans une opinion publique justement alarmée et ceux qui doivent bénéficier de ces manifestations de sympathie.

TROUVER DES HOMMES

Mercredi dernier, les déclarations de l'ambassadeur Lindt, à Genève, ont peut-être éclairé certains aspects du problème, peu connus jusqu'ici. Elles ont montré en tout cas qu'il faut aussi trouver des hommes pour un travail d'organisation sans lequel le résultat ne répondra pas à l'effort.

On a donc pris connaissance avec satisfaction, hier, d'un bref communiqué diffusé par la chancellerie de la Ville de Berne, annonçant que le directeur des finances municipales, M. Gerhart Schuerch, avait obtenu de ses pairs, un congé de quatre mois pour se rendre à Lagos, capitale du Nigeria, à la demande du Comité international de la Croix-Rouge, afin d'organiser la distribution des secours en tenant compte aussi des vœux des donateurs.

Commentant cette décision, le « Bund » rappelle que M. Schuerch n'est pas un novice dans le domaine de l'aide internationale. De 1947 à 1949, il fut délégué du activité à la tête de la commission de la « Don Suisse » en Tchécoslovaquie. Son nouvelle société helvétique pour les Suisses de l'étranger lui a permis aussi d'acquérir certaines vues psychologiques des problèmes qui se posent dans les pays nés de la décolonisation.

Voilà donc une contribution supplémentaire, même si elle reste modeste, à une campagne d'entraide internationale, et qui sera sans doute plus efficace que certains gestes spectaculaires mais gratuits que certains semblent attendre de notre pays.

On sait, en effet, que le Conseil fédéral a reçu une pétition portant un peu moins de 6000 signatures, demandant à nos hautes autorités de reconnaître officiellement l'Etat du Biafra.

Pour l'instant, cette requête, compréhensible en un sens, si l'on considère la tournure qu'a prise la guerre tribale qui sévit en Afrique centrale, a été transmise, pour étude et rapport, au département politique. On ne doit toutefois pas attendre de conclusions positives, car la conséquence en serait que le territoire nigérien serait fermé à toute activité humanitaire venant de Suisse. La tâche du comité international de la Croix-Rouge, déjà si ardue, en serait encore compliquée, sinon rendue impossible, tant il est vrai que l'estampille « Suisse » reste pour ainsi dire collée à cet organisme international, ce dont nul chez nous ne songe d'ailleurs à se plaindre.

Il vaut donc mieux renoncer à de sonores protestations (ce qui n'empêche nullement le simple citoyen d'avoir un avis et de l'exprimer) et de pouvoir aider, même dans une faible mesure, les victimes du conflit. Dans des situations comme celles qui se sont développées au Biafra, un résultat concret compte plus que des « actes » qui soulagent la conscience à trop bon compte.

G. P.

En 1967, le nombre d'habitants en Suisse a dépassé six millions

BERNE (ATS). — En se fixant à 6,036,000 personnes, la population résidente de la Suisse a augmenté de 83,000 âmes en 1967. Mais il faut relever que dans ce chiffre, la part de la population d'origine étrangère est de 48,000, contre 35,000 pour les ressortissants suisses.

C'est Zurich qui demeure le canton le plus peuplé, avec 1,070,000 habitants, suivi par Berne (985,000) et par Vaud (495,000). Les trois cantons les moins peuplés sont Appenzell Rhodes-Intérieures (14,000) habitants), Obwald et Nidwald (25,000 âmes chacun). Pour la Suisse romande, Genève se classe en deuxième position, avec 310,000 habitants, suivi par le Valais (191,000), Neuchâtel (165,000) et Fribourg (165,000 âmes également).

Sur le plan des villes, Zurich demeure la plus populeuse cité suisse, avec 430,000 habitants. Si on note une diminution par rapport à 1966, il faut relever que l'agglomération zuricoise, elle, continue de s'étendre, atteignant environ 670,000 habitants à fin 1967. La seconde ville de Suisse est toujours Bâle (215,000 personnes), centre d'une agglomération de 350,000 habitants, suivie par Genève (173,000 habitants, agglomératoin 280,000 habitants), Berne (169,000 habitants, agglomération 255,000 habitants) et enfin Lausanne (138,000 habitants et l'agglomération 205,000). Lucerne, qui ne compte à elle seule que 75,000 habitants, forme une comurbation de 140,000 âmes, comprenant Emmenbruecke, Kriens et Littau, alors que l'agglomération de Winterthour (91,000 habitants) dépasse de peu 100,000 âmes. Saint-Gall, enfin, a atteint 80,000 habitants.

En Suisse romande, les principales villes, à part Genève et Lausanne, sont la Chaux-de-Fonds (43,000 habitants), Fribourg (40,000), Neuchâtel, qui, avec ses 37,000 habitants est le centre d'une agglomération de 45,000 habitants, et enfin Montreux, Yverdon, Sion, qui ont dépassé les 20,000 âmes en 1967. D'autre part Vevey forme, avec la Tour-de-Peilz, Corseaux et Corsier, une agglomération de 29,000 habitants, qui en fait ainsi la seconde du canton de Vaud.

Les autorisations de séjour accordées aux étrangers

BERNE (ATS). — Selon la statistique de la police fédérale des étrangers, 24,575 autorisations initiales de séjour ont été délivrées en juillet 1968, à savoir 14,280 (+ 3876) autorisations pour des emplois saisonniers et 10,295 (+ 1252) autorisations pour des séjours à l'année. Comparativement à l'année précédente, le nombre des entrées a augmenté de 5128 (26,4 %). Lans l'ensemble des permis initiaux accordés, 14,603 (59,4 %) concernaient des Italiens, 3492 (14,2 %) des Espagnols, 1747 (7,1 %) des Allemands, et 4733 (19,3 %) des ressortissants d'autres pays.

En outre, 5024 (+ 1250) frontaliers, dont 949 (18,9 %) Italiens, 2157 (42,9 %) Français et 1454 (28,9 %) Allemands, ont reçu une autorisation de travail.

En tout, 27,168 (+ 5882) saisonniers, non saisonniers et frontaliers ont été nouvellement admis en Suisse ; 8468 (31,2 %) d'entre eux travaillent dans les professions du bâtiment et 5496 (20,2 %) dans l'industrie hôtelière et de l'hébergement.

Endettement croissant des cantons suisses

BERNE (ATS). — Jusqu'en 1963, les comptes d'administration des cantons avaient bouclé, dans l'ensemble, avec des excédents de recettes. Depuis cette date on enregistre une détérioration croissante des résultats de ces comptes. L'excédent de dépenses global avait déjà atteint 56 millions de francs en 1964. Une année plus tard, il s'élevait à 64 millions. Le déséquilibre constant qui caractérise les recettes et les dépenses cantonales a provoqué un fort alourdissement de leurs dettes. Les dettes consolidées des cantons ont ainsi passé de 3,1 milliard en 1962 à 4,6 milliards en 1966. Même si ces dettes correspondent à des actifs qui rapportent des intérêts, les intérêts passifs dépassent les intérêts actifs de 66 millions de francs. Les dépenses consacrées au service de la dette absorbent ainsi une part croissante des recettes fiscales.

L'Union syndicale suisse demande une revision de l'assurance-maladie

BERNE (ATS). — Dans la « Correspondance syndicale suisse », l'Union syndicale prend position au sujet de l'assurance-maladie, dont elle estime la revision nécessaire. Aux yeux de l'U.S.S., la revision partielle de 1964 n'a pas fait ses preuves, et ne satisfait personne entièrement. Les limites de revenus fixées cantonalement en ce qui touche les « personnes aisées », l'augmentation rapide du coût des soins médicaux et pharmaceutiques qui a entraîné la hausse des cotisations, enfin les insuffisances concernant les allocations pour pertes de gains font de la revision de l'assurance-maladie « une nécessité absolue ».

L'industrie suisse emploie près de 900,000 personnes

BERNE (ATS). — Selon les chiffres de l'Office fédéral de statistiques, l'industrie suisse employait en 1967 881,593 personnes, dont 300,224 étrangers ; 42,907 d'entre eux avaient un permis d'établissement, 228,495 un permis de séjour et 18,302 étaient des frontaliers.

Sur le plan des sexes, on recensait 624,463 hommes et 257,130 femmes.

Sur le plan cantonal, les plus fortes statistiques étaient fournies par Zurich (161,857 personnes), Berne (128,496), Argovie (88,337) et Saint-Gall (62,584). Pour la Suisse romande, c'est Vaud qui était en tête avec 48,921 personnes employées dans l'industrie (5me position suisse, derrière Soleure), suivi par Neuchâtel (35,378), Genève (32,949), Valais et Fribourg.

En ce qui concerne les groupes d'industries, on relève que les machines, les appareils et les transports employaient 263,729 personnes, la métallurgie 119,750, l'habillement et annexes 69,672, les textiles 65,807, l'horlogerie 73,545 et la chimie 55,959.

Coopération technique indo-suisse : les pourparlers continuent

BERNE (ATS). — Bien que se heurtant à des difficultés momentanées, liées à la gestion du centre de formation de Chandigarh, la coopération technique indo-suisse doit se poursuivre dans le cadre des décisions qui suivront les pourparlers en cours actuellement. A Chandigarh, le problème est dû, pour une part, à la volonté indienne de substituer des professeurs autochtones au corps enseignant suisse, alors que la « Fondation suisse d'assistance au développement technique » estime que cette démarche est prématurée. Dénoncé en février par Delhi, le contrat passé avec l'organisation suisse vient à échéance le 31 août. Le personnel, sauf le directeur, et un instructeur, est déjà rentré.

C'est en automne 1966 que les premières difficultés étaient apparues à Chandigarh, en raison de la volonté de Delhi « d'indianiser » le plus rapidement possible le centre. Le directeur de l'établissement fut parfois gêné dans son travail. La fondation suisse, de son côté, mit certaines conditions à sa collaboration, en demandant notamment que le centre soit directement administré par le Conseil indien pour la recherche industrielle et technique. En même temps, les pourparlers sur la coopération se poursuivaient avec la participation du président de la fondation, M. Hans Schindler.

La dénonciation du contrat ne les a pas interrompus.

Un major condamné par le tribunal militaire

BERNE (ATS). — Siégeant à Berne, le tribunal de division 10 s'est occupé du cas d'un major d'artillerie, qui s'est rendu coupable de négligence lors d'un exercice de tir, aux Paccots. En effet, il ne s'était pas assuré que l'ordre de tir serait donné sur son assentiment, si bien que plusieurs aspirants d'une école d'officiers de Lausanne, qui inspectaient des batteries d'artillerie, n'avaient pas mis les tampons de protection nécessaires lorsque les coups furent tirés. Plusieurs d'entre-eux ont subi des lésions otologiques parfois durables.

Le major, reconnu coupable de lésions corporelles par négligence, a été condamné à 6 jours de prison, avec sursis, et aux frais.

Prix de l'essence : pas de baisse générale envisagée

BERNE (ATS). — La décision d'une société de baisser d'un centime le prix du litre d'essence vendu à ses stations-services, a amené les autres compagnies à examiner la situation. Mais elles n'ont encore pris aucune décision concernant une éventuelle baisse de leurs prix.

Nouveaux ambassadeurs au Palais fédéral

BERNE (ATS). — M. Ion Georgescu, ambassadeur extraordinaire et plénipotentiaire de la République socialiste de Roumanie, et M. Marcel Fischbach, ambassadeur extraordinaire et plénipotentiaire du Grand duché de Luxembourg, ont été reçus hier en audience au Palais fédéral par M. Willy Spuhler, président de la Confédération et M. Roger Bonvin, conseiller fédéral. Ils ont remis les lettres les accréditant auprès du Conseil fédéral.

Protestation contre la hausse des tarifs des CFF

BERNE (ATS). — « ... Il est regrettable qu'au moment même où l'indice des prix à la consommation s'était plus ou moins stabilisé, les autorités fédérales donnent une nouvelle impulsion au renchérissement. » C'est en ces termes que l'Union syndicale suisse proteste contre la décision d'augmenter dès le 1er novembre, les tarifs des CFF.

Examinant certains aspects des nouvelles mesures prévues par les CFF, l'USS déplore la disparition des abonnements pour jours ouvrables, et met en doute le « caractère social de la « vente » pour 50 francs au lieu d 290 francs, de l'abonnement à demi-tarif aux rentiers de l'AVS.

Sauvetage au Grand-Combin

SION (ATS). — Le pilote des glaciers Bruno Bagnoud a sauvé hier matin deux alpinistes allemands, que le mauvais temps avait bloqués au sommet du Grand-Combin, à 3860 mètres d'altitude. Partis mardi de la cabane de Pannossière alors que le temps semblait se mettre au beau, les deux alpinistes voulaient faire l'ascension du Grand-Combin par l'arête Valsorey.

L'alerte avait été donnée mercredi soir. Une première reconnaissance devait permettre à Bruno Bagnoud de repérer les deux hommes, qu'il est allé ensuite chercher avec un hélicoptère. L'un d'eux, M. Walter Heurich, né en 1935, de Staffelsee (Haute-Bavière), était dans un état d'épuisement prononcé, et a été transporté à l'hôpital de Sion où l'on a diagnostiqué des gelures aux pieds et aux mains. L'autre alpiniste était en bonne forme, et il a été déposé à la cabane de Pannossière.

Tragique bagarre dans un café : un mort

(c) Dans la soirée de dimanche, deux personnes en sont venues aux mains dans un café de Vers-l'Eglise, près de Fully. Se querellant au sujet d'une vieille « rogne », les deux antagonistes, MM. Mario-Pasquale Lanza, Italien, et Roger Theytaz, né en 1935, agriculteur habitant le hameau, sortirent de l'établissement. A la suite d'une bousculade entre les deux hommes, M. Theytaz fit une chute dans l'escalier. Il fut aussitôt transporté à l'hôpital de Martigny où il subit une trépanation. Dans la journée de mercredi, le blessé devait, hélas, succomber des suites d'une fracture du crâne. La police a ouvert une enquête et le jeune Italien sra très probablement inculpé d'homicide par négligence. M. Theytaz était célibataire. Très connu dans la région, il avait fonctionné pendant quelque temps comme agent de police local.

Les policiers et les pompiers recherchent les corps des deux jeunes filles dans les flots impétueux. (Avipress)

Drame de la route près de Sion
Une voiture tombe dans la Morge et explose : 2 disparues, 3 blessés

Ainsi que nous le relatons en 1re page, au cours de l'accident de circulation qui s'est produit jeudi matin à 2 h 30 à Pont-de-la-Morge, près de Sion, deux jeunes filles ont disparu, emportées par les eaux de la rivière.

Alors qu'il roulait en direction de Martigny, M. Marc Antonin perdit soudain le contrôle de sa voiture et emboutit le parapet du pont qui surplombe la rivière. Après avoir enfoncé la barrière, la voiture tomba dans les flots, prit feu et explosa.

Trois des occupants, M. Antonin. sa femme et un autre passager purent être sauvés et transportés à l'hôpital de Sion. Mlles Olga Altimari et Christianne Zambaz par contre ne furent pas retrouvées sur les lieux de l'accident. Les recherches furent aussitôt entreprises. Hier en fin de soirée cependant, on n'avait retrouvé aucune trace des deux disparues. Il semble dès lors qu'il y ait bien peu de chance de retrouver vivantes les deux jeunes filles.

TESSIN

Un jeune automobiliste se tue

BELLINZONE (ATS). — Dans la nuit de mercredi à jeudi, un accident mortel s'est produit vers une heure du matin, sur la route cantonale, à Sementina. Une voiture, conduite par M. Norberto Portavecchia, âgé de 21 ans, s'est jetée contre un pilier du pont qui enjambe le torrent Sementina. La mort du conducteur a été instantanée. En revanche, un jeune passager, assis à ses côtés, n'a été que légèrement blessé. L'accident serait dû à la perte du contrôle de la machine à la suite d'une vitesse qui n'était pas adaptée aux circonstances.

Les faits l'ont prouvé, la ligne du Simplon doit être à double voie !

De notre correspondant :

Une fois encore, la commission romande de la ligne du Simplon réclame, dans son rapport sur l'exercice 1967, l'équipement de la ligne du Simplon avec une double voie sur tout son parcours. La grave collision du 24 juin dernier, à Saint-Léonard, qui a coûté la vie à douze personnes, a prouvé une fois encore que la technique moderne de sécurité de la circulation des trains sur une voie unique n'est pas infaillible.

La ligne internationale du Simplon, sur ses 192 kilomètres de Vallorbe à Brigue, est restée à voie unique sur les tronçons Sion - Granges - Lens et Sierre - Viège, sur 37 km 600, soit le cinquième du parcours suisse, alors que la commission romande n'a cessé de demander avec insistance que soit construite la deuxième voie. En 1967 seulement, une première satisfaction lui a été donnée par la mise en service de la double voie entre les gares de Sierre et de Salquenen, sur 4 km 200. Des travaux sont en cours sur les tronçons Sion - Saint-Léonard, sur 5 km 700, et Saint-Léonard - Granges - Lens, sur 3 km 400. Ces travaux seront probablement terminés sur le premier tronçon en 1969, en 1971 sur le second tronçon. Il restera encore à doubler la voie entre les gares de Salquenen et de Viège, sur 24 km 300, soit 12 % du parcours Vallorbe - Brigue.

On doit regretter que les CFF n'aient pas entrepris les travaux de doublement de la voie en Valais durant la longue période où ils ont connu une suite ininterrompue d'exercices favorables et d'augmentation constante des transports de voyageurs et de marchandises. Au moment où se présentent à nouveau des difficultés financières, ne doit-on pas craindre que soit reportée à plus tard la suite des travaux ? La commission romande espère fermement qu'il n'en sera rien.

SUISSE ALÉMANIQUE

Une agression à main armée éclaircie à Zurich

ZURICH (UPI). — L'enquête ouverte à la suite de l'agression commise, il y a quelques semaines, contre un apprenti d'une agence d'automobiles qui s'est vu délester d'une somme de 56,800 fr., à la Badenerstrasse, a conduit à l'arrestation, à fin juillet et au début d'août, par les soins de l'interpol et de la police zuricoise, de six individus, dont trois pour complicité active et les autres pour recel.

Deux membres de la bande, un employé de commerce de 25 ans, de Zurich, et un jeune Allemand attendent leur extradition à Tenerife, où ils ont été arrêtés. Le principal accusé, un employé allemand de 27 ans et un représentant de commerce suisse ont été pris en République fédérale. La police a retrouvé dans le logement du premier 2740 marks ainsi qu'un pistolet à gaz qui est probablement l'arme qui a servi à l'agression.

L'enquête a établi que l'agression a été soigneusement préparée. L'employé de commerce incarcéré à Tenerife avait travaillé auparavant dans l'entreprise. Ses complices n'eurent donc aucune peine d'attirer l'apprenti portant l'argent dans le couloir d'une maison où ils le maîtrisèrent avec le pistolet à gaz et le rouèrent de coups. Ils se partagèrent ensuite le butin. Ils obtinrent contre argent le silence de trois personnes dont la fiancée de l'ex-employé.

Détournements à l'Office du tourisme d'Arosa

AROSA (ATS). — Le ministère public des Grisons a annoncé hier la découverte d'une affaire de détournements, au détriment de l'Office du tourisme d'Arosa. Selon les premiers résultats de l'enquête, le comptable de ce bureau a, de 1957 à 1967, détourné des sommes atteignant près de 500,000 francs. C'est grâce à sa bonne connaissance des méthodes de revision des comptes qu'il a pu porter de fausses recettes et dépenses dans les livres de comptes, empochant les différences par rapport à la réalité comptable.

Arrêté à Ascona, le coupable a été transféré à Coire.

Les gaz d'échappement salissent les maisons de Stein-am-Rhein

STEIN-AM-RHEIN (ATS). — La petite ville schaffhousoise de Stein-am-Rhein est connue mondialement pour les façades peintes de ses maisons et sa situation pittoresque. Mais elle se trouve sur une importante route de transit, qui connaît un trafic croissant. Les milieux touristiques et de protection des sites se sont émus des dangers qui font courir, aux façades de la ville, les gaz d'échappement des lourds camions qui la traversent tous les jours. C'est pourquoi on pense construire une route de déviation. Le canton de Schaffhouse envisage favorablement cette possibilité, qui a été soumise aux autorités thurgoviennes et fédérales.

Rappelons que durant la dernière guerre, la petite ville de Stein-am-Rhein avait été atteinte par plusieurs bombes, lors d'une attaque aérienne lancée par erreur sur cette enclave suisse au nord du Rhin, et que plusieurs bâtiments historiques avaient été endommagés.

GENÈVE

Après l'accident du diplomate chauffard
Il s'agissait d'un Américain

(c) Nous avons relaté, hier, le comportement d'un diplomate qui blessa une passante, à Genève, et prit la fuite. Selon notre information, il s'agissait d'un membre de la délégation israélienne. Or, la voiture fautive appartenait bien à une dame membre de la délégation israélienne, mais elle l'avait prêtée à un ami, M. N. N., âgé de 50 ans, diplomate américain. C'est donc lui qui fera l'objet de mesures administratives et verra sans doute son immunité diplomatique levée.

Un escroc sous les verrous

(c) La brigade financière de la sûreté a procédé à l'arrestation d'un ressortissant algérien, nommé Rachid Bouabassa, 30 ans, sans moyens d'existence avouables et se proclamant étudiant en « sciences morales » ! Or, cet individu a commis des escroqueries à Genève, usant à plusieurs reprises de chèques non seulement sans provision mais provenant d'un carnet bancaire volé à un fêtard... L'Algérien dupa ainsi des commerçants, mena joyeuse vie dans des boîtes de nuit et se fit même avancer de l'argent par un tenancier trop naïf... en échange d'un chèque en... monnaie de singe.

VAUD

Après l'accident du Chalet-à-Gobet
Issue fatale

(c) Lundi matin, une voiture conduite par M. Eric Courvoisier, 24 ans, habitant Thoune, descendait à vive allure la route de Berne. Elle sortit de la route, au-dessous du Chalet-à-Gobet, heurta un pylône des Tramways lausannois qui coupa en deux son automobile. Grièvement blessé, M. Courvoisier a succombé à l'hôpital cantonal, dans la nuit de mercredi à jeudi.

Un escroc « séparatiste » condamné

(c) Mercredi après-midi, le tribunal de police correctionnelle de Lausanne, siégeant sous la présidence de M. E. Vodoz, a condamné, pour escroquerie par métier, Adrien Paquier, âgé de 30 ans, Vaudois, sans domicile fixe, récidiviste, à quinze mois de réclusion, sous déduction de deux cent dix-neuf jours de préventive, et à 100 fr. d'amende. Cette peine est commuée en un internement d'une durée indéterminée.

Sorti au mois de novembre dernier des prisons de Sion — où il avait fait la connaissance du séparatiste jurassien Marcel Boillat — Paquier utilisa ses renseignements sur le mouvement séparatiste pour quémander de l'aide à divers milieux ecclésiastiques, ainsi qu'à des particuliers, récoltant ainsi plusieurs milliers de francs, jusqu'à son arrestation, survenue le 9 janvier.

FAN

Partons en vacances !

Mais n'oublions pas de souscrire un abonnement « spécial-vacances » si agréable et si avantageux, à la

FEUILLE D'AVIS DE NEUCHÂTEL

d'une durée minimum de 12 jours, il ne coûte que

	en Suisse :	à l'étranger :
pour 2 semaines	3.—	4.—
pour 3 semaines	4.—	5.50
pour 1 mois	5.—	7.—

BULLETIN DE COMMANDE A ENVOYER A LA
Feuille d'avis de Neuchâtel
Service des abonnements, 2001 NEUCHATEL

Veuillez me servir un abonnement de vacances à la « Feuille d'avis de Neuchâtel »
pendant la période du au à l'adresse suivante :
NOM PRÉNOM
Hôtel, pension, etc.
No et RUE
LOCALITÉ No postal
Pays : Dpt / Province
* Paiement à votre bureau de réception / * facturer à mon retour de vacances,
le par carte perforée
(* Souligner ce qui convient)
Domicile pour le paiement :
NOM, PRÉNOM :
No et rue LOCALITÉ No postal

Dernières dépêches de la nuit

Boeing d'« El Al » : vives réactions du monde arabe à la décision des pilotes de ligne

ALGER (AP). — Comme tout le monde arabe, la capitale algérienne a vivement réagi à la décision des pilotes de lignes français de ne plus desservir les aéroports algériens à partir de lundi, si les Israéliens qui se trouvaient à bord du Boeing d'El Al détourné sur Alger le 23 juillet, n'étaient pas libérés d'ici là.

« Rien ne pourra infléchir l'attitude du gouvernement algérien qui continuera d'orienter son action de la manière la plus conforme à l'exercice non-restrictif de son droit à l'indépendance et la souveraineté nationale », a déclaré M. Bouteflika, ministre algérien des affaires étrangères dans un message adressé à M. Thant.

La thèse que défendent les dirigeants algériens est que dès le départ de l'affaire, ils ont montré une volonté évidente de règlement en agissant dans le cadre de la morale internationale d'abord, en relâchant les passagers non israéliens, puis les femmes et les enfants israéliens, réservant leur décision en ce qui concerne les 12 dernières personnes retenues, dans l'attente des conclusions de l'enquête officielle.

SÉRÉNITÉ

Dans son message, M. Bouteflika laisse toutefois une porte ouverte en déclarant que, son pays continuera avec sérénité dans la voie qu'il s'est tracée, mais qu'il juge encore « utile et nécessaire de poursuivre avec l'aide de plusieurs gouvernements amis l'examen sérieux et approfondi des multiples aspects aussi bien politiques que juridiques de cette affaire ».

M. Bouteflika jugeant la décision des pilotes européens provocante et partisane a cependant exprimé l'espoir qu'elle ne viendra pas perturber la recherche d'une solution.

La presse algérienne, avant M. Bouteflika, avait donné le ton des réactions officielles qu'entraînerait la décision des pilotes dont « El Moudjahid » met en doute l'apolitisme.

Malgré la tension provoquée par ce nouvel événement, les 12 personnes retenues ont pu pour la première fois faire parvenir du courrier en Israël qui avait été confié aux soins de la Croix-Rouge.

SOLIDARITÉ

Dans le monde arabe un mouvement de solidarité a commencé à se dessiner, les gouvernements libanais, jordanien et égyptien se sont déclarés prêts à combattre la décision de la Fédération des pilotes si elle était mise en application.

Au Caire, M. Syed Nofal, secrétaire adjoint de la ligue arabe a déclaré que l'organisation se réunirait d'urgence si cela était nécessaire.

Au Caire également la Fédération des travailleurs s'est déclarée prête, avec le bureau du boycottage contre Issaël à Damas, à concerter une action. A Beyrouth, le syndicat des ouvriers des transports qui groupe 14,000 adhérents, doit se réunir aujourd'hui pour étudier l'affaire.

AU LIBAN

Dans la presse libanaise, l'Association des pilotes de ligne est qualifiée « d'outil sioniste » et l'Association des pilotes libanais a annulé une réunion régionale de la Fédération à laquelle devait assister son secrétaire exécutif, M. Charles Jackson.

L'Association syrienne des ouvriers des transports aériens a décidé jeudi de faire figurer sur la liste noire toutes les compagnies de navigation aérienne qui prêteront leur appui à la Fédération internationale des pilotes de l'aviation civile en boycottant l'aéroport d'Alger.

M. Mohammed Makhlouf, président de l'Association syrienne des ouvriers des transports aériens et de l'Association syrienne des ouvriers des transports, a déclaré que dans ce cas plus aucun service ne serait rendu au sol, dans l'air ou lors du survol du territoire syrien aux appareils des compagnies ainsi visées.

La Syrie voudrait récupérer ses « Mig »

DAMAS (AP). — La Syrie va s'efforcer de récupérer les deux chasseurs « Mig 17 » et leurs pilotes qui ont atterri en Israël par l'intermédiaire de la Croix-Rouge internationale et du général Odd Bull, chef des observateurs de l'ONU au Moyen-Orient, a annoncé le chef d'état major de l'armée de l'air syrienne au cours d'une conférence de presse radiotélévisée.

Ce général, dont le nom, conformément au règlement militaire syrien n'a pas été annoncé, a affirmé de nouveau que les deux pilotes avaient commis une erreur de navigation, qu'ils étaient, à court de carburant, et « qu'ils n'ont absolument pas été capturés pra les Israéliens ».

Par ailleurs, dans une émission de la radio du Caire l'organisation « El Fatah » a menacé de tuer les observateurs de l'ONU qui seraient mis entre Israël et la Jordanie.

Cette proposition américaine est un complot pour protéger Israël des commandos, a déclaré l'organisation.

Stupeur en Israël à la suite des accusations du ministre algérien

JÉRUSALEM (ATS-AFP). — Cependant la partie du message du ministre des affaires étrangères algérien, M. Bouteflika, à M. Thant, dans lequel il accuse Israël d'être à l'origine des mesures de boycottage décidées par les pilotes « mesures qui s'inspirent de l'« apartheid ». de la discrimination raciale et des méthodes sionistes», a été accueilli avec stupeur dans les milieux politiques à Jérusalem.

On se demande où l'Algérie veut en venir avec des accusations aussi délirantes et l'on souligne qu'Israël, loin de vouloir envenimer l'affaire, a, au contraire, multiplié des démarchçs discrètes auprès de pays tiers, afin de permettre qu'une solution honorable puisse aboutir à la libération du « Boeing El Al » et des Israéliens détenus à Alger.

M. Jarring reprend ses pourparlers

NICOSIE (Reuter). — M. Gunnar Jarring, représentant personnel de M. Thant, secrétaire général des Nations unies, a rejoint jeudi son quartier général à Nicosie, où il reprendra ses contacts avec les parties intéressées par le conflit du Moyen-Orient. Il se rendra vraisemblablement aujourd'hui à Amman par la voie des airs.

En sa qualité d'ambassadeur de Suède à Moscou, M. Jarring avait été chargé en décembre dernier par le secrétaire général de l'ONU d'une mission au Moyen-Orient. On indique qu'avant son retour au siège des Nations unies, en mai dernier, il s'était rendu 19 fois à Jérusalem, 12 fois à Amman, 9 fois au Caire et 3 fois à Beyrouth.

Bonn : « On » vous lira et « on » vous écoutera

BONN (ATS-AFP). — A partir du premier novembre prochain, les autorités allemandes pourront, dans l'intérêt de la sûreté de l'Etat, procéder à des écoutes téléphoniques et ouvrir des lettres et télégrammes privés. Jjusqu'à l'adoption des lois d'urgence il y a quelques mois, ces mesures étaient réservées aux puissances alliées dans le cadre des prérogatives qu'elles détenaient encore aux termes des accords de Paris en 1954.

Clifford : il n'y aura pas de réduction des bombardements sans garantie de Hanoï

WASHINGTON (AP). — Le secrétaire à la défense, M. Clifford, a déclaré, au cours d'une conférence de presse, que les Etats-Unis ne réduiront pas leurs bombardements du Viet-nam du Nord avant qu'ils ne soient parvenus avec Hanoï à un arrangement qui protégerait les militaires américains se trouvant à proximité du territoire adverse.

La limitation des bombardements ordonnée le 31 mars par le président Johnson laisse la possibilité de bombarder une partie du territoire de l'adversaire au nord de la zone démilitarisée afin que les forces américaines et alliées qui se trouvent dans cette région ne soient pas menacées, a-t-il dit, ajoutant : « Je pense que cette raison reste valable ».

En même temps, il a déclaré que les Etats-Unis continuent d'attendre un « signe clair » de la part de Hanoï indiquant que l'accalmie récente des combats dans le sud constitue une réponse à la limitation des bombardements décidée par le président Johnson.

3ME ROUND

M. Clifford a déclaré que les informations recueillies par le service de renseignement américain indiquent que l'accalmie actuelle n'est que le prélude à une troisième offensive au Viet-nam du Sud.

Bien, qu'une nouvelle offensive soit attendue M. Clifford a déclaré que les Etats-Unis s'en tiendront au plafond de 549,500 hommes autorisé pour les effectifs américains au Viet-nam. Il a révélé qu'un nouveau renfort de 5000 hommes a été envoyé au Viet-nam la semaine dernière.

UNE RÉPONSE

Justement, le Vietcong a soudainement repris ses bombardements de harcèlement jeudi matin, après sept jours d'un répit quasi total, attaquant au mortier quatre objectifs dont la citadelle impériale de Hué.

Le plus gros bombardement visait deux positions sud-vietnamiennes dans la province de Long-khanh, à 80 km au nord-est de Saigon. Il aurait fait plus de 80 tués et blessés.

Trois cents obus de mortier de 60 et de 82 ainsi que des roquettes de B-40, tirées de moins de deux cents mètres, sont tombées sur le centre d'entraînement de la 18me division gouvernementale ainsi que sur le poste de commandement d'un régiment.

C'est la prémière fois depuis au moins deux mois que la citadelle sert de cible au Vietcong.

ENTRE PARIS ET SAIGON

On apprend en outre que des démarches officieuses ont été entreprises par le gouvernement Tran Van-huong auprès du gouvernement français en vue du rétablissement de relations diplomatiques normales entre Paris et Saigon, mais elles se sont heurtées à une fin de non-recevoir, apprend-on dans la capitale sud-vietnamienne.

En tant qu'hôte d'une conférence de paix, a déclaré un informateur, le gouvernement français se doit d'éviter de modifier le statu quo diplomatique d'une façon qui serait susceptible de perturber les négociations.

Le Nigeria s'oppose à tout secours aérien à destination du Biafra

LAGOS (AP). — Le gouvernement militaire du Nigéria a rejeté toutes les propositions pour opérer des vols de ravitaillement vers le Biafra assiégé, y compris le plan pour la neutralisation d'un couloir aérien sous le contrôle de la Croix-Rouge.

« Le gouvernement fédéral, a déjà indiqué qu'il ne permettrait seulement que les vols de marchandises vers Enugu d'où elles seront acheminées vers le sud par route », déclare un communiqué du gouvernement.

« Aussitôt que les autorités rebelles accepteront cela, d'importantes quantités de marchandises commenceront à passer par Awgu en direction du sud vers n'importe quel point convenu dans le territoire tenu par les rebelles. Les personnes véritablement inquiètes des souffrances des civils dans la région rebelle devraient lancer un appel aux dirigeants rebelles pour qu'ils montrent quelque humanité en acceptant l'offre du gouvernement fédéral.

« L'insistance des rebelles au sujet de terrains neutralisés et de couloirs aériens est destinée principalement à soulager la pression militaire et pour renforcer leur fausse propagande.

« Le gouvernement fédéral ne peut pas accepter la proposition d'envoyer des secours par la voie des airs sur un terrain d'aviation prétendument neutre dans la région tenue par les rebelles », conclut le communiqué.

LES EFFORTS DU NÉGUS

Poursuivant malgré tout ses efforts, l'empereur Haïlé Sélassié a demandé au général Gowon, chef du gouvernement fédéral nigérien, de décréter unilatéralement une trêve pendant la durée des pourparlers d'Addis-Abéba.

Il a également, déclare-t-on, invité le général Gowon et le lieutenant-colonel Ojukwu, chef de la province secessionniste du Biafra, à venir le rencontrer lundi à Addis-Abéba.

Selon ces mêmes milieux, l'empereur a, d'autre part, demandé aux autres membres du comité consultatif de l'organisation de l'unité africaine (O.U.A.) les chefs d'Etat du Niger, du Ghana, du Cameroun, du Libéria et du Congo-Kinshasa de se rendre à Addis-Abeba pour assister à la rencontre.

Ces initiatives de l'empereur Haile Selassie, président du comité de l'O.U.A., sont intervenues alors que les pourparlers d'addis-Abéba entre Nigériens et Biafrais entraient dans leur 11me jour, sans qu'aucun progrès vers un règlement n'ait été enregistré.

Ils fuient Cuba dans un avion russe !

MIAMI (ATS-Reuter). — Un groupe de quatorze Cubains — hommes, femmes et enfants — à bord d'un petit avion d'origine soviétique, est arrivé jeudi à Miami et a demandé aux autorités américaines de pouvoir disposer du droit d'asile.

Des précisions ont été apportées à ce sujet par le porte-parole de l'Office fédéral de l'air des Etats-Unis.

Les Cubains qui se sont enfuis de leur pays sont au nombre de cinq hommes, cinq femmes, trois enfants et un jeune homme. Il semble que c'est volontairement qu'ils se sont envolés à destination de Miami.

L'appareil, dont on ignore encore s'il a été volé ou s'il appartient à l'un des réfugiés, avait les ailes complètement salies. C'est ce qui laisse supposer que le départ s'est fait dans un champ et non sur une piste. L'avion reste, pour l'instant, confisqué à Miami.

Notre téléphoto AP : le pilote cubain Ricardo qui a conduit ses treize compatriotes en Floride.

L'équipage du « Pueblo » : « Nous sommes des espions » (?)

HONG-KONG (ATS-REUTER). — Selon les déclarations de l'agence d'information nord-coréenne, l'équipage du navire-espion américain « Pueblo », capturé le 23 janvier dernier par la marine nord-coréenne, aurait reconnu ses « actes criminels » et présenté des excuses.

L'agence ajoute qu'une conférence de presse s'est tenue à la demande de l'équipage du « Pueblo ». A cette occasion le commandant Bucher aurait fait la déclaration suivante :

« Au nom de tous les officiers et membres de l'équipage, j'aimerais remercier, ici la République démocratique nord-coréenne, de nous avoir donné l'occasion de nous rencontrer avec des réprésentants de la presse. Nous reconnaissons être tous des criminels... ».

Inondations au Pakistan oriental : cent soixante-huit morts

DACCA (AES-REUTER). — Les inondations qui ont ravagé le Pakistan oriental, ont causé depuis juin la mort de 168 personnes. Plus de 6,500 pièces de bétail ont péri et 120,000 hectares de terres fertiles inondés.

Les terroristes espagnols sont passibles de la justice militaire

LA COROGNE (AP). — Le gouvernement espagnol réuni sous la présidence du général Franco, à la Corogne, résidence d'été du caudillo, a pris un décret, rendant passible de la justice militaire — par voie de conséquences de peines beaucoup plus sévères — les terroristes et ceux qui, par des arrêts de travail, des grèves et des sabotages ou actions du même genre, commis à des fins politiques, portent gravement atteinte à l'ordre public.

Selon l'agence Europa, tombent sous le coup de la juridiction militaire : « Ceux qui diffusent des informations fausses ou tendancieuses dans le but de provoquer des troubles de l'ordre public intérieur, des conflits internationaux ou de discréditer l'Etat, ses institutions, le gouvernement, l'armée ou les autorités et ceux qui, par quelque moyen, conspirent ou prennent part à des réunions, des conférences ou des manifestations ayant les mêmes buts qu'énoncés précédemment. »

Le décret, selon les observateurs, vise manifestement les éléments séparatistes basques, rendus responsables de l'attentat commis le 2 août contre M. Manzanas, chef de la police politique de la province de Guipuzcoa. Le meurtrier n'a pas été retrouvé et l'état d'exception a été décrété dans la province.

Milan : un énorme scandale éventé à l'université d'architecture

MILAN (ATS-AFP). — Fait sans précédent dans les annales de l'université italienne : un doyen de faculté a été démis de ses fonctions par décret de M. Scaglia, ministre de l'instruction publique.

Cette mesure frappe le professeur Carlo de Carli, doyen de la faculté d'architecture de Milan, dont les locaux furent occupés pendant plusieurs semaines par les étudiants au cours du premier semestre de cette année.

Selon un communiqué du ministère de l'instruction publique, cette décision « est la conséquence inévitable d'une série d'actes illégaux accomplis ou, favorisés par le professeur de Carli ».

PROCHINOIS

Il est vrai que les étudiants révolutionnaires du « mouvement étudiant » (prochinois) avaient réussi à faire de la faculté d'architecture de Milan un établissement universitaire d'avant-garde. Les examens traditionnels avaient été remplacés cette année par « un séminaire d'analyse politique de l'expérimentation pédagogique sans référence à aucune matière d'enseignement.

En outre, ces examens sans programme à contrôler étaient automatiquement sanctionnés par la note de 25 / 30 pour les étudiants ordinaires et 27 / 30 pour les étudiants boursiers. Afin d'être certains d'obtenir ces résultats, les étudiants avaient nommé dans chaque jury deux professeurs sur trois favorables au « mouvement étudiant ».

SANS HISTOIRE

Autre facilité instituée par les tenants milanais de la contestation : les étudiants avaient la possibilité de passer tous leurs examens au cours d'une seule session.

Certains, qui avaient depuis longtemps renoncé aux études d'architecture, se précipitèrent à la faculté et, leur demande de passer les examens ayant été accepté réussirent brillamment, avec une moyenne de 25 / 30, toute une série d'épreuves. Un étudiant attardé, âgé de 34 ans, a même été reçu à 17 épreuves..

50,000 dollars pour le journal du « Che »

LA PAZ (ATS-REUTER). — Selon un journal de La Paz, l'ancien ministre bolivien de l'intérieur, M. Arguedas, aurait vendu le journal de « Che » Guevara pour 50,000 dollars.

L'ancien ministre aurait envoyé un émissaire à Lima, le 27 juin pour y remettre le précieux document à un officier cubain. M. Arguedas s'est toujours défendu avec véhémence d'avoir remis le journal contre de l'argent. Il prétend au contraire l'avoir envoyé directement à M. Fidel Castro, en cadeau.

SUITE CEAUSESCU À PRAGUE

« Nous sommes profondément convaincus que le processus de renouveau est en plein accord avec les principes de l'internationalisme socialiste. Il est lié inséparablement à notre décision de développer et de renforcer les liens d'amitié, d'alliance et de coopération avec les pays de la communauté socialiste. C'est dans cet esprit que nous désirons développer les rapports roumano-tchécoslovaques », a notamment déclaré le président Svoboda, président de la République tchécoslovaque, dans l'allocution de bienvenue qu'il a prononcée lors de l'arrivée de M. Ceausescu, président du conseil roumain.

Le président Svoboda a ensuite assuré son collègue roumain que son pays avait « hautement estimé les manifestations de confiance et de sympathie que lui ont apportées le parti communiste, le gouvernement et le peuple roumain ».

« Notre amitié, a-t-il ajouté, a des racines profondes, notre peuple n'oublie pas que des soldats roumains ont combattu pour la libération de la Tchécoslovaquie aux côtés des troupes soviétiques. »

Bravo Prague !

Prenant à son tour la parole, M. Ceausescu a vivement remercié pour l'accueil qui lui a été réservé, déclarant notamment : « Notre parti et le peuple roumain tout entier ont suivi et suivent avec une sympathie profonde les efforts que fait le parti communiste tchécoslovaque pour perfectionner la vie sociale et développer la démocratie socialiste. »

« Nous venons chez vous, convaincus que notre visite et les entretiens que nous aurons, seront un moment important dans le développement des rapports fraternels entre nos pays », a conclu M. Ceausescu.

Une ombre

Dans ce contexte, les autorités militaires tchécoslovaques, dans un communiqué diffusé par l'agence C.T.K., ont approuvé le limogeage du général Prchlik de ses fonctions de chef des services de sécurité et de défense au sein du comité central..

Le communiqué conteste également la déclaration du général selon laquelle les dirigeants de Prague ne savaient pas l'importance des forces soviétiques qui se trouvaient en Tchécoslovaquie pendant les manœuvres du Pacte de Varsovie.

Cette confirmation du limogeage du général Prchlik donne à penser que les dirigeants tchécoslovaques qui ont déjà imposé une forme d'autocensure à la presse, entendent mettre un frein au mouvement de libéralisation afin d'éviter de nouvelles querelles avec Moscou.

M. MANSFIELD A BUCAREST

Le sénateur américain Mike Mansfield a été reçu à Bucarest par M. Stefan Voitec, président de l'assemblée nationale roumaine.

Le chef de la majorité démocrate au Sénat fait actuellement un voyage dans les pays du bloc de l'Est. Il a également rencontré M. George Macovescu, vice-ministre-adjoint des affaires étrangères.

La Pologne proposerait une réforme du Comecon

BUDAPEST (AP). — La Pologne cherche à obtenir la réforme de Comecon et soumettra une proposition à cet effet au prochain sommet communiste.

Dans une dépêche de Varsovie, le correspondant de l'agence M.T.I. déclare avoir appris qu'une réunion sur la coopération au sein du Comecon aura lieu avant la fin ou au début de l'année prochaine.

Les dirigeants polonais auraient l'intention de faire les propositions suivantes : Réaffirmation des principes fondamentaux de la coopération au sein du Comecon ; fixation d'une date limite pour chacun des projets de coopération multilatérale afin d'éviter tout retard dans l'application de ces projets ; simplification du système complexe des comptes commerciaux ; mesures préparatoires à la création d'une devise du Comecon convertible dans les pays membres ; établissement d'un système d'octroi de crédits.

En même temps que « l'exploit » de Panagoulis

Selon Papandreou de nombreux attentats ont eu lieu en Grèce

STOCKHOLM (ATS-AFP). — Bien des actes de résistance que la junte essaye de cacher, ont eu lieu à Athènes au cours des dernières 48 heures a affirmé hier M. Andreas Papandréou, chef du mouvement panhellénique de libération, dans une déclaration rendant hommage « au courage et à la présence d'esprit » d'Alekos Panagoulis, l'auteur de l'attentat contre le président du conseil grec, M. Papadopoulos.

« Panagoulis était un membre distingué de l'« E.D.I.N. », organisation de jeunesse de l'Union du centre. Après les événements de juillet 1965, il fait preuve d'un grand courage en peignant sur la tombe du soldat inconnu le chiffre 114, numéro de l'article de la constitution qui laisse au peuple grec le soin de la faire respecter. Panagoulis avait été hospitalisé à la suite des mauvais traitements que la police lui avait fait subir ».

M. Papandréou a ajouté que, par son attentat contre M. Papadopoulos, Panagoulis est devenu « une figure héroïque, provoquant une nouvelle phase de la résistance active contre les tyrans qui oppressent le peuple grec ».

« Mais cet attentat n'est pas un geste isolé. La peur hystérique de la junte est illustrée par les arrestations massives qui ont lieu à Athènes et dans les environs. Parmi les personnes incarcérées figurent d'importants officiers à la retraite et des députés de l'Union du centre, a conclu M. Papandréou.

TRUFFÉE DE BOMBES

De sources dignes de foi, on apprend qu'Alexandre Panagoulis, l'homme arrêté après l'attentat manqué contre M. Papadopoulos, avait avoué avoir disposé 15 autres bombes sur la route côtière menant à Athènes.

Les charges, dit-on, étaient espacées d'un kilomètre environ.

D'autre part, un porte-parole du gouvernement a démenti les informations selon lesquelles une centaine de personnes avaient été arrêtées à la suite de l'enquête ayant suivi l'attentat.

Greffes d'organes : remous au Brésil

SAO-PAULO (AP). — Le président Da Costa Silva a promulgué une loi réglementant la transplantation des organes humains qui suscite de vives critiques de la part de certains chirurgiens brésiliens.

Selon cette réglementation, l'utilisation d'organes prélevés sur une personne victime d'un crime est interdite. Le Dr Geraldo Campos Friere, a fait remarquer que si cette disposition avait été en vigueur en mai dernier, il n'aurait pas pu pratiquer la première transplantation, simultanée d'un cœur et des reins avec des organes prélevés sur le même donneur. Celui-ci avait été victime d'un accident d'automobile ce qui aux yeux de la loi, est considéré comme un crime.

Le Dr Freire a également critiqué un autre article uqi spécifie qu'un délai de cinq minutes doit être respecté après que le cœur du donneur a cessé de battre avant de procéder au prélèvement d'un organe, considérant que « cela rendra impossible les transplantations au résil ».

Etats-Unis : légère baisse du taux d'escompte

WASHINGTON (AFP). — Le conseil de la réserve fédérale a diminué de 0,25 pour cent le taux d'escompte le ramenant à 5,25 pour cent à partir de vendredi. Il s'agit du premier changement de taux intervenu depuis le 19 avril.

LES IDÉES ET LES FAITS

Remous au Pays basque II.- En Espagne

Il y a toujours des Pyrénées. Au pays basque français : on attend et on espère. Au Pays basque espagnol : on maudit et on se bat. Au Pays basque français, chacun cherche à se convaincre. Le Basque espagnol à tort ou à raison, ne voit qu'une issue à la lutte engagée : la victoire. Il ne s'agit plus de lutter pour le régionalisme, mais de vaincre par la sécession. En France, le régionalisme est en passe de devenir une des plumes du coq gaulois. En Espagne, les jambes ne veulent plus obéir à la tête. Le Pays basque espagnol est une Catalogne où le curé du village a remplacé le militant qui rêve encore de république.

Des communistes ? Que les communistes profitent de l'aubaine, et tentent comme ils l'ont toujours fait, ailleurs, et partout, de faire prospérer le ver dans le fruit : c'est certain. Mais la lutte menée par les Basques contre Madrid n'est pas celle du drapeau rouge. Elle se drape plus sûrement dans les plis de la démocratie chrétienne, quoique cela ne plaise guère à la hiérarchie.

Cette guerre non déclarée n'a pas d'âge. Mais il ne s'écoule plus de mois, sans que, d'une façon ou d'une autre, il y ait d'Irun à Bilbao et à Pampelune, luttes, conflits et un peu de sang. Chaque année disent les Basques, la répression s'accentue. Chaque année, on arrête des frères qui ne reviennent plus. Chaque année dit Madrid, la mauvaise humeur prend de plus en plus, des airs de révolte.

La crise est grave en effet. En 1967, trois articles de la constitution espagnole ont été suspendus à l'encontre du Pays basque. Ils intéressaient les droits de l'individu. C'était pour permettre à la police de mieux surveiller et de mieux sévir.

Les Basques français luttent pour leur région. Les Basques espagnols en sont déjà au combat pour que soient reconnus « les droits de leur province ».

Mais il y a autre chose. Des deux côtés des Pyrénées, il y a des montagnes, des plages, des havres de vacances. Mais le Pays basque espagnol a quelque chose en plus : il a Bilbao. Il a aussi ses luttes ouvrières. Il a la lutte incessante menée par les syndicats non reconnus, mais actifs, contre les syndicats officiels de la Phalange.

Or, si grâce à l'expansion gigantesque qu'a connue l'Espagne au cours des dernières années, Séville a grandi d'un siècle en une vie d'homme, si des dizaines d'usines ont reçu l'autorisation de s'installer dans la région de Burgos, si Huelva grâce aux capitaux américains deviendra peut-être un jour un Texas de l'Espagne, s'il est vrai que 50 % des investissements étrangers en Espagne viennent d'outre-Atlantique, et qu'ils font, comme l'on dit, marcher la machine, si les ouvriers des « nouvelles » villes gagnent plus que ceux de Madrid et si l'Espagne d'aujourd'hui a oublié cette année 1959 où les caisses étaient vides et où il ne restait plus un dollar dans l'armoire aux devises, elle a gardé sur son flanc une plaie qui continue à saigner, et cette plaie qui crie sa douleur, c'est le Pays basque. Elle a gardé aussi une ville où règne l'incertitude, fille de la colère. Cette ville, c'est Bilbao.

A cela un des patrons des hauts-fourneaux de Biscaye a répondu un jour : « Comment voulez-vous que nous puissions accorder des augmentations de salaires : il y a trois ans que nos actionnaires n'ont pas touché un sou de dividende. » Le reproche s'adressait bien davantage à Madrid qu'aux demandes des syndicats. La plaie la voici : il y a une Espagne triomphante et quasiment prospère. Il y a le Pays basque frappé par la récession.

C'est un des phénomènes les plus curieux de l'histoire espagnole. La prospérité et la paix civile tournent le dos au Pays basque, alors qu'au XIXe siècle, c'est la bourgeoisie basque agissante qui donna à l'Espagne l'exemple de l'industrialisation. De la Catalogne à l'Andalousie, de l'Estramadure à la Castille, l'argent basque a fait vivre pendant des années l'économie espagnole. Sur les cinq grandes banques espagnoles, trois sont basques, et c'est à des Basques que Madrid doit d'avoir un métro.

Aujourd'hui, le minerai se meurt. Aujourd'hui on importe de l'acier dans la capitale de l'acier. Aujourd'hui, comme jadis dans le nord français les sirènes se taisent.

Et c'est là qu'interviennent, les « commissions ouvrières » et les curés maquisards.

L. GRANGER

(à suivre)