NEUCHATEL — No 251 (32 PAGES) Un numéro 30 centimes Samedi 28 octobre 1967

FEUILLE D'AVIS DE NEUCHATEL

RUE SAINT-MAURICE 4 ● PARAIT TOUS LES JOURS EXCEPTÉ LE DIMANCHE ● TÉLÉPHONE (038) 56501

LE PLUS ANCIEN JOURNAL DE LANGUE FRANÇAISE • FONDÉ EN 1738

Neuchâtelois : tous aux urnes

LA députation neuchâteloise au Conseil national garde le même visage depuis de nombreuses années. Certes, les personnalités qui la composent changent de temps à autre, mais le dosage politique reste le même : deux radicaux, deux socialistes et un libéral. Pourtant, si l'on examine les derniers scrutins, on s'aperçoit que de notables différences sont enregistrées presque chaque fois. C'est pourquoi il nous a paru bon de faire une revue rétrospective chiffrée des élections fédérales dès 1951.

Si le nombre des électeurs inscrits n'a guère varié, allant de 41,567 en 1955 à 41,830 en 1963, il n'en va, hélas, pas de même de la participation. La simple énumération des bulletins valables sortis des urnes et du pourcentage est éloquente. 1951 : 20,829 bulletins, participation 52 % ; 1955 : 23,145, 56 % ; 1959 : 22,679, 54 % ; 1963 : 18,692, 44,66 %. Variant régulièrement entre 50 et 60 %, la participation est brusquement tombée au-dessous de 45 % en 1963. Si la courbe descendante maintient ce rythme, la députation neuchâteloise ne sera bientôt plus élue que par le tiers du corps électoral. Nous l'avons relevé à maintes reprises, cette démission collective des citoyens est inquiétante. Il n'est pas douteux que si l'abstentionnisme devait être encore plus prononcé ce week-end, le visage de la députation au Conseil national pourrait s'en trouver modifié.

X X X

Passons maintenant aux résultats obtenus par les partis lors des quatre derniers scrutins. Les radicaux ont compté successivement 5571 listes, 5414, 5775 et 4588, les libéraux 4522, 4391, 3787, 3715, les socialistes 7988, 9348, 8251, 6962 et les popistes 1427, 2132, 2330 et 2258. Quant aux listes manuscrites, elles ont été au nombre de 1321, 1860, 1231, 1169. Il convient de relever que le P.P.N. avait présenté un candidat en 1959. Ce parti avait enregistré 1305 listes, ce qui explique certaines pertes libérales.

Les radicaux, très stables au cours des trois premiers scrutins considérés, avec une nette reprise en 1959, ont subi de lourdes pertes en 1963 (— 1187). Ils ont été avec les socialistes (— 1289) les grandes victimes de l'abstentionnisme. Certes, d'autres raisons, notamment dans le Bas, expliquent également ce net recul radical. Les socialistes, qui avaient connu leur bond en avant en 1955, avaient déjà enregistré une perte de 12 % en 1959 avant la grande désillusion de 1963, année où ils ne recueillirent même pas 7000 listes. Les libéraux, s'ils n'ont pas retrouvé leurs troupes d'avant 1959, n'ont pratiquement subi aucune perte entre 1959 (année où le P.P.N. présentait un candidat) et 1963 (où ils ont retrouvé certains appuis P.P.N.). Enfin, les communistes, après avoir dépassé les 2000 listes en 1955, restent stationnaires, ce qui prouve qu'ils ne connaissent pas le phénomène de l'abstentionnisme. Cette constatation devrait faire réfléchir le citoyen qui ne veut pas se déplacer en pensant que son bulletin ne changera rien. Il y a quatre ans, si les socialistes avaient accepté l'apparentement avec le parti d'extrême gauche, les popistes enlevaient un siège aux radicaux...

Jean MORY

(Lire la suite en dernière page)

Selon le chef des forces israéliennes

LES TROUPES ARABES SE CONCENTRENT À NOUVEAU DANS LA RÉGION DE SUEZ

PORT-TEWFIK (AP). — Le colonel commandant les troupes israéliennes dans le secteur de Port-Tewfik a annoncé une concentration générale des troupes arabes sur la rive occidentale du canal de Suez.

Selon le colonel, des milliers de soldats égyptiens, algériens, du Koweit et du Soudan, se seraient déployés le long du canal. Une concentration arabe équipée de nombreux tanks et de pièces d'artillerie serait à moins de 20 km de la ville de Suez, où de la fumée grise s'élève encore des raffineries de pétrole pilonnées il y a trois jours.

La ville paraît déserte, mais le colonel israélien déclare que les artilleurs égyptiens sont toujours là. Très nerveux, les Egyptiens tirent presque tous les jours à la mitrailleuse ou au canon sur la rive orientale, mais sans rien atteindre.

« Leurs unités sont très nerveuses », dit l'officier. «Peut-être pensent-elles que nous allons prendre le Caire. Chaque fois que nos patrouilles se déplacent, les Egyptiens prennent peur et ouvrent le feu. »

Le colonel précise que les forces arabes sur la rive occidentale ont commencé tout doucement à se renforcer depuis le cessez-le-feu de juin. « Elles augmentent progressivement. »

Les Algériens, les Soudanais et les soldats de Koweit ont été identifiés par leurs uniformes, précise le colonel.

« Nous ne sommes pas certains du tout que la guerre soit derrière nous, et ne nous ne sommes pas certains qu'une guerre ne nous guette pas », a déclaré de son côté M. Levi Eshkol, président du conseil israélien s'adressant à des centaines de représentants de « l'Appel juif unifié » des Etats-Unis.

La victoire de juin a sauvé Israël de la disparition, a poursuivi M. Eshkol, « mais elle n'a pas résolu le problème de l'avenir. Ces derniers jours en ont donné une sombre preuve... »

«EILATH » : 25 MORTS

Six corps de marins du destroyer « Eilath », coulé le 21 octobre, ayant été recueillis en mer, le nombre des morts s'élève ainsi à l'heure actuelle à 25.

Les recherches se poursuivent, sans beaucoup d'espoir cependant, pour retrouver les 22 marins toujours portés disparus.

Par ailleurs, les pertes israéliennes au cours des accrochages de mardi s'élèveraient à 102 morts et blessés, écrit le correspondant à Nicosie de l'officieux « Al Ahram », citant des informations « en provenance de Tel-Aviv ». Selon le correspondant, les milieux israéliens « ont été très étonnés de la haute précision des tirs égyptiens » au cours du duel d'artillerie qui s'est produit ce jour-là.

(Lire également en dépêches)

Les quadruplées de Tolède

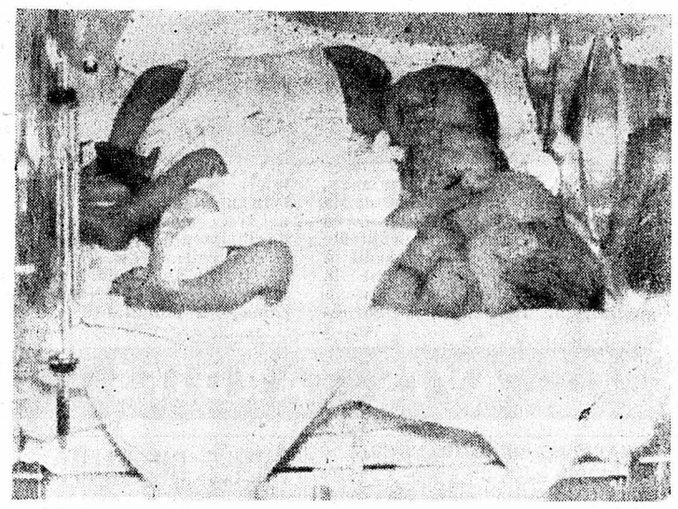

TOLEDO. — Des quadruplées — quatre filles — sont nées à Tolède, en Espagne. La mère, âgée de 27 ans, et les bébés vont bien. Ces derniers ont été placés en couveuse. (Téléphoto AP)

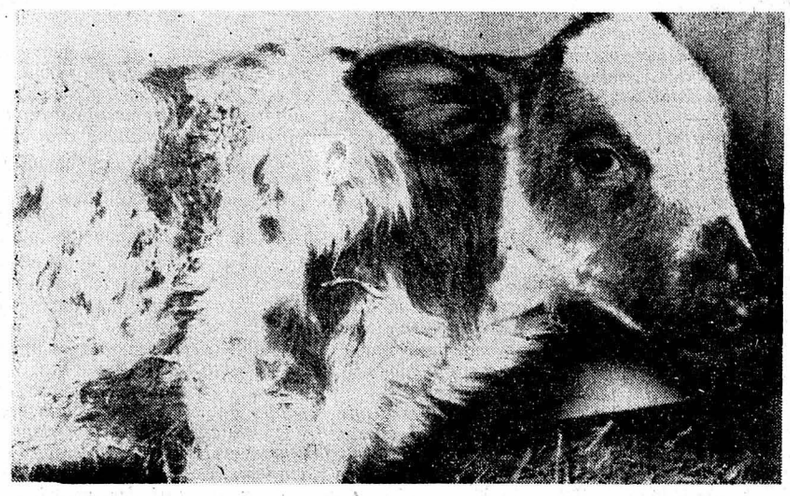

C'est lui. (Téléphoto AP)

Rebecca et son cœur

LOUVAIN (AP). — « Rebecca, le veau sur lequel le cœur d'un autre veau a été greffé il y a 21 jours — le 5 octobre — par des chercheurs de l'Université catholique de Louvain, a eu l'autre nuit une défaillance cardiaque.

Mais l'équipe médicale, sous la surveillance de laquelle l'animal est placé en permanence est intervenue immédiatement et une heure plus tard les choses étaient redevenues normales.

Le fait que le veau ait survécu 21 jours est exceptionnel, dit-on à l'Université de Louvain. Les chercheurs, que dirigent les professeurs Chalant et Ponlot, étudient toutes les réactions de l'animal à la greffe d'un organisme étranger.

A deux reprises déjà, « Rebecca » a manifesté des symptômes de rejet, mais à deux reprises il a été sauvé. Ils vont s'efforcer de prolonger la vie du veau au maximum en employant toutes les techniques disponibles et même, dit-on, en en essayant de nouvelles.

Mais on souligne que ,même s'ils réussissent, un problème énorme restera à résoudre : la conservation des organes. Tant qu'une sorte de « banque du cœur » ne pourra pas être créée, où des cœurs seront stockés en vue de futures greffes, aucune application ne sera possible à l'homme.

En attendant, en dehors de leurs travaux scientifiques, les chercheurs de l'Université de Louvain se livrent à des tâches... agricoles. Ils nettoient l'étable où est installé « Rebecca », nourrissent le veau et le sortent pour lui faire faire de l'exercice.

Un beau résultat pour nos chercheurs

La première fusée-sonde suisse lancée avec succès dans le ciel de Sardaigne

But: explorer certaines couches de l'atmosphère

ZURICH (UPI). — La fusée-sonde expérimentale suisse « Zénith », a été lancée vendredi à 16 h 45, du polygone d'essais, de Salto-di-Quirra, en Sardaigne. Le lancement a parfaitement réussi. La fusée a atteint une altitude de 145 kilomètres.

C'est la première fois qu'une fusée de construction suisse est lancée dans l'espace.

Le lancement a été annoncé par la maison Buehrle, à Oerlikon, à laquelle appartiennent les usines qui ont construit la fusée. Il est le premier d'une série de deux essais mis sur pied par un groupe de chercheurs des universités de Bâle, Berne, Genève et Lausanne.

La fusée « Zénith » est longue de 5 m 60. Elle a un diamètre de 42 centimètres. Son poids est de 700 kilos. Sa vitesse maximale est de 1600 mètres à la seconde. Cela représente 5,5 fois la vitesse du son.

(Lire la suite en avant-dernière page)

Un petit coin de paradis...

Soyons optimiste, même si le temps, lui, est d'humeur maussade. Vous trouverez bien, comme dans la chanson, ce petit coin de paradis... sous un coin de parapluie...

Samedi et dimanche, le ciel se couvrira sur l'ensemble du nord des Alpes. Il va pleuvoir dans l'ouest et le nord-ouest du pays, tandis qu'il faut s'attendre à quelques éclaircies dans les autres régions. En plaine : baisse de la température.

Vous voyez, l'été, ce n'est déjà plus que... souvenirs en cartes postales ou en photos.

Avec des pieds comme ça

SEATTLE (AP). — Deux habitants de l'Etat de Washington affirment avoir aperçu une sorte d'abominable femme des neiges, une créature chevelue de plus de deux mètres et qui devait bien peser 180 kg, dans une région déserte à 120 km au nord-est d'Eureka, dans le nord de la Californie.

Ils ont pu s'en approcher, ont-ils dit, à moins de 30 mètres et « elle dégageait une forte odeur de musc ».

MM. Patterson et Gimlin, qui avaient été incités à se rendre dans cette région parce qu'un anthropologue de Colombie britannique y avait découvert récemment de grandes empreintes de pieds, disent avoir tourné un bout de film prouvant qu'ils n'ont pas été victimes d'une vision.

Les journalistes qui ont vu ce film n'ont pas été convaincus qu'il s'agit de l'abominable femme des neiges, que les habitants de Colombie britannique appellent « Sasquatch » et les indiens de Californie « grand pied ».

Bob Gimlin et Roger Patterson, comparant leurs empreintes avec celles de la femme qu'ils affirment avoir vue. (Téléphoto AP)

Lire aujourd'hui

Vaud

Agression et arrestations

Fribourg : après l'affaire de drogue

(Lire page Fribourg-Vaud)

Pages 2, 3, 7, 8 et 11 : L'actualité régionale.
Page 14 : Notre magazine de la télévision — L'actualité cinématographique.
Page 17 : Nos dessins humoristiques — Les menus propos d'Olive.
Page 20 : Les programmes Radio/TV — Le carnet du jour — Les bourses.
Pages 25 et 27 : Les sports.

LES DÉS SONT EN TRAIN D'ÊTRE JETÉS

Certains sièges au Conseil des Etats donneront lieu à une vive compétition

De notre correspondant de Berne :

En même temps qu'ils éliront leurs conseillers nationaux, les citoyens de quinze cantons et de deux demi-cantons désigneront leurs représentants au Conseil des Etats.

Pourquoi n'y aura-t-il pas un double scrutin partout ? Parce que trois cantons encore — Berne, Fribourg et Neuchâtel — confient à leur Grand conseil le soin de choisir les deux députés à la Chambre fédérative et que, dans les Etats à landsgemeinde, c'est l'assemblée populaire qui, à main levée, procède à l'élection.

Il y aura quelques changements de personnes parmi les 44 également, mais de véritable lutte, nous n'en constatons que dans trois cantons : à Zurich, à Genève et chez nos voisins vaudois, puis dans chacun des deux demi-cantons de Bâle.

A Genève, les deux sortants, MM. Eric Choisy et Alfred Borel, qui ont été fort actifs au cours de la législature écoulée, doivent affronter trois concurrents. Les socialistes présentent une candidate, comptant ainsi trouver l'appui d'une partie tout au moins du corps électoral féminin — chez les chrétiens-sociaux en particulier — parmi ces « troupes de choc » qui voudraient forcer ainsi l'une des citadelles alémaniques de l'« antiféminisme ».

Les communistes tentent leur chance une fois de plus, enfin les « vigilants » invitent les électeurs à gaspiller leurs suffrages.

Comme il y a possibilité de jouer avec les bulletins ne portant officiellement qu'un nom, l'éventualité d'un ballottage existe puisque l'élection se fait au système majoritaire.

G. P.

(Lire la suite en avant-dernière page)

Méfie-toi, fillette

ROME (ATS-AFP). — Me Rinaldo Taddei, l'un des avocats de la maison de Savoie, a confirmé l'information selon laquelle l'ex-reine d'Italie Marie-José l'avait chargé d'intenter une action en vue d'empêcher le mariage de sa fille, Maria-Béatrice de Savoie, avec l'acteur Maurizio Arena et de sauvegarder les intérêts de la famille royale.

Me Taddei a précisé que, pour pouvoir intenter une action en justice, il fallait avoir un certificat médical, document, a-t-il dit, que les avocats de la maison de Savoie ont aujourd'hui, et qui servira de base à l'action.

L'autre De Gaulle

On l'admire ou on le déteste. Pour les uns, il est le sauveur de la France. Pour d'autres, un fossoyeur qui, en tournant le dos à l'Amérique, en frayant avec l'URSS et la Chine, compromet l'équilibre politique de l'Europe libre.

Pour tous, le général De Gaulle est une sorte de statue monolithique, sans cœur et sans tripes. Il décide, tranche, condamne, ordonne, n'admet jamais la discussion, la réplique, la contradiction. Insensible aux péripéties de l'Histoire comme aux heurs et malheurs des hommes, il se voue corps et âme au service de la France. Froid, impitoyable, souverain, De Gaulle est alors infaillible et inébranlablement sûr de lui.

La réalité est toute différente. Malgré tout cela, De Gaulle reste un homme. Il connaît le doute. Il en souffre. C'est un drame. C'est « La Tragédie du général », titre d'un livre-fleuve de sept cents pages qui vient de paraître (1) et dont l'auteur, un journaliste français de grand talent, Jean-Raymond Tournoux, n'est pas toujours tendre pour le président de la République. (On se souvient de son « Pétain et De Gaulle », paru il y a trois ans.)

De Gaulle, nous révèle Tournoux, est un homme de 77 ans qui, au soir de sa vie, s'interroge sur ce qui survivra de la grande œuvre qu'il a voulu réaliser. Les Français la continueront-ils après lui ? Ou bien, retournant à leurs luttes partisanes et stériles, remettront-ils tout en question, les institutions, la politique inaugurée tant à l'intérieur que dans le domaine international, les grands principes, la doctrine ?

« J'ai essayé de les en sortir, a confié un jour De Gaulle à Tournoux, en parlant des Français. Si j'ai réussi, tant mieux. Si j'ai échoué, je n'y puis rien. C'est comme ça ; c'est la nature des choses. Si j'ai échoué, cela veut dire probablement que personne ne pourra réussir. Cela veut dire que la nature du peuple français le pousse à l'autodestruction... »

R. A.

(1) Chez Plon, éditeur.

Grand concours LES JUMEAUX

Le sixième couple à identifier se trouve en page 7

névralgie
refroidissements
maux de tête
rhumatisme
lumbago sciatique
prenez KAFA
poudre ou comprimés
soulage rapidement

Folle embardée aux Hauts-Geneveys

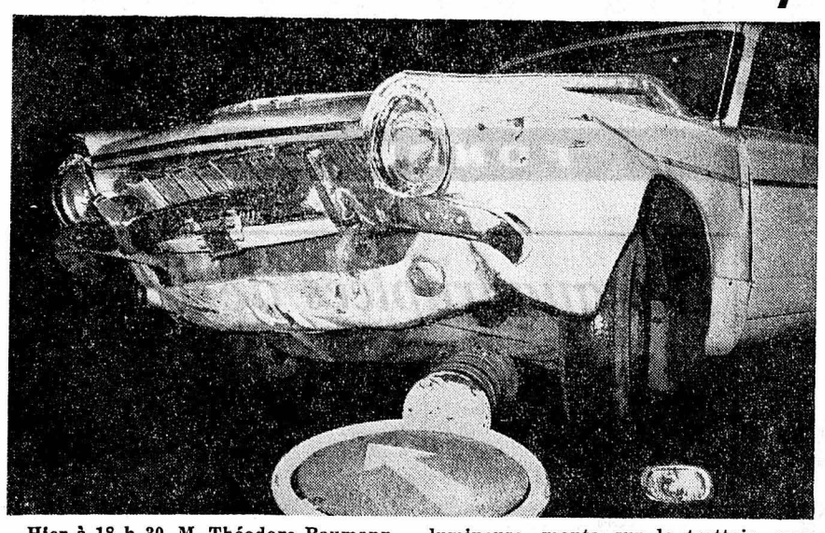

Hier à 18 h 30, M. Théodore Baumann, de Berne descendait en voiture de la Chaux-de-Fonds sur Neuchâtel. Aux Hauts-Geneveys, il perdit le contrôle de sa machine, alors qu'il pleuvait à verse. Le lourd véhicule traversa la chaussée en dérapage, heurta un poteau de signalisation, faucha deux bornes lumineuse, monta sur le trottoir, escalada un muret pour sauter finalement de trois mètres de haut dans la cour de l'immeuble No 1 de la rue Beausite. La voiture est complètement démolie. Quant au conducteur, il s'en est tiré avec quelques blessures qui ont été pansées à l'hôpital de Landeyeux.

VALANGIN
L'entrée des catholiques au temple

(c) Une cinquantaine de personnes ont répondu à l'appel du pasteur Burger, mercredi soir à Valangin. MM. Ramseyer et Pipy ont donné leur point de vue sur l'initiative demandant l'ouverture du temple aux catholiques.

A leurs yeux, l'œcuménisme est un mouvement très lent, et l'engagement dans cette voie doit se faire avec beaucoup de prudence. Ils relèvent encore les nombreuses difficultés inhérentes au « simultaneum ». Une discussion s'engage.

Les adversaires de l'initiative avancent les arguments suivants :

Pour un ancien d'Eglise, les protestants devraient tout d'abord manifester plus de fraternité entre eux avant de tendre la main aux catholiques.

— Une demoiselle, rentrant d'Italie, communique à l'assemblée les sentiments mitigés que lui ont inspirés les églises florentines.

— D'autres personnes craignent la transformation du temple, l'apparition de cierges et de madones.

(Réd. : des « arguments » qui se passent de commentaires...)

Voici, en bref, quelques réponses faites par les partisans de l'initiative.

— Rien ne sera changé à l'intérieur de l'église.

— Il ne s'agit pas d'œcuménisme mais de fraternité villageoise.

— Il doit être possible de prêter le temple une heure par semaine.

Les catholiques participent à l'entretien de la collégiale par les impôts. Il est injuste qu'ils doivent célébrer la messe dans une salle de spectacles.

Finalement, une proposition a retenu l'attention de l'assemblée. Le temple pourrait être ouvert aux catholiques pendant les périodes de service militaire, le collège étant occupé par la troupe.

Souhaitons que l'expérience soit positive et puisse, dans quelques années, être généralisée.

VAL-DE-TRAVERS

FLEURIER
Budget scolaire

(c) La commission scolaire de Fleurier a tenu séance jeudi soir, sous la présidence de M. Jean-Pierre Blaser. Elle a approuvé le budget pour 1968 qui se présente, en résumé, de la manière suivante : enseignement primaire, 197,000 francs aux recettes et 545,804 fr. aux dépenses ; enseignement ménager, 16,900 fr. aux recettes et 31,465 francs aux dépenses ; centre éducatif « Perce-neige », 10,600 fr. aux recettes et 14,880 francs aux dépenses.

La commission a décidé d'ouvrir une troisième classe, à titre provisoire, de 2me année et Mme veuve William Junod en prendra la direction. Enfin, le bureau a été chargé d'examiner l'application de la semaine de cinq jours durant toute l'année.

Démission

(c) M. Georges Bobillier a donné sa démission de directeur du Maennerchor de Fleurier et de Couvet, poste qu'il occupait depuis 2 ans.

Observations météorologiques

Observatoire de Neuchâtel. — 27 octobre. Température : moyenne : 12,8; min. : 10,3 ; max. : 17,1. Baromètre : moyenne : 718,1. Eau tombée : 6,8 mm. Vent dominant : direction : est, sud-est le matin, ouest dès 15 h, calme le matin, faible pendant la journée. Etat du ciel : couvert le matin, ensoleillé avec forte nébulosité de 11 h à 14 h. Pluie intermittente dès 16 heures.

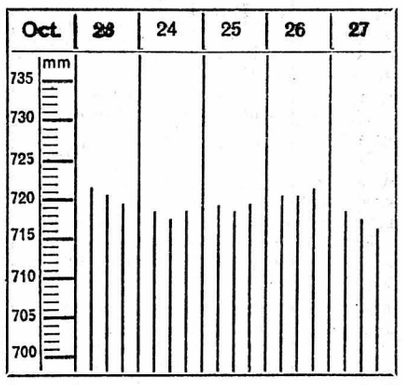

Niveau du lac du 27 oct. à 6 h 30 428,84

Température de l'eau du 27 octobre : 15°

Prévisions du temps. — Nord des Alpes, Valais, nord et centre des Grisons : le ciel se couvrira sur l'ensemble du nord des Alpes. Alors que des pluies pourront se produire dans l'ouest et le nord-ouest du pays, quelques éclaircies se manifesteront encore dans les autres régions.

En plaine, la température sera en légère baisse. Comprise entre 6 et 10 degrés pendant la nuit, elle atteindra 10 à 15 degrés l'après-midi.

Le vent du sud-ouest se renforcera. Faible à modéré en plaine, il sera fort en montagne.

Evolution pour dimanche et lundi : très nuageux à couvert avec quelques pluies, après une phase de fœhn. Température en baisse.

Cette nuit à Colombier
Une voiture dévale un talus : jeune femme grièvement blessée

Cette nuit, vers minuit et demi, un grave accident a eu lieu à Colombier. Au volant de sa voiture, M. Claude Eichhorn, âgé de 35 ans, ingénieur, domicilié à Neuchâtel ; à ses côtés, sa femme, Marguerite 25 ans. M. Eichhorn a dû perdre la maîtrise de son véhicule près du carrefour des deux routes dont l'une monte à Corcelles et l'autre entre à Colombier. La voiture a dévalé un talus haut de plusieurs mètres pour s'arrêter contre la façade d'un immeuble. Au cours de l'accident, Mme Eichhorn a été éjectée ; on l'a retrouvée inanimée à quelques mètres de l'auto démolie. Elle souffre d'une fracture du crâne probable, d'un bras cassé et de multiples contusions. Son mari n'a subi qu'une blessure au cuir chevelu. Tous deux ont été conduits à l'hôpital Pourtalès par l'ambulance de la police de Neuchâtel. La gendarmerie a procédé aux constats.

Exposition à Neuchâtel
Les oiseaux sont les animaux dont la sélection est la plus sévère...

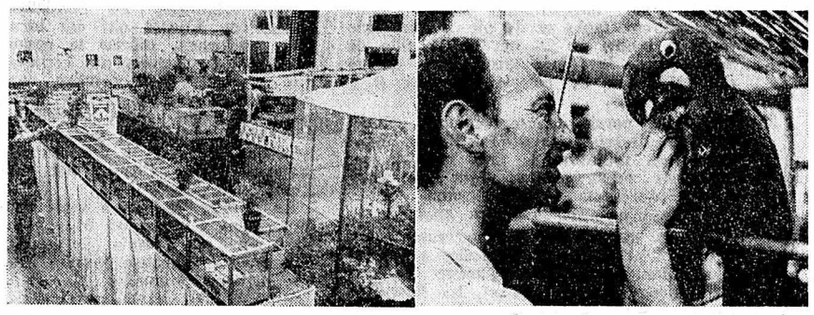

(Avipress - J.-P. Baillod)

Il y a la couleur, la forme, la tenue. Bien d'autres éléments déterminent la valeur d'un oiseau, sa beauté. L'exposition que présentent aujourd'hui et demain les Amis des oiseaux au restaurant du Faubourg, à Neuchâtel, en témoigne.

— Voyez ces quatre spécimens. Ils sont présentés ensemble, et devraient former un groupe. Mais ils seront jugés isolément, car celui qui porte une bague noire est plus clair que les autres.

— Pardon ?

— Oui, son plumage est moins éclatant...

Le profane ne décèle aucune différence, pas plus que lorsqu'on lui montre un sujet éliminé parce qu'il présente une « rectale blanche ». Une plume de la queue plus claire que les autres est inadmissible...

M. Henri Hauss, président des Amis des oiseaux, est un connaisseur, et ses remarques sont souvent imperceptibles pour celui qui n'a pas l'habitude des oiseaux.

— Ces exigences sont obligatoires, car nous sommes conditionnés par une sélection rigoureuse. Si l'on admet un spécimen présentant une anomalie, cette dernière se retrouvera amplifiée parmi sa progéniture.

Par exemple, une des plus merveilleuses espèces qui figurent parmi cette exposition, est le canari frisé. Sa longueur doit être de seize centimètres, très exactement. S'il lui manque cinq millimètres, il perdra cinq points dans le total que les jurés lui attribueront.

Oiseaux du pays, dont on découvre avec étonnement la diversité des coloris, oiseaux exotiques, qui semblent sortir de ces collections de livres dans lesquels, enfants, on collait des images.

Et l'on s'étonne, devant la cage des « Diamants de Gould tête rouge ». Leur propriétaire précise que ce spécimen est très craintif. A tel point que dans l'obscurité, il s'affole et s'écrase contre les parois de sa cage. La nuit, on allume une petite lampe à l'intérieur des barreaux, et les petits « zoizeaux » dorment en paix...

Il y a aussi les superbes aras, un cacatoès, des perruches et bien d'autres. Mais les sujets présentés par les Amis des oiseaux ont un point commun. Ils sont tous dans un état de propreté impeccable. Leurs propriétaires sont des passionnés qui recherchent une perfection que l'on ne peut rencontrer ailleurs dans la sélection des animaux. J.-P. N.

Etat civil de Neuchâtel

NAISSANCES.- 24 octobre. Jacot, Anouchka-Isabelle, fille de Freddy-John, menuisier à Neuchâtel, et d'Anne-Lise, née Fluckiger ; Villecrose, Sonia-Carine, fille de Gilbert-Claude-Christian, monteur en chauffage à Neuchâtel, et de Josette-Nicole, née Casenove ; Odiet, Thierry, fils d'Alphonse-Robert-Gustave, mécanicien à Saint-Aubin, et de Lina, née Pitis ; Etter, Marion, fille de Jean-Jacques, agriculteur à Perreux, et de Sabine-Hildegard, née Schmidt ; Sabbatini, Gianpiero, fils d'Aldo, manœuvre à Cornaux, et d'Eria, née Piaggeri.

PUBLICATIONS DE MARIAGE. — 23 octobre. Zufferey, Charles-Henri, monteur électricien à Granges, et Bornand, Huguette, à Sierre ; Kunzi, Werner, employé postal à Zurich, et Gasser, Katharina, précédemment à Neuchâtel ; Duding, Roland, réparateur en machines à écrire à Neuchâtel, et Moser, Monique-Geneviève-Jeannine, à Peseux. 24. Blanc, Marcel, mécanicien de précision à la Chaux-de-Fonds, et Michel, Lotti-Gertrud, à Neuchâtel ; Rosenfeld, Gunnar-Lidon-Walter, électro-mécanicien à Brebach-Fechingen, et Borel, Claudine-Yvette, à Cortaillod.

MARIAGE CÉLÉBRÉ. — 20 octobre. Duelli, Giovanni-Italo, ouvrier de fabrique à Coffrane, et Honauer, Marie, à Neuchâtel.

DÉCÈS. — 22 octobre. Muriset, née Schulze, Berthe-Aline, née en 1882, ménagère à Neuchâtel, épouse de Muriset, Emile-Joseph. 23. Rychner, Fritz-Alfred, né en 1888, négociant à Neuchâtel, époux de Göthilda-Emma, née Sjöstedt ; De Pierre, Mariette-Cécile, née en 1896, ancienne vendeuse à Neuchâtel, divorcée ; Barbier, Lina-Louisa, née en 1882, ancienne institutrice à Neuchâtel, célibataire.

Naissances

Monsieur et Madame Antonio BELLO ont la grande joie d'annoncer la naissance de leur fils

Luigi

27 octobre 1967

Maternité Pourtalès — Peseux Deurres 7

Monsieur et Madame Marcel BULLIARD-STEFFEN ont la grande joie d'annoncer la naissance de

Alain - John

26 octobre 1967

Maternité de Pourtalès Neuchâtel — Boudry Route de la Gare 33

IMPRIMERIE CENTRALE et de la FEUILLE D'AVIS DE NEUCHATEL S.A.
rue Saint-Maurice 4 - Neuchâtel
Direction générale : Marc Wolfrath
Direction politique du journal : René Braichet
Rédacteur en chef : Jean Hostettler

COMMUNIQUÉ

Cinédoc au cinéma Studio

En 1867, le tsar de toutes les Russies a vendu l'Alaska aux Américains pour 7,2 millions de dollars seulement. L'Alaska est aujourd'hui le 49me Etat des Etats-Unis d'Amérique. Bien que ce pays soit 7 fois aussi grand que l'Allemagne fédérale, il ne compte guère que 250,000 habitants. Si l'Alaska est situé aux confins du monde, il serait faux de croire que sa plus grande partie est couverte de glace et de neige. Au contraire, et le film d'Eugène Schumacher, « L'Alaska, terre sauvage aux confins du monde », montre précisément la beauté de cette contrée, sa faune et sa flore.

Les Mormonaires

Quatre jeunes Américains font actuellement une tournée en Suisse et en France.

Leur programme musical, portant le titre : « Qui suis-je ? » illustre leurs convictions.

Ces jeunes Mormons chantent la vie et ses buts. Ils proclament que le bonheur est accessible à tous.

La réponse à vos problèmes se trouvera peut-être dans leur message.

Ils se produiront, lundi soir 30 octobre, au faubourg de l'Hôpital 19.

DÉ-LI-CIEUX
AU REX LE NOUVEAU **TCHOUKHRAÏ**

La **C.C.A.P.**
garantit l'avenir de vos enfants
Tél. (038) 5 49 92 Neuchâtel
Agent général Chs Robert

Mon âme se repose en paix sur Dieu seul. Ps. 62.

Monsieur Auguste Chervet-Javet ;
Monsieur et Madame Maurice Etter-Nussbaumer et leurs enfants :
Monsieur et Madame Jean-François Etter-Erismann, à Chiètres,
Lucienne et Louis ;
Madame veuve Rosine Derron-Javet, à Nant, ses enfants, petits-enfants et arrière-petits-enfants ;
les enfants et petits-enfants de feu Monsieur Louis Javet-Derron, à Praz ;
Monsieur Jules Etter-Javet, à Lugnorre, ses enfants et petits-enfants ;
Madame veuve Jeanne Pellet-Chervet, à Nant, ses enfants et petits-enfants ;
Madame veuve Berthe Chervet-Pellet, à Sugiez, ses enfants et petits-enfants,
ainsi que les familles parentes et amies,
ont le grand chagrin de faire part du décès de

Madame Marie CHERVET
née JAVET

leur bien-aimée épouse, tante, grand-maman, sœur, belle-sœur, cousine et amie, que Dieu a rappelée à Lui, le 27 octobre 1967, dans sa 80me année, après une longue maladie.

L'ensevelissement aura lieu à Sugiez, le 30 octobre, à 13 h 30.

Culte pour la famille à 13 heures.

Ne crains point car tu as trouvé grâce devant le Seigneur. Luc 1 : 30.

Madame Louise Ruegsegger-Tharin, à Lugnorre ;
Monsieur et Madame Willy Ruegsegger-Chautems et leurs enfants Martine et Christian, à Peseux ;
Madame Liliane Ruegsegger-Guillod et ses enfants Mary-Jane, Jocelyne, Michel, Daniel et Renée-Claire, à Lugnorre ;
Monsieur et Madame Rodolphe Ruegsegger, leurs enfants et petits-enfants, à Nant ;
Madame et Monsieur Emile Tharin, leurs enfants et petits-enfants, à Granges-Marnand ;
Madame et Monsieur Edouard Burnier, leurs enfants et petits-enfants, à Nant ;
famille Hess, à Berne ;
familles Jaccaud, Ramseier, Tharin, Guilland et Cressier,
ainsi que les familles parentes, alliées et amies,
ont la grande douleur de faire part du décès de

Monsieur
Fritz RUEGSEGGER
allié THARIN

leur cher époux, père, beau-père, grand-père, frère, beau-frère, oncle, cousin, parent et ami, que Dieu a repris à Lui le 27 octobre après de longues souffrances dans sa 83me année.

Venez à moi vous tous qui êtes fatigués et chargés et je vous soulagerai. Mat. 11 : 28.

L'ensevelissement aura lieu à Lugnorre-Vully le 30 octobre 1967.

Culte à l'église de Môtier à 14 h 30.

Cet avis tient lieu de lettre de faire part

Monsieur et Madame Bernard Dubuis-Nicolet et leur fille Fabienne, à Sion ;
Monsieur et Madame Rémy Nicolet et famille, à Tramelan ;
Monsieur et Madame Marcel Nicolet et famille, à Tramelan ;
Monsieur et Madame Ernest Nicolet et famille, à Bienne ;
Monsieur et Madame Jules Naine-Nicolet et famille, à Bienne ;
Monsieur et Madame Paul Meusy et famille, à Tramelan,
ainsi que les familles parentes et alliées,
ont la douleur de faire part du décès de

Monsieur Charles NICOLET

leur cher père, beau-père, grand-père, frère, beau-frère et parent, survenu à Sion le 26 octobre 1967, dans sa 76me année.

Le Landeron, octobre 1967.

Le Seigneur a donné, le Seigneur a repris, que le nom du Seigneur soit béni. Job 1 : 21.

L'ensevelissement aura lieu à Sion, lundi 30 octobre 1967.

Domicile mortuaire : hôpital de Sion.

Domicile de la famille : rue des Remparts 8, Sion.

Culte au temple de Sion, à 14 h 30.

IN MEMORIAM

28 octobre 1966 - 28 octobre 1967

Jeanne MOMBELLI-PAROZ

Nos cœurs n'atteindront jamais le rivage de l'oubli

Ton époux,
ta fille et ton beau-fils

Monsieur Antoine Bouille ;
Mademoiselle Geneviève Bouille ;
Monsieur Eric Bouille et sa fiancée Mademoiselle Marie-Françoise Wildhaber,
ainsi que les familles parentes et alliées,
ont le grand chagrin de faire part du décès de

Madame
Antoine BOUILLE
née Julienne RUCKTERSTUHL

leur très chère épouse, maman, sœur, belle-sœur, tante, cousine, parente et amie, enlevée subitement à leur tendre affection, dans sa 68me année, munie des sacrements de l'Eglise.

Neuchâtel, le 27 octobre 1967.
(Clos-Brochet 2)

L'enterrement, sans suite, aura lieu lundi 30 octobre, à 11 heures, au cimetière de Beauregard.

Messe de requiem en l'église de Notre-Dame, à 10 heures.

Domicile mortuaire : hôpital de la Providence.

R. I. P.

Cet avis tient lieu de lettre de faire part

Cher et bien-aimé époux, c'est un au revoir.

Madame Sébastien Egger, à Boudry ;
Mademoiselle Maria Egger, à Berne ;
Monsieur et Madame René Thiébaud, leurs enfants et petits-enfants, à Travers et Oftringen ;
Monsieur et Madame Hervé Thiébaud, à la Chaux-de-Fonds ;
Madame et Monsieur Arthur Albisetti, leurs enfants et petits-enfants, à Peseux et à Neuchâtel ;
Madame et Monsieur Albert Jeannet et familles, à Rosières (Noiraigue) ;
Madame et Monsieur Marcel Barbezat et leur fille, à Couvet,
ont le grand chagrin de faire part du décès de

Monsieur Sébastien EGGER

leur très cher époux, frère, beau-frère, oncle, grand-oncle, parent et ami, enlevé à leur tendre affection, des suites d'une pénible maladie, chrétiennement supportée, muni des saints sacrements de l'Eglise, dans sa 73me année.

Boudry, le 27 octobre 1967.
(Verger 2)

Bienheureux les pacifiques parce qu'ils seront appelés enfants de Dieu.

L'ensevelissement aura lieu à Boudry, lundi 30 octobre, à 15 heures, messe de requiem à 14 heures.

R. I. P.

Cet avis tient lieu de lettre de faire part

Le comité du Chœur mixte « L'Aurore », Boudry, a le pénible devoir de faire part du décès de

Monsieur Sébastien EGGER

époux de Madame Egger, son membre fidèle et dévoué.

Pour les obsèques, consulter l'avis de la famille.

POMPES FUNÈBRES
INHUMATIONS - INCINÉRATIONS
TRANSPORTS FUNÈBRES
NEUCHATEL SEYON 24a
TEL. 5.11.08
L. WASSERFALLEN S.A.
BERNARD PERSOZ Dir

La direction et le personnel de l'entreprise
G. & E. BOUILLE
ont la douleur de faire part du décès subit de

Madame Julienne BOUILLE

épouse de Monsieur Antoine Bouille.

Pour les obsèques, prière de se référer à l'avis de la famille.

AVIS TARDIFS

CHAPELLE DE L'ORANGERIE
20 heures
Mme Gram-Hansen : Ma mission double avec Israël
Dimanche 20 heures : Belles expériences avec Israël. Invitation cordiale.

Galerie de la Tour de Diesse
MARTHA MÜLLER
Vernissage aujourd'hui dès 17 h

A louer, pour le 24 novembre 1967,
appartement
moderne de 4 pièces à Peseux. Location mensuelle : 409 fr., tout compris.
S'adresser à M. Sunier, Chasselas 20, Peseux. Tél. 8 46 26.

Les merveilles du JAPON
dernier jour : demain
Exposition TOYOTA
sud de la Rotonde, Neuchâtel

AUJOURD'HUI
inauguration de la
PHARMACIE CART
RÉNOVÉE

Dimanche 29 octobre, à 16 h 30
COLLÉGIALE
1er CONCERT
Joseph Bucher organiste, Zurich
Entrée libre. Collecte.

HALLE DE GYMNASTIQUE
Match au LOTO du F. C.
dès 17 h et 20 heures
QUINES FORMIDABLES
Abonnements et cartes.

Société Nautique
Ce soir dès 20 heures
LOTO
au CERCLE LIBÉRAL
Superbes quines, pendules, montres, etc.

Samedi 20 h 15, dimanche 17 heures
Temple de Colombier
GLORIA
de VIVALDI
Chœur, solistes et orgue
Dir. G.-H. PANTILLON
Location : Lorimier, Colombier, tél 6 33 54

La laiterie FEUZ, à Corcelles
reprend le portage du lait lundi

Choisissez la liberté en votant Libéral
aujourd'hui et demain
Fred Wyss

Dimanche 29 octobre, à 15 h et 20 h
Hôtel de la Couronne, Colombier
GRAND MATCH AU LOTO des éclaireurs de Colombier
Quines superbes !

Hôtel du Cygne - Bevaix
Ce soir dès 20 h 30
BAL
Orchestre « International Rythme »
Ambiance agréable

ARMÉE DU SALUT - Ecluse 20
AUJOURD'HUI dès 14 h 30
THÉ - BUFFET
20 heures, soirée
« FÊTE DES MOISSONS »
Chacun est très cordialement invité

Société Nautique
Ce soir dès 20 heures
LOTO
au CERCLE LIBÉRAL
Superbes quines, pendules, montres, etc.

Hôtel de la Poste, le Landeron
Ce soir dès 19 heures
CIVET DE CHEVREUIL
Tous les dimanches :
NOS 4 HEURES
JAMBON À L'OS CHAUD
avec six salades assorties
Se recommandent :
Familles E. et D. Muller,
tél. (038) 7 91 45.

Restaurant La Rosière
Ce soir dès 20 heures
LOTO Société de chant « LA BRÉVARDE »
Abonnements - 1er tour gratuit

HÔTEL DE LA POSTE
Lignières
Soirée cinéma suivie d'une soirée familière avec l'orchestre « Mario »:
Société des dames paysannes.

Stade de la Maladière
Demain à 15 heures
RAROGNE
CHAMPIONNAT
A 13 h 15, match international
AUDINCOURT (FR) - CANTONAL
Vétérans

CERCLE NATIONAL
Ce soir à 20 heures
grand LOTO
du Cercle National

Hôtel du Lac - Auvernier
Samedi 28 octobre 1967, dès 20 h. Dimanche, 29 octobre 1967, dès 15 heures.
LOTO
de la Société de Tir militaire.

Cercle de Serrières
Ce soir à 20 heures
match au LOTO
Gym-Hommes

Patinoire de MONRUZ
CE SOIR
à 20 h 30
YOUNG SPRINTERS - SION
Championnat suisse
Location : Pattus Tabacs

Roger VUILLEM
expose
à bord du « NEUCHATEL »
du 28 octobre au 12 novembre
de 14 à 22 heures.

Ce soir dès 20 h,
Hôtel du Lion-d'Or - Boudry
LOTO
du Chœur mixte Club jurassien

Bagatelle
Ce soir Bahmi à l'indonésienne

La vieille usine à gaz n'est plus

Neuchâtel et les communes du littoral s'alimentent désormais au gaz de la Communauté du Mittelland

TECHNIQUE — L'exposé de M. Freudweiler à Marin. (Avipress - J.-P. Baillod)

COUP D'ENVOI — Donné par M. Martenet.

UN simple geste... En ouvrant une vanne hier matin, à Marin, M. Paul-Eddy Martenet a condamné du même coup la vieille usine à gaz de Neuchâtel. Il était 11 h 40. Le jour et l'heure feront date, car l'on inaugurait justement la station réceptrice de Marin où le gaz du Mittelland, arrivant de Bâle via Arlesheim, est détendu, compté et stocké dans cinq grands réservoirs d'une contenance totale de 11,000 mètres cubes. De là, il est distribué en ville, bien sûr, mais aussi dans dix communes banlieusardes du Vignoble.

Les cinq conseillers communaux de Neuchâtel étaient là, ainsi que le chancelier de la Ville et M. Fritz Steudler, président du législatif, et vingt-cinq de celle et de ceux qu'il préside. Accueillant ses invités, M. Pierre Meylan salua notamment les représentants des communes du Littoral, ainsi MM. Banderet, Vautravers, Ch. Blaser et Strohecker, présidents des conseils communaux de Marin-Epagnier, Saint-Blaise, Corcelles-Cormondrèche et Colombier ; M. Eric DuBois, conseiller communal de Peseux ; la commission des services industriels de Neuchâtel et les chefs de réseau des autres communes. Il releva aussi la présence de MM. Walter Hunziger et Hans Scheller, administrateurs délégués, mais excusa le président du conseil d'administration de la Communauté du Mittelland, le conseiller d'Etat bâlois Otto Miescher, ainsi que son collègue neuchâtelois, M. Carlos Grosjean.

Pour M. Meylan, il s'agit là d'une étape importante dans le développement de la ville et, passé ses frontières administratives, d'une autre qui ne l'est pas moins tant l'on va maintenant vers l'intercommunalisation et un sain régionalisme dans ce domaine.

De bonnes sources d'énergie

Et comme c'était à Marin, à quelques encablures de la Thielle, cette voie d'eau en passe de devenir vitale parce qu'industrielle, M. P.-E. Martenet insisterait sur l'incidence économique de cette journée. Certes, toutes les sources d'énergie sont valables, mais il importe de promouvoir une coordination de leurs usages. Ainsi, le gaz est-il tout indiqué dans la couverture des moyens thermiques et de pointe. Désormais, le canton peut jouer la carte économique sur plusieurs tableaux : en plus du gaz, il y a la centrale électrique de Cornaux qui s'alimente aux portes de la raffinerie, puis, pas si loin, s'esquisse la perspective de l'énergie atomique. Le canton a d'ailleurs des droits sur la ligne qui part de Muhleberg où fonctionnera la centrale atomique bernoise. Le directeur des services industriels évoqua ensuite les premiers pas dans la main du Mittelland, ce rapport du 17 décembre 1963 par lequel le Conseil communal de Neuchâtel faisait part au législatif de ses projets. Il terminera en rappelant combien la Communauté du Mittelland, toute alémanique, avait chaleureusement accueilli Neuchâtel et ses voisines, seuls enfants de langue française de cette grande famille.

Maintenant, profitez du gaz !

Quant à M. Ph. Freudweiler, directeur du service du gaz, il parlera comme à son bureau, c'est-à-dire en technicien averti. D'où vient le gaz, déjà ? De la cokerie et des usines de craquage de Petit-Huningue, mais aussi d'Allemagne et plus tard de Hollande, lorsqu'il sera naturel. Les avantages ? Déjà, le gaz du Mittelland est détoxifié et, parce que parfaitement raffiné, il ne nécessite ni modification des brûleurs, ni réglage des appareils d'utilisation. D'autre part, la station de Marin a une puissance six fois supérieure à celle de l'usine de la Maladière. La distribution dans le Littoral sera assurée par neuf stations qui viennent ou vont être mises en service.

Parallèlement, les services industriels vendent dès maintenant des appareils avec un important rabais, alors qu'une prime substantielle récompensera les nouveaux abonnés. A l'issue du repas servi peu après dans un hôtel de Saint-Blaise, M. Hunzinger retracera les étapes de la Communauté. Créée en juin 1964, elle alimente déjà l'épine dorsale du Plateau, soit les villes d'Aarau, Bâle, Berne, Berthoud, Bienne, Granges, Langenthal, Lenzbourg, Olten, Soleure et Zofingue, desservant en tout par gazoduc près d'une centaine de communes.

La dernière chambre du dernier four...

A 15 h 30, c'en fut fait à la Maladière. Les deux seuls ouvriers à être en bleu de chauffe, Martinet et Sapoleto, vidèrent de ses 1800 kilos de coke la dernière chambre du dernier four. L'usine avait vécu. Elle datait de 1859 et avait presque cent huit ans jour pour jour, partie sur une première concession de trente ans accordée à un ingénieur de Strasbourg. On la démontera dès lundi, en commençant par le casse-coke, dans une belle bourrasque de grésillette et de 30-50. Des vingt-trois ouvriers, la plupart passeront aux travaux publics, le reste étant aiguillé sur divers autres services communaux, ainsi que le contremaître aux trente-six années de service, M. Nyffeler, qui n'aura que la rue à traverser pour diriger la station d'épuration.

Le dernier four vidé, il ne restait plus qu'à arroser les braises. La Ville en fit de même avec le gosier de ses invités...

Cl.-P. Ch.

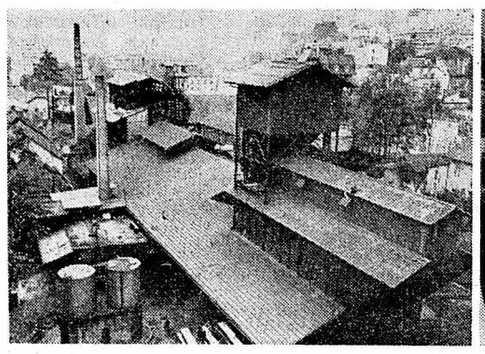

FIN — Celle de l'ancestrale usine à gaz de la ville, lors du délutage de la dernière charge des fours.

Le Conseil général de Neuchâtel siégera le 6 novembre

A l'ordre du jour, le budget 1968

Le Conseil général de Neuchâtel est convoqué le 6 novembre prochain avec, à l'ordre du jour de cette séance, six rapports du Conseil communal concernant : — le budget de 1968 ; — le renouvellement et l'émission de divers emprunts de consolidation ; — la participation de la ville à la construction du centre opératoire protégé à l'hôpital Pourtalès ; — le plan d'alignement des quartiers Clos-de-Serrières et Pain-Blanc ; — la construction d'une maison haute à l'avenue de Clos-Brochet ; — et les concessions pour appareilleurs eaux et gaz.

Figurent également à cette séance une interpellation et deux questions, solde de l'ordre du jour de la séance du 9 octobre. Rappelons-les. L'interpellation de M. Rémy Allemann est ainsi libellée :

« Dans le crédit destiné à l'aménagement de quelques places de sport, crédit voté par le Conseil général le 9 janvier dernier, une somme de 6200 francs était réservée pour des installations simples de mini-basketball dans quelques cours d'école.

» Aucun de ces emplacements de jeu n'ayant été réalisé jusqu'à ce jour, le soussigné désire obtenir du Conseil communal des explications à ce sujet et, plus particulièrement, connaître les motifs qui ont empêché la mise à disposition de ces installations simples et peu coûteuses. »

Quant aux questions, elles émanent de M. Charles Maeder et de Mlle Tilo Frey. Voici la première :

« Le soussigné demande au Conseil communal si la création d'un jardin d'enfants est prévue au haut de la ville dans un avenir rapproché. Les nombreux enfants des familles logeant dans tout le secteur en plein développement qui comprend le Plan et une large périphérie, ne bénéficient pas à proximité d'une telle institution de plus en plus utile et appréciée. »

Et la seconde :

« A) Ne serait-il peut-être pas utile de faire en automne également, une campagne d'information aux piétons, celle du mois de mai ayant donné de bons résultats ?

» En effet, de nombreuses personnes ignorent encore que le piéton ne doit plus s'engager sur le passage lorsque le « petit homme » passe du vert à l'orange mais que par contre il lui reste assez de temps pour poursuivre la traversée sans danger.

» b) Serait-il possible de délimiter, par une ligne blanche prolongeant la surface gazonnée, le refuge intermédiaire du passage « magasin Bickel - Palace » ? Celui-ci est dangereux pour les personnes ignorant que la traversée se fait, malheureusement, en deux temps. »

EAU ET GAZ

Dans un rapport au Conseil général, l'exécutif propose que soit modifié et quelque peu rajeuni et assoupli l'arrêté concernant les concessions pour appareilleurs eau et gaz. Ainsi, à l'intérieur des bâtiments, les conduites, installations et appareils ne peuvent être posés et entretenus que par le service compétent, les appareilleurs étant au bénéfice d'une concession accordée par la commune. La concession est intransmissible et pour l'obtenir, en plus de certaines garanties, le concessionnaire devra verser une garantie de 1000 francs.

Caisse de retraite du personnel communal

Une motion encore, celle de M. Walther Zahnd et consorts : « La Caisse de retraite du personnel communal de la ville de Neuchâtel est régie par les dispositions de l'arrêté du Conseil général du 15 janvier 1940 et par son règlement d'application du 1er janvier 1954.

» Selon les dispositions actuellement en vigueur, les retraites sont limitées au maximum théorique de 50 % après 30 ans et plus d'assurance.

» Vu que, selon le règlement, un bilan technique doit être établi au moins tous les cinq ans, le Conseil communal est invité à étudier, d'entente avec le comité de la Caisse de retraite et éventuellement dans le cadre de la prochaine étude actuarielle, les possibilités d'une augmentation du plafond actuel de 50 % de même que celles d'une adaptation progressive des retraites et des rentes de veuves.

» La notion de libre passage pourrait être également envisagée dans cette étude. »

VAL-DE-RUZ

Saint-Martin : les travaux de rénovation de la cure ont commencé

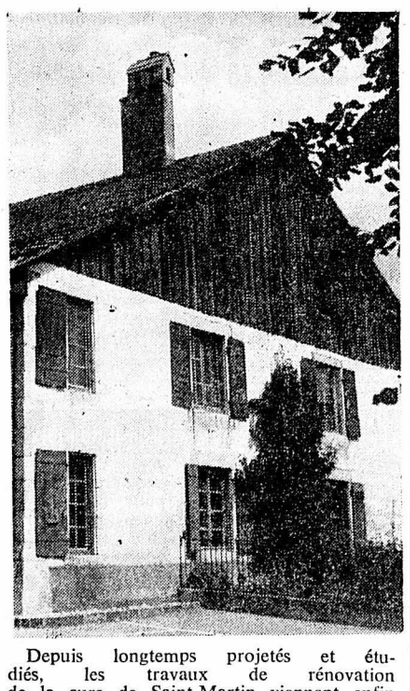

Depuis longtemps projetés et étudiés, les travaux de rénovation de la cure de Saint-Martin viennent enfin de commencer. Rappelons qu'il s'agit de remettre en état le logement, d'assainir les fonds et d'installer un nouveau chauffage. Plusieurs salles de paroisse seront aménagées dans la partie rurale, le tout étant devisé à plus de 250,000 fr. Le début des travaux coïncide fort opportunément avec la vente paroissiale qui se déroulera samedi et dimanche et dont la plus grande part des bénéfices est destinée à cet effet.

(Avipress - Gaffner)

TOUR DE VILLE

Sans prendre garde...

● HIER à 17 h 10, devant l'immeuble No 2 de la rue de la Dîme une automobiliste, Mlle Marie-Louise Landry qui roulait en direction de la ville, traversa subitement la rue pour se garer à gauche. De ce fait elle entra en collision avec la voiture d'un habitant de Chambrelien. Dégâts matériels et légères blessures pour la conductrice.

Politique

Poubelles : Le référendum a recueilli plus de 3300 signatures

Hier soir, le responsable du référendum contre la suppression de la troisième tournée du ramassage des ordures de la ville de Neuchâtel a pu faire savoir à notre journal que le nombre des signatures requis afin de valider le dit référendum était atteint..

En fait il est même dépassé. D'autant que ce ne sera que dimanche que les listes de signatures devront être remises au poste de police pour les contrôles d'usage. Ainsi le chiffre atteint dépassera certainement celui qu'on pouvait enregistrer hier soir. Il était alors de 3660. Naturellement, il faudra compter avec quelques signatures non valables, mais le chiffre fatidique de 3300 sera certainement atteint.

Vernissage de l'exposition flottante de Roger Vuillem

C'était hier soir, un public nombreux et varié, qui, en dépit de la pluie, s'est réuni sur le bateau « Neuchâtel » pour assister au vernissage de l'exposition Roger Vuillem. L'exposition devait être inaugurée par le consul de France, mais la maladie l'ayant empêché de venir, ce fut M. Eric DuBois qui le remplaça, avec beaucoup de talent et de bonne grâce.

Nous sommes embarqués, dit-il, avec le capitaine Roger Vuillem, pour une croisière au cours de laquelle nous verrons défiler de bien beaux paysages. Avec sa brosse et sa spatule, il nous entraîne vers la Bretagne, par marée haute et par marée basse ; il nous mène de Kersiguenou à Kerloch en passant par Camaret dont nous ne verrons les filles que de loin. De cette province qu'il avait déjà fait vivre devant nous sur des toiles attachantes et sur de larges lavis, il nous apporte cette année une pêche généreuse et colorée, où la lumière s'est faite plus claire et plus gaie encore. Quel admirable talent qui ne cesse pas de se renouveler, tout en demeurant sincère, figuratif et évocateur.

Quel charme également dans ces scènes de la vie quotidienne, sur la Butte de Montmartre par exemple. Combien nous aimons ces échappées sur les toits de Paris ou ces ponts de la Seine, toujours teintés de mélancolie. Et voici une rue du Pommier, éclatante de vérité, qui nous rappelle que Vuillem est des nôtres.

Notre vie, réglée et tendue, a besoin de ces oasis qui se créent devant elle à la vue de ces toiles heureuses et bienfaisantes. Ces œuvres sont le fruit d'un talent mûri qui a atteint une réelle plénitude d'expression.

Et M. Eric DuBois termine en invitant M. Vuillem, artiste à l'œil bienveillant, malicieux et scrutateur, aux mains solides et fines, au visage buriné par les grands vents, à traduire encore longtemps des paysages avec sa sensibilité vive et précieuse.

— Tels sont, dit-il, les vœux de vos amis réunis autour de vous ce soir. P.-L. B.

Un Neuchâtelois futur directeur international des Lions-Clubs

● A L'OCCASION de leur forum annuel de Bruxelles du 19 au 21 octobre 1967, les Lions-Clubs européens ont choisi le past-gouverneur Gilbert Payot, avocat et notaire à Neuchâtel comme candidat de l'Europe au poste de directeur international de cette association. Le P. G. Payot sera présenté comme tel par les délégués européens au prochain congrès mondial de Dallas. Depuis la création du mouvement suisse, M. Payot sera le deuxième Suisse à être appelé à remplir cette délicate fonction.

Bienveillant pylône...

● En fin d'après-midi, hier, M. Armand Guyot, de Neuchâtel, roulait dans sa voiture en direction d'Auvernier. Sur le quai Perrier, à la hauteur de l'école de droguerie, il a perdu le contrôle de son volant sur la chaussée mouillée. Dérapage, tête-à-queue, et fin de course sur les voies du tram, l'arrière du véhicule encastré jusqu'à la glace arrière autour d'un pylône. Une chance que ce pylône fût là, car sans lui la voiture sautait dans le lac. M. Guyot a été soigné à l'hôpital de la Providence pour une blessure au cuir chevelu. L'automobile est hors d'usage.

Cambriolage manqué

● UN OU DES cambrioleurs ont tenté, il y a trois jours, de pénétrer dans des locaux situés à l'avenue de la Gare. Leur tentative a heureusement échoué. Une enquête a été ouverte pour arrêter le ou les coupables.

Démonstration de billard du champion du monde

On imagine, lorsque l'on parle de billard, de gros messieurs, fumant d'imposants cigares, bardés de solides bretelles...

Les deux joueurs opposés hier soir au café du Grütli, n'avaient rien de commun avec cette image... helvétique.

Le champion du monde, R. Ceuleman, rencontrait, en démonstration, le champion suisse, Neuchâtelois de surcroît, R. Guyot. Bien sûr, le plus fort gagna, tant au cadre 71/2 qu'aux trois bandes.

La démonstration du champion du monde fut éblouissante, surtout aux trois bandes, sa spécialité. Néanmoins, R. Guyot lui opposa une résistance vaillante ! Nous reviendrons dans une de nos prochaines éditions sur les performances et sur la personnalité de R. Ceuleman. (N)

Elections fédérales

Les heures d'ouverture du scrutin

L'élection du Conseil national a donc lieu ce week-end. Dans le canton, le scrutin sera ouvert aujourd'hui de 9 à 19 heures dans les bureaux de vote de Neuchâtel, de Peseux, du Locle et de la Chaux-de-Fonds ; de 11 à 19 heures à Couvet et à Fleurier ; de 16 à 19 heures à Boudry, Colombier, Corcelles-Cormondrèche, Buttes et la Sagne ; de 17 à 18 heures à 19 ou 20 heures dans les autres localités.

Dimanche, les bureaux sont ouverts de 9 à 13 heures dans la majorité des localités et de 10 à 13 heures dans les autres communes.

Rappelons encore une fois que seuls les hommes peuvent voter. Sont électeurs tous les citoyens suisses âgés de 20 ans révolus, domiciliés dans le canton, qui jouissent de leurs droits politiques et ne les exercent pas dans un autre canton. Les électeurs ne peuvent voter que dans la commune de leur domicile.

Rappelons enfin que nous afficherons demain, dès 17 heures, dans nos vitrines de la rue Saint-Maurice, les résultats des élections dans l'ordre où ils nous parviendront.

CÉRÉMONIE OFFICIELLE À LA MALADIÈRE

Le Centre professionnel a été inauguré

C'EST dans la halle de gymnastique que se sont déroulées, hier après-midi, les joutes... oratoires qui ont marqué l'inauguration officielle du Centre professionnel de la Maladière. Les orateurs ont rivalisé d'adresse pour faire l'éloge de cette nouvelle construction.

M. Florian Werner, directeur de l'Ecole des arts et métiers a souhaité la bienvenue à un nombreux public, parmi lequel on remarquait MM. Jean Décoppet, président du Grand conseil, Fritz Bourquin, président du Conseil d'Etat, René Meylan, président de la ville de Neuchâtel, Fritz Steudler, président du Conseil général, des conseillers communaux du Locle, de la Chaux-de-Fonds, de Neuchâtel et des communes avoisinantes, les directeurs de diverses écoles.

Ont successivement pris la parole MM. Meylan, Bourquin, Dellsperger, directeur de la section de la formation professionnelle de l'OFIAMT, S. Humbert, président de la commission scolaire et un architecte.

Nous avons décrit, dans notre numéro de vendredi, ce premier bâtiment du Centre professionnel, nous n'y reviendrons donc pas en détails.

Comme les élèves qui l'ont découvert il y a six mois déjà, les invités se sont déclarés enchantés de la disposition des locaux et de leur aménagement. Ils ont tenu à féliciter MM. J.-P. de Bosset et Robert-André Meystre, architectes FAS-SIA et M. G. Dobrzlewski, ingénieur SIA, principaux artisans de cette heureuse réalisation.

DES APPRENTIS... A LA MODE

Actuellement, quelque 3200 jeunes gens et jeunes filles suivent un apprentissage avec contrat dans notre canton. Il est indispensable de mettre à leur disposition des locaux et des instruments leur permettant d'obtenir aussi une formation théorique complète. C'est pourquoi chacun doit applaudir à la construction du Centre scolaire professionnel dont la première étape vient d'être achevée. Comme l'a déclaré M. Fritz Bourquin, plus nombreux encore devraient être les élèves à pouvoir bénéficier d'un apprentissage. Chaque année, deux à trois cents jeunes gens ou jeunes filles quittant les écoles obligatoires « disparaissent » dans la masse des gens qui n'apprendront jamais de métier. Ce chiffre est beaucoup trop élevé et chacun doit lutter pour l'abaisser. Il est de notre devoir de former la jeunesse si l'on veut assurer l'avenir de son pays.

OUVERTURE — Elle a été officiellement opérée par M. Dellsperger.

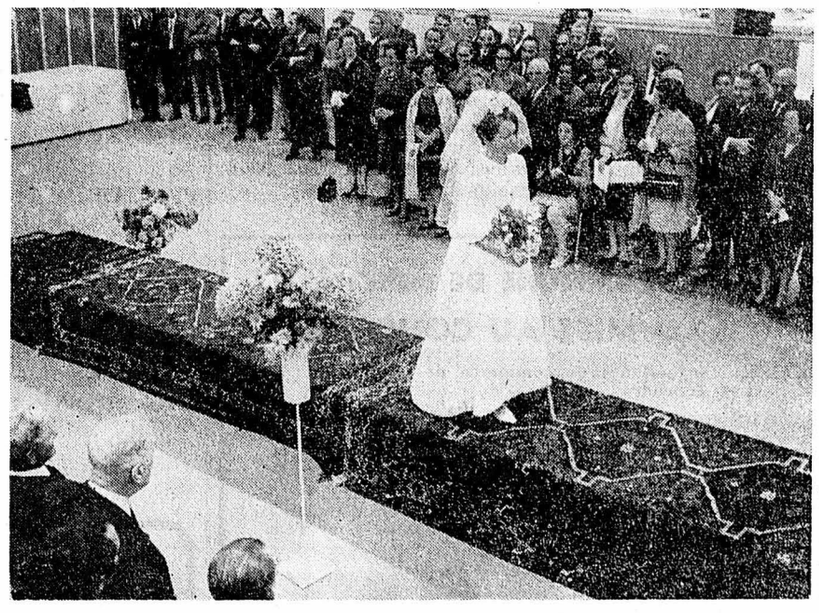

MARIÉE — Gracieuse, lors du défilé dans la halle de gymnastique. (Avipress - J.-P. Baillod)

Apparition fort remarquée : celle des élèves de l'Ecole professionnelle qui présentèrent la nouvelle mode, allant de la « mini-mini-sur-bermuda » à la robe de mariée, tous les modèles coupés, taillés, cousus, créés par les futures couturières. Les applaudissements ont prouvé que cet intermède a été apprécié à sa juste valeur.

Après la visite par petits groupes du nouveau bâtiment, une collation offerte par la Ville de Neuchâtel a permis aux invités d'échanger des réflexions sur cette réalisation parfaitement réussie qu'est le Centre scolaire professionnel de la Maladière. RWS

FAN

Réception centrale :

Rue Saint-Maurice 4
Neuchâtel
Téléphone (038) 5 65 01
Compte de chèques postaux 20 - 178

Nos guichets sont ouverts au public de 8 heures à midi et de 13 h 45 à 18 h 10, sauf le samedi.

Tous nos bureaux peuvent être atteints par téléphone de 7 h 30 à 12 heures et de 13 h 45 à 18 heures. En dehors de ces heures, une permanence est ouverte, du dimanche au vendredi soir, de 20 h 30 à 0 h 30. La rédaction répond ensuite aux appels jusqu'à 2 h.

Délais de réception de la publicité :

Annonces

Les annonces reçues l'avant-veille à 17 heures peuvent paraître le surlendemain. Pour le numéro du lundi, les grandes annonces doivent parvenir à notre bureau le vendredi avant 9 heures et les petites annonces le vendredi également, avant 11 heures. Pour le mardi, le lundi jusqu'à 8 h 15.

Avis de naissance et avis mortuaires

Les avis de naissance et les avis mortuaires sont reçus à notre bureau jusqu'à 18 heures ; dès ce moment et jusqu'à 23 heures, ils peuvent être glissés dans la boîte aux lettres du journal située à la rue Saint-Maurice 4, dans le passagge.

Réclames et avis tardifs

Les réclames doivent nous parvenir jusqu'à 15 heures. Passé ce délai et jusqu'à 23 heures, nous n'acceptons plus que les avis tardifs dont la hauteur est fixée au maximum à 50 millimètres et de 50 millimètres pour les réclames.

Délais pour les changements d'adresse (minimum une semaine)

la veille avant 8 h 30.
Pour le lundi : le vendredi avant 8 h 30.

Les changements d'adresse en Suisse sont gratuits. A l'étranger : frais de port en plus.

Tarif des abonnements

SUISSE

1 an	6 mois	3 mois	1 mois
48.—	24.50	12.50	5.—

ÉTRANGER

1 an	6 mois	3 mois	1 mois
75.—	38.—	20.—	7.—

Espagne, Turquie, Grande-Bretagne, Yougoslavie et les pays d'outre-mer :

1 an	6 mois	3 mois	1 mois
90.—	50.—	26.—	9.—

Tarif de la publicité

ANNONCES : 34 c. le mm, min. 25 mm - Annonces locales 25 c., min. 25 mm. Avis tardifs et réclames urgentes Fr. 1.50. Réclames Fr. 1.15. Mortuaires, naissances 50 c. Petites annonces non-commerciales à tarif réduit 20 c. le mot, min. 10 mots.

Pour les annonces de provenance extra-cantonale : Annoces Suisses S. A., « ASSA », agence de publicité, Aarau, Bâle, Bellinzone, Berne, Bienne,Fribourg, Genève, Lausanne, Locarno, Lucerne, Lugano, Neuchâtel, Saint-Gall, Schaffhouse, Sierre, Sion Winterthour, Zurich.

L'EXPRESS

AVIS OFFICIELS

COMMUNE DE NEUCHATEL

MISE AU CONCOURS

L'Ecole supérieure de commerce de Neuchâtel met au concours :

un poste de secrétaire ou de chef de bureau

Titre exigé : diplôme d'une école de commerce ou formation équivalente.
Salaire : selon l'échelle des traitements de la ville de Neuchâtel.
Entrée en fonctions : le 1er janvier 1968 ou à convenir.

Les candidats sont priés d'adresser leurs offres de service jusqu'au 15 novembre 1967 au directeur de l'Ecole supérieure de commerce de Neuchâtel ; celui-ci est à la disposition des candidats pour leur fournir tous renseignements au sujet du poste mis au concours.

Neuchâtel, le 28 octobre 1967.

La Commission de l'Ecole.

VILLE DE NEUCHÂTEL

SERVICES INDUSTRIELS

Est mis au concours un poste de

dessinateur-électricien

Travail varié et intéressant tant dans la construction de stations que dans le domaine des schémas courant fort et courant faible.

Exigences : certificat de capacité de dessinateur et, si possible, pratique de la construction d'installations électriques à courant fort.

Traitement : classe 9 ou 8 selon expérience et activité antérieure ; allocations réglementaires ; semaine de cinq jours.

Entrée en fonction immédiate ou à convenir.

Les candidats sont priés d'adresser leurs offres, accompagnées d'un curriculum vitae, jusqu'au 15 novembre 1967, à la direction des Services industriels, 2001 Neuchâtel, qui fournira tous renseignements.

COMMUNE DE NEUCHÂTEL

MISE AU CONCOURS

L'Ecole supérieure de commerce de Neuchâtel met au concours :

quelques postes de maîtres de branches littéraires

(français seul ou combiné avec l'allemand, de l'anglais, de l'histoire, de la géographie ; éventuellement un poste d'allemand et d'anglais.)
Titres exigés : licences ou brevet spécial pour l'enseignement des langues.

un poste de maître de branches commerciales

Titres exigés : licence ou titre équivalent.
Traitements et obligations : légaux.
Entrée en fonction : le 18 avril 1968.
Les candidats sont priés d'adresser leurs offres de service jusqu'au 15 novembre 1967 au directeur de l'Ecole supérieure de commerce de Neuchâtel. Ils annonceront leur candidature au département de l'Instruction publique, château de Neuchâtel. Le directeur est à la disposition des candidats pour leur fournir tous renseignements au sujet des postes mis au concours.
Neuchâtel, le 28 octobre 1967.

La Commission de l'Ecole

VILLE DE NEUCHÂTEL

SERVICES INDUSTRIELS

Engagement d'apprentis

Notre administration envisage l'engagement, au printemps 1968, des apprentis suivants :

A l'administration générale

a) un (e) apprenti (e) de commerce
durée de l'apprentissage : 3 ans.

Aux Services des eaux et du gaz

b) un apprenti appareilleur eau et gaz
durée de l'apprentissage : 3 ½ ans.

Au Service de l'électricité

c) deux apprentis monteurs-électriciens
durée de l'apprentissage : 4 ans.

d) un vendeur (magasinier)
durée de l'apprentissage : 2 ans.

Exigences scolaires

Pour le poste a), avoir terminé avec succès l'école secondaire régionale, section moderne, ou une école équivalente.

Pour les postes b), c) et d), avoir terminé avec succès l'école primaire, classe préprofessionnelle, ou une école équivalente.

Nous pouvons garantir une formation professionnelle complète à nos apprentis faisant preuve de conscience et de bonne volonté au travail.

Adresser les offres, jusqu'au 15 novembre 1967, à la direction des Services industriels, 2001 Neuchâtel, qui donnera volontiers tous les renseignements complémentaires.

VILLE DE NEUCHÂTEL

Permis de construction

Demande de M. Maurice Arnd de construire un atelier et un dépôt à l'ouest de son bâtiment 36, rue des Sablons (article 2882 du cadastre de Neuchâtel).

Les plans sont déposés à la police des constructions, hôtel communal, jusqu'au 3 novembre 1967, délai d'opposition.

Police des constructions.

VILLE DE NEUCHÂTEL

Permis de construction

Demande de M. Albert Dolde de construire des garages au sud de sa propriété, 134, rue de la Côte (article 6543 du cadastre de Neuchâtel).

Les plans sont déposés à la police des constructions, hôtel communal, jusqu'au 3 novembre 1967, délai d'opposition.

Police des constructions.

Département des Finances

Mise au concours

Un poste

d'inspecteur-adjoint de l'instruction au service de la protection civile

est mis au concours.

Obligations : celles prévues par la législation.
Traitement : classes 6 ou 5, plus allocations légales.
Entrée en fonctions : 1er janvier 1968.
Exigences : formation administrative - connaissances de la langue allemande - formation de lutte contre le feu et de secourisme.

Les offres de service (lettres manuscrites), accompagnées d'un curriculum vitae, doivent être adressées au département des Finances, office du personnel, château de Neuchâtel, jusqu'au 15 novembre 1967.

VILLE DE NEUCHATEL

La direction des Bâtiments engagerait immédiatement ou pour date à convenir

un dessinateur en bâtiment

Un travail intéressant et varié est offert à candidat expérimenté.

Traitement selon formation et activité antérieure. Place stable, caisse de retraite, semaine de cinq jours.

Adresser offres manuscrites, avec curriculum vitae et prétentions de salaire, à la direction des Bâtiments, hôtel communal, Neuchâtel, jusqu'au 4 novembre 1967.

VILLE DE NEUCHATEL

Introduction d'un sens unique provisoire

Pour permettre l'aménagement de la chaussée dans la partie supérieure de l'avenue de Bellevaux, le tronçon de rue reliant l'avenue de Bellevaux à l'avenue du Mail, dans la partie ouest de l'esplanade du Mail, sera fermé à la circulation est-ouest, dès le 30 octobre 1967 au matin, pour un mois environ.

LA DIRECTION
DES TRAVAUX PUBLICS

VILLE DE NEUCHATEL

ENGAGEMENT D'OUVRIERS

La Direction des Travaux publics de la Ville de Neuchâtel engagerait des

ouvriers

pour les services de la voirie et des ordures ménagères.

Age maximum : 35 ans.

Places stables avec caisse de retraite et caisse-maladie.

Entrée immédiate ou pour date à convenir.

Faire offres à la direction des Travaux publics, hôtel communal.

IMMEUBLES

A vendre, au centre de la ville de Bienne, grand

IMMEUBLE COMMERCIAL

de 410 m2 de superficie, Seuls des intéressés disposant d'importants capitaux voudront bien écrire sous **chiffres S 121366 à Publicitas S. A., 3001 Berne.**

On cherche à acheter

terrain à bâtir

pour maison familiale aux environs de Neuchâtel. (Auvernier, Peseux, Hauterive). Adresser offres écrites à HW 2282 au bureau du journal.

Pour cause d'âge et de maladie, client cède à prix très avantageux, région Yverdon, en bordure de la route cantonale,

très bon café-restaurant (buffet de gare) avec kiosque à tabac-journaux

Pour traiter, après hypothèques, 80,000 à 100,000 francs.

AGENCE IMMOBILIÈRE
CLAUDE BUTTY
Estavayer-le-Lac
Tél. (037) 63 12 19

A vendre, en plein centre d'Yverdon,

très bon hôtel-café-restaurant

Parfait état, confort. Chiffre d'affaires prouvé.

Pour traiter : 130,000 à 150,000 fr. suffisent.

AGENCE IMMOBILIÈRE
CLAUDE BUTTY
Estavayer-le-Lac
Tél. (037) 63 12 19

A VENDRE

12 ouvriers de vigne sur territoire de Bevaix :
8 ouvriers en blanc,
4 ouvriers en rouge.
Vignes en parfait état.
S'adresser à Willy Walther, propriétaire-viticulteur, 2022 Bevaix, tél. 6 62 17.

A VENDRE

immeuble locatif

de bonne construction, au centre de Saint-Blaise, composé de :
1 appartement avec confort et chauffage central, libre tout de suite ;
1 appartement avec chauffage à air chaud ;
1 appartement à aménager.
Plans de réfection à disposition.
Faire offres sous chiffres I S 2241 au bureau du journal.

Pour sortir d'indivision, les héritiers de Jean Junod offrent à vendre la

maison familiale à Cormondrèche

rue des Nods 13, comprenant 4 ½ pièces avec garage et formant l'article ci-après au cadastre :

Art. 3013, vigne de rue à Jean, bâtiment et jardin de 452 mètres carrés, entrée en jouissance à convenir.

Pour tous renseignements, s'adresser à l'étude de Me Charles Bonhôte, notaire, à Peseux.

agence 13 ★ 13
✆ 5 13 13
Neuchâtel
Epancheurs 4
offre à vendre

Cortaillod
Familiale de 5 pièces

séjour avec cheminée, petite salle à manger, trois chambres à coucher de bonnes dimensions, cuisine bien équipée, bains et toilettes, plus toilettes, plusieurs armoires, central mazout avec eau chaude, buanderie installée, garage chauffé, construction récente. Jardin d'environ 600 mètres carrés, belle vue étendue sur le lac et le village de Cortaillod, situation parfaitement tranquille, accès facile. Libre immédiatement.

VACANCES ÉTÉ-HIVER *Villars* s/Ollon 1300 m.

Lotissement de « La Résidence »

A VENDRE APPARTEMENTS

disponibles immédiatement
2, 4, 6 pièces et studios, avec garages.

Vue panoramique imprenable, beau jardin aménagé.
Tous renseignements par le propriétaire

IMMOBILIÈRE DE VILLARS S. A.

case postale 12
1884 Villars-sur-Ollon

L'annonce reflet vivant du marché

A vendre à Chez-le-Bart-Gorgier, magnifique

terrain à bâtir

Zone résidentielle ; vue imprenable ; possibilité de morceler. Adresser offres écrites à CN 2251 au bureau du journal.

A vendre à Provence (VD), alt. 1000 m,

TERRAINS

de 1000, 5000 et 6000 m² pour chalets ou caravanes, au prix de 3 fr. à 5 fr. le m². Adresser offres sous chiffres P. X. 2206 au bureau du journal.

Particulier cherche à acheter

ancienne maison

ou

ancien rural

pouvant être transformé.
Situation tranquille, si possible avec vue et jardin.
Maximum 15 km de Neuchâtel. Capital disponible.
Discrétion assurée.
Adresser offres écrites à IX 2283, au bureau du journal.

A VENDRE à Grandson, en bordure immédiate du lac,

une splendide villa

comprenant salon avec cheminée, salle à manger, cuisine, office, 2 terrasses couvertes, 3 chambres à coucher, 2 salles de bains, tout confort, garage pour 2 voitures.
3800 m2 de terrain environ ; beaux arbres ; installation pour bateaux.
Nécessaire pour traiter : 280,000 fr. après hypothèque de 1er rang.

Pour tous renseignements, s'adresser à la **Banque PIGUET & Cie,** service immobilier, 1401 Yverdon. Tél. (024) 2 51 71.

ENCHÈRES

ENCHÈRES PUBLIQUES

L'Office des faillites de Neuchâtel vendra, par voie d'enchères publiques, **les mercredi 1er et jeudi 2 novembre 1967, dès 14 heures, au local des ventes,** rue de l'Ancien-Hôtel-de-Ville, à Neuchâtel :

1 machine à calculer Hamann-Automatic 500, 1 machine comptable Ruf avec introduction électrique des fiches, 1 machine à calculer électrique Odhner, 3 machines à écrire électriques Underwood, 1 machine à écrire Torpedo, 1 appareil à dicter Dinafon, 1 machine à additionner à main Burroughs, 1 appareil à multicopier Cito, 1 appareil Photorapid Compact, 1 meuble métallique bibliothèque-bar, 4 armoires métalliques à 2 portes, 1 coffre-fort, plusieurs meubles de bureau bois et métal, fauteuils, chaises, tapis, tables de dactylo, étagères, classeurs métalliques, armoires, buffets, corbeilles à papier, aquarelles, tableaux, eaux-fortes, livres divers, porte-parapluies, cendrier sur pied, pendule neuchâteloise, tables diverses, ainsi que plusieurs fournitures et objets divers dont le détail est supprimé.

La vente des gros objets sera étalée sur les deux jours, et aura lieu au comptant, conformément à la L.P.
Les amateurs peuvent visiter de 10 à 11 heures, les jours d'enchères.

OFFICE DES FAILLITES

ENCHÈRES PUBLIQUES

Le greffe du tribunal du district de Neuchâtel vendra, par voie d'enchères publiques,

le jeudi 2 nov. 1967, dès 14h30

dans la grande salle du **Casino de la Rotonde, à Neuchâtel,** un important lot de

TAPIS D'ORIENT

de diverses dimensions, notamment des pièces de :

Tébriz, Kachan, Meched, Afghan, Isfahan, Chiraz, Hamadan, Kirman, Afchar, Ghom, Boukhara, Belouch, Abadeh, Chine, Anatolie, Berbère, Kazak, Hériz, etc.

Conditions : paiement comptant, échutes réservées.
Exposition : jeudi 2 novembre 1967, de 13 h 30 à 14 h 30.

Greffe du tribunal.

Dem. à louer

URGENT
Demoiselle cherche
appartement
avec confort ou mi-confort, ou éventuellement
chambre non meublée
Tél. (032) 3 17 15
dès 18 h 30.

Particulier cherche à louer, pour date à convenir,

UNE MAISON OU UN APPARTEMENT DE 5 PIÈCES

au bord du lac de Neuchâtel (entre Cortaillod et Grandson), avec jouissance du jardin, à proximité du lac ; vue et soleil. Faire offres sous chiffres P 11467 N à Publicitas S. A., 2300 la Chaux-de-Fonds.

Entreprise Albino Turuani, Draizes 75, Neuchâtel,

cherche, pour deux de ses chefs,

appartements

de 2 pièces, avec ou sans confort, à Neuchâtel ou aux environs immédiats.

Tél. (038) 8 19 13 ou 8 19 90.

On cherche

WEEK-END ou BUNGALOW

au bord du lac. Construction massive. Environ 8 mètres carrés habitables.

L. Graf, tél. (032) 86 19 25, après 19 heures.

Etudiant cherche

chambre indépendante

à Neuchâtel, libre immédiatement. Faire offres à Alex Tanner, Lerchenbühlstrasse 49, 6045 Meggen.

Etudiant suisse cherche

appartement non meublé

à Neuchâtel ou à proximité de la ville. Faire offres sous chiffres OFA 1187 Zp à Orell Füssli-Annonces S. A., 8022 Zurich.

Fr. 300.—
de récompense
à qui me procure
appartement
de 3 pièces à Saint-Blaise ou rayon de 3 km environ, loyer modéré.
Tél. (038) 3 13 91
aux heures des repas.

Buffet de la Gare CFF, Neuchâtel, cherche

2 chambres à un lit

près de la gare CFF.
Tél. (038) 5 48 53.

Pour le week-end, je cherche

logement simple dans le Jura

(non meublé).
Tél. (038) 5 77 41.

Répondez s. v. p. aux offres sous chiffres...

Nous prions les personnes et les entreprises qui publient des annonces avec offres sous chiffres de répondre promptement aux auteurs des offres qu'elles reçoivent. C'est un devoir de courtoisie et c'est l'intérêt de chacun que ce service fonctionne normalement. On répondra donc même si l'offre ne peut pas être prise en considération et on retournera le plus tôt possible les copies de certificats, photographies et autres documents joints à ces offres. Les intéressés leur en seront très reconnaissants, car ces pièces leur sont absolument nécessaires pour répondre à d'autres demandes.

Feuille d'avis de Neuchâtel

PENSIONS

Etudiante, 21 ans, cherche, pour le 10 janvier 1968,

une chambre

aux environs de l'Ecole de commerce ; éventuellement possibilité de cuisiner, ou pension.
S'adresser à Mlle Béatrice Chiozza, Weinstergstrasse 192, 8200 Schaffhouse, tél. (053) 4 10 02.

A LOUER

A louer

restaurant Relais des Taillères

Jura neuchâtelois
à couple du métier. Dès maintenant ou pour date à convenir.
Téléphoner dès 20 h au (039) 6 52 10.

A louer

APPARTEMENT DE 2 PIÈCES

cuisine, au centre, 100 francs. Libre tout de suite. — Tél. (038) 5 49 29.

A louer à Ipsach, dès le mois de novembre :

appartements de 4 chambres à partir de 460.— ;
appartements de 3 1/2 chambres à partir de 380.— ;
appartements de 3 chambres à partir de 330.— ;
appartements de 2 chambres à partir de 265.—,

garages 55.—.

Tous ces logements jouissent du confort moderne et sont très bien situés. Joli jardin. Place de jeux pour enfants.
Les intéressés sont priés de s'adresser au bureau d'architecture W. Zbinden, 13, place de la Gare, 2500 Bienne.

AU LANDERON

A louer pour le 24 janvier 1968 :

logements de 4 pièces, prix Fr. 355.— à 365.—, charges comprises,
logements de 3 pièces, prix Fr. 284.— à 294.—, charges comprises.

Grand séjour, cuisine aménagée, cuisinière électrique, frigo, antenne de télévision, balcons, ascenseur.

GARAGES : Fr. 35.—, Fr. 42.—, Fr. 46.—.

S'adresser à : Fiduciaire Antonietti & Böhringer,
2000 Neuchâtel. Château 13, tél. (038 4 25 25.

Offres d'emplois

Nous cherchons, pour quelques heures par jour (de 12 à 14 heures),

étudiant (e)

pour travaux faciles. Faire offres au restaurant des Halles, tél. (038) 5 20 13.

On cherche

dames et messieurs

désirant gains accessoires. Pas de représentation. Ecrire à case postale 394 la Chaux-de-Fonds.

Samedi
28 octobre 1967
à Neuchâtel
rue de l'Hôpital

Inauguration
de la

Pharmacie Cart

rénovée

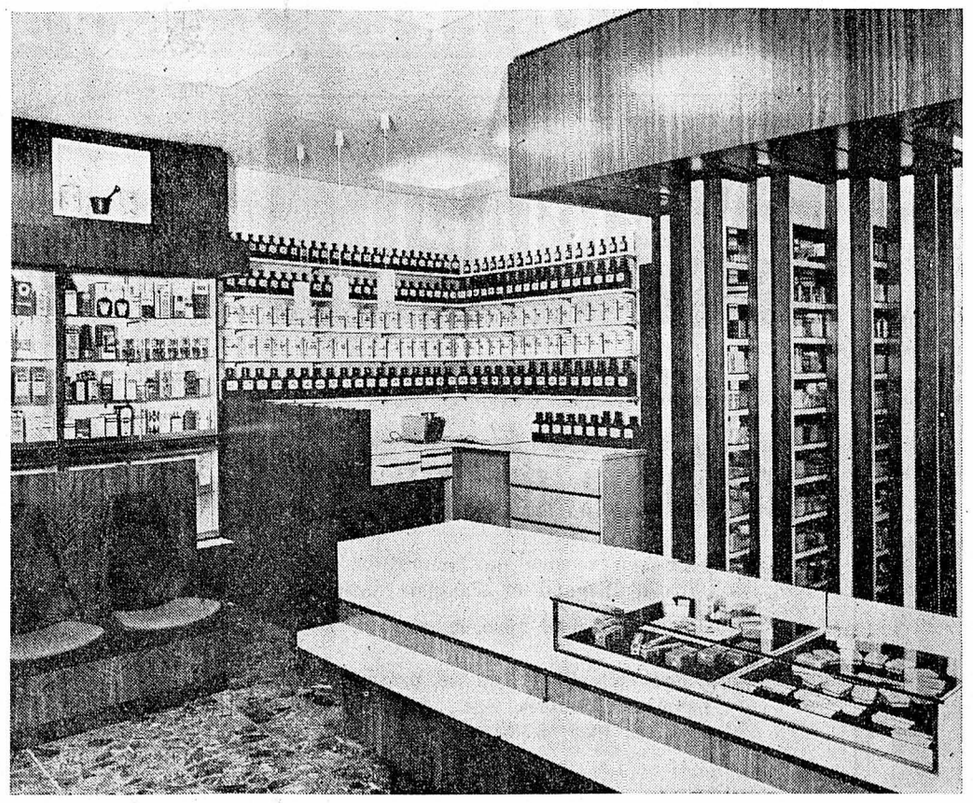

Photo J.-P. Baillod

De nombreux pharmaciens se sont succédé à l'emplacement de la pharmacie Cart actuelle à la rue de l'Hôpital : tout d'abord vers 1820-1830, M. Schauss puis MM. Cruchaud père, Cruchaud fils, Bourgeois et Chapuis. Celui-ci m'a remis sa pharmacie en 1945. Ce qui fait presqu'un siècle et demi de tradition professionnelle.

Dans le « bon vieux temps », la pharmacie était paisible, comme la vie, et artisanale : on confectionnait gentiment ses quelques ordonnances par jour, poudres de calomel, pommade mercurielle, rob de genièvre ou électuaires.

Depuis quelques décades la pharmacie a subi de profonds changements et l'évolution s'intensifie d'années en années dans de nombreux domaines. La plus spectaculaire est l'apparition de la spécialité pharmaceutique et sa multiplication en progression constante depuis quelques années. Cette avalanche de spécialités met le pharmacien actuel devant des problèmes aigus : nécessité d'une documentation rigoureuse et précise qui rend la profession toujours plus passionnante et difficile ; car, à part son travail artisanal de préparation des formules magistrales qui sont encore nombreuses, le pharmacien doit se tenir constamment au courant de tout ce qui paraît et assimiler toutes les nouveautés thérapeutiques.

Problème aigu aussi du stockage de toutes ces spécialités et là une rénovation complète du mobilier de la pharmacie va s'imposer de plus en plus à tous les pharmaciens. Le système actuellement le plus rationnel est le stockage des spécialités dans de grandes armoires verticales suspendues qui permettent le rangement du plus grand nombre de produits dans le plus petit volume possible (voir photo). Ces armoires permettent aussi l'installation du contrôle du stock sur fiches selon le système « Galenica » qui facilite grandement la gestion du stock.

Quant à la « parapharmacie », qui comprend les produits cosmétiques et d'hygiène, elle prend aussi toujours plus d'ampleur et le pharmacien se doit aujourd'hui de la présenter de façon moderne, directement au contact avec la clientèle qui apprécie cette grande possibilité de choix.

J'ai veillé, avec la collaboration du bureau d'architectes de Bosset, à garder à ma pharmacie, malgré sa modernisation totale, une atmosphère intime et sérieuse qui s'impose, me semble-t-il, dans notre profession.

Je suis heureux d'inaugurer une officine qui va me permettre, avec mes collaborateurs, de servir mes clients de la façon la plus consciencieuse, rapide et efficace possible.

Blaise CART

Avec la collaboration des entreprises suivantes :

H. Barben, 1315 la Sarraz
Agencements de pharmacies

P. Barbier, Neuchâtel
Saars 131 — Entrepreneur

G. Jordan, Neuchâtel
Seyon 4 — Installations électriques

Ritz & Cie, Neuchâtel
Ecluse 76 — Menuiserie - ébénisterie

Bura & Linder S. A., Neuchâtel
Poudrières 43 — Plâtrerie - peinture

Entreprise Masserey, Neuchâtel
Portes-Rouges 131
Revêtements de sol et tapis

Calorie S. A., Neuchâtel
Prébarreau 17 — Chauffage et ventilation

Coulet. Frères, Saint-Blaise
Route de Berne
Menuiserie, plafonds « Armstrong »

M. Guillot, Neuchâtel
Ecluse 21 — Serrurerie

L. Châtelain, 2054 Chézard
Installations sanitaires

POUR LA TOUSSAINT

Chrysanthèmes
en pot
à partir de Fr. 4.-

Bruyère en pot
à partir de Fr. 4.-

BOUQUETS de CHRYSANTHÈMES
le bouquet Fr. 2.-

avec ristourne dans tous les magasins

coop

Le GARAGE des 3 ROIS à Neuchâtel
en collaboration avec la
Ford Motor Company (Switzerland) **S.A.**
organisera durant la semaine du
30 octobre au 3 novembre 1967
une
SEMAINE DE SERVICE

A cette occasion, nous invitons tous les propriétaires de Ford à bien vouloir prendre rendez-vous pour une

INSPECTION GRATUITE

GARAGE des 3 ROIS
J.-P. et M. NUSSBAUMER
NEUCHÂTEL
Tél. (038) 5 83 01

TOUS NOS SERVICES... ...A VOTRE SERVICE

OFFRES D'EMPLOIS ★ OFFRES D'EMPLOIS ★ OFFRES D'EMPLOIS

Métaux Précieux S. A., Neuchâtel,

cherche pour son service de comptabilité industrielle

un jeune employé de bureau

qualifié, de nationalité suisse.

Mise au courant approfondie dans le domaine de la comptabilité d'exploitation.
Avantages sociaux d'une grande entreprise.

Prière d'adresser offres écrites, avec curriculum vitae et copies de certificats, au service du personnel.
Pour de plus amples renseignements, téléphoner au No (038) 5 72 31.

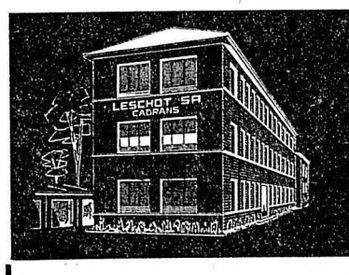

LESCHOT S. A.
Fabrique de cadrans
Mail 59
2002 NEUCHATEL
Tél. (038) 5 84 44

engage :

frappeur ou ouvrier habile

désirant être formé sur ce métier ;

OUVRIÈRES

pour le département de facettage.

Travaux intéressants et variés.
Nationalité suisse ou permis d'établissement pour étranger.

Faire offres écrites ou téléphoner au (038) 5 84 44.

COMPAGNIE DE RAFFINAGE
SHELL (Suisse)
2088 CRESSIER/NEUCHATEL

Nous cherchons des

OPÉRATEURS-MÉCANICIENS

pour la surveillance des installations de raffinage (travail en équipes = service continu).

Nous demandons un certificat de capacité en mécanique ou une expérience équivalente, une bonne connaissance du français, âge 20 à 35 ans, nationalité suisse, ou étrangère avec permis d'établissement.

Les personnes bénéficieront de la formation qui leur sera nécessaire pour compléter leurs connaissances ou les adapter aux exigences du poste. En outre, elles disposeront d'un emploi stable et jouiront des avantages de la grande entreprise.

Si vous répondez aux exigences requises et que ce poste vous intéresse nous vous encourageons à nous rendre visite.

Veuillez prendre rendez-vous en téléphonant au (038) 7 75 21 (interne 245) ou en nous adressant le bulletin d'inscription ci-dessous.
Réception : de préférence le mardi et le vendredi de 8 h 30 à 11 heures et de 14 heures à 16 heures.

Nom et prénom : _____ FAN

Adresse : _____ Tél. No _____

Poste : OPÉRATEUR-MÉCANICIEN _____

Age : _____ Nationalité : _____ (permis)

Je désire me présenter à la raffinerie le

_____ à (heure) _____

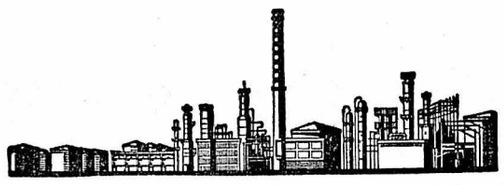

VOUMARD

cherche, pour entrée immédiate ou à convenir,

employée de bureau

pour son service de facturation. Notions d'allemand et d'anglais désirées.

Débutante serait mise au courant.

Ecrire, téléphoner ou se présenter à **Voumard Montres S. A., 2068 Hauterive, tél. (038) 5 88 41, interne 90.**

OUVRIÈRES

de nationalité suisse, habituées aux travaux fins et délicats, sont engagées par la fabrique Maret, Bôle, tél. (038) 6 20 21.

LA BALOISE INCENDIE

Secrétaire

de langue maternelle française trouverait chez nous une activité intéressante.

Les candidates voudront bien s'adresser à notre service du personnel, **tél. (061) 35 12 00,** à Bâle.

Chauffeur pour poids lourd

Camion MERCEDES ou VOLVO 5 tonnes, est cherché par entreprise de construction.
Place stable et intéressante pour candidat sobre et consciencieux.
Préférence sera donnée à candidat marié.
Logement à disposition.
Entrée immédiate ou date à convenir.
Fonds de secours, caisse de retraite, etc.

Faire offres, avec curriculum vitae et prétentions de salaire, à l' entreprise COMINA NOBILE S. A., à Saint-Aubin (NE), tél. (038) 6 71 75.

Agence commerciale de la région de Neuchâtel, en pleine expansion, cherche pour entrée immédiate ou à convenir

assistante de bureau

Aptitudes nécessaires :

— Bonnes connaissances de dactylographie.
— Langue maternelle française.
— Précision dans le travail.

Nous offrons :

— Place stable bien rétribuée.
— Travail intéressant et varié.
— Atmosphère de travail agréable dans bureaux modernes et bien situés.

Adresser offres, avec curriculum vitae, sous chiffres G M 2197 au bureau du journal.

Etes-vous

REPRÉSENTANT

ou vous plairait-il de le **devenir ?**

Depuis de longues années chef d'organisation d'une importante compagnie d'assurances sur la vie, je cherche des collaborateurs dynamiques pour la prospection d'une clientèle nouvelle selon des principes particuliers.

- Vous sentez-vous capable d'exercer une activité à titre d'agent professionnel dans le service externe d'une organisation basée sur des idées modernes ?
- Avez-vous la force de caractère nécessaire pour visiter la clientèle particulière selon une liste d'adresses que nous vous fournirons ?
- Etes-vous disposé à appliquer, sous ma conduite personnelle, une méthode éprouvée qui peut vous mener au succès ?

Si vous pouvez répondre par « oui » à ces trois questions et si votre réputation est irréprochable, j'aurais alors plaisir à faire votre connaissance. Envoyez s. v. p. votre photo et une brève lettre d'accompagnement à case 2367, 1002 Lausanne.

Nous cherchons

pour entrée immédiate
ou à convenir, une

EMPLOYÉE de BUREAU

aimant les chiffres, sachant si possible la sténodactylo et pouvant s'occuper du service du téléphone.

Travail varié.
Place stable et bien rétribuée. Avantages sociaux actuels. Semaine de 5 jours.

Faire offres écrites
ou se présenter
au chef du personnel

AU LOUVRE
La Nouveauté SA
Tél. 5 30 13 NEUCHÂTEL

SAGITER S. A.

engage

SECRÉTAIRE DE DIRECTION

bilingue français - allemand, avec solide culture générale et esprit d'initiative.

Prière d'adresser les offres à la Direction, 9, route des Gouttes-d'Or, 2000 Neuchâtel 8 ou de prendre rendez-vous par téléphone (038) 4 22 66.

Aide de bureau

consciencieux (se) est cherché (e) au plus tôt pour différents travaux faciles.

Service de bus entre Cressier - Neuchâtel - la Neuveville.

Pour tous renseignements, s'adresser ou se présenter à

EGGER

Emile EGGER & Cie S. A.,
2088 Cressier,
tél. (038) 7 72 17.

UNIVERSO S.A. No 2

cherche

UNE EMPLOYÉE DE FABRICATION

ayant plusieurs années d'expérience, active et consciencieuse, capable d'organiser la distribution du travail dans l'un de ses ateliers et de suivre l'avancement des commandes.

Faire offres ou se présenter à UNIVERSO S. A., No 2, fabrique Berthoud-Hugoniot, Crêtets 11, 2300 la Chaux-de-Fonds.

Importante manufacture d'horlogerie

cherche pour son département rhabillages

horloger

pour la préparation des commandes et le visitage des fournitures service termineurs,

et

employé de commerce

ayant si possible des connaissances en fournitures d'horlogerie. Langues française et anglaise exigées.

Prière de faire offres manuscrites, avec curriculum vitae, copies de certificats et une photo, sous chiffres A S 70752 J aux Annonces Suisses S. A., « ASSA », à Bienne.

Nous engageons

1re vendeuse

pour notre rayon

PARFUMERIE

Très bon salaire à personne compétente, tous avantages sociaux actuels, travail agréable. Semaine de 5 jours.

Nous désirons trouver une employée qualifiée, de bonne présentation, ayant quelques années d'expérience dans la branche.

Faire offre par écrit à

Gonset
Neuchâtel

Feuilleton de la « Feuille d'avis de Neuchâtel »

Christine des brumes

ROMAN

par 23

LILIANE ROBIN

— Je t'attendais en admirant ce projet de construction. Ainsi, tu t'es remis à l'architecture ?

Négligeant de répondre, il fit un pas vers elle et lui enleva le plan des mains.

— Vous n'avez rien à faire chez moi, Dora. Retirez-vous, je vous en prie.

— Trop tard, Clarence ! Il ne fallait pas refermer si vite ta porte. Je suis en droit de penser que, ne serait-ce que l'espace d'une seconde, tu as désiré que je reste.

— Tel n'a jamais été mon désir. Aussi, je vous demande une dernière fois de sortir !

Nullement démontée par le ton incisif qu'il employait, elle eut un petit rire de gorge.

— Si je refuse, me jetteras-tu dehors ?

— Si je ne redoutais pas le scandale...

— Je sais, coupa-t-elle. C'est sans doute en imaginant ce que penseraient ta famille, les domestiques, s'ils me surprenaient dans ta chambre, que tu as si rapidement fermé ta porte, tout à l'heure ?

Elle s'était levée d'un mouvement souple et soutenait son regard. Elle semblait à la fois calme et décidée.

— Je ne partirai pas avant que tu n'aies entendu ce que j'ai à te dire, déclara-t-elle.

— En ce cas, finissons-en. Ce préambule n'a que trop duré !

Elle parut soudain moins sûr d'elle. Ses larges prunelles s'adoucirent et elle eut un geste désemparé :

— Clarence, dit-elle d'une voix changée, pourquoi faut-il que nous nous fassions tant de mal ?

Jamais, non jamais, elle n'avait été plus belle. En avait-elle conscience ? Elle ressemblait à un fleur capiteuse, immatérielle, dans cette robe à jupe large, au corsage moulant et au décolleté profond, qu'il connaissait bien, car c'était celle qu'elle portait le jour où il l'avait embrassée pour la première fois. Une moisson de souvenirs interdits se leva en lui, activa malgré lui la course de son sang dans ses veines ; il retrouva le goût des baisers, des caresses dont il avait eu le privilège.

Dora le regardait à travers ses longs cils. Il devinait en elle l'écho de son propre trouble. Lentement, elle vint à lui et il ne tenta rien pour l'écarter. Il eut conscience d'être lâche, de subir passivement la dangereuse fascination de sa beauté.

Elle était maintenant tout contre lui, infiniment désirable. Il pouvait voir palpiter sa gorge blanche, frémir sa jolie bouche déjà consentante. Son parfum montait jusqu'à lui, l'enveloppait, le grisait. Le présent se confondait avec le passé. Un passé proche, ensorcelant, qui avait brusquement ressurgi. Il se pencha sur les lèvres offertes.

C'est à cette seconde même que le souvenir d'un autre baiser, d'un regard pur, le transperça brusquement et le dégrisa. La caresse coupable, qui ne lui apportait que remords et dégoût, éteignit le feu qui brûlait dans ses veines. Il lâcha si brutalement Dora qu'elle faillit tomber.

A l'expression de son visage, de ses yeux, elle comprit que quelque chose d'irrémédiable venait de se produire en lui.

— Clarence, murmura-t-elle, qu'as-tu ?

Il s'était ressaisi et elle sentait se creuser entre eux un gouffre grandissant. Elle s'accrocha à lui, mais il la repoussa avec fermeté.

— J'ai failli être ignoble, mais c'est fini maintenant. Allez-vous-en, Dora !

— Pourquoi me parles-tu ainsi ? A cause de Claude ?

— En partie, oui, et j'ai honte pour vous. Claude vous a tout donné. Comment pouvez-vous oublier qu'il est votre mari et qu'il est infirme ?

— Pour toi, je peux tout oublier, dit-elle avec passion. Je t'aime Clarence ! Je suis prête à te suivre ou tu voudras, à épouser ta devise. Qu'importent les autres, hier et demain, je veux vivre le présent !

Il la regarda avec mépris.

— Même si j'éprouvais encore quelque sentiment à votre égard, je ne fuierais pas avec vous.

— Mais tu m'aimes, Clarence, même si tu refuse de l'admettre. Il y a une minute à peine, lorsque tu me tenais entre tes bras...

— Tais-toi ! dit-il farouchement.

Elle redressa sa jolie tête. Tout espoir de le reprendre n'était peut-être pas perdu.

— Tu as honte de cette faiblesse, mais tu me reviendras, je le sais. Sinon, tu ne serais jamais revenu à « La Thébaïde » ! Regarde en toi-même tu découvriras la vérité que tu veux masquer à tout prix parce qu'elle blesse ton amour-propre. Quant à ton flirt avec la nièce de Julia...

— Laissez Christine en dehors de cette histoire sordide ! coupa-t-il.

— Je n'ai pas l'intention de la mêler à nos affaires et... Une voix masculine qui montait du rez-de-chaussée l'interrompit. Dora prêta l'oreille.

— Claude m'appelle.

— Vous feriez mieux de descendre avant qu'il ne cherche à savoir où vous étiez, dit tranquillement Clarence.

Elle le brava :

— Et si je lui disais la vérité ?

Très maître de lui, Clarence haussa les épaules.

— Ce serait une sottise, car vous vous perdriez irrémédiablement.

— Qu'importe ! Il n'y a que toi qui comptes désormais pour moi, Clarence. Même si ton amour...

— Vous employez un terme qui ne traduit pas du tout les sentiments que j'ai éprouvés pour vous. Ils n'avaient rien de la noblesse, de la profondeur de ce qu'on appelle l'amour, et c'est sans doute à cause de cela que j'ai toujours refusé de m'engager envers vous. Je le sais aujourd'hui, car je crois aimer vraiment... N'espérez plus rien de moi, Dora.

Une telle force calme, une telle conviction, émanaient de ses paroles que, cette fois, la confiance de Dora vacilla. Il avait dit ! « Je crois aimer vraiment ! » Et elle avait reçu un choc en plein cœur. Secrètement déchirée, elle ne s'avoua pourtant pas vaincue. Affectant de sourire, elle affirma :

— Je ne te crois pas. Le passé nous lie, l'avenir nous départagera !

Avant d'aller ouvrir la porte avec précaution, elle le regarda longuement. Rien de son drame intérieur ne transparaissait dans ses yeux.

La voix de Claude s'était tue. Elle s'assura que le corridor était désert et se glissa hors de la chambre.

~~~

Bouleversée à la pensée que Dora se trouvait chez Clarence, torturée par les diverses hypothèses de la scène qui se déroulait entre eux, Christine était incapable de se concentrer sur son travail.

La présence de Philippe au travail dans la même pièce et celle de Wana qui, assise à l'indienne devant la fenêtre, étudiait sa leçon de français, la contraignaient à rester devant sa machine, mais elle éprouvait de grandes difficultés à saisir le sens des phrases alignées sous ses yeux. Dans la crainte de se trahir, elle n'osait lever la tête et souffrait en silence.

Nerveuse, elle dut, à plusieurs reprises, déchirer et recommencer sa besogne. Plongé dans la rédaction d'un nouveau chapitre de son livre Philippe ne s'en aperçut pas, mais Wana lui jeta un regard surpris.

Lorsqu'elle entendit Claude appeler sa femme, Christine cessa de taper son texte, mais son oreille, peu exercée aux bruits de la maison, ne lui permit pas de déceler le départ de la jeune femme. Toutefois, elle se détendit. Elle ne doutait pas que Dora eût entendu l'appel de son mari et fût descendue.

Que s'était-il passé dans la chambre de Clarence ? Christine eût donné dix ans de sa vie pour le savoir.

L'après-midi lui parut interminable et elle en vit arriver la fin avec soulagement. Verrait-elle Clarence ? Ne s'était-il pas rendu à Vichy après le départ de Dora ? Lui parlerait-il de la visite de la jeune femme ? Quelle explication, quelle version lui donnerait-il de leur entretien ?

Elle prit congé de Philippe et de Wana, puis descendit. La maison était silencieuse. Seul un bruit de vaisselle parvenait de l'office où Julia devait préparer le repas du soir. Elle traversa le hall et se retrouva dehors. La nuit était tombée et il faisait très froid. Une seule lampe extérieure diffusait une lumière parcimonieuse sur la terrasse et l'escalier monumental. Christine, qui venait de s'engager sur le perron, sursauta. La silhouette de Dora venait de surgir devant elle.

La jeune femme était pâle, les lèvres décolorées par le froid. Christine comprit qu'elle avait dû attendre longtemps dans l'ombre.

(A suivre.)

(Copyright by Ed. Tallandier)
~~~

AUJOURD'HUI
DANS LES MONTAGNES

● AU LOCLE

CINÉMA. — *Lux :* 20 h 30 : Safari Diamants ; *Casino :* 20 h : Le Dr Jivago.

EXPOSITION : Centrexpo : Rétrospective du peintre Hermann Jeannet.

Pharmacie d'office : Moderne.

Permanence médicale et dentaire : Le No 17 renseignera.

● A LA CHAUX-DE-FONDS

CINÉMAS. — *Ritz :* Le vieil homme et l'enfant 15 h et 20 h 30. — 17 h 30 : Demain la Chine : Mao - Immense visage - 700 millions d'hommes.

Palace (cin. art et essai) : Un garçon et une fille 20 h 30 et 15 h.— 17 h 30 : Pain, amour et fantaisie.

Plaza : La bataille des Ardennes 14 h 30 et 20 h. — 17 h 30 : Les tueurs du Texas.

Scala : Le voyage à 2 de Stanley Dowen.

Eden : Khartoum. — 17 h 30 : Opération Poker.

Corso : La 25me heure. — 17 h 30 : Fantomas contre Scotland Yard.

EXPOSITIONS. — *Galerie du Manoir :* huiles et eaux-fortes d'Aurèle Barraud.

Galerie Club 44 : Jean le Moal, peintre français, vernissage 17 h.

Maison du Peuple : meubles de style.

Pharmacie d'office : Coop. Paix 72.— Dès 22 h No 11.

Médecin et dentiste d'off. : 2 10 17.

Main tendue : 3 11 44.

Sté prot. des animaux : 3 22 29.

Maison du Peuple, 10 h 15 : réunion annuelle des Groupes romands de Pro Juventute.

Pavillon des Sports, 13 h à 23 h : tournoi international de handball.

Halle des Forges, 17 h : championnat de ligue nationale A basket féminin. Olympic Chaux-de-Fonds - Plainpalais.

Grand-Théâtre, 20 h : « Les Petits-Bourgeois » de Gorki, par le T.P.R.

Théâtre de poche des Tréteaux, 20 h 45 : spectacle Tardieu, Variot, O'Casey.

Cabaret 55, de 20 h 30 à 2 h : orchestre, strip-tease.

DEMAIN

● AU LOCLE

CINÉMAS. — *Lux :* 14 h 30, 20 h 15 : Safari Diamants ; *Casino :* 20 h. Le Dr Jivago.

Casino : 17 h : Perche uccivi ancora (en italien).

EXPOSITION : Centrexpo : Rétrospective du peintre Hermann Jeannet.

Pharmacie d'office : Moderne.

Permanence médicale et dentaire : Le No 17 renseignera.

● A LA CHAUX-DE-FONDS

CINÉMAS. — *Ritz :* Le vieil homme et l'enfant 15 h et 20 h 30. — 17 h 30 : Demain la Chine : Mao - Immense visage - 700 millions d'hommes.

Palace (cin. art et essai) : Un garçon et une fille 20 h 30 et 15 h.— 17 h 30 : Pain, amour et fantaisie.

Plaza : La bataille des Ardennes 14 h 30 et 20 h. — 17 h 30 : Les tueurs du Texas.

Scala : Le voyage à 2 de Stanley Dowen.

Eden : Khartoum. — 17 h 30 : Opération Poker.

Corso : La 25me heure. — 17 h 30 : Fantomas contre Scotland Yard.

EXPOSITION : *Maison du Peuple :* meubles de style.

Pharmacie d'office : Guye, L.-Robert 13.— Dès 22 h No 11.

Médecin et dentiste d'off. : 2 10 17.

Main tendue : 3 11 44.

Sté prot. des animaux : 3 22 29.

Parc des Sports de la Charrière, 15 h : football ligue nationale A La Chaux-de-Fonds - Lugano.

Temple Indépendant, 20 h 15 : « La Bible, mythe ou réalité » prof. S. Amsler.

Cabaret 55, de 20 h 30 à 2 h : orchestre, strip-tease.

BULLETIN D'ABONNEMENT

Je m'abonne à

★ **la Feuille d'avis de Neuchâtel**

★ **L'Express**

* 10 JOURS GRATUITEMENT
et sans engagement de ma part

* jusqu'à fin décembre 1967 pour Fr. **8.50**

(* souligner ce qui convient)

Ne pas payer d'avance, nous vous enverrons une carte de versement.

Nom : _____

Prénom : _____

No et rue : _____

Localité : _____

Signature : _____

Prière de retourner ce bulletin comme imprimé, sous enveloppe affranchie de 5 centimes, à la **Feuille d'avis de Neuchâtel**, service des abonnements, 2001 Neuchâtel.

LE LOCLE - LE LOCLE

La belle fontaine de la place du Marché au Locle a 130 ans

(c) C'est en effet en novembre 1837, que cette « bonne et belle fontaine » ainsi que l'appelaient les propriétaires bordant la place du Marché leur fut remise. Elle avait été taillée par Joseph von Büren, maître maçon au Locle.

Elle était, si j'ose employer l'expression, car il est difficile d'allier l'eau et le feu, fille du grand incendie du 24 avril 1833, le plus important qui ait marqué notre histoire locale, détruisant quinze maisons et mettant plus de cinq cents personnes sur la rue. L'agrandissement de la place du Marché fut alors décidé. Cette transformation incita les propriétaires bordant la place d'étudier la possibilité d'établir une fontaine en son milieu.

Un premier projet de faire venir l'eau du bugnon de la rue Girardet fut abandonné au profit de la Grecque ainsi que du moulin de la Molière déjà acheté par ces propriétaires. La société constituée fut autorisée par le Conseil d'Etat à détourner les eaux de la Grecque de leur cours naturel pour alimenter les eaux du village.

Dans la brochure éditée par les Services industriels à l'occasion du centenaire de la municipalité et du cinquantenaire du Service des eaux, un des auteurs de cette intéressante plaquette, M. Fritz Jung, publiciste et ancien bibliothécaire, donne une foule de détails intéressants de l'histoire de cette fontaine.

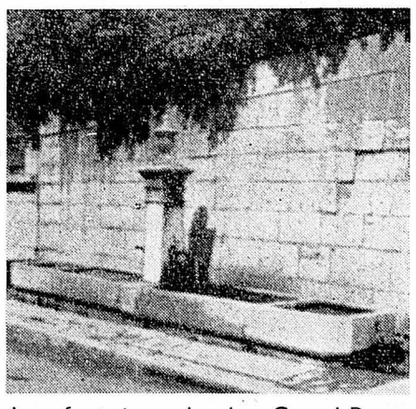

La fontaine de la Grand-Rue, située en face de l'ancien immeuble de la Fleur de Lys, et d'où sont partis les révolutionnaires loclois, le 28 février 1848.

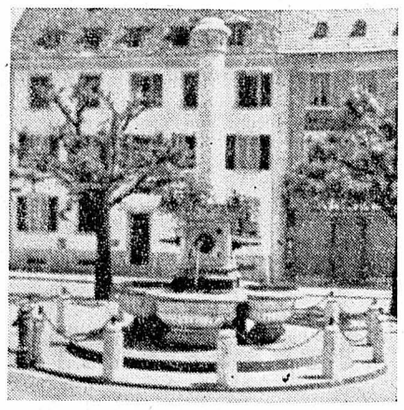

La fontaine de la place du Marché.

On faisait déjà, comme aujourd'hui, des dépenses sans assurer des recettes correspondantes. Ainsi les premiers comptes accusant des dépenses pour 21,800 livres dont... 19,000 avaient été empruntés ! Ces messieurs, bien sûr, se sont rattrapés sur l'eau vendue ! Mais les difficultés augmentèrent sans cesse.

Lors de la construction de la nouvelle rue de France (1844), il fallut déplacer à grands frais les tuyaux et moins de dix ans après, c'est leur remplacement qui se révèle nécessaire. En 1853, la dette s'élève à plus de 37,000 fr. de France. Puis il y eut de meilleures années dès 1864. En 1874, Jacques Klaus achète l'eau de surplus et utilisant une pompe à vapeur, cette eau est conduite dans un réservoir aménagé au haut de sa maison (ancienne confiserie Moreau) et chaque usager des bassins payera une contribution de 50 centimes par bassin et par jour. Que dirait-on de nos jours s'il fallait payer dix sous par jour pour notre eau ?

QUE DE DIFFICULTÉS !

Les dettes de la société sont finalement éteintes en 1875 par la vente de trois parts d'eau. En 1880, Henri-Ernest Sandoz demande à la municipalité de tout racheter, sources, fontaines, canalisations, car les difficultés reprennent. L'ouverture des routes a causé des dégâts aux canalisations et la municipalité ne veut rien savoir, prétextant que les tuyaux posés de la Grecque au village ne l'étaient qu'à « bien plaire » aux risques de la société. En 1883, les fontaines ne rapportent plus seulement de quoi payer le surveillant. Il faut faire payer tout le monde y compris le sieur K. qui paraît en prendre à son aise. Puis ce sont les difficultés avec la municipalité.

REPRÉSAILLES

Il y a même des représailles. En 1904, la société décide de restaurer et de réparer les canalisations. Heureuse décision car ces travaux faits, l'eau coule avec abondance à toutes les fontaines même en période de sec. Les pourparlers avec la commune reprennent. Ils prennent une bonne tournure. En 1906, l'eau se trouve polluée, le comité démissionne et comme personne ne veut reprendre l'affaire, ce comité liquide les affaires courantes. Mais, en 1907, la commune secoue les récalcitrants et, 18 mois après, le 18 février 1909, elle achète tous les biens de la société pour la somme de 30,600 fr. dont 19,350 fr. avaient été payés aux fameuses « filiales ». Avec les comptes en banque, les « actionnaires » avaient près de 15,000 fr. à se partager. Pour ce partage, ils se rendirent à l'hôtel des Trois-Rois (actuellement restaurant de la Place) où ils se firent servir un bon repas qu'ils arrosèrent d'un liquide plus coloré que l'eau qu'ils venaient de vendre.

P. C.

Et la priorité ? Quatre véhicules endommagés

(c) Hier vers 19 h 05, puis à 20 h 20, deux collisions se sont produites. Un des conducteurs n'ayant pas accordé la priorité à l'autre à l'intersection des rues de la Côte et Albert-Piguet, un camion a tamponné une automobile, et peu après, à la place du 1er Août, un automobiliste de Saint-Martin a fait de même avec un taxi loclois. Dégâts matériels aux quatre véhicules, pas de blessé.

Collisions

A 19 h 05, à la croisée des rues Piguet et de la Côte, un camion et une automobile sont entrés en collision. Dégâts matériels.

Un peu plus tard, à 20 h 20, place du 1er-Août, deux voitures se sont heurtées parce que le conducteur de l'une d'elles n'avait pas observé la priorité de droite. Dégâts matériels seulement, là aussi.

Gala de la chanson italienne au Locle

(c) Un très nombreux public a assisté hier soir à la salle Dixi à un gala de la chanson italienne d'une très haute qualité artistique. Luciano Tajoli, la vedette de la TV italienne, a remporté un succès remarquable et mérité grâce à ses chansons mélodieuses qui rappellent celles de Tino Rossi (dans une autre langue bien sûr). Susy Baldi et Tony, deux autres chanteurs, ont complété fort agréablement cette soirée.

Enfin, pour terminer, l'orchestre J. Rockers et son chanteur Marcello ont conduit le bal.

Assemblée générale annuelle de la section locloise de la Société fédérale de gymnastique

Une soixantaine de membres ont participé hier soir à l'assemblée générale annuelle de la Société fédérale de gymnastique, au Locle. M. Gilbert Chevalier, président, de la section du Locle, souhaita tout d'abord la bienvenue à chacun et donna connaissance de l'ordre du jour qui comportait onze points.

Après l'appel, la lecture du dernier procès-verbal et de la correspondance, l'assemblée rendit hommage aux membres et amis de la société disparus au cours de la présente législature : François Matthey, Georges Huguenin, Jean Montandon, Pierre Erard, Victor Vaucher et Ali Gentil.

Au cours de son rapport annuel, M. Gilbert Chevalier se plut à relever l'excellente santé de la section. L'activité de la législature fut importante et donna lieu à de nombreuses satisfactions. La soirée privée, la représentation publique, la fête cantonale du Locle, et la fête fédérale de Berne permirent à chacun de faire honneur à la section. M. René Bapst, caissier, présenta ensuite les comptes de l'exercice. Un bénéfice de 3511 fr. 95 est réjouissant et constitue un précieux encouragement pour l'avenir.

Les autres rapports d'activité furent présentés tour à tour par M. Gottlieb Maurer (vérification des comptes), M. Fritz Dubois (commission technique) Mme Doris Dubois (féminine), Mlle Charlotte Grandjean (pupillettes), M. Roger Jeanneret (pupilles) M. Victor Vaucher (hommes) et Mlle Eliane Chédel (course annuelle). Chacun d'eux confirma le sérieux, la discipline, l'excellent esprit et la franche camaraderie qui règne au sein de la société.

La fête fédérale de Berne fut brièvement évoquée par M. Fritz Dubois, qui rappela notamment les excellents résultats obtenus par les gymnastes de la société. Avec un total de 144,70 points, les Loclois surclassèrent, en effet, toutes les autres sections neuchâteloises. Après de brèves discussions sur les manifestations 1967-1968, l'assemblée accepta la nomination de M. André Moulin comme membre honoraire et prit acte de la nomination de MM. Emile Bise et Willy Hilken, en tant que vétérans cantonaux. Un projet de règlement relatif à la répartition des charges et des recettes entre la section hommes et la section mère fut acceptée après modification d'un article.

Le dernier point de l'ordre du jour était réservé au renouvellement du comité qui sera constitué de la manière suivante durant l'exercice 1967-1968 : chef technique, Fritz Dubois ; caissier, René Bapst ; vice-caissier, Charles Germanier ; moniteur féminin, Claude Beaudroit ; moniteur pupilles, Roger Jeanneret ; moniteur pupillettes, Charlotte Grandjean ; archiviste, Claude Huguenin, assesseur, Raymond Jeanneret. Le président, le vice-président,, le secrétaire et plusieurs autres membres sont démissionnaires et leurs successeurs n'ont pas encore été désignés. Un grave problème de succession se pose donc maintenant à la Société fédérale de gymnastique. Avec un peu plus de compréhension et quelques compromis, de part et d'autre, une solution positive devrait rapidement être trouvée.

R. Cy

Etat civil du Locle (vendredi 27 octobre 1967)

NAISSANCE. — Ghirardello, Lorena-Angela, fille de Giovanni-Battista et d'Ave-Luigia, née Pellegrini.

MARIAGES. — Prati, Claude, dessinateur en génie civil, et Robert-Nicoud, Myrielle-Andrée ; Geuggis, Pierre-André, technicien en électronique, et Daven, Anne-Marie.

GRAND CONCOURS
LES JUMEAUX

Photo No 11

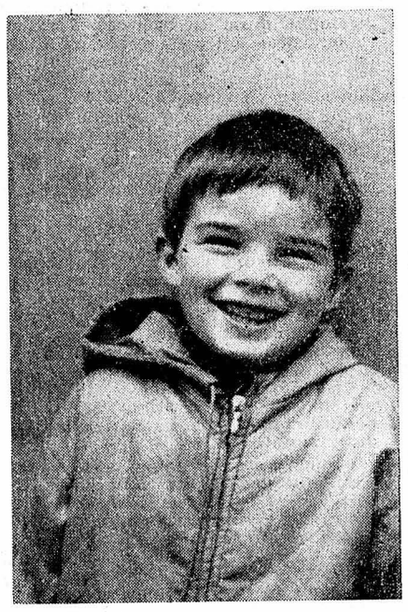

Photo No 12

Découpez les deux photos ci-dessus et conservez-les soigneusement jusqu'à la fin de notre concours. Vous retrouverez alors leurs jumeaux... avec un peu de perspicacité !

LUNDI : un autre couple à identifier.

LA CHAUX-DE-FONDS

Un champion de l'escroquerie au mariage devant le tribunal correctionnel

(c) Le procureur, qui en a pourtant beaucoup vu et entendu, en reste pantois : « Mais ce jeune homme, dit-il, d'où vient-il ? Quand s'est-il marié ? Où est-il né ? Quel âge a-t-il ? ». Le fait est, constatera l'avocat de la partie civile, qu'il est intelligent, cultivé, voire artiste, qu'il a reçu une excellente éducation, que ses parents possèdent une île dans l'archipel gréco-turc.

Et pourtant, marié semble-t-il à une Grecque, il a épousé le 7 mars 1964 une ressortissante espagnole devant un prêtre orthodoxe de Munich, mariage non civil mais qui a force de loi devant celle de Grèce, pas en Espagne, mais non plus en Turquie, bien que cependant...

Allez vous y retrouver ! De ce mariage est né un enfant, mais le père est demeuré fort peu de temps en famille : il a amené au logis une « cousine », puis une ancienne amie, bref bien du monde. Ensuite il s'en est allé en Afrique, en Espagne, est revenu, a retrouvé sa femme espagnole, qui lui a fourni le manger mais, dit-elle, non le gîte.

Allez vous y retrouver... Il repart, comme le Grand Meaulnes, et découvre une charmante Vaudoise habitant Neuchâtel, lui repromet le mariage, insiste, est présenté à la famille, achète une automobile, fait signer un billet comme quoi il la cède à la jeune fille alors qu'elle l'a payée !

N'IMPORTE QUI

Voilà l'histoire d'un jeune-vieux Turco-Gréco-Arménien-Blanc-Russien qui, ingénieur, a préféré vivoter gentiment de gagne-petites qui lui refilaient quelques centaines de francs par mois ce qui va chercher tout de même dans les vingt mille et plus au total. Pourquoi ce champion de l'escroquerie au mariage vient-il se présenter devant le Tribunal correctionnel de la Chaux-de-Fonds présidé par M. P. A. Rognon, avec comme jurés Mlle Suzanne Perret, M. Crivelli, au ministère public M. Jacques Cornu ?

Simplement parce que Mlle Edigivis Aristizabal, son ex-pseudo-femme, mère de son enfant, est infirmière en cet hôpital, que c'est là qu'il a été enfin arrêté au début de 1967, au retour d'Espagne où il allait, semble-t-il, se remarier avec quelqu'autre fille séduite par sa moustache et son beau parler. Lui, qui répond au nom supposé d'Alexandre Arikan, a été domicilié à Neuchâtel, mais enfin, suivant les circonstances, il est aussi Seliof, capitaine de marine, ou d'aviation : bref, n'importe quoi, pourvu que cela porte sur les jeunes filles, mais surtout celles qui ont non pas fortune (elles se méfient, et elles ont bien raison) mais quelque pécule qu'elles laissent hélas trop souvent à la disposition des matous séduisants.

Il n'y a aucune raion d'aller trop avant dans l'analyse de cette affaire, qui nous a pris tout un jour, où des débats de procédure vinrent à dominer ceux de pure morale ou de simple honnêteté, comme le fit remarquer un avocat. Bien sûr, on pouvait objecter à la plainte de Mme Aristizabal que, ou bien elle était mariée à Arikan, et qu'elle ne pouvait déposer plainte au-delà du délai de trois mois du jour où elle avait découvert son infamie ; or elle ne l'avait point fait ; ou bien elle n'était pas mariée, et l'escroquerie... Arikan, ou il est escroc, ou il est bigame. Mais comme sa bigamie n'a pas été consommée en Suisse, on ne peut le poursuivre sur ce chef. Est-il escroc par métier, puisqu'il poursuit les filles et des femmes mais veut de mâle force les épouser ? Oui, dit l'avocat car il vit de ce commerce qui a un nom, en droit comme dans le dictionnaire ; non, rétorque le substitut du procureur Cornu — ceci dans les formes d'usage, car ces messieurs du barreau se parlent avec un infini respect — car si métier il y avait, le pauvre malheureux délinquant ne porterait pas beau : il a simplement circonvenu des naïves, il y a de toute évidence escroquerie, non métier !

JUGEMENT DE SALOMON

Finalement, sur toutes ces considérations, le président Rognon revient avec un jugement digne de Salomon : il reprend purement et simplement les réquisitions du ministère public. En fait, il admet le point de vue du défenseur d'Arikan, qui dit que Mme A. ne peut porter plainte, car elle eût dû le faire avant ; il ne compte pas l'escroquerie dans ce cas ; il l'accepte en revanche dans le cas de Mlle S., ainsi que le faux en écriture ; il refuse de considérer les circonstances permettant d'accorder le sursis, car le prévenu n'a rien fait qui permette de penser qu'il ait les moyens ni surtout qu'il songe à réparer les torts matériels causés, pour ne pas parler des moraux. Autrement dit, le séducteur est condamné, comme le demandait l'heureux procureur des Montagnes, qui se voit toujours approuver par le tribunal, à dix mois de prison (moins 166 jours de préventive), à 1300 fr. de frais, 140 fr. de débours de justice, et à dix ans d'expulsion du territoire suisse.

En fait, les plaignantes n'ont pas pensé un seul instant qu'elles récupéreraient quoi que ce soit des sommes imprudemment prêtées au Gréco-Turc, mais elles désiraient libérer ce territoire de cet étrange personnage. Si seulement elles y avaient pensé avant !

J.-M. N.

Etat civil de la Chaux-de-Fonds (vendredi 27 octobre 1967)

NAISSANCES. — Germana, Maria-Elena, fille de Sebastiano, ouvrier, et de Rosolina, née Franchina. Bridel, Valérie, fille de Michel-André, gérant, et de Madeleine-Eliane, née Oppliger. Bernhard, Damienne, fille de Pierre-Alain, mécanicien faiseur d'étampes, et de Monique-Franka-Marie, née Costet.

MARIAGES CIVILS. — Parel, Michel-Yves-André, chauffeur, et Jean-Mairet, Denise-Georgette. Gerber, Germain-Louis, commissionnaire, et Bell, Thérèse-Marguerite-Marie. Robert-Grandpierre, Francis-Numa, peintre carrossier, et Janez, Herta. Guyaz, Pierre-André, mécanicien faiseur d'étampes, et Gauthier-Jaques, Ginette-Marie. Calame-Longjean, Raymond, horloger rhabilleur, et Gosteli, Malou-Edith. Bieri, Serge-Jean-Pierre, dessinateur architecte, et Maire Nicole-Josiane. Rérat, Gaston-Alfred-Abel, mécanographe, et Mauron, Lucienne-Marie. Joye, Raymond-Gabriel, employé TP, et Savary, née Philipona, Gisèle-Céline. Bellon, Pierre-André, technicien, et Ummel, Marlyse-Léa. Chavaillaz, Eugène-Robert, faiseur de ressorts, et Matthey-Junod Jeannine-Jacqueline. Ballaman, Christian-Joseph, dessinateur, et Leuenberger, Carmen-Yvette.

PROMESSES DE MARIAGE. — Nicolier, Auguste-Alexis, électricien, et Weibel, Aloïsia-Florentina. Liengme, Jimmy-Roger, architecte, et Geiser, Renée-Catherine-Claudette.

DÉCÈS. — Monnier, née Dessaules, Berthe, ménagère, née le 12 février 1889, veuve de Monnier, Léopold, dom. Ld.-Robert 62. L'enfant Germana, Maria-Elena, dom. Temple-Allemand 103. Liechti, Valentine-Antoinette, ouvrière, née le 22 avril 1892, célibataire, dom. Renan. Wälti, née Droz-dit-Busset, née le 11 mai 1886, ménagère, veuve de Wälti, Jacob, Doubs 137. Giuliano, Georges-Ferinaldo-Laurent, menuisier, né le 5 juillet 1892, époux de Nelly-Marie, née Rüegsegger, dom. Hl-de-Ville 46.

Pour la première fois à la Chaux-de-Fonds

Conférence des commissions régionales « Pro Juventute » de Suisse romande

De notre correspondant :

Jamais la conférence d'automne de « Pro Juventute », destinée régulièrement aux commissions de district, secrétaires régionaux et communaux, collaborateurs et amis, romands bien entendu, qui est organisée depuis plus d'un demi-siècle, ne s'était tenue à la Chaux-de-Fonds.

Or, elle doit connaître un très grand succès, puisqu'il y a plus de cent cinquante inscrits, ce qui ne s'était semble-t-il jamais ou en tout cas rarement vu. Elle sera essentiellement consacrée aux problèmes de la protection maternelle et infantile : elle apporte toujours d'intéressants renseignements sur le rôle éminent que joue « Pro Juventute » en l'occurrence. Les principaux travaux seront présentés par Mlle Françoise Godet, directrice du service de puériculture Pro Juventute pour la Romandie, à Lausanne, « Protection maternelle et infantile », et par Mme Blaise Junier, présidente du Centre de puériculture de Neuchâtel, précisément sur les tenants et aboutissants de la création de cette institution. Les congressistes seront reçus par MM. Paul Perrelet, président de la commission chaux-de-fonnière, et A. Ledermann, secrétaire général.

Pour la création d'un centre de langues internationales et d'espéranto à la Bibliothèque de la Chaux-de-Fonds

La Bibliothèque publique de la Chaux-de-Fonds possède désormais son Fonds Edmond Privat, formé de la bibliothèque de ce grand écrivain et homme d'action, dont on sait le rôle immense joué dans le domaine de l'espéranto. Aussi poursuit-on un autre effort : créer à côté de cette bibliothèque — que l'on va inaugurer sous peu, son directeur, le professeur Pierre Hirsch, étant chargé de recherches et libéré à cet effet de son enseignement pour une durée de deux ans — un véritable laboratoire de langues internationales et d'espéranto.

M. Claude Gacond, président des éducateurs espérantistes suisses, s'est entremis pour que l'on dépose à la Chaux-de-Fonds les archives de la Société suisse d'espéranto et la Bibliothèque espérantiste de M. Paul Bouvier, de Genève. Les initiateurs de cette nouvelle activité ont l'ambition, lointaine bien sûr, de réunir une fois à la Chaux-de-Fonds le Congrès espérantiste mondial et, qui sait, de créer ici l'Université espérantiste internationale permanente qui est dans les plans du Congrès espérantiste.

Tôles froissées

Hier à 18 heures, M. F. C., de la Chaux-de-Fonds, roulait boulevard des Eplatures, en direction du Locle. A la hauteur de l'aérogare, il fut tamponné à l'arrière par la voiture de M. P. J., du Locle, qui suivait. Pas de blessés, dégâts matériels.

A 20 h 40, Mlle H. Z., de la Chaux-de-Fonds, circulait rue de la Fusion. Elle n'a pas observé le « stop » au carrefour de la rue Numa-Droz et est entrée en collision avec l'automobile de M. M. C., de la Chaux-de-Fonds également. Dégâts matériels uniquement.

Pas de droit sans devoir

ALLONS VOTER

LES BRENETS

Mutation dans le corps enseignant

(c) Mme Rosselet a reçu hier la visite de l'inspecteur Jean Marti, ainsi que celle du curé Vermot, président de la commission scolaire ; en effet, Mme Rosselet va désormais vivre à Lucens, où est occupé son mari, un enfant des Brenets.

Il y a cinq ans que Mme Rosselet est arrivée aux Brenets. Très vite, elle s'est imposée grâce à des dons pédagogiques indéniables et à une érudition qu'elle a su mettre à la portée de ses petits élèves.

Par ailleurs, elle fut une collègue des plus aimables ; elle était d'un commerce agréable et toujours disposée à rendre service.

Dès lundi, Mademoiselle Gafner, du Col-des-Roches, reprendra la classe de 2me et 3me année.

BIENNE - BIENNE - BIENNE

«Bourreaux d'enfants» à l'école de Madretsch?

Des précisions sur une course d'école qui a fait parler d'elle

De notre correspondant :

Il y a quelques années, une course d'école dans les Alpes avait été sévèrement critiquée. Aujourd'hui, la presse biennoise publie de virulents articles contre le corps enseignant de l'école secondaire de Madretsch qui, mardi, a organisé sa course dite d'automne. On lit notamment les passages suivants :

« Deux cent cinquante écolières et écoliers viennent d'effectuer une course dite d'automne, pour le moins curieuse. Après huit heures d'une marche harassante, les écoliers seraient arrivés à Bienne fourbus et dans plusieurs cas complètement épuisés. Comment en arriver à organiser une excursion d'automne si insensée, comprenant environ vingt-six kilomètres de marche et des centaines de mètres de dénivellation avec des enfants de 11 à 16 ans ? »

Les articles n'étaient pas signés, sauf celui en langue allemande, qui portait la lettre E. Par souci d'informer objectivement les lecteurs biennois de notre journal, nous avons immédiatement mené une enquête auprès de la direction de l'école secondaire de Madretsch et des élèves eux-mêmes.

M. Ammann, directeur, a bien voulu répondre à nos questions.

— *Quel était l'itinéraire de votre course ?*

— De Court à Boujean à pied, soit 20 km 100.

— *Est-ce vraiment un programme insensé ?*

— Pour en juger, il ne faut pas oublier que le parcours ne comprend qu'une seule montée d'environ trois kilomètres, assez éprouvante à la vérité, mais se faisant tout au début de la course, le matin. Le reste est une merveilleuse promenade conduisant, en descente douce, à travers bois et pâturages, de la Montagne de Granges à Plagne. De là, la descente est plus rapide, par les chemins de forêts jusqu'à Boujean.

— *Quelles ont été les distances parcourues ?*

— De Court à la Montagne de Granges, 4 km. De la Montagne de Granges à celle de Romont, 7 km 600. De la Montagne de Romont à Boujean, 8 km 500. Soit au total une vingtaine de kilomètres couverts entre 8 h 30 et 18 heures.

— *Combien d'heures de marche ?*

— En décomptant l'arrêt de midi, il reste en réalité presque sept heures de marche, chiffre qui indique bien le rythme adopté (un peu moins de 3 km/h). Ce ne peut certes pas être taxé de déraisonnable.

— *Y a-t-il eu des réactions de la part des élèves ?*

— Le temps idéal, la nature parée de toute sa splendeur automnale ont contribué à rendre la course attrayante. Les élèves, d'ailleurs, l'ont bien compris qui, tout au long de la journée, ont fait preuve de la plus belle discipline, de bonne humeur et de bonne volonté.

— *Avez-vous enregistré des malades pendant et après la course ?*

— Deux cent cinquante-six élèves ont participé à l'excursion. Deux d'entre eux, qui éprouvaient certaines difficultés à suivre leurs camarades, ont été conduits en voiture automobile de la Montagne de Granges chez leurs parents. Aucun autre n'a voulu les accompagner. Le jour de la course, huit élèves étaient absents. Un contrôle fait le lendemain en classe a révélé un nombre égal de manquants à celui du jour précédent. Dans les trois classes de cinquième (élèves de 11 ans), il ne s'en trouvait qu'un seul, alors qu'il y en avait cinq parmi les élèves de 14 à 16 ans.

Jugement sévère

Nous croyons savoir qu'une lettre a été adressée à la commission d'école par les parents d'une élève. A la question posée par l'auteur des articles et demandant: «Comment en est-on arrivé à organiser une excursion d'automne si insensée, comprenant vingt-six kilomètres de dénivellation ?», la réponse mètres de dénivellation, la réponse donnée par le corps enseignant est assez simple :

« Nous avons organisé cette course parce que nous avons estimé qu'à exercer leur résistance et leur volonté en plein air et en pleine nature, les élèves y trouveraient du plaisir et que la saine fatigue ressentie à la suite d'un effort nullement exagéré serait plus vite oubliée que les bons souvenirs accumulés tout au cours de la journée. »

L'opinion des élèves

Sans que nous le leur demandions, deux classes nous ont adressé les quelques lignes suivantes :

« Faut-il envoyer un enfant qui n'ose pas faire d'efforts à une course d'école? Non. Et cela, l'auteur de l'article d'un journal local l'oublie. Sur les deux cent cinquante participants à la course, une trentaine d'élèves ont réclamé. Une course de vingt kilomètres ne fera certainement aucun mal à quiconque. Les maîtres ne sont pas responsables des enfants si les jeunes d'aujourd'hui s'endolorissent (sic) dans les automobiles ouateuses (resic) et que leurs jambes ne sont plus même capables de supporter leur corps. »

X X X

« Notre classe, dans sa majorité, ne comprend pas l'auteur d'un tel article. Que les élèves qui ne se sentaient pas capables ou pas entraînés pour cette course se fassent excuser. La preuve que cette randonnée n'était pas si tragique qu'on veut le dire, c'est que le lendemain une seule élève des trois classes de cinquième manquait à l'appel. »

X X X

Nous avons également posé des questions à des élèves filles et garçons ayant participé à cette course. A la grande unanimité, ils nous ont déclaré:

« Sensas, formid, magnifique, notre course d'automne. On serait prêt à recommencer la semaine prochaine. Que les petites natures restent à la maison, personne ne les oblige à venir courir les montagnes. »

Une attaque injustifiable

Après cette enquête, nous avons la ferme impression que les accusations formulées dans les articles incriminés sont nettement exagérées, en partie inexactes et que les faits ne justifiaient d'aucune façon la vivacité de l'attaque.

Ad. GUGGISBERG

BIENNE — Une collision

(c) Hier à 8 h 15, une collision s'est produite entre deux automobiles, à la rue d'Argent, à Bienne. Seulement des dégâts matériels.

Un piéton renversé par une automobile

(c) M. Willy Leutwyler, né en 1906, de Bienne, a été renversé, hier soir, par une automobile, alors qu'il se rendait à son domicile. Blessé à la tête, il a été transporté à l'hôpital de district.

Un camion endommage quatre voitures

(c) Hier, à Bienne, un camion a perdu une partie du matériel qu'il transportait et a endommagé quatre automobiles en stationnement, à la rue du Bois et à la rue du Breuil.

Les nouvelles écoles sont en voie d'achèvement

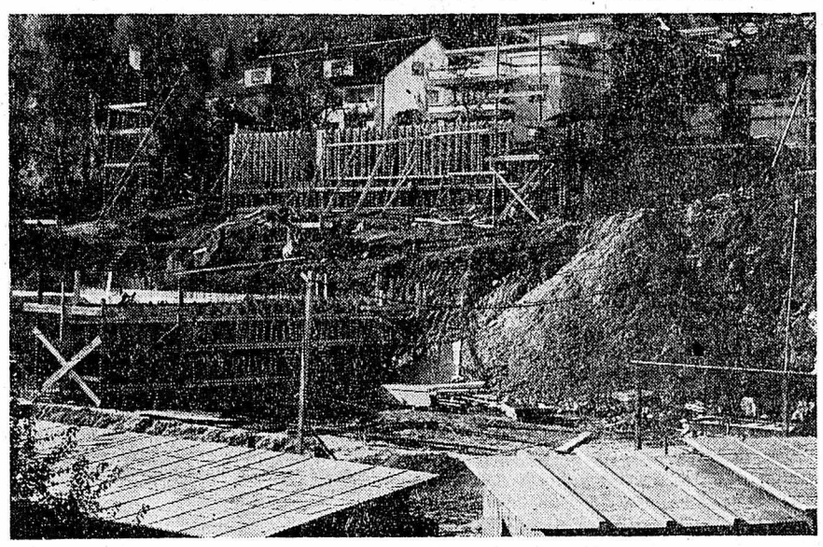

PRÉS RITTER — La préfabrication permettra de gagner un temps précieux.

(Avipress - Guggisberg)

Une conférence de presse réunissait, hier après-midi, de nombreuses personnalités intéressées à la construction des nouveaux collèges. Il y avait le maire Fritz Staehli, le directeur des écoles, M. Jean-Roland Graf, la commission des 7, les membres de la commission des adjudications, les amis et aussi les nombreux ennemis de M. Hans Kern, directeur des travaux publics qui présidait cette conférence.

Tour à tour, les architectes et les maîtres de chantiers exposèrent à l'auditoire la nature des travaux en cours.

On se rappelle qu'après des bagarres qui durèrent fort longtemps, les crédits nécessaires à ces constructions furent acceptés les 1er et 2 juillet, et les deux chantiers du Sahligut et des Prés Walker furent ouverts le 21 juillet.

Au Sahligut, les travaux de l'école primaire, ont commencé les premiers, car c'est ce bâtiment qui devrait être terminé le plus tôt possible soit au printemps 1968. On prévoit de terminer le gros œuvre le 11 décembre. Le planing a été tenu jusqu'à ce jour.

Pour l'école secondaire les travaux de creusage ont débuté, les fondations et les canalisations seront entreprises le 1er novembre. Cette école ne sera vraisemblablement mise en service qu'au printemps 1969. Grâce à la préfabrication, le gros-œuvre de ce bâtiment comprenant un vaste sous-sol, un rez-de-chaussée avec clinique dentaire, hall d'entrée et préaux couverts, deux étages sur rez-de-chaussée comprenant 20 classes aura été monté en 4 mois et demi !

Aux Prés-Walker

Un certain retard a été enregistré par suite de la construction du chemin de la Pierre-Grise, et du mauvais état du terrain et des difficultés de l'enlèvement des blocs erratiques. A ces retards, il y a lieu d'ajouter ceux occasionnés par les travaux de minages. Au total, on enregistre pour ces constructions environ 4 semaines de retard sur l'horaire établi. On essayera par tous les moyens de rattrapper le temps perdu.

On pense cependant pouvoir terminer l'école enfantine pour le printemps 1968.

BIENNE — Chute à vélo

(c) Hier après-midi, M. Max Liechensteiger, cuisinier, domicilié à la rue de Cerlier, né en 1936, a fait une chute à vélo alors qu'il circulait à la rue de Nidau. Blessé à la tête et au bras, il a été conduit à l'hôpital.

Collisions

(c) Hier, à 14 h 30, quatre automobiles se sont embouties à la route de Neuchâtel, à Bienne. Seulement des dégâts matériels.

Trois jours de fête pour deux fanfares de Bienne

Vendredi, samedi et dimanche, la ville de Bienne sera en fête à l'occasion du 75me anniversaire de la philharmonie « La Concordia » et du 50me anniversaire de la Musique ouvrière. Nous avons parlé ici de la « Concordia » qui reçoit dimanche plusieurs corps de musique, mais en particulier « Les Armes Réunies » de la Chaux-de-Fonds qui, aux côtés de la Musique italienne de Lausanne, de la « Filarmonica » de Mendrisio et des fanfares de Bienne et environs donneront un grand concert de gala au Palais des congrès, dimanche après-midi.

D'autre part, la Musique ouvrière, elle, fêtera à la Maison du peuple ses 50 ans d'existence. C'est en effet en 1917 qu'elle vit le jour. En 1919, elle a collaboré à la fondation de l'Union romande et à celle de l'Union suisse des musiques ouvrières. Actuellement, la Musique ouvrière de Bienne compte 50 musiciens. Placée sous la direction, depuis 1948, de M. Géo Agnolini, présidée depuis 1927 par M. Armand Coullery, elle a un palmarès éloquent avec au sommet le concours international de musique à Nancy en 1952. Vendredi, samedi, deux grands concerts seront donnés, concerts au programme desquels participeront des artistes de renom, alors que dimanche aura lieu l'acte officiel.

Trois grandes journées pour les amateurs de musique à Bienne, journées qu'il ne faut certes pas manquer.

Ad. GUG.

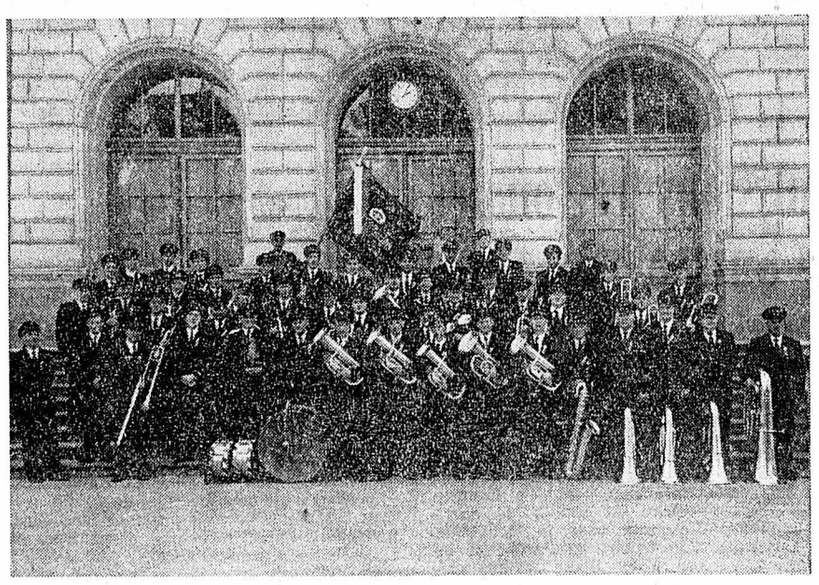

50 ANS — C'est l'âge de la musique ouvrière de Bienne.

Dernière minute

L'agresseur de Lausanne arrêté par la police

(sp) A la suite de l'agression à caractère sexuel commise mercredi vers 11 heures du matin dans le bois de Sauvabelin, au-dessus de Lausanne, sur une jeune étrangère, les recherches de la brigade des mœurs de la police judiciaire lausannoise ont permis d'arrêter l'auteur de cet acte, un étranger de 36 ans domicilié à Lausanne depuis un an, qui a reconnu les faits. Cet individu est également l'auteur d'une agression du même genre commise début septembre, aussi dans le bois de Sauvabelin (plus précisément le chemin de Montmeillan). Il a été incarcéré au Bois-Mermet.

Voter, c'est exprimer sa volonté d'homme

JURA - JURA

Terrible collision entre Delémont et Courrendlin

• Six blessés à l'hôpital • Trois voitures démolies

Une collision en chaîne s'est produite, hier soir vers 18 heures, à la hauteur de la Balastière, entre Delémont et Courrendlin, sur la route rectiligne à trois pistes. Une voiture qui descendait sur Delémont, tenta de dépasser un camion français. Durant ce dépassement, elle toucha vraisemblablement la roue arrière gauche du camion et fut de ce fait déportée sur la partie gauche de la route où elle entra en collision avec une voiture qui arrivait en sens inverse et qui fut complètement démolie. Ensuite, elle alla encore se jeter contre une camionnette que son chauffeur, témoin de l'embardée, avait arrêtée au bord de la chaussée. Cet accident, survenu à un moment où la circulation est intense, créa un embouteillage extraordinaire et il fallut dévier la circulation par Vicques pendant près de deux heures.

Six blessés ont été transportés à l'hôpital de Delémont. Quatre furent, par la suite, transférés à celui de Moutier, soit M. Georges Bon, de Moutier, peintre, qui souffre d'une plaie au front, de contusions au thorax, sa femme Milka, atteinte de lésions à l'épine dorsale, leur fils François, 8 ans, souffrant de contusions crâniennes et leur fille Doris, 11 ans, blessée à une jambe. Le père et les deux enfants ont pu regagner leur domicile. Ces personnes se trouvaient dans la voiture qui a causé l'accident.

A l'hôpital de Delémont se trouve Mme Monique Saunier, ménagère à Grandval, âgée de 24 ans, conductrice de la voiture démolie, qui a les deux bras cassés et de nombreuses contusions, et M. Ferraro Primo, âgé de 41 ans, chauffeur dans une entreprise de Moutier, domicilié à Courrendlin, conducteur de la camionnette. Il souffre de fractures d'une jambe et de contusions au visage. Les dégâts matériels sont estimés à 13,000 francs.

Incendie de Tramelan-Dessous: causes toujours inconnues

INCENDIE — 200,000 fr. de dégâts, mais s'il avait venté, le bilan aurait pu être bien plus lourd.

(Avipress - Guggis.)

De notre correspondant :

On sait que le feu a pris avec une rapidité extraordinaire. Comme à l'accoutumée, M. Kämpf avait à 22 heures, jeudi soir, fait sa tournée dans la grange. C'est à 22 h 30 que l'alarme fut donnée par les soldats cantonnés à deux cents mètres de la maison. On sait aussi que l'on avait battu dans la grnge, le jour précédant l'incendie. Pour l'heure, le service des identifications n'a pas encore réussi à déterminer les causes exactes de ce sinistre qui a provoqué la perte de deux pièces de bétail, de tout le fourrage, des biens mobiliers d'une famille de huit enfants et de quatre jeunes Italiennes en location. Le manque de matériel qui sévit actuellement dans la commune n'a pas permis de déployer le nombre de courses désiré et il a fallu un certain nombre de courses de réserve pour protéger l'immeuble contigu.

On n'ose pas penser ce qui aurait pu arriver par fort vent...

BONCOURT

Un satyre mis en fuite par sa victime

(c) Dernièrement, un individu a tenté de commettre des actes impudiques sur la personne d'une fillette âgée de dix ans qu'il a rencontrée à proximité du village. Les cris de l'enfant attirèrent de petits camarades et le vilain monsieur prit la fuite. La police enquête.

VAUD - VAUD - VAUD

Une jeune femme attaquée à Nyon

(sp) Jeudi soir, une jeune aide-infirmière, âgée d'une vingtaine d'années, habitant la région lausannoise, s'était rendue en visite chez ses parents à Nyon. Il faisait nuit, dans le chemin longeant les voies CFF en direction de Prangins. Soudain, elle a été attaquée par un inconnu dans un endroit peu éclairé. L'agresseur tenta d'abuser d'elle. Elle se défendit énergiquement et appela au secours. L'individu prit la fuite. Portant des marques de la lutte et sous le coup d'un violent choc nerveux, la malheureuse, rejointe par des habitants, fut transportée à l'hôpital de Nyon.

Elle a pu donner un signalement approximatif de son agresseur. Il ne doit pas s'agir du même que celui qui s'est attaqué mercredi matin à une dame dans le bois de Sauvabelin, au-dessus de Lausanne.

L'affaire de Nyon: suspect arrêté

A Nyon, depuis que des agressions contre des femmes seules se produisaient ces derniers temps, on parlait du « satyre du sentier ». C'est en effet toujours le long du sentier des CFF allant de la gare de Nyon à celle de Prangins que le maniaque sexuel s'en prenait aux jeunes filles regagnant de nuit leur domicile. La dernière agression date de jeudi soir, entre 20 h 30 et 20 h 45. La gendarmerie de Nyon a interrogé vendredi un suspect.

Quelques détails ont été donnés vendredi soir, sur les circonstances de la sauvage agression commise jeudi à Nyon. La jeune personne de 21 ans qui se rendait chez ses parents sur le sentier longeant le chemin de fer fut attaquée avec une grande brutalité : l'agresseur parvint à lui passer une corde autour du cou. Elle se débattit et, en criant, le mit en fuite, mais roula au bas d'un talus d'une vingtaine de mètres jusqu'au ruisseau de l'Asse. On comprend qu'elle soit blessée. Ce sont des passants qui l'ont secourue, entendant ses appels.

Un agent de la police locale arrivé sur les lieux peu après parvenait à mettre la main sur un suspect. De fortes présomptions pèsent sur cet individu et il a été incarcéré à disposition du juge informateur de la Côte. Jusqu'à présent, il n'a pas avoué.

CORCELLES-PRÈS-PAYERNE

« Armes de guerre »

(c) La société de tir « Armes de guerre » a tenu une assemblée, à l'auberge communale, au cours de laquelle a été proclamé le palmarès des tirs de 1967.

PRÈS DU BRASSUS

Une cyclomotoriste tuée par une voiture

Hier après-midi, Mlle Elisabeth Reymond, 18 ans, apprentie vendeuse, roulait à cyclomoteur entre le Sentier et le Brassus, où elle habite, quand elle entra en collision avec un véhicule à moteur à un carrefour. Projetée à plusieurs mètres, Mlle Reymond fut tuée sur le coup.

YVERDON — Accrochage

(c) Hier vers 6 h 50, un accrochage s'est produit à la rue de l'Ancien-Stand, à Yverdon. Le conducteur d'un train routier, qui n'avait pas remarqué la limitation de hauteur du pont sous le chemin de fer, dut reculer, en direction de la rue du Casino. Ce faisant, il accrocha une voiture qui circulait en direction du lac. Il n'y a pas eu de blessés, mais des dégâts matériels à la voiture.

GRANGES-MARNAND

Fête des musiques

(c) La prochaine fête des sociétés de musique de la Haute-Broye aura lieu à Granges-Marnand, le 12 mai 1968.

FRIBOURG

Drogue : le recteur de l'Université précise

De notre correspondant :

Au début de cette semaine, nous avons donné des précisions sur le prétendu « scandale de la drogue » à l'Université de Fribourg.

Le recteur de l'Université, M. Giovannini, nous a confirmé que si quelques jeunes ont voulu expérimenter le pouvoir dopant d'une graine vendue dans les commerces spécialisés, il est établi qu'ils ne sont pas immatriculés à l'université, bien qu'il ne soit pas exclu que l'un ou l'autre auditeur américain ait mâché des graines de liseron au risque (sérieux celui-là) d'une diarrhée carabinée...

Quant à M. Chiffelle, chef de la sûreté, il nous a déclaré que l'enquête que ses services ont mené à ce sujet est pratiquement terminée. Quelques contrôles restent pourtant à enregistrer.

Ouverture des magasins le soir

Le Conseil communal de Fribourg, dans sa dernière séance a, à titre d'essai, autorisé l'ouverture facultative des magasins jusqu'à 22 heures, les 13 et 21 décembre.

GUIN

Un jeune cycliste renversé

(c) Hier matin, vers 11 h 40, une conductrice de 22 ans, de Guin, qui avait obtenu son permis de conduire deux jours plus tôt, circulait en direction du nouvel hôpital cantonal en construction. A l'entrée de la route conduisant à ce chantier, elle entra en collision avec un jeune cycliste, Auguste Comment, 15 ans, de Villars-sur-Glâne. Souffrant d'une fracture d'une jambe, l'adolescent a été transporté à l'hôpital Daler.

BULLE

Deux condamnations pour attentat à la pudeur des enfants

(c) Hier, le tribunal criminel de la Gruyère, siégeant à Bulle, a jugé deux jeunes hommes accusés d'attentat à la pudeur des enfants. L'un d'eux, âgé de 24 ans, domicilié à Vuadens, s'était attaqué à une fillette de 12 ans. Il a été condamné à 6 mois d'emprisonnement avec sursis pendant 3 ans. Le deuxième, âgé de 28 ans, domicilié à Châtel-sur-Montsalvens, avait fauté en 1966 avec la même jeune fille. Il a écopé de 3 mois d'emprisonnement avec sursis pendant 3 ans.

COUMIN

Le frère d'un ténor connu renversé par une voiture

(c) Hier soir, M. André Jauquier, âgé d'une cinquantaine d'années, agriculteur à Coumin (Broye), qui est le frère du ténor bien connu Charles Jauquier, se rendait à pied de son domicile en direction de Cheiry, lorsqu'il fut renversé par une voiture vaudoise. Souffrant de blessures à la tête et de contusions, il fut transporté à l'hôpital d'Estavayer-le-Lac.

DELÉMONT

Un voleur condamné par le tribunal correctionnel

(c) Le tribunal correctionnel de Delémont a jugé hier un ouvrier italien, de 22 ans, S. S., repasseur dans une fabrique de la ville, qui s'est rendu coupable de dix vols entre le mois de février et le 14 septembre, date de son arrestation. Les vols ont été commis au détriment de compatriotes, dans leurs chambres et leurs logements. S. emportait chaque fois de petites sommes d'argent; 50 fr.; 70 fr.; 100 fr.; 10,000 lires; 80,000 lires ou moins. Peu avant la mi-septembre, il pénétra par effraction dans l'appartement d'un couple de compatriote d'où il sortit avec 2 fr. 50 ! Mais il avait laissé des empreintes qui rendirent son identification possible. S. S., dont le casier judiciaire était vierge, a été condamné à huit mois d'emprisonnement avec sursis et à l'extradition durant cinq ans.

FRANCE VOISINE

Le déserteur attendait le bon moment... dans une cave

(sp) A deux pas de la frontière genevoise, à Faverges (Haute-Savoie) les gendarmes français ont appréhendé un jeune soldat originaire de Paris, Alexandre Perrin, qui était porté déserteur. Ce garçon réfractaire à l'uniforme vivait dans une cave où des enfants venaient régulièrement le ravitailler. Il s'apprêtait à franchir la frontière suisse pour s'y réfugier.

Les neuf Genevois pilleurs de grottes devant le tribunal

(sp) Les neuf Genevois inculpés du cambriolage de grottes à Bonneville (Haute-Savoie) ont rendu des comptes et fourni des explications — pas très convaincantes — devant le tribunal de Bonneville, en Haute-Savoie. Ils sont accusés de s'être emparés de cristaux précieux et de les avoir mis dans le commerce, en Suisse. L'avocat de la commune lésée a demandé 400,000 nouveaux francs à titre de dommages et intérêts. Le tribunal rendra son jugement à quinzaine.

L'EXPRESS

Président du conseil d'administration : Marc WOLFRATH

Rédacteur en chef : Jean HOSTETTLER

AUTOMOBILISTES!

L'extension de notre département de

CARROSSERIE

nous permet d'exécuter toutes réparations rapidement et aux meilleures conditions.

ATELIERS ET OUTILLAGE MODERNES
PERSONNEL QUALIFIÉ
VOITURE DE REMPLACEMENT

A votre service METANOVA SA CRESSIER/NE

Dépannages Jour (tél. 7 72 77) Nuit (tél. 7 74 82) (et 7 74 81)

En TV vous n'hésiterez plus si vous visitez le

SALON PERMANENT DE LA TÉLÉVISION

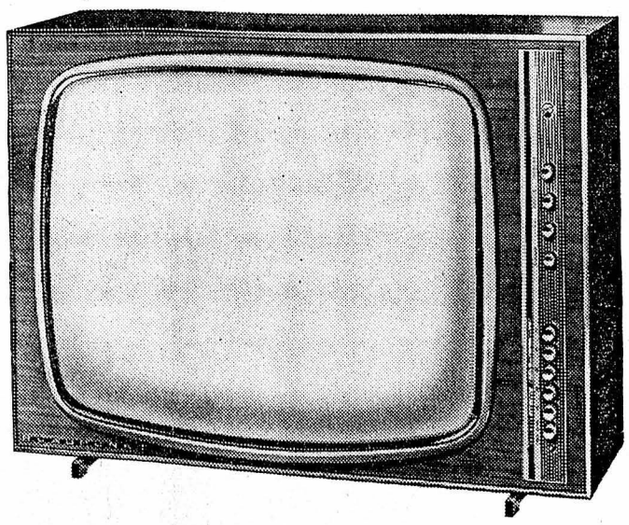

3 manières d'avoir ce téléviseur chez vous!
1 Paiement comptant
2 1er versement 30% solde jusqu'à 24 mois
3 Location 50 fr. par mois

PREMIER EN SERVICE APRÈS-VENTE

CENTRE TV TELEMO

BLAUPUNKT

Multinormes Fr. 1398.-

TELEMO S.A.

Croix-du-Marché Neuchâtel Tél. 4 17 18

Saint-Blaise Ruelle du Lac 10 Tél. 3 11 50

Machines à coudre

Occasions avec garanties, portable, électrique, à partir de Fr. 100.—.

Agence: A. Grezet, rue du Seyon 24 a, Neuchâtel, tél. (038) 5 50 31.

Retard des règles

PERIODUL est efficace en cas de règles rétardées et difficiles. En pharm. et drog. Lehmann-Amrein, spéc. pharm. 3072 Ostermundigen

PERIODUL

Machines à laver

neuves, 100 % automatiques, garantie une année. Très, très bas prix. Facilités de paiement. Tél. (021) 25 95 64.

Le mini-plongeur Bosch pour 6 couverts lave la vaisselle comme un grand.

Mais il vous encombre peu

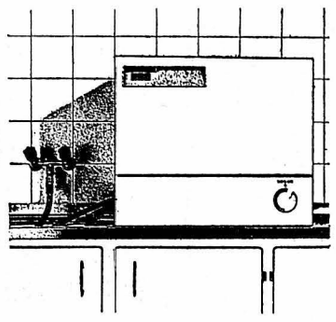

et même pas

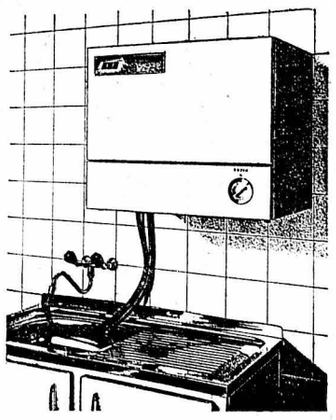

du tout!

Fixez-le au mur si vous n'avez pas envie de lui réserver un coin, ou posez-le sur l'évier puisqu'il a des pieds réglables.

Qu'il soit au mur ou pas, le mini-plongeur Bosch travaille comme un grand. Il lave la vaisselle automatiquement en 5 étapes: il prélave, lave, rince deux fois de suite, sèche et fait briller. Qui en ferait autant?

Tout au plus une femme très minutieuse.

Et, malgré ses cotes extérieures peu encombrantes, le mini-plongeur Bosch peut laver la vaisselle de six personnes.

Vous n'avez qu'à desservir et ranger soigneusement votre vaisselle dans le grand panier adéquat: assiettes, verres, couverts, plats et casseroles trouvent chacun leur place.

Repoussez doucement la corbeille sur ses roulettes, à l'intérieur de la machine et pressez sur le bouton: le mini-plongeur se met à l'ouvrage, sans avoir recours à vos services.

Toujours prêt à vous servir pour frs. 998.– seulement!

998.-

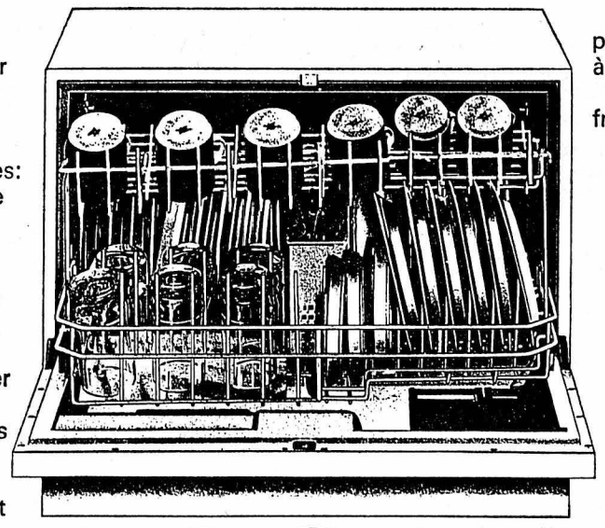

(à moins que vous préfériez son grand frère, calculé pour 12 personnes, et qui peut être à vous pour frs.1798.–!)

BOSCH

Machine à laver la vaisselle 100% automatique

Recommandé IRM
Approuvé ASE

Demander des prospectus et la liste des dépositaires à Robert Bosch S.A., Genève/Zurich (tél. 022/31 32 00 et 051/42 94 42). Vente dans les magasins de la branche.

OFFRES D'EMPLOIS

Désirez-vous travailler de manière indépendante dans un climat agréable ?
Schneider & Cie S. A., Lausanne, cherche pour compléter ses équipes de montage :

ferblantiers en bâtiments
et
ferblantiers-isoleurs

Lieux de travail : la Suisse romande. Places stables, bien rétribuées, prestations sociales intéressantes, semaine de cinq jours.

Pour de plus amples renseignements, s'adresser à
Schneider & Cie S. A.,
95, route de Genève, Lausanne,
tél. (021) 25 58 47.

Nous cherchons, pour notre atelier de développement d'appareils électroniques,

mécanicien de précision

chargé de la fabrication de prototypes. Quelques années de pratique demandées.

S'adresser à MOVOMATIC S.A., Gouttes-d'Or 40, Neuchâtel-Monruz, tél. 5 33 75.

Nous cherchons, pour entrée immédiate ou pour date à convenir,

employé (e) de bureau

capable et habile d'actylo. De bonnes connaissances d'anglais seraient appréciées. En opérant des mutations nous pourrions aussi engager,

aide-comptable

mais uniquement une personne capable. Fermé le samedi. Faire offres manuscrites à Schurch & Co, Premier-Mars 33, Neuchâtel.

Pour date à convenir, on demande une

vendeuse

Semaine de 5½ jours ; libre tous les dimanches.

Adresser les offres à la confiserie Wodey-Suchard, 2000 Neuchâtel, tél. 5 10 92.

Mode SHOW

TENUES IDÉALES POUR L'ÉCOLE ET LES PROMENADES, CHAUDES, CONFORTABLES, LES JEUNES EN RAFFOLENT ET QUELS AVANTAGES POUR LES MAMANS.

0614/17 35 7 11

Manteau «Reporter» fille ou garçon, doublure matelassée, parements et capuchon attenant doublés en teddy Crylor, coloris beige ou rouge, tailles 8 à 16 ans 8 ans **69.—**
+ 3.— par 2 ans

Caban garçon ou fille, lainage à fins carreaux, entièrement doublé, 2 poches verticales et 2 poches horizontales à rabat, coloris gris ou brun, tailles 8 à 16 ans
8 ans **79.—**
+ env. 5.— par 2 ans

Manteau «Reporter» fille ou garçon, térylène (entretien très facile), doublure nylon détachable, capuchon attenant, coloris vert bouteille ou marine, tailles 2 à 6 ans
2 ans **69.—**
+ 4.— par an

Manteau entièrement doublé, lainage shetland à carreaux, col en mouton doré, coloris gris, bleu, cognac, tailles 6 à 13 ans
6 ans **89.—**
+ 4.— par an

Gonset

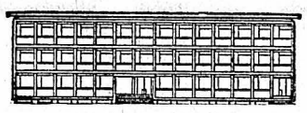

CAMY WATCH CO S.A.

LOSONE-LOCARNO

Tél. (093) 21454

cherche :

décotteur régleuses pour visitages et contrôles

visiteurs sur chaînes Sormel et Lanco

Ω OMEGA

Nous engageons, pour le département administratif du PERSONNEL,

employé de bureau

bilingue (français - allemand) possédant si possible de bonnes notions d'italien. Le titulaire, au bénéfice d'une bonne instruction générale, se verra confier une gamme variée de travaux dactylographiques et administratifs relevant de la gestion du personnel. Pour ce poste, une parfaite discrétion est de rigueur.

Les candidats sont invités à soumettre leurs offres, accompagnées de la documentation usuelle et mentionnant la référence DAP, à OMEGA, Louis BRANDT & FRÈRE S.A., département du personnel commercial et administratif, 2500 Bienne. Tél. (032) 4 35 11.

COOP-VIE

Société coopérative d'assurance sur la vie

poursuit son expansion. Le succès considérable remporté par ses polices «Rempart» et ses plans COOP «fifty-fifty» se traduit par des chiffres véritablement spectaculaires

1er janvier 1956	1er janvier 1967
260 millions de capitaux assurés	1 milliard 200 millions de capitaux assurés

COOP-Vie cherche donc à compléter son équipe de

représentants professionnels

C'est une profession pour vous,
si vous avez des idées, si vous êtes dynamique et que vous voulez être rétribué à la mesure de vos efforts.

Vos frais sont payés dès le début et le fixe constitue un revenu suffisant pour équilibrer votre budget familial.

Les commissions et des prestations sociales étendues vous permettent de vivre confortablement. Ainsi, 80% de nos représentants touchent un salaire supérieur à la moyenne.

Adressez-vous à COOP-Vie, succursale de Suisse romande,
Clos-de-Bulle 8, 1000 Lausanne 17.
Tél. (021) 22 21 46.

On cherche
JEUNE FILLE
de bonne éducation (éventuellement jardinière d'enfants ou jeune nurse) pour s'occuper de deux garçons, 4½ et 3 ans. Maison privée au bord du lac, très près de la ville. Hiver 2 mois en montagne. Très bonnes conditions. Bonnes références nécessaires.
Faire offres, avec photo, à Mme M. FROELICHER, Seestrasse 163, 8802 Kilchberg-Zurich.

Demoiselle de réception

connaissant la dactylographie est demandée par médecin pour le 1er novembre. Eventuellement nourrie et logée.

Adresser offres, avec prétentions de salaire, sous chiffres P 4258 N à Publicitas S. A., 2001 Neuchâtel.

Entreprise commerciale de Soleure cherche, pour son département d'exportation

collaborateur (trice)

capable.

Exigences : bonne formation commerciale, personne expéditive et possédant de l'assurance dans son travail, apte à rédiger et à exécuter en partie la correspondance française et allemande et à la prendre également sous dictée. Connaissances d'anglais désirées.

Nous offrons : bon salaire, ambiance de travail agréable au sein d'une petite équipe, semaine de cinq jours.

Entrée : immédiate ou date à convenir.

Nous prions les intéressés (es) d'adresser leurs offres, avec certificats et annexes usuelles, sous chiffres F 50337 Sn à Publicitas S. A., 4500 Soleure.

AGULA

SERRIÈRES - NEUCHATEL

engagerait pour date à convenir :

mécaniciens de précision
(permis C)

manœuvres
(permis C)

et ouvrières

Se présenter au chemin des Noyers 11, à Serrières - Neuchâtel

---

MERCURE

cherche pour sa succursale à Neuchâtel

vendeuse

Conditions d'engagement et de travail avantageuses. Les personnes intéressées sont priées de remplir le talon ci-dessous et de l'envoyer à l'adresse indiquée.

Nom _____

Prénom _____

Année de naissance _____

Adresse _____

Téléphone _____

s'intéresse à une place de vendeuse à Neuchâtel et attend l'invitation pour une entrevue avec le chef du personnel.

MERCURE SA, Service du personnel, Fellerstr. 15
3027 Berne, Téléphone 031/55 11 55

MERCURE

Reflets de la vie du pays

Verra-t-on un jour le Lac-Noir et la vallée de la Jogne reliés par une route carrossable ?

L'idée ne date pas d'aujourd'hui. On parlait de la route dite « de la Balisa » déjà bien avant le formidable développement du tourisme. Mais aujourd'hui, on regrette beaucoup que la liaison Lac-Noir - Charmey n'ait pas été réalisée dès son premier projet. S'il est vrai que les obstacles, à l'époque, étaient énormes, le potentiel humain, en revanche, ne manquait pas, car le chômage sévissait.

Géographie et premier projet

La route de la Balisa ? Aujourd'hui, et pour cause, ce n'est qu'un mauvais chemin ; de Charmey, il permet d'atteindre le Lac-Noir en quelque 10 kilomètres, en passant par le col de la Balisa, d'où son nom. Celui-ci, avec un petit chalet-restaurant, est à une altitude de 1420 mètres. Entièrement sur le territoire de la commune de Charmey (le Lac-Noir en fait partiellement partie également, celle-ci, hélas, ne peut assumer seule les charges financières d'une telle voie de communication. Mais c'est ainsi fait, en pays fribourgeois : la construction de ce genre de routes est à la charge des communes ; l'Etat ne fait que subsidier l'opération. La route Pont-du-Javroz - Cerniat - la Valsainte en est un tragique exemple.

Il y a sans doute déjà de nombreuses décennies que l'on parle, que l'on désire une honnête communication entre Charmey et le Lac-Noir, deux régions fort importantes des Préalpes fribourgeoises. Mais le premier projet sérieux fut établi dans les années 1933-1934-1935 et c'est l'ingénieur en génie civil Barras, de Bulle, qui en fut chargé. Toutefois, quoique fort bien conçu, il ne put être réalisé alors : nous étions en pleine crise. La Confédération, l'Etat de Fribourg ni les communes environnantes n'osèrent s'engager financièrement, alors que les nombreux propriétaires de chalets, de pâturages et de domaines agricoles n'étaient guère mieux lotis. Enfin — l'époque le voulait sans doute ainsi — on ne comprenait pas très bien, ou pas du tout, la raison d'une route carrossable en cet endroit. L'excellent projet de l'ingénieur Barras fut alors remisé dans un tiroir, d'autant plus que même l'armée se désintéressa de cette liaison. Nous étions, évidemment, encore loin du fameux « Réduit national ».

Au cours de l'occupation des frontières, de 1939 à 1945, malgré la mobilisation de toutes les énergies, l'idée d'une route carrossable entre le Lac-Noir et Charmey reprit quelque force ; en effet, l'armée donnait l'impression de s'y intéresser. La région était un point important du système de défense du « Réduit national ». Mais les temps restaient difficiles, spécialement dans le domaine financier. Quant aux autorités fédérales, cantonales et communales, on peut se demander, malgré tout, pourquoi elles n'ont pas profité de l'époque. Il fait bien admettre que l'idée de la route Lac-Noir - Balisa - Charmey effleurait plutôt qu'elle ne fit travailler les esprits : on ne pensa ni à l'avenir, ni à sa nécessité. Seuls, les initiateurs du projet en furent pour leurs frais !

Une nécessité

L'occupation des frontières prit fin. Peu à peu, le tourisme prit de l'extension pour bientôt avoir le visage prestigieux que nous lui connaissons. On parla fréquemment du fameux projet de liaison routière Charmey - Lac-Noir, mais sans que l'on ne vît un semblant de réalisation. Pourtant, depuis quelques années, les responsables régionaux et cantonaux, peut-être militaires, se rendent compte de sa nécessité. Car, elle l'est autant, aujourd'hui, pour les domaines agricoles (exploitation plus aisée et plus rationnelle des terres — pâturages, forêts et fermes sis sur ce parcours), économique, militaire, touristique (le Lac-Noir et Charmey sont deux points importants sur l'échiquier touristique fribourgeois), que pour celui des communications. Il suffit de se pencher sur une carte pour s'en convaincre, et de songer ensuite aux autorités de Charmey ou aux citoyens de la commune habitant les rives ouest du Lac-Noir : elles sont obligées, les premières d'emprunter la route Bulle - Fribourg - Planfayon ; les seconds d'accomplir le chemin inverse, pour venir sur place traiter des affaires dans le cadre des compétences communales. Le trajet, aller et retour, atteint plus de 100 kilomètres, alors que la route de la Balisa n'aurait guère plus de vingt kilomètres, aller et retour. En plus de cela, pour donner encore plus de valeur à cette éventuelle voix de communication, on pourrait (ce qui est d'ailleurs également un projet d'avenir) prolonger la route de montagne actuelle Charmey - pâturages du Gros-Mont, jusqu'à Flendruz, en Pays-d'Enhaut vaudois.

Mais à l'heure actuelle, toutefois, on se demande si l'on n'a pas manqué une occasion (même s'il n'est jamais trop tard pour bien faire) lors de l'édification du « Réduit national ». Il est vrai que le projet Barras, vu les nécessités des temps actuels, a de plus en plus de chances de remonter à la surface et de voir, dans un avenir plus ou moins lointain, sa réalisation.

Marcel PERRET

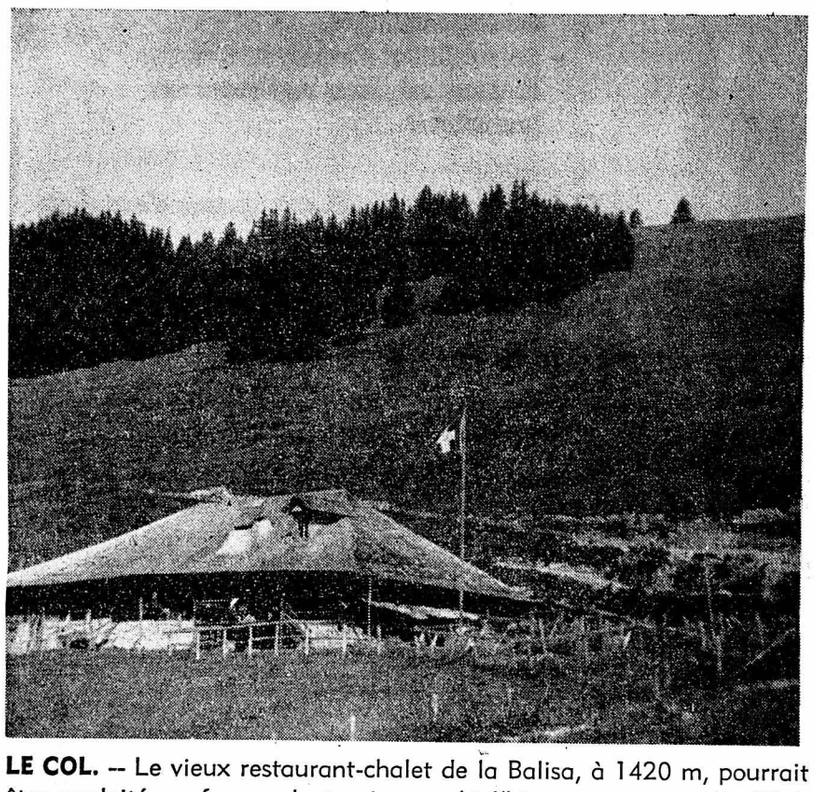

LE COL. — Le vieux restaurant-chalet de la Balisa, à 1420 m, pourrait être exploité en faveur du tourisme : ski l'hiver et promenades l'été. (Avipress - Perret.)

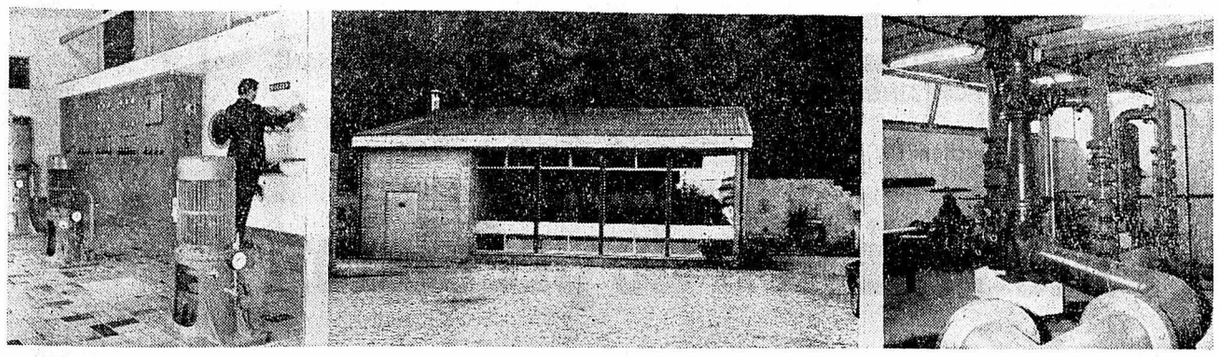

LA STATION ET SES ANNEXES — De gauche à droite : la salle inférieure, la station vue de l'extérieur et la salle des machines. (Avipress - Guggisberg)

Bientôt l'inauguration de la station de pompage de Tavannes

De notre correspondant :

La troisième inauguration qui aura lieu prochainement à Tavannes sera celle de la station de pompage. Située à l'ouest du grand village industriel, les réservoirs de la nouvelle station ont été construits entre 1961-1964, alors que la station elle-même fut érigée de 1964-1966. Bon an, mal an, on emploie à Tavannes 600 litres d'eau par jour et par habitant, soit au total 2400 m cubes par jour. Toute cette eau est fournie par la station de pompage qui prend ses eaux dans la source de la Birse. Le précieux liquide arrive à la station de traitement où, dans deux bassins, il est traité à l'ozone ou au chlore. Les deux cuves de la Rochette ont une contenance de 1200 m cubes ; l'une est destinée à l'alimentation en eau et 800 m cubes servent à la réserve en cas d'incendie.

La cité de Tavannes possède encore trois autres sources, ce qui met la population à l'abri de la pénurie d'eau. Un tableau de contrôle est installé à l'hôtel de ville, qui permet en tout temps de contrôler le niveau du débit, l'enclenchement et le déclenchement des installations de la station. Un bâtiment de plus qui va rendre de précieux services à Tavannes.

Ad. Guggisberg

CONFÉRENCE DE PRESSE À BÂLE

Les difficiles problèmes de nos établissements hospitaliers

De notre correspondant de Bâle :

« Créer un contact plus étroit avec le public », tel était le but de la conférence de presse organisée mardi, à l'hôpital des Bourgeois de Bâle, par l'Association suisse des établissements pour malades (VESKA).

On y entendit plusieurs exposés, qu'il ne nous est malheureusement pas possible de résumer tous, le but de la réunion étant surtout de mettre en lumière les grands problèmes de nos établissements hospitaliers.

Statistique d'abord : la Suisse compte environ 520 hôpitaux, cliniques, sanatorium et asiles pour malades, dont 430 — d'un total de quelques 70,000 lits — font partie de l'association.

Les frais moyens par journée de malade ont été, en 1965, de 48 fr. 72. Si l'on multiplie cette somme par le nombre de journées, soit 21,5 millions, on arrive à un total de plus d'un milliard, dont plus de 60 % (645 millions) représentent les frais de personnel. Nos établissements hospitaliers ont occupé quelque 58,000 personnes en 1965, ce qui fait à peu près 81 employés pour 100 malades. Grâce à des méthodes plus efficaces de traitement, la durée moyenne des séjours a pu être réduite de 27,2 jours en 1936 à 19 jours en 1965.

L'organisation des établissements hospitaliers étant l'affaire des cantons, la situation diffère sensiblement d'un endroit à l'autre. On estime que les malades et leurs assurances couvrent 50 % à peu près des dépenses, les pouvoirs publics et les détenteurs légaux de ces institutions 42,6 %. Les contribuables suisses ont versé pour leurs hôpitaux, en 1965, 447 millions.

Ce sont les cliniques universitaires, en raison de leurs installations plus coûteuses, qui ont les prix de revient les plus élevés (120 francs en moyenne par journée à l'hôpital des Bourgeois de Bâle !) Pour 20 hôpitaux suisses de 45 à 200 lits, le prix de revient de la journée a passé de 20 fr 46 en 1956 à 41 fr. 47 en 1965.

LE MANQUE DE PERSONNEL SOIGNANT ET DOMESTIQUE

Ce n'est un secret pour personne que nos établissements hospitaliers ont mille peines à trouver du personnel.

La pénurie d'infirmières s'explique par deux raisons : a) 60 à 70 % d'entre celles qui viennent de passer leur diplôme se marient et sont perdues pour la profession ; b) le nombre des malades monte en flèche par suite de l'accroissement et du vieillissement de la population, mais aussi parce qu'on se soigne de moins en moins à domicile en raison de l'étroitesse des appartements et du manque de personnel de maison.

Les moyens de parer à cette pénurie d'infirmières sont la formation d'un personnel auxiliaire recevant une instruction plus simple et plus courte (un an et demi), une meilleure utilisation des services des femmes mariées et des infirmières ne pouvant plus travailler à plein temps, enfin une rationalisation toujours plus poussée des conditions de travail.

Quant au personnel domestique (cuisine, lingerie, nettoyages, etc.), le seul moyen d'en obtenir et de le garder est de lui assurer des conditions de travail agréables et de le payer convenablement. Comment veut-on trouver une jeune employée d'office, si elle doit avoir des journées plus longues et un salaire plus léger qu'une ouvrière d'usine n'ayant fait aucun apprentissage ? Il est juste de dire, d'ailleurs, que de très grands progrès ont été réalisés, dans ce domaine, au cours de ces dernières années.

On notera aussi que la main-d'œuvre étrangère a pris, dans ce secteur, des propositions si considérables que la plupart de nos établissements hospitaliers en seraient réduits à fermer leurs portes s'ils devaient s'en passer. Comme la satisfaction du personnel reste le meilleur garant de sa fidélité, on doit veiller à ce que cette main-d'œuvre venue d'ailleurs ne se sente point trop isolée et mette tout son cœur à l'ouvrage...

L.

Le brouillard vu d'en haut

Une cure de printemps à l'arrière-automne

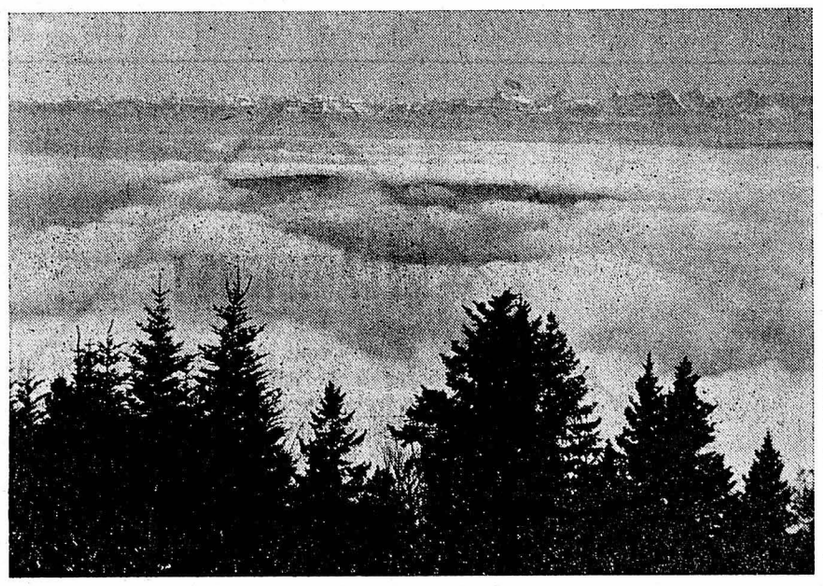

Depuis quelques semaines, le brouillard a fait son apparition. Il faut certains jours attendre midi pour voir apparaître le soleil ; d'autres fois on est plongé dans une purée de pois toute la journée.

Le brouillard est pernicieux pour les bronches et dangereux pour les automobilistes. Mais quand on est habitué à supporter sans trop de mal les caprices du temps et lorsqu'on possède un moyen de locomotion quelconque on peut, à peu de frais et sans grande perte de temps, aller respirer l'air pur et jouir d'un magnifique soleil sur les sommets proches.

Chasseral est le lieu idéal en cette fin d'automne pour jouir de quelques heures de détente et d'un coup d'œil à nul autre pareil.

Après avoir longé les bords du lac où l'air est humide, triste et froid, on se retrouve, comme par miracle, sous un ciel magnifiquement bleu, à Lamboing, par Diesse et Nods, vous montez à Chasseral soit à pied ou en voiture, ou encore par le télésiège. Là-haut ce pourrait être le printemps, mais c'est quand même déjà l'hiver puisque la forêt des côtes de Nods est bel et bien givrée...

A 1609 m d'altitude, le ciel avait la pureté d'un saphir, les pâturages verts et blancs étaient parsemés de touristes en admiration devant la puissante mer de brouillard couvrant tout le plateau et qui avait pour toile de fond les sommets des Alpes allant du Mont-Blanc aux sommets glaronnais. Nous serions volontiers restés encore longtemps dans ce petit paradis, tout ruisselant de soleil et de beauté d'arrière-automne, mais après deux heures, tout doucement et avec un certain regret, il a fallu redescendre dans la nuit, vers la vallée, vers la ville humide et triste.

Ad. Gug.

A BIENNE L'automation dans l'administration municipale :

La commune procède encore à des études serrées

On peut se poser, à propos du budget 1968 de la ville de Bienne, quelques questions relatives à l'introduction de l'automation dans l'administration municipale. L'article qui suit émane de la direction des finances de la ville de Bienne et de la commission du Conseil municipal pour l'automation. Il donne d'utiles renseignements sur l'évolution du problème, qui est d'ailleurs en passe d'être résolu à la satisfaction de tous.

De quoi s'agit-il ? La population a fortement augmenté, ces années dernières. Les habitants sont consommateurs d'eau, de gaz et d'électricité ; ils sont aussi des contribuables. C'est-à-dire que l'administration doit établir tous les mois 25,000 factures d'abonnés et chaque année 40,000 bordereaux d'impôts, puis comptabiliser tous les paiements. Toute arrivée, tout départ, tout déménagement des citoyens n'est pas enregistré seulement au contrôle des habitants : il l'est encore dans les fichiers de l'administration des impôts et du contrôle des abonnés. Pour la planification des bâtiments scolaires, la répartition des classes, les plans financiers à long et moyen terme, le budget, les salaires, entre autres charges, les autorités responsables ont besoin d'éléments statiques. La multiplicité de ces éléments exige beaucoup de temps et un travail assez monotone pour que les employés disposés à l'assumer ne fassent pas la queue à la porte des bureaux. Sans engager du personnel supplémentaire il n'est plus guère possible d'exécuter à satisfaction les opérations indispensables. Le devoir de l'administration n'est-il pas de rationaliser, c'est-à-dire d'économiser partout où elle en trouve l'occasion ? Or on peut, avec un équipement pour le traitement électronique de l'information d'un prix supportable, déboucher, dans les services indiqués, sur des économies appréciables de temps et de salaires.

Le Conseil municipal a donc constitué en 1962 une commission chargée d'étudier la question de l'automation, et depuis 1965, une autre commission a été créée par le Conseil de ville pour s'atteler au même problème : toutes deux travaillent en étroite collaboration.

Une étude préalable serrée

Cet été, Bienne a reçu de nouvelles offres des fabricants d'ordinateurs, et en attend d'autres encore. Les divers systèmes sont présentement examinés en détail sous le rapport des prestations, de la sûreté des opérations, de l'économie, de la mise au courant par les fournisseurs, de la programmation, etc. L'étude doit évidemment s'étendre aux nouvelles installations qui seront sous peu introduites sur le marché. Tous les éléments d'appréciation et toutes les offres n'étant pas encore disponibles aujourd'hui, il n'a pas été possible de prendre une décision jusqu'ici.

Plusieurs associations professionnelles, administrations et sociétés privées qui utilisent l'automation ont permis de tirer profit de leurs expériences.

Il restera à déterminer la grandeur, les possibilités d'extension et enfin le prix de l'équipement pour le traitement électronique de l'information. Une saine concurrence s'est manifestée depuis deux ans sur le marché des ordinateurs et on trouve actuellement des machines capables de prestations extraordinaires, conçues selon les dernières découvertes de la technique et à des prix relativement avantageux ; on peut les obtenir en divers types et par unités et éléments successifs. Il s'agit là d'équipement intégralement fabriqués par des firmes mondiales de première notoriété.

On ne se procure généralement pas un ordinateur pour 2 ou 3 ans : on fait la dépense pour 10 ans au moins. Les spécialistes expérimentés mettent en garde contre de fréquents changements de marques et de types d'équipements, car toute nouvelle programmation et toute nouvelle organisation supposent des frais élevés, qui ne sauraient en fin de compte être profitables à l'entreprise.

Travaux à façon ?

Faut-il donner les travaux à façon ? Examinée en 1965 déjà avec une importante industrie biennoise qui avait offert ses services, la question a été soumise également au plus grand fabricant d'ordinateurs. Il a déconseillé cette solution pour les raisons suivantes :

- Distances (transport, demandes de précision, mises au point).
- Complication d'organisation du centre de calculs (qui a la priorité dans les moments de presse et en cas de panne de la machine ?)
- Compréhension du programme des opérations (mise à contribution plus importante des programmeurs).
- Temps nécessaire : plus important qu'avec un équipement au sein de l'entreprise, d'où frais supplémentaires d'entretien et de personnel.
- Point d'avantages quant au prix.

« Vieillis » mais pas usés

Les équipements électroniques pour le traitement de l'informations et les données économiques ne sont rentables qu'après 4 à 5 ans d'utilisation. Si rapide que soit l'évolution technique, il n'est pas possible à une société de disposer continûment du matériel d'avant-garde : elle doit attendre que l'équipement antérieur soit amorti et qu'une nouvelle installation se révèle « payante ». En fait, comme pour les automobiles, s'il est vrai que les équipements électroniques sont jugés « vieillis » après 2-3 ans déjà, cela n'implique pas du tout qu'ils soient dès lors inutilisables et improductifs ; après ce délai nécessaire, l'organisation est en place et rodée et les avantages financiers se font jour.

Achat ou location ?

La commission du Conseil municipal a étudié de très près la question. La location annuelle représente en général ¼ - ⅓ du prix d'achat. Or il est évident que sur un temps d'utilisation de 10 ans, l'usager gagne incomparablement plus à acheter qu'à louer.

Pour diverses raisons, notamment en vue de modifications dans la perception des impôts, l'installation électronique devrait être prête à entrer en service en 1970. Les délais de livraison sont actuellement d'un an à 18 mois, et les fournisseurs demandent un versement d'une certaine importance à la commande. Si l'automation dans l'administration n'est pas retardée et si donc la rationalisation du travail peut être engagée, il s'agit d'assumer le financement de l'installation. C'est la raison pour laquelle un montant de 250,000 fr. a été porté au budget 1968.

Epongeable ou lessivable ?

La plupart des papiers peints sont épongeables ; les taches légères peuvent être ôtées avec une éponge mouillée. Mais il existe aujourd'hui de splendides collections « lessivables ». Ces papiers supportent sans altération un nettoyage même énergique. Les maisons spécialisées vous présenteront ces réalisations aussi belles que pratiques et durables.

Prestige du Papier peint

A Boudry flottent les oriflammes...

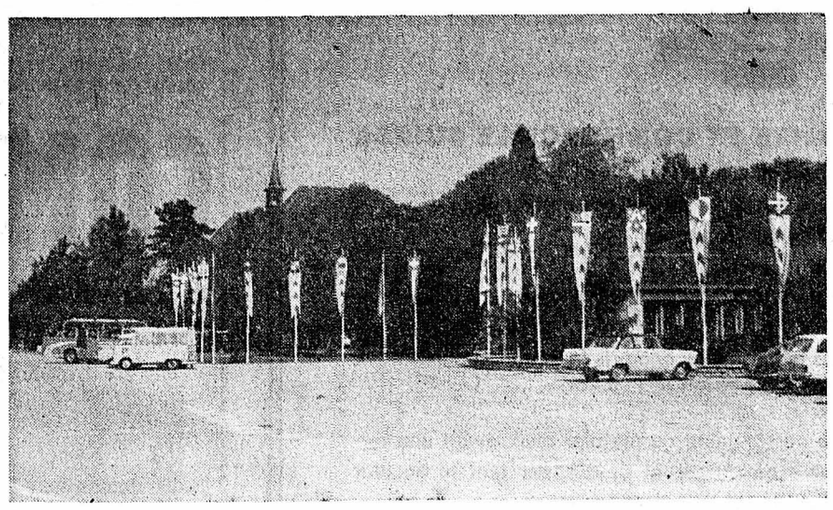

Nous avions parlé au début de l'été de l'heureuse initiative de l'Association des Sociétés locales de Boudry qui, avec l'appui de la commune, dotant la place de la salle de spectacles et l'avenue du Collège de magnifiques oriflammes aux armoiries des communes du district. Ces oriflammes avaient fièrement flotté pour la première fois au mois de mai, à l'occasion du 1er Festival des fanfares du district de Boudry. Ce cliché nous montre que c'est une parfaite réussite et que cette innovation donne vraiment un air de fête.

(Avipress - R. R.)

BIBLIOGRAPHIE

René Charvin
LA PANTHÈRE A L'AFFUT
Editions de l'Arabesque

Voici encore une fois la panthère en mission en Amérique du Sud, au Guatemala, où les Américains ont tout intérêt à ce que règne le calme.

Or, deux partis rebelles opposés ne cessent de fomenter des troubles dans l'espoir de déclencher une révolution. La Panthère va tenter de rétablir l'ordre, en se faisant admettre dans le maquis pro-chinois.

Un roman d'espionnage plein d'action et de suspense dont la vraisemblance est une des qualités.

Thérèsa Charles
FIÈRE CITADELLE
(Editions de Trévise)

Qui donc rôde la nuit autour du chalet, sur la falaise où vit seule Déna, la ravissante infirmière aux cheveux d'or ? Cette petite maison se trouve en face du manoir des d'Arvane, château habité par les membres de trois générations. Qui a intérêt à rôder et qui, finalement, aura intérêt à introduire Déna dans le château fièrement érigé ? C'est ce qu'apprendra l'héroïne de ce livre après avoir frôlé la mort à plusieurs reprises.

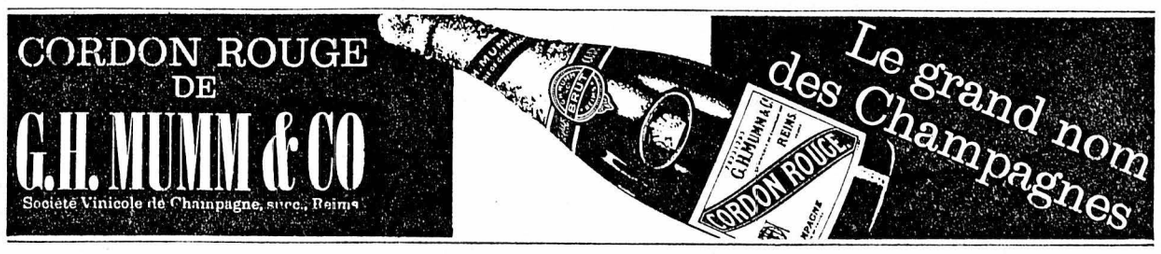

OFFRES D'EMPLOIS ★ OFFRES D'EMPLOIS ★ OFFRES D'EMPLOIS

LES ATELIERS CHARLES KOCHERHANS, succ. PIERRE KOCHERHANS, A FONTAINEMELON

cherchent :

1 mécanicien de précision
1 aide-mécanicien

capables, consciencieux, pour travaux intéressants et variés.

Places stables et bien rétribuées. Semaine de 5 jours. Avantages sociaux. Caisse de retraite.

Tél. (038) 7 12 78.

Autobus Lausannois

Tél. 23 93 31
23 93 32

1, rue Centrale, Lausanne,

demandent un bon

MÉCANICIEN-AUTO

spécialisé sur poids lourds ; entrée immédiate ou à convenir. Bon salaire à personne capable.

Caisse de prévoyance. Atelier moderne.

Faire offres détaillées ou se présenter directement.

Je cherche

sommelière

pour entrée immédiate ; nourrie, logée, bons gains, congés réguliers. Environs de Neuchâtel.
Tél. (038) 8 14 74.

Imprimerie située au centre de la ville cherche, pour entrée immédiate ou à convenir, habile

sténodactylographe

Cette nouvelle collaboratrice doit être capable de travailler de façon indépendante et avoir de l'initiative.
Ambiance de travail agréable dans un immeuble ultra-moderne.
Faire offres sous chiffres K P 2189 au bureau du journal.

MÉCANICIENS !

Une chance vous est offerte, de collaborer à la fabrication de machines, de travailler dans une atmosphère agréable, de disposer d'une organisation stable, d'être appuyés par vos chefs. Les machines automatiques, que nous construisons depuis 50 ans, sont vendues dans tous les continents, à des fabriques de pièces électriques, d'automobiles, de téléphones, d'horlogerie, de robinets, de compteurs, de serrurerie, etc. Nous engageons : ouvriers suisses, ou avec permis C

MONTEURS-AJUSTEURS **CONTRÔLEUR**
PERCEUR **TOURNEUR**

Venez visiter notre usine et adressez-vous à M. L. STRAUB

MIKRON HAESLER S.A.
2017 BOUDRY (NE)
Tél. (038) 6 46 52

LA BANQUE HYPOTHÉCAIRE ET COMMERCIALE SUISSE
avec siège à Soleure
et succursales à Zurich, Genève, Neuchâtel et Schaffhouse,
cherche pour Soleure un

Directeur central

chargé de la direction générale de la Banque, y compris la direction particulière du siège de Soleure.

Seule entre en considération une personnalité de premier plan, ayant une formation bancaire complète, capable de diriger et développer tant le secteur commercial que le secteur hypothécaire.
Connaissance parfaite de l'allemand et du français indispensable, de même que connaissance des conditions économiques propres à la Suisse alémanique et à la Suisse romande, sens des relations publiques et aptitude à diriger du personnel.
Situation intéressante, dans un climat de travail agréable, avec d'excellents collaborateurs.

Les candidatures, avec spécimen d'écriture et photographie, doivent être adressées pour le 20 novembre au plus tard au Président du Conseil d'administration,

Me Max Gressly, Kreuzackerquai 2, 4500 Soleure,
tél. (065) 2 28 57.

Discrétion absolue assurée.

FAVAG

cherche

employées

POUR LE BUREAU DE PAIE
Connaissance : dactylographie et sens des chiffres.

POUR LE BUREAU DE PERFORATION
pas de connaissances spéciales, formation par nos soins.

Faire offres manuscrites, avec photo, curriculum vitae, et prétentions de salaire, à :

FAVAG SA
2000 NEUCHÂTEL
Monruz 34 Tél. (038) 5 66 01

CCAP

CAISSE CANTONALE D'ASSURANCE POPULAIRE

cherche

employé (e) de bureau

pour un poste fixe à son service technique (calculs courants et travaux de contrôle). Ambiance de travail agréable dans un bureau occupé par deux personnes. Caisse de retraite. Les candidats sont invités à adresser leur offre, avec curriculum vitae et photographie, à la direction de la Caisse cantonale d'assurance populaire, rue du Môle 3, 2001 Neuchâtel, ☎ 5 49 92. Toutes les offres ou demandes de renseignements seront traitées d'une manière strictement confidentielle.

ELECTRONA

POUR VOUS

jeune employé ou jeune employée

une place offrant un travail très varié dans notre département de vente et des offres est à repourvoir.

Nous offrons : une activité intéressante dans une atmosphère agréable ; bonne rémunération, semaine de 5 jours.

Nous demandons : personne de langue maternelle française, ayant de très bonnes connaissances de l'allemand et éventuellement de l'anglais, pour la correspondance, le service des offres, etc.

Entrée immédiate ou date à convenir.

Veuillez s.v.p. nous appeler par téléphone pour un entretien ou envoyez-nous votre offre détaillée.

ELECTRONA S. A., 2017 BOUDRY (NE), fabrique d'accumulateurs.
Tél. (038) 6 42 46.

Organisation commune d'un groupe d'industries en plein développement cherche

COMPTABLE

Responsabilités :
— comptabilité financière et décomptes d'exploitation,
— budget et contrôle budgétaire,
— problèmes financiers,
— assurances et activités d'achat,
— administration générale et administration du personnel.

Nous demandons :
— solide formation professionnelle,
— sens des responsabilités,
— entregent et tact,
— talent d'organisateur,
— souplesse et initiative.

Ce poste conviendrait particulièrement à un jeune candidat désireux de se faire une situation indépendante.

Nous offrons :
— travail varié et intéressant,
— semaine de 5 jours,
— rémunération selon capacités,
— avantages sociaux.

Adresser offres manuscrites, avec curriculum vitae, copies de certificats, photo, etc., sous chiffres AS 35131 N Annonces Suisses S. A., « ASSA », 2000 Neuchâtel.

Entreprise réputée de la branche des matériaux de construction pour le bâtiment et le génie civil, très bien introduite sur le marché suisse, cherche au 1 janvier 1968 ou à une date à convenir

Collaborateur de Première Force

pour son service extérieur en Suisse Romande, avec centre d'activité à Lausanne.

Nous demandons à notre nouveau collaborateur

- **de bien connaître, dans son rayon de vente, les entreprises de construction et le commerce des matériaux de la branche,**
- **d'être en mesure de conseiller la clientèle avec compétence,**
- **d'être de langue française ou de la maîtriser, et d'avoir en outre de bonnes connaissances d'allemand.**

Nous lui offrons

- **une tâche qu'il accomplira avec succès grâce à un travail indépendant, une contribution personnelle et le sens des responsabilités,**
- **des conditions d'engagement répondant aux exigences requises et aux prestations.**

Les offres manuscrites, accompagnée d'une photo et des documents usuels, doivent être adressées sous chiffre OFA 741 Zg, Orell Fussli Annonces SA, 8022 Zurich.

Importante entreprise de mécanique à Neuchâtel cherche

MÉCANICIEN

FAISEUR DE MOULES

pour l'injection du plastique

Travail intéressant et varié pour personne qualifiée, ayant de l'initiative, et désirant améliorer sa situation.

Conditions de travail agréables.

Salaire en rapport avec les capacités.

Faire offres manuscrites, avec curriculum vitae et copies de certificats, sous chiffres M V 2226 au bureau du journal.

Une discrétion absolue est assurée.

PFISTER AMEUBLEMENTS S. A. NEUCHÂTEL

offre une place très intéressante

d'employée de bureau - vendeuse

La personne engagée devra posséder une bonne culture commerciale (sténo et dactylo indispensables), être âgée de 25 à 35 ans, aimer le contact avec la clientèle.

Nous offrons :
— une activité très variée puisqu'elle combine la vente avec le travail de bureau
— des appointements correspondant aux exigences demandées
— une caisse d'assurance modèle

Les candidates intéressées par ce poste sont priées d'adresser leurs offres complètes (curriculum vitae, photographie, copies de certificats, lettre manuscrite) à la **DIRECTION DE PFISTER AMEUBLEMENTS S. A., place du Marché-Neuf, BIENNE.**

Date d'entrée à convenir - Discrétion assurée.

---

armourins neuchâtel

cherche
pour ses rayons

d'articles de ménage, outillage, produits de nettoyage,

VENDEURS (SES)

— Places stables bien rémunérées
— Semaine de 5 jours
— Avantages sociaux

S'adresser au chef du personnel.

OFFRES D'EMPLOIS ★ OFFRES D'EMPLOIS ★ OFFRES D'EMPLOIS

PFISTER AMEUBLEMENTS NEUCHÂTEL

désire compléter son équipe du « service externe » en engageant encore

DEUX REPRÉSENTANTS

pour visiter sa clientèle toujours plus nombreuse du Locle, du Val-de-Travers, et de Boudry, Cortaillod, Peseux. Nous offrons un poste indépendant et stable avec caisse de retraite moderne, possibilités de gain au-dessus de la moyenne (fixe, provisions, frais journaliers et frais de voiture).

Des connaissances de la branche ne sont pas exigées : les candidats seront mis au courant d'une façon détaillée pendant un cours d'introduction, car notre tâche principale est de les enthousiasmer pour notre grande maison qui le mérite bien.

Adresser les offres écrites, accompagnées des annexes habituelles (curriculum vitae, photographie récente, copies de certificats, etc.) au plus tôt à la Direction de **PFISTER AMEUBLEMENTS S. A., NEUCHATEL.**

Date d'entrée à convenir - Discrétion assurée.

EFAP

Eigenheer, Fabrique d'Appareils de Précision, place de la Gare 1, 2035 Corcelles-Neuchâtel, cherche pour entrée immédiate ou à convenir :

mécanicien

pour atelier de montage d'instruments de mesure ;

mécaniciens de précision
aide-mécanicien

pour travaux variés et intéressants.

Se présenter ou téléphoner au (038) 8 13 67.

CABLES CORTAILLOD

Nous engageons pour :

● notre **atelier de mécanique**

2 OUVRIERS

qui seront chargés de l'exécution de travaux variés d'usinage et de montage d'accessoires de câbles ;

● notre **fonderie**

2 OUVRIERS

pour l'exécution de travaux de moulage, d'ébarbage, de noyautage et de préparation des sables ;

● notre **service externe**

2 MONTEURS

titulaires d'un certificat de capacité (mécaniciens-électriciens ou serruriers) ayant de bonnes notions d'allemand.
La formation de monteur est assurée par notre entreprise.

Travail bien rémunéré et nombreux avantages sociaux.

Les candidats voudront bien se mettre en relation avec le service du personnel pour prendre connaissance des conditions de travail et convenir de la date d'entrée en fonction.

CABLES CORTAILLOD Tél. (038) 6 42 42

Importante entreprise de mécanique à Neuchâtel cherche

technicien constructeur de moules

pour l'injection du plastique

Nous offrons un poste à responsabilités à personne ayant de l'initiative.

Le titulaire serait intégré à un bureau technique et assuré d'une ambiance de travail agréable.

Les avantages offerts sont ceux d'une entreprise solidement établie.

Faire offres manuscrites, accompagnées d'un curriculum vitae détaillé et de copies de certificats, sous chiffres N W 2227 au bureau du journal.

Nous garantissons une discrétion absolue.

Nous cherchons

vendeuse en charcuterie

jeune et aimable pour notre boucherie moderne, ayant fait, si possible, un apprentissage de vendeuse. Sur demande, belle chambre avec pension à disposition. Bon salaire, semaine de cinq jours.

Prière de s'adresser à F. Bühler's Söhne, boucherie-charcuterie, 1, rue Basse, 2500 Bienne, tél. (032) 2 48 99/3 74 80.

Importante entreprise de la branche électrique engagerait tout de suite, ou pour date à convenir, une employée de langue maternelle française, à titre de

facturière

Machine ultra-moderne. Connaissances spéciales non exigées. Travail dans une ambiance agréable.

Semaine de cinq jours. Avantages sociaux.

Faire offres manuscrites, avec curriculum vitae, photo et prétentions de salaire, à la direction d'Electro-Matériel S. A., Limmatstrasse 275, 8031 Zurich 5.

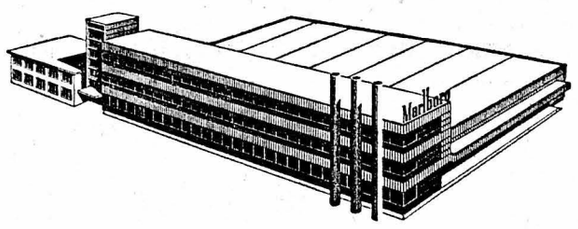

Nous engageons, pour entrée immédiate ou date à convenir,

contrôleurs (euses) de qualité

pour le contrôle ambulant dans nos différents départements de production.

Nous demandons :
travail consciencieux et précis, parfaite conscience professionnelle et sens de la qualité.
Age : entre 25 et 40 ans.

Nous offrons :
place stable avec horaire normal ou en équipe alternative (pas de nuit), conditions d'engagement et prestations sociales d'une grande entreprise.

Adresser offres, avec curriculum vitae, photo, certificats et spécimen d'écriture, avec la mention « contrôle qualité », à notre chef du personnel.

FABRIQUES DE TABAC RÉUNIES S. A., 2003 NEUCHATEL

Entreprise de la région engagerait RETRAITÉ disposé à travailler à plein temps comme

messager

Sa tâche consistera à distribuer et à expédier le courrier de l'entreprise, et à exécuter divers petits travaux administratifs.

Prière de faire offres sous chiffres P 50216 N à Publicitas S. A., 2001 Neuchâtel.

PATRIA + VIE

Vous pouvez être celui qui . . .

Parmi vos parents, vos amis, vous connaissez certainement un homme qui n'a pas encore obtenu la situation qu'il mérite... Vous pouvez lui rendre aujourd'hui le service qu'il attend de votre amitié !

Communiquez-moi simplement son adresse : un poste d'acquisiteur est à repourvoir dans mon agence générale d'assurance. C'est une place stable, un travail agréable et intéressant (fixe, frais, commissions, caisse de retraite, etc.). Il est bien entendu que vous pouvez compter sur ma discrétion.

Ecrire ou téléphoner pour rendez-vous à :

A. Vauthier, agent général de PATRIA, faubourg de l'Hôpital 1, Neuchâtel, tél. 5 83 06.

Winterthur ACCIDENTS

cherche, pour son agence générale de Neuchâtel,

employée de bureau

de langue maternelle française. Place stable et bien rétribuée. Semaine de cinq jours.

Adresser offres manuscrites, avec curriculum vitae, copies de certificats, références et photographie, à

M. André BERTHOUD, agent général, Saint-Honoré 2, 2001 Neuchâtel.

EOS

L'ÉNERGIE DE L'OUEST-SUISSE S. A., à LAUSANNE

cherche, pour date à convenir, la personne capable d'assumer les fonctions de

chef comptable

en remplacement du titulaire actuel, appelé à faire valoir ses droits à la retraite dans quelques années.

La présente offre s'adresse aux titulaires du diplôme fédéral de comptable, âgés de 35 à 45 ans, aptes à diriger le service de comptabilité d'une grande entreprise.

La place à repourvoir exige de l'initiative, le goût du travail indépendant, le sens des responsabilités et une bonne connaissance de la langue allemande.

Semaine de cinq jours et autres avantages sociaux. Engagement définitif en cas de convenance après une période d'essai.

Les offres manuscrites devront être adressées à la Direction de la société, case postale 1048, 1001 Lausanne, avec curriculum vitae, photographie, prétentions de salaire et références.

CS **L'IMPRIMERIE PAUL ATTINGER S. A.**
Neuchâtel

engagerait
le plus rapidement possible

UN AUXILIAIRE

pour son département de machine offset.

Place stable et agréable en cas de convenance.

Faire offre ou se présenter à l'avenue Rousseau 7.

DÉPOSITAIRE

Teinturerie-nettoyage chimique, bien connue depuis 25 ans, cherche dépositaire initiatif (— ve). Nous pensons à un magasin de textile, blanchisserie ou magasin de confection, bien situé, si possible au centre. Nous offrons travail soigné, service de camion deux fois par semaine, conditions intéressantes.

Faire offres sous chiffres D 121333 à Publicitas S. A., 3001 Berne.

AROSA

Famille de médecin (5 personnes) cherche pour le printemps prochain

jeune fille

de langue française, travailleuse, honnête et propre, pour seconder la maîtresse de maison. Possibilité de suivre des cours de langue. Bon salaire et congés réguliers.

Faire offres, avec photo, sous chiffres M 16109 Ch, à Publicitas, 7002 Coire.

On cherche, pour Sylvestre et Nouvel-An,

ORCHESTRE

de 3 ou 4 musiciens jouant tous les genres.

Faire offres à l'hôtel Pattus, Saint-Aubin, tél. (038) 6 72 02.

On cherche pour entrée immédiate ou date à convenir,

ouvrières

suisses ou étrangères avec permis C, pour travaux faciles.

Semaine de cinq jours ; éventuellement à la demi-journée.
Faire offres à Cosmos S. A., 2013 Colombier, tél. 6 36 36.

Inès coiffure

rue de Flandres 5, Neuchâtel, tél. (038) 5 55 50

premier coiffeur

ou

première coiffeuse

est cherché tout de suite ou pour date à convenir.

Place stable, très bon salaire à personne capable et ayant au moins deux ans de pratique.

CONSTRUCTION DE SAUNA S. A.

9, rue de l'Union, Bienne, engagerait un (e)

secrétaire

de bonne formation commerciale et de langue maternelle française, pour la correspondance allemande et française, le téléphone et tous les travaux de bureau. Poste de confiance, tranquille et indépendant.

Semaine de 5 jours. Entrée à convenir.

Faire offres par écrit, avec prétentions de salaire.

Représentant

est cherché par maison de Neuchâtel pour son service extérieur Télévision. Possibilité, pour une personne dynamique, de se créer une situation d'avenir.
Salaire élevé : fixe + commissions.
Débutant serait formé.

Adresser offres écrites à D R 2278 au bureau du journal.

Entreprise des Montagnes neuchâteloises cherche, pour son département « Comptabilité ».

secrétaire

de langue maternelle française, aimant les chiffres et le travail précis.

Nous offrons

— travail varié et intéressant
— rémunération en rapport avec les exigences requises
— ambiance agréable et dynamique

Nous demandons

— habile sténodactylographe
— personne consciencieuse

Adresser les offres, avec curriculum vitae, accompagnées d'une photo, sous chiffres P 55153 N à Publicitas S. A., 2300 la Chaux-de-Fonds.

---

coop NEUCHÂTEL engage

pour le

RAYON DISQUES

de son Supermarché
LA TREILLE, à Neuchâtel,
une

vendeuse

coop offre

Ambiance de travail agréable. Place stable et bien rétribuée. Prestations sociales d'une grande entreprise. Semaine de 5 jours.

Adresser offres à la Direction de « LA TREILLE », Treille 4, Neuchâtel, tél. (038) 4 02 02.

Laboratoire routier S.a.c.r. cherche pour son bureau technique de Delémont

dessinateur (trice) - graphiste

pour travaux de dessin, exécution de plans, graphiques, rapports et calculs, en collaboration avec les ingénieurs.
Situation stable et bien rétribuée.

Faire offres avec références à :
S.a.c.r., rue de l'Industrie 11, 2800 Delémont.

Si vous aimez...

• LA JEUNESSE

Vous retrouverez Zorro qui, dans Samedi-jeunesse (SAMEDI, 17 h), sera à la recherche des bijoux disparus ; L'Ile des immortels, une saga finlandaise, et « Tout dans les mains, rien dans les poches » avec le prestidigitateur Jean Salangros, seront également inscrits au programme. Mercredi, à 8 h 30, 9 h 15 et 10 h 15, Maurice Evard et Claude Grandjean, dans le cadre de la télévision scolaire, ont choisi pour sujet : De l'artisanat à l'automation (première émission de télévision scolaire, automne 1967). Le même jour, pour les plus petits à 17 h 15, Le cinq à six des jeunes propose deux charmantes histoires, « Souricette » et « Les Cadets de la forêt ».

• LA PEINTURE

Claude Evelyne présente, dans son émission « Madame TV » (SAMEDI, 18 h 20), le peintre Céline Robellaz à la personnalité rayonnante et chaleureuse.

• LES FEUILLETONS

Neuvième épisode de «La vie commence à minuit », le 29 octobre à 19 h 50, et une nouvelle aventure du Saint, le 28 octobre à 21 h 40, nous fait suivre Simon Templar à Istanboul au Musée national. Dimanche 29, à 17 h, Samantha dans « Ma sorcière bien-aimée » a des problèmes de baby-sitting » ; mardi 31, à 19 h 30, dernier épisode de «La vie commence à minuit » où un grand-père étonne son monde... Mercredi 1er novembre à 19 h 30 : un nouveau feuilleton : « Valérie et l'aventure » avec Marianne Koch dans le rôle de Valérie jeune femme moderne, sociologue de métier, et entraînée dans les aventures assez exceptionnelles. Le même soir, à 20 h 35, suite des « Saintes Chéries » où il est question de belle-mère, de belle-sœur, de beau-frère et de champignons.

• LES VARIÉTÉS

Pierre Matteuzzi et Henri Dès, dans l'émission « Boof », samedi 28, à 21 h, présentent des artistes « bien de chez nous », deux jazzmen étrangers et les ballets Raoul Lanvin.

• LA MER

Septième reportage des enquêteurs de l'Encyclopédie de la mer, dimanche 29 à 13 h 45 ; mérous, squales et requins évoluent dans « L'Aventure sous-marine ».

• L'HISTOIRE

Dernière émission de la série consacrée à l'Egypte, dimanche 29 à 16 h 05 : « Les prêtres, la science, la vie et la mort », c'est au travers de l'art architectural égytien, l'agonie d'une civilisation trois fois millénaire.

• LE CINÉMA

« Mon oncle du Texas », un film de Robert Guez, est l'histoire d'un jeune Provençal, aide-cuisinier de son état, Dieudonné Cambalette (Henri Tisot), parti au Texas via le Havre et New-York pour toucher l'héritage d'un oncle d'Amérique. (DIMANCHE 29 à 14 h 35). Mardi 31 octobre à 20 h 20, création de la pièce de François Billetdoux « Pitchi-Poi ou La Parole donnée », œuvre de fiction réalisée selon une conception particulière. En effet, dix-sept pays ont collaboré à cette tentative intéressante. Vendredi 3 novembre, à 20 h 35, « Un témoin dans la ville », film réalisé par Edouard Molinaro est basé sur l'exploitation d'un fait divers : l'arrestation d'un assassin grâce aux radiotaxis. Lino Ventura en est la vedette.

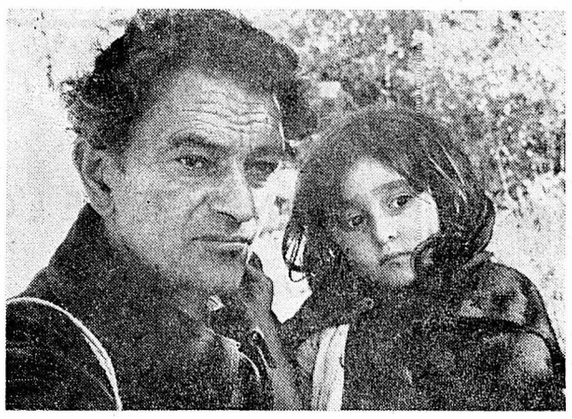

GEORGES ROUQUIER ET KARINE LÉVY.
Mathieu et Rogation.

• LE CINÉMA AMATEUR

Dimanche 29 octobre, à 18 h 50, L'art de bien« filmer », par exemple, les scènes de vacances ou de promenade, les fêtes de famille ; il se passe tant de choses qui vaudraient la peine d'être fixées sur la pellicule.

• LES ÉMISSIONS RELIGIEUSES

«Présence catholique chrétienne », dimanche 29, à 19 h 15, traite le sujet « La Sainteté, qu'est-ce à dire ? », par le curé Léon Gauthier. A l'approche de la Toussaint, il n'est pas inutile de s'interroger sur la sainteté.

• LA POLITIQUE

Samedi 28 et dimanche 29, les citoyens suisses élisent conseillers nationaux et conseillers aux Etats. Résultats et commentaires des élections législatives fédérales à 20 h 15.

• LES ENQUÊTES

« Les métiers de l'autoroute », une émission de Jean Bovon, mercredi 1er novembre à 18 h 15. Domaine vaste, merveilleusement intéressant et qui touche à tous les problèmes : techniques, économiques, juridiques, relations humaines. Ce même soir, à 22 h 15, à l'occasion de la Toussaint, le film d'Alain Dhénaut « Une caméra au Carmel » (production de « Cinq colonnes à la une ») sera présenté.

• LA MUSIQUE

Mercredi 1er novembre à 21 h : enregistrement de la Neuvième Symphonie de Beethoven, réalisée en la cathédrale de Lausanne le 27 septembre. Cette œuvre est interprétée par l'Orchestre de la Suisse romande, le Chœur du Brassus, le chœur Pro Arte de Lausanne et le Chœur de la radio suisse romande. Direction Igor Markévitch ; chef des chœurs André Charlet. Le 2 novembre, à 22 h, l'Orchestre de la Suisse romande interprète le Concerto pour clarinette en la majeur, KV 622, de W.-A. Mozart : Soliste Robert Gugolz.

• LES SPORTS

Avant-première sportive, vendredi 3 novembre à 22 heures. L'équipe de cette émission va tenter de nous faire partager la vie de l'avant-centre des Grasshoppers : Rolf Blaettler.

CONTACT TV

Remarquable effort

A la veille de la grande soirée consacrée entièrement aux résultats des élections fédérales, je crois qu'il est normal que nous soulignions, dans cette chronique où nous ne sommes pas toujours tendre avec elle, l'effort considérable et remarquable qu'a fourni la télévision romande. Certes, tout ne fut pas parfait. La machine n'est pas encore rodée. Cependant, le pas décisif a été franchi et il fut à l'échelle de l'événement. Il importait qu'il soit fait. Les expériences de cette année permettront de ne pas renouveler certaines erreurs et, surtout, je l'espère, prouveront, aux nombreux responsables des programmes, l'intérêt manifesté par le public pour les affaires nationales. Cette constatation devrait encourager les services de l'actualité et de l'information à poursuivre leur effort dans ce domaine tout au long de la législature.

Pierre Nicole a ouvert la voie avec ses émissions « Ce jour à Berne » et « Ici Berne », mais certains aspects de la vie du pays mériteraient d'être traités plus en détails dans des débats ou des reportages. On a créé des « magazines » de tout genre. La politique internationale, la science, la médecine y trouvent leur place. Pourquoi ne pas créer, sur le modèle de « Continents sans visas », un magazine d'actualités suisses ? Il est certain qu'une telle réalisation coûterait beaucoup plus cher que l'achat de séries de feuilletons, mais il est tout aussi certain que l'audience serait plus grande. Une grande voie vient d'être ouverte. Le défrichement a été long. Il reste maintenant à l'exploiter judicieusement.

« Les jeunes aussi à Berne » fut certainement la moins bonne réalisation de la série. En effet, Nathalie Nat a malheureusement produit une émission qui, au lieu de refléter les idées de la jeune génération, permettait aux aînés de justifier la leur : Enfants, taisez-vous ! Les débats furent toujours animés mais, malheureusement, le nombre des invités était trop grand, si bien qu'il ne pouvait y avoir discussion. Chacun présentait sa position. D'autre part, le temps de parole était trop long. Visiblement, pourtant, il était difficile de faire mieux, le réalisateur s'attachant tour à tour aux physionomies de celui qui parlait et de ceux qui écoutaient. Le « Magazine » a lancé un tiercé des élections. L'idée est bonne, mais il aurait fallu l'associer aux trois débats. Je souhaite que les téléspectateurs aient participé en masse à ce concours. Ils prouveront, dans une certaine mesure, leur intérêt pour la chose publique. Je reviendrai sur la journée de dimanche dans un prochain article.

La télévision a assumé ses responsabilités en luttant contre l'abstentionnisme. Ses émissions auront sensibilisé une partie de l'opinion. Il est à souhaiter que l'effort n'aura pas été vain et que l'on constatera une augmentation du nombre de participants. La puissance de la télévision devrait réveiller les masses.

J.-C. LEUBA

DU CÔTÉ DE LA TV FRANÇAISE

La politique et le manque de culture

UN écrivain m'a confié ses doléances. Il avait composé les textes d'une série d'émissions ; il les proposa à l'O.R.T.F. Il ne s'agit pas d'un débutant, mais d'un spécialiste qui, par ailleurs, a déjà publié un nombre respectable de volumes. Son projet accepté fut confié à un réalisateur, qui fit appel à de charmantes jeunes femmes jouissant d'appuis dans la majorité gouvernementale. La part de notre auteur en fut diminuée d'autant. Pour finir, son nom ne paraîtra même pas en tant que créateur de l'idée, mais uniquement et passagèrement comme participant à l'émission.

C'est une vieille histoire toujours renouvelée. La direction a beau changer les instructions venues d'en haut, affirmer de grands principes, le mépris des écrivains reste total, à moins qu'il ne s'agisse d'un ministre ou d'un académicien. Et la politique joue un si grand rôle que les programmes encombrés de nullités solidement recommandées, descendent de plusieurs crans au fur et à mesure que les semaines s'écoulent.

« Ce qui me navre, disait l'écrivain déjà cité, c'est le manque de culture évident de tant de gens auxquels on confie le soin de faire, à notre place, notre métier... Leur ignorance afflige, ils se contentent de ce qu'ils ont pu apprendre, piquer au vol, dans les conversations du style café des Deux Magots... »

Les téléspectateurs s'en sont aperçus, du reste.

Et les opérations de prestige que représentent les émissions de couleur (réservées au tout petit nombre) n'y changeront rien.

Le plus merveilleux outil d'expression, la sensationnelle découverte de notre siècle, s'enlise et se dégrade dans des jeux sans intérêt (« Seul contre tous » se révèle aussi décevant qu'« Impossible n'est pas français ») et des variétés ineptes.

« En tant que biologiste, j'éprouve des inquiétudes, disait récemment Jean Rostand, interviewé au sujet de son dernier livre (« Inquiétudes d'un biologiste »), mais en tant que moraliste je le suis également. »

Et voilà le nœud du problème. Parce qu'une boutade fleurit et se propage : « On ne fait pas de littérature valable avec de bons sentiments », on relègue la morale au rang des accessoires.

On la confond volontiers avec pudibonderie...

Mais le respect des idées, des valeurs spirituelles, de l'éthique fondamentale, des sentiments profonds de l'humanité, c'est encore autre chose. On ne fera pas une bonne TV en négligeant tout cela, et la politique ne nous masquera pas l'ignorance et le mépris de l'essentiel qui reste : la dignité de l'homme et son génie inventif.

Madeleine-J. MARIAT.

« LA BOMBE », de PETER WATKINS

Réalisme et fiction

LA guerre atomique vient d'éclater provoquée par une intervention fictive de l'Union soviétique aux côtés de la Chine, elle-même provoquée par les Etats-Unis. La menace nucléaire s'est transformée en une succession d'horreurs qui lui sont propres. C'est l'Angleterre qui en est victime.

Le responsable réel de cette guerre atomique est Peter Watkins. Un Anglais. Il est pour le désarmement nucléaire.

Aussi a-t-il réalisé THE WAR GAME (le jeu de la guerre), en français LA BOMBE. Un reportage d'anticipation, en direct, sur l'attaque présumée de l'Angleterre. Le film lui a été commandé par la télévision. Il a dû faire vite. Ainsi n'a-t-il pas eu droit à une super-équipe de maquilleurs...

Aussi sa caméra a-t-elle subi des déplacements record-de-vitesse. Il est vrai que le reportage est de fiction. Le réalisme s'y évanouit quelque peu, bien sûr. Le choc n'en demeure pas moins.

(m)

HORREUR ATOMIQUE. — Sur l'Angleterre. (Archives)

« Il était une fois un vieux et une vieille », de Tchoukhraï

Des personnages vrais

IVAN MARINE ET VERA KOUZNETSOVA.
La leçon du bonheur. (Archives)

IL était une fois un couple âgé dont la maison brûla. Le vieux et la vieille, sans abri, s'en vont rejoindre leur fille qui habite une région de l'extrême nord. Mais la fille est partie. Abandonnant un mari et un enfant. Pour suivre l'homme qu'elle aime. Le vieil homme et la vieille femme sont à nouveau couverts mais ils ne sont plus seuls. Ils font face à la situation, s'occupent de l'enfant — un bébé ; ne dédaignent pas leur gendre — ivrogne. Ils ont connu le bonheur. Ils en appliqueront la leçon. Avec efficacité.

Cette histoire est faite de tendresse, de chaleur, parfois presque de sensiblerie. C'est Gregori Tchoukhraï qui en est le narrateur. Qui ne se souvient de son émouvante BALLADE DU SOLDAT (1959, de son CIEL PUR (1961) ? IL ÉTAIT UNE FOIS UN VIEUX ET UNE VIEILLE est conté avec le même métier — précis. Sincérité, lyrisme, habileté, courage, prudence et didactisme s'y mêlent avec aisance. Comme dans les précédentes œuvres de Tchoukhraï. Le sens plastique s'y retrouve également. Le dialogue est imposant. Les personnages sont vrais.

EN ITALIE ET EN YOUGOSLAVIE

« Guerre et paix », de KING VIDOR

EN 1955, pourvu d'un gros budget, King Vidor, metteur en scène américain, adapta, en 194 minutes, l'un des plus célèbres romans russes : GUERRE ET PAIX, de Léon Tolstoï.

Il tourna en Italie et en Yougoslavie, d'où des paysages russes quelques peu méditerranéens.

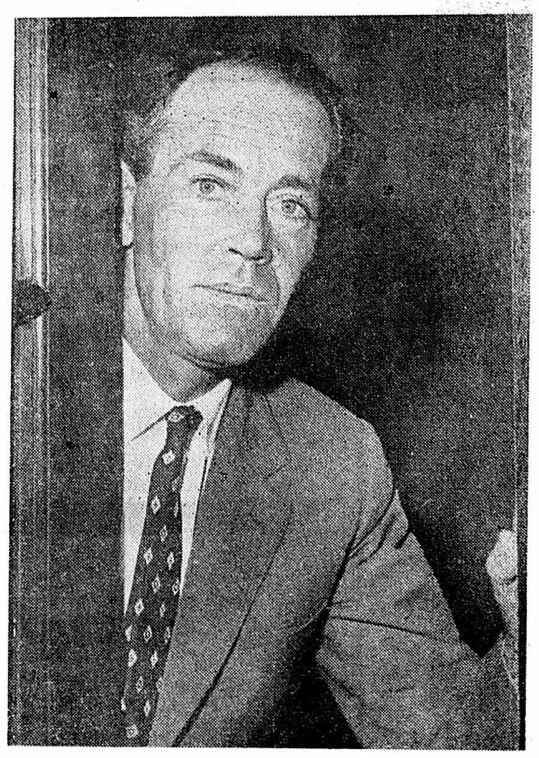

HENRY FONDA. — Excellent Bezoukov. (Agip)

AUDREY HEPBURN. — Ravissante Natacha. (Agip)

Il reconstruisit Moscou en studio et y fit évoluer Audrey Hebburn, Henry Fonda, Mel Ferrer, ainsi qu'Anita Ecberg, May Britt. Et Vittorio Gassman (la production du film est assurée par Ponti et De Laurentis ; en outre la coréalisation est signée Mario Soldati).

Audrey Hebburn est une ravissante Natacha et Henry Fonda un excellent Bezoukov.

Si vous aimez... Allez voir...

La Russie : GUERRE ET PAIX, de King Vidor (Apollo)

L'action : LE RETOUR DES 7 MERCENAIRES (Arcades)

Le document : LA BOMBE, de Peter Watkins (Bio)

L'Espagne : MOURIR A MADRID, de F. Rossif (Bio, 18 h 40)

L'humour : LE CORNIAUD, de Gérard Oury (Palace, prolongation)

La beauté : HIROSHIMA MON AMOUR, d'Alain Resnais (Studio)

La sincérité : IL ÉTAIT UNE FOIS UN VIEUX ET UNE VIEILLE, de G. Tchoukhraï (Rex)

OFFRES D'EMPLOIS ★ OFFRES D'EMPLOIS ★ OFFRES D'EMPLOIS

MÉTAUX PRÉCIEUX S. A., Neuchâtel,
cherche pour son usine d'affinage

OUVRIERS

de nationalité suisse, pour travail à deux équipes. Places stables, bonne rémunération, caisse de pension, semaine de cinq jours.

Faire offres écrites ou se présenter au service du personnel.

Pour de plus amples renseignements, prière de téléphoner au No (038) 5 72 31.

Importante entreprise industrielle de la Chaux-de-Fonds engage

employée de bureau

Travail varié et intéressant, nécessitant la connaissance complète de la sténographie et de la dactylographie.
Seule la langue française est exigée.
Ambiance de travail agréable dans une entreprise moderne.
Avantages sociaux d'une maison en pleine expansion.

Prière de bien vouloir faire offres sous chiffres P 55152 N à Publicitas S. A., 2300 la Chaux-de-Fonds.

Entreprise de décolletage, en pleine expansion, près de Neuchâtel, cherche :

mécanicien

qualifié, en mesure d'assurer l'entretien du parc de machines. Poste indépendant. Belles possibilités pour candidat compétent ;

mécanicien

pour des travaux de fine mécanique.

Faire offres détaillées sous chiffres P 50217 N à Publicitas S. A., 2001 Neuchâtel.

COMPAGNIE DE RAFFINAGE
SHELL (Suisse)
2088 CRESSIER/NEUCHATEL

Nous cherchons une

employée de bureau

avec certificat d'apprentissage ou expérience équivalente, habile sténodactylo de langue maternelle française et ayant de bonnes connaissances d'anglais.

Semaine de 5 jours. Horaire de travail agréable.

Entrée en service au plus tôt ou selon convenance.

Les intéressées, de nationalité suisse, sont invitées à faire leurs offres ou à demander une formule d'inscription en écrivant à notre service du personnel ou en téléphonant au (038) 7 75 21 (interne 245).

Maison de commerce au centre de Neuchâtel cherche, pour le 1er janvier 1968 ou date à convenir,

secrétaire

bilingue, capable de rédiger seule la correspondance en allemand et en français.
Semaine de 5 jours, salaire intéressant.
Eventuellement travail à la demi-journée.
Prière d'adresser offres sous chiffres P 4323 N à Publicitas S. A., 2001 Neuchâtel.

PAPETERIES DE SERRIÈRES S. A.

Faire du papier est une activité intéressante qui se poursuit au bord de la Serrière depuis 1477.

Afin de compléter l'effectif du personnel d'équipe, nous avons encore besoin de quelques

OUVRIERS

âgés de 19 ans révolus au minimum, et d'ouvriers travaillant selon l'horaire de jour. Un poste

d'aide-magasinier

est également à repourvoir.

Les personnes intéressées, de nationalité suisse, ou porteurs du permis d'établissement définitif C, voudront bien faire leurs offres écrites ou se présenter à la Direction des Papeteries de Serrières S. A., 2003 Neuchâtel-Serrières. Tél. (038) 5 75 75.

Secrétaire

de langue maternelle française, avec bonnes connaissances d'allemand et éventuellement d'anglais, habile sténodactylo, serait engagée. Activités : correspondance française et allemande, réception, téléphone et quelques travaux divers de bureau.

Nous offrons un emploi stable, un travail intéressant et varié. Rémunération en rapport avec les capacités. Semaine de cinq jours, ambiance de travail agréable. Logement à disposition. Entrée à convenir.

Adresser offres écrites, avec curriculum vitae, à J K 2149 au bureau du journal.

Métaux Précieux S. A., Neuchâtel,
cherche pour son département commercial :

une secrétaire-dactylographe

de langue maternelle allemande, ayant de très bonnes connaissances du français ;

une employée de bureau

pour travaux de facturation.

Entrée à convenir. Avantages sociaux d'une grande entreprise.

Prière de faire offres écrites, avec curriculum vitae et copies de certificats, au service du personnel.

Pour de plus amples renseignements, téléphoner au No (038) 5 72 31.

On cherche une
sommelière
une
employée de maison
Hôtel du Cheval-Blanc, Colombier.
Tél. 6 34 21.

Nous cherchons, pour ménage de commerçant,
jeune fille
si possible avec connaissances de cuisine. Place stable, bon salaire. Entrée immédiate ou le 1er décembre. Ecrire à A. Weingand, pâtisserie, 3920 Zermatt. Tél. (028) 7 74 22.

L'annonce reflet vivant du marché

dans votre journal

J'engagerait tout de suite
peintres
Travail assuré pour Neuchâtel et Cernier.
Entreprise Marcel Debély, tél. (038) 7 15 31.

Nous cherchons, pour compléter notre

équipe de surveillance

deux veilleurs de nuit, possédant casier judiciaire vierge, bonne santé, excellents certificats de travail. Age maximum 50 ans. Horaire alternatif réparti sur six semaines. Place stable et bien rétribuée. Avantages sociaux d'une grande entreprise.
Faire offres sous chiffres D M 2236 au bureau du journal.

FABRIQUE D'HORLOGERIE DE NEUCHATEL
cherche

une secrétaire

connaissant les langues française, allemande et anglaise.
Jeune fille (ou dame) connaissant la correspondance dans les trois langues susmentionnées, est priée de faire offres, avec curriculum vitae, sous chiffres E N 2237 au bureau du journal. Discrétion assurée.

Nous cherchons :

une sommelière
un garçon de cuisine
une jeune fille de buffet

Prière de faire offres au restaurant des Halles, tél. (038) 5 20 13.

Décalqueuse
et
jeunes ouvrières

sont cherchées. Bons salaires.
Maison PASSERA,
Crêt-Taconnet 48, Neuchâtel.
Tél. (038) 5 62 76.

Le restaurant du Jura, à Neuchâtel, cherche

garçon ou fille

de maison et d'office.
Se présenter ou téléphoner au (038) 5 14 10.

Nous cherchons, pour entrée immédiate ou date à convenir,

MÉCANICIEN qualifié

poids lourds et mécanique générale, électricité. Nous offrons salaire élevé adapté aux capacités, semaine de cinq jours, trois semaines de vacances par année.

Faire offres à :
LAUBER & FILS S. A., Nyon.

TAILLEUR DE PIGNONS

est cherché.
Tél. (038) 6 28 44.

Maison d'arts graphiques de la Chaux-de-Fonds engagerait immédiatement
ARTISTE PEINTRE
graphiste, caricaturiste ou portraitiste.
Jeune personne ayant du talent serait mise au courant.
Activité : peinture à l'huile figurative d'après esquisses ou modèles.
Nous offrons : place stable et très bien rémunérée, semaine de cinq jours (éventuellement travail à domicile).
Faire offres sous chiffres P 11462 N à Publicitas S. A., 2300 la Chaux-de-Fonds.

Nous cherchons pour début janvier 1968, pour notre bureau à Zurich, un

jeune employé de commerce

avec diplôme d'école de commerce ou de fin d'apprentissage, et désirant se perfectionner en allemand.
Travail intéressant et varié, correspondance française et allemande.
Faire offres, avec photo et prétentions de salaire, sous chiffres 43390 - 42 à Publicitas, 8021 Zurich.

On cherche, pour entrée immédiate ou date à convenir,

femmes

dont une pour **aider au ménage** et une comme **aide-lingère.**

S'adresser : famille Lehnherr Frères, Marin-Neuchâtel.

Se trouver à sec?

Cela arrive parfois. Le mieux, alors, est de se mettre sans retard à la recherche d'un gain accessoire ! Demandez aujourd'hui encore notre proposition sans engagement et sans risque pour vous par le bon ci-dessous !

BON Découpez ici et remplissez lisiblement et placez sous enveloppe ouverte affranchie d'un timbre-poste de 5 c. que vous adresserez à Distillerie Rütter Frères, 6212 Saint-Erhard.

Nom :
Prénom :
Rue :
No postal et lieu : A/63

DAM DIRECTION DES AÉRODROMES MILITAIRES

Nous cherchons pour notre établissement de Payerne des

RADIO-ÉLECTRICIENS
MÉCANICIENS sur appareils électroniques
MONTEURS d'appareils de télécommunication et électroniques

s'intéressant aux travaux d'entretien, de révision et de contrôle d'appareils et d'équipements électroniques sur avions et armes téléguidées.

Nous offrons : formation complète concernant nos équipements et nos procédés, travail intéressant et varié ; possibilités d'avancement, emploi stable et rémunération adaptée aux conditions de la vie actuelle.

Nous demandons : apprentissage achevé, nationalité suisse.

Veuillez nous écrire ou téléphoner au (051) 85 63 11 et nous vous fournirons de plus amples renseignements.
DIRECTION DES AÉRODROMES MILITAIRES, 8600 DÜBENDORF

HF Nous cherchons

SECRÉTAIRE STÉNODACTYLOGRAPHE

bilingue (français - allemand)

ayant de l'initiative et pouvant s'adapter rapidement à un travail varié et intéressant.

Date d'entrée : début janvier 1968 ou à convenir.

Faire offres détaillées à :
HASLER FRÈRES - 2013 COLOMBIER (NE)
BALANCES DOSEUSES et INTÉGRATRICES

Boulangerie de la place cherche

VENDEUSE

Tél. 5 34 18.

Ritz & Cie, Ecluse 76,
tél. 5 24 41, cherche

OUVRIER MENUISIER

pour entrée immédiate ou date à convenir.

Jeunes filles

cherchent places dans familles avec enfants. Printemps 1968. Renseignements par le Bureau de placement de l'Eglise méthodiste, Neuchâtel, Marthaheim, Beaux-Arts 11. Tél. 5 03 66.

DEUX VENDEUSES de la branche textile

cherchent places

pour le 1er mai 1968, à Neuchâtel, afin de perfectionner leurs connaissances de la langue française. Chambre et possibilité de cuisiner désirées.

Faire offres à K. Niklaus, c/o Löwen, 4917 Melchnau (BE), tél. (063) 8 97 22.

DEMANDES D'EMPLOIS

Pour la

distribution de vos prospectus

adressez offres écrites à D O 2252 au bureau du journal.

Jeune fille

d'agriculteur, âgée de 16 ans et aimant les enfants, cherche place en Suisse romande, dans ménage de commerçants où elle aurait l'occasion d'apprendre le français et de suivre, si possible les cours d'une école ménagère. Vie de famille désirée. Entrée après Pâques.
Faire offres à Famille Paul Räz-Ermel, 3256 Seewil (BE), téléphone (031) 87 02 39.

SECRÉTAIRE

possédant diplôme de l'Ecole de commerce de Neuchâtel cherche place pour entrée immédiate.
Adrsser offres écrites à J X 2269 au bureau du journal.

Dem. à acheter

J'achète collections de
timbres-poste
récents ou anciens (suisses de préférence)
2001 Neuchâtel
Case postale 880

L'IMPRIMERIE CENTRALE NEUCHÂTEL
achète
CHIFFONS
toile et coton, dimensions minimales : 30 cm × 30 cm, propres, blancs et couleurs.

AVIS DIVERS

CARTES DE VOEUX

D'après votre meilleur négatif ou diapositif GRATUITEMENT déjà à partir de 10 copies 9×9 ou 9×13 cm.

Inter Discount
Terreaux 3 — NEUCHÂTEL

Cuisinier

libre tout de suite, cherche des extra ou remplacements.
Tél. (038) 4 28 70 le soir.

Couturière

cherche travail de retouches et travaux de couture.
Adresser offres écrites à BN 2261 au bureau du journal.

REMERCIEMENTS

Madame Félix VEUVE,
ses enfants et sa petite-fille,
remercient tous les parents, amis et connaissances qui ont pris part à leur grand deuil en les entourant de leur affection, et pour les envois de fleurs.
Nos remerciements à Madame docteur A. Favre-Butticaz pour ses soins attentifs, ainsi qu'aux sœurs du Dispensaire si dévouées et pleines de bonté.
Neuchâtel (Parcs 72).

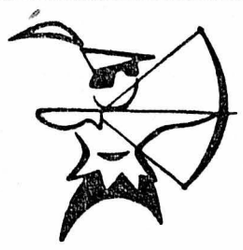

Un bon texte publicitaire va

DROIT AU BUT

d'autant plus s'il paraît au bon moment dans le plus important tirage du canton

FEUILLE D'AVIS DE NEUCHATEL

?

Quel (le) spécialiste en tissus

désirerait travailler dans un **grand magasin** comme personne responsable de

l'achat et de la vente ?

Voyages d'affaires en Suisse et à l'étranger.

Très bonnes conditions.

Adresser offres sous chiffres **L 50342-36, à Publicitas S.A., 3001 Berne.**

BANQUE ORCA

un nom sûr pour vos prêts

Genève - 13, quai de l'Ile
Filiales: Berne - Zurich

Veuillez me faire parvenir votre documentation.

Nom: Prénom:

Rue:

Localité: 16

PRÊTS

sans caution de Fr. 500.— à 4000.— accordés depuis 30 ans à toute personne salariée. Remboursements selon possibilités.

BUREAU DE CRÉDIT S.A.
Place Bel-Air 1
Case postale 153
1000 Lausanne 9
Tél. (021) 22 40 83

Déménagements
Petits transports
Tél. (038) 4 05 50, Neuchâtel.

L'anglais en Angleterre

ANGLO-CONTINENTAL SCHOOL OF ENGLISH

BOURNEMOUTH

Reconnue par l'état. Centre officiel pour les examens de l'Université de Cambridge et de la Chambre de Commerce de Londres
Cours principaux: 3 à 9 mois, 30 heures par semaine, début des cours chaque mois, programme au choix: commerce – correspondance commerciale – littérature – anglais technique – laboratoire de langue
Refresher Courses 4 à 9 semaines
Préparation aux examens de Cambridge
Cours de vacances juin à septembre 2 à 8 semaines, 20 heures par semaine

Chambres individuelles et pension en familles anglaises

LONDRES OXFORD COVENTRY BELFAST

Cours de vacances juillet et août en Collèges universitaires 3 et 4 semaines, 25 heures par semaine. Programme au choix très varié – Excursions. Chambres individuelles et demi-pension en Collèges

Documentation détaillée pour tous les Centres, sans engagement, à notre **Secrétariat ACSE, 8008 Zurich**, Seefeldstr. 45
Tél. 051 47 79 11 Télex 52529

Révolution dans l'édition

RENCONTRE LANCE L'OPÉRATION

CLASSIQUES À VOLONTÉ

LES CONDITIONS DE SOUSCRIPTION

Choisir autant de livres que vous voulez (au minimum un dans chaque liste mensuelle).

Envoyer sans engagement votre choix avant le 11 décembre 1967 aux Editions Rencontre, 29, chemin d'Entre-Bois, 1018 Lausanne

Consulter le volume envoyé à l'examen pour 8 jours.

Si vous le gardez, vous recevrez mois par mois, au prix réduit de souscription, les ouvrages que vous aurez choisis aujourd'hui, ou, à défaut de choix, le premier de chaque liste mensuelle.

Si vous nous retournez le volume à l'examen dans les 8 jours, nous détruirons votre liste et vous ne nous devrez absolument rien.

NOTE: Les titres soulignés, qui sont les premiers de chaque liste mensuelle, ont été spécialement choisis à votre intention pour leur intérêt captivant. Ce sont ceux que vous recevriez d'office, faute d'un choix précis de votre part.

Quelle économie

Oui, en établissant aujourd'hui votre choix vous pourrez réaliser une économie considérable. Songez que dès le 12 décembre, chaque volume vous coûterait Fr. 7.50 (plus port et emballage) pour une commande d'au moins 12 volumes ou Fr. 12.— au détail. Faites le compte. En choisissant ne serait-ce que 12 volumes, vous économiserez déjà Fr. 19.20, soit le prix de 3 volumes. Avec 2 volumes par mois, c'est Fr. 38.40 — le prix de 6 volumes — que vous épargnerez grâce au tarif de souscription.

Des livres d'une rare beauté

Tous les livres de la collection Classiques à Volonté sont des ouvrages particulièrement soignés. La typographie est belle, aérée, bien lisible sur un papier de qualité. Les reliures, dont tous les coloris s'harmonisent remarquablement, sont en skivertex. Le dos à nervures, très classique, est doré au fer selon un motif original, le plat est orné d'un gaufrage aveugle.

Exprimez vos désirs aujourd'hui, vous ne commanderez qu'après avoir vu!

ENVOI GRATUIT À L'EXAMEN. En faisant aujourd'hui déjà votre choix dans la liste ci-dessous, vous ne vous engagez à rien, car avant de considérer vos vœux comme une commande, nous vous enverrons d'abord, gratuitement à l'examen pour 8 jours, le premier volume de votre choix dans la liste de novembre.

ATTENTION, après le 11 décembre, vous pourrez toujours commander des volumes supplémentaires, mais seuls ceux qui figureront sur la liste que vous allez établir aujourd'hui bénéficieront du prix réduit de souscription.
Notez donc tous les titres qui vous intéressent, vous pouvez réaliser une économie de Fr. 1.60 par volume.

- *Une liste de 100 chefs-d'œuvre classiques, français et étrangers, considérés comme les ouvrages de base de toute culture par un éminent comité d'experts.*
- *Une sélection parmi laquelle vous choisirez vous-même, à votre gré, selon vos goûts et selon vos moyens, tous les volumes que vous désirez (au minimum un par mois).*

Remplissez et découpez cette liste

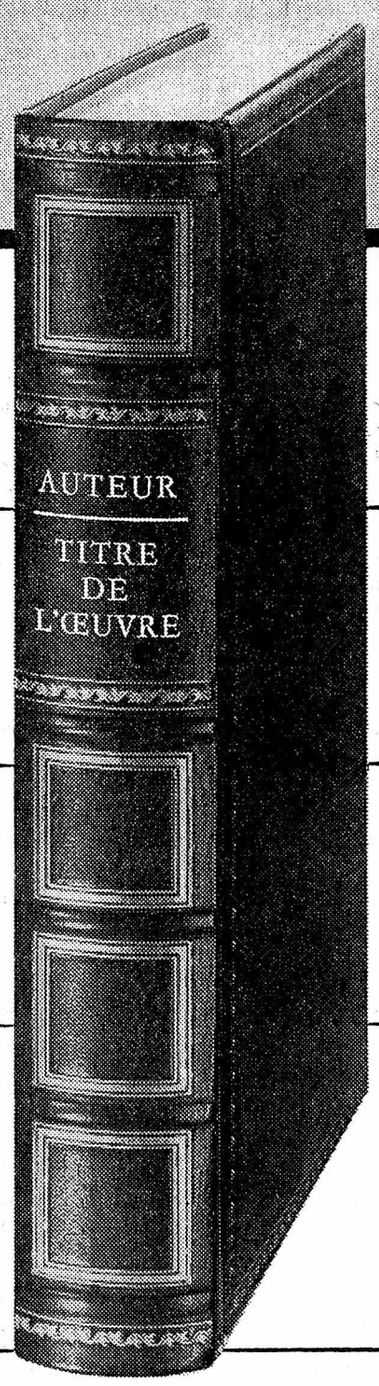

NOVEMBRE 1967
- ☐ Balzac Le Père Goriot
- ☐ Dostoïevski Crime et Châtiment I
- ☐ Dumas Les Trois Mousquetaires I
- ☐ Pascal Provinciales - Pensées
- ☐ Trois célèbres tragédies grecques Eschyle - Sophocle - Euripide
- ☐ Mme de La Fayette La Princesse de Clèves
- ☐ Montesquieu Lettres persanes
- ☐ Daudet Contes du Lundi

FÉVRIER 1968
- ☐ Laclos Les Liaisons dangereuses
- ☐ Tolstoï Anna Karénine II
- ☐ Marivaux La Vie de Marianne
- ☐ Rousseau Rêveries du Promeneur solitaire
- ☐ Constant Adolphe Le Cahier rouge
- ☐ Poe Histoires extraordinaires
- ☐ Nerval Les Filles du Feu
- ☐ Rimbaud Œuvres

MAI 1968
- ☐ Zola Germinal
- ☐ Dumas Vingt Ans après II
- ☐ Musset La Confession d'un Enfant du Siècle
- ☐ Andersen Contes
- ☐ Flaubert L'Education sentimentale
- ☐ Dante La Divine Comédie I
- ☐ Mistral Mireille
- ☐ Hugo Les Misérables III

AOÛT 1968
- ☐ Maupassant Bel-Ami
- ☐ G. Eliot Le Moulin sur la Floss
- ☐ Zola Nana
- ☐ Voltaire Contes et Romans
- ☐ Rabelais Pantagruel
- ☐ Swift Les Voyages de Gulliver
- ☐ Rousseau Les Confessions I
- ☐ Gœthe Les Affinités électives
- ☐ Chateaubriand Mémoires d'Outre-Tombe II

DÉCEMBRE 1967
- ☐ C. Brontë Jane Eyre
- ☐ Dostoïevski Crime et Châtiment II
- ☐ Dumas Les Trois Mousquetaires II
- ☐ De Foe Robinson Crusoé
- ☐ La Fontaine Fables
- ☐ Cervantes Don Quichotte I
- ☐ Balzac Le Cousin Pons
- ☐ Sand La Mare au Diable François le Champi

JANVIER 1968
- ☐ Stendhal La Chartreuse de Parme
- ☐ Tolstoï Anna Karénine I
- ☐ Mérimée Carmen et Autres Contes
- ☐ Baudelaire Les Fleurs du Mal
- ☐ Barbey d'Aurevilly Les Diaboliques
- ☐ Cervantes Don Quichotte II
- ☐ La Fontaine Contes et Nouvelles
- ☐ Hugo Quatre-vingt-treize

MARS 1968
- ☐ Prévost Manon Lescaut
- ☐ D'Aubigné Les Tragiques
- ☐ Lesage Gil Blas I
- ☐ Stendhal Le Rouge et le Noir
- ☐ Balzac La Cousine Bette
- ☐ Montaigne Les Essais I
- ☐ Baudelaire Le Spleen de Paris
- ☐ Hugo Les Misérables I

AVRIL 1968
- ☐ Flaubert Madame Bovary
- ☐ Dumas Vingt Ans après I
- ☐ Lesage Gil Blas II
- ☐ Chateaubriand Atala - René La Vie de Rancé
- ☐ Vigny Cinq-Mars
- ☐ Montaigne Les Essais II
- ☐ Stevenson L'Ile au Trésor
- ☐ Hugo Les Misérables II

JUIN 1968
- ☐ W. Scott Ivanhoe
- ☐ Gogol Les Ames mortes
- ☐ Zola Thérèse Raquin
- ☐ Mme de Sévigné Lettres
- ☐ E. Brontë Wuthering Heights
- ☐ Dante La Divine Comédie II
- ☐ Diderot Le Neveu de Rameau Jacques le Fataliste
- ☐ Hugo Les Misérables IV

JUILLET 1968
- ☐ Daudet Lettres de mon Moulin
- ☐ Brantôme Les Dames galantes
- ☐ La Bruyère Les Caractères
- ☐ Ronsard Les Amours
- ☐ Rabelais Gargantua
- ☐ Fromentin Dominique
- ☐ Gautier Le Roman de la Momie
- ☐ Vallès L'Insurgé
- ☐ Chateaubriand Mémoires d'Outre-Tombe I

SEPTEMBRE 1968
- ☐ Hugo Notre-Dame de Paris
- ☐ Dostoïevski Les Frères Karamazov I
- ☐ Boccace Le Décaméron
- ☐ La Rochefoucauld Maximes et Pensées
- ☐ Hawthorne La Lettre écarlate
- ☐ Bernardin de Saint-Pierre Paul et Virginie
- ☐ Rousseau Les Confessions II
- ☐ Dickens David Copperfield I
- ☐ Chateaubriand Mémoires d'Outre-Tombe III

OCTOBRE 1968
- ☐ Gautier Le Capitaine Fracasse
- ☐ Dostoïevski Les Frères Karamazov II
- ☐ Vigny Servitude et Grandeur militaires
- ☐ Perrault Contes
- ☐ Villon Le Testament - Les Ballades
- ☐ Daudet Le Petit Chose
- ☐ Tillier Mon Oncle Benjamin
- ☐ Dickens David Copperfield II
- ☐ Chateaubriand Mémoires d'Outre-Tombe IV

Un prix incroyable, valable pour tous les ouvrages que vous ferez figurer aujourd'hui sur votre liste.

Fr. 5.90
le volume
(+ port et emballage Fr. 1.-)

En souscription jusqu'au 11 déc. 1967

BON pour un examen gratuit durant 8 jours d'un ouvrage de mon choix.

J'ai marqué d'une croix les titres que je souhaiterais acquérir dans la collection Classiques à Volonté. Toutefois, avant de souscrire, je désire recevoir à l'examen gratuit pour 8 jours le 1er volume de mon choix dans la liste de novembre et votre bulletin de présentation des conditions générales de l'abonnement Rencontre. Si je conserve ce volume, vous m'enverrez alors, au fil des mois, selon vos conditions générales, les autres ouvrages que j'ai notés et pour lesquels je bénéficierai du prix réduit de souscription.
Si, par contre, je retourne dans les 8 jours le volume envoyé à l'examen, je ne vous devrai rien du tout, et mon choix ci-dessus ne saurait être considéré comme une commande.

Retournez la liste remplie avant le 11 décembre 1967 aux Editions Rencontre, 29, ch. d'Entre-Bois, 1018 Lausanne

Nom
Prénom N° abonné
Adresse
Localité N° postal
Signature

07

Avec le nouveau gaz du Mittelland

détoxifié, propre, au pouvoir calorifique constant

gaz

Rabais de 10%
sur tous les appareils à gaz

Cuisinières 3 et 4 feux dont 1 ultrarapide, allumage automatique, four spacieux, climatisé, avec thermostat. Garantie 1 an. Nombreux autres modèles à choix.

Dès	Fr. 298.—
Rabais 10%	Fr. 29.80
Net	Fr. 268.20

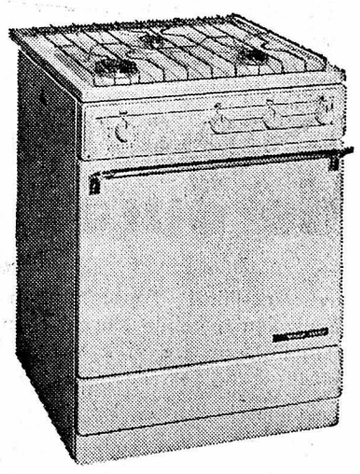

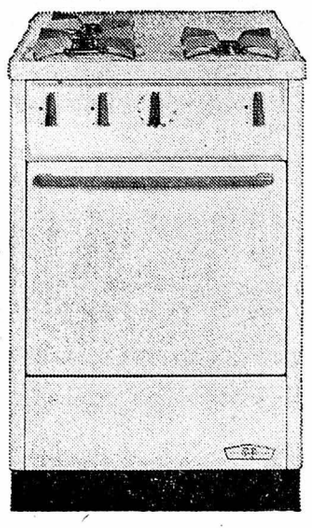

Prime de Fr. 50.-
pour tout nouvel abonné au gaz

Service du Gaz de Neuchâtel
3, rue Jaquet-Droz

et les entreprises d'appareillage concessionnaires

Magasin de vente: Place de l'Hôtel de Ville, tél. 5 71 01

ADIEU L'ÉTÉ VOICI L'AUTOMNE...

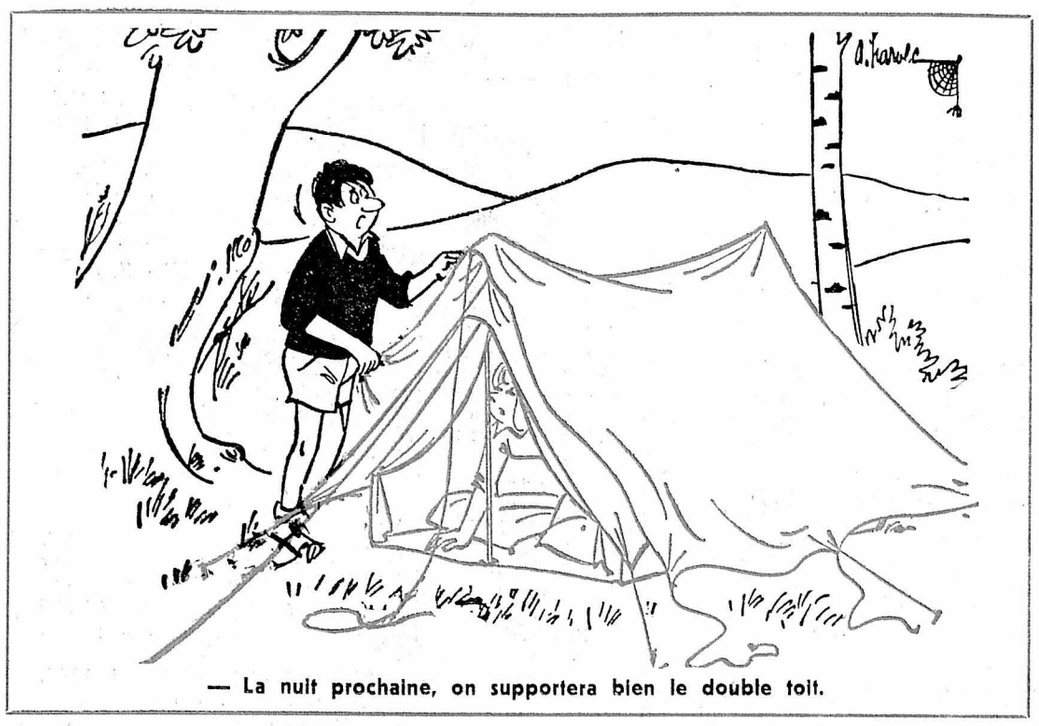

— La nuit prochaine, on supportera bien le double toit.

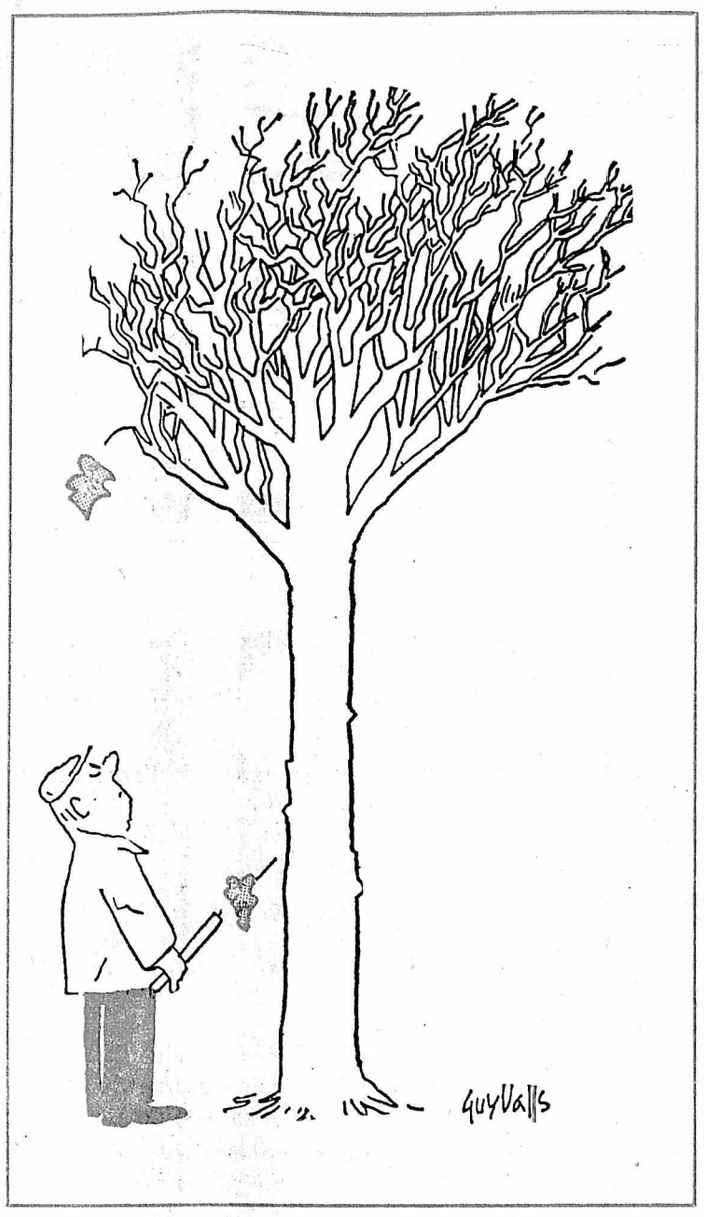

— Avec la brume, tu vois bien qu'on ne voit pas !

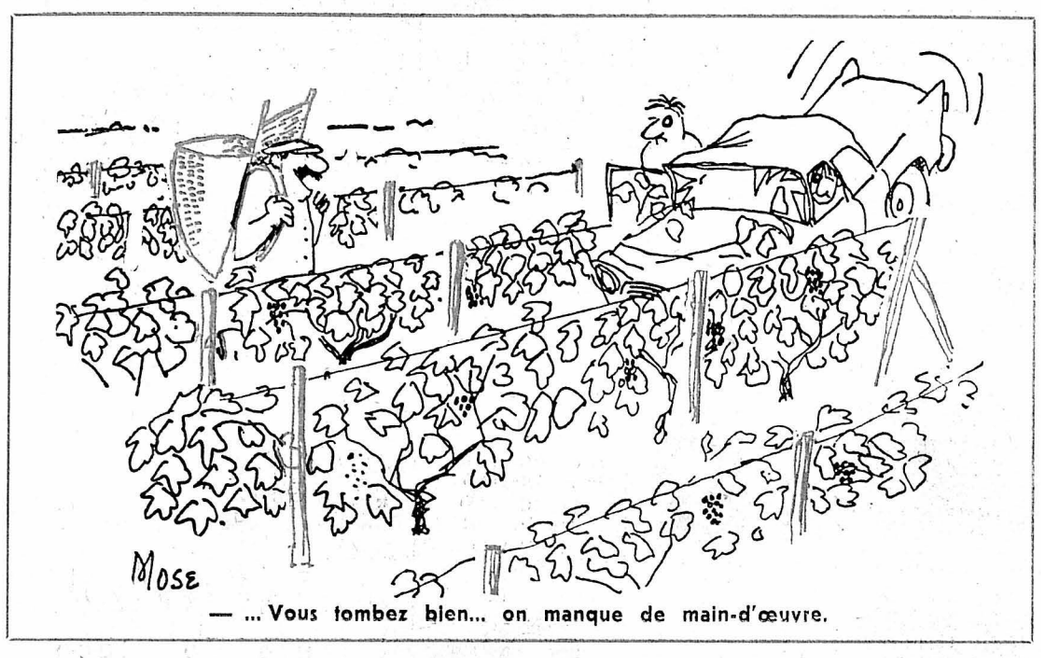

— ... Vous tombez bien... on manque de main-d'œuvre.

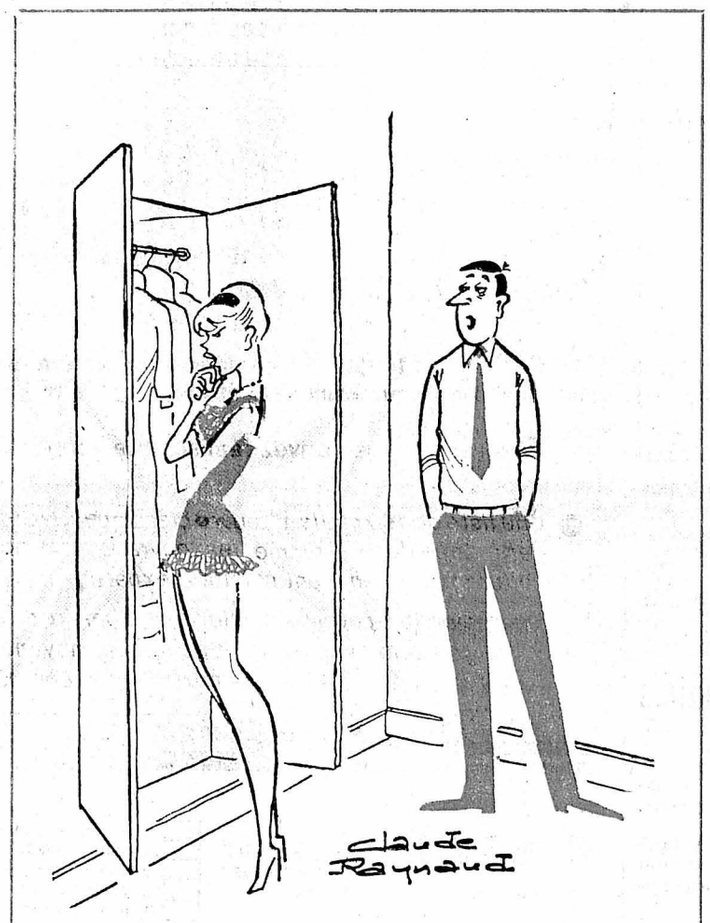

— Tu n'as qu'à mettre un chapeau d'hiver, un corsage d'été, une jupe d'hiver, des chaussures d'été. Ça te fera un ensemble pour l'automne.

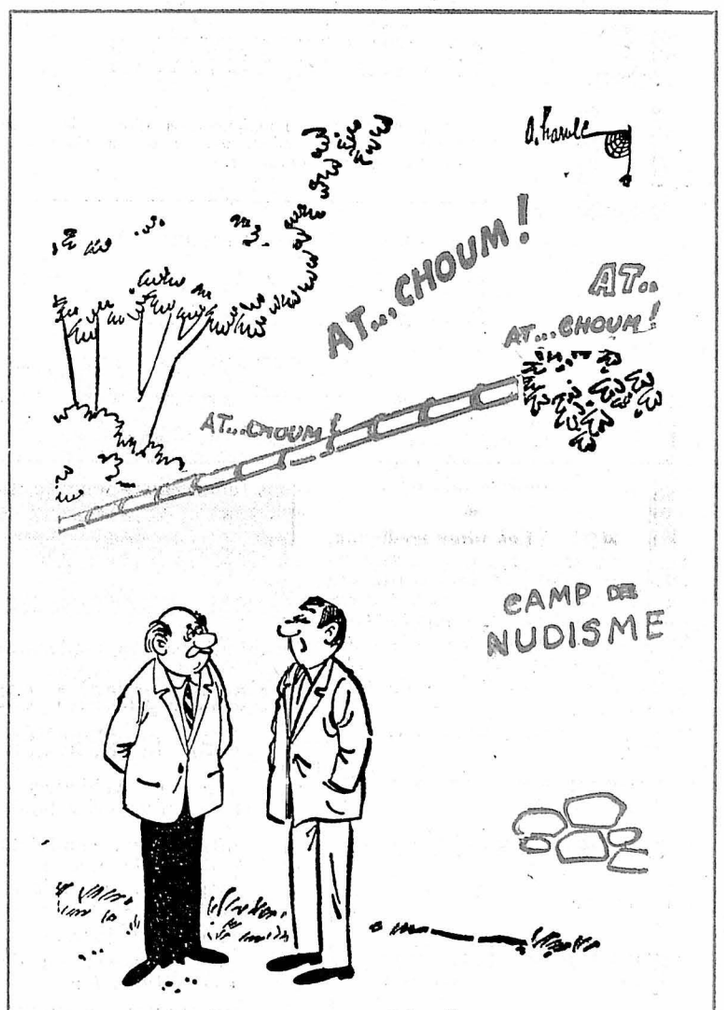

— Brrr... ça ne se réchauffe pas...

(dessin de Marcel North)

MENUS PROPOS

DE LA POMME À LA VACHE

Vendanges sont faites, il y a beau temps. Adieu donc, paniers ? Si vous croyez ! Il y a les pommes, et même les poires, qui tombent de partout, principalement des vergers. Mais il en reste pas mal entre ciel et terre, à regarder venir le chasseur dans la brume de l'aurore.

Le chasseur : il se lève matin, mange midi sur le pouce, et se couche soir, après avoir rempli sa journée d'aboiements (par chien de chasse interposé) et de coups de feu (par chien de fusil interposé) pour le plus grand plaisir du poil de la bête, et de sa plume. Tirant à hue et à dia, à poudre et à plombs, tant va la cruche à l'eau qu'il ne faut pas dire fontaine (au Val-de-Ruz), ni vendre la peau de l'ours (à la Ferme Robert), ha, ha ! Tout cela entrelardé de rires cynégétiques et de claquements sur les cuisses à donner des bleus jusqu'à la fermeture de la chasse. Enfin, rien ne sert de courir, comme dit le lièvre quand il voit le chasseur épauler, et il s'enfuit avec sa traditionnelle agilité, tandis que son ennemi rentre bredouille du carnier, bretellant de la carabine, et bredouillant de colère.

Autant s'arrêter chez le boucher. On y vend du civet tout cuit, prêt à être réchauffé. C'est plus pratique. Même si l'on a boulé sa bête, pourquoi se donner la peine de la peler comme une orange, de la vider de sa tripaille comme une tomate, et de la découper comme un film, selon les règles de la vénerie, renouvelée de Gaston Phoebus le bien-appris ?

C'est qu'il faut encore le trouver, ce gibier dissimulé dans les dorures de l'automne, terré avec le son du cor au plus profond des bois, qu'il lui arrive de porter sur le front, comme le cerf, le militaire camouflé, ou le légendaire chef de gare. On n'imagine rien de plus difficile à atteindre d'un bon coup de fusil, et l'on se demande pourquoi les chasseurs ne choisiraient pas une cible plus honnêtement visible.

Et d'abord toutes ces pommes, toutes ces poires qui se balancent hors d'atteinte et qu'il faut aller chercher en montant laborieusement à de lourdes échelles. Installez donc les chasseurs sur de confortables chaises-longues disposées agréablement dans les vergers, avec des boissons (chaudes ou froides suivant la température de l'air) à disposition, et qu'ils tirent la pomme au pommier. On n'aura plus que la peine de ramasser les fruits (légèrement piqués de grenaille, il est vrai), ce que les chiens auront plaisir à faire.

Et puis, vous avez les vaches. Loin de se cacher dans des combes inaccessibles et rocailleuses, elles se répandent dans les pâturages les plus ouverts, sonnaillant encore de la cloche, de crainte de passer inaperçues. Loin de détaler comme un lièvre, sitôt qu'elles voient approcher un être humain, elles cessent de brouter pour le considérer de cet œil humide qu'elles ont pour les trains de marchandises. Elles sont là, un peu là, beaucoup là, et elles se multiplient. Car si la vache fait le veau, c'est du veau que vient la génisse, qui bientôt sera assez vache pour faire le veau à son tour. Et ainsi de suite.

O vaches qui nous nourrissez dès le berceau, vous faites le lait comme le chien fait le beau : naturellement. Dès que vous le pouvez, vous nous accablez de beurre, fromages et laitages de toutes sortes. Les fruiteries regorgent du produit comestible de vos tétines généreuses, comme le Paradis terrestre regorgeait de pommes interdites. Il y a même surabondance.

Alors, pourquoi interdire la chasse à la vache ? Ce serait si facile. On transformerait ces aimables bovidés en bifteks tartares, rôtis de bœuf, saucisses de veau, et cuir de Cordoue. On se nourrirait de grillades, de gâteaux au beurre danois, et de tartes aux pommes fusillées. Mais le chasseur vivrait-il heureux ? Eh non ! Il aime la difficulté. Le gibier serait-il content ? Non plus. Il aime être poursuivi, traqué et abattu. Il sait que c'est son destin et il aime le sport. Et la vache, alors, elle serait heureuse ? Pas du tout. Elle aime qu'on l'exploite et elle adore se rendre utile.

Alors ? Donnons-lui des pommes, et qu'on n'en parle plus.

Olive

La chasse...

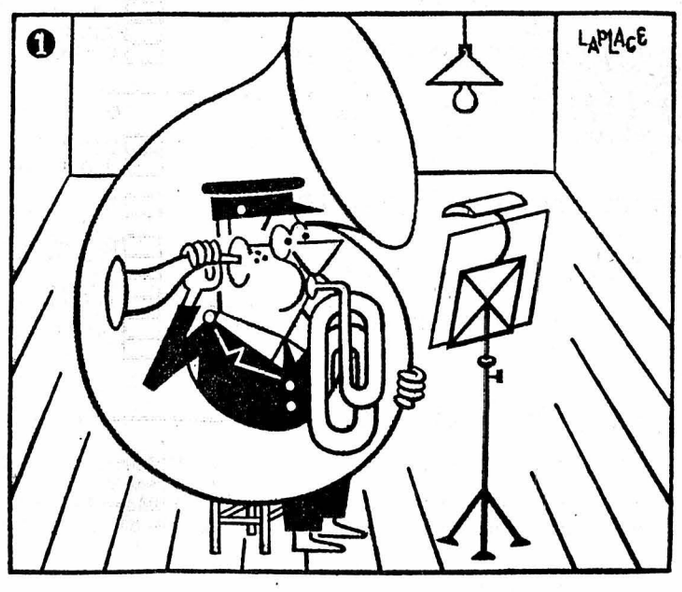

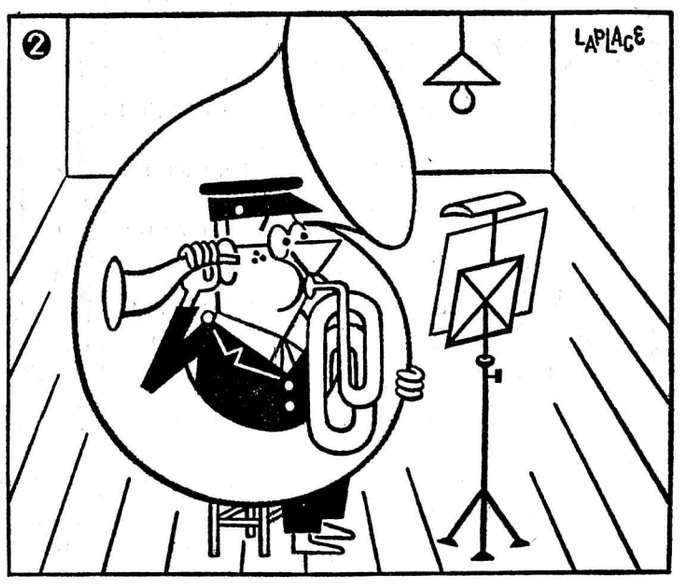

aux 8 erreurs

Ces deux dessins de LAPLACE sont en apparence identiques. En réalité il y a entre eux huit petites différences.

POUVEZ-VOUS LES DÉCOUVRIR ?

SOLUTION : 1. Abat-jour modifié sous le fil de la lampe. 2. Sur le pupitre, poterne de la lampe de lecture différente. 3. Partition plus courte en bas. 4. Oreille du musicien déplacée vers l'arrière. 5. Sa main gauche compte un doigt en moins sur le trombone. 6. Son pied gauche a été légèrement déplacé vers l'arrière. 7. Sa cravate est blanche. 8. Visière de la casquette plus épaisse.

APPRENTISSAGES

Nous cherchons pour le printemps 1968

APPRENTIS MÉCANICIENS DE PRÉCISION

Aux jeunes gens qui s'intéressent à un métier d'avenir, offrant de nombreux débouchés ainsi qu'une bonne rémunération, nous donnons la possibilité de se faire une idée préalable en organisant tous les samedis matin de novembre prochain des visites commentées de nos différents secteurs de fabrication.

Les candidats éventuels pourront se faire accompagner d'un conseiller ou de leurs parents et un service de bus assumera leurs déplacements de leur domicile à nos usines de Cressier.

Pour tous renseignements, prière de prendre contact avec notre chef de production, M. F. Gätzi, tél. (038) 7 72 17, interne 50.

EGGER

Emile EGGER & Cie S. A.,
fabrique de pompes et de machines,
2088 Cressier (NE).

CFF

Les chemins de fer fédéraux suisses

offrent un choix d'emplois intéressants et bien rétribués aux jeunes gens et jeunes filles de nationalité suisse, âgés de 16 ans au moins (1952).

Au printemps 1968 nous engagerons des

apprentis de gare
apprenties de gare
candidats ouvriers

Pour de plus amples renseignements adresser le coupon à : **Division de l'Exploitation, avenue de la Gare 41, case postale 1044, 1001 Lausanne.**

Je m'intéresse à un emploi aux CFF

comme .....

Nom et prénom : .....

Adresse : .....

.....

NF a

Maison de moyenne importance (15 employés) engagera au printemps 1968

1 apprentie de bureau

N'entre en considération qu'une jeune fille ayant suivi l'école secondaire avec succès.
Garantie d'un apprentissage de tout premier ordre.
Faire offres à case postale 561, 2001 Neuchâtel.

Nous engageons pour le printemps 1968 :

1 apprenti peintre en carrosserie

(installations très modernes) ;

plusieurs apprentis serruriers en construction

(fabrication de véhicules de transport et de carrosseries poids lourds).

Nous offrons aux candidats la possibilité d'obtenir une rémunération intéressante tout en faisant un apprentissage.
Semaine de cinq jours.
Prière de s'adresser ou de demander les conditions à :

METANOVA S. A., CRESSIER (NE), tél. (038) 7 72 77.

Printemps 1968

On cherche

apprenti ferblantier-appareilleur

F. Gross & Fils, Ferblanterie - Appareillage, Neuchâtel, Coq-d'Inde 24.

A toute demande de renseignements, prière de joindre un timbre pour la réponse.

Feuille d'avis de Neuchâtel.

Pour le printemps 1968 nous cherchons :

- apprentis dessinateurs techniques
- apprentis de commerce

Prière de se présenter ou de faire offres avec certificat scolaire.

Renseignements et visite d'ateliers et de bureaux sur demande.

Service de bus entre Cressier - Neuchâtel - la Neuveville.

EGGER

Emile EGGER & Cie S. A.,
2088 Cressier,
tél. (038) 7 72 17.

Nous cherchons pour **le printemps 1968**

une apprentie de commerce

ayant suivi l'école secondaire ou le gymnase. Semaine de 5 jours. Ambiance agréable, **Place d'avenir.** Bon salaire.

Faire offres à **Progressa S. A., Sablons 48, 2000 Neuchâtel.** Tél. (038) 5 61 31.

MIGROS

engage pour le printemps 1968

APPRENTIES VENDEUSES
et
APPRENTIS VENDEURS

en alimentation

pour toutes ses succursales du **canton de Neuchâtel**

Formation pratique et théorique complète avec stages successifs dans tous les rayons. **Transferts** possibles dans d'autres régions du pays à la fin de l'apprentissage.

Carrière assurée dans l'entreprise pour de bons éléments, pouvant accéder aux postes de responsables de rayons, 1ers vendeurs (1res vendeuses), gérants (gérantes) de succursales et Marchés-MIGROS (voire postes supérieurs).

Salaires élevés et, au terme de l'apprentissage, un carnet d'épargne selon mérite et d'après les résultats obtenus à l'examen final.

Aucune profession n'offre autant de possibilités après deux ans d'apprentissage seulement.

Cours professionnels par l'entreprise, et naturellement à l'Ecole professionnelle (écolage et matériel à nos frais), avec certificat de capacité.

— — — — — — — à détacher ici s.v.p. — — — — — — —

et à retourner à la Société Coopérative Migros Neuchâtel, dépt du personnel, case postale 228, 2002 Neuchâtel.

Je m'intéresse à un apprentissage de vente à MIGROS à la succursale de

_____

Veuillez me faire parvenir vos conditions détaillées, ainsi qu'une feuille d'inscription :

Nom : _____ Prénom : _____ Age : _____

Rue : _____

Numéro postal : _____ Localité : _____

Nous engageons pour le printemps 1968

1 apprenti dessinateur de machines

ayant suivi l'école secondaire.

Semaine de cinq jours.

Bonne ambiance de travail et bonne rémunération.

S'adresser à :
METANOVA S. A., CRESSIER (NE), tél. (038) 7 72 77.

Nous invitons instamment les personnes répondant à des

annonces sous chiffres

à ne jamais joindre de certificats ou autres documents

ORIGINAUX

à leurs offres. Nous ne prenons aucune responsabilité en cas de perte ou de détérioration de semblables objets.

Feuille d'avis de Neuchâtel.

Pour le printemps 1968, nous engageons

apprenties vendeuses

pour nos différents rayons.

Durée de l'apprentissage : 2 ans. Rétribution progressive intéressante, semaine de 5 jours.

Ambiance agréable. Préférence sera donnée aux jeunes filles ayant suivi l'Ecole secondaire.

Faire offres à

Gonset S.A. Neuchâtel

La direction d'arrondissement des téléphones de Neuchâtel

engage des

apprenties téléphonistes et télégraphistes

Entrée en service : 1er mai 1968.

Nous offrons :
- une activité variée
- un bon salaire
- possibilités d'avancement.

Nous demandons :
- instruction primaire, secondaire ou primaire supérieure
- connaissances suffisantes de l'allemand
- bonne culture générale
- âge minimal : 16 ans.

Durée de l'apprentissage : 12 mois.

Adresser les offres de service à la direction susmentionnée.

Renseignements : tél. (038) 2 14 02 pendant les heures de bureau.

VÉHICULES A MOTEUR ET ACCESSOIRES

LAMBRETTA
1957, à vendre au plus offrant. Tél. 5 00 56.

On achète d'occasion
3 CV Week-End
en bon état.
Tél. (038) 3 30 57.

A vendre
Peugeot 204
1965, 16,000 km.
Téléphoner au (038) 5 02 80 dès 19 heures.

A vendre
Rover 2000
modèle 1965, 30,000 km, en bon état de marche.
Cause imprévue. 5500 fr.
Tél. (039) 5 50 47.

A vendre de première main, Renault
Floride 1963
49,700 km, blanche, cabriolet avec hardtop, en parfait état. Fr. 4600.—.
Tél. (038) 6 44 80.

A vendre
cyclomoteur
état de neuf. Plaque blanche. Adresser offres écrites à GV 2281 au bureau du journal.

A VENDRE
Opel Kadett Coupé
1965, en bon état.
Tél. (038) 7 71 94.

Maculature
en vente au bureau du journal

A vendre
Fiat 2100
1962, état impeccable. Bas prix. Tél. 8 50 01 dès 19 h 30.

A VENDRE
Cortina GT
1964, en bon état.
Tél. (038) 7 71 94.

OCCASIONS SÛRES

1 GLAS 1700, modèle 1965, à l'état de neuf, avec radio.
1 FIAT 1500, modèle 1966, avec moteur neuf et garantie.
1 FIAT 1500, modèle 1964, cabriolet avec hardtop et radio.
1 OPEL REKORD 1700, modèle 1964, très soignée.

Marcel Boschung
Ried 3185 Schmitten
Tél. (037) 36 15 45.

Particulier vend
Austin A 40
76,000 km, bas prix. Tél. 4 12 59, heures des repas.

A vendre
Morris Cooper S
1300 cm3
modèle 1966
superbe occasion
Prix Fr. 6800.-
Garage R. WASER
rue du Seyon 34-38
2000 Neuchâtel

A vendre
Opel Kadett
1964, 56,000 km, expertisée, 3300 fr.
Tél. 5 50 96.

A VENDRE
JEEP WILLYS
expertisée, en ordre de marche.
GARAGE DES JORDILS
A. Bindith, Boudry.
Tél. (038) 6 43 95.

Pour une
VW
neuve ou d'occasion chez l'agent officiel
GARAGE HIRONDELLE
Pierre Senn
Pierre-à-Mazel 25
Neuchâtel
Tél. 5 94 12

VW Ghia Karmann - modèle 1962
VW Ghia Karmann - modèle 1961
VW 1300 - modèle 1967 8000 km - toit ouvrant
VW 1500 - modèle 1967 6000 km - couleur grise
VW 1300 - modèle 1966
VW 1200 - modèle 1965 couleur grise

Ensuite, nos magnifiques occasions de marques différentes :
AUSTIN 1100 modèle 1966
ALFA Giulia Super modèle 1963 couleur blanche
CITROËN ID modèle 1965
CITROËN ID modèle 1964
FIAT 1100 modèle 1962

Garantie
Echange - Crédit

GARAGE F. ZEDER
CORTAILLOD
Tél. 6 40 60

BENZINE 58/63

OCCASION :
MORRIS 1100, 1964, blanche, expertisée, 40,000 km

Réparation - Vidange Graissage

PNEUS (RABAIS 20 %)

ROVER 2000
1965. Etat impeccable. 3 mois de garantie totale.
Facilités de paiement
GARAGE H. PATTHEY, 1, Pierre-à-Mazel, tél. (038) 5 30 16.

Automobilistes...
pour l'hiver, équipez votre voiture avec les nouveaux
PHARES HALOGÈNE H 3
ainsi que **SERVO-FREIN**
Grand choix en stock.
Garage de la Rotonde
J.-P. Besson Auto-Electricité
Fbg du Lac 39 - Neuchâtel
Tél. 4 09 00

OPEL REKORD 1900
Luxe, 1966, 21,000 km, 4 vitesses, 4 portes. Radio et divers accessoires. Prix intéressant. Vendue pour cause de départ à l'étranger.
Tél. (024) 2 70 62.

Le GARAGE DU ROC
à Hauterive, met à votre service
l'AUTO-LOCATION
sans chauffeur sur
OPEL Kadett
et
OPEL Record
à des conditions intéressantes.
Tél. 3 11 44 — 3 11 44
Désirez-vous louer une voiture toute l'année ? Demandez alors nos conditions de
LEASING !

OCCASIONS

OPEL KADETT
4 portes, luxe, verte. Expertisée. GARANTIE OK = 3 mois ou 6500 km.

GARAGE du ROC
HAUTERIVE / Neuchâtel — Tél. 3 11 44

OCCASIONS

AMI 6 BREAK, 1965, bleue, intérieur skai, 50,000 km, très propre, Fr. 4500.—.
HILLMAN BREAK, 1963, grise, intérieur skai, 53,000 km, Fr. 3800.—.
NSU PRINZ, 1963, verte, housses, très soignée, Fr. 2200.—.

Garages Apollo S. A.
Neuchâtel - Tél. 5 48 16

OCCASIONS GARANTIES

PEUGEOT 404 SUPERLUXE INJECTION 1963, 9 CV, gris métallisé, toit ouvrant, intérieur cuir, révisée.
PEUGEOT 404 1964, 9 CV, noire, toit ouvrant, intérieur simili.
PEUGEOT 404 COMMERCIALE 1964, 8 CV, grise, 5 portes, intérieur simili.
PEUGEOT 404 INJECTION 1965, 9 CV, grise, toit ouvrant, intérieur drap.
PEUGEOT 404 INJECTION 1966, 9 CV, blanche, toit ouvrant, intérieur simili, crochet pour remorque.
PEUGEOT 404 1966, 9 CV, grise, toit ouvrant, intérieur simili.
PEUGEOT 404 1965, 9 CV, grise, toit ouvrant, intérieur drap.
FORD CORTINA 1967, 7 CV, rouge, 4 portes, comme neuve.
PEUGEOT 204 1967, 6 CV, verte, toit ouvrant, intérieur simili, 39,000 km, 6950 fr.

Facilités de paiement.
Essais sans engagement.

Demandez liste avec détail et prix à l'**Agence Peugeot de Neuchâtel:**

GARAGE DU LITTORAL
J.-L. SEGESSEMANN & FILS
Pierre-à-Mazel 51 Neuchâtel
Tél. 5 99 91
(début route des Falaises)

A LIQUIDER
faute de place
AU PLUS OFFRANT

CITROËN ID 19, 1960, bleue
ID 19, 1962, blanc paros
ID 19, 1963, blanche
FORD ZODIAC, 1962, grise, radio, boîte automatique
OPEL RECORD, 1960, verte, 4 portes

Garages Apollo S. A.
Neuchâtel - Tél. 5 48 16

OCCASIONS

OPEL RECORD 1900
1967, 8000 km, bleue, 4 portes. Expertisée.
GARANTIE OK = 3 mois ou 6500 km.

GARAGE du ROC
HAUTERIVE / Neuchâtel — Tél. 3 11 44

OCCASIONS

CITROËN
DS 21, 1967, gris satiné, jamais roulé, fort rabais.
ID 19, 1967, bleu foncé, jamais roulé, fort rabais.
ID 19, 1966, bleue, toit gris clair, 16,500 km, Fr. 10,400.—.
BMW TI, 1964, grise, toit ouvrant, intérieur skai, Fr. 7700.—.
VOLVO 122 S, 1966, blanche, intérieur rouge, 50,000 km, Fr. 7800.—.

Garages Apollo S. A.
Neuchâtel - Tél. 5 48 16

Belles occasions FIAT
1500, modèles 1965 à 1967, entre 16,000 et 40,000 kilomètres. Expertisées, garanties.

1 Fiat 124 1967
15,000 km, état de neuf.

GARAGE DES JORDILS
A. Bindith, Boudry,
tél. (038) 6 43 95

A vendre
bateau à moteur
polyester, 420 x 160, 35 CV, moteur à départ électrique.
Nombreux accessoires, y compris remorque.
Prix avantageux : 5800 fr. Facilités de paiement.
Tél. (061) 42 61 86, dès 19 heures.

OCCASIONS

OPEL KADETT
1965, 41,000 km, bleue. Expertisée.
GARANTIE OK = 3 mois ou 6500 km.

GARAGE du ROC
HAUTERIVE / Neuchâtel — Tél. 3 11 44

Offrez à votre organisme un bain de soleil SOLIS quotidien.

Le moderne soleil SOLIS N° 142 distribue des rayons ultra-violets et infra-rouges bien-faisants, prend peu de place et se transporte facilement. En couleurs modernes à partir de **Fr. 98.–**

dans les magasins spécialisés

A la fois humidificateur et inhalateur

Contre l'air sec – pour une saine atmosphère au travail et chez soi

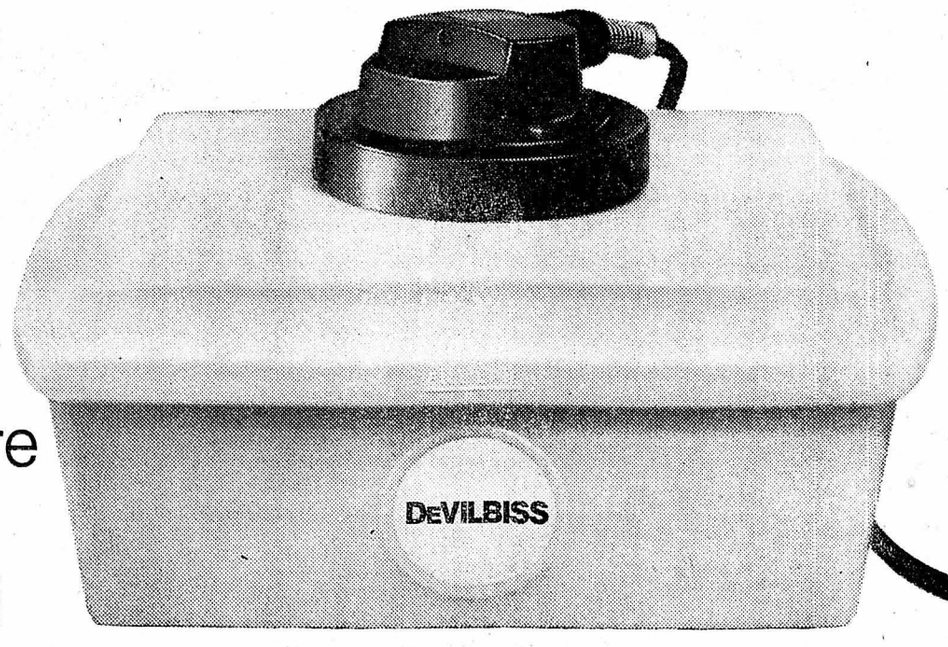

DeVILBISS

plus hygiénique – silencieux

Dans les locaux de travail et d'habitation chauffés normalement, l'air manque aujourd'hui de 20–30% d'humidité. Un air trop sec est malsain. Une humidification efficace de l'air suffit pour bannir refroidissements, fatigue et manque d'entrain au travail. Or, les humidificateurs traditionnels sont insuffisants. Il faut davantage: DeVILBISS, l'humidificateur d'air actif.

DeVILBISS – idéal pour les salles de séjour, les chambres à coucher et les bureaux. Ses particularités exclusives: tout à fait silencieux * plus hygiénique parce que ne vaporisant ni impuretés, ni chaux, ni bactéries * s'arrête automatiquement * fonctionne avec une sécurité absolue * garantie illimitée. Et, d'autre part, inhalateur efficace dans les cas de refroidissement, de bronchite ou d'asthme. Contrôlé par l'ASE. Extrêmement avantageux.

Le DeVILBISS vous assure bien-être et fraîcheur juvénile.

DeVILBISS 137, cont. 2 l, pour 4—5 heures d'exploitation, frs 49.–
DeVILBISS 134, cont. 4 l, pour 10—12 heures d'expl., frs 79.–

Dans les pharmacies, les drogueries, les magasins d'articles sanitaires et de ménage. Lamprecht S.A., 8050 Zurich

CONFORT CHEZ SOI

CASINO DE LA ROTONDE

Aujourd'hui:
ouvert de 14 h à 22 heures
Demain dimanche:
de 14 h à 18 h 30.

armourins neuchâtel

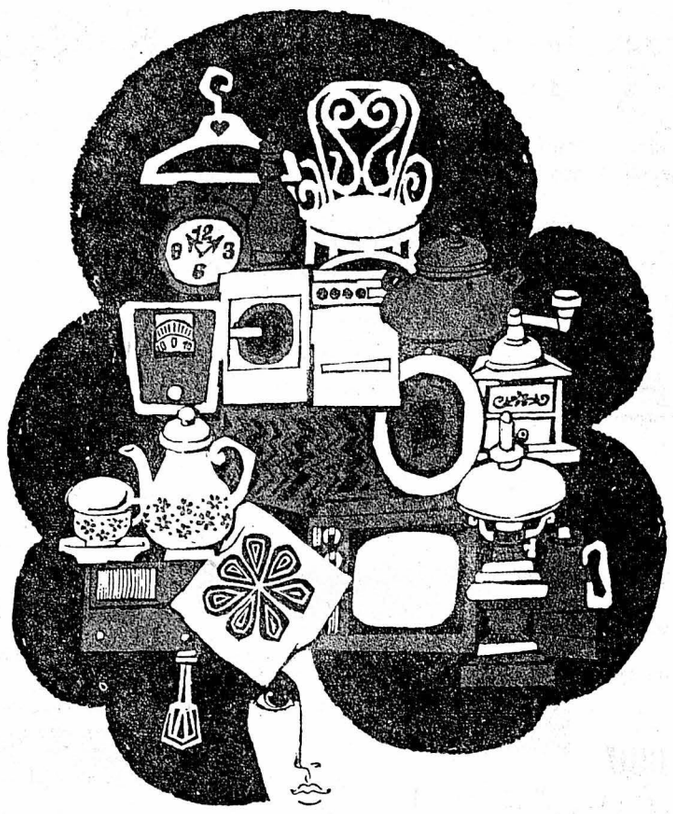

DAIM-CUIR
Toutes transformations, remise à la taille.
Pitteloud
Temple-Neuf 4
Neuchâtel Tél. 5 41 23

Tél. 031 68 13 55

Cherchez-vous une

jeune fille

pour le ménage?

Faites un essai avec une petite annonce dans les

Tages-Nachrichten
Münsingen-Berne
38 568 abonnés
(Trad. gratuites)

SATRAP regina

Les machines à coudre suisses sont connues dans le monde entier. Haute précision – perfection technique – étonnante diversité d'emploi. En plus de cela regina est avantageuse. Plus avantageuse que toutes les autres.

Dès Fr. 650.– avec double ristourne.

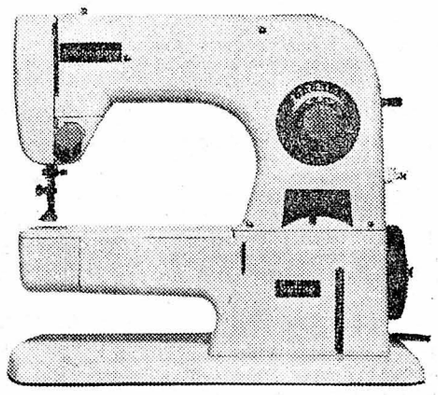

coop

regina 3 ans de garantie.
regina Recommandée par l'Institut des recherches ménagères.
regina Leçons gratuites à chaque client.
regina En exclusivité dans les magasins Coop

avec double ristourne

NATIONAL

National

MATSUSHITA ELECTRIC LA PLUS GRANDE FABRIQUE DE RADIOS DU MONDE

Le compagnon fidèle que vous apprécierez partout

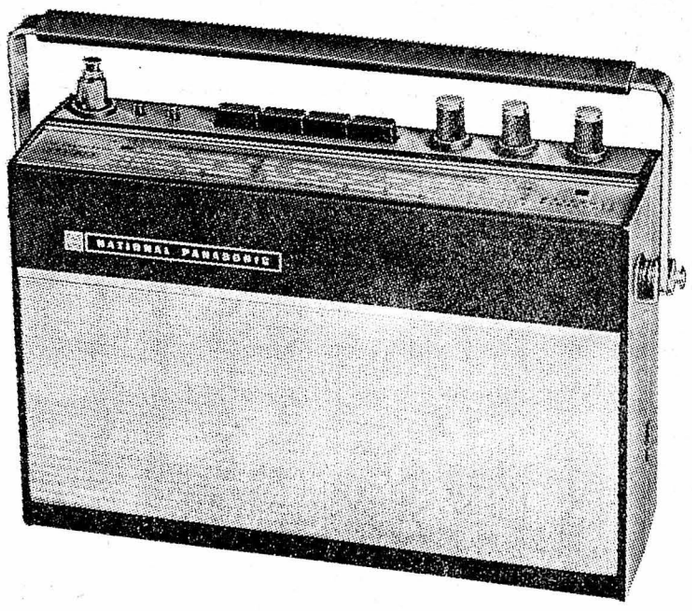

295.–

Etant la plus grande fabrique de radios du monde, NATIONAL se doit de tenir des engagements exeptionnels.
Sur tout le globe, NATIONAL est identique avec recherches et perfections techniques, élégances des formes ainsi que maintien de prix équitables sur le marché.
De l'important et abondant programme de vente NATIONAL, nous vous présentons aujourd'hui l'appareil combiné RF - 884 L.
Avec cet appareil vous recevrez les émissions «pour automobilistes» aussi bien à la maison que dans votre voiture. L'amplificateur supplémentaire monté dans l'étrier pour voiture fournit la puissance de sortie nécessaire à une réception parfaite même en roulant à très vive allure L'appareil est équipé des quatre gammes d'ondes, d'un réglage de tonalité, d'un éclairage de cadran, d'un accord automatique sur OUC, etc. Pour d'autres informations, demandez le catalogue spécial pour radios portatifs à votre marchand spécialisé ou à la

Représentation générale pour la Suisse: JOHN LAY, 6002 Lucerne / Livrable dans tous les magasins spécialisés.

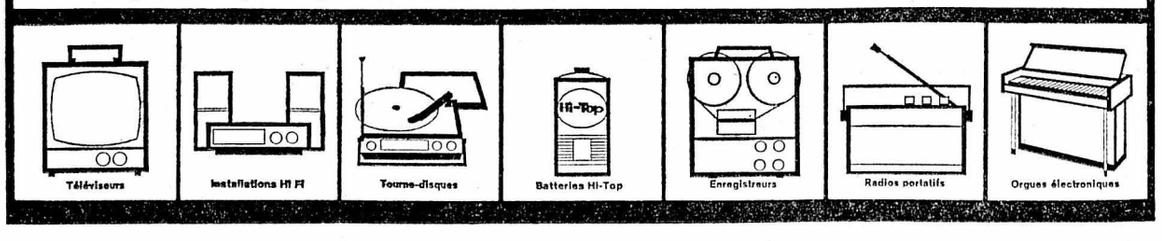

Si vous avez besoin d'un **prêt** – consultez-nous!

rapide — discret — avantageux

Je désire recevoir, sans engagement, votre documentation
Nom
Rue
Localité FN

Banque Metro Zurich
Badenerstrasse 156 Tél. 051/27 30 90

Projecteur pour diapositives

semi-automatique, à partir de . . . Fr.	**160.–**
automatique avec télécommande, déjà à partir de . . . Fr.	**215.–**
ÉCRAN 125 x 125, à partir de . . . Fr.	**26.–**
ÉCRAN métallisé sur pied, 125 x 125, lavable . . . . . Fr.	**85.–**

Inter Discount
Terreaux 3 - Neuchâtel

PRÊTS

rapides
de Fr. 500.– à Fr. 10000.–

- **Nous accordons un crédit toutes les 3 minutes**
- **Garantie de discrétion totale**
- **Pas de caution; Votre signature suffit**

Banque Procrédit
1211 Genève, Cours de Rive 2, Téléphone 26 02 53
1701 Fribourg, rue Banque 1, Téléphone 2 64 31

NOUVEAU:
Service express

Nom
Rue
Endroit

Exposition Exposition des nouvelles voitures

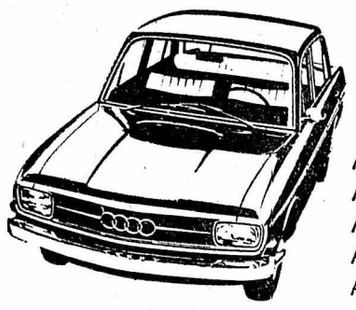

AUDI
AUDI L
AUDI 80 L
AUDI 80 Variant
AUDI SUPER 90

dans les locaux du Garage Hirondelle Neuchâtel
Pierre-à-Mazel 25, tél. 5 94 12

du lundi 30 octobre
au samedi 4 novembre
de 8 h
à 22 h

Vous y verrez les derniers modèles AUDI, l'œuvre des trois grandes fabriques européennes d'automobiles (Auto Union, VW et Mercedes Benz), et leurs sensationnels moteurs sport à 4 temps, starter automatique, chauffage relié au circuit de refroidissement, lave-glace, essuie-glace à deux vitesses, avertisseur lumineux, poignée de maintien, ainsi qu'une douzaine d'autres extra.

Pierre Senn
Garage Hirondelle
Neuchâtel

Par la même occasion tous les conducteurs DKW et AUDI pourront faire contrôler en détail, gratuitement, leur voiture. Profitez de cette chance unique. Nous vous attendons.

MOTS CROISÉS

Problème No 323

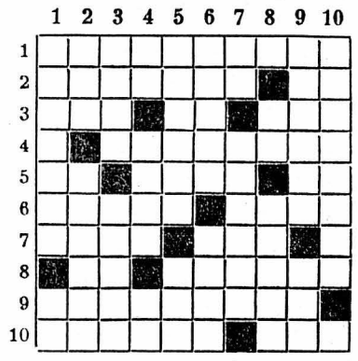

HORIZONTALEMENT

1. La police y met secrètement des agents. 2. Tringle de bois d'un métier à tisser. — Sur des plis. 3. Peut fendre le roc. — Pronom. — Dignitaire musulman. 4. Cherchent à se nuire mutuellement. 5. Note. — A son Saint-Just. — Conjonction. 6. Sorte d'oie. — On y met la main dans le sac. 7. Elisée fut son disciple. — Elle forme des manches. 8. Démonstratif. — On y vend toutes sortes d'objets. 9. Maléfice. 10. Base. — Qualité d'une pierre précieuse.

VERTICALEMENT

1. Assure une bonne conduite. — Possessif. 2. Retentit dans l'arène. — Point de départ des Argonautes. 3. Affluent de l'Oubangi. Partie d'un tout. 4. Participe. — Elément de l'air. —Symbole. 5. Enseignement socratique. — Réjouirait un cabot. 6. Fruits ou coquillages. — Historien d'art français. 7. Préfixe. — Arbre qui fournit la térébenthine de Venise. 8. Paresseux. — Tumulte de sentiments. 9. Célèbre pierre. — Organe à gorge. 10. Elles sont mijotées en prison.

Solution du No 322

	1	2	3	4	5	6	7	8	9	10
1	F	R	E	I	S	C	H	U	T	Z
2	R	■	V	O	I	L	E	R	I	E
3	A	M	A	S	■	O	R	■	R	B
4	N	I	D	■	T	U	B	E	■	R
5	C	R	E	V	E	■	E	T	A	U
6	S	E	■	O	S	T	■	A	I	R
7	■	I	N	U	T	I	L	I	S	E
8	B	L	E	T	■	R	E	N	E	■
9	A	L	T	E	R	E	S	■	E	T
10	S	E	■	S	E	R	E	U	S	E

HOROSCOPE

SAMEDI 28 OCTOBRE 1967
La matinée est placée sous des influences assez favorables. L'après-midi et la soirée sont excellentes pour les études sérieuses.
Naissances : Les enfants de ce jour seront réfléchis, sérieux et très originaux.

BÉLIER (21/3-19/4)
Santé : Vous avez besoin de repos. **Amour :** Organisez sérieusement votre avenir. **Affaires :** Allez de l'avant sans hésitation.

TAUREAU (20/4-20/5)
Santé : Consultez le dentiste. **Amour :** Dites ce que vous pensez. **Affaires :** Envisagez les réformes qui s'imposent.

GÉMEAUX (21/5-21/6)
Santé : Exercices respiratoires recommandés. **Amour :** Vérifiez avant de vous faire une opinion. **Affaires :** Choisissez selon vos préférences.

CANCER (22/6-22/7)
Santé : Prenez vos repas à des heures régulières. **Amour :** Freinez votre trop grande imagination. **Affaires :** Donnez une réponse après un examen sérieux.

LION (23/7-23/8)
Santé : Tension nerveuse à soigner. **Amour :** Soyez compréhensif avec vos amis. **Affaires :** Vous obtiendrez d'excellents résultats.

VIERGE (24/8-23/9)
Santé : Hydrothérapie recommandée. **Amour:** Les heurts sont inévitable. **Affaires :** Gardez votre sang-froid.

BALANCE (24/9-23/10)
Santé : N'abusez pas des boissons alcoolisées. **Amour :** La paix et l'harmonie règneront. **Affaires :** Révisez vos méthodes de travail.

SCORPION (24/10-22/11)
Santé : Alimentation saine et variée. **Amour :** N'irritez pas votre entourage. **Affaires :** Contournez les obstacles.

SAGITTAIRE (23/11-21/12)
Santé : Le grand air vous fera du bien. **Amour:** Montrez-vous gai et plein d'entrain. **Affaires :** Ne rejetez pas les idées des autres.

CAPRICORNE (22/12-19/1)
Santé : Refroidissements à éviter. **Amour :** Soyez perspicace pour déjouer les pièges. **Affaires :** Faites attention aux manœuvres dirigées contre vous.

VERSEAU (20/1-18/2)
Santé : Soignez-vous par les plantes. **Amour :** Soyez large d'esprit. **Affaires :** Ne soyez pas complexé.

POISSONS (19/2-20/3)
Santé : Vésicule biliaire déficiente. **Amour :** Ne demeurez pas seul trop longtemps. **Affaires :** Persévérez sans vous décourager.

BULLETIN BOURSIER

ZURICH
(COURS DE CLOTURE)

OBLIGATIONS	26 oct.	27 oct.
3 % Fédéral 1949	92.25 d	92.50 d
2 ¾% Féd. 1954, mars	93.25	93.— d
3 % Féd. 1955, juin	91.25 d	91.—
4 ¼% Fédéral 1965	98.35	98.— d
4 ½% Fédéral 1966	99.50 o	99.50 o
5 % Fédéral 1967	101.75 d	101.50 d
ACTIONS		
Swissair nom.	763.—	782.—
Union Bques Suisses	3035.—	3095.—
Société Bque Suisse	2110.—	2180.—
Crédit Suisse	2410.—	2495.—
Bque Pop. Suisse	1465.—	1480.—
Bally	1250.—	1300:—
Electro Watt	1415.— d	1420.—
Indelec	1020.— d	1030.—
Motor Colombus	1260.—	1290.—
Italo-Suisse	212.—	214—.
Réassurances Zurich	1660.—	1685.—
Winterthour Accid.	758.—	760.—
Zurich Assurances	4500.—	4500.—
Aluminium Suisse	3010.—	3050.—
Brown Boveri	1770.—	1820.—
Saurer	900.— d	920.—
Fischer	870.—	920.—
Lonza	1075.—	1090.—
Nestlé porteur	2370.—	2460.—
Nestlé nom.	1660.—	1705.—
Sulzer	3630.—	3650.—
Oursina	4450.—	4520.—
Alcan Aluminium	108 ½	108 ½
American Tel & Tel	221 ½	220.—
Canadian Pacific	246.—	243 ½
Chesapeake & Ohio	288.—	287.—
Du Pont de Nemours	709.—	715.—
Eastman Kodak	575.—	576.—
Ford Motor	219.—	223.—
General Electric	467.—	480.—
General Motors	367.—	372.—
IBM	2565.—	2590.—
International Nickel	458.—	466.—
Kennecott	193 ½	193.—
Montgomery Ward	98 ½	99.—
Std Oil New-Jersey	284.—	286 ½
Union Carbide	212 ½	211.—
U. States Steel	187.—	185 ½
Machines Bull	77.—	79 ½
Italo-Argentina	33 ½	34.—
Philips	136.—	135 ½
Royal Dutch Cy	171.—	172 ½
Sodec	261 ½	264.—
A. E. G.	456.—	456.—
Farbenfabr. Bayer AG	186.—	188.—
Farbw. Hoechst AG	260.—	262.—
Mannesmann	143.—	145 ½
Siemens	258.—	260 ½

BALE

ACTIONS		
Ciba, porteur	7450.—	7540.—
Ciba, nom.	6070.—	6190.—
Sandoz	6675.—	6725.—
Geigy, porteur	8250.—	8500.—
Geigy nom.	3700.—	3800.—
Hoff.-La Roche (bj)	80000.—	80400.—

LAUSANNE

ACTIONS		
B. C. Vaudoise	1120.—	1125.—
Crédit Fonc. Vaudois	790.—	785.— d
Innovation S.A.	365.—	365.—
Rom. d'Electricité	405.—	400.— d
Ateliers constr. Vevey	640.— d	645.—
La Suisse-Vie	2800,— d	2925.—

Cours communiqués sans engagement par la Banque Cantonale Neuchâteloise

Bourse de Neuchâtel

Actions	26 oct.	27 oct.
Banque Nationale	560.— d	555.— d
Crédit Fonc. Neuchât.	700.— o	700.— o
La Neuchâteloise as.g.	1350.— o	1300.— o
Appareillage Gardy	225.— d	220.— d
Câbl. élect. Cortaillod	9000.— o	9000.— o
Câbl. et tréf. Cossonay	2950.—	2900.— d
Chaux et cim. Suis. r.	535.— d	530.—
Ed. Dubied & Cie S.A.	1650.— d	1650.— d
Ciment Portland	3900.— d	3900.— d
Suchard Hol. S.A. «A»	1700.— o	1700.— o
Suchard Hol. S.A. «B»	8800.— o	8750.— d
Tramways Neuchâtel	400.— o	400.— o
Sté navigation lacs Ntel-Morat, priv.	65.— d	65.— d
Obligations		
Etat Neuch. 2½ 1932	96.75	96.25
Et. de Ntel 4¾ 1965	97.— d	97.— d
Etat Neuch. 3½ 1949	99.50 d	99.50 d
Com. Neuch. 3¼ 1947	97.— d	97.— d
Com. Neuch. 3% 1951	92.— d	92.— d
Chx-de-Fds 3½ 1946	99.— o	99.— o
Le Locle 3½ 1947	97.50 d	97.50 d
Châtelot 3¼ 1951	98.75 d	98.75 d
Elec. Neuch. 3% 1951	92.— d	92.— d
Tram. Neuch. 3½ 1946	93.— d	93.— d
Paillard S.A. 3½ 1960	89.— d	89.— d
Suchard Hol. 3¼ 1953	99.50 d	99.50 d
Tabacs N.-Ser. 4% 1962	89.50 d	89.50 d

Cours des billets de banque
du 27 octobre 1967

	Achat	Vente
France	87.25	89.75
Italie	—.68 ½	—.71
Allemagne	107.50	109.50
Espagne	7.05	7.35
U. S. A.	4.31	4.36
Angleterre	12.—	12.25
Belgique	8.55	8.85
Hollande	119.25	121.75
Autriche	16.65	16.95

Marché libre de l'or

Pièces suisses	45.—	47.50
Pièces françaises	43.—	45.50
Pièces anglaises	43.—	45.50
Pièces américaines	205.—	213.—
Lingots	4910.—	4960.—

Communiqués à titre indicatif par la Banque Cantonale Neuchâteloise

Si vous souffrez de CONSTIPATION
si vous digérez mal et avez l'intestin sensible, pensez que le thé Franklin, mélange de 9 plantes actives, laxatif, et digestif, vous apporte une aide précieuse.
En pharm. et drog. à fr. 2.75 et fr. 1.75 le paq. et fr. 3.- en sachets filtres.
Dragées Franklin, discrètes et efficaces à fr. 2.40 la bte.
THÉ FRANKLIN

LES PROGRAMMES DE LA TV

DES SAMEDI 28 ET DIMANCHE 29 OCTOBRE

SUISSE ROMANDE

SAMEDI

14.00 Un'ora per voi.
17.00 Samedi-jeunesse.
18.20 Madame TV.
18.45 Bulletin de nouvelles.
18.50 Le magazine.
19.20 Publicité.
19.25 Trois petits tours et puis s'en vont.
19.30 La vie commence à minuit
Feuilleton.
19.55 Publicité.
20.00 Téléjournal.
20.15 Publicité.
20.20 Carrefour international.
21.00 Boof
Emission de variétés de Pierre Matteuzzi.
21.40 Le Saint présente
Antiquités.
22.30 Téléjournal.
22.40 C'est demain dimanche.
22.45 7me Festival de jazz amateurs de Zurich.

DIMANCHE

11.00 Un'ora per voi.
12.00 Table ouverte.
12.40 Revue de la semaine.
13.05 Bulletin de nouvelles.
13.10 Sélection.
13.30 Quinzaine des arts.
13.45 L'encyclopédie de la mer.
14.35 Mon oncle du Texas
Film de Robert Guez, avec Henri Tisot, Berthe Bovy, etc.
16.05 L'homme à la recherche de son passé
L'Egypte : les prêtres, la science, la vie et la mort.
17.00 Ma sorcière bien-aimée
Feuilleton.
17.30 Reflets filmés de la course cycliste à travers Lausanne.
17.40 Elections nationales 1967
Les heureux élus.
18.00 Sport-Toto et retransmission d'une mi-temps d'un match de football.
18.50 L'art de bien filmer.
19.15 Présence catholique chrétienne.
19.30 Les actualités sportives.
20.00 Téléjournal.
20.15 Elections nationales 1967
Les heureux élus.
22.30 Bulletin de nouvelles.
24.00 Méditation.

FRANCE 1re CHAINE

SAMEDI

10.12 Télévision scolaire.
12.30 Sept et deux.
13.00 Actualités télévisées
Télé-midi.
13.20 Je voudrais savoir.
14.00 Télévision scolaire.
14.55 Eurovision
Football.
15.45 Voyage sans passeport.
15.55 Football.
16.50 Le temps des loisirs.
17.50 Magazine féminin.
18.50 A la vitrine du libraire.
18.30 L'avenir est à vous.
19.00 Micros et caméras.
19.20 Bonne nuit les petits.
19.25 Actualités régionales.
19.40 Accordéon variété.
20.00 Actualités télévisées
Télé-soir.
18.45 Bulletin de nouvelles.
20.35 Chevaliers du ciel.
21.05 Le Secret de Wilhelm Storitz.
22.55 La nuit écoute.
23.25 Actualités télévisées
Télé-nuit.

DIMANCHE

9.30 Emission israélite.
10.00 Présence protestante.
10.30 Le jour du Seigneur.
11.00 Messe.
12.00 La séquence du spectateur.
12.30 Discorama.
13.00 Actualités télévisées
Télé-midi.
13.15 Art-actualité.
13.30 Au-delà de l'écran.
14.00 Une mère pas comme les autres.
14.30 Télé-dimanche.
17.15 Kiri le clown.
17.25 L'Inconnue numéro 13.
19.00 Actualité théâtrale.
19.25 Bonne nuit les petits.
19.30 Les Globe-Trotters
Feuilleton.
19.55 Annonces et météo.
20.00 Actualités télévisées
Télé-soir.
20.20 Sports dimanche.
20.45 Orfeu Negro.
22.30 Soixante millions de Français.
23.00 Actualités télévisées
Télé-nuit.

FRANCE 2me CHAINE

SAMEDI

11.00 Cours du Conservatoire national des arts et métiers.
14.55 Coupe des Nations de footabll.
18.35 Nos amies les bêtes.
19.00 Leur vérité.
19.40 24 heures d'actualités.
19.50 Le Baron
Film.
20.45 Survivre.
21.15 Ciboulette.
23.10 Conseils utiles et inutiles.

DIMANCHE

14.15 Le nouveau dimanche
Présentation de l'après-midi.
14.30 Entrons dans la danse.
16.15 Le Petit Dimanche illustré.
17.15 Au cœur du temps
Fueilleton.
18.05 Sports.
18.50 Images et idées.
19.45 24 heures d'actualités.
20.00 Catch.
20.45 La Douceur du village.
21.35 Central variétés.
22.35 Le Fugitif.

SUISSE ALÉMANIQUE

SAMEDI

14 h, un'ora per voi. 16.30, magazine international des jeunes. 17 h, comment est élu le Conseil national. 17.30, benvenuti in Italia. 18 h, rendez-vous du samedi soir. 18.45, Hucky et ses amie. 19 h, couronnement du shah de Perse. 19.30, chants des peuples. 19.45, message dominical, publicité. 20 h, téléjournal, publicité. 20.20, La Nouvelle Maison. 21.15, europarty. 22.15, téléjournal. 22.25, introduction à Frost over England. 22.30, frost over England.

DIMANCHE

11 h, un'ora per voi. 12 h, informations. 14 h, miroir de la semaine. 15 h, élections fédérales. 1967. 17.55, informations, Sport-Toto. 18 h, football. 20.15, les élections fédérales.

ALLEMAGNE

SAMEDI

14.10, téléjournal. 14.15, nous apprenons l'anglais. 14.30, l'école de judo japonaise. 15 h, La Dot. 15.15, journal bavarois. 15.45, tic-tac. 16.15, télétest. 16.30, semaines préolympiques de Mexico. 17.15, le marché. 17.45, télé-sport. 18.30, programmes régionaux. 20 h, téléjournal, météo. 20.15, parade des vedettes. 21.30, Une demoiselle et six messieurs. 22 h, tirage au loto. 22.05, téléjournal. message dominical. 22.25, sur la corde raide. 23.40, téléjournal.

DIMANCHE

11 h, programmes de la semaine. 11.30, jeunesse sans religion. 12 h, tribune de la semaine. 12.45, miroir de la semaine. 13.15, magazine régional hebdomadaire. 14.30, nous apprenons l'anglais. 14.45, pour les enfants. 15.15, années troublées. 16 h, dix pour cent. 17.15, place aux sauriens. 18.05, télé-sports. 19 h, miroir du monde. 19.30, télé-sports. 20 h, téléjournal, météo. 20.15, La Vengeance de Kriemhild. 22.15, images de Prague. 22.45, téléjournal, météo.

Roulin - Radio
TÉLÉVISION
Seyon 18 — Tél. 5 43 88

Notre sélection quotidienne

SAMEDI

— Football (France, 14 h 55) : En direct de Nantes, France - Belgique pour la coupe des Nations.
— TOUT DANS LES MAINS, RIEN DANS LES POCHES (Suisse, 17 h 30) : Une bonne réalisation du service-jeunesse.
— BOOF (Suisse, 21 h) : Des variétés enregistrées par Pierre Matteuzzi.
— LE SECRET DE WILHELM STORITZ (France, 21 h 05) : Une soirée Jules Vernes, préparée par Claude Santelli.

DIMANCHE

— TABLE OUVERTE (Suisse, 12 h) : Sera consacrée à l'ambiance électorale.
— L'ENCYCLOPÉDIE DE LA MER (Suisse, 13 h 45) : Un grand livre est ouvert.
— MON ONCLE DU TEXAS (Suisse, 14 h 35) : Si vous n'avez rien d'autre à faire.
— LES HEUREUX ÉLUS (Suisse, 17 h 40, 18 h 50 et dès 20 h 15) : Les résultats des élections, des commentaires et des variétés.
— ORFEU NEGRO (France, 20 h 45) : Un grand film pour les réfractaires à la politique.

J.-C. L.

RADIO

SAMEDI

Sottens et télédiffusion

6.10, bonjour à tous. 6.15, informations. 7.15, miroir-première. 8 h, miroir-flash. 8.05, route libre. 9 h, 10 h et 11 h, miroir-flash. 9.45, les ailes. 10.45, le rail. 12 h, miroir-flash. 12.05, au carillon de midi. 12.25, ces goals sont pour demain. 12.35, 10, 20, 50, 100. 12.45, informations. 12.55, Extrême-Orient Express. 13.05, demain dimanche. 13.55, miroir-flash. 14 h, musique sans frontières. 15 h, miroir-flash. 15.05, le temps des loisirs.

16 h, miroir-flash. 16.05, la revue des livres. 16.15, feu vert. 17 h, miroir-flash. 17.05, swing-sérénade. 17.30, jeunesse-club. 18 h, informations. 18.10, le micro dans la vie. 18.45, sports. 19 h, le miroir du monde. 19.30, bonsoir les enfants. 19.35, Villa sam' suffit. 20 h, magazine 67. 20.20, la grande chance. 21.10, Phares en code, pièce de Stanislas Stampfl, traduction Georges Wodzicki. 22 h, ho, hé, hein, bon. 22.30, informations. 22.35, entrez dans la danse. 23.25, miroir-dernière. 24 h, dancing non-stop. 1 h, hymne national.

Second programme

12 h, midi-musique. 14 h, l'université radiophonique internationale. 15 h, carte blanche à la musique. 16.45, le français universel. 17 h, round the world in English. 17.15, per i lavoratori italiani in Svizzera. 17.50, un trésor national, nos patois. 18 h, 100% jeune. 18.30, tristes cires et jolies plages. 19 h, correo espanol. 19.30, la joie de chanter. 19.45, kiosque à musique. 20 h, vingt-quatre heures de la vie du monde. 20.20. Extrême-Orient Express. 20.30, interparade. 21.30, sport et musique. 23 h, hymne national.

Beromunster et télédiffusion

6.15, 7 h, 9 h, 10 h, 11 h, 16 h et 23.15, informations. 6.20, mélodies d'autrefois. 7.10, nos animaux domestiques. 7.15, musique légère. 7.30, pour les automobilistes. 8.30, la nature, source de joie. 9.05, magazine des familles. 10.10, de mélodie en mélodie. 11.05, orchestre de la BOG. 12 h, chansons populaires russes. 12.30, informations. 12.40, commentaires, nos compliments, musique récréative. 13 h, cabaret, départ en week-end en musique. 14 h, chronique de politique intérieure. 14.30, jazz. 15 h, économie politique. 15.05, musique champêtre. 15.40, groupe vocal.

16.05, pour les amateurs de disques. 17 h, ciné-magazine. 18 h, informations, météo, actualités. 18.20, sport-actualités et musique légère. 19 h, cloches, communiqués. 19.15, informations, échos du temps, homme et travail. 20 h, N'abandonne pas ton jardin, caprice tragique de W. Oberer. 21.10, disques à succès. 21.30, carte de visite pour les Koobas. 22.15, informations, commentaires. 22.25, musique de danse anglaise et américaine.

DIMANCHE

Sottens et télédiffusion

7.10, bonjour à tous, salut dominical. 7.15, informations. 7.20, sonnez les matines. 7.50, concert matinal. 8.30, miroir-première. 8.45, grand messe. 9.55, cloches. 10 h, culte protestant. 11 h, miroir-flash. 11.05, reportage de la course cycliste, à travers Lausanne. 12 h, miroir-flash. 12.05, terre romande. 12.35, 10, 20, 50, 100. 12.45, informations. 12.55, Mademoiselle Dimanche, disques sous le bras. 14 h, miroir-flash. 14.05, Le Gouffre Maracot.

15 h, auditeurs à vos marques. 17 h, miroir-flash. 17.05, élections fédérales. 18 h, informations. 18.45, résultats sportifs. 19 h, le miroir du monde. 22.30, informations. 1 h, hymne national.

Second programme

12 h, midi-musique. 14 h, fauteuil d'orchestre, concert symphonique. 15.30, Mademoiselle Dimanche. 17 h, l'heure musicale. 18.10, foi et vie chrétiennes. 18.30, échos et rencontres. 18.50, les mystères du microsillon. 19.15, à la gloire de l'orgue. 19.45, la tribune du sport. 20 h, vingt-quatre heures de la vie du monde. 20.15, Le Freischutz, opéra de F. Kind, musique de C.-M. von Weber. 21 h, musiques du passé, instruments d'aujourd'hui. 21.30, à l'écoute du temps présent. 22.30, aspects du jazz. 23 h, hymne national.

Beromunster et télédiffusion

7.45, 22.15 et 23.15, informations. 7 h, bon dimanche en musique. 7.55, message dominical. 8 h, cantate, Bach. 8.20, sonate, M. Reger. 8.45, prédication catholique romaine. 9.15, messe, Palestrina. 9.45, prédication protestante. 10.15, l'orchestre de la radio. 11.25, les écrits autobiographiques de Karl Jaspers. 12 h, solistes. 12.30, informations. 12.40, nos compliments, musique de concert et d'opéra. 13.30, calendrier paysan. 14 h, concert populaire. 14.40, ensemble à vent de Radio-Bâle. 15 h, causerie en dialecte nidwaldien.

15.30, sports et musique. 17.30, microsillons. 18.45, sport-dimanche. 19.15, informations. 19.25, musique récréative sur demande et résultats des élections fédérales, commentaires.

CARNET DU JOUR

NEUCHATEL

SAMEDI

A bord du Neuchâtel : Exposition Roger Vuillem.
Galerie Karine : Exposition Maurice Barraud.
Musée d'ethnographie : 175 ans d'ethnographie à Neuchâtel.
Galerie club : Exposition D. Geiser et R.-M. Porret.
Galerie des Amis des arts : Exposition Aimé Montandon.
Musée des beaux-arts : Exposition d'art naïf polonais.
Galerie Numaga, Auvernier : Exposition Chevalley.
CINÉMAS. — **Palace :** 14 h 45, 17 h 30 et 20 h 30, Le Corniaud. 16 ans.
Arcades : 14 h 45, 17 h 30 et 20 h 30, Le Retour des 7 mercenaires. 16 ans.
Rex : 15 h et 20 h 30, Il était une fois un vieux et une vieille. 16 ans ; 17 h 30, Quasimodo di Notre-Dame de Paris. 16 ans.
Studio : 14 h 45 et 20 h 30, Hiroshima mon amour. 18 ans ; 17 h 30, L'Alaska. 12 ans.
Bio : 14 h, 16 h, 20 h 30 et 21 h 45, La Bombe. 16 ans ; 17 h 30, Per un dollaro di gloria.
Apollo : 14 h 30 et 20 h, Guerre et Paix. 16 ans.
Pharmacie d'office (jusqu'à 23 h) : Bl. Cart, rue de l'Hôpital. De 23 h à 8 h, en cas d'urgence, le poste de police indique le pharmacien à disposition. En cas d'absence de votre médecin, veuillez téléphoner au poste de police No 17. Dès 19 heures, au dimanche à minuit.

DIMANCHE

A bord du Neuchâtel : Exposition Roger Vuillem.
Galerie Karine : Exposition Maurice Barraud.
Musée d'ethnographie : 175 ans d'ethnographie à Neuchâtel.
Musée des beaux-arts : Exposition d'art naïf polonais.
Galerie des Amis des arts : Exposition Aimé Montandon.
Galerie Numaga, Auvernier : Exposition Chevalley.
CINÉMAS. — **Palace :** 14 h 45, 17 h 30 et 20 h 30, Le Corniaud. 16 ans.
Arcades : 14 h 45, 17 h 30 et 20 h 30, Le Retour des 7 mercenaires. 16 ans.
Rex : 15 h et 20 h 30, Il était une fois un vieux et une vieille. 16 ans ; 17 h 30, Quasimodo di Notre-Dame de Paris. 16 ans.
Studio : 14 h 45 et 20 h 30, Hiroshima mon amour. 18 ans ; 17 h 30, L'Alaska. 12 ans.
Bio : 14 h 45, 20 h 30 et 21 h 45, La Bombe. 16 ans ; 16 h et 18 h, Per un dollaro di gloria.
Apollo : 14 h 30 et 20 h, Guerre et Paix. 16 ans.
Pharmacie d'office (jusqu'à 23 h) : Bl. Cart, rue de l'Hôpital. De 23 h à 8 h, en cas d'urgence, le poste de police indique le pharmacien à disposition. En cas d'absence de votre médecin, veuillez téléphoner au poste de police No 17.

VAL-DE-TRAVERS

CINÉMAS. — **Casino** (Fleurier), 20 h 30 : Bang-Bang.
Colisée (Couvet), 20 h 15 : La Fantastique histoire vraie d'Eddie Chapmann- Triple cross.
Mignon (Travers), 20 h 30 : Objectif Hambourg mission 083.

DIMANCHE

CINÉMAS. — **Casino** (Fleurier), 14 h et 20 h 30 : Bang-Bang ; 17 h : Il diavoli di Spartimento.
Colisée (Couvet), 14 h 15 et 20 h 15 : La Fantastique Histoire vraie d'Eddie Chapmann- Triple cross ; 17 h : Missione morte molto 83.

PESEUX

SAMEDI

CINÉMA. **Cinéma de la Côte,** 17 h 30 : Superseven chiama Cairo ; 20 h 30 : Matt Helm agent très spécial et les tueuses.

DIMANCHE

CINÉMA. — **Cinéma de la Côte,** 14 h 30 : Matt Helm agent très spécial et les tueuses ; 17 h 15 : Superseven chiama Cairo ; 20 h 30 : L'Idole d'Acapulco.

COLOMBIER

SAMEDI

CINÉMA. — **Lux,** 20 h 15 : La Poursuite impitoyable.

SAINT-BLAISE

SAMEDI

CINÉMA. — **Royal,** 20 h 30 : 3 enfants dans le désordre.

DIMANCHE

CINÉMA. — **Royal,** 15 h et 20 h 30 : 3 enfants dans le désordre.

LE LANDERON

SAMEDI

CINÉMA. — **Cinéma du Château,** 20 h 30 : L'Express du colonel Ryan.

DIMANCHE

CINÉMA. — **Cinéma du Château,** 20 h 30 : L'Express du colonel van Ryan.

CULTES

du 29 octobre

Terreaux : 8 h, culte matinal.
Collégiale : 9 h 45, M. J.-P. Ramseyer.
Temple du bas : 10 h 15, M. T. Gorgé.
Ermitage : 10 h 15, M. J.-S. Javet.
Maladière : 9.45, M. Held.
Valangines : 10 h, M. G. Deluz.
Cadolles : 10 h, M. G. Schifferdecker.
Temple du bas : 20 h 15, culte du soir, sainte cène.
La Coudre : 10 h, culte, M. A. Mitterhofer ; 20 h, culte du soir avec sainte cène.
Chaumont : 9 h 45, culte, M. R. Schneider.
Serrières : 10 h, M. J.-R. Laederach.
Culte de Jeunesse : Collégiale et Maladière : 8 h 45 ; Ermitage et Valangines : 9 h ; Terreaux : 9 h 15 ; la Coudre : 9 h ; Serrières : 8 h 45.
Ecole du dimanche : Ermitage et Valangines: 9 h ; Salle des conférences et Maison de paroisse : 9 h 15 ; Collégiale et Maladière : 11 h ; la Coudre : 9 h et 11 h ; Monruz : 11 h, (Gillette) ; Serrières : 8 h 45, (Vauseyon) ; 10 h, (Maison G. Farel).

CHIESA EVANGELICA DI LINGUA ITALIANA

Avenue de la Gare 18 : Sabato, 20 h 15, culto.

DEUTSCHSPRACHIGE KIRCHGEMEINDE

Temple du bas : 9 h, Gottesdienst (Pfr H. Welten) ; 10 h 30, Kinderlehre und Sonntagschule in den Gemeindesälen.

VIGNOBLE ET VAL-DE-TRAVERS

Cressier : 10 h, Reformationspredigt : Pfr Jacobi.

Église catholique romaine

Eglise paroissiale : messe à 7 h, 8 h, 9 h 30, 10 h et 18 h 15 ; 16 h, messe pour les émigrés de langue espagnole.
Chapelle de la Providence : messe à 6 h.
Chapelle du Vauseyon : messes à 8 h, 9 h 30 et 11 h.
Chapelle de la Coudre : messes à 9 h et 11 h.
Collège de Serrières : messes à 9 h, 10 h et 11 h.
Chapelle de l'Institut catholique : messe à 10 h 45 pour les émigrés de langue italienne.

ÉGLISE CATHOLIQUE CHRÉTIENNE

Eglise Saint-Jean-Baptiste, rue Emer-de-Vattel. — 18 h 30, messe.

Eglise évangélique libre, Neuchâtel. — 9 h 30, culte et cène, M. Roger Cherix ; 20 h, évangélisation, M. Roger Cherix. — **Colombier :** 9 h 45, culte, M. Georges-Ali Maire.

Evangelische Stadtmission, Neuchâtel, av. J.-J.-Rousseau 6. — 16 h, 2 interessante kurz Filme ; 20 h 15, Gottesdienst und Beginn der Evangelisation, M.-C. Masuch ; Montag und Sonntag : Evangélisation. **Saint-Blaise,** Vigner 11 : 9 h 45, Gottesdienst, Frl. Ingold.

Methodistenkirche, Evangelische Freikirche Beaux-Arts 11. — 9 h 15, Predigt, Dienstag : 20 h 15, Jugendabend.

Première Eglise du Christ , Scientiste, fbg de l'Hôpital 20. — 9 h 30, culte en français et école du dimanche ; culte en anglais à 10 h 45 le deuxième dimanche du mois.

Eglise néo-apostolique, rue Gabriel-Lory 1. — 9 h, service divin.

Assemblée de Dieu, chapelle de l'Espoir, Evole 50. — 9 h 30, culte ; 20 h, évangélisation.

Armée du Salut, Ecluse 18. —9 h 45, culte ; 11 h, Jeune Armée ; 20 h, réunion publique.

Eglise adventiste du septième jour. — Samedi 9 h 30, étude de la Bible ; 10 h 30, culte.

Eglise apostolique romande, Orangerie 1. — 9 h 30, culte ; 20 h Evangile.

Eglise de Jésus-Christ des Saints des Derniers Jours, fbg de l'Hôpital 19. — 9 h 45, école du dimanche ; 17 h, culte et sainte cène.

Action biblique, fbg de l'Hôpital 28. — culte à 9 h 30, M. E. Golay.

Témoins de Jéhovah, Parcs 12. — Etudes bibliques et conférences : samedi 19 h 30, en allemand ; dimanche, 14 h 30, en italien ; 19 h, en français.

Eglise évangélique de Pentecôte, Peseux, rue du Lac 10. — 9 h 45, culte.

DONALD DUCK

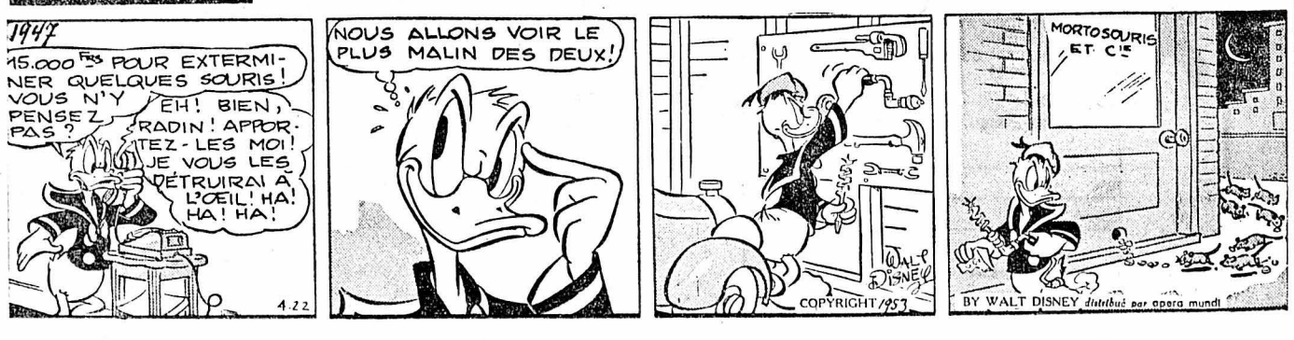

SUPERMAN

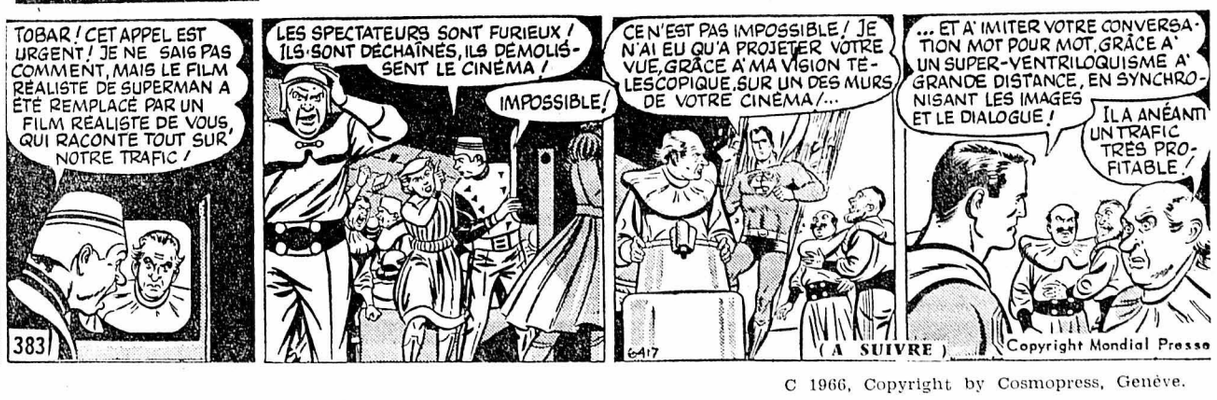

C 1966, Copyright by Cosmopress, Genève.

Pour devenir pilote de la Swissair, vous devez fournir quelques conditions, mais non l'argent qu'il faut pour apprendre à voler.

Nous étions un peu étonnés de constater combien de jeunes-gens croient encore que seul celui qui sait déjà voler peut devenir pilote de la Swissair, et combien croient avant tout que la possibilité de l'apprendre dépend avant tout du portefeuille de papa.

Or, l'argent joue bien un rôle, mais non le rôle capital.

Sous quel angle les jeunes-gens considéreraient l'argent, nous en avons souvent entendu parler. Bien des gens disent que la jeunesse actuelle est matérialiste et ne pense qu'à gagner de l'argent. D'après nos expériences, les jeunes ne sont guère plus matérialistes que la génération précédente. La plupart d'entre eux ont même gardé un idéalisme bien sain. (Mais ils n'en parlent pas.) Mais presque tous ont précisément assez d'objectivité et de réalisme pour se soucier de la question matérielle. Pour la toute simple raison qu'ils ne veulent pas éternellement dépendre du portefeuille de leur père. En outre, un jeune-homme raisonnable veut savoir comment se présentera un jour son avenir – financièrement aussi.

Aussi parlons maintenant argent.

L'instruction de base des pilotes de ligne se donne à l'Ecole Suisse d'Aviation de Transport, et dure trois semestres – sans ou avec de légères notions de vol. Les frais d'instruction s'élèvent à 200 francs par semestre. Ajoutons à cela les primes d'assurance et les droits d'inscription aux examens. Si vous réussissez votre examen final, vous recevez la licence de pilote professionnel et le permis spécial de vol aux instruments. En même temps, vous avez déjà passé les examens théoriques pour l'obtention de la licence de pilote professionnel. Tout compris, vous débourserez à peine 2000 francs.

Cause: La Confédération et la Swissair participent pour une somme importante aux frais de votre instruction. Et la chose la plus agréable: vos frais d'entretien, c'est la Swissair qui les paie.

Si désintéressés que vous pourriez croire, nous ne le sommes pas, bien entendu! Nous attendons de vous, qu'après avoir passé vos examens à l'Ecole d'Aviation de Transport, vous ayez la ferme volonté de devenir pilote de la Swissair. En effet, nous avons besoin de pilotes. C'est pourquoi nous payons vos frais d'entretien.

Aimeriez-vous enfin savoir combien?

Un célibataire reçoit par mois 1000 francs, un homme marié 1200 francs.

Et puisque nous parlons argent, nous voudrions encore dire comment se présente votre avenir financier à la Swissair.

Après l'instruction de base à l'ESAT, vous apprenez à piloter l'avion de base de la Swissair, le Douglas DC-9. Ensuite, vous entrez comme co-pilote adjoint dans le service de ligne. Pendant cette première année, vous gagnez 23 000 francs. Que vous devenez pour nous, avec l'accroissement de votre expérience, un collaborateur toujours plus précieux, c'est à l'accroissement annuel de votre salaire que vous le remarquerez.

Si, mettons après huit ans, vous passez du siège droit du co-pilote au siège gauche du commandant, votre salaire fait aussi un bond: Comme commandant d'un DC-9, vous commencez avec 50 000 francs environ.

Mais vous voulez sûrement encore avancer dans votre carrière. Devenir commandant d'un jet quadriréacteur. Cela se traduira encore par une hausse substantielle de votre salaire.

Vous savez maintenant à quel point la Swissair se met en frais pour instruire ses pilotes de ligne. Vous savez aussi la valeur qu'ont pour elle des pilotes de ligne consciencieux.

Il est donc grand temps que vous appreniez, quelles conditions vous devez remplir pour entrer dans l'Ecole Suisse d'Aviation de Transport.

Je suis de nationalité suisse, âgé de 20 à 25 ans, j'ai obtenu un certificat de fin d'apprentissage ou une maturité, j'ai fait mon école de recrue, je connais l'allemand et j'ai des notions d'anglais.
Veuillez m'envoyer les informations au sujet de l'instruction et de la carrière d'un pilote de ligne de la Swissair.

Nom: .....

Prénom: .....

Rue: .....

Lieu: .....

Notre adresse:
Ecole Suisse d'Aviation de Transport
Swissair SA
Case postale 929
8021 Zurich

Tél. (051) 83 56 11, int. 61 40

17

GGK

ESAT

LOCATAIRES

vous recevez ces jours une nouvelle augmentation de loyer.

N'oubliez pas que tous les partis au pouvoir, y compris le Parti socialiste suisse, ont voté la démobilisation du contrôle des prix et des loyers.

Votez P. O. P.

le parti qui n'a pas d'intérêts immobiliers.

L. SIDLER

A vendre
POINTS SILVA
NPCK - Mondo - Avanti
Lescy, case postale 281
1401 Yverdon
(Vaud)

BELLES POMMES
différentes sortes, à vendre à prix avantageux.
David Schwab-Gerber, alimentation, 2076 Gals.

A vendre
bureaux 3 corps
G. Etienne
bric-à-brac
Moulins 13

Bienvenue au contrôle gratuit

AUTO UNION

Ces jours, nous avons la visite des «médecins» de l'Auto Union — ils sont là pour «diagnostiquer» l'état de votre voiture. Vous ne pouvez manquer ce test car non seulement il ne vous engage à rien, mais nous vous l'offrons gratuitement! Profitez sans arrière-pensée d'un des innombrables avantages du service après-vente AMAG. L'équipe d'examinateurs de l'AMAG Schinznach-Bad est formée de spécialistes ayant effectué un stage aux usines disposant d'appareils de contrôle d'avant-garde.
Prenez contact encore aujourd'hui avec nous afin de fixer un rendez-vous.

GARAGE HIRONDELLE
Pierre Senn
Pierre-à-Mazel 25, Neuchâtel Tél. 5 94 12

MÄRKLIN HO

Triang SCALEXTRIC

Le jeu en vogue des grands et des petits

Boîte complète sans transformateur à partir de Fr. 66.—

Chez le spécialiste du jouet

BABY-HALL
Grand-Rue 2 - Peseux
Tél. 8 38 35

Boîte combinée avec transformateur à partir de Fr. 51.50

PROJECTEURS DE CINÉMA

Venez maintenant pour une démonstration

Projecteur de cinéma EUMIG MARK'M avec zoom

marche avant et arrière, arrêt sur image, 2 vitesses, chargement automatique, pour film super 8 seulement Fr. **398.-**

Même modèle bi-format, pour 8 mm, Super 8 et Single 8 Fr. **478.-**

Grand choix d'autres marques en stock

Inter Discount

Service - Garantie Réparation
Terreaux 3 — NEUCHATEL

Gagnez largement votre vie!
Créez-vous une situation

Devenez DÉTECTIVE en 6 mois ! L'Ecole internationale de détectives-experts vous prépare à cette brillante carrière (diplôme, carte professionnelle). La plus importante école de police privée — 30 années d'expérience. Les meilleures références. Renseignements et brochure gratis à : E. I. D. E. (serv. No 10) 14, Jonruelle, Liège (Belgique).

Une carte de visite

soignée est l'affaire de l'Imprimerie Centrale, à Neuchâtel. Le bureau du journal vous présentera un choix complet et varié.

LE BATZ NEUCHATELOIS

Une spécialité tendre et savoureuse, créée et vendue par les maîtres confiseurs du Pays de Neuchâtel

Le Batz est la fidèle reproduction en chocolat d'une ancienne pièce de monnaie dont l'effigie variait selon l'époque et qui avait cours dans nos régions aux siècles passés.

Brevets
d'invention seront obtenus et mis en valeur rapidement et consciencieusement en Suisse et à l'étranger par la Maison „PERUHAG" à Berne
Agence à Neuchâtel
8, rue Seyon, tél. (038) 5 12 18
Demandez les prospectus.

COMMERCES

HORLOGERIE
au centre de Genève, parking, possibilité d'autre commerce, à remettre pour raison de santé. Bas prix.
URGENT.
Tél. (022) 35 43 02.

Je cherche à acheter

bar à café

région de Neuchâtel.
Adresser offres écrites à AN 2275 au bureau du jounal.

A louer ou à vendre à Neuchâtel, pour cause de maladie, très bon

salon pour messieurs

dans quartier très fréquenté, à des conditions très avantageuses.

Adresser offres écrites à J Y 2284 au bureau du journal.

NSU TYP 110

la NSU de classe moyenne!

NSU

* grand intérieur
* performances sport
* confort routier

1200 cm³
73 CV
150 km/h

REPRISE — FACILITÉS — ESSAIS SANS ENGAGEMENT
AGENCE NSU

GARAGE DE BELLEVAUX — E. Bühler
Neuchâtel — Tél. 5 15 19

Encore plus légère encore plus puissante

la nouvelle **XL 103**

la grande réussite de Homelite

ainsi que trois autres nouveaux modèles offrant des avantages que seule Homelite peut fournir. Tous avec graissage automatique de la chaîne

A partir de Fr. 735.-

HOMELITE

Démonstration sans engagement par le représentant régional

E. Bachmann, Lignières (038) 7 95 91

PETITES ANNONCES

au tarif réduit de **20 c.** le mot (minimum dix mots)

à l'exclusion de toute annonce commerciale, non occasionnelle ou ayant une certaine importance.

A vendre

1 MACHINE A LAVER ÉLECTRIQUE, semi-automatique, pour buanderie ; 1 machine à coudre Singer ancinne, en parfait état, bas prix, ainsi que 4 pneus pour Taunus 12 M, à l'état de neuf. Tél. 5 67 51.

QUELQUES COUPLES DE CANARIS. Tél. (038) 6 62 07.

JEUNES PERRUCHES, belles teintes variées, avec cage, bas prix. Téléphone (038) 4 37 58.

BEAU MANTEAU de fourrure, taille 42, murmul-vison, moitié prix. Tél. 8 13 48.

BEAU PIANO brun, cadre en fer, cordes croisées, 1450 fr. ; facilités de paiement. Tél. 8 11 29.

PATINS, bottines blanches Nos 31 et 32. Tél. 3 37 45.

MANTEAU DE FOURRURE chat de Russie, taille 40-42. Prix 200 fr. Tél. 3 18 44.

PATINS DE HOCKEY No 34. Tél. 4 28 91.

2 MANTEAUX, tailles 36-38 et 38-40, prix intéressant. Tél. (038) 4 03 71.

PNEUS 135 x 380, 135 x 400, Michelin X et autres ; roues 6.70 x 15 pour Taunus Transit. Le tout à bas prix. Tél. 8 27 69.

2 PNEUS Alfa et 4 pneus d'hiver Dauphine, bon état, très bas prix. Tél. 5 15 85.

2 SOMMIERS A RESSORTS avec matelas crin. Tél. (038) 7 88 91.

CUMULUS 150 LITRES, cuve cuivre, état de neuf, 450 fr. Tél. 9 03 19.

PATINS DE HOCKEY No 40, 25 fr. Téléphone 7 74 66.

LIVRES N.P.C.K. «Wunder aus aller Welt», tomes II à V. Prix au plus offrant. Téléphone (038) 9 35 90.

1 COMMODE-BUREAU, 1 bureau-secrétaire 1 grande table à rallonge, 2 tables ovales Louis-Philippe, 1 ancienne table. Eugène Ryser, la Neuveville. Tél. (038) 7 74 18 dès 19 heures.

PROJECTEUR BRAUN PAXIMAT entièrement automatique, peu usagé ; 2 lampes neuves, câble de commande à distance, coffret. Téléphoner au 8 35 23, dès 12 h 30.

PATINS DE HOCKEY No 41, état neuf. Tél. 5 55 70.

PATINS DE HOCKEY No 39 ; skis 185 cm. Tél. 8 38 55.

PIANO en très bon état. Tél. (038) 7 23 26.

PNEUS A NEIGE pour 2 CV, complets. Tél. (038) 7 23 26.

CHAMBRE A COUCHER, complète ou séparément. Tél. (038) 5 53 35.

LAMPE DE QUARTZ peu utilisée, marque Solis, 220 V, dépliable, UV + IR — IR. valeur neuve 350 fr., cédée à 150 fr. Téléphone 4 09 84.

SOULIERS DE SKI No 42, avec fixations de sécurité, 50 fr. Tél. (038) 5 64 87.

CAMÉRA YASCHICA 8 mm, 4 vitesses, marche arrière, objectif zoom, cellule incorporée, avec sac, 1 colleuse, 1 visionneuse. Prix 350 fr. Tél. 5 64 87.

GUITARE D'OCCASION état de neuf, avec housse, pour débutant. Tél. 5 19 48.

PATINS, BOTTINES brunes Nos 39 et 39½. Tél. 5 02 63.

CAMÉRA PAILLARD K2 avec zoom, éventuellement avec projecteur et accessoires, état de neuf. Tél. (038) 6 43 95.

OCCASION, PARC D'ENFANT, en bois. Tél. 5 09 18. A la même adresse, à louer poussette de chambre.

PATINS, BOTTINES BRUNES No 34, 25 francs, souliers de ski neufs, No 35, double laçage, 40 fr. Aeschlimann, maison de commune, Saint-Blaise.

CANAPÉ-BAR, prix à discuter, football de table. Tél. 6 38 24.

POMMES, POIRES, POULES à bouillir, bas prix. Tél. 6 32 69, Beau, Areuse.

CHAMBRE A COUCHER en noyer, parfait état. Tél. 3 22 94.

PIANO BRUN, en bon état. Tél. 3 22 94.

CUISINIÈRE A GAZ 3 feux ; calorifère Ciney parfait état ; table de machine à écrire ; échelle trappe pour galetas. Téléphone (038) 4 28 70, le soir.

TV PHILIPS PORTABLE, 28 cm, état de neuf. Garantie. Radios-auto Blaupunkt. Téléphone 8 50 01, dès 19 h 30.

LITS JUMEAUX bois blanc, 150 fr. ; machine à coudre électrique portable, Phoenix, 120 fr. ; cours d'italien, livres et disques, 100 fr. Tél. (038) 7 72 78.

ROBE DE MARIÉE, longue, taille 38. Tél. 5 73 31, heures des repas.

CAMÉRA AUTOMATIQUE 2 X 8 mm, marque Chinon, objectif Zoom, 250 francs. Tél. (038) 5 93 62, heures des repas.

MANTEAU DE FOURRURE, chat russe véritable, brun, taille 42-44, 300 francs. Tél. (038) 8 47 59, heures des repas.

WEEK-END MEUBLÉ à 50 mètres du lac, région Estavayer. Tél. (037) 2 40 95.

A louer

CHAMBRE avec salle de bains. Tél. 5 02 80.

CHAMBRE avec salle de bains, Bellevaux 11, M. Berni.

CHAMBRE INDÉPENDANTE à monsieur, douche et W.-C. séparés. Tél. 8 24 78.

BOX pour bateau à moteur 3 x 10 m, dans le hangar de C.S.N. au Nid-du-Crô. Téléphone 8 46 92.

CHAMBRE INDÉPENDANTE meublée, à demoiselle, immédiatement. Tél. 3 29 16.

APPARTEMENT de 3½ pièces, living 7 x 4 m, à Hauterive. Tél. 5 46 38.

GRANDE CHAMBRE à 1 ou 2 lits, avec cuisine, à demoiselles suisses, à Saint-Blaise. Tél. (038) 3 22 90.

CHAMBRES INDÉPENDANTES MEUBLÉES : une à 1 lit, une à 2 lits, eau chaude et froide à proximité, chauffage central, haut de la ville. Tél. 5 50 74.

JOLIE CHAMBRE meublée à jeune homme sérieux. Tél. (038) 5 98 57.

CHAMBRE, libre tout de suite. E. Brodard, Fahys 25.

BEAUX STUDIOS NEUFS MEUBLÉS, indépendants, avec cuisinette, bains, confort, dès décembre 1967. Adresser offres écrites à BO 2276 au bureau du journal.

CHAMBRE au centre, pour monsieur. Adresser offres écrites à CP 2277 au bureau du journal.

Demandes à louer

CHAMBRE MEUBLÉE est cherchée par jeune homme, à Serrières. Tél. (038) 9 10 38.

APPARTEMENT de 4 ou 5 chambres, ou petite maison, est cherché par famille nombreuse. Tél. (038) 4 02 41.

CHAMBRE MEUBLÉE indépendante, si possible au centre. Adresser offres écrites à 2810-1177 au bureau du journal.

ENTREPOT à Neuchâtel ou environs. Téléphone 5 08 58.

PROFESSEUR cherche pour le 24 décembre, appartement de 2 pièces, de préférence haut de la ville. Adresser offres écrites à ES 2279 au bureau du journal.

DAME SEULE cherche appartement modeste de 2 pièces ou une grande chambre avec cuisine, pour date à convenir. B.-L. Jeanneret, Chavannes 9.

100 FRANCS DE RÉCOMPENSE à qui me procurera, d'ici au 15 décembre 1967, pour le 24 mars 1968, appartement trois pièces avec confort, loyer maximum, charges comprises, 270 fr. Région Monruz - Neuchâtel - Serrières - Auvernier - Colombier - Peseux. Adresser offres écrites à HT 2256 au bureau du journal.

DAME SEULE et solvable cherche appartement de 2½ ou 3 pièces ayant au moins le chauffage général, loyer raisonnable, près du centre, libre immédiatement ou le 24 novembre. Tél. 5 63 85, dès 19 heures.

STUDIO OU CHAMBRE indépendante, avec part à la cuisine, pour novembre ou date à convenir. Adresser offres écrites à DJ 2194 au bureau du journal.

Demandes d'emplois

JEUNE MAMAN garderait bébé, bons soins assurés. Tél. 5 28 09.

UNIVERSITAIRE donne leçons : allemand-anglais. M. Schlup, Ribaudes 42, tél. 5 57 18.

DAME aimant le commerce et le contact avec la clientèle cherche travail 2 ou 3 après-midi par semaine. Adresser offres écrites à 2810-1178 au bureau du journal.

EMPLOYÉ DE COMMERCE possédant voiture prend travail accessoire à domicile : dactylographie, correspondance, etc. Ecrire à case postale 21, Neuchâtel-gare.

COUTURIÈRE prend travail à domicile. Adresser offres écrites à EP 2253 au bureau du journal.

JEUNE AUTRICHIENNE, 17 ans, fréquentant l'école le matin, cherche place au pair dans famille ou magasin ; nourrie, logée, vie de famille. Tél. 8 20 30.

Offres d'emplois

DAME INVALIDE cherche personne pour s'occuper d'elle. Conditions à discuter. Offres sous chiffres 2810-1179 au bureau du journal.

ON CHERCHE ÉTUDIANT passant licence d'allemand et français pour leçons privées. Téléphoner entre 18 et 20 h au 3 25 45.

BON COIFFEUR pour dames est cherché. Se présenter : avenue de la Gare 1, ou téléphone 4 20 20.

FEMME DE MÉNAGE pour remplacement de 4 à 5 semaines, le matin, dans ménage soigné, à Peseux. Tél. 8 30 30, le soir.

VENDEUSE expérimentée, présentant bien, pour boutique ; horaire à convenir. Adresser offres écrites à FT 2280 au bureau du journal.

ORCHESTRE EST DEMANDÉ dans restaurant pour la fin de l'année. Téléphone (038) 8 12 12.

CUISINIER(ÈRE), éventuellement aide de cuisine, est cherché pour extra les samedis et dimanches, par hôtel-restaurant de la Chaux-de-Fonds ; nourri, logé ; entrée immédiate. Tél. (039) 2 33 82.

GARÇON D'OFFICE suisse ou étranger est demandé immédiatement par hôtel-restaurant à la Chaux-de-Fonds ; nourri, logé. Tél. (039) 2 33 82.

JEUNE FILLE pour aider au ménage et au commerce. Entrée immédiate. Tél. 8 18 12.

SOMMELIÈRE, étrangère acceptée. Téléphone 5 29 85.

Demandes à acheter

APPAREIL DE TÉLÉVISION en parfait état. Tél. 8 34 24.

LIT D'ENFANT complet, en bon état. Téléphone 5 40 46.

PHOTOGRAPHE AMATEUR cherche agrandisseur. Tél. 7 77 94.

MANTEAU DE CUIR pour homme, taille 46-48 en bon état. Tél. (038) 8 47 59, heures des repas.

PROJECTEUR AUTOMATIQUE pour dias et appareil photo reflex 24x36. Tél. 5 07 68.

PATINS, bottines blanches Nos 29, 30 et 40. Tél. 4 15 83.

POUSSE-POUSSE MODERNE marine, avec capot. Tél. (037) 75 18 19.

GON-KART (auto) pour enfant. Téléphone (038) 8 34 50 entre 12 et 13 heures.

PATINS DE HOCKEY No 36. Aeschlimann, maison de commune, Saint-Blaise.

Divers

MODÈLES pour permanente sont cherchés, haute qualité. Tél. 5 31 33.

Perdus-Trouvés

TROUVÉ LUNDI SOIR, à la Côte 114 jeune chatte tigrée, plastron et museau blancs, bout des pattes blanc. Tél. 5 72 58.

PRÊTS

- Sans caution
- Formalités simplifiées
- Discrétion absolue

BANQUE COURVOISIER & CIE
2001 NEUCHATEL 038/5 12 07

A vendre :

1 brûleur à mazout Elco
2 citernes à mazout de 1000 litres
1 poêle à mazout Airflam
2 appareils électriques Minotaure
pour purifier l'air.

S'adresser à Dickson & Cie, Deko, Chapelle 24, 2034 Peseux, tél. (038) 8 28 01.

L'annonce reflet vivant du marché

Faites vos tapis smyrne vous-même
Je suis à votre disposition pour tous renseignements.
LAINES ET TRICOTS
Mme Vaucher,
Seyon 4, 1er étage,
Tél. 5 15 85
(ascenseur)

Madeleine

Comme des milliers d'autres ménagères satisfaites, vous constaterez qu'aspirer avec NILFISK, c'est tout autre chose! Nouveau prix: fr. 435.— seulement.

En vente chez votre spécialiste

NILFISK S.A.
8027 Zurich
tél. 051/23 36 66

NILFISK

Ne manquez pas les démonstrations de Nilfisk à la télévision suisse.

Projecteur cinéma DIXI-OPÉRA 16 mm

muet et sonore, optique, 4 objectifs, équipement magnétique permettant : enregistrement, reproduction, superposition, etc., haut-parleur, écran 4 m sur 3 m et tous accessoires, parfait état, conviendrait spécialement à écoles, paroisses, sociétés, clubs, etc. Prix exceptionnel. Adresse : André Henry, professeur, 9, Jubiläumstrasse, Berne. Tél. (031) 43 00 87 (le soir après 20 heures).

ÉCOLE CANTONALE D'ADMINISTRATION ET DES TRANSPORTS - BIENNE

Ecole supérieure bilingue de l'Etat de Berne préparant à une carrière dans L'ADMINISTRATION, LES TRANSPORTS, LES TÉLÉCOMMUNICATIONS ET LE TOURISME

Admission de nouveaux élèves

Délai d'inscription : fin novembre.
Examens d'admission : 13 décembre 1967.
Début des cours : mi-avril 1968.

Les études se terminent par la remise du diplôme fédéral d'études administratives.

S'adresser au secrétariat, rue du Débarcadère 17, 2505 Bienne.

Le recteur : W. Nussbaumer.

intérieur-confort

TAPIS de mur à mur
TAPIS en plaques
TAPIS tendu et collé
TAPIS d'escalier
TAPIS d'Orient
TAPIS moquette et bouclé

Boine 22
2000 Neuchâtel
Tél. (038) 4 29 29.

ORKANIN

DRAGÉES-SEXUELLES

Luttez efficacement contre le manque d'énergie et toute faiblesse sexuelle prématurée grâce aux renommées dragées sexuelles Orkanin qui combattent la fatigue et le surmenage (OICM 17562)
Prix de la boîte Fr. 7.80
Boîte pour une cure Fr. 21.—

Envoi discret par **Dreispitz - Apotheke, dépt 8, Gundeldingerstr. 488, 4000 Bâle.**

double filtre charcoal

tabacs nobles

deux atouts en un

Cette cigarette de haut lignage réserve aux fumeurs avertis un plaisir subtil et délicat

box ou paquet Fr. 1.40

E 67

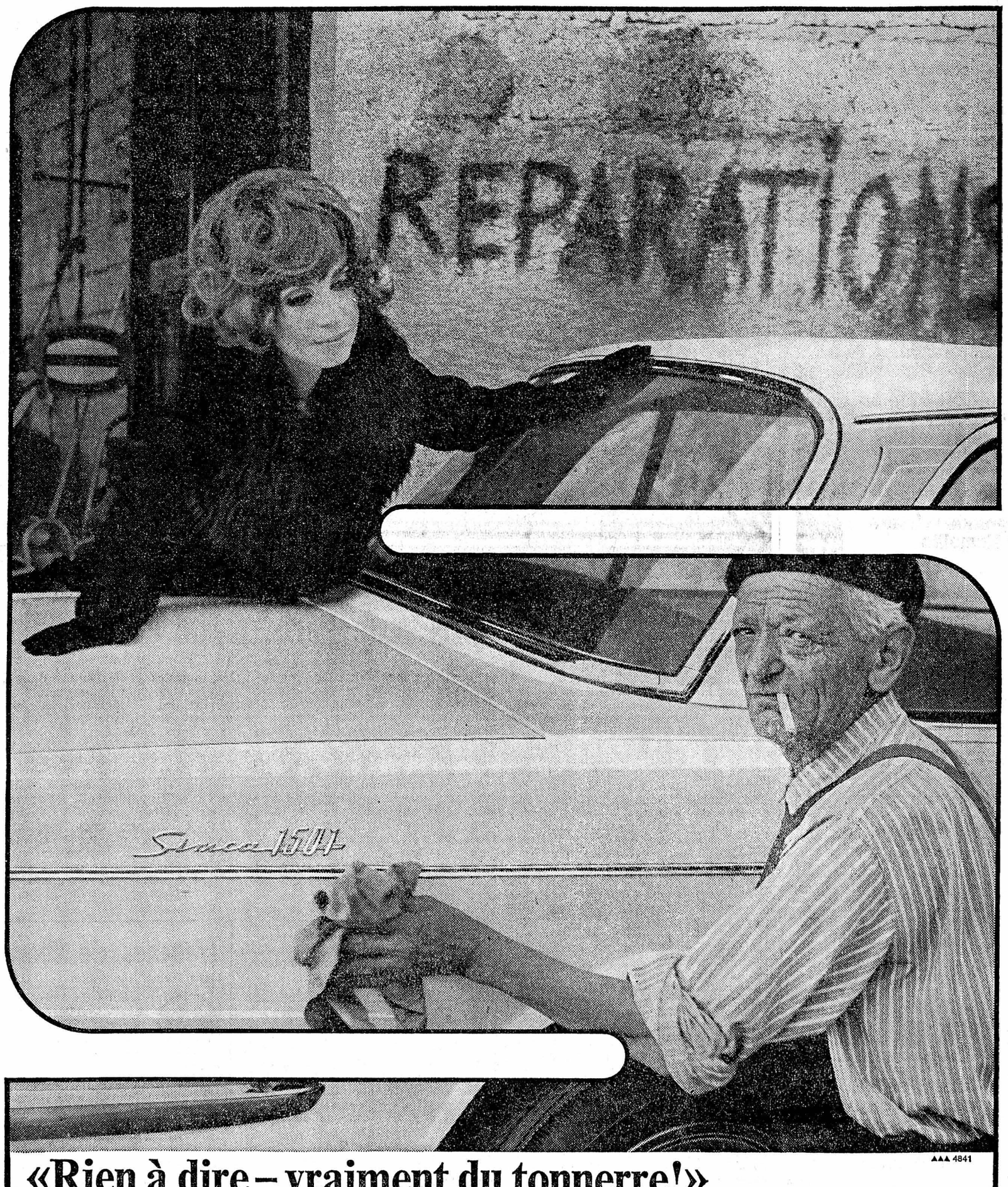

AAA 4841

«Rien à dire – vraiment du tonnerre!»

Une ligne harmonieuse, basse, allongée, sportive fait le charme de la Simca 1301/1501. Une voiture qui à l'élégance discrète. Parce que toute de pureté et de sobriété, sa ligne reste insensible aux caprices de la mode.

Elle plaît sous tous ses aspects. Un plaisir qui ne se limite pas à l'habit, mais que viennent encore amplifier la visibilité parfaite – l'intérieur soigné – l'habitacle spacieux – les remarquables qualités de routière.

Simca 1301/1501 – la voiture qui vous offre les joies de la route et le plaisir des yeux.

Un essai vous révèlera les autres qualités de cette voiture: le tempérament à l'italienne – le confort raffiné (allant jusqu'à forcer l'admiration des Anglais) – la robustesse et l'endurance qui ont établi sa renommée en Allemagne.

Simca 1501
Moteur 4 cylindres 70 CV/DIN – boîte à 4 vitesses synchronisées (système Porsche) – 147 km/h – freins à disque à l'avant – climatisation – 4 larges portes – levier de vitesses au plancher ou boîte automatique Borg Warner sur demande.
Berline, GL Fr. 9390.–
GLS Fr. 9990.–,
Break Fr. 10390.–

Livrable aussi en Simca 1301
Moteur 4 cylindres 58 CV/DIN – boîte à 4 vitesses synchronisées (système Porsche) – 133 km/h – freins à disque à l'avant – climatisation – 4 larges portes – levier de vitesses au plancher sur demande.
GL Fr. 8990.–

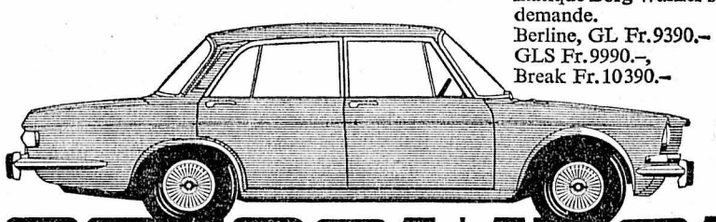

simca 1301 | 1501

SIMCA SUISSE S.A.

Conditions de paiement favorables sur demande (Crédit SIMCA Suisse)

Européenne par excellence

Héliomalt. Equilibré et très digestible.

Des cacaos surfins, de l'extrait de malt enrichi de sucre de raisin, des substances énergétiques minérales, les plus précieux éléments lactiques et des germes de blé naturels constituent les bases de la boisson fortifiante Héliomalt, légère à l'estomac. Une boisson complète et moderne! L'Héliomalt ne constipe pas. L'Héliomalt procure aux jeunes comme aux moins jeunes (ainsi qu'aux jolies femmes) énergie et joie de vivre.

Un produit de qualité de la Compagnie Laitière Suisse

Elégance...

MEUBLES J. Skrabal S.A.
PESEUX (NE) Grand-Rue 38 Tél. (038) 8 13 33
NEUCHATEL Fbg du Lac 31 Tél. (038) 4 06 55

DISTINCTION
BON GOUT
SOLLBERGER & CIE

4 NOVEMBRE
LOTERIE ROMANDE
20 000
100 000

2001 **NEUCHATEL** Faubourg du Lac 2
Ch. post. 20-2002

Bienvenue au fumeur à la page!

Vous êtes cordialement invité à goûter les plaisirs que RILLOS vous propose! RILLOS de Villiger apporte un renouvellement bienvenu du plaisir de fumer, avec son élégance, sa légèreté et la richesse de son arome!

A chaque cigarillo son bout Startip. Des tabacs de toute première classe – un cigarillo qui vient à son heure. A votre tour de découvrir, d'aimer et d'exiger RILLOS!

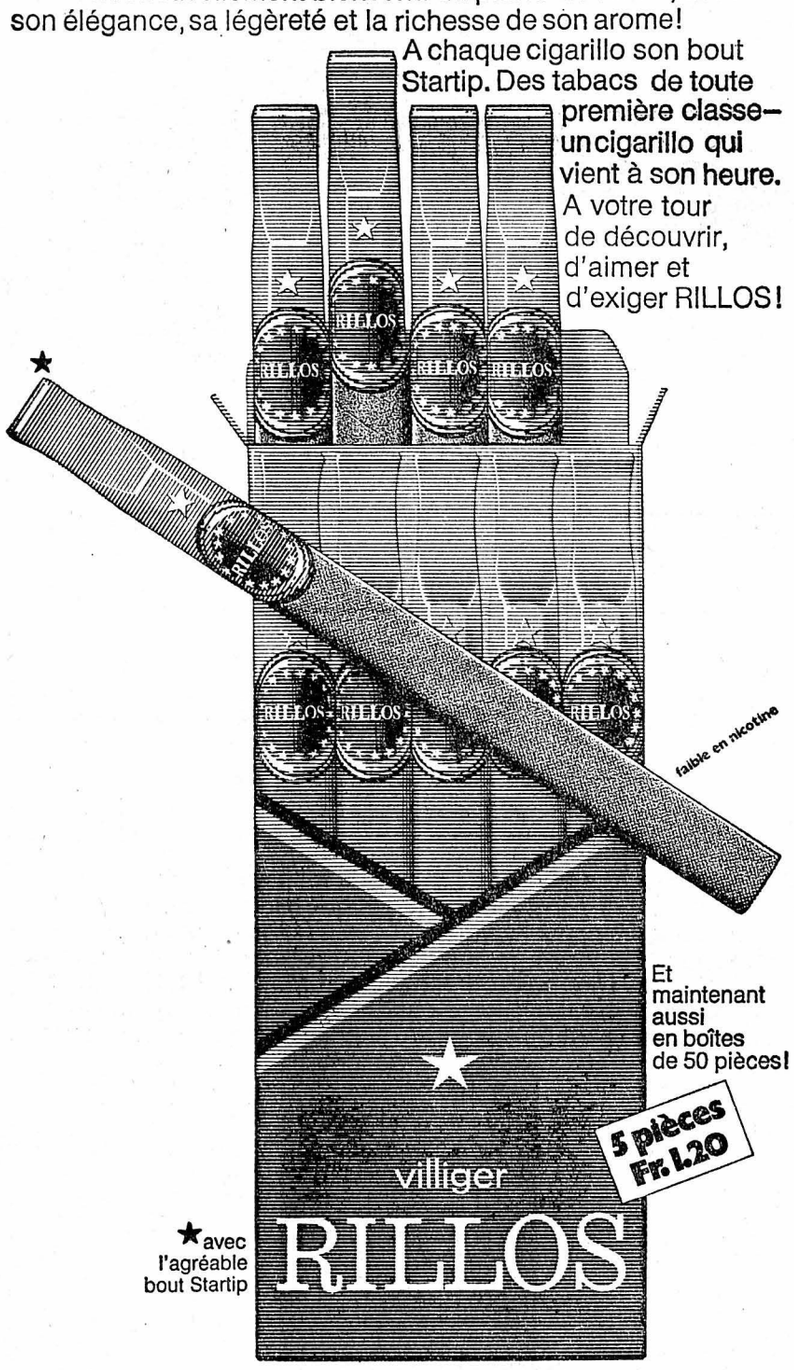

★avec l'agréable bout Startip

RILLOS – le cigarillo à bout le plus fumé en Europe!

Pour vous dépanner combien vous faut-il : 500 1000 2000 fr. ? rapidement et sans formalités ? Alors envoyez ce coupon →

Banque de Prêts et de Participations sa. 11 rue Pichard 1003 Lausanne Tél. (021) 22 52 77

Nom et prénom : _____

Rue et N° : _____

Localité : _____

N° postal : _____

CENTRE DE COUTURE

BERNINA 707

Machine à coudre moderne à bras libre avec zigzag et dispositif automatique pour points pratiques. Idéale pour repriser. Bernina 707, la machine de qualité à prix avantageux. Nous serions heureux de vous présenter – en tout temps et sans engagement – la nouvelle Bernina.

L. CARRARD Neuchâtel

Epancheurs 9 - Tél. (038) 5 20 25

LE PAVÉ DU CHÂTEAU

Confiserie Croix-du-Marché Walder NEUCHATEL

Salon international et Journées d'information

IGEHO 67

Restauration collective et hôtellerie

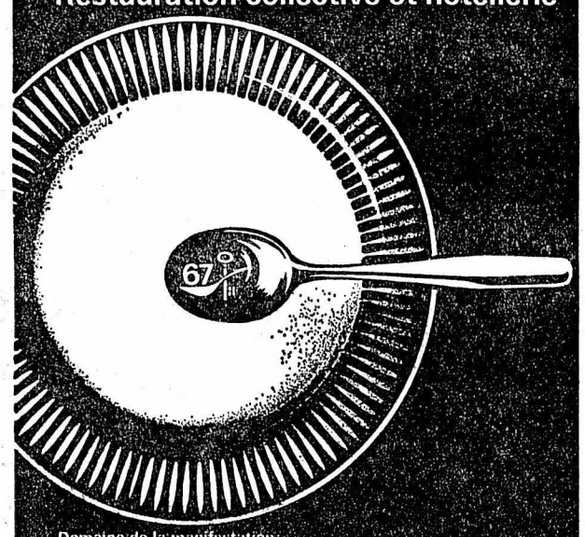

Domaine de la manifestation : Denrées alimentaires, grandes cuisines, distribution des aliments et locaux de restauration, locaux et chambres d'hôtels, nettoyage et entretien, buanderie et lingerie, planification et organisation.

Du 22 au 28 novembre 1967 à Bâle

dans les halles de la Foire Suisse d'Echantillons

Encore plus favorable est le

Prêt-Rohner

et avec cela simple et absolument discret.

Depuis le 1er décembre 1966, les nouvelles conditions de nos prêts personnels jusqu'à Fr. 25 000.– peuvent être jusqu'à

45% meilleur marché

Comparez vous-même! Demandez donc avant toute obtention de crédit ou avant tout achat à tempérament une proposition sans engagement pour un prêt bon marché auprès de la

Banque Rohner + Cie S.A.

8001 Zurich, Strehlgasse 33, tél. 051 23 03 30

Téléphonez ou écrivez-nous! Par retour du courrier vous recevrez notre documentation sur les avantages du Prêt-Rohner.

Nom/Prénom

Rue

N° postal/Lieu

11 401

CARTES PERFORÉES : CARRIÈRE ASSURÉE !

Nous FORMONS

DES SPÉCIALISTES

non des « presse-boutons »

Il est temps que le profane sache que le rôle de l'opérateur, du programmeur et de l'analyste **n'a rien de commun avec le « presse-boutons »**. Ces spécialistes doivent savoir « parler » le langage des machines.

Si vous êtes convaincu, adressez-vous au **seul institut enseignant les langages modernes de programmation** et dont les

COURS ET TRAVAUX PRATIQUES

auprès d'un établissement de calcul électronique et de programmation, rue de la Morâche 14, 1260 Nyon, refiètent exactement l'activité des opérateurs, programmeurs et analystes de n'importe quelle entreprise. Quels que soient votre âge et votre activité, vous trouverez dans le domaine « cartes perforées » une profession à votre goût.

POUR UN AVENIR CONFORME À NOTRE TEMPS

retournez-nous le bon ci-dessous pour l'envoi de nos documentation et tests gratuits.

Nom :

Prénom : Tél.

Rue :

Chez : Age :

Profession :

No post. lieu : NF 24

Bon à retourner à

Institut Programex ch. de Mornex 38, 1003 Lausanne. Tél. (021) 23 94 22

Vos manteaux et vestes de

CUIR

sont transformés chez **R. POFFET**

Tailleur
Ecluse 10
Tél. 5 90 17
Neuchâtel

FIL INDUSTRIEL

pour tailleurs, tapissiers, ateliers de confection.

CENTRE DE COUTURE BERNINA
L. Carrard Epancheurs 9 Neuchâtel

DAME

dans la quarantaine (avec garçon de 11 ans), bonne présentation, gaie, femme d'intérieur, ayant joli appartement, voiture, désire rencontrer, pour fonder foyer heureux, monsieur honnête, avec situation stable. Ecrire sous chiffres OFA 4921 L à Orell Fussli-Annonces, 1002 Lausanne.

ATTENTION !

Pour un **rasoir électrique,** ses réparations ou pièces de rechanges, adressez-vous à un spécialiste qui vous conseillera judicieusement.

Willy MAIRE

Salon de coiffure Seyon 19 Neuchâtel

Beau choix de cartes de visite
à l'imprimerie de ce journal

COMMUNIQUÉ PUBLICITAIRE

MIGROS

Samedi, 28 octobre 1967 No 71

Encore un plat national en boîte

Lorsqu'un Suisse séjourne à l'étranger, et surtout en pays lointain, la nostalgie peut le prendre sous diverses formes ; celle de la cuisine suisse n'est pas la moindre, car l'amour du pays, comme l'amour tout court, passe pour une bonne part par l'estomac. Et quel est le plat dont notre Suisse exilé verra l'image traverser ses rêves ? Les **röstis** ! Comme les Hongrois ne se passent pas de goulasch, les Italiens de polenta ou de spaghetti, les Allemands de chroucroute et les Français de poule-au-pot, les Suisses ont fait des röstis le symbole de leur cuisine, un de ces éléments qui définit le Suisse comme le fusil dans l'armoire, le conseiller fédéral qui prend le tram pour se rendre à son bureau, et le CH sur l'aile de sa voiture.

Il est déjà admis qu'une fondue préparée en boîte ou en sachet vaut bien une fondue « maison ». **Pourquoi ne pas appliquer la même méthode à ce plat encore bien plus fréquent sur nos tables qu'est le plat de röstis !** Migros va vous prouver que c'est possible, et engager le dialogue avec les sceptiques ! Nous entendons déjà les protestations des véritables patriotes : « Jamais les röstis en boîte n'auront la même qualité que les röstis préparés à la maison ! » C'est exactement ce que nous avons objecté à nos spécialistes de la fabrique de conserves de Bischofszell ; ils nous ont répondu presque vexés : « Vous avez raison, nos röstis n'ont pas la même qualité que les röstis « maison » — ils sont meilleurs ! » Nous avons pensé qu'ils se vantaient un peu, et nous avons attendu la dégustation. Le chef de cuisine de Bischofszell n'a pas tardé à nous y inviter ; la dégustation fut préparée dans les règles de l'art. D'un côté les pommes de terre en robe pelées, râpées, assaisonnées, passées dans la poêle, avec du beurre et de l'huile nous donnèrent de parfaits röstis « maison ». De l'autre côté il versa le contenu d'une boîte de röstis dans la casserole, les répartit régulièrement et les laissa 10 minutes sur le feu. **Quand les deux plats furent prêts, l'un après la longue préparation traditionnelle, l'autre après quelques minutes sur le feu, toute une tablée d'amateurs fut conviée à déguster, sans savoir à quelle préparation ils goûtaient ; le vote fut unanime, les röstis en boîte étaient meilleurs.**

Comment est-ce que des röstis en boîte peuvent être meilleurs que les röstis préparés par la ménagère ? C'est bien simple : notre fabrique utilise un bon beurre de cuisine, de l'huile d'arachides, des épices et du sel, soigneusement mélangés avec les pommes de terre râpées, de sorte que chaque petit morceau de pommes de terre reçoit sa part d'assaisonnement et de graisse. Dans le plat traditionnel la partie qui entre en contact avec la poêle devient croustillante, alors que le milieu de la préparation manque d'assaisonnement et ne rôtit pas. C'est là la différence. Un autre avantage de nos M-röstis en boîte, c'est qu'on les trouvera durant toute l'année dans nos magasins, de la même qualité et au même prix, aussi savoureux au printemps qu'en automne, à une époque où les pommes de terre renchérissent et se ratatinent.

Migros invite ses clientes à une sorte de première mondiale : c'est la première fois que l'on vend des röstis en boîte. Pourquoi y avons-nous pensé ? Nous savions que l'**on trouve des pommes de terre pelées en boîte en Allemagne et dans les pays scandinaves.** Nos spécialistes de Bischofszell ont pensé que l'on pourrait aller plus loin encore, épargnant ainsi plus de travail à la ménagère. L'idée n'était-elle pas excellente ! Pour nous, ce fut aussitôt dit, aussitôt fait !

Les röstis en boîte de Migros se préparent en dix minutes, ne demandent aucun complément, puisque même notre célèbre beurre suisse se trouve dans la préparation. On peut en garder plusieurs boîtes à disposition ; la préparation est des plus simples, et peut se faire avec n'importe quelle poêle. C'est un beau progrès sur la longue préparation traditionnelle, qui remplissait la maison de l'odeur désagréable des pommes de terre bouillies. En outre notre boîte de röstis est avantageuse, car elle contient de deux à trois portions largement comptées et ne coûte que 1 fr. 70. Et surtout, les M-röstis sont tellement meilleurs...

C'est pourquoi nous vous recommandons sans hésitation de les essayer le plus tôt possible.

Dans quelques jours:

MIGROS data

une prestation supplémentaire Migros
au service des consommateurs

15 ans de Marché-Migros

En ce dimanche 29 octobre Migros célèbre un anniversaire : il y a quinze ans exactement nous ouvrions à Zurich le premier supermarché de Suisse. Malgré les pronostics plus que pessimistes de nos concurrents, il y eut en ce premier jour une affluence extraordinaire de clients, et cette affluence a continué de nous prouver la valeur de la formule du Marché-Migros chaque fois que nous avons eu l'occasion d'en ouvrir un de plus en Suisse ; nos concurrents d'ailleurs ont depuis longtemps fait la même constatation.

Mais à l'occasion de cet anniversaire nous nous souvenons aussi d'un élément d'une importance capitale ; c'est à l'ouverture de ce premier supermarché que Migros a vendu son premier kilo de viande fraîche. Or la viande est une marchandise qui compte dans un budget modeste ; la preuve, c'est qu'en quinze ans, nous sommes devenus le fournisseur de viande de centaines de milliers de ménages, et que le cinquième de la viande vendue en Suisse passe maintenant par Migros.

Le Marché-Migros de la Limmatplatz ne fêtera pas cet anniversaire le dimanche 29 octobre, mais le lundi 30 afin de pouvoir réserver à ses clients une petite surprise et afin qu'avec les responsables de l'évolution de Migros, ils prennent part à la fête.

Gruyère de cuisine

maintenant à prix

fortement réduit !

Le fromage qui ne devrait manquer dans aucune fondue, ni pour une bonne croûte au fromage, ni pour une excellente tarte au fromage.

Paris reste Paris, même en novembre

Vous avez sans doute déjà vu Paris, Paris pendant les vacances de Pâques, ou de Pentecôte, ou durant l'été. Vous y avez alors rencontré beaucoup d'étrangers, des Américains, des Anglais, des Danois, des Allemands, des Suédois, des Africains, même des Chinois et des Japonais, certainement bien des Suisses, probablement quelques Français, mais sûrement peu de Parisiens ; car à ces moments-là, les Parisiens sont en vacances !

Mais si vous voulez vraiment connaître Paris, avec ses habitants, il faut y aller à un bon moment, par exemple en novembre, à la rentrée. C'est l'époque où Paris est le plus parisien. C'est le grand moment de la saison théâtrale, celui où les artistes sont rentrés dans la capitale, où les vrais amateurs ont remplacé les touristes et les snobs dans les musées ; et pour vous surtout, novembre est le mois **où les hôtels peuvent prendre le temps de soigner leurs hôtes.**

Certains se diront peut-être : « Paris est cher, c'est une ville trop chère pour mes moyens ! » Pour une fois ils se trompent, car ils oublient que c'est Hotelplan qui les invite à Paris ! En effet, pour finir en beauté les « semaines françaises », Migros organise une campagne spéciale : **une semaine à Paris, voyage et hôtel compris, à partir de 175 francs.**

Les départs sont organisés dans les principales gares de Suisse. Les hôtels à Paris sont situés au centre. Ce prix comprend naturellement le transport de la gare à l'hôtel, le petit déjeuner, ainsi que l'accompagnement par des guides expérimentés. Pour 210 à 215 francs par semaine, vous pouvez avoir également le repas du soir à l'hôtel. Mais nous n'avons pas voulu vous obliger à y rentrer pour midi. Il faut que la découverte des restaurants parisiens couronne votre semaine à Paris, et vous verrez que l'on peut manger très avantageusement dans les bistrots bien parisiens.

Alors, décidez-vous sans tarder ; notre première semaine à Paris commence le dimanche 5 novembre, la deuxième le 12, la troisième le 19. Le nombre de places est limité. Demandez-nous donc un prospectus sans engagement en nous faisant parvenir le bon ci-dessous :

Remplir, coller sur une carte postale et envoyer à

Hotelplan, « Vacances d'automne à Paris », case postale, 8031 Zurich.

Nom :

Rue :

Localité :

Tranches de thon

blanc, fumé, du Japon

1 boîte de 185 g 1.50
2 boîtes seulement 2.60
(au lieu de 3.–)
3 boîtes seulement 3.90
(au lieu de 4.50)

etc.

Comme quick-lunch ou hors-d'œuvre, pour le buffet froid, et délicieux sur des feuilles de salade verte.

Bon appétit pour

la fondue au chocolat !

Elle se prépare avec du chocolat fondu (Ma-hony) et des fruits divers, et se mange comme une fondue. C'est délicieux !

Garniture pour la fondue au chocolat :

réchaud et caquelon 9.—

avec recette détaillée.

Dans les MARCHÉS-MIGROS.

La recette de la semaine :

Gratin de pommes

Eplucher 600 g de pommes et les couper en morceaux. Mettre dans une casserole 2 cuillerées à soupe de sucre et faire chauffer jusqu'au caramel blond, puis mouiller avec 2 dl d'eau et porter à ébullition ; y mettre les morceaux de pommes et faire cuire jusqu'à ce que ceux-ci soient tendres. Ajouter encore le jus d'un citron et verser le tout dans un plat à gratin.

Recouvrir du mélange suivant : 100 g de margarine ou de beurre, 100 g de sucre, 2 jaunes d'œufs bien battus, le jus d'un demi-citron avec un peu de zeste de citron râpé, 1 pointe de couteau de cannelle en poudre et 150 g de noisettes ou d'amandes râpées ; et pour terminer incorporer encore les 2 blancs d'œufs battus en neige et remuer le tout vivement.

Mettre au four et faire cuire à chaleur moyenne pendant environ une demi-heure.

Pour ce week-end électoral :

Il vaut mieux voter aujourd'hui plutôt que se plaindre demain !

HOCKEY SUR GLACE

La lutte contre la relégation sera plus âpre que celle pour le titre de champion de groupe

Ce soir, coup d'envoi du championnat de ligue B

Fribourg, Lausanne, Martigny, Moutier, Sierre, Sion, Thoune et Young Sprinters, telles sont les huit équipes qui vont vivre, dès ce soir, l'aventure du championnat suisse de ligue B, groupe occidental. Victimes de la réduction du nombre des clubs, Bienne, Montana Crans et Villars militeront en première ligue, Young Sprinters, relégué de ligue A, étant venu prendre la place d'un de ces trois malheureux.

Discutable

La compétition de ligue B ne se déroulera pas comme celle de ligue A, qui comprend 4 tours. Il n'y aura, comme de coutume, que les matches aller et retour mais, au terme de ces premiers affrontements, une poule à 9 équipes opposera les quatre premiers de chaque groupe plus une équipe qui aura été désignée par un match de barrage entre les 2 cinquièmes. Lors de ce tour final, chaque formation jouera 4 fois chez elle et se déplacera à quatre reprises. L'équipe victorieuse de cette poule sera promue en ligue A. (Cette formule est une copie presque conforme de la poule de promotion adoptée en football par les clubs de première ligue. Elle est discutable, on s'en rendra compte... trop tard, comme toujours).

Pour la relégation en première ligue, nous aurons une autre poule qui réunira les trois derniers de chaque groupe plus l'équipe qui aura perdu le match de barrage cité plus haut. Les deux derniers du classement seront relégués en première ligue.

Ces nouvelles conditions risquent de jouer un rôle très important dans le déroulement de la compétition, si important même que le pronostic devient particulièrement difficile. Il ne s'agira plus seulement, en effet, d'éviter la dernière place pour être à l'abri de la relégation, mais les trois dernières, voire la cinquième. La hantise de perdre va planer sur les têtes dès les premières rencontres, comme ce fut le cas l'an dernier déjà — mais là, c'était plus logique puisque le nombre des clubs devait diminuer.

En outre, concernant l'ascension en ligue supérieure, il importera peu de terminer au premier ou au 4me rang. Le fait d'être champion de groupe n'aura aucune importance, si bien que si une équipe parvient à récolter un gros capital de points durant les rencontres initiales, elle pourra, par la suite, relâcher quelque peu ses efforts afin de se présenter dans de bonnes conditions psychologiques dans le tour final (voir Kloten et Grasshoppers — la saison précédente — pour l'attribution du titre de ligue A). Et certaines équipes en mal de points ne manqueront probablement pas l'aubaine !

Il n'est donc pas question de citer un favori (ou deux, à la rigueur) mais quatre ou cinq. Sierre, Lausanne et Thoune, les mieux armés apparemment, devraient figurer dans ce peloton de tête. Young Sprinters, Sion et Fribourg semblent être les plus aptes à obtenir la quatrième place salvatrice. Mais il peut y avoir des surprises, dans un sens comme dans l'autre ! A vrai dire, nous n'y verrons peut-être pas très clair avant janvier .

Dans le groupe oriental

Le groupe oriental est composé des équipes suivantes : Ambri Piotta, Berne, Coire, Kusnacht, Langenthal, Lugano, Lucerne et Saint-Moritz.

Ambri Piotta, qui n'a pas modifié sa formation d'un iota par rapport à la saison écoulée, et Berne, qui reposera sur le solide Kiener, seront les grands favoris avec Lugano. Kusnacht, Langenthal et Lucerne semblent les mieux à même d'enlever la précieuse quatrième place, tandis que les clubs grisons risquent fort de devoir s'en tenir à leur habitude, c'est-à-dire la lutte contre la relégation.

F. Pahud

INCERTITUDE. — On sera bientôt fixé sur les possibilités de Young Sprinters.

(Avipress - Baillod)

Thoune craint un début difficile mais est confiant pour la suite

La saison dernière, les Oberlandais avaient joué les trouble-fête dans le groupe romand, enlevant de surcroît la coupe de la ligue nationale B, il s'agira pour eux de confirmer ces résultats au cours de leur deuxième saison.

Pour cela rien n'a été négligé. Même un camp d'entraînement de 10 jours en Tchécoslovaquie (financé en partie par les joueurs eux-mêmes) et au cours duquel les « poulains » de Steuri battirent l'équipe nationale de Hongrie (1-0) et le champion bulgare Akademia Sofia (3-1). Dans les rencontres de la coupe Kybourg, les Oberlandais firent mieux que de se défendre et tant contre Kloten que contre Chaux-de-Fonds livrèrent de bons matches.

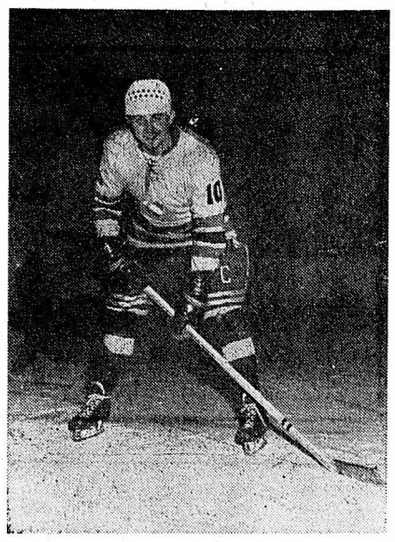

BRUNO STEURI. — Un entraîneur méritant.

(Avipress - ACZ)

FACTEUR POSITIF

Un des facteurs positifs de l'équipe réside dans le fait que tous les joueurs de la saison dernière seront à disposition. Et le retour d'Arm ne pourra que renforcer le compartiment offensif alors que Berger, un jeune, ayant de bonnes dispositions, s'acclimatera rapidement. Toutefois, le début du championnat risque d'être assez difficile pour les Thounois du fait que pas moins de 5 joueurs sont encore à l'école de recrues : Jaggi, Zenger, Meyer, Kratzer, Frutiger. Cependant un optimisme de bon aloi règne au sein de l'équipe tout comme une camaraderie bien forgée. Bruno Steuri, qui malgré son jeune âge, commence sa 19me saison de hockey, reste confiant. Quelques modifications dans la formation des lignes doivent encore permettre de rechercher la « composition idéale ». Dans cet ordre d'idées, il est fort probable que l'on s'achemine vers une ligne Wulser - Steuri - Zenger alors que Herren - Arm - Frutiger et Stauffer - Kratzer - Meyer formeront les autres.

POINT FORT

La défense a toujours été un des points forts des Thounois. Les chevronnés Baumgartner et Andres Kunzi formeront une paire alors que pour la seconde Muller, Burger et Schmid tourneront à tour de rôle. Quant à Jaggi, sa place n'est pas en danger.

L'entraîneur Steuri, seul responsable de l'équipe, tout comme Andres Kunzi qui le seconde, espère obtenir une des quatre premières places et participer ainsi au tour final. Pour la suite... qui vivra... verra. Une chose est certaine la confiance règne au HC Thoune.

ACz.

Entrée en matière séduisante à Monruz

Young Sprinters peut battre Sion

Young Sprinters va entreprendre le championnat en accueillant un adversaire de taille : Sion.

L'équipe valaisanne n'est pas une inconnue pour les hommes de Kwong qui ont déjà eu à quatre reprises l'occasion de la rencontrer : il y a deux ans, pour la coupe de Suisse et pour le championnat, ce printemps dans le tour final de promotion-relégation ligue A - ligue B. Les deux matches joués sur sol valaisan ont été perdus alors que les deux autres ont été gagnés par les Neuchâtelois. L'équilibre est complet. La rencontre de ce soir est destinée à le rompre.

Il s'agira, pour les « orange et noir », de faire pencher la balance de leur côté, ceci non seulement afin de ne pas abandonner la tradition, mais aussi — et surtout — de marquer d'emblée leur intention de se bien comporter dans le présent championnat. Cette année, ainsi que nous l'écrivons par ailleurs, la compétition sera très dure pour ne pas dire acharnée, et les équipes qui feront un bon départ auront de fortes chances de connaître un championnat relativement agréable. Young Sprinters, avec ses défauts et ses qualités, est capable de se placer parmi celles-ci.

L'AVANTAGE

La rencontre de ce soir, à Monruz, sera donc particulièrement importante. C'est peut-être la chance de Young Sprinters, qui compte dans ses rangs des hommes de métier tels que Martini, Messerli, Wittwer, E. Paroz et Santschi, qui ont coutume d'évoluer dans une « ambiance de jeu » tendue. Entourés de joueurs plus jeunes et très volontaires, ils sont capables d'endiguer un adversaire dont la fougue ne sera pas le moindre des atouts.

Sur le plan du jeu, le match s'annonce équilibré. Mais le fait de jouer à Monruz devrait permettre aux Neuchâtelois de s'imposer, le rôle du public n'étant pas négligeable en hockey sur glace.

F. P.

A Zurich en championnat de ligue A

Kloten poursuit sa marche victorieuse

KLOTEN - GRASSHOPPERS 7-3 (2-2 4-0 1-1)

MARQUEURS : H. Luthi, 3me ; Rufer, 9me ; Probst, 14me ; Torriani, 15me ; H. Luthi, 23me ; P. Luthi, 26me ; Buchser, 32me ; Altdorfer, 37me ; U. Luthi, 48me et Berry, 50me.

KLOTEN : Fehr ; Buchser, J. Lott ; R. Frei, F. Frei ; U. Lott, Hubfer, Rufer ; U. Luthi, P. Luthi, H. Luthi ; Spaeth, Keller, Altdorfer. Entraîneur : Kobera.

GRASSHOPPERS : Meier ; Spillmann, Secchi ; Eisele ; Thoma, K. Heiniger, Keller ; Naef, Probst, Berry ; Berner, H.-J. Heiniger, Torriani. Entraîneur : Muller.

ARBITRE : MM. Gerber, de Munsingen, et Braun, de Saint-Gall.

NOTES : Patinoire de Kloten ; temps doux ; 4000 spectateurs. Grasshoppers joue sans Schweizer, Weber et Schurr, blessés. A Kloten, manque toujours Weber.

NETTE DOMINATION

Grasshoppers n'a opposé une résistance valable que durant le premier tiers-temps. Par la suite, les hommes de Muller ont été étouffés par la rapidité de Kloten. Assiégés devant leur but, les gars du Dolder ne sont pratiquement jamais sortis de leur camp de défense durant les dix dernières minutes du deuxième tiers-temps. Sans la chance qui les assista en plusieurs occasions, ils auraient sans doute concédé deux ou trois buts de plus. Le dernier tiers-temps fut également dominé par Kloten, mais cette équipe ne parvint cependant pas, soit par excès de précipitation ou par manque de précision à augmenter nettement la marque.

Chez Kloten, la ligne des Luthi se révéla légèrement supérieure aux deux autres. La défense, qui connut quelques difficultés en début de match se reprit bien ar la suite et ne laissa que peu de libertés aux avants visiteurs. Quant à Grasshoppers, qui fit illusion au début de la partie, il y a encore bien des problèmes à résoudre. La condition physique n'est pas encore au point. D'autre part, la lenteur d'exécution dont fait preuve la défense causera encore bien des soucis à Muller. On ne peut rajeunir des Spillmann et Secchi, joueurs pleins de bonne volonté, mais qui resssentent le poids des ans. En fait, les seuls de cette équipe à être encore capables de tirer leur épingle du jeu sont Berry, Naef, Keller et par moments le jeune Torriani. A court d'entraînement, Kurt Heiniger, qui ne fait que remplacer Weber, n'est plus que l'ombre du joueur qu'il a été.

G. D.

La Chaux-de-Fonds : un optimisme de bon aloi

Les remarques confidentielles d'un journaliste genevois au lendemain de La Chaux-de-Fonds - Davos n'ont guère plu aux hockeyeurs chaux-de-fonniers. Elles ont même profondément déçu. Plus que jamais, les hommes de Pelletier sont maintenant décidés à faire voir que le hockey neuchâtelois est bien vivant, en tout cas, tout aussi vivant qu'ailleurs... Le déplacement à Viège, ce soir, ne sera pas une petite affaire. On s'en rend compte, d'autant plus que les Valaisans viennent d'enregistrer un résultat surprenant à Langnau. Mais, mis à part cela, on reste optimiste.

— « Viège est à notre portée », a dit le président Frutschi. Je crois à une victoire de mon équipe sur le résultat de 4 à 2.

— Mais La Chaux-de-Fonds débute toujours très mal ses matches, du moins cette saison. Face à Davos encore, votre équipe n'en menait pas large au premier tiers-temps. Cela ne vous donne-t-il pas des soucis ?

— Non ! Il est fort possible que nous soyons quelques fois menés au terme de la première période, mais je ne pense pas qu'une équipe réussira trois buts d'avance durant cette période. Alors, voyez-vous, tout n'est pas perdu.

D. S.

SPORTS dernière

CYCLISME

● Le coureur français André Zimmermann ne figure plus dans les classements de la coupe Agostini (18 octobre) et du Tour de Lombardie (21 octobre) à la suite du contrôle « antidoping ». La sanction a été communiquée par la commission technique de l'Union du cyclisme professionnel italien qui a examiné les résultats du contrôle « antidoping » fait à l'issue de ces deux épreuves. Zimermann, qui s'était classé sixième de la coupe Agostini et quatrième du Tour de Lombardie, a été frappé de deux amendes de 150,000 et de 300,000 lires.

BASKET

● Championnat suisse de ligue nationale A : Olympic La Chaux-de-Fonds - Fribourg Olympic 46-55 (mi-temps 19-27).

● Championnat de ligue B : Domenica Genève - Neuchâtel Basket 40-63 (24-36).

Au cœur de PARIS (Madeleine)

Hôtel BURGUNDY xxx A

8, rue Duphot, Paris 1er (073.14.32)

70 chambres avec salle de bains

Restaurant - Garage proche - Prix hiver : 50 à 65 fr. (petit déjeuner inclus) - Entièrement rénové en 1960

OLYMPISME

En natation la Hollandaise Ada Kok impressionne

Un Russe a failli battre Schollander !

L'Américain Don Schollander, vainqueur du 200 m nage libre en moins de deux minutes (1' 59") et la Hollandaise Ada Kok, qui a gagné le 200 m papillon en moins de 2' 25" (2' 24" 8) ont encore été les auteurs des meilleures performances de la deuxième journée des épreuves de natation des compétitions préolympiques de Mexico.

L'Américain dut donner le meilleur de lui-même pour battre d'une main (deux dixièmes) le Soviétique Lenid Illitchev, un nageur à la musculature d'haltérophile, lequel mena la course durant 150 mètres. De sa nage puissante, le Soviétique avait pris la tête dès le départ et, aux 50 mètres, il avait viré en tête en 27" 6 devant Schollander et le Hollandais Langerhorts. Il avait conservé le commandement aux 100 m (58" 2). Schollander avait cependant produit son effort dans la troisième longueur de bassin, ce qui lui avait permis de revenir à la hauteur du Russe aux 150 mètres. Les derniers 50 mètres virent un véritable coude à coude entre l'Américain et le Soviétique. Ce dernier dut finalement s'incliner pour une main.

Ada Kok, sans adversaire, a gagné en solitaire dans un temps de grande valeur, puisqu'elle est la seule — avec deux Américaines — à avoir été créditée de temps inférieurs à 2' 25" sur cette difficile distance, et notamment à l'occasion de ses records mondiaux du mois d'août dernier (2' 22" 5 et 2' 21").

La gigantesque Ada est persuadée, à la lumière de ses résultats de Mexico cette année, qu'elle peut battre ses records l'an prochain aux Jeux olympiques.

Don Schollander est moins optimiste quant à ses temps mais, bien qu'ayant terminé le 200 mètres très éprouvé, il n'a pas hésité à se remettre à l'eau pour remporter le 4 fois 100 mètres, terminant le relais pour les Etats-Unis en 59".

Autre exploit chronométrique : les 58" 9 au 100 m papillon de l'Américain Carl Robie. Au cours des séries, il avait été crédité de 59" 9 et deux autres nageurs seulement étaient descendus en dessous de la minute : le Soviétique Serge Konov (59" 4) et le Japonais Satoshi Maruya (59" 7). Dans la finale, Robie (Dtisso) a pris le meilleur sur Konov (59" 3) qui l'avait battu en série, et sur un autre Soviétique, Alexandre Gordeev (59" 5). Maruya a dû, pour sa part, se contenter d'une minute juste.

Les autres vainqueurs furent l'Allemagne de l'Est Sabine Steinbach, qui a nettement dominé l'Américaine Is Moore sur 200 m dos (2' 32" 8 contre 2' 33" 9), l'Américaine Jane Barkman, la meilleure sur le 100 m libre après l'Australienne Dawn Fraser, qui a gagné en 1' 01" et, enfin, l'Allemand de l'Est Franz Wiegand, lequel s'adjugea le 200 m quatre nages en 2' 18" 1. Cette dernière épreuve a été marquée par la contre-performance du Soviétique Andrey Dunaev, vainqueur la veille du 400 m quatre nages, qui n'avait pas récupéré. Il n'a pu faire mieux que quatrième en 2' 20" 5.

CYCLISME

EXPLOIT DES ORGANISATEURS LAUSANNOIS

«A travers Lausanne» réunira tout «le gratin» des coureurs

Rarement l'exploit aura été aussi bien réalisé avant l'épreuve elle-même : les organisateurs de la course « A travers Lausanne » n'ont-ils pas réussi la gageure de faire signer tout le « gratin » du monde des coureurs, alors que les responsables des tours cyclistes helvétiques, par exemple (Romandie ou de Suisse), doivent toujours limiter la participation en raison des obligations financières.

Toujours est-il que le public lausannois — et romand, certainement, car on se déplacera ! — pourra voir à l'œuvre les meilleurs. Des noms ? On rappellera seulement ceux de Merckx, champion du monde, de Gimondi, de Janssen, de Poulidor, de Jimenez, d'Anquetil, etc. La liste est trop longue. Seul manque Motta, malade.

Ce peloton des professionnels, qui sera fort d'une quarantaine d'unités (avec notamment tous les Suisses), se mesurera pendant une douzaine de minutes environ, sur un parcours terrible : à travers Lausanne dans le sens emprunté, cela monte tout le temps. Depuis Ouchy à Sauvabelin, il n'y a que 5 km 150, mais quel parcours. Le Petit-Chêne devient aussi célèbre que le Galibier, la rue de la Mercerie prend des allures de Mont-Ventoux.

POULIDOR. — Une fois premier ?

Favori ? L'Espagnol Jimenez, bien sûr, qui affectionne ces côtes au pourcentage élevé, à condition bien sûr qu'il ait encore sa forme du Tour de France. Ce dont on n'est pas certain pourtant. Raymond Poulidor, lui, est en condition : il vient de faire siennes deux courses de côte, en deux semaines. Et les autres ? Nous n'y croyons pas. Parce que le départ ne permettra pas de se chauffer, de se mettre en jambes. « Messieurs, partez », et hop, ça montera à dix pour cent.

On aimerait pourtant ajouter à ce duo Jimenez - Poulidor le nom d'un homme : celui de Robert Hagmann. Capable, comme l'on sait, du meilleur comme du pire, capable de tenir tête à tout le monde.

Il n'y aura pas que les professionnels au départ. Toutes les catégories seront représentées, avec chacune leur course propre. Chez les amateurs-élite par exemple, on retrouvera tous les meilleurs, et un succès helvétique pourrait être enregistré, malgré la présence du Français Rigon, de Lyon, spécialiste en la matière. Enfin, chez les juniors, il faut s'attendre à un succès qui permettra un départ de carrière. Car celui qui gagnera ce « A travers Lausanne », terrible et meurtrier — la course avait été arrêtée depuis 1949, parce que trop dure — aura déjà de la graine de champion à faire valoir.

Avec un plateau avoisinant les cinquante mille francs, la Pédale lausannoise fêtera dignement son cinquantième anniversaire.

Serge Dournow

CONCOURS HIPPIQUE INTERNATIONAL OFFICIEL

Genève - 11 au 19 novembre 1967

Programme général

Samedi 11 novembre
14 h Prix du Salève
20 h Prix du Mandement
Prix de la Nymphe du Léman

Dimanche 12 novembre
14 h Prix du Rallye-Genève
20 h Prix de Saint-Hubert
Prix de l'Etrier

Mardi 14 novembre
20 h Prix de l'horlogerie genevoise
Prix du Mont-Blanc

Mercredi 15 novembre
20 h Prix du Jura
Prix de la Société de cavalerie de Genève

Jeudi 16 novembre
14 h Prix de l'Arve
20 h Prix des étendards (Prix des Nations)

Vendredi 17 novembre
22 h Bal du concours hippique
Hôtel des Bergues

Samedi 18 novembre
20 h Trophée de la Ville de Genève
Prix du Rhône

Dimanche 19 novembre
14 h Prix de l'Office du tourisme de Genève
Prix de Saint-Georges
20 h Grand prix de Suisse

L'avant-programme avec fiche de commande peut être obtenu auprès de l'Office du tourisme de Genève, place des Bergues 3.

Caisse et location : Palais des Expositions (tél. 43 30 43),
(10 heures à 12 h 30 et 15 à 19 heures)

Après les mesures de l'UCI

Anquetil et Geminiani font appel

A l'issue d'un entretien avec leur avocat, Me Floriot, en présence de M. Darras, représentant du groupe extra-sportif « Bic », Jacques Anquetil et Raphaël Geminiani, conformément aux statuts de l'U.C.I., ont décidé de faire appel au congrès de l'Union cycliste internationale, le premier pour le refus d'homologation de son record du monde de l'heure, le second pour les sanctions qui lui ont été infligées. Le prochain congrès de l'U.C.I. se tiendra à Genève le vendredi 24 novembre.

FOOTBALL

GRANDE-BRETAGNE :

Deux internationaux lourdement punis

Les internationaux écossais Denis Law et Ian Ure ont été suspendus pour six semaines à partir du 30 octobre. Cette décision, prise à la suite des incidents survenus lors du match Manchester United - Arsenal, le 7 octobre, égale en rigueur les plus fortes sanctions prises depuis la dernière guerre par la commission disciplinaire de la Fédération britannique. Les deux Ecossais avaient déjà été l'objet, dans le passé, de nombreuses sanctions pour écarts de langage et de conduite sur le terrain.

Denis Law ne devrait pas pouvoir jouer avec son club, Manchester United, les matches de coupe d'Europe des 15 et 29 novembre contre Sarajevo. Son entraîneur a annoncé qu'il ferait appel auprès de la Football Association pour ces deux rencontres.

D'Oriola : un parcours en or

Le Français Pierre Jonquères d'Oriola a remporté, avec sa maîtrise habituelle, l'épreuve de sauts d'obstacles de Mexico. Toutefois, la victoire du double champion olympique a donné lieu à un suspense qui ne finit qu'après un barrage avec le Mexicain Vicente Saucedo.

Au terme du premier parcours, un « zéro faute » de l'Allemand Kurt Jarasinski (avec Pirat) et la révélation du commandant mexicain Saucedo, peu connu sur le plan international, avaient fait douter un moment en la possible victoire du Français, qui était pourtant donné comme grand favori. Lui-même l'a reconnu à la fin de l'épreuve en déclarant que le parcours du barrage lui avait paru extrêmement difficile.

Dans la première manche, Kurt Jarasinski fut le seul à réussir un parcours sans faute, alors que d'Oriola avait marqué quatre points. Dans la seconde manche, le Français réussit ses seize sauts sans aucune faute, tandis que l'Allemand, qui était le premier à se présenter en piste, écopait de huit points. S'il était parvenu à distancer Jarasinski, d'Oriola se retrouvait à égalité avec Saucedo qui, après ses quatre points de la première manche, n'avait pas commis la moindre faute dans la seconde. La surprise était d'autant plus grande chez les spécialistes que les qualités de la monture du Mexicain, Toleca, sont visiblement inférieures à celle du Pomone B du Français ou du Pirat de l'Allemand Jarasinski.

Le barrage a justement rétabli la hiérarchie, car s'il est vrai que d'Oriola a été plus lent (40" 8) que le Mexicain (40" 4) il n'a, en revanche, commis aucune faute alors que le Mexicain était pénalisé. Les trois autres concurrents qui n'avaient commis qu'une faute dans la première manche, la Mexicaine Elisa Perez, le Français André Parot et l'Allemand Hermann Schridde, ne purent confirmer leurs prétentions dans la seconde manche. Schridde a bénéficié d'une chance supplémentaire sous la forme d'un barrage qu'il a toutefois perdu contre son compatriote Kurt Jarasinski.

GYMNASTIQUE

CE SOIR A BERNE

Test pour les membres du cadre olympique

Dans le cadre de la préparation du championnat suisse et des prochaines rencontres contre l'Allemagne et la Norvège, l'entraîneur Jack Gunthard a convoqué les membres du cadre olympique à un test qui aura lieu samedi soir à Berne. Les « poulains » de Gunthard se mesureront dans quatre épreuves (cheval-arçons, anneaux, barres parallèles et barre fixe). A l'exception de Berchtold et Huerzeler (encore à Mexico) et de Bruehwiler (à l'école de recrues), les douze membres du cadre olympique seront présents.

PARC DES SPORTS - LA CHAUX-DE-FONDS

Dimanche 29 octobre 1967, à 14 h 30

LUGANO

match de championnat suisse de L.N.A.

Prix habituels des places — Réserves : 12 h 45

25 octobre - 5 novembre PALAIS DES EXPOSITIONS.
avec participation internationale
semaine: 14 h à 22 h 30. samedi et dimanche: 10 h à 22 h 30.

Laver la vaisselle

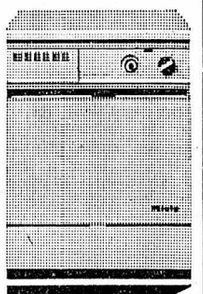

Miele

Ch. Waag
Neuchâtel
Pierre-à-Mazel
4 et 6
Tél. (038) 5 29 14

RÉVEILS
PORTEFEUILLES
au prix incroyable de
Fr. 16.50
avec garantie !
ROGER RUPRECHT
Grand-Rue 1a - Place Pury 2
Neuchâtel
Tél. 4 15 66

J'ai trouvé
le moyen de faire exécuter mes photocopies à la minute et sous mes yeux, chez Reymond, rue Saint-Honoré 5, à Neuchâtel.

Nos passagers méritent les meilleurs avions... la Caravelle, et
MAINTENANT LE DC9
SÉRIE 30

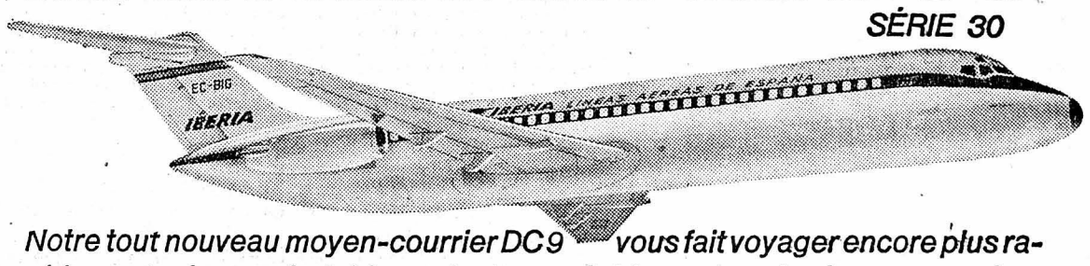

Notre tout nouveau moyen-courrier DC9 vous fait voyager encore plus rapidement, plus confortablement, plus agréablement sur le réseau européen.

Autres avantages: IBERIA vous offre chaque jour des vols directs pour Barcelone et 5 fois par semaine Genève-Madrid. En plus, IBERIA met à votre disposition un vaste réseau de correspondances pour toutes les stations de vacances et les centres d'affaires de la Péninsule Ibérique.
IBERIA, c'est la ligne idéale pour l'Espagne, car IBERIA, c'est les ailes de l'Espagne.
Et naturellement: IBERIA vous emmène aussi — et le plus agréablement du monde — dans toutes les villes importantes de l'Amérique du Sud, de l'Amérique Centrale et des USA.
IBERIA, c'est la compagnie où seul l'avion est plus choyé que vous.

Pour toute autre information, adressez-vous à votre agence de voyages ou directement à IBERIA.

1200 Genève
13, rue de Chantepoulet
tél. 022/32 49 08

8001 Zurich
Talstrasse 62
tél. 051/23 17 24

Vienne I
Lugeck I
tél. 52 34 73

IBERIA
LINEAS AEREAS DE ESPAÑA

High-Fidelity veut dire: haute qualité de la sonorité. Mais pas: prix plus élevé.

High-Fidelity n'est plus un nom propre, depuis que les conditions auxquelles doivent satisfaire les appareils haut-fidélité ont été définies exactement dans les normes DIN.

Ces conditions sont très sévères. C'est pourquoi on ne trouve plus d'installations à bon marché pour la reproduction de la musique qui aient droit à la mention High-Fidelity.

Cette installation stéréo-Hi-Fi Philips se compose d'un tourne-disque à 4 vitesses avec bras de pick-up muni du dispositif «antiskating» et capable de recevoir toutes les têtes de lecture de haute qualité, d'un amplificateur stéréo entièrement transistorisé (2 × 20 watts), d'un tuner stéréo toutes-ondes (y compris la télédiffusion HF) et de deux caissons de haut-parleurs Hi-Fi avec le système à deux canaux. Elle coûte 2249 francs. Par sa qualité, cette installation appartient à la classe Hi-Fi moyenne supérieure. Philips est allé jusqu'à une limite de qualité où les différences sont encore mesurables, mais plus perceptibles. Et où la plus petite amélioration ne peut être obtenue qu'avec un supplément d'appareillage technique très important.

Pour cette raison et par le fait que Philips appartient au petit nombre de constructeurs qui produisent des appareils High-Fidelity en grandes séries, la meilleure installation stéréo-Hi-Fi de Philips est moins chère que n'importe quelle autre installation de qualité comparable.

D'ailleurs, il n'existe pas, chez Philips, de High-Fidelity bon marché. Mais à un prix avantageux, ça oui!

PHILIPS

PRETS
rapides et discrets
Renseignements contre envoi de ce bon
Nom: _____
Adresse: _____
Localité: _____
COFINANCE
9, rue de Berne, 1211 Genève
Téléphone (022) 31 62 00

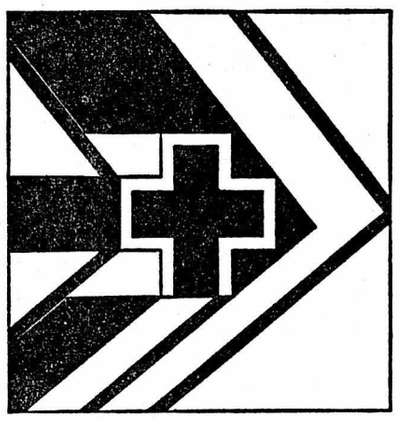

Aménagement du territoire = bien-être et liberté de l'homme

Espérons que les milieux de gauche qui, l'été dernier, par le moyen de l'initiative socialiste sur la spéculation foncière, cherchaient à étatiser le sol ont su tirer la leçon de la décision populaire. Le peuple s'est exprimé clairement: l'aménagement du territoire doit s'effectuer sur un sol libre dans une terre de liberté. L'augmentation démographique, le développement de l'industrie et du trafic restreignent notre espace vital. Il est indispensable de planifier dans chaque région et de fixer avec réalisme et lucidité les zones d'habitation, d'industrie, d'artisanat, les zones agricoles et celles réservées au tourisme et aux loisirs. La condition première en est l'introduction d'un article de la Constitution qui donnerait compétence aux Chambres fédérales pour établir une loi-cadre sur l'aménagement du territoire. En même temps, la garantie du droit à la propriété, en tant que pilier de notre ordre juridique et économique, doit être formellement reconnue. Sur ces bases juridiques, il nous sera possible de jeter les bases d'un aménagement rationnel et d'assurer à chacun la plus grande marge de liberté possible.
Ce ne sont pas de vagues promesses: ce sont les objectifs du Parti radical-démocratique suisse. Comme ils sont réalisables, nous voulons les réaliser en élisant des radicaux au Conseil National.

Parti radical: des hommes capables

René VERNAZ

FOOTBALL Ligue B: le rôle des Romands sera ardu dans le 10me acte

Xamax peut fort bien se tirer d'affaire au Tessin

Xamax s'est remis sur le bon chemin, depuis quelques semaines. Vainqueur de Wettingen, il est allé partager les points à Soleure, puis il a battu Bruhl. Lentement, le club neuchâtelois remonte à la surface.

Un peu trop vantés pendant l'été, les joueurs d'Humpal ont peut-être cru qu'il leur serait facile de faire la loi en ligue B. Ce n'était pas l'avis de tout le monde... Aujourd'hui, les Neuchâtelois semblent avoir compris que ne gagne que le lutteur, aussi doué soit-il. Cette heureuse constatation permet d'espérer que Xamax connaîtra encore de bons jours.

Mais il reste des pièges sur le chemin. Ainsi, demain, Xamax affrontera Chiasso dans un Tessin qui doit être beau en cette période mais pas forcément accueillant au sens sportif du terme. Cette opinion est, en tout cas, celle de l'entraîneur Humpal :

— Nous allons à Chiasso à un mauvais moment. Les Tessinois viennent de perdre beaucoup de points ; ils sont en mauvaise position ; ils se battront avec hargne. Il est — et de loin — préférable de rencontrer un Chiasso sans souci qu'un Chiasso menacé.

Est-ce dire que l'entraîneur des Neuchâtelois est pessimiste ?

— Non. J'estime que nous pouvons gagner, précise Humpal. Je le crois d'autant plus que Daina reprend confiance en lui. Mais mes garçons devront lutter sans répit. Nous leur procurerons le plus grand nombre d'atouts possibles en nous rendant au Tessin samedi déjà. Nous passerons la nuit à Lugano.

RENTRÉE DE SANDOZ ?

Des changements sont-ils prévus dans la formation de l'équipe ?

— Il est possible, en effet, que Sandoz, qui a joué avec l'équipe réserve dimanche passé, fasse sa rentrée. En outre, Bonny, qui a été assez sérieusement touché en première mi-temps contre Bruhl, n'est pas certain de pouvoir jouer. Si Sandoz réapparaît, ce sera dans le rôle de « balayeur » et Mantoan II reprendra son poste d'arrière droit. Quant à Bonny, il pourrait être remplacé, à l'aile droite, par Porret. Dans ce cas, Reisch ou Stutz serait incorporé à la ligne d'attaque et Favre ferait sa rentrée au milieu du terrain. Mais ce ne sont là, évidemment, que des suppositions puisque le retour de Sandoz et l'absence de Bonny ne sont pas certains.

» De toute manière, nous nous déplacerons avec le contingent suivant, pour la première équipe : Jaccottet ; Frutig, Mantoan II, Sandoz, Merlo, Vogt, Favre, Reisch, Stutz, Bonny, Porret, Guillod, Daina et Fragnière.

Joueurs et dirigeants du club de Serrières ne se font pas d'illusion : ils savent que la partie sera dure, âpre. Etant donné qu'un homme averti en vaut deux — du moins le dit-on — nous pouvons malgré tout supposer qu'ils finiront par vaincre, ce qui les placerait dans une position très favorable au classement. C'est, peut-être, à partir de maintenant que le championnat se joue.

F. P.

Adversaire redoutable pour Moutier

Après sa défaite en terre argovienne face à Baden, Moutier se trouve dans une situation inconfortable. Mais nous osons espérer que dirigeants et joueurs sont conscients de leur position. C'est donc demain, contre Aarau, qu'ils devront prouver qu'ils ne désirent tout de même pas rester en compagnie des derniers, au risque de se voir reléguer. Mais la partie ne sera pas facile contre la solide formation d'Aarau, qui a la réputation d'avoir la meilleure défense de ligue B. Les avants prévôtois ne seront donc pas à la noce puisque, nous le savons, c'est l'attaque qui ne tourne pas très rond dans l'équipe. Mais espérons que vu leur mauvais classement, ils sauront enfin retrouver le chemin des filets.

La formation de dimanche passé n'ayant pas donné le rendement qu'on attendait d'elle, sera probablement modifiée, mais elle ne sera connue que peu avant la rencontre, puisque certains joueurs blessés à Baden sont encore incertains de pouvoir occuper leur poste.

L'équipe prévôtoise ayant besoin d'un soutien moral, nous espérons que ses fervents partisans sauront la soutenir. Elle reste la seule équipe de ligue B dans le Jura, et malgré les défaites enregistrées jusqu'à ce jour, elle mérite sa place dans cette catégorie.

A. B.

La situation

Classement

	Matches J.	G.	N.	P.	Buts p.	c.	Pts
1. Saint-Gall	9	6	3	—	28	10	15
2. Wettingen	9	5	3	1	21	13	13
3. Winterthour	9	5	2	2	26	13	12
4. Aarau	9	4	4	1	16	5	12
5. Fribourg	9	3	5	1	13	9	11
6. Xamax	9	4	2	3	19	12	10
7. Bruhl	9	3	3	3	16	15	9
8. Thoune	9	3	3	3	13	13	9
9. Soleure	9	2	3	4	10	15	7
10. Moutier	9	3	1	5	19	26	7
11. Baden	9	3	1	5	15	27	7
12. Chiasso	9	2	2	5	10	19	6
13. Urania	9	1	4	4	8	24	6
14. Berne	9	—	2	7	11	24	2

PROGRAMME

Bruhl - Saint-Gall
Chiasso - Xamax
Moutier - Aarau
Soleure - Fribourg
Urania - Thoune
Wettingen - Berne
Winterthour - Baden

Fribourg: sortir la tête du sac

Frustrés par le sort d'une victoire contre Wettingen dimanche dernier (ils n'y avaient certes pas assez cru, en première mi-temps du moins), les Fribourgeois ont pris avec philosophie leur première défaite. Ils sont conscients d'avoir fourni une très bonne partie et les déclarations publiées à leur sujet n'ont en rien entamé leur moral ni trompé les spectateurs fribourgeois qui conservent intacts leur confiance et leur enthousiasme.

Mais le championnat continue et les hommes de Sommer vont s'en aller affronter Soleure. Ce déplacement n'aura rien d'une sinécure. Les Soleurois sont actuellement en très bonne forme : ils ont posé de graves problèmes à Saint-Gall, dimanche dernier. L'équipe est bien soudée et peut compter sur d'excellents éléments, tels Raboud en défense et Thimm, stratège offensif. L'avantage du terrain les rendra encore plus redoutables. Mais ils manquent, parfois, de cette rapidité d'exécution aux moments décisifs qui a permis à Wettingen, par exemple, de battre Fribourg.

OUVRIR LES YEUX

Les « Pingouins », pour leur part, semblent souffrir d'une maladie qui les ronge depuis plusieurs dimanches et qui, s'ils veulent renouer avec le succès, doit être guérie dans la plus grande mesure possible : le manque de clairvoyance. A quoi sert de se ruer à l'assaut des buts adverses tête baissée, de dominer outrageusement, si l'on ne voit pas l'ailier seul à sa place, l'avant-centre qui part « dans le trou », le demi qui attend en vain à l'orée des seize mètres pour bombarder le gardien d'en face ? Quoi qu'il en soit, la volonté des Fribourgeois sera toujours là contre Soleure. Il leur suffira d'enlever le sac qu'ils ont mis sur la tête bien inutilement !

En tout cas, une victoire de Fribourg est fort possible. Un retour au succès éteindrait bien des polémiques.

J. D.

LE SPORT VU PAR UNE FEMME

Avant la fin de l'hiver, les magasins organiseront leurs traditionnels soldes. Vous connaissez toutes, femmes mes sœurs, la tactique à utiliser pour vous approprier la pièce valable, l'occasion parmi les occasions : il faut se lancer à l'attaque, bousculer, fouiner, écarter sans pitié les adversaires, y aller des mains, des pieds, de la tête, des épaules et des dents.

Pour augmenter vos chances de succès dans ce domaine, je vous propose de vous lancer sans retard dans un sport qui a certainement été créé par un vendeur ayant assisté à la ruée des femmes vers les soldes : le rugby.

J'ai vu, dimanche dernier, une démonstration de ce sport à Neuchâtel. C'est prodigieux. A croire que les Françaises laissent à leurs maris le soin d'aller faire les emplettes. Quel art pour liquider un gêneur, pour s'emparer d'un ballon qui n'est même pas rond ! Ah ! les avantages que doit apporter le rugby !

A part les soldes, vous pourrez en effet « jouer » tout au long des journées. Votre petit copain déclare froidement qu'il va vous plaquer ? Crac, vous le plaquez, vous, d'une manière réglementaire en vous lançant dans ses jambes et en lui faisant faire la plus belle cabriole de sa vie.

La voisine barre le passage dans le corridor ? Vous l'empoignez par l'encolure, la faites tourner trois fois sur elle-même avant de la projeter délicatement quatre mètres plus loin.

Votre patron ne veut pas lâcher une augmentation ? Couchez-le. Le règlement exige, en effet, qu'un homme à terre lâche immédiatement ce qu'il tient.

Ah ! je vous le dis, le rugby, c'est le sport qui seul peut faire fléchir le joug sous lequel nous tiennent ces trésors masculins. En le pratiquant, nous allons enfin faire place nette ; et en avant toutes pour la gloire, les honneurs, le haut de l'échelle et tout et tout.

Cela vous tente, femmes mes sœurs ? Moi, en y réfléchissant de près, pas du tout.

Alors, pas de rugby.

ARMÈNE

Une place au soleil pour les « sans grade »

IIe LIGUE neuchâteloise

Couvet sera en danger à Boudry

Encore une fois, ce ne sont pas moins de soixante-dix rencontres qui auront lieu, durant cette fin de semaine, dans les séries inférieures de notre région.

Va-t-on assister à un regroupement en tête du classement de deuxième ligue ? La réponse dépend avant tout de la performance de Boudry qui accueille le chef de file. Si les hommes de Gerber parviennent à faire plier l'échine à Couvet, nous risquons de retrouver six équipes séparées seulement par deux points. Car il est permis de supposer qu'Etoile réussira au moins un match nul dans le derby qui l'opposera à la seconde garniture des « Meuqueux » comme il est à prévoir que Xamax II reviendra victorieux de Fleurier. Encore faudra-t-il que les réservistes xamaxiens ne rechignent pas à faire étalage de leurs qualités, qui sont pourtant indiscutables. Mais, finalement, le principal bénéficiaire de cette journée — à supposer bien entendu que Boudry batte Couvet — pourrait être Colombier. Car une victoire dans la Métropole horlogère face à Superga placerait les joueurs du Bied à égalité en tête du classement. Une occasion à ne pas laisser échapper. Enfin, Le Locle II devrait renouer avec le succès, aux dépens de Floria.

CAPABLE

En troisième ligue, dans le groupe 1, le chef de file accueillera Corcelles. Est-il encore besoin de répéter combien il est difficile de quitter Buttes avec deux points en poche ? Et pourtant, Corcelles nous paraît capable de cet exploit. Une défaite des Butterans ne signifierait pas automatiquement qu'ils abandonneraient la tête du classement. Car encore faudrait-il que son poursuivant le plus dangereux, Cortaillod, aille imposer sa loi à Couvet, contre l'Areuse. A supposer donc que ces deux favoris s'inclinent, à qui profiteraient ces échecs ? Peut-être à Serrières qui accueille Bôle. Ce qui n'est pas une certitude car les benjamins sont capables de fort bien se comporter. Tant et si bien que le « quatrième » larron pourrait finalement être Auvernier, qui aura la visite de Saint-Blaise. On doute, pourtant, que les joueurs des Fourches partagent notre manière de voir. Enfin, Xamax III, tout auréolé de sa première victoire, tentera de confirmer sur le terrain de Chantemerle que son succès n'est pas dû au hasard. Une preuve qu'il sera pourtant difficile à administrer.

SANS PEINE

Dans le groupe II, tandis qu'Hauterive Ib fera payer à Espagnol son inattendue défaite contre Audax II, Sonvilier, qui s'est installé en tête du classement, conservera sans trop de peine cette place enviable. En effet, on ne voit guère Les Bois faire trébucher l'équipe du vallon de l'Erguel, ceci d'autant plus qu'elle évoluera devant son public. Mais le match du jour sera certainement celui opposant Ticino et Le Parc. A vrai dire, ces deux formations peuvent encore conserver quelque espoir et, finalement, nous ne serions guère surpris qu'elles choisissent le meilleur moyen de ne pas compromettre leur avenir : le partage des points. En faveur de qui tournera le derby du Val-de-Ruz ? La différence existant entre Fontainemelon II et Dombresson est si minime qu'il n'est même pas certain qu'elle apparaisse sur le terrain. Enfin, il serait surprenant qu'après avoir terrassé le chef de file, Audax II connaisse une mésaventure contre la lanterne rouge Etoile II.

Ca.

PREMIÈRE LIGUE

Cantonal paraît en mesure de confirmer son succès de Vevey

Décidément, cette saison, Cantonal est déconcertant. Les bons résultats alternent avec les contreperformances. La victoire remportée à Vevey est réjouissante et importante pour le moral de l'équipe. Elle place les gars de Péguiron dans une position intéressante. Pas de favorite, mais d'« outsider ». Dans ce groupe, une seule équipe semble dominer les autres : Carouge. Les Yverdon, Monthey, Le Locle et Cantonal se valent. Aux Cantonaliens, maintenant, de serrer les dents afin de rattraper les points perdus.

Le prochain obstacle se nomme Rarogne. Les Haut-Valaisans occupent la dernière place du classement. Un rang peu enviable. Les coéquipiers de l'excellent gardien Anderegg veulent se défaire de la lanterne rouge. Ils l'ont prouvé au Locle.

UN NOUVEAU

Les hommes de l'entraîneur Péguiron sont avertis. La tâche sera rude. Contre cette équipe décidée, il faudra lutter de la première à la dernière minute. Ryf, ayant «purgé» son dimanche, fera sa rentrée à l'aile gauche. Son remplaçant à Vevey, Roth, n'a pas du tout démérité. Il fit même avec son copain Planas un très bon match. Péguiron leur fera confiance mais, de l'aile gauche, Roth passera à l'aile droite. Autre atout important : Trentini. Qui est ce nouveau joueur ? Ex-professionnel italien, 29 ans, Trentini jouera pendant plusieurs saisons le championnat d'Italie avec Spal. Joueur complet, solide et expérimenté, on dit de lui le plus grand bien. Il ferait, paraît-il, le bonheur de plusieurs clubs de ligue nationale. On attendra de voir avant de juger.

Une intéressante rencontre internationale de vétérans aura lieu en lever de rideau. L'équipe française d'Audincourt donnera la réplique à la formation du président, entraîneur et joueur Courvoisier !

Composition probable de la première équipe : Gautschi ; Christen, Trentini, Deforel, Ballaman ; Dubey, Planas ou Paulsson, Roth, Rumo, Zingaro et Ryf. Remplaçants : Cometti, Tacchella, Simeoni. Formation de l'équipe des vétérans : Besomi (Bassino) ; Cuche, E. Gerber, G. Linder, J. Riegert ; M. Wallinger, E. Courvoisier (J-C. Meyer) ; F. Sandoz, Meregnani, Haag, Niederhauser, Stutzmann.

Football corporatif

Quatre équipes n'ont encore perdu aucun point

Voici les résultats enregistrés en championnat corporatif, au cours de la semaine écoulée :

Commune I - Métaux 3-3 ; Petitpierre et Grisel - Attinger 2-3 ; Margot-Paquette - Fuchs 2-2 ; Armourins - Esco 2-2 ; Jura Mill - Favag 4-2 ; Turuani - Caractères 5-1.

CALENDRIER

E.N.S.A. - Métaux, samedi 28, Charmettes ; Rochettes - Téléphone, samedi 28, Boudry ; Margot-Paquette - Commune II, samedi 28, Colombier ; Adas - Fuchs, samedi 28, Colombier ; Turuani - Esco, samedi 28, Charmettes ; Caractères - Jura Mill, lundi 30, Charmettes.

CLASSEMENTS AU 24 OCTOBRE

GROUPE I

	J.	G.	N.	P.	Pts
Attinger	3	3	0	0	6
Petitpierre et G.	2	1	0	1	2
Commune I	2	0	1	1	1
Métaux	2	0	1	1	1
E.N.S.A.	1	0	0	1	0

GROUPE II

	J.	G.	N.	P.	Pts
Téléphone	2	2	0	0	4
Rochettes	2	2	0	0	4
Adas	2	1	0	1	2
Commune II	2	1	0	1	2
Margot-Paquette	3	0	1	2	1
Fuchs	3	0	1	2	1

GROUPE III

	J.	G.	N.	P.	Pts
Jura Mill	3	3	0	0	6
Esco	2	1	1	0	3
Turuani	2	1	0	1	2
Armourins	3	0	2	1	2
Favag	3	1	0	2	2
Caractères	3	0	1	2	1

ATHLÉTISME

Les journées préolympiques de Mexico ont été très positives pour nos représentants

Grâce à l'excellent comportement de sa petite délégation, l'athlétisme suisse est sorti fortement grandi des Jeux préolympiques. Trois représentants, bilan : 1 médaille d'or (Duttweiler), trois records suisses battus — Duttweiler (perche), Meta Antenen (penthatlon, saut en longueur), deux records suisses égalés par Meta Antenen (200 m et 80 m haies), 1 place en finale (Knill, 1500 m). Meta Antenen manqua, d'autre part, de très peu une médaille sur 80 m haies puisqu'elle ne fut distancée de la première que d'un dizième de seconde et termina au 4me rang.

A voir les résultats, les Suisses ne furent donc pas trop handicapés par l'altitude. Ayant subi un entraînement approprié à Saint-Moriz avant leur départ, ils ne furent jamais véritablement gênés par des troubles quelconques. Toutefois, ces Jeux ont démontré que le problème de l'altitude reste plus ou moins entier, étant essentiellement de nature individuelle. Nos trois Suisses n'ont donc pas été handicapés et c'est bon signe. Comme, d'une part, le CIO vient de décider de prolonger à titre exceptionnel le camp d'entraînement qui précédera les Jeux de 1968 de deux semaines encore, ce qui le portera à six, dont au moins quatre d'affilée avant les Jeux et, que d'autre part, les athlètes pourront se rendre plus tôt que prévu au Mexique, puisqu'un Suisse a généreusement offert son domaine, situé à quelque deux heures de voiture de Mexico à 2600 mètres d'altitude, à la disposition de la délégation suisse, il semble que nos représentants auront, pour une fois, une préparation adéquate.

INFLUENCE TOUT DE MÊME

Toutefois, si Meta Antenen et Duttweiler n'ont pas été troublés par le manque d'oxygène dans leur récupération pendant des épreuves aussi éprouvantes que le penthalon et le décathlon, ces effets se sont fait remarquer dans leurs performances. Dans les sprints, l'excellente piste de tartan fut un avantage certain tant pour Duttweiler que pour Meta Antenen. « Dutti », comparé à ses résultats de Berne, en juin, s'améliora de 1 dixième sur 100 m et sur 110 m haies, de 7 dixièmes sur 400 m. En revanche, sur 1500 m et bien que cela fut prévu, il concéda 19"7, ce qui paraît beaucoup. Les lancers furent aussi quelque peu inférieurs, mais c'est plutôt imputable au genre d'entraînement suivi avant les compétitions.

Les sauts furent, en quelque sorte, la révélation mexicaine. Nous en voulons pour preuve, les performances de Ter Owanesian, Papanicolaou et naturellement Duttweiler qui améliore le record suisse du saut à la perche de 18 cm, le portant ainsi à une hauteur internationale — disons moyenne. Ainsi, après avoir résisté pendant quatre ans à tous les assauts, ce record fait un bond de 20 cm en une saison. C'est là une progression remarquable si l'on songe qu'elle est l'œuvre d'un seul athlète. Toutefois, c'est désormais un phénomène courant dans cette spécialité puisque les exemples de progression vertigineuse — voir Houvion, D'Encausse, Papanicolaou, entre autres — ne manquent pas.

BILLET EN POCHE

Mexico 1968 sera donc, et ceci malgré tous les préparatifs, le rendez-vous des surprises. Car, à part les athlètes qui ont participé aux épreuves qui viennent de s'y dérouler, personne ne peut prévoir le comportement de son organisme en altitude. Toutefois, nous pensons que ces Jeux nous vaudront de nouveaux records, notamment dans les sauts et il est fort probable que le 100 m sera couru en dessous de 10".

Côté suisse, avec l'exploit de Menet (qui vient de séjournier plus de spet semaines en altitude) sur 3000 m obstacles 8'41"4, record suisse amélioré de 8 dixièmes), trois athlètes ont déjà acquis leur billet. Ce sont Duttweiler — décathlon et perche — M. Antenen — penthatlon, saut en longueur — et naturellement Menet. Comme nous l'avons déjà dit, Ammann a déjà une limite dans sa poche et il est fort possible qu'il atteigne une deuxième fois 64 m, cette année encore, au marteau.

Pierre SEL

BASKET

Le championnat scolaire de Neuchâtel a débuté mercredi

Le traditionnel championnat de basketball organisé par les maîtres de gymnastique de l'Ecole secondaire de Neuchâtel, a débuté mercredi.

Pas moins de 30 équipes, réparties dans 4 catégories, vont se disputer les challenges mis en compétition l'année dernière déjà. Les rencontres des catégories I et II (12 et 13 ans) se déroulent dans la nouvelle salle de la Maladière, tandis que les catégories III et IV (14 et 15 ans) jouent dans la salle des Terreaux.

La première journée ne nous a pas beaucoup appris, sinon que les équipes des catégories I, II et III sont sensiblement de même valeur, et que la catégorie IV est dominée par la S4C, composée d'éléments du Neuchâtel B.C.

HORAIRE DES MATCHES DU MERCREDI 1er NOVEMBRE

Halle de la Maladière.— 13 h 30 : S2B - M2G ; 14 h : S1B - C1E ; 14 h 30 : S1E - S1F ; 15 h 30 : C2D - S2E ; 16 h : S2C - S2D ; 16 h 30 : C2B - C2I.

Halle des Terreaux.— 14 h : S3DI - M3C ; 14 h 30 : S3A - S3C ; 15 h : C3C - C3F ; 15 h 30 : S3B - S3D II ; 16 h : S4CI - M4L ; 16 h 30 : C4C - S4B ; 17 h : S4C II - C4A ; 17 h 30 : S4A - M4A.

Les tournois de ballon par-dessus la corde et de volleyball, réservés aux filles, débuteront le 15 novembre.

J.-P. E.

TENNIS DE TABLE

Le championnat de l'Association neuchâteloise et jurassienne se poursuit

Le championnat suisse se poursuit normalement et de nombreux matches ont eu lieu dans toutes les séries.

Première ligue. — Neuchâtel I recevait Bienne I et s'est incliné sur le résultat de 7 à 3. La lutte fratricide entre Le Locle I et Le Locle II s'est terminée sur un résultat nul (5-5) assez surprenant de la part du Locle I.

Deuxième ligue. — Deux matches seulement se sont déroulés dans cette ligue. A Bienne, Cernier I s'est fait étriller sérieusement par Bienne II qui se pose comme candidat No 1 à la promotion, puis, recevant Sapin II, Cernier I s'est également fait battre par le même résultat de 6 à 0. Un gros effort sera nécessaire aux joueurs du Val-de-Ruz pour ne pas faire la culbute en fin de saison.

Troisième ligue. — Le seul match de cette série s'est joué dans le groupe II et a vu Porrentruy II battre Porrentruy III.

Quatrième ligue. — Dans le groupe I, Club sportif Commune Neuchâtel II bat nettement Teled I (6-0). Groupe II : Crédit Suisse I bat Métaux Précieux III 6-2. Groupe III : Longines I bat Porrentruy IV 6-1 ; Longines II ne reste pas en arrière et bat Porrentruy IV 6-2. Porrentruy IV prend sa revanche sur Porrentruy V par 6 à 0.

Vétérans. — Désireux de participer à nouveau aux finales nationales, Bôle I prend un bon départ et bat Neuchâtel I 3-0.

Juniors. — La première garniture de Porrentruy n'a laissé aucun espoir à Porrentruy II en gagnant nettement (3-0).

Coupe de Suisse. — Trois matches se sont déroulés dans le premier tableau et ont donné les résultats suivants : La Neuveville I bat Longines II 3-2 ; Longines V bat Cernier II 3-0 ; Saint-Imier I bat Longines III 3-0.

Championnat corporatif. — Ce championnat a débuté cette semaine. En voici les résultats : Série C, groupe I : Suchard I bat Club sportif Commune Neuchâtel II 6-2. Groupe II : E.N.S.A. I et Cheminot I 5-5 ; E.N.S.A. I bat Téléphones I 6-2. Série D, groupe I : Ebauches IV bat Migros III 6-1 ; Ebauches IV bat Métaux Précieux II 6-2. Groupe II : Métaux Précieux III bat Crédit Suisse II 6-1 ; Suchard II bat Brunette II 6-4.

E. L.

TENNIS

Classement d'une revue spécialisée américaine

Newcombe au 1er rang

La revue américaine « World Tennis Magazine » vient de publier ses classements pour la saison écoulée. La première place a été attribuée aux vainqueurs de Wimbledon, Billie-Jean King et John Newcombe. Voici ces classements :

Messieurs : 1. John Newcombe (Aus) ; 2. Roy Emerson (Aus) ; 3. Martin Mulligan (Aus) ; 4. Anthony Roche (Aus) ; 5. Manuel Santana (Esp) ; 6. Nicolas Pilic (You) ; 7. Wilhelm Bungert (Al) ; 8. Clark Graebner (EU).

Dames : 1. Billie-Jean King (EU) ; 2. Ann Jones (GB) ; 3. Françoise Durr (Fr) ; 4 Lesley Turner (Aus) ; 5. Nancy Richey (EU ; 6. Rosemary Casals (EU) ; 7. Maria-Esther Bueno (Bré) ; 8. Virginia Wade (GB).

NOTRE CHRONIQUE DU JEU D'ÉCHECS

L'art des combinaisons

Par des manœuvres raffinées, Larsen exploite une légère faute de son adversaire dans le milieu de partie.

Beverwijk 1967

B. Larsen — L. Szabo

Défense Nimzovitch

1. d2 - d4, Cg8 - f6 ; 2. c2 - c4, e7 - e6 ; 3. Cb1 - c3, Ff8 - b4 ; 4. Dd1 - c2, d7 - d5.

D-c2 n'est plus guère pratiqué à cause de la réponse c5. Les Noirs craignent sans doute une variante préparée.

5. c4xd5, Dd8xd5 ; 6. Cg1-f3, c7-c5 ; 7. Fc1-d2, Fb4xc3 ; 8. Fd2xc3, c5xd4 ; 9. Cf3xd4, e6-e5 ; 10. Cd4-f5.

C-f3 fut joué dans la partie Levenfich - Botvinnik, match 1937.

10. ... Fc8xf5 ; 11. Dc2xf5, Cb8-c6 ; 12. e2-e3, 0-0 ; 13. Ff1-e2, Dd5-e4.

Si ... Dxg2 ; 14. F-f3, D-g6 ; 15. Dxg6, hxg6 ; 16. Fxc6, bxc6 ; 17. Fxe5 avec avantage en finale.

14. Df5-h3, Cc6-d4 ! ; 15. Fe2-d1.

Après 15. exd4, exd4 ; 16. F-d2, Tf-e8 ; 17. D-f3, Dxf3 ; 18. gxf3, d3 les Noirs regagnent la pièce avec avantage.

15. ... Cf6-d5 ; 16. 0-0.

Forcé à cause de la menace C-f4.

16. ... Cd5xc3 ; 17. b2xc3, Cd4-e6 ; 18. Fd1-f3, De4-c4 ; 19. Ff3xb7, Ta8-b8 ; 20. Dh3-f3.

La seule façon de jouer pour le gain ; sur F-f3 suivrait bien sûr ... C-g5.

20. ... Tf8-d8 ! ; 21. Tf1-d1, Td8xd1† ; 22. Ta1xd1, Dc4xa2.

Dans cette position, le Fou est un peu plus fort que le Cavalier. Mais les Noirs ont suffisamment simplifié pour que le pion a7 éloigné soit une compensation.

23. h2-h4, Da2-a4.

Contenant une double menace contre h4 et le Fou b7.

24. Fb7-e4, a7-a5 ; 25. g2-g3, Ce6-c5 ; 26. Fe4-d5, Da4-e8 ; 27. e3-e4, a5-a4 ; 28. Df3-e2.

Ici les Blancs estimaient qu'ils étaient mieux grâce à leur Fou, mais on ne voit pas un plan de gain. Les Noirs auraient dû jouer h6.

28. ... De8-b5 ; 29. Fd5-c4, Db5-b6 ; 30. Td1-d5, Db6-b1 † ; 31. Rg1-h2, Cc5xe4 ; 32. Fc4-d3 !, Ce4xc3 ; 33. De2xe5, Db1-b2 ? ; 34. Td5-b5 !

Les Noirs perdent une pièce.

34. ... Db2xf2 † ; 35. Rh2-h3, Tb8-f8 ; 36. De5xc3, g7-g6 ; 37. Fd3-c4, Df2-g1 ; 38. Dc3-f3, Dg1-c1 ; 39. Tb5-c5, Rg8-g7 ; 40. Tc5-c7, Rg7-h6 ; 41. g3-g4, f7-f6 ; 42. g4-g5 †, les Noirs abandonnent (B Larsen).

Tournoi interzonal à Sousse (Tunisie)

Le tournoi interzonal, avant-dernière étape avant le championnat du monde, a débuté à Sousse en Tunisie. Vingt-trois joueurs de différents pays se sont qualifiés dans les tournois de zone précédents, plus le Danois Larsen, qualifié d'office au vu de sa troisième place dans le dernier tournoi des candidats. Tal et Spassky auront directement accès au prochain tournoi des candidats, s'étant tous deux classés en tête de l'épreuve précédente.

Les six premiers classés du tournoi de Sousse (mais au maximum trois Russes) prendront part au prochain match-tournoi des candidats. Relevons la présence du jeune Américain Robert Fischer, considéré à juste titre comme le plus fort joueur du monde occidental, que les Russes craignent particulièrement.

Après six rondes, la position est la suivante : 1. Fischer (E.-U.), 5 p. sur 6 parties ; 2-4 ; Hort (Tch.), Larsen (Dan.) et Stein (URSS), 3,5 sur 5 ; 5. Gipslis (URSS), 3,5 sur 6.

Problème No 88

P. Di-Scala

(Eur.-Echecs 1967)

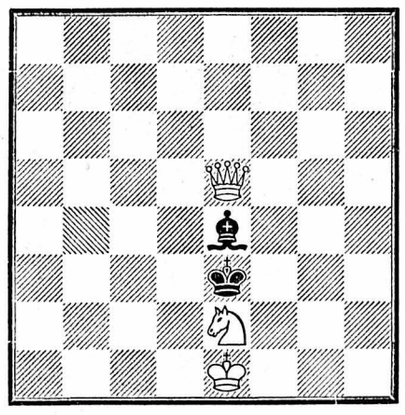

Les Blancs font mat en 2 coups.

Solution du problème No 87

Blancs : Rb8, Dg6, Th1, Ta8, Fa1, Fh5, Cg7, pd6, e7.

Noirs : Rh8, De5, Ta2, Tb1, Cd5, pa7, b7, c7, g3.

1. Cg7-f5. Sur 1. ... Taxa1 ; 2. F-d1 mat. Sur 1. ... Tbxa1 ; 2. Rxb7 mat. Sur 1. ... Cxe7 ; 2. Fxe5 mat. Sur 1. ... C-c3 ; 2. Rxc7 mat. Sur 1. ... Dxa1 ; 2. e8D mat, etc.

A. PORRET

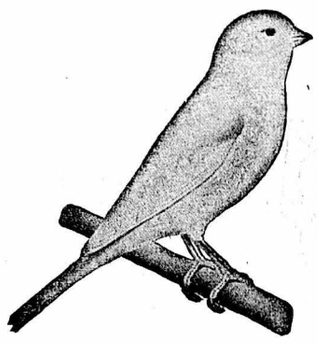

Les Amis des Oiseaux
NEUCHÂTEL

EXPOSITION D'OISEAUX

exotiques, perroquets, perruches, canaris

Samedi et dimanche 28-29 octobre 1967

RESTAURANT DU FAUBOURG

Faubourg de l'Hôpital 65, 1er étage, NEUCHÂTEL

OUVERTURE : SAMEDI : de 9 h à 19 h
DIMANCHE : de 9 h à 18 h

ENTRÉE : ADULTES Fr. 1.50 - ENFANTS Fr. —.50

CINÉDOC
au
STUDIO
Ø 5 30 00

Premier spectacle
de la saison
1967-1968
présenté par
Cinédoc Neuchâtel

Après le grand succès remporté par « Le Canada - au pays des ours noirs ». **Eugène Schuhmacher** nous présente son nouveau film en couleurs tout aussi remarquable :

L'Alaska

TERRE SAUVAGE AUX CONFINS DU MONDE

Un film en couleurs instructif, passionnant, qui intéressera chacun, sur l'Alaska, 49me Etat des USA, aux confins du monde.

Sur une route solitaire de 2500 km de long s'élançant droit au nord, on rencontre des animaux rares dans une nature encore vierge - La beauté de ce pays de 250,000 habitants pour un territoire 7 fois plus grand que l'Allemagne de l'Ouest - Le phénomène naturel unique de glaciers gigantesques qui se rompent - Chez les Esquimaux de l'Alaska, aux confins du monde, etc.

Vente de cartes de membres à l'entrée, dès 17 heures

RÉDUCTION de 50 c. sur présentation de la carte de membre de CINÉDOC de 2 fr. Valable pour 1 personne.

Citernes à mazout ou benzine
Serrurerie en bâtiments
Constructions métalliques

A. ROMANG & FILS
NEUCHATEL
Téléphone 5 33 59 Tertre 40

CINÉMA DE LA CÔTE - Peseux
Tél. 8 19 19 ou 8 38 18

Samedi 28 octobre à 20 h 30, dimanche à 14 h 30.
MATT HELM AGENT TRÈS SPÉCIAL ET LES... TUEUSES
(Technicolor) avec Dean MARTIN (16 ans)

Dimanche 29, lundi 30, mardi 31 octobre à 20 h 30.
L'IDOLE D'ACAPULCO
(Technicolor) (16 ans)

Sabato e domenica ore 17.15. Parlato italiano
SUPERSEVEN CHIAMA CAIRO
(16 ans)

Cinéma « LUX » Colombier Tél. 6 36 66

Samedi à 20 h 15 et dimanche à 17 heures.
Une ville déchaînée du Texas explose dans l'escalade de la violence.
LA POURSUITE IMPITOYABLE (18 ans)

Dimanche et mercredi à 20 h 15.
Depuis « Le Pont de la rivière Kwaï » jamais un film aussi puissant...
UN CAID
(16 ans)

Dès jeudi 2 novembre à 20 h 15. (16 ans)
LES PROFESSIONNELS

Restaurant des Vieux-Prés

CE SOIR dès 21 heures

DANSE

avec l'orchestre « ECHO DES VIEUX-PRÉS »

Hôtel de l'Ours, Diesse

Samedi soir 28 octobre 1967, dès 20 heures

bouchoyade
GRAND MENU
Veuillez réserver vos places.
Tél. (032) 85 14 12

Lundi 30 octobre 1967

grande foire de Diesse
SOIRÉE DANSANTE
Cuisine soignée.
Se recommande :
Famille Charles Roseng

CINÉMA PALACE
Prolongation
2me semaine
BOURVIL — DE FUNÈS
dans
LE CORNIAUD
Tous les soirs à 20 h 30
Samedi, dimanche : 14 h 45 - 17 h 30
Mercredi à 15 heures
16 ans

CAFÉ DU THÉÂTRE
Au centre
Perdreau à l'Alsacienne
Noisette de chevreuil à la crème

---

16 ans **Cinéma bio** Faubourg du Lac 27 - Tél. 5 88 88

Grande première vision
un film exceptionnel

Samedi 14 h 45 - 16 h - 20 h 30 - 21 h 45 Mardi 20 h 45 - 22 h
Dimanche 14 h 45 20 h 30 - 21 h 45
Lundi et mercredi 15 h - 16 h 15 - 20 h 45 - 22 h

LA BOMBE
De Peter Watkins
Oscar 1967

La presse du monde entier est UNANIME : **IL FAUT AVOIR VU CE FILM !** « Le film le plus important de l'histoire du cinéma. » (Claude LELOUCH).
ATTENTION : durée de la séance 1 h 10.
A déconseiller aux personnes nerveuses et impressionnables

DE LUNDI à VENDREDI 18 h 40

MOURIR À MADRID
le chef-d'œuvre de FRÉDÉRIC ROSSIF
Une terrible matière à réflexion sur ce que fut le « LEVER DE RIDEAU » de la grande guerre mondiale.
Dès 16 ans

GALERIE KARINE Neuchâtel

EXPOSITION

MAURICE BARRAUD
1889 - 1954
Huiles et dessins

Monsieur Georges Peillex

critique d'art, parlera de l'artiste et de son œuvre
Vernissage le samedi 28 octobre 1967, dès 17 heures
Exposition du 28 octobre au 12 novembre 1967
Galerie Karine, ruelle Vaucher 22, tél. (038) 4 37 55

CARNOTZET
PETITE BRASSERIE
Rue du Seyon 27
SES FONDUES
SES CROUTES AU FROMAGE
SES ASSIETTES FROIDES
Se recommande:
Edgar Robert

Une machine à écrire suisse HERMES dans chaque foyer

HERMES
LA MACHINE À ÉCRIRE SUISSE PARFAITE

Modèle Baby, super-légère et pourtant robuste, contenue dans un coffret métal
Fr. 248.—

Modèle Media, adopté par l'armée suisse à cause de sa solidité à toute épreuve, coffret tout métal
Fr. 395.—

Modèle 3000, la grande portative possédant tous les raffinements de la machine de bureau : tabulateur, margeurs éclairs visibles, etc. ; coffret tout métal
Fr. 560.—

Mise à l'essai gratuite, location-vente, reprise avantageuse d'anciens modèles et service d'entretien chez

Reymond
Neuchâtel, faubourg du Lac 11, tél. (038) 5 44 66
Neuchâtel, Saint-Honoré 5, tél. (038) 5 44 66
La Chaux-de-Fonds, L.-Robert 110, (039) 2 85 95

COUTURE
Transformations, remise à la taille. Robes, jupes, manteaux.
Pitteloud
Temple-Neuf 4
Neuchâtel Tél. 5 41 23

LE SERVICE CULTUREL MIGROS
invite tous les enfants à un grand spectacle

LE PETIT CHAPERON ROUGE
par le Théâtre d'enfants de Lausanne

Neuchâtel - Salle du Théâtre
Dimanche 5 novembre 1967 - Séances à 15 h et à 16 h 30

Les billets d'entrée gratuits peuvent être obtenus dans les magasins Migros de la localité.

Les enfants doivent être en possession d'un billet, il n'est valable que pour la séance indiquée.

CHAÎNE STÉRÉOPHONIQUE HAUTE FIDÉLITÉ
maintenant aussi à votre portée grâce à Interdiscount

SONY Enregistreur stéréophonique complet avec 2 micros, 2 haut-parleurs séparés, câbles, seulement . . . . . Fr. **660.-**

Grand choix en **ENREGISTREURS - AMPLIFICATEURS - STÉRÉOS COLONNES SONORES - TUNERS**

Inter Discount — PRIX — QUALITÉ GARANTIE — SERVICE — Inter Discount

TERREAUX 3 NEUCHÂTEL

RAPPEL

APOLLO Tél. 5 21 12

Tous les jours à 14 h 30 et 20 h précises
Pas d'actualités
Dès 16 ans

3 h de spectacle inoubliable...

GUERRE ET PAIX

avec des acteurs uniques au monde

AUDREY HEPBURN · HENRY FONDA · MEL FERRER · VITTORIO GASSMAN · JOHN MILLS
HERBERT LOM · OSCAR HOMOLKA · ANITA EKBERG
Produced by DINO DeLAURENTIIS · Directed by KING VIDOR
TECHNICOLOR

TECHNICOLOR
D'après le roman de
LÉON TOLSTOÏ

...tour à tour joyeux, tendre ou poignant !

STUDIO Ø 5 30 00
Tous les soirs 20 h 30
Samedi Dimanche 14 h 45
Mercredi 15 h
18 ANS

RÉÉDITION

EMMANUELLE RIVA dans
HIROSHIMA MON AMOUR
un film de ALAIN RESNAIS
scénario et dialogues MARGUERITE DURAS
Un film sur l'Amour... un amour fou, hurlant, un amour-cri!
2 fois primé au festival de Cannes

ARCADES Ø 5 78 78

1re VISION SCOPE COULEURS

Yul Brynner dans
LE RETOUR DES 7
Un film à l'action ENDIABLÉE

16 ANS — Samedi Dimanche 2 MATINÉES 14 h 45 17 h 30 — Lundi et mercredi 15 h — Tous les soirs 20 h 30

chaise

pratique et confortable

placet rembourré, dossier métal chromé

la pièce **29.-** 4 chaises **100.-**

Une belle occasion de

CUISINES MÉJOLIER

NEUCHÂTEL — GOUTTES-D'OR 17

✆ (038) 4 39 39 - Bus 1-2 (quartier Monruz) parking autorisé

ARRIVAGE DE SOLES EXTRA-FRAICHES

Aux Halles

Tél. (038) 5 20 13

Que fait-on dans ce cas-là ?

On s'adresse évidemment à la

Carrosserie Paul Schœlly

2068 HAUTERIVE/NEUCHÂTEL

Tél. (038) 5 93 33

Les produits de beauté « LANCÔME » sont en vente à notre rayon parfumerie, rez-de-chaussée

A NOTRE SALON DE BEAUTÉ notre esthéticienne diplômée se fera un plaisir de vous recevoir pour les soins de votre peau ou d'un maquillage

Prenez rendez-vous

AU LOUVRE

La Nouveauté SA

Tél. 5 30 13 NEUCHÂTEL

Civet de chevreuil et civet de lièvre

Boucherie **R. MARGOT**

Savez-vous ?

Mécaniciens qui cherchez satisfaction, perfection, rétribution élevée, demandez formules d'inscription au (038) 6 46 52.

Mikron-Hæsler S. A., Boudry, fabrique de machines transfert.

Beau choix de cartes de visite

à vendre à l'imprimerie de ce journal

Troués, mités, salis, déchirés, vos TAPIS **PERSES ou mécaniques** sont réparés vite et bien par

Georges CAVIN

Immobilières 12
Neuchâtel
Tél. 5 49 48

BORER

Draizes 61
Tél. 8 23 28

Pièces de rechange pour votre automobile

antigel
pneus-neige
batteries
porte-skis

---

gastronomie

société des cafetiers hôteliers et restaurateurs

City

Bouillabaisse

Moules marinières

Tél. (038) 5 54 12

La restauration est servie jusqu'à 23 heures

Hôtel-Restaurant «Beaux-Arts»

Rue Pourtalès

Pour la réservation ✆ 4 01 51

Toutes les spécialités : **chasse et marée**

cuisine soignée

Le patron au fourneau.

L'escalope de veau « Middle East »
Médaillons et selle de chevreuil
Fondue bourguignonne

E. ROTH-TROGER P ✆ 5 47 65

Tripes à la Neuchâteloise

Selle de chevreuil

Râble de lièvre

Tél. (038) 5 48 53.

Restaurant de L'ÉCLUSE

Quilles automatiques P

✆ 5 06 00

Spécialités valaisannes

Raclettes - fondues

Jambon de campagne chaud et röstis

Demandez nos spécialités à la carte

Hôtel de la Croix-Blanche

CRESSIER (NE)

Nos spécialités :
Chateaubriand aux morilles
Filets de perches meunière
Civet de chevreuil
Médaillon de chevreuil Mirza

Tél. (038) 7 71 66.

HÔTEL DU MARCHÉ

Tél. 5 30 31

PLACE DES HALLES
NEUCHATEL

NOS SPÉCIALITÉS
Civet de chevreuil
Médaillon de chevreuil à la vigneronne
Filets de perches du lac
Notre service sur assiette à la Taverne

Fermeture hebdomadaire le dimanche

RESTAURANT *Le Jura*

Tél. 5 14 10

Famille Alex Riesen.

Tous les samedis et jeudis

TRIPES

Filets de perches - Amourettes forestières - Croûtes aux morilles - Civet - Médaillons Selle de chevreuil - Les animelles aux champignons Pieds de porc au Madère

---

Des petits plats bien mijotés... chez

M. FANAC à Saint-Sulpice

Restauration à toute heure

(Val-de-Travers) Tél. 9 13 50

La Cave Neuchâteloise Bière Muller

Cuisine non-stop de 11 à 24 heures

Spécialités :

LA CHASSE

Jeudi fermé. Tél. 5 85 88. F. Luthi

Restaurant de la Grappe
La Coudre Neuchâtel
D. BUGGIA
Réservez votre table au **(038) 3 26 26**

Spécialités italiennes

NEUCHÂTEL

Les Halles

Tél. 5 20 13

Une étape agréable et confortable

Tél. 3 38 39 - 38

Restaurant de la Couronne

Saint-Blaise

P Place de la Gare B.N.

Aperçu de nos spécialités :

Civet et médaillons de chevreuil
Cuisses de grenouilles
Entrecôte au poivre
Filets de perches

Salles au 1er étage pour sociétés et noces

Hôtel du Raisin, le Landeron

Centre gastronomique entre le Landeron et la Neuveville

Entièrement rénové

Salles pour banquets

A. IMER, tél. 7 93 47

Le chef vous propose : ses spécialités :

Tournedos et croûtes aux morilles.

Toujours les délicieux filets de perches et les cuisses de grenouilles renommées.

HÔTEL DES DEUX-COLOMBES

Colombier ✆ 6 36 10

Ses spécialités :
Entrecôte Café de Paris - Fondue bourguignonne - Filets mignons aux morilles - Croûtes aux morilles - Emincé de veau au curry - Filets de perches - Cuisses de grenouilles - Civet de cerf et de chevreuil - La selle de chevreuil sur commande. Dimanche beau menu.

Fermeture hebdomadaire le lundi

LE MONNERET

Moules marinière
Cuisses de grenouilles « provençale »
Steak aux bolets frais
et toujours nos spécialités habituelles

Un bon conseil : Réservez votre table

J. KOHLER, chef de cuisine

Fermé le mercredi Croix-du-Marché, Neuchâtel ✆ 5 28 61

Restaurant du Cercle des Travailleurs

(La Paix)

Gérant : R. FURRER

Spécialités :
Entrecôte Café de Paris
Cuisses de grenouilles, chasse.

Une nouveauté :
l'entrecôte Alexandre V
Vins de premier choix
Salles pour banquets, noces, sociétés, etc.

Vaumarcus

RELAIS DE LA MOUETTE

Toujours ses spécialités :
L'entrecôte « Château de Vaumarcus »
Le tournedos flambé « Voronof »
La fondue bourguignonne
Le filet de bœuf «Strogonof»
Parc à autos
Tél. (038) 6 74 44
M. Huguenin, chef de cuisine

RESTAURANT SAINT-HONORÉ

NEUCHATEL
✆ (038) 5 95 95

La selle de chevreuil « Grand Veneur »
Le médaillon de chevreuil « Mirza »
Le râble de lièvre à la mode du chef
Le civet de chevreuil

Les cuisses de grenouilles fraîches
Les escargots à la Bourguignonne
Les moules marinière

Tous les vendredis et samedis soir TRIPES A LA NEUCHATELOISE

Les hôteliers et les restaurateurs

ne perdent pas du temps à écrire des MENUS.
Ils les font exécuter,
de même que les ÉCRITEAUX et les CARTES D'ENTRÉE

par L'IMPRIMERIE CENTRALE

4, rue Saint-Maurice NEUCHATEL

AVANT ET APRÈS LE SPECTACLE VISITEZ LE RICHELIEU ★ BOWLING ★ BARS 10-2 H ★ DANCING

VOYAGES ORGANISÉS A. Henchoz. Tél. 5 47 54 **L'ABEILLE**

Dimanche et chaque jour, 12 h 30, **BELLE PROMENADE D'AUTOMNE**, 14 francs. **HOLIDAY ON ICE, LAUSANNE**, chaque jour, billet 12 francs et 6 ranc, car 11 francs. Ville et direction, prise à domicile.

WITTWER

Samedi 18 novembre 1967

A BERNE

Départ 12 h 30
Autocar Fr. 9.—
Entrée Fr. 6.—

MATCH DE FOOTBALL

SUISSE-ITALIE

Inscriptions :

(038) 58282

St HONORÉ 2 NEUCHATEL

LA CAMPANULE Excursions Tél. 6 75 91

Dimanche 29 octobre : **COURSE EN ZIG-ZAG**, départ: 14 h. Prix: Fr. 15.—
Dimanche 5 novembre, en matinée : **HOLIDAY ON ICE**, départ : 13 h. Prix : Fr. 23.—.

WITTWER

HOLIDAY ON ICE 1967

A LAUSANNE

Mercredi 1 nov. dép. 13 h matinée scolaire à prix réduits adultes : 6 fr., enfants : 3 fr.
Vendredi 3 nov. dép. 18 h 30
Samedi 4 nov. dép. 18 h 30
Dimanche 5 nov. dép. 13 h

Billets d'entrée à disposition à Fr. 14.— et Fr. 12.—
+ Autocars : Fr. 11.—

Inscriptions - Réservation

(038) 58282

St HONORÉ 2 NEUCHATEL

Holiday On Ice, Lausanne

Mercredi 1er novembre, matinée, dép. 12 h 15 (prix adultes 18 fr., enfants 11 fr.).
Samedi 4 novembre, soirée 17 h 15.
Dimanche 5 novembre, matinée, dép. 12 h 15.
Prix voyage et spectacle : 24 francs.
CAR CHRISTINAT, FONTAINEMELON, tél. 7 22 86 ou 7 13 14.

PRÊTS

Rapides
Discrets
Sans caution

EXEL

Ouvert le samedi matin

BANQUE EXEL

Rousseau 5
Neuchâtel
(038) 5 44 04

Jeudi 2 novembre 1967 à 20 h 15

SALLE DES CONFÉRENCES NEUCHÂTEL

Récital de piano

NIKITA MAGALOFF

Oeuvres de Bach, Scarlatti, Chopin, Granados (Goyescas)

Piano de concert Steinway & Sons de la maison Hug & Cie

Prix des places : Fr. 5.— à Fr. 15.— (taxe comprise)

Location chez HUG & Cie, Musique, Neuchâtel - Tél. 5 72 12

ASSOCIATION SUISSE-ISRAËL — Conférence publique

Jeudi 2 novembre, à 20 h 15, aula de l'Ecole de commerce

Claude DUVERNOY PASTEUR, CITOYEN ISRAÉLIEN

ISRAËL, LES ARABES

et la paix au Proche-Orient

2 francs — Membres, apprentis, étudiants : 1 franc

★★★★★★★★★★★★★★

Neuchâtelois, sachez compter :

3 SOCIALISTES SUR 5 au Conseil national, c'est plus sûr !

Ne vous en laissez pas conter :

2 élus bourgeois c'est assez, 3 c'est trop !

D'ailleurs, vous avez pu le constater vous-mêmes :

LA PEUR BOURGEOISE

de perdre le 3me siège est proportionnelle au luxe de la propagande radicale-libérale. Or,

LA PEUR EST MAUVAISE CONSEILLÈRE

Il faut envoyer à Berne une majorité de 3 sur 5 réellement représentative du sang-froid et du bons sens neuchâtelois, grâce au

BULLETIN BLEU SOCIALISTE

S'abstenir, c'est manquer de courage !

PARTI SOCIALISTE R. ALLEMANN

★★★★★★★★★★★★★★

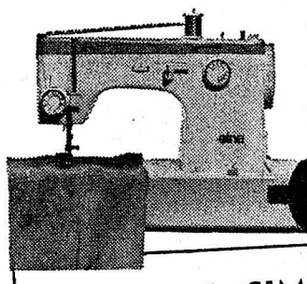

Votre bien-aimée...

elna

notre succès: une vraie elna zig zag

pour seulement

495.-

L. SIMONETTI, Neuchâtel
Rue Saint-Honoré 2 Tél. (038) 5 58 93

COUP D'ŒIL SUR UN LIVING — Superbe salon, particulièrement spacieux et confortable. Canapé-lit, fauteuils à pieds tournants. Tissus de première qualité aux magnifiques coloris. Fr. 1650.—.
Elégante bibliothèque à éléments en stratifié blanc, faces en palissandre, noyer ou acajou.

FABRIQUE DE MEUBLES ET GRANDE EXPOSITION
BOUDRY (NE) TÉLÉPHONE (038) 6 40 58

Rossetti

Avantage N° 3

Vous recevrez 50 points Juwo supplémentaires avec le multipack de dentifrice Trybol.

La Petite Cave DANSE
TOUS LES SOIRS
Dès le 1er novembre
le sensationnel duo
« LES RICARDY'S »

Avantage N° 4

Le multipack de dentifrice Trybol renferme un flacon gratuit d'eau dentifrice Trybol aux herbes médicinales.

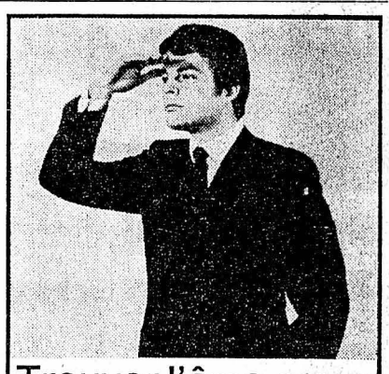

Trouver l'âme sœur

est-ce une gageure, un mythe ? Oui, si l'on se fie uniquement aux apparences.
Mais si l'on recourt à SELECTRON, l'espoir devient réalité, puisque le partenaire qui vous est présenté répond à vos aspirations les plus secrètes.
Nouveau : Maintenant aussi Sélectron-VERYFAIR : mariage ou frais remboursés !

SELECTRON
Agence régionale :
56, av. du Léman - 1005 Lausanne
Tél. (021) 28 41 03

L'amour allié à la raison
Veuillez m'envoyer discrètement votre documentation gratuite. FN 114
Nom: M. Mme Mlle
Adresse:
Age Profession
BON

Ceinture moderne en pure laine
Tellement plus chaude et confortable !...

Contre rhumatismes, refroidissements, douleurs musculaires.
CONTRE LE FROID

PHARMACIE - PARFUMERIE - DROGUERIE
F. TRIPET
SEYON 8 — NEUCHATEL — TEL.54544

Philatélistes...

Plus d'eau... ni vapeur...

ETÉRIX

est là...

produit moderne qui décolle vos timbres **sans risques** en 20 secondes.
Garanti... Impeccable... Nouveau... Unique...
Un flacon décolle environ 700 timbres.

Veuillez m'envoyer un flacon ETÉRIX à 5 fr. 80
Nom
Prénom
Adresse
Ville
Contre remboursement + frais de port.
Etablissements LECLERC, case postale 146, 1260 Nyon.

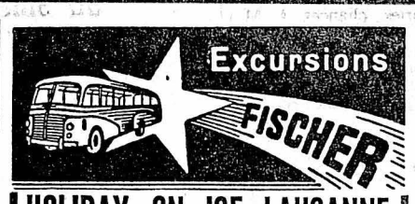

HOLIDAY ON ICE LAUSANNE

Mercredi	1 nov.	(matinée)	dép. 13 h
Jeudi	2 nov.	(soirée)	dép. 18 h 30
Vendredi	3 nov.	(soirée)	dép. 18 h 30
Samedi	4 nov.	(soirée)	dép. 18 h 30
Dimanche	5 nov.	(matinée)	dép. 13 h

Prix Fr. 11.— + entrée : Fr. 12.—
Renseignements et inscriptions :
Autocars FISCHER Marin Tél. 3 25 21

rapides
PRÊTS
discrets
Banque de Crédit
1200 Genève, 11, rue d'Italie
Tél. 022 25 62 65

Avantage N° 1

Le dentifrice Trybol contient du fluor qui rend les dents plus dures, donc plus résistantes à la carie.

Auberge du Chasseur, Fenin
(Val-de-Ruz)
chevreuil
samedi et dimanche.
Tél. (038) 6 92 24.

A louer
A louer machines à écrire, à calculer, à dicter, au jour, à la semaine, au mois chez Reymond, Fbg du lac 11, Neuchâtel (tél. 5 25 05)

CUISINIÈRES - GROS RABAIS
Les grandes marques. Garantie de fabrique. Nos reprises jusqu'à
Fr. 120.—
1 année de crédit sans intérêt.
Prospectus et conditions :
A. Fornachon, 2022 Bevaix.
Tél. (038) 6 63 37.

Avantage N° 2

Le dentifrice Trybol protège et fortifie les gencives, grâce à la camomille qu'il contient.

Modèle 5/50

Pour votre santé et celle de vos plantes

Casana

humidificateurs

Lorsque vous chauffez, l'air devient sec et sa teneur en humidité baisse rapidement. Les plantes y sont sensibles et elles réagissent. Un air trop sec pendant la période de chauffage vous vaut un rhume ennuyeux.
Les humidificateurs Casana vaporisent beaucoup d'eau fraîche et assurent ainsi une humidité suffisante de l'air. Plus vous chauffez et plus le dégagement d'humidité est intense avec les nouvelles feuilles d'évaporation POROSANA. Les humidificateurs Casana vaporisent sans bruit, ils n'emploient pas de courant et, grâce à leur teinte beige clair, ils s'harmonisent avec n'importe quel radiateur. Vous pouvez choisir parmi 10 modèles différents. Depuis Fr. 9.80.
Les humidificateurs Casana sont en vente dans tous les magasins tenant des articles de ménage ou de la quincaillerie.

Fabricant:
Alfred Stöckli fils
8754 Netstal GL
STÖCKLI

PIANOS

Accordages, réparations, polissages, locations, achats, ventes et échanges auprès du spécialiste
FRANZ SCHMIDT
place de la Gare 1b
Corcelles
Tél. 8 32 50
42 ans de pratique

5 TAPIS
neufs, superbes milieux moquette, 260 x 350 cm, fond rouge ou beige, dessins Chiraz,
Fr. 190.— pièce
(port compris)
G. KURTH,
1038 Bercher,
Tél. (021) 81 82 19.

CERCLE NATIONAL, NEUCHATEL

DIMANCHE 29 OCTOBRE 1967

Vous pourrez suivre, de 17 heures à 24 heures, tous les

résultats des élections fédérales

au fur et à mesure qu'ils seront transmis par la chancellerie d'Etat et par la télévision romande, grâce à deux téléviseurs « Biennophone » mis gracieusement à notre disposition par M. Rémy Perret, radio-télévision, Temple 6, Peseux.

Jeunes Radicaux de
Neuchâtel - Serrières - la Coudre.

DÉMONSTRATIONS

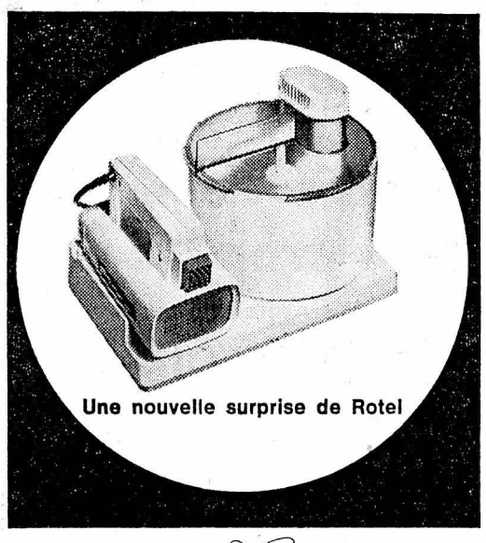

rotel 2000

Une idée géniale. Avec Rotel 2000 la préparation des repas devient un jeu. 5 précieux auxiliaires en un seul appareil simple et maniable: malaxeur de table, malaxeur à main, mixer-plongeur, coupe-légumes et presse-citrons. L'appareil complet avec 10 accessoires vaut frs. 198.— seulement.

2 ans de garantie Rotel

JEUDI
VENDREDI
SAMEDI

26-27-28 OCTOBRE 1967

Cette démonstration sera exécutée par une spécialiste de l'usine ROTEL

chez votre fournisseur

BAILLOD
Bassin 4 - Tél. 5 43 21 - Neuchâtel

Samedi, magasin fermé dès 12 h 30

Jeudi 2 Novembre 1967

COURSE MIGROS

Visite de la boulangerie «Jowa» à Saint-Blaise et de la centrale de distribution MIGROS à Marin

PRIX DE LA COURSE : 1.-

Billets en vente :
dans les magasins MIGROS
de Neuchâtel et de Peseux.

Départ : à 14 h
place de la Poste
(devant l'hôtel Touring)

Actualité suisse et romande

Le D.M.F. expérimente un avion japonais

Ces essais se limitent pour l'instant à l'usage d'un avion remorqueur de cibles pour la D.C.A.

BERNE (UPI). — L'aviation militaire suisse, qui est à la recherche d'un nouvel avion de combat au sol, a examiné ces jours un type supplémentaire d'appareil. Il s'agit du « Mutsubishi » du type « MU-2 », construit dans des usines de Nagoya, au Japon. C'est un bimoteur turbopropulseur à aile élevée pouvant atteindre une vitesse de pointe de 600 kilomètres-heure. Toutefois, le but de ces essais est d'étudier l'acquisition d'un avion remorqueur pour tirs de la DCA qui pourrait prendre la relève du vieux « C-36 », a déclaré le colonel-brigadier Antoine Triponez, commandant des troupes de défense contre avions.

VERSION « JET »

Certains experts estiment cependant que le « Mutsubishi » pourrait entrer en considération parmi les candidats du futur avion de combat au sol, car le « MU-2 » japonais sera prochainement livré dans une version « jet », lui donnant alors une vitesse subsonique. C'est ce qui lui donnerait une certaine chance, estime M. Dellacasa, des usines Pilatus, à Stans, qui représente la maison japonaise en Suisse. Mais tout dépend du développement de cet appareil.

CONFIRMATION AU D.M.F.

On confirmait vendredi au département militaire fédéral que des essais ont lieu actuellement aux Grisons avec le « MU-2 », mais que ces essais se limitent pour l'instant à l'usage d'un avion remorqueur de cibles pour la DCA. Il se trouve en effet peu d'experts de l'aviation militaire qui sont en faveur de l'élargissement de la gamme de types d'appareils prévus tout récemment encore et qui peuvent atteindre la vitesse subsonique maximale éventuellement transsonique (entre 960 et 1400 kilomètres-heure).

RÉSULTATS EXAMINÉS

Les essais actuels avec le « MU-2 » font partie d'un programme d'évaluation des services techniques de l'armée. Ils ont lieu au début de cette semaine sur diverses places de tir. Les résultats sont examinés à Berne. De ces résultats dépendra le passage à une nouvelle phase d'essais plus concrets.

Si l'armée se décidait à acheter une série de ces appareils, il se pourrait que leur fabrication se fasse sous licence ,en Suisse, à l'exemple des « Mirage », ou alors qu'ils soient montés dans leurs pièces principales, auxquelles s'ajouteraient les instruments de bord supplémentaire, et des équipements spéciaux. Il semble que le résultat des essais effectués jusqu'ici soit positif.

Pour une lutte plus efficace contre la pollution des eaux

Le comité d'initiative a déposé son projet constitutionnel

De notre correspondant de Berne :

Le comité d'initiative pour la protection des eaux a déposé, hier après-midi, à la chancellerie fédérale, le texte de son projet constitutionnel appuyé par plus de 104,000 signatures.

Il s'agit, pour l'essentiel de compléter et d'étendre l'actuel article 24 quater qui dit simplement :

« La Confédération a le droit de légiférer pour protéger les eaux superficielles et souterraines contre la pollution. L'exécution des dispositions prises est réservée aux cantons sous la surveillance de la Confédération. »

LARGE SOUTIEN DANS LES MILIEUX DE LA PÊCHE

Le comité d'initiative que préside M. Archibald Quartier, de Neuchâtel, a trouvé un large soutien dans les milieux de la pêche.

La demande vise d'abord à donner à l'autorité fédérale un plus large pouvoir d'intervention et de surveillance, en particulier pour protéger les eaux contre les effets des détergents. De plus, pour encourager l'activité des cantons et des communes, dans ce domaine, la Confédération devrait verser des subventions plus élevées et accorder, aux communes financièrement faibles, des prêts à faible intérêt. Enfin, elle devrait mettre en œuvre les moyens permettant de combler le retard de notre pays en ce qui concerne la recherche.

UN TIERS DES SIGNATURES EN SUISSE ROMANDE

Le texte contient une clause de retrait en faveur d'un éventuel contreprojet.

Signalons que la Suisse romande a fourni plus du tiers du nombre des signatures. Il y en a près de 20,000 dans le canton de Vaud, près de 9000 dans celui de Neuchâtel, 5600 dans celui de Genève, 3200 en Valais, environ 1500 dans le canton de Fribourg. En Suisse alémanique, c'est Berne qui vient en tête, avec près de 16,000 signatures, suivi de Zurich avec 14,000.

G. P.

L'industrie chimique arrive largement en tête en matière de recherche et de développement

En 1965, elle y a consacré 624,4 millions

ZURICH (ATS). — D'après les résultats d'une enquête faite par le « Vorort » de l'Union suisse du commerce et de l'industrie, l'industrie chimique a consacré dans l'ensemble 624,4 millions de francs en 1965 à la recherche et au développement, l'industrie des métaux et des machines 316,1 millions de francs, l'industrie horlogère 27,6 millions de francs et le groupe des « autres industries » 51,5 millions de francs. C'est donc de loin l'industrie chimique qui arrive en tête en matière de recherche et de développement, puisqu'elle contribue pour 61,2 % à l'ensemble des dépenses que l'industrie affecte à ces buts. L'industrie des métaux et des machines y participe pour 31,0 %. Ces deux branches sont suivies de fort loin par l'industrie horlogère (2,7 %) et le groupe des « autres industries » (5,1 %).

POURQUOI CES DIFFÉRENCES ?

Ces différences s'expliquent par les conditions économiques générales et la situation des entreprises. L'activité créatrice de l'industrie ne se limite pas à la recherche industrielle et au développement. Par exemple, dans l'industrie textile et de l'habillement — classée dans la rubrique « autres industries » et supposée ne contribuer que faiblement aux travaux de recherche — la création concerne plus particulièrement le domaine de la mode. Dans la branche des métaux et des machines, l'activité créatrice se concentre essentiellement dans les ateliers. Dans cette industrie également, il est difficile de délimiter la recherche appliquée et le développement, d'une part, et la construction, d'autre part. En revanche, dans l'industrie chimique, les travaux de recherche des grandes entreprises sont concentrés depuis longtemps dans des départements spéciaux.

LE CAS DE L'HORLOGERIE

Il ne faut pas sauter à des conclusions hâtives en ce qui concerne l'écart important qui apparaît entre l'industrie horlogère et l'industrie chimique ou la branche des métaux et des machines, dans le domaine des dépenses consacrées à la recherche et au développement. En effet, ces deux branches s'adonnent à la production d'un grand nombre de marchandises diverses, de sorte qu'elles sont obligées de procéder sans cesse, et dans différents domaines, à des travaux de recherche en vue de réaliser de nouveaux produits ou de nouveaux procédés de production.

En revanche, l'industrie horlogère ne poursuit la fabrication que d'un seul produit : la montre. Ses travaux de recherche ne visent donc en principe qu'un but unique, à savoir le perfectionnement et la transformation de la montre. Aussi, la branche horlogère a-t-elle pu concentrer dans l'essentiel la recherche et le développement dans des laboratoires communs.

L'affaire de la « Nouvelle Réassurance »: Berne s'explique

BERNE (ATS). — Le conseiller national Donat Cadruvi (C.C.S. Grisons) avait posé la petite question suivante :

La « Nouvelle Réassurance », à Genève, est tombée dans une situation difficile pour avoir commis des erreurs en matière de technique actuarielle. Le Conseil fédéral est prié de dire pourquoi le Bureau fédéral des assurances, qui est connu comme autorité de surveillance sévère et de toute confiance, n'a pas eu son attention attirée plus tôt sur les conditions qui régnaient dans cette compagnie. Le Conseil fédéral a répondu vendredi comme suit :

La surveillance des entreprises d'assurances privées prescrite par la loi a pour but de protéger les intérêts des preneurs d'assurance. Elle s'occupe donc avant tout des assureurs exploitant les affaires directes et se trouvant en contact avec le public. Une surveillance moins intensive est exercée sur les entreprises de réassurances parce que leurs clients ne sont pas des preneurs d'assurance, mais des assureurs et des réassureurs. Cette dernière surveillance se limite principalement à l'examen approfondi des rapports sur formules officielles que les entreprises de réassurances doivent fournir. Le Bureau des assurances doit donc pouvoir admettre que les documents qui lui sont remis exposent véridiquement et ouvertement la situation d'affaires de l'entreprise. La loi prévoit des sanctions pénales en cas de remise d'un rapport exposant faussement la situation de l'entreprise.

SITUATION CONFUSE A PARTIR DE 1961

A partir de 1961, la « Nouvelle Réassurance » a exposé faussement et caché sa situation d'affaires à l'autorité de surveillance. Cette dernière, se fondant sur une information du président du conseil d'administration de la « Nouvelle Réassurance », a fait une enquête dont il est ressorti que, dans certaines branches plus particulièrement déficitaires, les évaluations des sinistres et des réserves pour sinistres à régler avaient été sous-estimées à la fois dans la comptabilité de l'entreprise et dans les rapports adressés au Bureau des assurances et que, de plus, la réserve pour risques en cours techniquement nécessaire pour certains contrats de rétrocessions n'avait pas été constituée.

Le département fédéral de justice et police, renseigné immédiatement par le Bureau des assurances et tenu régulièrement au courant de ses constatation, a pris au moment opportun des mesures contre la Nouvelle compagnie de réassurances, à Genève, et ordonné ensuite l'introduction d'une poursuite d'office au sens de l'article 11 de la loi de surveillance des assurances.

Démission du directeur de l'OFIAMT

BERNE (ATS). — Dans sa séance de vendredi, le Conseil fédéral a donné suite à la demande du professeur Max Holzer, qui a atteint la limite d'âge, d'être déchargé de ses fonctions de directeur de l'Office fédéral de l'industrie, des arts et métiers et du travail, dès le 31 décembre 1967. Il lui a exprimé ses remerciements pour les services rendus.

M. Max Holzer est entré le 1er octobre 1931 au service de la Confédération comme collaborateur de la direction générale des douanes. Après avoir exercé une brève activité à l'administration des finances, il passa en 1933 à l'Office fédéral de l'industrie, des arts et métiers et du travail. Au début de 1947, il fut nommé sous-directeur de cet office qu'il a dirigé durant 11 ans depuis le 1er janvier 1957.

Assemblée des meuniers

LUCERNE (ATS). — C'est sous la présidence du conseiller aux Etats Despland et en présence du conseiller aux Etats K. Dobler, président de l'Association suisse des patrons boulangers-pâtissiers, ainsi que du conseiller national R. Meyer, président de la ville de Lucerne, qu'a eu lieu à Lucerne l'assemblée générale ordinaire de l'Union des meuniers suisses.

La discussion a fait ressortir que la meunerie se soucie tout particulièrement de l'augmentation constante de la production du blé indigène en général et de l'accroissement en bonds de variétés de blés de faible valeur meunière et boulangère. Cette circonstance a amené récemment l'administration à adresser un appel aux producteurs tendant à les inciter à la modération. Il ne s'agit là en aucun cas pour la meunerie, et cela fut souligné énergiquement, de diminuer les revenus de la paysannerie. Mais les autorités devraient faire preuve de plus de souplesse afin que le blé de moindre qualité, non seulement comme on l'a pratiqué jusqu'alors pour les années de mauvaises récoltes mais également lors de récoltes excédantes, soit utilisé, et cela en maintenant la garantie des prix envers les producteurs, pour l'affouragement du bétail.

SUITE Sièges disputés au Conseil des Etats

Situation analogue dans le canton de Vaud, à trois près. D'abord l'un des deux sortants, M. Despland, radical, se retire. Sur la liste d'entente, M. Pradervand, conseiller d'Etat et ancien conseiller national, tiendra donc compagnie à M. Louis Guisan, libéral.

Ensuite, cette liste est soutenue par les deux autres partis bourgeois, les paysans et les chrétiens-sociaux, alors qu'à Genève, ces derniers ont refusé leur appui à l'entente radicale-libérale.

Enfin, il n'y a que deux concurrents, plus exactement « concurrentes », car aussi bien les socialistes que les communistes présentent une femme, Mme de Dardel pour les premiers, Mlle Steuffer, pour les seconds.

Dans quelle mesure les électeurs de gauche et d'extrême-gauche s'épauleront-ils, alors même qu'il n'y a pas liste commune ? Une volonté d'unité qui se manifesterait « à la base » et dans le secret de l'isoloir pourrait ébranler l'un des deux sièges bourgeois.

EN SUISSE ALÉMANIQUE

A Zurich, la situation est plus claire. Les paysans artisans et bourgeois sont assurés de conserver leur représentant. Pour le second siège, occupé par M. Zellweger, socialiste qui se retire, deux prétendants : un radical, M. Honegger, président du parti cantonal, et M. Heimann, directeur de la Migros. Une série de fausses manœuvres ont mis les socialistes hors de circuit. Ils pourront toutefois jouer les arbitres. Mais on accorde de plus fortes chances à M. Honegger qu'à son rival.

A Bâle-Ville, où un seul siège est à pourvoir, le ballottage est presque certain. Le député sortant, M. Dietschi, radical, n'aura pas, au premier tour, l'appui des libéraux qui ont lancé un des leurs dans la lutte, M. Alphonse Burckhardt. Les socialistes tentent de reconquérir le siège perdu, après l'élection de M. Tschudi au Conseil fédéral et présentent un homme de l'enseignement, M. Wenk, fils d'un ancien conseiller national et ancien conseiller d'Etat.

Il sera intéressant, à cette occasion, d'observer l'influence du corps électoral féminin qui, pour la première fois, participe à l'élection au Conseil des Etats. Il ne semble pas qu'elle doive, actuellement déjà, favoriser la gauche.

Enfin, à Bâle-Campagne, deux candidats pour un seul fauteuil, nouveaux tous les deux, car M. Mueller, socialiste, renonce. Son parti présente M. Lejeune, chef du département cantonal de l'instruction publique et ancien conseiller national. Les partis bourgeois — radicaux, paysans, chrétiens-sociaux — se sont unis sur la candidature d'un radical, M. Jauslin, directeur d'un bureau d'architectes.

PRONOSTICS

Théoriquement, ils devraient l'emporter. Mais le résultat dépend, pour une part appréciable, du vote des indépendants, relativement forts dans le district d'Arlesheim et partisans de la réunification, donc plus portés du côté socialiste que du côté radical et paysan, où domine le sentiment de fidélité à l'indépendance du demi-canton.

Une chose est certaine, les socialistes perdront leur siège zuricois faute de pouvoir le défendre. Celui de Bâle-Campagne n'est pas assuré. Il faudra attendre les résultats du premier tour pour mesurer leur chance à Bâle-Ville, une chance qui n'est pas exclue dans l'un des deux cantons romands.

G. P.

SUISSE ALÉMANIQUE

Disparition

BERNE (ATS). — La gendarmerie bernoise annonce que M. Erich Hauri, 43 ans, directeur de succursale, domicilié à Kœniz, a disparu depuis dimanche soir 15 octobre. M. Hauri était parti à bord d'une automobile qui a été retrouvée. Il a probablement emporté un revolver et des munitions. Cet homme souffre parfois de dépression.

Tout renseignement au sujet de cette disparition doit être communiquée à la gendarmerie bernoise ou au poste de police le plus proche.

Ivre, il se tue en tombant du 5me étage

FRAUENFELD (ATS). — Un ouvrier autrichien habitant Frauenfeld, M. Heinz Prohaska, 23 ans est tombé de la fenêtre de sa chambre, au 5me étage, dans la nuit de jeudi à vendredi, et s'est tué. C'est en état d'ivresse qu'il avait été ramené chez lui et mis au lit une demi-heure avant l'accident.

★ M. Belaunde Terry, président du Pérou, a ouvert vendredi à Lima la 5me Foire du Pacifique. La Suisse y est représentée par un pavillon de 1500 mètres carrés groupant 60 entreprises et institutions. L'horlogerie est présentée sous la forme de vitrines et de salons de vente. Les machines et appareils, l'aide technique, les exportations de bétail et de fromage, la chimie, la broderie, Swissair et l'Office national suisse du tourisme participent aussi à l'exposition.

SUITE Fusée suisse

Les résultats, transmis directement par radio à la station au sol, pendant le vol de la sonde qui a duré 200 secondes seront examinés ces prochaines semaines par les deux instituts.

Les expériences faites correspondent aux vœux de la commission fédérale pour les questions spatiales.

L'expérience de Salto-di-Quirra doit permettre aux chercheurs suisses de maintenir le contact avec la recherche spatiale européenne et internationale.

En relation avec le lancement de « Zénith », la holding Buehrle, à Oerlikon a annoncé que sa succursale projette de fabriquer une version renforcée de la fusée-sonde « Zénith », en collaboration avec les usines d'aviation allemandes Dornier.

Le projet type de sonde devrait pouvoir atteindre une altitude de 300 kilomètres et pouvoir transporter une charge utile plus importante.

Par la même occasion, les deux entreprises chercheront à mettre au point une fusée porteuse à buts scientifiques en tous points compétitive tant sur le plan technique que du prix et qui soit en mesure de s'assurer une position sur le marché européen.

Ce développement a également pour but de conserver le potentiel d'ingénieurs existant en Suisse dans ce domaine, afin d'aider l'industrie suisse à promouvoir le progrès de la technique.

La sonde « Zénith » a pour but d'explorer les couches de l'atmosphère entre 40 et 200 kilomètres, où ni les ballons, ni les satellites terrestres ne peuvent évoluer. Dans la tête de la fusée lancée vendredi, on a placé des instruments scientifiques pesant 25 kilos.

L'Institut de physique de l'Université de Berne a mis au point un programme de mesures de l'épaisseur des couches de l'atmosphère et des températures cinétiques entre 80 et 150 kilomètres d'altitude, tandis que l'atmospère et des températures cinétiques avait prévu des mesures des rayons ultraviolets de certaines longueurs d'onde du rayonnement solaire.

Trop d'accidents le jour du Jeûne, mais tous les efforts n'ont pas été vains

BERNE (ATS). — «Le jour du Jeûne fédéral doit être un jour de recueillement et de repos », rappelait dans une petite question le conseiller national Waldner (soc., Bâle-Campagne). Or, malgré les appels aux automobilistes de laisser ce jour-là leur voiture à la maison, les accidents de la circulation ont été nombreux et graves durant le week-end du dernier Jeûne fédéral. 19 personnes furent tuées et 45 blessées. «Ce massacre va-t-il continuer sur nos routes sans susciter aucune réaction des autorités », demandait M. Waldner.

Dans sa réponse, publiée vendredi, le Conseil fédéral s'exprime ainsi :

Les nombreux accidents de la route, en partie graves, qui se sont produits le jour du Jeûne fédéral en 1967 démontrent clairement la nécessité d'une meilleure discipline dans la circulation et d'une lutte toujours plus serrée contre les accidents. Ils sont imputables en partie à l'énorme trafic qu'il y eut ce jour-là en raison du beau temps. L'appel qui avait été lancé les années précédentes aux automobilistes pour ls prier de ne pas utiliser leur véhicule le jour du Jeûne n'a pas été répété en 1967 à cause du peu de succès qu'il semble avoir rencontré.

MOINS DE BLESSÉS, MAIS...

Pour venir à bout des problèmes de la sécurité routière, il faut constamment les étudier et ne pas ménager ses efforts. Ceux-ci ne sont d'ailleurs pas restés vains. De 1960 à 1966, l'effectif des véhicules automobiles en Suisse est passé de 865,000 à 1,300,000, ce qui représente une augmentation de 50 %. Durant la même période, le nombre des accidents s'est élevé de 50,000 à 56,900, soit de 14 %. Le nombre des personnes blessées a légèrement diminué, celui des tués est resté à peu près le même, soit de 1300.

La police, les services cantonaux des automobiles et les tribunaux ont contribué à ce succès relatif. Le total des permis de conduire retirés est passé de 8300 à 16,100 durant la période envisagée et le nombre des retraits prononcés pour mise en danger n'ayant pas entraîné d'accidents, a connu une augmentation de 680 à 2710. Les mesures prises jusqu'ici doivent être renforcées et améliorées. La pénurie de personnel, notamment dans la police, pose des limites à ces efforts.

Manifestations à l'occasion du 450me anniversaire des thèses de Luther

Des visas refusés pour l'Allemagne de l'Est

BERNE (ATS). — De nombreuses manifestations marqueront dans plusieurs pays d'Europe et d'outre-mer le 450me anniversaire de l'affichage des 95 thèses de Luther à Wittenberg (République démocratique allemande). Le défi que le professeur Martin Luther lançait contre le commerce des indulgences est à l'origine de la Réforme. Wittenberg vivra deux grandes journées : le 30 octobre, journée œcuménique ; le 31, des services religieux y seront célébrés.

Mais on apprend que la participation de trois organisations chrétiennes mondiales à cet anniversaire de la Réformation en Allemagne de l'Est sera limitée par la décision du gouvernement de la République allemande.

Quelques représentants officiels du Conseil œcuménique des Eglises (COE), de la Fédération luthérienne mondiale (F.I.M.), et de l'Alliance réformée mondiale (A.R.M.), se sont vu refuser leurs visas alors qu'ils s'apprêtaient à partir pour assister aux cérémonies à Wittenberg. Les refus de visa sont parvenus à la dernière minute alors que la demande en avait été formulée bien longtemps à l'avance.

Un Suisse, directeur adjoint de l'UNICEF

BERNE (ATS). — Dans un communiqué publié récemment, le directeur exécutif du Fonds des Nations unies pour l'Enfance (UNICEF) a annoncé que M. Charles Egger, citoyen suisse, avait pris ses nouvelles fonctions de directeur adjoint de cette organisation à New-York. Ainsi, M. Egger est devenu parmi les Suisses qui sont au service de l'ONU celui qui occupe actuellement le rang le plus élevé à New-York.

L'UNICEF, qui compte la Suisse dans son conseil d'administration depuis 1947, a pour tâche d'apporter des secours d'urgence à l'enfance prétéritée à la demande des gouvernements intéressés.

M. Charles Egger, originaire de Bâle, est docteur en droit de l'université de cette ville. De 1944 à 1948, il a été directeur adjoint de l'Office central du « Don suisse ». Puis, au service de l'UNICEF, M. Egger a occupé de 1951 à 1961 le poste de directeur régional pour l'Europe, le Moyen-Orient et l'Afrique. Durant ces six dernières années, il a été directeur régional pour l'Asie centrale et l'Asie du Sud.

VALAIS

Escapade du Conseil des ministres de l'AELE en terre valaisanne

(c) Hier par une journée de soleil digne de toute la série de beau temps que l'on connaît dans le canton depuis une quinzaine de jours, le conseil des ministres de l'Association européenne de libre-échange s'est rendu à Savièse couronner par une journée récréative leurs débats lausannois. Plus de 120 personnes ont pris part à cette sortie.

Le train spécial arriva en gare de Martigny vers 11 h. Une cinquantaine de nos hôtes furent reçus par M. Walter Buhrer, directeur d'une grande maison de vin de l'endroit, qui leur fit les honneurs de sa cave. Le même train s'arrêtait un quart d'heure plus tard en gare de Sion où M. Joseph Michaud, autre spécialiste de nos vins, fit visiter à un groupe d'une centaine de personnes caves et pressoirs de la capitale.

En début d'après-midi, des cars précédés des motards de la police cantonale gagnaient les hauteurs de Savièse. Le gouvernement valaisan représenté par les conseillers d'Etat Bender et Loretan et par le chancelier Roten offrit une raclette démocratique à tous les invités en faisant circuler de table en table les channes d'étain gorgées de vin et les récipients de bois emplis de pommes de terre en robe des champs.

Diverses allocutions furent prononcées. M. Schaffner, conseiller fédéral, honorait de sa présence cette escapade en pays valaisan.

Des milliers de poulets auraient péri dans un incendie

(c) Des milliers de poulets auraient péri dans un des parcs géants construits dans la plaine du Rhône non loin de Sion. Ces poulets auraient été asphyxiés à la suite d'une panne dans les installations.

Les responsables de l'entreprise refusent tout renseignement.

La belle auto-stoppeuse était un véritable escroc

Notre correspondant à deux doigts de se faire prendre

(c) Il y a quelques mois, je roulais seul en voiture de Sion à Martigny. A la sortie de la capitale, une ravissante dame âgée de 30 ans environ, chevelure blonde, élégamment vêtue, me fit de grands signes en bordure de chaussée. Une automobiliste en panne, pensai-je. Je m'arrête et prends à bord la jolie auto-stoppeuse.

LE COUP DE LA PANNE

Je lui pose quelques questions anodines. La voilà qui me narre son aventure avec un étrange accent de sincérité. « Je suis Parisienne, fille d'un grand industriel nommé X. J'étais partie en Italie en voiture. A Domodossola, ce fut la panne. Comme mes vacances étaient terminées, je n'avais plus d'argent sur moi. J'ai dû abandonner le véhicule chez le garagiste, et coucher une nuit à l'hôtel. Et maintenant, je dois rentrer sur Paris sans argent. »

De fil en aiguille, la passagère me demande de lui prêter 100 fr. pour rentrer à Paris en train. 100 fr. qu'elle me remboursera à son arrivée. Ma chance fut de n'avoir que 20 francs en poche et d'en avoir besoin le jour même.

La belle auto-stoppeuse était en fait un escroc. Le coup de la panne et de la rentrée sur Paris sans argent, elle l'avait fait à de nombreux automobiliste valaisans et autres entre Sierre et Martigny. Elle récolta ainsi plus de 2200 francs. Une vingtaine d'hommes s'y laissèrent prendre.

Cette Parisienne — en fait une Bernoise, divorcée, répondant au prénom de Chantal — vient de comparaître devant les juges valaisans.

Le tribunal était présidé par M. Paul-Albert Berclaz. Le procureur général, Me Louis Allet, demanda qu'on lui inflige quinze mois de réclusion. Le jugement n'est pas encore rendu.

Manuel FRANCE

Conférence des chefs des départements cantonaux de justice et police

SION (ATS). — Les chefs des départements cantonaux de justice et police ont siégé à Sion sous la présidence du conseiller d'Etat Eggenberger (Saint-Gall), et en présence de M. von Moos, chef du département fédéral de justice et police. La conférence a pris connaissance des rapports des commissions consacrés aux imprimés à caractère obscène, au trafic routier, à l'exécution des peines et aux pénitenciers.

Enfin, M. Amstein, chef de la police fédérale, a parlé de la police mobile intercantonale.

GENÈVE

Cambriolage dans une pharmacie

(sp) Des malandrins restés inconnus ont mis à profit la nuit de jeudi à vendredi pour cambrioler une pharmacie du quartier du Vidollet. Ils s'introduisirent dans la place en fracturant la porte arrière de l'officine. Ils forcèrent ensuite le tiroir-caisse mais celui-ci ne contenait que 300 francs, dont ils s'emparèrent bien entendu. Ils ont également dérobé diverses marchandises mais seul l'inventaire permettra d'évaluer leur butin.

L'élégante s'habillait à trop bon compte

(sp) Des inspecteurs de la sûreté en surveillance dans un grand magasin du centre (où les vols à l'étalage se multiplient de façon inquiétante) ont surpris en flagrant délit une certaine Erika D., 43 ans, Schaffhousoise, secrétaire de direction.

Cette personne, réputée pour son élégance vestimentaire, avait trouvé ce moyen peu coûteux mais dangereux de s'habiller. Elle « opérait » depuis le début de l'année dernière, et s'était déjà emparée d'une trentaine de pièces dans ce magasin. Une bonne prise, donc. Erika a été écrouée à Saint-Antoine.

Mort subite

(sp) M. Charles Bachelard, 46 ans, pâtissier-confiseur, vaquait à ses occupations à son domicile de Carouge, lorsqu'il s'effondra soudain, terrassé par un violent malaise. On s'empressa de le secourir et on le transporta d'urgence à la policlinique. Il était hélas trop tard : la mort avait été immédiate, et provoquée par une crise cardiaque.

FRANCE VOISINE

Collision auto-camion: deux morts

(sp) Deux amis qui circulaient en voiture à Scionzier-Cluses, près de la frontière genevoise, ont négligé de respecter un signal « stop » et se sont jetés sous un camion italien de 35 tonnes qui roulait en direction du tunnel du Mont-Blanc. Le choc fut effroyable. Les deux occupants, M. Joseph Merigay, 51 ans, cantonnier, et le conducteur, M. Hilaire Revillon-Busquet, 41 ans, père de quatre enfants en bas âge, ont été dégagés horriblement mutilés et morts de la carcasse déchiquetée de l'auto.

ATTENTION

RESTAURANT BEAU-RIVAGE-NEUCHÂTEL
(entrée côté lac)

Lundi 30, mardi 31, mercredi 1er novembre,
de 9 heures à 18 h 30

MISE EN VENTE

d'une grande quantité de tapis, reçus directement du port franc et de provenances diverses. Voici quelques prix :

TAPIS POUR STUDIOS, différents coloris	à partir de Fr.	50.—
ENTOURAGES 3 PIÈCES	» »	80.—
DESCENTES DE LITS	» »	15.—
TAPIS LAINE, 240 x 340 cm	» »	280.—

SPLENDIDE COLLECTION DE TAPIS PERSANS
garantis d'origine, faits à la main

BELOUTSCH	à partir de Fr.	150.—
KARADJA	» »	40.—
CHIRAZ	» »	150.—

ainsi que GRANDS AFGHANS, MEYREVAN, etc.

Reprise de vos vieux tapis, même très usagés. — Tous nos tapis sont vendus avec certificats de garantie, selon leurs qualités.

ENTRÉE LIBRE - UNE VISITE S'IMPOSE - Jean Wessel, Genève

Voter, c'est prendre ses responsabilités

Dernières dépêches de la nuit

Un médiateur serait désigné par l'ONU pour résoudre la crise du Moyen-Orient

NATIONS UNIES (AP). — Un accord est finalement intervenu entre les six pays membres du Conseil de sécurité qui s'efforcent d'élaborer un texte de résolution prévoyant l'envoi d'un représentant spécial de l'O.N.U. au Moyen-Orient, annonce-t-on de source diplomatique bien informée.

La formule, préparée par les délégués de l'Inde, du Brésil, de l'Argentine, du Nigeria, du Mali et de l'Ethiopie, suivrait dans ses grandes lignes le plan proposé à l'origine par l'Inde, et devait être soumise aux quatre autres membres non permanents du conseil : Bulgarie, Canada, Danemark et Japon.

Selon ces mêmes sources, l'accord intervenu entre les six serait sujet à confirmation de la part de leurs gouvernements respectifs.

Dans le cas où le Conseil de sécurité de l'O.N.U. déciderait l'envoi d'un représentant spécial de l'organisation mondiale au Moyen-Orient, le choix du secrétaire général se porterait vraisemblablement sur M. Jarring, actuellement ambassadeur de Suède à Moscou, estime-t-on dans les milieux diplomatiques de la capitale britannique.

RESPONSABILITÉ DE LA SYRIE

Le général Moshe Dayan a déclaré qu'en dépit de la destruction par les Egyptiens du destroyer « Eilath », il considérait que l'accord du cessez-le-feu demeurait en vigueur et devrait le rester jusqu'à la conclusion éventuelle d'un traité de paix.

Faisant allusion à la venue d'une escadre soviétique dans les ports égyptiens, le général Dayan a affirmé qu'Israël « n'avait préparé aucune action militaire ».

Au sujet de la frontière syrienne, le général Dayan a déclaré : « La Syrie organise, entraîne et paie les groupes d'El Fatah et les envoie traverser le Jourdain, mais je ne crois pas qu'ils aient remporté beaucoup de succès ». Il a ajouté que 270 saboteurs ont été arrêtés, 50 environ ont été tués et 70 blessés par les forces de sécurité, tandis que les pertes israéliennes se montent à 10 tués et 24 blessés.

HUSSEIN ET LES AVIONS

On apprend que le roi Hussein de Jordanie a tenté d'obtenir des chasseurs à réaction français, et en a fait la demande au cours de son entrevue de mercredi avec le général De Gaulle, écrit le journal israélien «Haaret» dans une dépêche de Paris.

Les observateurs à Tel-Aviv pensent que le roi Hussein utilise sa demande d'armes à la France pour exercer une pression sur les Etats-Unis afin qu'ils reprennent leurs livraisons à la Jordanie.

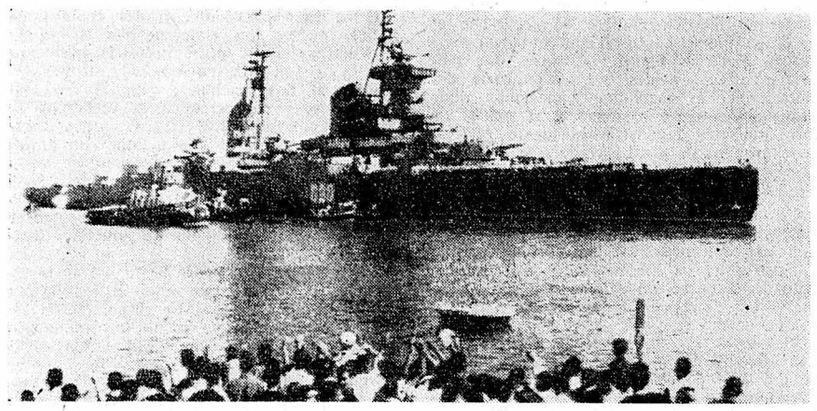

Un des bâtiments soviétiques mouillés dans les eaux égyptiennes. (Téléphoto AP)

L'ONU et la Rhodésie

NATIONS UNIES (AP). — Par 90 voix contre deux et 18 abstentions, la commission des tutelles de l'assemblée générale de l'ONU a adopté vendredi une résolution parrainée par 42 pays afro-asiatique invitant la Grande-Bretagne à user de la force pour mettre « rapidement et efficacement » un terme à la rébellion du régime rhodésien de M. Ian Smith.

Accord à Bruxelles sur le prix des céréales et sur le sucre

LUXEMBOURG (AP). — Les ministres de l'agriculture des Six après avoir siégé toute la nuit, se sont mis d'accord sur une augmentation des prix des céréales fourragères, du riz, du bœuf et de l'huile d'olive pour la saison 1968-69, mais dans une proportion bien moindre que ne l'avait recommandé la commission exécutive.

Le prix fixé pour le maïs devrait entraîner une réduction des importations, ce qui touchera les Etats-Unis et l'Argentine qui en exportaient de grandes quantités essentiellement vers l'Italie.

L'Allemagne occidentale et l'Italie ont accepté les augmentations avec réserves, ce qui signifie qu'elles peuvent annuler les décisions prises si elles informent le conseil de leur opposition, par écrit, dans les trois jours.

Les réserves italiennes concernent le nouveau prix du maïs et celles de l'Allemagne le prix de la viande de bœuf, qu'elles considèrent trop élevés.

L'accord conclu fait suite à trois longues réunions, tenues en septembre et en octobre. Les ministres étaient décidés, cette fois, à conclure, notamment en raison du fait que le nouveau prix de l'huile d'olive doit entrer en vigueur le 1er novembre.

Par ailleurs, le règlement de base qui permettra le 1er juillet prochain l'entrée en vigueur du Marché commun du sucre a été complété par le conseil des ministres de l'agriculture des Six.

Londres refuse d'échanger un couple d'espions russes contre M. Brooke

LONDRES (AP). — Le gouvernement britannique a publiquement rejeté une tentative soviétique en vue d'échanger M. Brooke, professeur britannique détenu en URSS, contre les espions Peter et Helen Kroger, qui purgent 20 ans de prison en Grande-Bretagne pour espionnage au profit de l'URSS.

Un communiqué du Foreign office déclare à ce propos : « Il est clair, d'après la dernière réponse du gouvernement soviétique, que le refus d'autoriser Mme Brooke à voir son mari est en rapport avec le désir du gouvernement soviétique de provoquer un échange de M. Brooke contre M. et Mme Kroger...

« Le gouvernement de Sa Majesté a fait savoir clairement qu'il n'y a pas de comparaison entre les deux affaires et qu'un échange est hors de question ».

M. Brooke, arrêté au cours d'un voyage en URSS en 1965, a été condamné à cinq ans de prison pour activités subversives. Les Kroger ont été arrêtés avec Gordon Arnold Londsale, de son véritable nom Konon Molody, dans l'affaire de la base navale de Portland, en 1961.

Londsdale a été échangé contre M. Greville Wynne, l'homme d'affaires britannique arrêté par les Soviétiques en Hongrie et accusé d'espionnage. Auparavant, les Etats-Unis avaient échangé le colonel Rudolf Abel, espion soviétique, contre Francis Gary Powers, le pilote de l'U-2 abattu en URSS.

A « bon » port !

PORT-SAID (AP). — Salués par les sirènes des bateaux et les vivats de la foule, quatre unités de la marine soviétique ont jeté l'ancre à Port-Saïd.

Il n'a pas encore été précisé de quels types de bateaux il s'agissait, sinon qu'il y a, parmi eux, deux grosses unités, un escorteur et un bateau ravitailleur.

D'autre part, deux sous-marins et un contre-torpilleur soviétiques sont arrivés à Alexandrie, où un accueil semblable à celui de Port-Saïd leur a été réservé.

Selon l'agence officieuse du Moyen-Orient, deux autres bateaux de guerre soviétiques arriveraient à Alexandrie au cours des 12 prochaines heures.

Montagne en mouvement au Pays de Galles

SWANSEA (Pays de Galles) (AFP). — Une montagne s'est mise en mouvement vendredi, en fin d'après-midi, dans une vallée proche de Swansea. Cet immense glissement de terrain menace le village de Godregraig dont une partie a été évacuée il y a plus d'un an.

Selon les autorités locales, le reste du village n'est pas directement menacé. Toutefois, la route menant au village qui avait été interdite au trafic routier il y a deux ans en raison des dangers d'éboulement, a été fermée vendredi aux piétons. Un porte-parole des ponts et chaussées a déclaré que tout pouvait s'effondrer d'une minute à l'autre sur cette route en raison des pluies torrentielles qui se sont récemment abattues sur la région.

Paul VI et Athénagoras ont eu un long entretien au Vatican

CITÉ-DU-VATICAN (ATS-AFP). — Le pape a reçu le patriarche Athénagoras avec les honneurs réservés aux très hautes personnalités, Mgr Rocca, maître de chambre, est allé accueillir le chef de l'Eglise de Constantinople à la tour Saint-Jean, où il est l'hôte du Saint-Père.

Le patriarche a été introduit dans la bibliothèque privée du Saint-Père où il s'est entrenu avec Paul VI en tête-à-tête.

L'entretien a duré une heure et demie et lorsqu'il a été terminé, le pape a raccompagné son visiteur à la porte de ses appartements et lui a dit « Nous nous reverrons demain ».

Le second et dernier entretien durerait une heure environ également. Puis Athénagoras prendra congé de Paul VI et se rendra à l'aérodrome afin de monter dans un avion en partance pour Zurich.

Aucun communiqué n'a été publié à l'issue de la rencontre d'hier qui a pris fin par un nouel échange d'un baiser de paix.

Le pape a offert au patriarche un crucifix du XVe siècle, un recueil des décrets conciliaires et trois médailles de son pontificat.

Athénagoras a offert à Paul VI un évangéliaire ancien, en argent.

Paul VI : opération le 10 novembre

CITÉ-DU-VATICAN (AP). — Le pape Paul VI sera presque certainement opéré de la prostate le 10 novembre prochain, déclare-t-on de source bien informée.

L'intervention aura lieu dans une salle du troisième étage du palais pontifical, qui est actuellement spécialement préparée à cet effet.

Les activités officielles du souverain pontife cesseront pratiquement après la clôture du synode, dimanche, afin qu'il puisse se reposer quelques jours en prévision de l'opération.

L'opération sera pratiquée par le Dr Mario Fontana, assisté des Drs Pietro Valdoni et Mario Arduini.

Le souverain pontife a été victime le 4 octobre dernier d'une crise aiguë affectant les voies urinaires. Les médecins ont combattu l'inflammation à l'aide d'antibiotiques afin que le Saint-Père puisse assister aux travaux du synode, qui s'est ouvert le 29 septembre et doit prendre fin dimanche par une cérémonie à la basilique Saint-Pierre.

Les troupes de Saigon font échec aux communistes au nord de Saigon

SAIGON (AP). — Tandis que l'aviation continuait à bombarder les environs d'Hanoï et d'Haïphong pour le quatrième jour consécutif quelque 2000 Nord-Vietnamiens, appartenant au 88me régiment, ont attaqué la garnison sud-vietnamienne du poste de Phuoc-binh, à 110 km au nord de Saigon, au cours de la nuit de jeudi à vendredi.

Après avoir tiré plus de 2000 obus sur le camp et sur un hameau voisin, les Nord-Vietnamiens ont attaqué pendant cinq heures en trois vagues successives. Mais ils ne sont pas parvenus à franchir l'enceinte des barbelés. Ils ont perdu 134 hommes, tandis que les Sud-Vietnamiens avaient 12 tués et 24 blessés.

De nombreuses armes ont été récupérées, dont 17 mitrailleuses et trois lance-flammes.

Le 88me régiment, selon les services de renseignement, aurait gagné le Viet-nam du Sud en juin dernier en passant par le Cambodge et il était cantonné jusqu'à ces derniers temps dans les hauts plateaux près de Pleiku.

LES PERTES

Les Américains ont perdu trois nouveaux appareils au-dessus du Viet-nam du Nord, ce qui porte le chiffre officiel de leurs pertes à 717. Le pilote de l'un de ces avions a été capturé par les Nord-Vietnamiens. Il s'agit du fils de l'amiral John McCain, commandant en chef des forces navales américaines en Europe. Les Nord-Vietnamiens, pour leur part, ont perdu jeudi deux « Mig », en combats aériens, ce qui porte leurs pertes à 92 depuis le début de la guerre.

Selon Hanoï, les Américains auraient perdu 29 avions en quatre jours, ce qui porterait leurs pertes à 2456.

Le bilan des bombardements de jeudi est de trois coups au but contre la centrale thermique de Hanoï, à 1800 mètres du centre de la ville, des destructions sur les bases de « Mig » de Phuc-yen et de Hoa-lac.

De nombreuses manifestations ouvrières ont eu lieu en Espagne

MADRID (AP). — En plusieurs points du pays, vendredi, de nombreux ouvriers, soutenus par les étudiants, ont manifesté en faveur d'une amélioration de leurs conditions de vie.

A l'appel de commissions ouvrières travaillant dans la clandestinité, cette journée devait être celle d'une vaste campagne revendicative interdite du reste par le gouvernement qui a estimé qu'il s'agissait d'une manifestation politique et de surcroît communisante.

Les heurts inévitables ont commencé à midi dans l'enceinte de l'université de Madrid entre policiers et étudiants qui avaient exprimé dans la matinée leur appui sans réserve aux revendications sociales et économiques des travailleurs.

Les échauffourées ont duré près d'une heure et se sont soldées par l'arrestation de six étudiants.

SANS MATRAQUE

Dans l'après-midi, comme les organisateurs de la manifestation l'avaient prescrit, les ouvriers de plusieurs usines du pays ont refusé à la sortie du travail d'emprunter les autobus des compagnies et se sont ébranlés à pied en cortège.

C'est notamment ce qui s'est produit à la grande usine de fabrication de camions « Pegaso », à l'usine automobile « Barreiros » et à l'usine métallurgique « Perkins hispania ».

A « Pegaso », 2000 ouvriers se dirigeaient ainsi en rangs serrés vers Madrid ou devait se tenir un rassemblement lorsqu'ils furent interceptés par 200 gardes civils tous armés qui ont tiré des coups de feu en l'air pour les disperser.

Dans tous les cas, cependant, la garde civile s'est abstenue d'utiliser les matraques contre les manifestants et s'est efforcée d'éviter que les choses s'enveniment.

Dans le bassin des Asturies, quelque 1500 mineurs ont fait des grèves partielles dans trois puits.

Une peine de 30 ans de prison est requise contre Debray à Camiri

CAMIRI (AP). — Au procès de Camiri, l'accusation a demandé la peine maximum de 30 ans de prison pour Régis Debray.

Le colonel Iriarte, procureur, a en outre demandé 20 ans pour l'Argentin Bustos, trois ans et neuf mois pour les Boliviens Choque et Rocabado, et trois ans et quatre mois pour le Bolivien Barrera. Un quatrième Bolivien, Ciro Algaranaz, sera innocenté a dit le procureur.

TOUJOURS GUEVARA

Dans une interview publiée par l'hebdomadaire milanais « L'Europeo », M. Ernesto Guevara, père du commandant Ernesto « Che » Guevara, déclare que le corps montré par les militaires boliviens n'est pas celui de son fils.

« Je puis dire que le corps non seulement n'est pas celui de mon fils Ernesto, mais encore que ce n'est même pas celui d'un guérillero. Tout a été une farce ».

De son côté dans une interview publiée par l'Organe des jeunesses communistes cubaines, M. Allende, président socialiste du Sénat chilien, déclare que ce sont les « bérets verts » commandos américains spécialisés dans la lutte antiguérillas, qui ont tué le commandant Ernesto « Che » Guevara.

« Le meurtre du commandant Ernesto Guevara a été le fruit d'un complot international, qui impliquait la participation des bérets verts nord-américains, conduits par le commandant Shelton, et la présence d'officiers argentins, brésiliens, paraguayens et boliviens ».

Vers une entente Nixon-Reagan ?

NEW-YORK (AP). — Une « entente » aurait été conclue entre l'ex-vice-président Richard Nixon et M. Reagan, gouverneur de la Californie, qui briguent tous deux l'investiture républicaine aux élections présidentielles en 1969.

Nixon serait seul à courir sa chance au début, et s'il était nettement battu au cours des trois premières élections primaires, il céderait alors la place à Reagan.

Ainsi serait évitée une confrontation directe entre les deux candidats, qui pourrait leur causer un préjudice irréparable.

Plus de Pas-de-Calais ?

COWES (AP). — Le plus gros hovercraft existant au mode, le SRN-4, un engin de 160 tonnes qui peut transporter 256 passagers et 30 automobiles, a été montré au public pour la première fois.

Le « smog » à New-York : 168 morts

NEW-YORK (AP). — Le « smog » ce mélange de brouillard et de fumée qui -paralysa New-York pendant trois jours de l'année dernière, a été responsable jusqu'ici de 168 décès et selon le Dr Greenburg, il sera cause de nombreux décès à venir.

Pour qu'Aberfan ne se répète pas

LONDRES (AP). — Permettre qu'un crassier devienne instable sera bientôt considéré comme un délit criminel en Grande-Bretagne. Le ministre de l'énergie M. Marsh a annoncé à la Chambre des communes que le gouvernement présentera dans quelques semaines au parlement un projet de loi destiné à prévenir la répétition de catastrophes comme celle d'Aberfan.

Pluie de dollars pour un Corot

NEW-YORK (ATS-AFP). — « La jeune femme au corsage rouge » de Jean-Baptiste Corot a été vendu 310,000 dollars à New-York, soit trois fois plus qu'aucun autre Corot jusqu'à présent, selon le propriétaire de la galerie Parke-Bernet où la vente a eu lieu, 54 tableaux et 15 bronzes ont été dispersés pour une somme totale de 1,929,700 dollars.

Niet au « Dr Jivago » en URSS

MOSCOU (AP). — Le ministre de la culture, Mme Fourtseva, a déclaré au cours d'une conférence de presse que le roman de Boris Pasternak « Le Dr Jivago » est inexact et contre notre population et nous n'avons pas l'intention de le publier ».

UN FAIT PAR JOUR

Amnistie

Amnistie ! Amnistie ! C'est un cri aussi vieux que les pavés de Paris. Foules descendues des faubourgs, cortèges des beaux quartiers, qui donc, en France, n'a pas poussé ce cri ? Pour des poètes, des savants, des soldats, des pionniers, des incompris, des victimes. Pour des coupables aussi.

Il est arrivé que le temps soit ingrat. L'amnistie est venue, jadis, chercher au bagne des gens qui n'en avaient plus besoin. Il lui est arrivé de n'être, sur des tombes, qu'un bouquet parmi d'autres.

L'amnistie est, en France, une vieille dame qui a la vie dure. Elle fut de toutes les époques et de tous les régimes. Les Français si prompts à condamner, ont la colère courte. Ce peuple dont on dit qu'il a peu de mémoire, est prompt à s'émouvoir.

Voici que le drame algérien, avec l'affrontement des cœurs et des volontés qu'il entraîna, avec le déchirement qu'il provoqua en certaines âmes bien faites, pourtant, pour se comprendre, ramène l'amnistie au premier plan de l'actualité.

A leur tour, les séquelles du drame algérien vont entrer dans l'histoire. Il est bien, et il est bon qu'il en soit ainsi.

Pourtant, souvenez-vous, le drame était immense. Pour la troisième fois depuis l'affaire Dreyfus et juin 1940, les Français n'arrivaient plus à se reconnaître. L'aube, chaque matin, s'habillait de guerre civile. C'en était assez. C'était trop.

Je n'ai pas coutume de juger un texte sans le connaître. Pourtant, dès maintenant, je voudrais dire ceci : à part quelques mauvaises graines qui poussent toujours quoi qu'on fasse, au cœur des plus beaux épis, l'ensemble de ceux qui — civils et militaires — se sont heurtés jadis à la légalité, étaient gens d'honneur et de bonne foi.

Face à un danger venu de l'extérieur, pas un seul, j'en suis certain, n'aurait manqué à l'appel. Et, au coude à coude avec ceux dont le drame algérien les avait séparés, ils auraient fait ce que leur pays attendait d'eux : leur devoir.

Il est vrai qu'à un certain moment, la notion d'Etat parut vaciller et que la France pendant quelques jours sembla sombrer dans l'anarchie. Elle qui a toujours quatre pouvoirs, eut pendant quelque temps trois gouvernements.

La vérité n'est jamais l'apanage d'un seul camp. Beaucoup de ceux qui dirent non à une certaine politique avaient des raisons profondes et vraies de le faire. Le pouvoir d'aujourd'hui est assez fort pour avoir le devoir d'être juste.

C'est pourquoi il faut se réjouir du vote prochain de cette loi d'amnistie qui prouvera au monde qu'il n'y a plus chez nos voisins, de Français en demi-solde. Que s'ouvrent donc les prisons devant ceux qui le méritent. Devant Salan et devant Jouhaud. La France et la Ve République n'ont rien à redouter de ces deux soldats.

Et souhaitons qu'ayant enfin retrouvé la paix, le peuple français sache faire oraison. Qu'il ait la sagesse de comprendre que jamais plus son destin ne devra être confié à un système, à des partis qui, ayant laissé monter tant et tant de périls, faillirent faire mourir la France, sous les lambris défraîchis d'un régime hurlant à la mort qu'il était une république.

L. GRANGER

Dernière minute

Gros sinistre à Vevey

(sp) Le feu a éclaté hier soir, vers 20 h 30, dans les combles de la maison locative située au numéro 3 du chemin du Dévin, en Gilamont, à Vevey. Il s'agit d'un des deux énormes immeubles construits vers 1935. Les locataires du dernier étage, le 5me, ont dû être évacués, le feu se répandant des combles jusque-là. Les dégâts d'eau sont importants.

Le poste des premiers secours est intervenu avec vingt hommes et plusieurs lances. On ne connaît actuellement pas les causes du sinistre. Un coup de tonnerre a été entendu mais après l'alarme.

Cambriolage à Montreux

(sp) La succursale des grands magasins Innovation, à Montreux, a été cambriolée vendredi soir, par effraction. On a cherché à prendre de l'argent dans plusieurs caisses. On ne connaît pas le montant des sommes disparues. Un inventaire général (caisses et marchandises) est en cours.

Disparition sur le Léman

(c) En tendant des filets sur le Léman, un pêcheur de Saint-Sulpice a eu son attention attirée par un bateau qui semblait aller à la dérive. Personne ne se trouvait à l'intérieur, mais on a trouvé des habits et des papiers au nom de M. Emile Zollikofer, âgé de 49 ans, domicilié à Lausanne. Jusqu'ici, le corps du disparu n'a pas été retrouvé.

Mariner IV : 27 mois pour une photo

PASADENA (ATS-AFP). — Le véhicule spatial « Mariner IV » lancé le 28 novembre 1964 vers Mars pour photographier cette planète, a transmis jeudi à Pasadena une photo prise le 14 juillet 1965, il y a 27 mois, alors que le vaisseau interplanétaire passait à moins de 17,000 km de Mars.

« Mariner IV » avait alors envoyé 21 photos, les premières jamais prises d'une planète supérieure, puis avait poursuivi sa course et était depuis octobre 1965 trop éloigné de la terre pour que celle-ci puisse capter ses signaux.

« Mariner IV » ne se trouve plus maintenant qu'à 90 millions de kilomètres de la terre (contre 307 millions quand il cessa d'émettre et 350 millions en janvier 1966) et Pasadena a pu de nouveau entrer en contact avec lui et faire diverses expériences dont la retransmission d'une photo.

Le contact sera définitivement perdu vers la fin de 1967 quand le stock de carburant permettant de contrôler la position de « Mariner IV » sera épuisé.

Le mystère des croix élucidé en Angleterre

LONDRES (AP). — Le mystère des gros objets lumineux en forme de croix qui étaient signalés aux quatre coins de la Grande-Bretagne depuis une semaine vient finalement d'être dissipé par le ministère de la défense qui a publié un communiqué rassurant.

Il indique que ces objets non identifiés aperçus nuitamment dans le ciel n'étaient que des avions ravitailleurs de l'armée de l'air américaine qui procèdent, actuellement, à des exercices avec la R.A.F.

Ces énormes appareils sont équipés sous le fuselage et sous les ailes de nombreuses et éblouissantes lumières multicolores afin d'être mieux repérés par les autres avions.

Ils peuvent ravitailler en carburant quatre bombardiers à la fois, devant, derrière et sur les côtés, si bien que ces cinq engins disposés géométriquement et reliés par les tuyaux de ravitaillement fortement éclairés par les phares de l'avion « nourricier » ont pu donner l'illusion d'une croix lumineuse.

Johnny : pas de permis pour deux mois

PARIS (AP). — Par arrêté du préfet de police pris en application de l'article R 269 du code de la route, le permis de conduire de Jean-Philippe Smet, dit Johnny Halliday, est suspendu pour une durée de deux mois.

M. Smet sera déféré ultérieurement devant la commission de retrait du permis de conduire.

Mercenaires blancs : évacuation rapide

LUSAKA (AP). — Le gouvernement zambien a confirmé avoir eu des contacts avec le colonel Jean Schramme et un porte-parole officiel a indiqué que l'évacuation des mercenaires blancs du Congo et des gendarmes katangais qui sont à leurs côtés sera réalisée « rapidement ».

Des représentants zambiens se rendront à la fin de la semaine à Bukavu afin de s'entretenir avec les mercenaires, a précisé le porte-parole, qui a démenti les informations en provenance de Bangui selon lesquelles les Katangais auraient refusé de se rendre en Zambie.

Selon d'autres informations, le colonel Schramme insisterait pour que l'évacuation vers Malte soit faite à l'aide d'avions américains et que des troupes centrafricaines occupent les positions tenues par les mercenaires, qui occupent Bukavu depuis trois mois.

Le Premier tchèque pour la suppression des pactes militaires

PARIS (ATS-AFP). — Dans une interview exclusive qu'il a accordée à l'Agence France-Presse à l'issue de la visite officielle qu'il vient de faire en France, le président du conseil tchécoslovaque, M. Lenart, s'est prononcé, notamment, pour une liquidation simultanée du pacte de l'Atlantique et du pacte de Varsovie et, en premier lieu, des organisations militaires des deux alliances.

« La création d'un véritable système de sécurité collective en Europe contribuerait sans doute au règlement des problèmes européens. Nous savons qu'on ne peut atteindre ce but d'un jour à l'autre et qu'on ne peut obtenir facilement que toutes les parties intéressées soient disposées à liquider tous les pactes militaires.

Roquette en Algérie : 8 enfants tués

ALGER (AP). — Huit enfants algériens ont été tués et quatre autres grièvement blessés par l'explosion d'une roquette qu'ils avaient déterrée dans le massif de l'Ouarsenis, à 25 km au sud d'Al Asnam (ex-Orleansville).

L'URSS lance deux Cosmos

MOSCOU (ATS-AFP). — Après avoir lancé un « Cosmos-184 », l'URSS a mis sur orbite un deuxième satellite de la même série : le « Cosmos-185 ».

« Saturne V » lancé le 7 novembre

CAP-KENNEDY (AP). — La NASA a fixé au 7 novembre la date du premier lancement expérimental de la fusée géante Saturne-5. Elle a cependant souligné que la complexité de cette fusée longue de 110 mètres et des installations de lancement est telle que le lancement pourrait être reporté.

Neuchâtelois : tous aux urnes

SUITE

Les pertes enregistrées par les partis dans le nombre des listes se retrouvent bien entendu dans les résultats individuels. C'est ainsi que, chez les socialistes, M. Adolphe Graedel, élu en tête de liste, avait obtenu, en 1955, 11,406 voix, tandis que le premier élu en 1963, M. Claude Berger, n'arrivait qu'à 7517 voix. Chez les radicaux, M. Favre-Bulle a perdu, en huit ans, 942 voix. M. Clottu, libéral, a eu, en 1955, 6343 voix, 5624 voix en 1959 et 5678 en 1963, passant alors devant le deuxième radical élu.

X X X

Assisterons-nous, samedi et dimanche, à une prise de conscience des électeurs ? Nous osons l'espérer. En effet, nos institutions n'ont de réelle valeur que si nous jouons franchement le jeu démocratique. Des élections fédérales sont une chose sérieuse qui regarde les quelque 42,000 électeurs inscrits et non 16,000 à 17,000 d'entre eux. Rien ne sert, en effet, de critiquer à longueur d'années le travail de nos représentants à Berne quand nous ne daignons même pas nous déranger pour faire connaître notre choix. Alors, tous aux urnes. Le canton de Neuchâtel aura vraiment à Berne une délégation reflétant les opinions du peuple et les partis connaîtront enfin leur force exacte et pourront faire valablement leur examen de conscience.

Jean MORY

Ceux qui laissent agir les autres se condamnent à subir leur loi

ALLONS VOTER

NEUCHATEL — No 252 (24 PAGES) UN NUMÉRO 30 CENTIMES LUNDI 30 OCTOBRE 1967

FEUILLE D'AVIS DE NEUCHATEL

RUE SAINT-MAURICE 4 ● PARAIT TOUS LES JOURS EXCEPTÉ LE DIMANCHE ● TÉLÉPHONE (038) 56501

LE PLUS ANCIEN JOURNAL DE LANGUE FRANÇAISE • FONDÉ EN 1738

Elections aux Chambres fédérales

Les électeurs se sont portés vers les partis qui manifestent l'opposition la plus vive à la politique dite «gouvernementale»

Les indépendants avancent en Suisse alémanique et s'implantent en terre romande (Genève) et le parti du travail enregistre un net progrès

Le président de la Confédération, M. Roger Bonvin, avec son fils, votant dimanche à Sion.
(Avipress - France)

De notre correspondant de Berne :

Il n'est pas possible, bien entendu, de faire un bilan des élections au Conseil national sans connaître les résultats des trois grands cantons, Zurich, Berne et Vaud qui, à eux seuls, occupent dans le grand hémicycle, 84 fauteuils sur 200. Mais, à la lumière des résultats partiels, il est permis de dégager une tendance générale. Dans une mesure sensiblement plus forte qu'il y a quatre ans, les électeurs se sont portés vers les partis qui, sans exercer une influence déterminante ou même importante au parlement, ont manifesté l'opposition la plus vive à une politique dite gouvernementale, mais qui ne peut mériter ce nom du moment que les quatre partis censés en assumer la responsabilité ne se trouvent unis en réalité que pour se partager le gâteau quitte à rejeter sur le partenaire le poids des mesures impopulaires.

On doit bien l'admettre surtout après avoir suivi les débats à la radio ou à la télévision, les socialistes furent les plus ardents à pratiquer ce double jeu.

Or que constate-t-on ? Une forte avance de l'Alliance des indépendants en Suisse alémanique, avec une première implantation sérieuse en Suisse romande, à Genève (en revanche c'est l'échec total, en Valais, mais pour des raisons très claires et un très net progrès du parti du travail, en Suisse romande, surtout à Neuchâtel, où il enlève de haute lutte un siège aux radicaux, à Genève aussi où il passe du troisième au premier rang pour la force numérique. Enfin, en Valais, le dissident Dellberg, plus proche des popistes que des socialistes — on lui prête d'ailleurs l'intention de s'inscrire au groupe communiste — a largement battu ses anciens amis du parti socialiste officiel.

Les radicaux, principaux perdants

En revanche, dans le camp « gouvernemental » si, jusqu'à présent, les conservateurs et chrétiens-sociaux semblent tenir le plus fermement leurs positions, malgré une perte volontaire à Schwytz et une autre à Genève due au refus de l'apparentement avec les deux autres partis bourgeois traditionnels, les radicaux apparaissent déjà comme les principaux perdants. Ils abandonnent à l'extrême-gauche l'un des deux sièges neuchâtelois. En Argovie, ils perdent au profit des indépendants un de leurs trois mandats. A Bâle-Ville leur second siège est sérieusement menacé.

Les socialistes voient leurs effectifs s'amoindrir, même si le recul ne se traduit pas toujours par la perte d'un siège. Il y a pour eux une menace à Bâle-Ville, une autre à Lucerne. En Valais, c'est celui qu'ils ont exclu qui prend sur les « comitards » une éclatante revanche.

Mais là encore, comme pour le parti des paysans, artisans et bourgeois d'ailleurs, la situation se précisera lorsque les urnes de Zurich, de Berne et de Vaud auront livré leurs secrets.

G. P.

(Lire la suite en avant-dernière page)

LES IDÉES ET LES FAITS

L'autre danger

M. CELIO, chef du département militaire fédéral, ne s'abandonne pas aux illusions. Il accepte la leçon de l'histoire, celle qui revit dans les livres et les documents, celle aussi que nous vivons, directement, grâce à une information quasi instantanée et il est tout naturellement amené à déclarer, comme il l'a fait au début de la semaine dernière, devant la Société des officiers de la ville de Berne :

« Je crois que malgré tous les efforts poursuivis pour maintenir la paix dans le monde, le principe de l'hégémonie n'est pas mort. Le système des blocs et des alliances peut, d'un moment à l'autre, conduire à un affrontement violent dans de vastes régions du monde. »

A cette menace, qui n'a rien de chimérique, il faut parer par cette défense totale qui déborde le cadre purement militaire, qui échappe même, pour une part, à l'armée, là où elle doit mettre en œuvre cette force de l'esprit irréductible à la lettre du règlement et qu'on nomme précisément — encore que l'expression ne soit pas des plus heureuses — la « défense spirituelle ».

Mais est-ce suffisant ? Un singulier hasard a voulu que le jour même où le magistrat fédéral tenait son propos, une grande association professionnelle, la Fédération horlogère suisse, publiât, dans son bulletin d'information, une mise en garde. On peut même dire qu'elle lançait un cri d'alarme.

En effet, elle signalait et prouvait, chiffres à l'appui, que le nombre de nos entreprises passées en mains américaines s'était considérablement accru ces dernières années. La cause de cette « pénétration étrangère » excessive, plus inquiétante peut-être que celle des travailleurs étrangers, mais autour de laquelle on n'a pas, jusqu'ici, fait grand bruit, il faut certes la chercher dans la puissance du capital dont disposent les grandes entreprises des Etats-Unis, mais plus encore peut-être, dans le dynamisme que leur vaut leur développement technologique. Sur ce terrain, la Suisse, comme bien d'autres pays européens d'ailleurs, n'a pas suivi le mouvement. Il y a des lacunes, des points faibles où la résistance n'est plus guère possible.

Comprendra-t-on alors qu'une efficace « politique de la science », celle qui, par un effort persévérant, ordonné, méthodique (et la coordination doit être ici l'âme de la méthode) assurera, et à tous les degrés, une bonne formation professionnelle, est aussi un élément de cette « défense totale » ?

Car l'indépendance est indivisible, et celle du territoire devient fictive si les décisions dont dépend la santé de notre économie et son évolution sont prises à l'étranger, si les chefs d'entreprises ne sont plus que des exécutants.

Il semble que, chez nous, on commence à saisir l'importance de cette vérité puisque, si la Confédération a dépensé, en 1966, 147 millions au titre de la culture, de l'enseignement et de la recherche, le gouvernement a inscrit 243 millions au budget de 1968. Mais cela ne signifie point que l'équilibre est désormais établi entre ce secteur de la « défense totale » et les autres.

Georges PERRIN

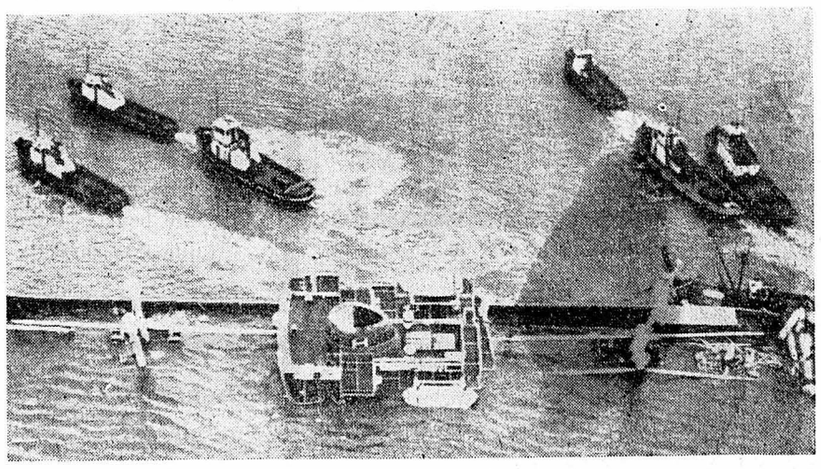

SOUS L'EAU PRÈS DE ROTTERDAM

Six remorqueurs ont tenté hier de tirer à la rive le cargo allemand « Hornland » (4234 tonnes) qui a coulé dans le canal reliant Rotterdam à la mer du Nord à la suite d'une collision avec le pétrolier français « Président-Pierre-Angot ». Celui-ci a coulé peu après la collision qui s'est produite dans la nuit de vendredi à samedi.

(Téléphoto AP)

Lire aujourd'hui

Cycliste tué à Saint-Ursanne

(Lire en page Bienne - Jura - Fribourg)

Nombreux accidents dans le canton

(Lire en page 3)

Pages 2, 3, 7, 8 et 11 : L'actualité régionale

Pages 14, 16 et 17 : Les sports

Page 19 : Les programmes Radio-TV / Le carnet du jour / Les bourses

Pages 22 et 23 : Elections

Le synode a dû prendre fin en l'absence de Paul VI

L'état de santé du pape s'est à nouveau aggravé

La date de son opération sera reportée

CITÉ-DU-VATICAN (AP). — L'état de santé du pape Paul VI s'est à nouveau aggravé samedi, et le souverain pontife n'a pas pu participer hier, comme prévu, à la cérémonie de clôture du synode et à la canonisation du frère Benilde, éducateur français du siècle dernier.

Ce n'est que dix minutes avant le moment où le pape devait quitter ses appartements pour se rendre à la Basilique de Saint-Pierre qu'un bref communiqué a annoncé, hier, la rechute :

« Sa Sainteté ayant passé une nuit agitée, avec élévation de la température, son médecin personnel a jugé qu'il ne serait pas opportun qu'il sorte de ses appartements privés ».

La cérémonie à Saint-Pierre devait, pensait-on, marquer la dernière apparition en public de Paul VI avant son opération de la prostate prévue dans les dix prochains jours. Du fait de cette rechute, il est fort possible que la date de l'opération soit reportée.

On sait que le pape est tombé malade le 4 septembre, souffrant d'une cystopyélite, affection des voies urinaires. Les médecins avaient enrayé l'infection par des antibiotiques. Mais la semaine dernière déjà, les médecins s'étaient plaints en privé de ce que le pape avait, par surmenage, perdu tout le bénéfice du premier traitement et d'une courte période de repos.

(Lire la suite en dernière page)

Grand concours

LES JUMEAUX

Le septième couple à identifier se trouve en page 7

MOMO SE RETIRE...

Ça y est ! Maurice Chevalier a annoncé, à l'occasion du bal « Avril à Paris », au Waldorf-Astoria de New-York, qu'il ne mettrait plus les pieds sur une scène. Après soixante-huit ans de music-hall et à l'âge de quatre-vingts printemps, « Momo » estime qu'il a le droit de s'asseoir dans sa maison de Marne-la-Coquette ! Ce qui ne l'empêchera pas de donner quelques représentations encore pour la TV américaine. Enfin, « Momo » a profité de cette soirée pour présenter Mireille Mathieu (notre téléphoto AP) *et le chanteur Michel Delpech.*

PRISES DE CONSCIENCE

L'un des éléments les plus encourageants des élections neuchâteloises hier et avant-hier au Conseil national, c'est la participation au scrutin. Pour la première fois depuis huit ans, elle est en augmentation. En 1959, 54 % des électeurs inscrits étaient allés voter ; en 1963, les votants ne représentaient plus que 44,66 % des inscrits. Hier, leur nombre s'est élevé à 56 %.

Peut-on pour autant parler d'un réveil de l'électorat ? Probablement ne faut-il pas être trop optimiste. Mais il s'agit pour le moins d'un début de prise de conscience. Le peuple sans doute se rend compte, dans notre canton, que des problèmes jusqu'alors diffus, trop complexes ou trop lointains en apparence, exigeront dans un avenir plus proche qu'on ne pensait, des solutions de nature à affecter directement le sort, le mode ou le niveau de vie de chacun. Il est donc plus important que dans le passé récent, où l'on pouvait estimer à tort ou à raison que « les choses pouvaient attendre », de prendre position, de donner son avis et d'aller aux urnes pour désigner les hommes jugés les plus aptes à résoudre les problèmes de demain, qu'il s'agisse des impôts, du régime de la sécurité sociale, de la construction des routes, de l'agriculture, des subventions, de la défense ou de l'attitude de la Suisse vis-à-vis de l'ONU ou du Marché commun européen.

Sans doute aussi ce début de prise de conscience populaire a-t-il été stimulé par la presse, la radio et la télévision, qui se sont efforcées, davantage que dans le passé, de démontrer la nécessité pour les électeurs d'accomplir leur devoir. Mais il est indéniable que de grands progrès restent encore à accomplir dans ces trois domaines. Les partis politiques, quant à eux, ne semblent pas, de l'avis général, avoir fait de leur côté « le maximum » pour amener leurs partisans aux urnes.

L'enseignement à tirer de cette consultation populaire devrait être celui-ci : il ne suffit pas d'une campagne, précédant de deux ou trois semaines le jour des élections, pour lutter contre l'abstentionnisme et pour faire voter en masse les citoyens. Intéresser ces derniers aux affaires publiques et aux travaux de leurs représentants communaux, cantonaux ou fédéraux, devrait être une tâche quotidienne, ininterrompue pour tous : pour les journaux, pour la radio, pour la télévision, pour les partis politiques, pour les responsables et les dirigeants du peuple, à quelque niveau et dans quelque secteur de l'économie, de l'industrie, de l'agriculture, du commerce ou de l'administration qu'ils se trouvent placés. Il faudrait sans relâche informer, éclairer mieux les citoyens sur les grands problèmes de l'heure.

Si une prise de conscience a lieu à cet échelon également, alors les élections communales qui doivent se dérouler en mai 1968 connaîtront une participation encore meilleure que le scrutin d'hier

R. A.

Championnat suisse de football

Exploit de Zurich

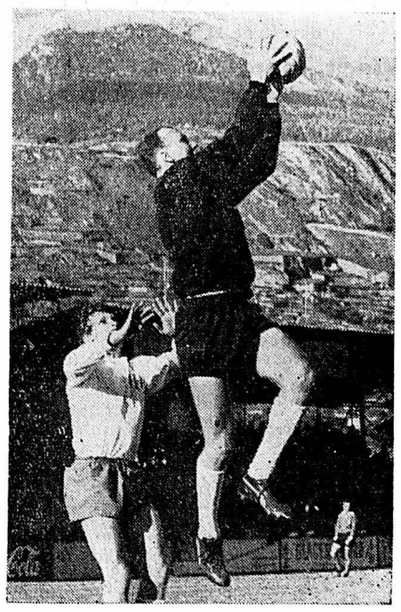

Cette fois, Biaggi (notre photo ASL) le gardien de Sion, fera échec au Zuricois Kunzli, mais, à cinq reprises, le bouillant avant de Zurich a envoyé le ballon au fond des filets sédunois. Une défaite dont Sion se rappellera longtemps. Young Fellows, qui a encaissé sept buts à Lausanne, gardera également un mauvais souvenir de cette journée. Quant à Grasshoppers, qui a battu Servette, il continue sa chevauchée solitaire en tête du classement, mais Lugano, vainqueur de La Chaux-de-Fonds, revient bien, ainsi que Bâle, qui a obtenu le match nul à Bellinzone.

(Lire en pages sportives.)

Dernières dépêches de la nuit

Un médiateur serait désigné par l'ONU pour résoudre la crise du Moyen-Orient

NATIONS UNIES (AP). — Un accord est finalement intervenu entre les six pays membres du Conseil de sécurité qui s'efforcent d'élaborer un texte de résolution prévoyant l'envoi d'un représentant spécial de l'O.N.U. au Moyen-Orient, annonce-t-on de source diplomatique bien informée.

La formule, préparée par les délégués de l'Inde, du Brésil, de l'Argentine, du Nigeria, du Mali et de l'Ethiopie, suivrait dans ses grandes lignes le plan proposé à l'origine par l'Inde, et devait être soumise aux quatre autres membres non permanents du conseil : Bulgarie, Canada, Danemark et Japon.

Selon ces mêmes sources, l'accord intervenu entre les six serait sujet à confirmation de la part de leurs gouvernements respectifs.

Dans le cas où le Conseil de sécurité de l'O.N.U. déciderait l'envoi d'un représentant spécial de l'organisation mondiale au Moyen-Orient, le choix du secrétaire général se porterait vraisemblablement sur M. Jarring, actuellement ambassadeur de Suède à Moscou, estime-t-on dans les milieux diplomatiques de la capitale britannique.

RESPONSABILITÉ DE LA SYRIE

Le général Moshe Dayan a déclaré qu'en dépit de la destruction par les Egyptiens du destroyer « Eilath », il considérait que l'accord du cessez-le-feu demeurait en vigueur et devrait le rester jusqu'à la conclusion éventuelle d'un traité de paix.

Faisant allusion à la venue d'une escadre soviétique dans les ports égyptiens, le général Dayan a affirmé qu'Israël « n'avait préparé aucune action militaire ».

Au sujet de la frontière syrienne, le général Dayan a déclaré : « La Syrie organise, entraîne et paie les groupes d'El Fatah et les envoie traverser le Jourdain, mais je ne crois pas qu'ils aient remporté beaucoup de succès ». Il a ajouté que 270 saboteurs ont été arrêtés, 50 environ ont été tués et 70 blessés par les forces de sécurité, tandis que les pertes israéliennes se montent à 10 tués et 24 blessés.

HUSSEIN ET LES AVIONS

On apprend que le roi Hussein de Jordanie a tenté d'obtenir des chasseurs à réaction français, et en a fait la demande au cours de son entrevue de mercredi avec le général De Gaulle, écrit le journal israélien «Haaret» dans une dépêche de Paris.

Les observateurs à Tel-Aviv pensent que le roi Hussein utilise sa demande d'armes à la France pour exercer une pression sur les Etats-Unis afin qu'ils reprennent leurs livraisons à la Jordanie.

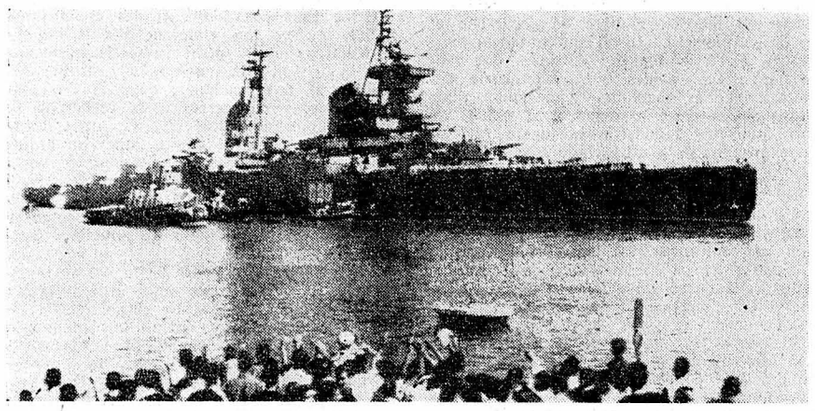

Un des bâtiments soviétiques mouillés dans les eaux égyptiennes. (Téléphoto AP)

L'ONU et la Rhodésie

NATIONS UNIES (AP). — Par 90 voix contre deux et 18 abstentions, la commission des tutelles de l'assemblée générale de l'ONU a adopté vendredi une résolution parrainée par 42 pays afro-asiatique invitant la Grande-Bretagne à user de la force pour mettre « rapidement et efficacement » un terme à la rébellion du régime rhodésien de M. Ian Smith.

Accord à Bruxelles sur le prix des céréales et sur le sucre

LUXEMBOURG (AP). — Les ministres de l'agriculture des Six après avoir siégé toute la nuit, se sont mis d'accord sur une augmentation des prix des céréales fourragères, du riz, du bœuf et de l'huile d'olive pour la saison 1968-69, mais dans une proportion bien moindre que ne l'avait recommandé la commission exécutive.

Le prix fixé pour le maïs devrait entraîner une réduction des importations, ce qui touchera les Etats-Unis et l'Argentine qui en exportaient de grandes quantités essentiellement vers l'Italie.

L'Allemagne occidentale et l'Italie ont accepté les augmentations avec réserves, ce qui signifie qu'elles peuvent annuler les décisions prises si elles informent le conseil de leur opposition, par écrit, dans les trois jours.

Les réserves italiennes concernent le nouveau prix du maïs et celles de l'Allemagne le prix de la viande de bœuf, qu'elles considèrent trop élevés.

L'accord conclu fait suite à trois longues réunions, tenues en septembre et en octobre. Les ministres étaient décidés, cette fois, à conclure, notamment en raison du fait que le nouveau prix de l'huile d'olive doit entrer en vigueur le 1er novembre.

Par ailleurs, le règlement de base qui permettra le 1er juillet prochain l'entrée en vigueur du Marché commun du sucre a été complété par le conseil des ministres de l'agriculture des Six.

Londres refuse d'échanger un couple d'espions russes contre M. Brooke

LONDRES (AP). — Le gouvernement britannique a publiquement rejeté une tentative soviétique en vue d'échanger M. Brooke, professeur britannique détenu en URSS, contre les espions Peter et Helen Kroger, qui purgent 20 ans de prison en Grande-Bretagne pour espionnage au profit de l'URSS.

Un communiqué du Foreign office déclare à ce propos : « Il est clair, d'après la dernière réponse du gouvernement soviétique, que le refus d'autoriser Mme Brooke à voir son mari est en rapport avec le désir du gouvernement soviétique de provoquer un échange de M. Brooke contre M. et Mme Kroger...

« Le gouvernement de Sa Majesté a fait savoir clairement qu'il n'y a pas de comparaison entre les deux affaires et qu'un échange est hors de question ».

M. Brooke, arrêté au cours d'un voyage en URSS en 1965, a été condamné à cinq ans de prison pour activités subversives. Les Kroger ont été arrêtés avec Gordon Arnold Londsale, de son véritable nom Konon Molody, dans l'affaire de la base navale de Portland, en 1961.

Londsdale a été échangé contre M. Greville Wynne, l'homme d'affaires britannique arrêté par les Soviétiques en Hongrie et accusé d'espionnage. Auparavant, les Etats-Unis avaient échangé le colonel Rudolf Abel, espion soviétique, contre Francis Gary Powers, le pilote de l'U-2 abattu en URSS.

A « bon » port !

PORT-SAID (AP). — Salués par les sirènes des bateaux et les vivats de la foule, quatre unités de la marine soviétique ont jeté l'ancre à Port-Saïd.

Il n'a pas encore été précisé de quels types de bateaux il s'agissait, sinon qu'il y a, parmi eux, deux grosses unités, un escorteur et un bateau ravitailleur.

D'autre part, deux sous-marins et un contre-torpilleur soviétiques sont arrivés à Alexandrie, où un accueil semblable à celui de Port-Saïd leur a été réservé.

Selon l'agence officieuse du Moyen-Orient, deux autres bateaux de guerre soviétiques arriveraient à Alexandrie au cours des 12 prochaines heures.

Montagne en mouvement au Pays de Galles

SWANSEA (Pays de Galles) (AFP). — Une montagne s'est mise en mouvement vendredi, en fin d'après-midi, dans une vallée proche de Swansea. Cet immense glissement de terrain menace le village de Godregraig dont une partie a été évacuée il y a plus d'un an.

Selon les autorités locales, le reste du village n'est pas directement menacé. Toutefois, la route menant au village qui avait été interdite au trafic routier il y a deux ans en raison des dangers d'éboulement, a été fermée vendredi aux piétons. Un porte-parole des ponts et chaussées a déclaré que tout pouvait s'effondrer d'une minute à l'autre sur cette route en raison des pluies torrentielles qui se sont récemment abattues sur la région.

Paul VI et Athénagoras ont eu un long entretien au Vatican

CITÉ-DU-VATICAN (ATS-AFP). — Le pape a reçu le patriarche Athénagoras avec les honneurs réservés aux très hautes personnalités. Mgr Rocca, maître de chambre, est allé accueillir le chef de l'Eglise de Constantinople à la tour Saint-Jean, où il est l'hôte du Saint-Père.

Le patriarche a été introduit dans la bibliothèque privée du Saint-Père où il s'est entrenu avec Paul VI en tête-à-tête.

L'entretien a duré une heure et demie et lorsqu'il a été terminé, le pape a raccompagné son visiteur à la porte de ses appartements et lui a dit « Nous nous reverrons demain ».

Le second et dernier entretien durerait une heure environ également. Puis Athénagoras prendra congé de Paul VI et se rendra à l'aérodrome afin de monter dans un avion en partance pour Zurich.

Aucun communiqué n'a été publié à l'issue de la rencontre d'hier qui a pris fin par un nouel échange d'un baiser de paix.

Le pape a offert au patriarche un crucifix du XVe siècle, un recueil des décrets conciliaires et trois médailles de son pontificat.

Athénagoras a offert à Paul VI un évangéliaire ancien, en argent.

Paul VI : opération le 10 novembre

CITÉ-DU-VATICAN (AP). — Le pape Paul VI sera presque certainement opéré de la prostate le 10 novembre prochain, déclare-t-on de source bien informée.

L'intervention aura lieu dans une salle du troisième étage du palais pontifical, qui est actuellement spécialement préparée à cet effet.

Les activités officielles du souverain pontife cesseront pratiquement après la clôture du synode, dimanche, afin qu'il puisse se reposer quelques jours en prévision de l'opération.

L'opération sera pratiquée par le Dr Mario Fontana, assisté des Drs Pietro Valdoni et Mario Arduini.

Le souverain pontife a été victime le 4 octobre dernier d'une crise aiguë affectant les voies urinaires. Les médecins ont combattu l'inflammation à l'aide d'antibiotiques afin que le Saint-Père puisse assister aux travaux du synode, qui s'est ouvert le 29 septembre et doit prendre fin dimanche par une cérémonie à la basilique Saint-Pierre.

Les troupes de Saigon font échec aux communistes au nord de Saigon

SAIGON (AP). — Tandis que l'aviation continuait à bombarder les environs d'Hanoï et d'Haïphong pour le quatrième jour consécutif quelque 2000 Nord-Vietnamiens, appartenant au 88me régiment, ont attaqué la garnison sud-vietnamienne du poste de Phuoc-binh, à 110 km au nord de Saigon, au cours de la nuit de jeudi à vendredi.

Après avoir tiré plus de 2000 obus sur le camp et sur un hameau voisin, les Nord-Vietnamiens ont attaqué pendant cinq heures en trois vagues successives. Mais ils ne sont pas parvenus à franchir l'enceinte des barbelés. Ils ont perdu 134 hommes, tandis que les Sud-Vietnamiens avaient 12 tués et 24 blessés.

De nombreuses armes ont été récupérées, dont 17 mitrailleuses et trois lance-flammes.

Le 88me régiment, selon les services de renseignement, aurait gagné le Viet-nam du Sud en juin dernier en passant par le Cambodge et il était cantonné jusqu'à ces derniers temps dans les hauts plateaux près de Pleiku.

LES PERTES

Les Américains ont perdu trois nouveaux appareils au-dessus du Viet-nam du Nord, ce qui porte le chiffre officiel de leurs pertes à 717. Le pilote de l'un de ces avions a été capturé par les Nord-Vietnamiens. Il s'agit du fils de l'amiral John McCain, commandant en chef des forces navales américaines en Europe. Les Nord-Vietnamiens, pour leur part, ont perdu jeudi deux « Mig », en combats aériens, ce qui porte leurs pertes à 92 depuis le début de la guerre.

Selon Hanoï, les Américains auraient perdu 29 avions en quatre jours, ce qui porterait leurs pertes à 2456.

Le bilan des bombardements de jeudi est de trois coups au but contre la centrale thermique de Hanoï, à 1800 mètres du centre de la ville, des destructions sur les bases de « Mig » de Phuc-yen et de Hoa-lac.

De nombreuses manifestations ouvrières ont eu lieu en Espagne

MADRID (AP). — En plusieurs points du pays, vendredi, de nombreux ouvriers, soutenus par les étudiants, ont manifesté en faveur d'une amélioration de leurs conditions de vie.

A l'appel de commissions ouvrières travaillant dans la clandestinité, cette journée devait être celle d'une vaste campagne revendicative interdite du reste par le gouvernement qui a estimé qu'il s'agissait d'une manifestation politique et de surcroît communisante.

Les heurts inévitables ont commencé à midi dans l'enceinte de l'université de Madrid entre policiers et étudiants qui avaient exprimé dans la matinée leur appui sans réserve aux revendications sociales et économiques des travailleurs.

Les échauffourées ont duré près d'une heure et se sont soldées par l'arrestation de six étudiants.

SANS MATRAQUE

Dans l'après-midi, comme les organisateurs de la manifestation l'avaient prescrit, les ouvriers de plusieurs usines du pays ont refusé à la sortie du travail d'emprunter les autobus des compagnies et se sont ébranlés à pied en cortège.

C'est notamment ce qui s'est produit à la grande usine de fabrication de camions « Pegaso », à l'usine automobile « Barreiros » et à l'usine métallurgique « Perkins hispania ».

A « Pegaso », 2000 ouvriers se dirigeaient ainsi en rangs serrés vers Madrid ou devait se tenir un rassemblement lorsqu'ils furent interceptés par 200 gardes civils tous armés qui ont tiré des coups de feu en l'air pour les disperser.

Dans tous les cas, cependant, la garde civile s'est abstenue d'utiliser les matraques contre les manifestants et s'est efforcée d'éviter que les choses s'enveniment.

Dans le bassin des Asturies, quelque 1500 mineurs ont fait des grèves partielles dans trois puits.

Une peine de 30 ans de prison est requise contre Debray à Camiri

CAMIRI (AP). — Au procès de Camiri, l'accusation a demandé la peine maximum de 30 ans de prison pour Régis Debray.

Le colonel Iriarte, procureur, a en outre demandé 20 ans pour l'Argentin Bustos, trois ans et neuf mois pour les Boliviens Choque et Rocabado, et trois ans et quatre mois pour le Bolivien Barrera. Un quatrième Bolivien, Ciro Algaranaz, sera innocenté a dit le procureur.

TOUJOURS GUEVARA

Dans une interview publiée par l'hebdomadaire milanais « L'Europeo », M. Ernesto Guevara, père du commandant Ernesto « Che » Guevara, déclare que le corps montré par les militaires boliviens n'est pas celui de son fils.

« Je puis dire que le corps non seulement n'est pas celui de mon fils Ernesto, mais encore que ce n'est même pas celui d'un guérillero. Tout a été une farce ».

De son côté dans une interview publiée par l'Organe des jeunesses communistes cubaines, M. Allende, président socialiste du Sénat chilien, déclare que ce sont les « bérets verts » commandos américains spécialisés dans la lutte antiguérillas, qui ont tué le commandant Ernesto « Che » Guevara.

« Le meurtre du commandant Ernesto Guevara a été le fruit d'un complot international, qui impliquait la participation des bérets verts nord-américains, conduits par le commandant Shelton, et la présence d'officiers argentins, brésiliens, paraguayens et boliviens ».

UN FAIT PAR JOUR

Amnistie

Amnistie ! Amnistie ! C'est un cri aussi vieux que les pavés de Paris. Foules descendues des faubourgs, cortèges des beaux quartiers, qui donc, en France, n'a pas poussé ce cri ? Pour des poètes, des savants, des soldats, des pionniers, des incompris, des victimes. Pour des coupables aussi.

Il est arrivé que le temps soit ingrat. L'amnistie est venue, jadis, chercher au bagne des gens qui n'en avaient plus besoin. Il lui est arrivé de n'être, sur des tombes, qu'un bouquet parmi d'autres.

L'amnistie est, en France, une vieille dame qui a la vie dure. Elle fut de toutes les époques et de tous les régimes. Les Français si prompts à condamner, ont la colère courte. Ce peuple dont on dit qu'il a peu de mémoire, est prompt à s'émouvoir.

Voici que le drame algérien, avec l'affrontement des cœurs et des volontés qu'il entraîna, avec le déchirement qu'il provoqua en certaines âmes bien faites, pourtant, pour se comprendre, ramène l'amnistie au premier plan de l'actualité.

A leur tour, les séquelles du drame algérien vont entrer dans l'histoire. Il est bien, et il est bon qu'il en soit ainsi.

Pourtant, souvenez-vous, le drame était immense. Pour la troisième fois depuis l'affaire Dreyfus et juin 1940, les Français n'arrivaient plus à se reconnaître. L'aube, chaque matin, s'habillait de guerre civile. C'en était assez. C'était trop.

Je n'ai pas coutume de juger un texte sans le connaître. Pourtant, dès maintenant, je voudrais dire ceci : à part quelques mauvaises graines qui poussent toujours quoi qu'on fasse, au cœur des plus beaux épis, l'ensemble de ceux qui — civils et militaires — se sont heurtés jadis à la légalité, étaient gens d'honneur et de bonne foi.

Face à un danger venu de l'extérieur, pas un seul, j'en suis certain, n'aurait manqué à l'appel. Et, au coude à coude avec ceux dont le drame algérien les avait séparés, ils auraient fait ce que leur pays attendait d'eux : leur devoir.

Il est vrai qu'à un certain moment, la notion d'Etat parut vaciller et que la France pendant quelques jours sembla sombrer dans l'anarchie. Elle qui a toujours quatre pouvoirs, eut pendant quelque temps trois gouvernements.

La vérité n'est jamais l'apanage d'un seul camp. Beaucoup de ceux qui dirent non à une certaine politique avaient des raisons profondes et vraies de le faire. Le pouvoir d'aujourd'hui est assez fort pour avoir le devoir d'être juste.

C'est pourquoi il faut se réjouir du vote prochain de cette loi d'amnistie qui prouvera au monde qu'il n'y a plus chez nos voisins, de Français en demi-solde. Que s'ouvrent donc les prisons devant ceux qui le méritent. Devant Salan et devant Jouhaud. La France et la Ve République n'ont rien à redouter de ces deux soldats.

Et souhaitons qu'ayant enfin retrouvé la paix, le peuple français sache faire oraison. Qu'il ait la sagesse de comprendre que jamais plus son destin ne devra être confié à un système, à des partis qui, ayant laissé monter tant et tant de périls, faillirent faire mourir la France, sous les lambris défraîchis d'un régime hurlant à la mort qu'il était une république.

L. GRANGER

Dernière minute

Gros sinistre à Vevey

(sp) Le feu a éclaté hier soir, vers 20 h 30, dans les combles de la maison locative située au numéro 3 du chemin du Dévin, en Gilamont, à Vevey. Il s'agit d'un des deux énormes immeubles construits vers 1935. Les locataires du dernier étage, le 5me, ont dû être évacués, le feu se répandant des combles jusque-là. Les dégâts d'eau sont importants.

Le poste des premiers secours est intervenu avec vingt hommes et plusieurs lances. On ne connaît actuellement pas les causes du sinistre. Un coup de tonnerre a été entendu mais après l'alarme.

Cambriolage à Montreux

(sp) La succursale des grands magasins Innovation, à Montreux, a été cambriolée vendredi soir, par effraction. On a cherché à prendre de l'argent dans plusieurs caisses. On ne connaît pas le montant des sommes disparues. Un inventaire général (caisses et marchandises) est en cours.

Disparition sur le Léman

(c) En tendant des filets sur le Léman, un pêcheur de Saint-Sulpice a eu son attention attirée par un bateau qui semblait aller à la dérive. Personne ne se trouvait à l'intérieur, mais on a trouvé des habits et des papiers au nom de M. Emile Zollikofer, âgé de 49 ans, domicilié à Lausanne. Jusqu'ici, le corps du disparu n'a pas été retrouvé.

Mariner IV : 27 mois pour une photo

PASADENA (ATS-AFP). — Le véhicule spatial « Mariner IV » lancé le 28 novembre 1964 vers Mars pour photographier cette planète, a transmis jeudi à Pasadena une photo prise le 14 juillet 1965, il y a 27 mois, alors que le vaisseau interplanétaire passait à moins de 17,000 km de Mars.

« Mariner IV » avait alors envoyé 21 photos, les premières jamais prises d'une planète supérieure, puis avait poursuivi sa course et était depuis octobre 1965 trop éloigné de la terre pour que celle-ci puisse capter ses signaux.

« Mariner IV » ne se trouve plus maintenant qu'à 90 millions de kilomètres de la terre (contre 307 millions quand il cessa d'émettre et 350 millions en janvier 1966) et Pasadena a pu de nouveau entrer en contact avec lui et faire diverses expériences dont la retransmission d'une photo.

Le contact sera définitivement perdu vers la fin de 1967 quand le stock de carburant permettant de contrôler la position de « Mariner IV » sera épuisé.

Le mystère des croix élucidé en Angleterre

LONDRES (AP). — Le mystère des gros objets lumineux en forme de croix qui étaient signalés aux quatre coins de la Grande-Bretagne depuis une semaine vient finalement d'être dissipé par le ministère de la défense qui a publié un communiqué rassurant.

Il indique que ces objets non identifiés aperçus nuitamment dans le ciel n'étaient que des avions ravitailleurs de l'armée de l'air américaine qui procèdent, actuellement, à des exercices avec la R.A.F.

Ces énormes appareils sont équipés sous le fuselage et sous les ailes de nombreuses et éblouissantes lumières multicolores afin d'être mieux repérés par les autres avions.

Ils peuvent ravitailler en carburant quatre bombardiers à la fois, devant, derrière et sur les côtés, si bien que ces cinq engins disposés géométriquement et reliés par les tuyaux de ravitaillement fortement éclairés par les phares de l'avion « nourricier » ont pu donner l'illusion d'une croix lumineuse.

Johnny : pas de permis pour deux mois

PARIS (AP). — Par arrêté du préfet de police pris en application de l'article R 269 du code de la route, le permis de conduire de Jean-Philippe Smet, dit Johnny Halliday, est suspendu pour une durée de deux mois.

M. Smet sera déféré ultérieurement devant la commission de retrait du permis de conduire.

Mercenaires blancs : évacuation rapide

LUSAKA (AP). — Le gouvernement zambien a confirmé avoir eu des contacts avec le colonel Jean Schramme et un porte-parole officiel a indiqué que l'évacuation des mercenaires blancs du Congo et des gendarmes katangais qui sont à leurs côtés sera réalisée « rapidement ».

Des représentants zambiens se rendront à la fin de la semaine à Bukavu afin de s'entretenir avec les mercenaires, a précisé le porte-parole, qui a démenti les informations en provenance de Bangui selon lesquelles les Katangais auraient refusé de se rendre en Zambie.

Selon d'autres informations, le colonel Schramme insisterait pour que l'évacuation vers Malte soit faite à l'aide d'avions américains et que des troupes centrafricaines occupent les positions tenues par les mercenaires, qui occupent Bukavu depuis trois mois.

Le Premier tchèque pour la suppression des pactes militaires

PARIS (ATS-AFP). — Dans une interview exclusive qu'il a accordée à l'Agence France-Presse à l'issue de la visite officielle qu'il vient de faire en France, le président du conseil tchécoslovaque, M. Lenart, s'est prononcé, notamment, pour une liquidation simultanée du pacte de l'Atlantique et du pacte de Varsovie et, en premier lieu, des organisations militaires des deux alliances.

« La création d'un véritable système de sécurité collective en Europe contribuerait sans doute au règlement des problèmes européens. Nous savons qu'on ne peut atteindre ce but d'un jour à l'autre et qu'on ne peut obtenir facilement que toutes les parties intéressées soient disposées à liquider tous les pactes militaires.

Roquette en Algérie : 8 enfants tués

ALGER (AP). — Huit enfants algériens ont été tués et quatre autres grièvement blessés par l'explosion d'une roquette qu'ils avaient déterrée dans le massif de l'Ouarsenis, à 25 km au sud d'Al Asnam (ex-Orleansville).

L'URSS lance deux Cosmos

MOSCOU (ATS-AFP). — Après avoir lancé un « Cosmos-184 », l'URSS a mis sur orbite un deuxième satellite de la même série : le « Cosmos-185 ».

« Saturne V » lancé le 7 novembre

CAP-KENNEDY (AP). — La NASA a fixé au 7 novembre la date du premier lancement expérimental de la fusée géante Saturne-5. Elle a cependant souligné que la complexité de cette fusée longue de 110 mètres et des installations de lancement est telle que le lancement pourrait être reporté.

Neuchâtelois : tous aux urnes

SUITE

Les pertes enregistrées par les partis dans le nombre des listes se retrouvent bien entendu dans les résultats individuels. C'est ainsi que, chez les socialistes, M. Adolphe Graedel, élu en tête de liste, avait obtenu, en 1955, 11,406 voix, tandis que le premier élu en 1963, M. Claude Berger, n'arrivait qu'à 7517 voix. Chez les radicaux, M. Favre-Bulle a perdu, en huit ans, 942 voix. M. Clottu, libéral, a eu, en 1955, 6343 voix, 5624 voix en 1959 et 5678 en 1963, passant alors devant le deuxième radical élu.

X X X

Assisterons-nous, samedi et dimanche, à une prise de conscience des électeurs ? Nous osons l'espérer. En effet, nos institutions n'ont de réelle valeur que si nous jouons franchement le jeu démocratique. Des élections fédérales sont une chose sérieuse qui regarde les quelque 42,000 électeurs inscrits et non 16,000 à 17,000 d'entre eux. Rien ne sert, en effet, de critiquer à longueur d'années le travail de nos représentants à Berne quand nous ne daignons même pas nous déranger pour faire connaître notre choix. Alors, tous aux urnes. Le canton de Neuchâtel aura vraiment à Berne une délégation reflétant les opinions du peuple et les partis connaîtront enfin leur force exacte et pourront faire valablement leur examen de conscience.

Jean MORY

Vers une entente Nixon-Reagan ?

NEW-YORK (AP). — Une « entente » aurait été conclue entre l'ex-vice-président Richard Nixon et M. Reagan, gouverneur de la Californie, qui briguent tous deux l'investiture républicaine aux élections présidentielles en 1969.

Nixon serait seul à courir sa chance au début, et s'il était nettement battu au cours des trois premières élections primaires, il céderait alors la place à Reagan.

Ainsi serait évitée une confrontation directe entre les deux candidats, qui pourrait leur causer un préjudice irréparable.

Plus de Pas-de-Calais ?

COWES (AP). — Le plus gros hovercraft existant au mode, le SRN-4, un engin de 160 tonnes qui peut transporter 256 passagers et 30 automobiles, a été montré au public pour la première fois.

Le « smog » à New-York : 168 morts

NEW-YORK (AP). — Le « smog » ce mélange de brouillard et de fumée qui paralysa New-York pendant trois jours de l'année dernière, a été responsable jusqu'ici de 168 décès et selon le Dr Greenburg, il sera cause de nombreux décès à venir.

Pour qu'Aberfan ne se répète pas

LONDRES (AP). — Permettre qu'un crassier devienne instable sera bientôt considéré comme un délit criminel en Grande-Bretagne. Le ministre de l'énergie M. Marsh a annoncé à la Chambre des communes que le gouvernement présentera dans quelques semaines au parlement un projet de loi destiné à prévenir la répétition de catastrophes comme celle d'Aberfan.

Pluie de dollars pour un Corot

NEW-YORK (ATS-AFP). — « La jeune femme au corsage rouge » de Jean-Baptiste Corot a été vendu 310,000 dollars à New-York, soit trois fois plus qu'aucun autre Corot jusqu'à présent, selon le propriétaire de la galerie Parke-Bernet où la vente a eu lieu, 54 tableaux et 15 bronzes ont été dispersés pour une somme totale de 1,929,700 dollars.

Niet au « Dr Jivago » en URSS

MOSCOU (AP). — Le ministre de la culture, Mme Fourtseva, a déclaré au cours d'une conférence de presse que le roman de Boris Pasternak « Le Dr Jivago » est inexact et contre notre population et nous n'avons pas l'intention de le publier ».

Ceux qui laissent agir les autres se condamnent à subir leur loi

ALLONS VOTER