

FEUILLE D'AVIS DE NEUCHÂTEL

RUE SAINT-MAURICE 4 • PARAIT TOUS LES JOURS EXCEPTÉ LE DIMANCHE • TÉLÉPHONE (038) 5 65 01

LE PLUS ANCIEN JOURNAL DE LANGUE FRANÇAISE • FONDÉ EN 1738

LES IDÉES ET LES FAITS

ACTIVITÉ FIÈVREUSE du monde politique italien

DEPUIS quelques semaines, le monde politique italien traverse une période d'activité fiévreuse. Cela commença avec le congrès national de la démocratie-chrétienne, qui fut suivi par la réunion du conseil national de ce parti. Réunion fort importante, vu qu'elle avait pour but de tracer la future ligne politique du groupement et de mettre en place ses organes dirigeants.

Après un minimum de discours et de nombreuses manœuvres de couloirs, M. Rumor (centre) est devenu secrétaire général alors que tous les postes au sein de la direction étaient attribués aux « mora-dorotei centristes », lesquels disposent d'une majorité relative de 46 % environ.

En d'autres termes, les « modérés » l'ont emporté sur toute la ligne.

Mais c'est alors que commencèrent les difficultés au sein de la coalition gouvernementale. Le fait que l'aile gauche de la démocratie-chrétienne — les « syndicalistes bassistes » — n'était pas représentée dans le nouveau bureau du parti, irritait vivement M. Saragat. D'autre part, les extrémistes du parti « nennien », M. Lombardi en particulier, condamnaient l'attitude modérée adoptée par le conseil national du parti démoc-chrétien. On parlait ouvertement d'une crise ministérielle. L'atmosphère devenait tendue.

Nouvelle vague d'inquiétudes et de conjectures. Puis, des conciliabules, des consultations et des négociations à n'en plus finir. Elles donnèrent pourtant le résultat voulu. M. Nenni et ses hommes décidèrent de ne pas rompre l'alliance avec la démocratie-chrétienne. De la sorte, M. Moro est resté au pouvoir. Mais le manque d'entente véritable avec les socialistes semble s'être encore accentué.

Simultanément ont été faites des tentatives destinées à constituer ce que l'on nomme à Rome « un front laïc », c'est-à-dire une alliance des gauches. Les « nenniens », les « saragatiens » et les républicains cherchaient à établir des contacts stables, qui leur auraient permis d'agir toujours de concert. Ainsi, la démocratie-chrétienne se serait trouvée isolée au sein de la coalition gouvernementale.

Un tel danger semblait d'autant plus menaçant que M. Longo, secrétaire général du parti communiste italien, venait de proposer la fondation d'un parti ouvrier unique qui engloberait les républicains, les « saragatiens », les « nenniens » et les communistes également. Cela ayant eu lieu avant la défenestration de Khrouchtchev, M. Saragat n'a pas hésité à dire que les communistes étaient en train de « redécouvrir la liberté » et qu'il faudrait probablement bientôt mettre fin à toute discrimination à leur égard.

Visiblement, il s'agissait d'une grande manœuvre d'encercllement et la démocratie-chrétienne a réagi avec vigueur. Avec succès aussi. Le « front laïc » est resté dans le domaine des projets.

M. I.

(Suite en dernière page)

LA POLITIQUE DE PÉKIN ET LES ÉTATS-UNIS

Le maréchal Chen Yi déclare que la Chine « ne craint rien »

« Nous ne renoncerons jamais à notre droit à l'armement atomique »

PARIS (ATS-AFP). — « Il faut briser le monopole nucléaire, afin de détruire les armements. Voilà pourquoi la Chine a voulu posséder des armes nucléaires », a déclaré le maréchal Chen Yi, vice-premier ministre et ministre des affaires étrangères de la République populaire chinoise, dans une interview exclusive accordée à Jules Roy, envoyé spécial de « L'Express » de Paris.

« Nous prétendons et nous continuons à prétendre que la bombe atomique est sans importance, a dit encore le maréchal. La Chine décide de sa politique extérieure selon ses principes d'aspiration à la paix et d'édification du socialisme pour sept cents millions d'hommes et non pour posséder ou non des armes nucléaires. C'est l'homme qui fabrique les armes nucléaires et pas le contraire. C'est donc l'homme qui les éliminera puisqu'il occupera toujours la première place. »

bien nous sommes loin des dernières techniques nucléaires et pensez à la quantité des armes « stockées » ailleurs.

Les bases américaines

Évoquant les relations sino-américaines, le ministre des affaires étrangères du gouvernement de Pékin déclare : « Les États-Unis veulent nous entraver. Ils occupent des bases militaires dans le monde entier. Ils en avouent 400. En fait, ils en ont 4000 ou à peu près. Si les États-Unis retirent leurs bases, ils provoqueront partout un soulagement immense surtout dans le Sud-Est asiatique, mais ils ne retireront rien. »

Pas de péril jaune

« Pour le Sud-Est asiatique, ajoute plus loin le maréchal Chen Yi, nous proposons la réunion d'une conférence, comme la France. La politique de la France est sage. »

Le maréchal voit « les raisons de la dé-

« Nous ne craignons rien »

Interrogé par l'envoyé spécial du journal sur l'éventualité d'un conflit avec les États-Unis, le maréchal Chen Yi a répondu : « Nous ne renoncerons jamais à notre droit à l'armement atomique et nous ne craignons rien. Opposés à toute guerre injuste et aspirant à la paix, nous n'hésiterons jamais à participer à une guerre juste, qu'elle soit classique ou nucléaire. Nous ne faiblirons pas. Mais songez com-



Si les électeurs sont indécis, les candidats, eux, n'en perdent pas pour autant le sourire ; témoins ces deux photos qui nous représentent (en haut) le sénateur Goldwater au milieu de ses partisans, et le « couple » démocrate (en bas) souriant à belles dents. (Photo Agip)

A Nice la réalité dépasse la fiction

A cent mètres des policiers en armes, trois bandits dévalisent une brasserie!

NICE (UPI). — La guerre des bandes, à Nice, n'a certainement pas fini de faire parler d'elle. Avec l'arrivée des « G-men » français, l'affrontement des policiers, et de la pègre niçoise prend des allures de roman-feuilleton, où la réalité dépasserait la fiction.

La nuit dernière, un hôtel meublé du boulevard Gambetta a été assiégé par d'importantes forces de police.

Tandis que des inspecteurs, pistolet mitrailleur au poing, bouclaient les issues de l'immeuble, d'autre contrôlaient minutieusement toutes les allées et venues. Les policiers marquèrent un point important en arrêtant Angélin Bianchini, 48 ans, proxénète, notoire et fabricant de pastis.

Bianchini, dans les luttes sanglantes du « milieu », c'est le « traître », celui qui a vendu ses services aux truands « pieds-noirs » repliés d'Algérie, aux dépens de ses anciens amis installés depuis longtemps.

Mais où l'audace des bandits paraît incroyable, c'est qu'à une centaine de mètres à peine de ce déploiement impressionnant de forces de police, cette nuit-là, trois bandits commettaient un vol à main armée.

Les visages couverts d'une cagoule, trois bandits faisaient irruption dans la brasserie « Le Palladium » boulevard Gambetta, et emportaient le contenu du tiroir-caisse. La scène n'avait duré que quelques secondes. Les malfaiteurs armés s'enfuyaient à bord d'une voiture, tirant un coup de feu pour protéger leur fuite.

Leur opération ne leur a toutefois rapporté que 500 francs.

LE DÉLUGE DE ZAGREB

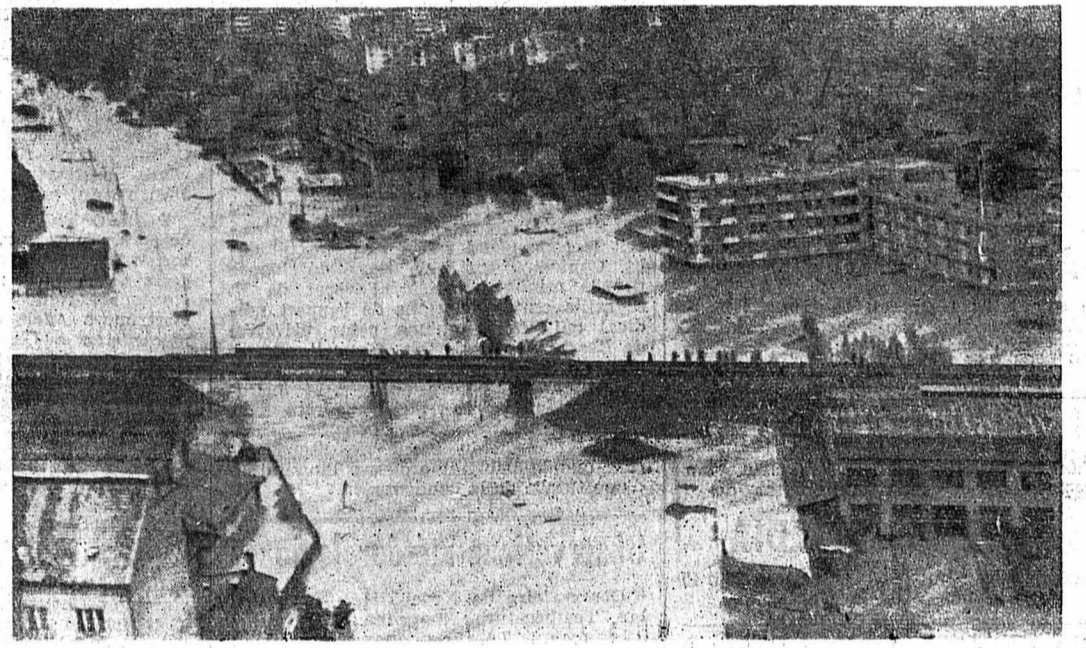

Les inondations qui ont eu lieu à Zagreb ont fait septante mille sans-abri. Plusieurs milliers d'entre eux seulement ont pu trouver refuge dans des centres de secours. Notre document montre les rues de la capitale croate envahies par les eaux de la Save. (Photo Keystone)

Après le limogeage de M. « K »

BREJNEV LE NUMÉRO UN SOVIÉTIQUE

Léonide Ilitch Brejnev était, depuis quelques mois déjà, le dauphin de Nikita Khrouchtchev à la tête du parti. Monsieur « K » a d'ailleurs fait la carrière de cet homme à la carrière solide, courtis et affable.

Léonide Brejnev était, de l'avis des diplomates moscovites, un dignitaire exemplaire. Son ascension au pouvoir a été prévisible depuis cet été après que le transfert de ses fonctions de président du Conseil suprême à M. Anatole Mikoyan l'eût désigné comme le successeur de M. Khrouchtchev à la tête du parti.

On sait bien peu de choses de la vie privée de Brejnev. Pareil aux autres membres de l'exécutif soviétique, Brejnev a pris soin d'abriter sa vie privée de la curiosité des diplo-

mates étrangers, et même des simples citoyens soviétiques.

Il habite avec sa femme Victoria dans un appartement d'une des six villas réservées aux hommes politiques sur les collines Lénine, qui dominent la Moskova et la capitale.

On sait que sa fille, âgée de 20 ans, est très jolie, et que son fils Youri, un jeune ingénieur, est marié. Sa belle-fille est professeur d'anglais, et a récemment passé plusieurs mois à Londres.

Léonide Ilitch Brejnev était un garçon de 11 ans lorsqu'éclata la Révolution soviétique. Son père était ouvrier d'une aciérie dans la petite ville minière de Kamenskoye, rebaptisée depuis Dnieprodjersinsk, sur le Dniepr.

Charles MONTAIS. (Lire la suite en 6me page)

Venezuela et Bolivie :

poussée de fièvre anti-américaine

Lire en dernières dépêches

AVANT LE SCRUTIN POUR LA MAISON-BLANCHE RÉPUBLICAINS ET DÉMOCRATES COMMENCENT À S'INQUIÉTER DU NOMBRE CROISSANT D'INDÉCIS

WASHINGTON (UPI). — Plus que six jours. Le mardi 3 novembre, en effet, les Américains se rendront aux urnes pour décider si M. Johnson doit succéder à lui-même ou si, au contraire, il doit laisser son fauteuil de la Maison-Blanche au sénateur Goldwater.

Quel est le bilan de ces huit semaines de campagne ? Chose curieuse, elle semble non seulement n'avoir profité à personne, mais encore avoir fait du tort aux deux candidats. Un sondage d'opinion mesurant « l'enthousiasme » des électeurs donnait au mois d'août 54,6 % pour Johnson et 21,4 % pour Goldwater. Or, à la veille des élections, ces chiffres sont passés respectivement à 48,6 % et 16,2 %.

Ni oui...

Cette perte de vitesse simultanée des deux candidats coïncide avec les résultats d'autres sondages, ceux-là à l'échelon des États, qui indiquent que le facteur d'incertitude grandit avec le nombre des électeurs qui se disent indécis.

... ni non...

Comme il n'y a pas de « troisième homme », sur qui pourrait se cristalliser « l'enthousiasme », populaire, il faut conclure de ces chiffres qu'une partie substantielle des électeurs s'est lassée d'une campagne dont l'issue est connue d'avance et où les excès verbaux des deux côtés finissent par apparai-

tre comme autant de coups d'épée dans l'eau.

Si le cauchemar des états-majors, c'est précisément cette masse croissante de ceux qui ne répondent ni « oui » ni « non », mais tout bonnement qu'ils « ne savent pas », l'opinion américaine, elle, est saturée de pronostics de toutes sortes.

Les républicains, d'ailleurs, espèrent que l'unanimité de ces sondages quant à la victoire de M. Johnson fera du tort à ce dernier, certains électeurs pouvant être tout naturellement amenés à vouloir faire mentir les sondages.

Fragilité des sondages

Un sénateur démocrate, M. William Proxmire, va plus loin encore : « Les républicains gagneront en novembre, puisque tous les sondages s'obstinent à prédire le contraire. »

Le sénateur, qui ne plaisante qu'à demi, fait ainsi allusion à quelques échecs retentissants des pronostics sans remonter à 1948, où le républicain Thomas Dewey était grandissime favori, et où ce fut Harry Truman qui l'emporta.

Chronique

Pour un véritable esprit neuchâtelois

L'esprit, le tempérament, le caractère neuchâtelois n'est pas moins original que le sont, chacun en leur genre, l'esprit vaudois ou l'esprit genevois. Le définir, c'est déjà plus difficile ; car, sans même parler de ces illusions que l'on entretient si volontiers sur soi-même, et qui, vues de l'extérieur, paraissent ce qu'elles sont, des folies et des chimères, il est clair que se juger soi-même est presque une impossibilité. On est trop près, trop engagé. Essayons cependant.

Mais déjà le paradoxe surgit. Quand je pense à l'esprit neuchâtelois, je suis victime d'une double réaction dont la virulence me surprend. Il y a dans notre tempérament quelque chose qui m'amène très vite à détester les Neuchâtelois, puis je me raisonne et je dé-

couvre alors ce qui me force à les aimer et à les respecter. Commentons par ce qui me paraît essentiellement critiquable.

Le Neuchâtelois est un être prudent et avisé, patient, réaliste, maître de soi, et qui sait comment on fait son chemin dans la vie. Voilà, certes, qui n'est pas mal, mais où les choses se gâtent, c'est lorsque ces qualités se mettent, comme il arrive au service de la vanité. Le Neuchâtelois à l'esprit court, il pratique volontiers l'ironie, et parce qu'il la pratique, il la craint ; blessé, il se retire dans sa coquille, et de sa pudeur il se fait une vertu. Il redoute comme le feu de laisser apercevoir la qualité de son âme ; en revanche, il aime les beaux dehors.

P.-L. BOREL.

(Lire la suite en 6me page)

La situation politique en URSS

Souslov reviendrait de Chine populaire On croit à une reprise des contacts Moscou-Pékin

ROME (ATS-AFP). — M. Souslov est bien allé à Pékin, affirme le correspondant à Moscou du quotidien romain « Il Tempo », qui précise : « Le voyage en Chine de l'idéologue du parti communiste de l'URSS a été confirmé d'une source digne de foi, bien que non officielle. »

(Suite en dernière page)

NEUCHÂTEL

LACS - VALLÉES - MONTAGNES

RÉGION

AU TRIBUNAL CORRECTIONNEL DE NEUCHÂTEL

Voleurs chevronnés, ils avaient même assommé un vieillard pour le dévaliser: prison ferme

Le tribunal correctionnel de Neuchâtel a siégé hier sous la présidence de M. Y. de Rougemont, assisté de MM. P. Aeschlimann et M. Wenger, jurés. M. J. Colomb, procureur général, occupait le siège du ministère public, et Mlle M. Olivier fonctionnait comme greffière.

En juin 1963, un jeune homme de 25 ans, O. H., avait été condamné par le même tribunal à douze mois de prison avec sursis pour vols, tentatives de vols, dommages à la propriété et escroqueries, soit en tout plus de 50 délits. A sa sortie de prison, H. trouva une place à Neuchâtel, comme inspecteur d'assurances, mais fut à son patron ses antécédents. Il apprit pourtant, peu de temps après, que son employeur avait été mis au courant par la police. Outré par ce qu'il appelle une trahison de la part des autorités, H. se mit à négliger son travail et reprit ses activités délictueuses. Après s'être refait la main par de petits vols de denrées alimentaires, et alors qu'il n'avait aucun besoin d'argent, H., la nuit de Noël, commit un important cambriolage dans une fabrique de Langnau, coup qui lui rapporta plus de 7500 francs. Encouragé par ce succès, il

s'introduisit dans un garage de Neuchâtel où il emporta plus de 1500 fr., puis, enfin, il cambriola un bar à café dont il emporta le coffre-fort mural contenant, selon son dire, 1800 francs.

Comme l'an passé, H. n'agit pas seul, et s'acquinta avec W. B., 28 ans, également inspecteur d'assurances à Neuchâtel, qui participa à tous ces délits. Les deux prévenus reconnurent en outre toute une série de tentatives de cambriolage. Il ressort en effet du dossier que plusieurs fois, les deux jeunes gens trouvèrent que du vent et que, parfois aussi, ils avaient été mis en fuite par des surveillants.

Ce qui est plus grave encore, on reproche à H. et B. d'avoir exercé des violences sur la personne d'un vieillard pour le dévaliser, de lui avoir subtilisé 120 fr. de cette manière, et de l'avoir laissé sans connaissance au passage Max-Meuron, tard dans la nuit. Dans son réquisitoire, le procureur général requiert contre H. une peine d'emprisonnement ferme, le délinquant étant récidiviste. Contre B., inconnu des services de police neuchâteloise, M. J. Colomb se contente de demander une peine privative de liberté avec sursis.

Après avoir délibéré, le tribunal condamne O. H. à 15 mois d'emprisonnement ferme, et 600 fr. de frais, et W. B. à 12 mois d'emprisonnement avec sursis pendant cinq ans, et 600 fr. de frais également. H. devra en outre subir les 12 mois de prison que lui avait infligés le même tribunal l'an passé.

AVIS TARDIFS

LA ROTONDE
Dimanche, 1er novembre à 20 h 15
WIENER OPERETTEN ENSEMBLE
« Paganini »
de Franz Lehár
Il est prudent de réserver les places à l'avance pour cette représentation de gala
Location: Hug & Co., tél. 5 72 12

SALLE DES CONFÉRENCES
ce soir à 20 h 15
RÉCITAL DE PIANO
MALCUZYNSKI
Location chez HUG & Co, vis à vis de la poste et le soir à l'entrée
Tél. 5 72 12

AMIS DU THÉÂTRE
ASSEMBLÉE GÉNÉRALE
ce soir à 20 h 15, au théâtre de Neuchâtel. Se munir de sa carte de membre. Les personnes désirant adhérer à l'ANAT sont cordialement invitées.

AMIS DU THÉÂTRE
L'assemblée générale de ce soir sera précédée de deux impromptus de
RENÉ DE OBALDIA
joués par les Tréteaux d'Arlequin à 20 h 45 au théâtre de Neuchâtel.

La Neuchâteloise-Généralis cherche à louer pour une de ses employées
une chambre meublée
libre tout de suite.
Tél. 5 74 44, interne 208.

CERCLE LIBÉRAL
Ce soir à 20 heures
Grand match au loto
Premier tour gratuit
Tour surprise
Club de golf miniature, Neuchâtel

Restaurant du Commerce Chévard
Vendredi 30 octobre, à 20 heures
MATCH AUX CARTES
4 jambons, etc. Salle rénovée
Tél. 7 11 55

Par suite de qualification de Y.-S. en coupe suisse, le match de samedi 31 octobre
Y.-S. 64 - Y.-S. 65
est renvoyé
à une date ultérieure

Les Halles
Les spécialités hongroises d'aujourd'hui!
Brychettes Puzgáts . . . 4 fr. 50
Gulyás à la Szegediner . 3 fr. 50
Apfelstrudel 1 fr.

A QUOI PENSEZ-VOUS :
Au gâteau à l'oignon
de nouveau tous les vendredis soirs
au restaurant du
Martin-Pêcheur
CHEZ CÉSAR

RISTOURNE A DÉDUIRE
Kakis
le kg **1.50**

IMPRIMERIE CENTRALE
de la
FEUILLE D'AVIS DE NEUCHÂTEL
S.A.
rue Saint-Maurice 4 - Neuchâtel
Direction générale: Marc Wolfrath
Direction politique du journal: René Brächet
Rédacteur en chef: Jean Hostettler

Condamné(e) pour attentat à la pudeur

L'après-midi, M. G. Beuret, président de tribunal, Mme M. Nienstlé-Perrudet, et M. A. Feuz, jurés, condamneront une jeune fille de 21 ans, S. H., poursuivie pour attentat à la pudeur d'un jeune homme de 15 ans 1/2, à une peine de principe de trois jours d'emprisonnement avec sursis pendant deux ans et 200 fr. de frais. On reprochait en effet à H. d'avoir eu, à plusieurs reprises, les relations avec son jeune amant, dont elle savait l'âge. Il en résulta la naissance d'un enfant. Lors d'une précédente audience, sur la requête de l'avocat de la prévenue, le tribunal avait ordonné une expertise psychiatrique qui révéla une semi-débilité mentale chez H., qui ainsi ne peut pas être tenue pour entièrement responsable de ses actes. Cette responsabilité restreinte explique que le tribunal n'ait pas respecté le minimum légal de 6 mois d'emprisonnement que prescrit le code pénal suisse pour un tel délit. Contrairement à la thèse développée par le ministère public, l'avocat de H. se rallia aux conclusions de l'expert médical qui estime qu'une peine privative de liberté non seulement n'aurait aucune vertu éducative pour H., mais encore serait totalement contre-indiquée. M. J. Colomb, quant à lui, requerrait quatre mois d'emprisonnement, sans s'opposer toutefois à l'octroi du sursis. Faisons encore que le tribunal ordonna l'institution d'une tutelle de la condamnée.

Observations météorologiques

Observatoire de Neuchâtel. — 28 octobre. Température: moyenne: 6,5; min: 5,3; max: 7,4. Baromètre: moyenne: 752,2. Vent dominant: direction: est; force: faible. Etat du ciel: couvert par brouillard élevé.

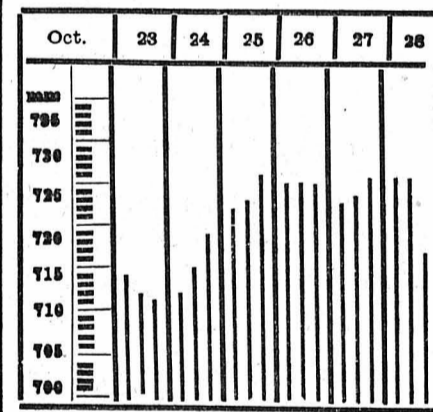

Niveau du lac du 27 oct. à 6 h 30 429,04
Niveau du lac du 28 octobre 429,03
Température de l'eau 10°

Prévisions du temps: Nord des Alpes, nord et centre des Grisons: en plaine ciel le plus souvent couvert par brouillard élevé. Limite supérieure comprise entre 1000 et 1200 m. L'après-midi belles éclaircies régionales.

Soleil: lever 7 h 04, coucher 17 h 13
Lune: lever 0 h 02, coucher 15 h 14

Naissances

Jacques, Nicole FIVIAN-BAEHLER et Anouk sont heureux d'annoncer la naissance de

Luc
27 octobre
Hôpital Morges IIII, Vuillerens

Monsieur et Madame Philippe GOBBI-FERRIN ont la grande joie d'annoncer la naissance de leur fils

Laurent-Christophe
28 octobre 1964
Fleurier Promenade 8 Fleurier Maternité

Monsieur et Madame P. MÜLLER-SCHÄR et Françoise ont la joie d'annoncer la naissance de

Christophe
28 octobre 1964
Maternité Neuchâtel Sous-les-Vignes 6 Saint-Blaise

La fin d'un géant «qui refuse de mourir banalement»

Pendant une semaine, une équipe de huit à dix hommes sera nécessaire pour faire disparaître un arbre. Il est vrai qu'il s'agit d'un spécimen qui ne se rencontre pas à tous les bouts d'allée!

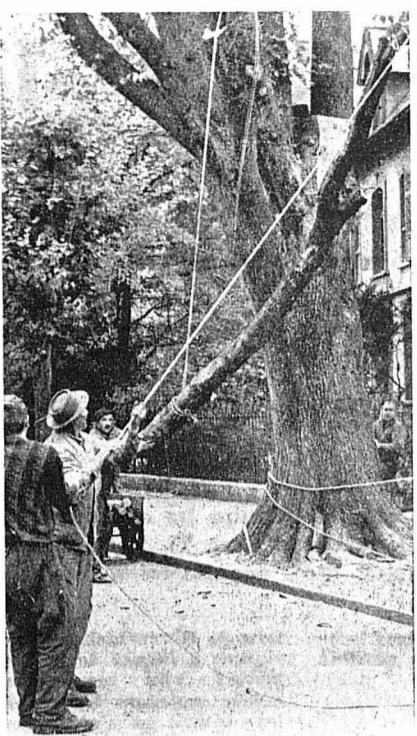

Ces branches immenses qui ne doivent pas retomber sur le réseau électrique... on: la fin de l'orme géant.

Etat civil de Neuchâtel

NAISSANCES. — 16 octobre. Grangier, Carole, fille de Georges-Léon-Paul, boulangier-pâtisier à Neuchâtel, et d'Yvonne-Maria, née Ménétyer, 18. Godot, Sandrine-Nathalie, fille de Marcel-Jean-Henri, coiffeur à Neuchâtel, et de Nelly, née Vogelsang, 21. Thayer, Zeta-Corinne, fille de James-Léonard, instituteur à Neuchâtel, et de Sylvia-Laurence, née Weibel; Jacot-Descombes, Vladimir, fils d'Alain-Léon, photographe à Neuchâtel, et de Francine, née Alber, 22. Hatcher, Carmel-Lynne, fille de William Spottwood, professeur à Neuchâtel, et de Judith-Ann, née Bernstein.

PUBLICATIONS DE MARIAGE. — 23 octobre. Schweizer, Martin-Niklaus, friseur, et Schmied, Irma-Chantal, les deux à Neuchâtel; Hg. Jean-Pierre, dessinateur à Neuchâtel, et Althaus, Nelly-Georgette, et Althaus, Werner, mécanicien à Granges (So), et Laeger, Anne-Marie-Muguette, à Neuchâtel; Mader, Claude-Fernand, garde-frontière à Chavannes-de-Bogis, et Delley, Ghislaine-Andrée, à Neuchâtel.

MARIAGES CÉLÈBRES. — 23 octobre. Imark, René-Walter, employé de banque, et Grossert, Anna-Rita, les deux à Neuchâtel; Schäfer, Johannes-Otto, monteur, et Schöler, Christel, les deux à Neuchâtel; Schwörer, Charles-Alfred, employé TN, et von Rohr, Alice, les deux à Neuchâtel; Gerber, Hervé-Gilbert, cuisinier, et Christen, Lydie-Anny, les deux à Neuchâtel; Rizzolo, Bruno-Giovanni, peintre en bâtiment, et Fullotto, Margherita, les deux à Neuchâtel.

CARNET DU JOUR

NEUCHÂTEL

CINÉMAS. — Studio, 15 h et 20 h 30: Le Monocle rit jaune. Bio, 20 h 30: Le Mercenaire. Apollo, 15 h et 20 h: Le Jour le plus long. Palace, 15 h et 20 h 30: Le Magot de Joseph. Arcades, 15 h et 20 h 30: Marnie. Rex, 15 h et 20 h 30: Les Vierges. Salle des conférences, 20 h 15: récital Malenzyński. Pharmacie de service. — Dr Wildhaber, Orangerie (jusqu'à 23 h. De 23 h à 8 h, en cas d'urgence, le poste de police indique le pharmacien à disposition). Permanence médicale. — Le No 17 renseignements.

VAL-DE-TRAVERS

CINÉMAS. — Collisée (Couvét), 20 h: Lawrence d'Arabie. Stella (les Verrières), 20 h 30: L'Étoile brisée. Pharmacie de service. — Delavy (Fleurier). Permanence médicale et dentaire. — Votre médecin habituel. VOUS NOTEREZ AUSSI. — Patinoire de Fleurier, 20 h 30: La Chaux-de-Fonds I - Young Sprinters I.

VAL-DE-RUZ

CINÉMA. — Étoile (Cernier), 20 h 15: Le Cave est piégé. Pharmacie de service. — Marti (Cernier); Piegiovanni (Fontaines). Permanence médicale et dentaire. — Votre médecin habituel.

PESEUX

CINÉMA. — Cinéma de la Côte, 20 h 15: Autant en emporte le vent.

COLOMBIER

CINÉMA. — Lux, 20 h 15: Autant en emporte le vent. Pharmacie de service. — Frochaux. CINÉMA. — Royal, 20 h: Spartacus.

Service de dépannage accéléré eau et gaz. Permanence (038) 5 00 00

Communiqués

« Paganini », de Franz Lehár
Les nombreux amateurs d'opérettes viennoises ne manqueront pas d'assister à la représentation de gala de la célèbre opérette de Franz Lehár « PAGANINI », qui se donnera dimanche soir, 1er novembre à la Rotonde. En tournée actuellement en Suisse, en Allemagne, en Autriche et en France, le « Wiener Operetten Ensemble » remporte partout de grands succès avec cette opérette, dans la nouvelle mise en scène. Cette soirée est offerte avec des solistes internationaux, un ballet viennois, chœur et orchestre d'opérette.

Il a été planté voici cent cinquante ans environ, à la rue de l'Évole, devant l'immeuble qui porte le numéro 21. En un siècle et demi, le petit orme est devenu un géant haut de plus de vingt-cinq mètres. Son énorme tronc, d'un diamètre de 1 m 80 environ, a pris peu à peu possession de la plus grande largeur du trottoir. Les piétons, qui joutent aux Indiens pour passer à cet endroit, pourront de nouveau marcher de front à deux ou trois dans quelques jours. L'arbre aura été transformé en vingt-cinq ou trente stères de bois de chauffage.

Abattre un arbre est chose relativement facile: on fait, à la hache, une encoche à dix ou vingt centimètres du sol, la scie entre en action de l'autre côté du tronc et le tout s'étale gentiment dans la direction choisie par le bûcheron.

Mais notre orme, qui n'était pas orme comme les autres de son vivant, a refusé de mourir banalement comme ses congénères. Sa disparition, nécessitée par le danger que représentaient ses hautes branches pourries, est une véritable opération. A deux mètres du sol, le tronc se sépare en une quinzaine de branches qui ne tardent pas elles-mêmes à se ramifier. Or, le tout plane au-dessus des lignes électriques, notamment de la toile d'araignée installée pour les trolleybus. On se rend compte de la catastrophe que causerait la chute d'une haute branche sur ces lignes!

Il est donc indispensable d'attaquer solidement et à maints endroits la branche sacrifiée. Le bûcheron, juché sur une longue échelle, y va de la hache et de la scie et c'est ainsi, sans fracas et en douceur, que la branche est détachée et posée à terre. Il y a certes les petits imprévus, telle cette branche qui tomba sur le toit de l'immeuble, sans faire trop de dégâts heureusement, mais obligeant les ouvriers à entreprendre une manœuvre supplémentaire pour en prendre possession.

Ce spectacle inédit durera plusieurs jours encore. Il donne un cachet spécial à la rue de l'Évole et nombreux sont les automobilistes qui, immobilisés au cours de certains travaux dangereux, se demandent s'ils se sont trompés de routes et aboutissent au pied d'une paroi rocheuse, théâtre d'exercices

Pour avoir sauvé de la noyade un enfant de sept ans Une jeune fille de Saint-Aubin est récompensée par la Fondation Carnégie

La commission administrative de la Fondation Carnégie pour les sauveteurs a tenu à Grans-sur-Sierre sa 94me séance, présidée par le conseiller fédéral Tschudi. Elle a examiné 35 cas de sauvetage, accomplis par 48 sauveteurs. Quarante-deux d'entre eux ont été récompensés. Mais six sauveteurs n'ont pu l'être parce qu'ils ne remplissaient pas les conditions requises. En effet, selon l'acte de fondation, des récompenses et des secours ne sont alloués qu'aux personnes qui, sur territoire suisse, ont exposé courageusement leur vie pour sauver celles de leurs semblables.

En ce qui concerne notre région, c'est un habitant de Frimiville, M. Fritz Brechbuehler, et une jeune fille de Saint-Aubin (NE), Mlle Maria Locatelli, qui ont obtenu la médaille de la Fondation Carnégie.

Agée de 19 ans, Mlle Maria Locatelli, ressortissante italienne, et qui travaille comme vendeuse dans un magasin de Bevaix, avait sauvé un enfant de la noyade le 22 avril dernier au port de Saint-Aubin. En compagnie de camarades, le jeune Michel Puidoux, 7 ans, jouait au bord du lac lorsque, soudain, il tomba à l'eau. Mlle Locatelli s'en aperçut immédiatement et plongea pour sauver l'enfant.

LES CONFÉRENCES

La Camargue secrète

Le beau voyage auquel nous convia, mardi soir, M. F. Tondeur, eut le plus légitime succès auprès de toute notre population. Son style de narrateur, enjoué, aisé, était déjà fort agréable. Il s'y ajoutait des vues extrêmement variées: «partantes», de ce beau et charmant pays du delta du Rhône, de ces soixante-cinq mille hectares de terres plates, couvertes de marais, de rizières en plein développement, d'étangs mystérieux.

C'est cette configuration du sol, ces obstacles à un trafic routier régulier, ce sont ces terres où l'eau stagne, où les forêts de roseaux opposent au touriste leurs profondeurs parfois traitresses, qui limitent le voyage. En outre, la Camargue est formée de grandes propriétés domaniales, qui ont parfois plusieurs milliers d'hectares de superficie: c'est la raison pour laquelle le voyageur-touriste se voit constamment devant des pancartes: défense de passer, domaine privé, propriété à ban, entrée interdite... Le peuple allé qui trouve son habitat dans ces contrées riches d'eau et de tout ce qu'elles contiennent, celui des oies et canards sauvages, de huppés, des flamants roses, nous fut montré avec autant d'habileté que le photographe patient que de beauté dans les résultats.

Enfin — car la Camargue a son cœur aux Saintes-Maries-de-la-Mer — une série de belles images, hautes en couleur de la célèbre fête de gitanes, les 24 et 25 mai, mirent l'auditoire en face de ce peuple étrange, aux ferveurs primitives et multiculturelles à l'égard des saintes Salomé et Jacobé. Le fabuleux entassement des fidèles dans l'église-forteresse, était un chef-d'œuvre d'observation et d'habileté photographique.

La belle fête des manadiers, dans les arènes d'Arles, les courses dites «à la cocarde», les danses et les combats entre gardians, complétaient cette admirable série de visions camarguaises.

M. J.-C.

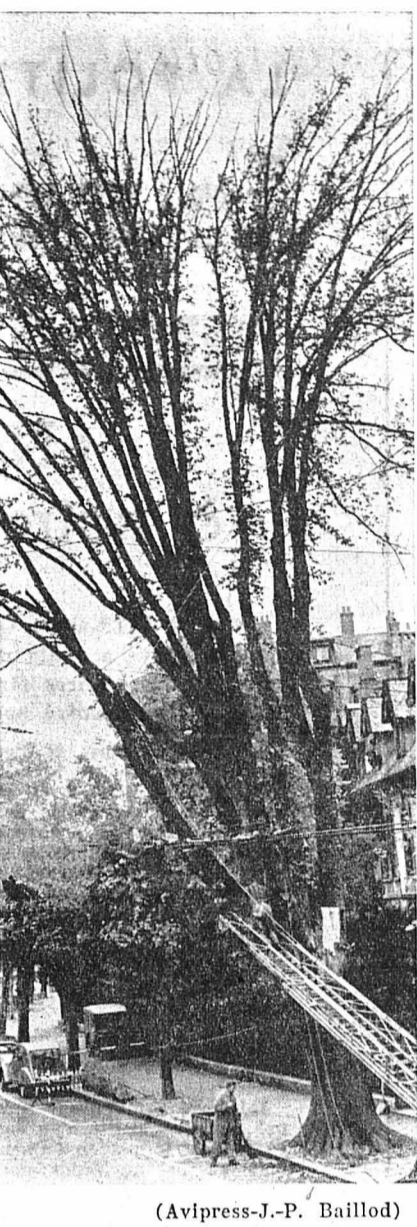

(Avipress-J.-P. Baillod)

d'une école d'alpinisme. L'enchevêtrement de cordes est impressionnant, mais tout est calculé au centimètre: les branches ne peuvent s'échapper et retomber où elles le voudraient peut-être!

Le vieil orme de la rue de l'Évole n'aura certes pas disparu sans être étroitement entouré!

RWS.

VIGNOBLE

BOUDRY

Derniers devoirs

(c) Un très long cortège de parents et d'amis a conduit samedi dernier M. Bortolo Salvi à sa dernière demeure terrestre. Ce maître bûcheron, mort accidentellement à l'âge de 76 ans en exerçant son métier, était bien connu de tous les Boudryens pour sa servabilité, sa conscience professionnelle et sa gentillesse. Membre de nombreuses sociétés locales, il a fait partie du Conseil général durant plusieurs législatures; très attaché à la paroisse catholique, il a participé avec zèle aux travaux du comité de construction de l'église de Boudry, à l'inauguration de laquelle il se réjouissait de prendre part.

MARIN-EPAGNIER

Inauguration de la chapelle rénovée de Préfargier

(c) L'architecte auteur des plans de Préfargier, construit en 1844, avait prévu pour chapelle, un local qui semblait davantage à une quelconque salle de réunion qu'à un lieu de culte. Resté dans son état primitif durant plus d'un siècle, ce local a été complètement rénové sous la direction de M. F. Wavre, architecte. L'inauguration de la nouvelle chapelle a eu lieu dimanche dernier, à l'occasion du culte, en présence du comité de direction de l'établissement et de quelques invités. Dans son sermon, le pasteur Schneider, chapelain, a rappelé très à propos, les paroles de Jacob, tirées de la Genèse «C'est ici la maison de Dieu». Traité avec beaucoup de goût mais avec simplicité, le nouveau sanctuaire répond bien à l'usage auquel il est destiné. Une véritable chaîne a remplacé la tribune et des vitraux modernes remplacent les vitres en couleurs.

VAL-DE-RUZ

VALANGIN

La troupe est partie

(c) La cp. P.A. III/5, cantonnée au village durant trois semaines, a démobilisé samedi matin. Le Conseil communal avait invité, un soir de la semaine dernière, à une collation à l'hôtel du Château, les officiers et quelques sous-officiers de la compagnie. Le président de commune, M. Inelchen, leur a adressé quelques mots de bienvenue au village. Quant au capitaine Leimbacher, il a tenu à remercier la population de son accueil et plus spécialement le président de commune qui s'est particulièrement dévoué pour que le séjour de la troupe soit agréable.

Culte de présentation

(c) Au cours du culte de dimanche dernier, le pasteur J.-P. Burger a présenté trois moniales qui renouvellent leur engagement pour une année. Une quatrième était absente pour raison de santé. Deux responsables de la jeunesse paroissiale, qui se trouvaient à un cours de cadres, s'étaient jointes à leurs camarades, le dimanche précédent, au culte de Boudry.

VAL-DE-TRAVERS

TRAVERS

Collision

(c) Mercredi à 13 h 15, M. C. G., qui conduisait un camion, a bifurqué à gauche pour s'engager sur une petite place dans l'intention de reculer ensuite. Au moment où il faisait cette manœuvre, il tamponna l'arrière gauche de son véhicule l'arrière droit d'une auto en stationnement.

Père, mon désir est que là où je suis, ceux que Tu m'as donnés y soient aussi avec moi.
Jean 17 : 24

Madame Roger Sandoz-Schumacher, à Saint-Martin; Monsieur et Madame Michel Sandoz-Bourquin, à Morges; Monsieur Gaston Sandoz; Monsieur André Sandoz et sa fiancée; Mademoiselle Marianne Wermelle; Madame Gustave Sandoz-Favre, à Saint-Martin; Monsieur et Madame Gustave Sandoz-Schneider et leurs enfants, à Saint-Martin et Chézard; les familles Schumacher, Gaecon, Dubuis et Meillard, ainsi que les familles parentes et alliées, ont la très grande douleur de faire part du décès de

Monsieur Roger SANDOZ

leur très cher époux, papy chéri, fils, frère, beau-frère, parent et ami, que Dieu a repris à Lui, dans sa 53me année, à Saint-Martin, le 28 octobre 1964.

Que votre cœur ne se trouble point; vous croyez aussi en moi. Il y a plusieurs demeures dans la maison de mon Père; si cela n'était pas je vous l'aurais dit. Je m'en vais vous préparer le lieu; et quand je m'en serai allé et que je vous aurai préparé le lieu, je reviendrai et je vous prendrai avec moi, afin qu'où je serai, vous y soyez aussi.
Jean 14 : 1-3

L'ensevelissement aura lieu vendredi 30 octobre.
Culte au temple de Saint-Martin, à 13 h 30.
Culte de famille au domicile, à 13 h 15.

Suivant le désir du défunt, la famille ne portera pas le deuil.
Cet avis tient lieu de lettre de faire part

Les employés et le personnel de la fabrique de pivotages, anciennement: Sandoz Frères, à Saint-Martin, ont le douloureux devoir d'annoncer le décès de

Monsieur Roger SANDOZ

Le souvenir d'un homme bon et juste restera pour chacun un exemple et un témoignage de vrai dévouement. Saint-Martin, le 28 octobre 1964.

Le comité de la Caisse de crédit mutuel de Chézard-Saint-Martin a le pénible devoir de faire part du décès de

Monsieur Roger SANDOZ

président du comité de direction.

La fanfare «La Constante», Dombresson, a le pénible devoir de faire part du décès de

Monsieur Roger SANDOZ

son ancien directeur et membre honoraire.

Pour l'ensevelissement, prière de consulter l'avis de la famille.

Monsieur et Madame Louis Jeanraud-Saurer

Monsieur Fritz Bauer et ses enfants; Madame Lina Saurer et ses enfants; Madame Constant Darbre et ses enfants; à Genève; Monsieur Alfred Bühler et ses enfants; à Couvet; Monsieur et Madame Hermann Saurer et leurs enfants, à Colombier; Monsieur et Madame René Martho et leurs enfants, à Cressier; Madame Marie Michel et ses enfants, à Lombard (France); les enfants et petits-enfants de feu Jules Pourchet, en France, ainsi que les familles parentes et alliées, ont la profonde douleur de faire part du décès de

Monsieur Arthur SAURER

leur cher père, frère, beau-frère, oncle et parent, que Dieu a repris à Lui, ce jour, dans sa 75me année.
Neuchâtel, le 28 octobre 1964.
(Rue Coulon 8)

Père, mon désir est que là où je suis, ceux que Tu m'as donnés y soient aussi avec moi.

Jean 17 : 24.

L'incinération, sans suite, aura lieu vendredi 30 octobre.
Culte à la chapelle du crématoire, à 10 h 45.

Cet avis tient lieu de lettre de faire part

En cas de DEUIL adressez vous

AU LOUYRE

Envois à choix par service spécial

Tél. (038) 5 30 13

Seyon 23 Neuchâtel

POMPES FUNÈRES E. EVARD

INCINERATION

Concessionnaire de la Société de Crémation

TEL: 5.36.04

au Jour le jour

Les nouveaux arrêts des trolleybus

« On avait attendu avec impatience les trolleybus sur les lignes 6, 7 et 8, vu que les anciens trams offraient de sérieux inconvénients. Mais ces véhicules préhistoriques présentaient l'énorme avantage de s'arrêter à la place Pury et près de l'hôtel de ville. Ces deux arrêts étaient d'une importance capitale pour les ménagères chargées de leurs achats, venant du marché ou sortant de la rue de l'Hôpital.

Nous espérons qu'il vous sera peut-être possible de contribuer à faire réviser le choix des arrêts des trolleybus; la reconnaissance la plus sincère de toutes les voyageuses qui souffrent des dispositions actuellement en vigueur, vous se fait alors acquiescentes.

Hélas, Nemo se sent bien faible face aux puissantes exigences de notre temps, qui ont fait changer les arrêts de nos trolleybus. Ce choix n'a pas été l'effet de la fantaisie. En réalité, les nouveaux itinéraires au centre de la ville ont été conçus tels afin de dégager le plus possible la route nationale (place Numa-Droz et rue de la Place-d'Armes) et la rue de l'Hôtel-de-Ville. Précédemment les trolleybus des lignes 4 et 8 encombraient et coupaient ces artères et, pris dans la circulation, ne pouvaient tenir les horaires. C'est pourquoi la ligne 8 et la nouvelle ligne 7 n'occupent plus la route nationale. La ligne 6 l'utilise dans la seule direction est-ouest, afin de pouvoir atteindre la place Pury où de temps en temps un fourgon postal doit être dételé. Seule la ligne 4 a conservé son itinéraire antérieur.

C'est donc une question de densité de circulation qui a éliminé une partie des trolleybus de la route nationale. La même raison a joué dans la rue de

l'Hôtel-de-Ville, où l'arrêt regretté a dû être supprimé sur demande de la police. Les transports en commun ont dû capituler devant les transports individuels.

Reste le choix des nouveaux arrêts. Nemo constate que le trolleybus No 6 s'arrête au début de la rue des Epancheurs et à l'extrémité de la rue Saint-Honoré, ce qui nous paraît ne pas être éloigné de la place Pury et du centre commercial. Les trolleybus No 7 et 8 n'ont plus qu'un seul arrêt, à la rue Saint-Maurice, soit également dans le centre, mais à 150 mètres de la place Pury. Certes, ces nouveaux arrêts présentent des inconvénients. Mais les anciens avaient les leurs (notamment, les pétons venant du centre devaient traverser les rues les plus chargées pour y arriver, comme devant l'hôtel de ville et le Cristal).

Nemo pense que le rétablissement de la halte de l'hôtel de ville est exclu, car les arrêts des trolleybus paralyseraient la circulation sud-nord, ainsi que le faisaient naguère les trams. Quant aux autres haltes, on s'y habitue peu à peu. Elles ont le défaut d'être placées au bord de trottoirs exigus, ce qui force les voyageurs à devoir courir le long des voitures avant de monter. L'arrêt à l'est de la rue Saint-Honoré est exposé à la bise et aux courants d'air. Mais les anciens arrêts n'étaient pas plus confortables, il nous semble.

Une chose est certaine: un terminus unique et central comme l'était la place Pury était la solution idéale pour les usagers des trams et trolleybus. Les autos ont eu raison de cela. Malgré toute sa bonne volonté, Nemo n'y peut rien.

NEMO

Une raffinerie menace-t-elle la santé publique ?

Les précautions qui sont prises contre la pollution des eaux

Une controverse vient de s'engager — bien tardivement, puisque les travaux ont commencé — au sujet des dangers pour la santé que pourrait présenter la construction d'une raffinerie dans la plaine de la Thielle. La Ligue des droits de l'homme lance une campagne contre l'installation de cette nouvelle industrie. Le Conseil d'Etat est interpellé à ce sujet. Dans l'attente de ses explications, nous nous devons de souligner que la construction de la raffinerie a été soumise à des conditions sévères touchant à la pollution des eaux et à la pollution atmosphérique. Nous jugeons utile de publier l'article suivant dont l'auteur est particulièrement qualifié pour traiter des mesures de précaution prises couramment aujourd'hui lors de la construction d'une raffinerie.

Réd.

La pollution des eaux atteint aujourd'hui un degré d'intensité véritablement alarmant, dont les pouvoirs publics, Confédération, cantons et communes, ne semblent avoir pris conscience que tardivement. La plupart de nos cours d'eau et de nos lacs sont déjà si fortement pollués bactériologiquement et chimiquement que le mécanisme d'auto-épuration ne joue plus dans de nombreux cas.

Comme principal responsable de cette pollution, on a tendance à ne voir que le pétrole et à considérer, à cet égard, une raffinerie comme une entreprise essentiellement sale.

Lors d'un récent congrès d'hygiène à Paris, les spécialistes ont attiré l'attention sur les causes premières de la pollution. « Les eaux, déclarèrent-ils, se sont peu à peu chargées de produits d'origine fécale et cette tendance va s'accroître du fait de l'accroissement progressif de la population et de l'exode rural. Le développement de l'industrie et surtout de l'industrie chimique explique la pollution croissante de l'eau de rivière par des substances toxiques employées par les ménagères et les agriculteurs; et il faut ajouter à cela les résidus que certaines usines doivent rejeter. » Comme on le constate, cette énumération des causes ne fait pas expressément mention des raffineries, pourtant bien nombreuses en Europe.

Selon une étude américaine portant sur les années 1950, la répartition des déchets industriels aux Etats-Unis mesurés par rapport au nombre d'êtres humains apportant une quantité égale de déchets se présentait comme suit :

Table with 2 columns: Industry, Quantity. Includes Industrie du papier (44 millions), Industrie à processus de fermentation (30), Transformation de la betterave sucrière (17), Industrie de la viande (12.5), Industrie textile (9.9), Industrie de la conserve (9.3), Raffinage du pétrole (3.5), Divers (4.7).

Les efforts des raffineries

Ces données ne constituent certes qu'un ordre de grandeur, mais la position tenue par le raffinage est d'autant plus remarquable que la capacité de raffinage aux Etats-Unis approchait des deux tiers

de celle développée dans le monde. En effet depuis que l'on raffine du pétrole, les sociétés responsables ont pris très tôt conscience des responsabilités qui leur incombent et se sont efforcées depuis de nombreuses années déjà de calculer les troubles directement imputables au pétrole et le degré de gravité de ceux-ci. Des efforts constants n'ont pas été ménagés pour les éliminer par des constructions appropriées, ce qui n'a certainement pas toujours été le cas dans bien d'autres industries. On est ainsi parvenu à bâtir des raffineries « propres ». Tout constructeur actuel de raffinerie, que ce soit aux Etats-Unis, en Europe ou ailleurs, prévoit pour atteindre cet objectif, des dispositifs caractérisés par leur haute efficacité.

Malgré la part minime apportée à la pollution des eaux par rapport à d'autres industries, le raffinage du pétrole peut présenter des dangers de pollution non négligeables des eaux souterraines et de surface, si des mesures adéquates de protection ne sont pas prises et si les méthodes d'épuration se révèlent insuffisantes. En dressant une raffinerie, le maître d'œuvre est, dans l'état actuel de la technique, en mesure d'agir efficacement sur les causes de pollution et sur l'épuration proprement dite des eaux résiduaires.

Mesures préventives

L'introduction généralisée de système à circulation d'eau recyclée et l'adoption du refroidissement des unités par air réduisent la consommation d'eau dans une mesure de cinq à dix fois inférieure à ce qu'elle était autrefois. Le facteur « appro-

visionnement en eau » a ainsi perdu grandement de son importance dans la détermination du lieu d'implantation d'une raffinerie. Dans le but également de limiter au minimum la quantité des eaux polluées, une attention particulière est portée dans la séparation des différentes qualités des eaux issues de la raffinerie, afin que l'eau exempte d'hydrocarbures ne soit pas polluée par celle qui en contient, telles que les eaux de traitement, les eaux de pluie polluées par le pétrole, les eaux résiduaires de laboratoire, etc.

Différentes dispositions sont en outre prises en vue de protéger, s'il y a lieu, les eaux souterraines, notamment en rendant imperméable le sol sur lequel s'installera la raffinerie. On pose alors des semelles en ciment, une couche de bitume ou d'argile compactée d'une épaisseur suffisamment importante. De plus, les réservoirs sont entourés de canaux de récupération reliés à un réseau et les vannes sont bien souvent regroupées et logées dans des bateaux en ciment. Parfois même tout le réseau de collecte est placé sur un berceau en ciment.

Quant aux eaux de pluie susceptibles d'être souillées par des hydrocarbures, elles sont envoyées dans des bassins d'épuration et de décantation. Tout ce dispositif se trouve généralement complété par un système de sécurité additionnel consistant dans l'installation autour de la raffinerie de tuyaux de rétention destinés, en cas d'accidents, à retenir les effluents qui n'auraient pu être pris en charge par le réseau d'égout intérieur. Toutes ces mesures sont adaptées à la nature du sol et du sous-sol. Dans certains cas, d'autres dispositifs sont encore mis en place.

L'épuration des eaux polluées d'une raffinerie

Les eaux polluées sont soumises à des traitements physique, chimique et biologique. Le traitement physique utilise la différence de densité existant entre l'eau plus lourde et l'huile plus légère par le moyen de séparateurs d'huile qui permettent de recueillir celle-ci à la surface de l'eau traversant le plus lentement possible de grands bassins. Suivant ce même principe, on emploie aujourd'hui plus fré-

quement des systèmes à plaques parallèles beaucoup plus efficaces. Mais cette seule séparation par gravité ne suffit pas toujours pour amener la teneur en huile des eaux résiduaires à la limite vers laquelle on doit tendre pour assurer la pureté des eaux. L'huile encore en suspension est absorbée par des flocons d'hydrate de fer ou d'aluminium. Par ce déshuilage chimique, on parvient à séparer de l'eau l'huile même très répartie.

Quant au traitement biologique, il est en principe réalisé par des micro-organismes dans des bassins avec aération artificielle et dans des lits bactériens. Les formes techniques de cette épuration ressemblent fortement à celles employées dans des installations d'épuration communales. Par ailleurs, ces diverses clarifications sont souvent complétées par une filtration sur filtre à silice et par un traitement de sécurité à l'ozone. Tous ces divers procédés donnent des résultats très réjouissants, de telle sorte que les eaux rejetées d'une raffinerie moderne quittent celle-ci dans un état de plus grande pureté qu'elles n'y sont entrées (Réd. — Cela a été vérifié à la raffinerie de Colombye.)

Bon sens

Les raffineries qui seront encore érigées dans notre pays seront équipées d'installations semblables. Ce serait en effet contraire au bon sens de croire que leurs constructeurs ne mettront pas à profit les nombreuses expériences qu'ils ont accumulées à l'étranger au prix de gros efforts financiers. La clarification des eaux résiduaires et de traitement d'une raffinerie peut, à l'heure actuelle, être considérée comme un problème résolu. Notre pays aurait tort de se priver, par crainte d'une pollution des eaux, des avantages appréciables à plusieurs égards apportés par le raffinage intérieur. Cela ne veut cependant pas dire qu'on doit relâcher la lutte contre la pollution des eaux. Bien au contraire, il est souhaitable que les industries portant un lourd tribut à la pollution des eaux de nos rivières et de nos lacs entreprennent à cet égard les mêmes efforts que l'industrie pétrolière internationale et que les constructions d'installations d'épuration communales soient intensifiées et accélérées. R. M.

A LA ROCHE, ENTRE FRIBOURG ET BULLE

Une entreprise de bois en partie détruite par un violent incendie

Dégâts : près de 600,000 francs

De notre correspondant :

Le feu a pris, avant-hier soir, vers 22 h 30, dans la partie centrale de l'entreprise de bois Scherly Frères S.A. à la Roche (Fribourg). C'est le syndic de la localité qui, revenant d'une séance du Conseil communal, a aperçu le premier le feu et a donné l'alarme. Les pompiers du village, bientôt aidés de ceux des localités voisines, se sont employés à protéger le reste de la fabrique.

La partie touchée comprenait la menuiserie, le séchoir, les bureaux et le silo. Ces bâtiments sont complètement détruits. Les autres secteurs de la fabrique ont pu être épargnés, encore que certains d'entre eux aient subi des dommages, notamment par l'eau.

Le préfet de la Gruyère s'est rendu sur les lieux et y est retourné avec les représentants des assurances, hier après-midi, pour déterminer la cause du sinistre. Cependant, pour le moment, l'enquête n'est arrivée à aucune

conclusion. Il est vrai que hier après-midi encore, le feu n'était pas éteint complètement, que deux lances étaient en action autour du silo, à l'intérieur duquel la matière première continuait à flamber. Il fallut même faire venir une grue pour permettre d'abattre cette construction qui, fissurée, menaçait de s'écrouler et mettait en danger la circulation, le bâtiment se trouvant en bordure de la route cantonale Fribourg-Bulle.

Perte sèche :

près d'un million de francs

Quant aux dégâts causés, on peut les évaluer grâce à certaines données précises. Si l'ensemble des bâtiments de l'entreprise était taxé 1,200,000 fr., ceux qui ont été détruits représentent une valeur d'assurance de 300,000 fr., à laquelle il faut ajouter une cinquantaine de mille francs pour les dégâts causés aux autres immeubles. La marchandise fabriquée était heureusement, mardi, réduite au minimum : deux séries de portes attendaient pour être livrées mais, la semaine dernière, la maison

Scherly avait procédé à de gros envois. Par contre, la matière première entreposée était de quantité normale et, dans un dépôt voisin, le bois plaqué a été rendu inutilisable par l'eau. La grosse perte est celle des machines qui, à elles seules, représentaient un montant d'environ 150,000 francs. C'est à 200,000 francs qu'il faut donc estimer l'ensemble des dégâts mobiliers. Si l'on ajoute encore les dégâts causés aux bureaux et au séchoir, c'est au total 600,000 francs qui sont partis en fumée. Cependant, pour rétablir l'usine dans son état intérieur, c'est une somme totale d'un million de francs que devra déboursier la fabrique Scherly. Si les quelque cinquante ouvriers qu'elle occupe continuent à travailler, soit dans les autres secteurs, soit à des constructions, il va sans dire que l'entreprise subira une perte de rendement, pour un certain temps, qui s'ajoutera au total des dégâts.

Notons que la circulation a dû être détournée pour éviter des accidents, et que des mesures de police ont dû être prises afin de sauvegarder la sécurité publique.

Le « pirate du Léman » était un adolescent de Neuchâtel...

Pilleur et voleur de bateaux, il avait dérobé un vélomoteur quand tout commença à se gâter !

D'un de nos correspondants :

Un jeune adolescent de Neuchâtel vient de donner passablement de fil à retordre à la police valaisanne... Le jeune homme, un certain Bernard G., 17 ans, fils d'une famille modeste, avait quitté récemment Neuchâtel au cours d'une fugue mouvementée.

Il gagna bientôt les bords du Léman où il se livra à divers actes de « piraterie » moderne sans grande conséquence heureuse. Il commença par voler un canot à moteur sur la rive vaudoise du lac et gagna ainsi la rive valaisanne. Pour des raisons difficiles à établir — plus semble-t-il par esprit d'aventure que par amour du gain — il pilla divers bateaux de plaisance, s'installa à l'intérieur

comme chez lui et faisant des virées sur le lac quand bon lui semblait.

Les dommages causés l'ont été au préjudice de plusieurs personnes vaudoises et valaisannes, notamment de MM. Joseph Zeiter et Georges Long qui déposèrent plainte.

Lorsque les choses commencèrent à se gâter, le jeune homme quitta les lieux, vola un vélomoteur en route et s'engagea sur la route du Grand-Saint-Bernard dans l'intention de passer en Italie. Comme il se présentait non loin du tunnel sans passeport, il fut arrêté par la police et confié au juge d'instruction de Monthey.

Après avoir subi un premier interrogatoire en Valais le jeune homme a été achevé, hier déjà, sur Lausanne pour éclaircir certains méfaits commis dans le canton de Vaud. Il sera remis au tribunal des adolescents de Neuchâtel étant donné qu'il est encore mineur.

— Le prochain train pour l'« Expo » ? — Dans 25 ans, monsieur...

Décidément, certains Neuchâtelois nous étonnent toujours... Ils sont plusieurs ceux qui, lundi matin, le plus tranquillement du monde ont demandé au quichet de la gare un « billet Expo » !

Mieux encore, ce même lundi un monsieur attend le train sur le quai de la gare. Ne voyant rien venir, il s'adresse à un employé CFF :

« Dites-moi, à quelle heure le prochain train pour l'« Expo » ? » La réponse vient, immédiate : « Dans 25 ans ! »

Le plus drôle, c'est que le voyageur, qui ne devait pas avoir le sens de l'humour est allé se plaindre au quichet, sous prétexte d'impolitesse...

CONFÉRENCE EUROPÉENNE DES HORAIRES : Gain de 45 minutes sur le parcours Bienne-Rome

Les Chemins de fer fédéraux commencent :

La conférence européenne des horaires et des services directs a siégé à Stockholm sous la présidence de M. O. Wichser, directeur général des chemins de fer fédéraux suisses. Comme d'habitude, tous les pays d'Europe y étaient représentés. Des innovations apportées à l'horaire, voici quelques-unes de celles qui intéressent la région.

● Scandinavie-Allemagne-Suisse-Espagne : « Hispania-Express »

Les horaires restent les mêmes dans les deux directions. Entre Copenhague et Port-Bou, le train aura de nouveau, pendant l'été, une voiture de 1ère, 2ème classes, une voiture-couchettes circule en outre toute l'année entre Copenhague et Bâle.

● Suisse-Italie (par Brigue-Domodossola).

Les relations du soir des trains 288, 588, 209, 537, Genève/Bienne-Brigue-Milan-Rome sont retardées et accélérées comme suit : Genève, dép. 17 h 52 ; Lausanne arr./dép. 18 h 38-18 h 43 ; Brigue arr. 20 h 34.

Bienne, dép. 18 h 11 ; Berne arr./dép. 18 h 43-18 h 53 ; Thoune arr./dép. 19 h 16-19 h 18, et arrivée à Rome à 8 h 50.

Les temps de parcours Genève-Rome sont ainsi réduits de 77 minutes et ceux de Bienne à Rome de 45 minutes. Une nouvelle voiture-couchettes sera introduite entre Bienne et Rome en plus des voitures ordinaires de 1ère et 2ème classes et des voitures-lits et couchettes Genève-Rome.

Au Conseil général de la Chaux-de-Fonds

Un article de notre journal sur les conditions de travail à la DANO fait l'objet d'une interpellation

Le Conseil général de la Chaux-de-Fonds s'est réuni hier soir pour une courte séance où il avait surtout à renvoyer pour étude le projet de règlement d'impôt adapté à la nouvelle loi fiscale cantonale. M. Adrien Favre-Bulle, chef de département des finances, les caractérisa rapidement, adjurant surtout la commission de ne pas demander à la ville d'autres sacrifices qu'elle ne pourrait supporter sans danger, étant donné ses charges. Il opposa un net démenti aux optimistes qui croient que l'augmentation de la matière fiscale allait compenser les diminutions de rentrées. Les socialistes et le POP insistèrent sur l'inégalité des charges entre les communes, le canton et la Confédération, sur le danger que fait peser sur la Suisse la basse fiscalité consécutive à l'esprit de concurrence qui règne entre les cantons, et regrettèrent la diminution de l'impôt sur la fortune et les personnes morales.

M. Carlos Grosjean (rad.), remarqua que si la masse imposable a moins augmenté à la Chaux-de-Fonds qu'ailleurs, c'est aussi un peu à l'assiette de l'impôt qu'on le doit. Or, il faut, dit-il, non seulement conserver nos industries, mais encore en retrouver d'autres.

DANO : IL FAUT AMÉLIORER ! Après quoi, c'est notre journal qui fut

à l'ordre du jour, puisque deux interpellateurs, MM. Robert Moser (rad.), et Claude Robert (soc.), demandaient au Conseil communal de se prononcer sur les faits dévolus dans un article publié en juin dernier et qui dénonçait les conditions de travail, disait-on fâcheuses, qui régnaient dans l'usine de transformation d'ordures ménagères Dano. M. Charles Roulet, directeur des travaux publics, regretta que le journaliste n'ait pas pris contact avec la direction des travaux publics après avoir été reçu par l'ouvrier plaignant un mercredi, jour de nettoyage et non de fonctionnement de l'usine. Il assura que toutes les précautions avaient été prises à la demande des intéressés, et qu'on s'efforcerait d'améliorer toujours le travail, certes particulier, du Dano, mais que les résultats des études faites se faisaient attendre. Qu'évidemment un tel atelier n'était pas un « salon de thé... » mais que les ouvriers jouissaient de nombre d'installations destinées à obvier aux inconvénients inhérents à un tel travail.

(Réd. — Que le directeur des travaux publics déplore que l'auteur de l'article n'ait pas pris contact avec lui en terme, ou avant cette visite, nous le concevons, bien que cela ne nous ait guère paru nécessaire : les faits parlant d'eux-mêmes. Mais où on peut plus le suivre, c'est quand il dit qu'une visite

faite un jour de nettoyage ne peut donner une idée réelle des conditions de travail. De l'avis de ceux qui sont employés dans l'usine c'est simplement un peu moins désagréable ce jour-là, puis que les tonnes d'ordures ne sont pas déversées dans la fosse ; mais cette amélioration est largement « compensée » par la nécessité qu'ont les hommes de devoir se glisser en des recoins spécialement répugnants.

Que l'on nous croie ou pas, il n'en demeure pas moins qu'à plus d'une reprise, au cours de cette visite, nous avons eu envie de vomir...)

SURVEILLANCE DU COUT DES LOYERS

En fin de séance, le Conseil communal donna d'intéressants renseignements sur la politique qu'il entendait suivre en matière de surveillance du coût des loyers : maintenir pour ce qui est des logements communaux le taux des augmentations au pour cent le plus modéré, en exonérer les bénéficiaires de l'aide sociale et complémentaires AVS et obtenir des propriétaires privés qu'ils ne fassent autant, afin que ceux qui ne peuvent compenser le renchérissement en soient épargnés. En outre, on montrera à tous les locataires qu'ils continuent d'avoir droit de recourir contre les augmentations estimées exagérées.

La « moissonneuse-batteuse » du rail est dans la région...

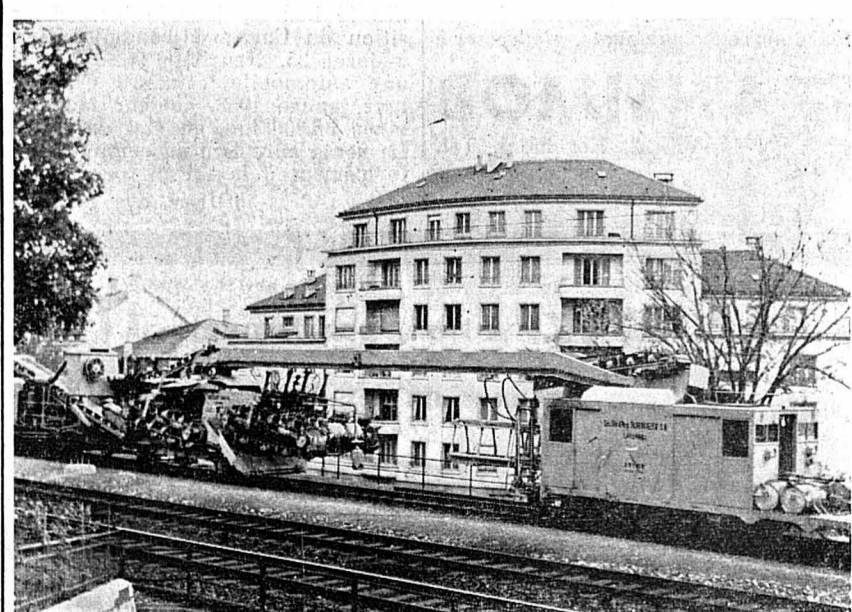

Ce long convoi peu commun a passé dernièrement en gare de Neuchâtel. Il s'agit d'une puissante machine, très compliquée pour les profanes, et qui sert à l'entretien, au bourrage et à la construction des voies. L'engin est capable d'arracher les rails, traverses comprises et de souffler le ballast. La machine possède une sœur jumelle et

selon leur fabricant, une entreprise de Lausanne, elles seraient dans leur genre uniques au monde. La machine, autonome, possède sa propre motrice et peut circuler en dehors des formations habituelles. L'engin sera prochainement employé sur la voie dans la région du Landeron. (Avipress - R. Le Roy)

AVIS OFFICIELS

Bibliothèque de la ville
3, place Numa-Droz
CE SOIR, à 20 h 15,

visite commentée

de l'exposition du centenaire
de la Société d'histoire et d'archéologie
par MM. J. Courvoisier, F. Loew,
A. Schwegg

La direction



COMMUNE DE COLOMBIER

Services industriels

Mise au concours, pour entrée immédiate ou date à convenir, des postes suivants :

un monteur électricien

et

un monteur appareilleur

ou

un soudeur

Bonnes conditions d'engagement sont offertes à postulants qualifiés, de préférence jeunes.

Adresser offres de service, jusqu'au 20 novembre prochain, à la direction des Services industriels de Colombier (NE). Pour tous renseignements, tél. (038) 6 32 82.

IMMEUBLES

A vendre à la Chaux-de-Fonds

maison familiale

(servant de home), 17 pièces, avec cuisine, buanderie, 3 salles de bains; chauffage général mazout. Quartier tranquille. Nécessaire pour traiter: 100,000 francs.

Faire offres sous chiffres P. 11637 N., à Publicitas, la Chaux-de-Fonds.

A l'est de Neuchâtel, je vends mon terrain dans quartier résidentiel avec vue sur le lac et les Alpes. Possibilité d'y construire 2 villas, J'accorde

facilités de paiement

Adresser offres écrites à CH 3766, au bureau du journal.

SAINT-BLAISE

A vendre magnifique terrain de 1800 m², zone villas 2 H, services publics à proximité.

CHAMBRELIEN

A vendre 1000 - 1500 - 2000 m² de terrain à bâtir, zone villas, tout sur place.

LA COUDRE

A vendre maison ancienne, intérieur renouvé + terrain environnant de 780 m², en bordure de route cantonale.

Bargen-Aarberg

A vendre villa 2 appartements, garage pour 3 voitures, construction 1961

VAL-DE-TRAVERS

A vendre locatif comprenant: hôtel-restaurant de 70 places, 10 chambres d'hôtel et 2 appartements de 4 pièces.

NEUCHÂTEL

A vendre hôtel-restaurant en bordure de route cantonale. Situation très intéressante.

La Chaux-de-Fonds

A vendre immeuble locatif, rendement brut 6,4%. Pour traiter, Fr. 65,000.—

Pour tous renseignements, s'adresser à

TRANSIMOB

fbg de l'Hôpital 22, Neuchâtel. Tél. (038) 4 17 17.

A vendre, attendant à une importante fabrique avec nombreux personnel, région Yverdon

Immeuble locatif simple de 9 appartements

de 2, 3 et 4 chambres
Surface totale 2500 m²
Prix Fr. 168,500.—

Au total 28 chambres, loyers très bas, Rapport annuel Fr. 9066.—, possibilité d'augmentation future. Pour traiter: Fr. 80,000.—. Placement toute sécurité. Agence immobilière Claude Butty, 1470, Estavayer-le-Lac. Tél. (037) 6 32 19.

Créée par
agence 13
F. Landry
Collaborateur
Louis Pérona

NEUCHÂTEL

Epancheurs 4 Tél. 5 13 13

offre à vendre

LA TÈNE

Chalet meublé

5 lits, cuisson électrique, eau courante, sur terrain concessionné d'environ 80 m², accès direct au lac.

PRISES DE PROVENCE

Jolie maison de vacances

neuve, 4 pièces, cuisine, douche, grand balcon, chauffage garage, terrain de 1000 m², vue magnifique sur les trois lacs; nécessaire pour traiter 30,000 à 35,000 fr. après hypothèque.

CHAUMONT

Bungalow meublé

7 pièces, cuisine, bains, chauffage mazout et cheminée, beau terrain clôturé de 2500 m².

BEVAIX

Familiale

5 pièces, confort, central mazout, verger, éventuellement vignes, vue très étendue sur le lac et les Alpes.

COLOMBIER

Terrain

de 3600 m² à l'écart du trafic, vue étendue, pour la construction d'une à trois villas.

A vendre, rive sud, à 600-800 m du lac de Neuchâtel,

différentes parcelles

de 10 fr. à 15 fr. le m². Ecrire sous chiffres ED 3692 au bureau du journal.

A vendre, dans le canton de Vaud, domaine de 70,000 m²

ferme toute rénovée
Prix intéressant.
Adresser offres écrites à DI 3767 au bureau du journal.

PENSIONS

A louer au centre de la ville, pour le 1er novembre, grande chambre

indépendante à 2 lits, avec ou sans pension. Tél. 5 91 84 entre 12 et 14 heures.

A Colombier

Jolie

chambre

avec ou sans pension soignée est offerte à jeune fille ou jeune homme distingués, propres et soignés. Tél. 6 38 25.

ENCHÈRES

Enchères publiques

L'office des faillites de Neuchâtel vendra par voie d'enchères publiques, le VENDREDI 30 OCTOBRE 1964, dès 15 heures, dans le local d'exposition du Garage Hironde, Pierre-à-Mazel 25, Neuchâtel: une automobile Vauxhall Cresta de luxe, année 1958, couleur beige, environ 85,000 km, en état de marche. La vente aura lieu au comptant, conformément à la L.P.
Office des faillites.

Enchères publiques

Caisse neuchâteloise de prêts sur gages S.A.

Les nantissements non renouvelés, du No 8765 au No 9445, date du 31 mai 1964, plus les Nos 9506, 9603, 9604, ainsi que tous les numéros antérieurs en souffrance à la caisse, seront vendus par voie d'enchères publiques, le mardi 3 novembre 1964, dès 14 heures, au siège de la caisse, 4, rue des Granges (derrière l'hôtel de ville), à la Chaux-de-Fonds.

Sauf retraits: argenterie, orfèvrerie, montres, bijoux, tableaux, machines à écrire, machine à tricoter, aspirateurs, radios, tourne-disques, électrophones, appareils photographiques, jumelles, machines à coudre, projecteurs, instruments de musique, outillages, polices d'assurances, etc.

Vente au comptant contre espèces exclusivement.

Greffe du tribunal
la Chaux-de-Fonds.

Le service de la caisse sera suspendu le mardi 3 et le mercredi 4 novembre.

CHAMBRES

CHAMBRE

à louer à jeune fille, part à la salle de bains, chauffage et eau chaude. Tél. 5 45 78.

A louer, à demoi-

selle,

CHAMBRE

tout confort dans villa, situation tranquille. Tél. 5 46 84 ou 5 38 84, heures de bureau.

A louer tout de

suite

chambre

meublée

et chauffée aux Parcs, à monsieur propre et sérieux. — Tél. 4 01 60.

A louer près du

centre, pour le 1er

novembre, jolie

chambre à 2 lits,

soleil, confort,

part à la salle de

bains et, selon désir,

à la cuisine.

Adresser offres

écrites à KP 3774

au bureau du

journal.

DEMANDES À LOUER

On demande

CHAMBRES

pour employés travaillant au central téléphonique de Neuchâtel. Faire offres à case postale 659, ou tél. 5 39 94.

Monsieur cherche

studio

ou

chambre

indépendante non meublée, au centre. Adresser offres écrites à 2410 - 65 au bureau du journal.

Agent général de La Neuchâteloise-Vis

cherche

STUDIO

ou chambre indépendante à Neuchâtel ou environs. — Tél. 5 02 46 entre 8 et 11 heures.

Pour ouvrier italien, on cherche une

chambre

de préférence au centre. Tél. 5 22 65 ou 8 41 38.

A LOUER

A louer immédiatement, dès le 28 octobre, bel appartement de

3 pièces

tout confort: prix 290 fr. par mois, tout compris. Avenue de la Gare 16, Colombier. Tél. (038) 6 35 91, après 18 heures.

A louer

2 vitrines

à la rue du Seyon. Tél. 5 17 80.

A louer au centre

dans

GARAGE

place pour moto. — Tél. 5 37 60 dès 18 heures.

A louer

chalet

meublé, à Bullet (les Rasses):

1 appartement

3 pièces. Tout confort.

1 appartement

2 pièces. Mi-confort. Tél. (024) 2 45 39.

A toute demande

de renseignements

prière de joindre

un timbre pour la

réponse.

Feuille d'avis

de Neuchâtel



CORTAILLOD

A louer tout prochainement:
APPARTEMENTS de 3 1/2 pièces, à partir de Fr. 265.—
APPARTEMENTS de 2 pièces, à partir de Fr. 190.—
STUDIOS à partir de Fr. 140.—
plus prestations de chauffage et d'eau chaude, tout confort, quartier tranquille.

ÉTUDE PIERRE JUNG, avocat, Bassin 14, Neuchâtel, tél. 5 82 22.

OFFRES D'EMPLOIS



cherche un

mécanicien complet

(AJUSTEUR)

pour révision, transformation et automatisation de machines.

Les candidats sont priés de s'adresser au chef du personnel de Métallique S.A., rue de l'Hôpital 20, Bienne.

Pour le 24 mars

1965, à louer en ville, à personnes tranquilles et soigneuses,

5 chambres

tout confort, cave, galetas, 390 fr. par mois, plus charges.

Adresser offres écrites détaillées à S.T. 3736 au bureau du journal.

PRATIQUE et CONFORTABLE



PAN-ALON, APRÈS-SKI pour dame, élastique, coupe impeccable, se fait en royal, bordeaux, marine, brun foncé, bouteille, noir, rouge.
Grand choix également pour enfants à notre rayon spécialisé

Votre avantage la ristourne ou 5% d'escompte

35.-



La Cite

Achetez votre appartement à Lausanne

dans un quartier résidentiel

Beaux appartements de 3 pièces

4 pièces

5-6 pièces

Facilité de paiement par reprises d'hypothèques

Renseignements:

Etude des notaires M. Blanc, A. et J. Leyvraz, rue du Lion-d'Or 4, Lausanne

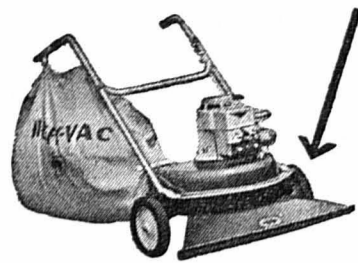

Le Vacuum miraculeux des USA

La machine qui aspire tout :

les paquets de cigarettes, les gobelets en carton, le papier, les feuilles mortes, les débris de tout genre, les déchets métalliques, etc.

A fait ses preuves pour : PARCS A VOITURES, TERRAINS DE SPORT, RUES, GAZONS, TROTTOIRS, FABRIQUES C'est un plaisir que de nettoyer rapidement avec le « Huffy-Vac ». Faites aussi un essai !

3 CV. BRIGGS + STRATTON, 4 temps, 78 cm de large Fr. 880.- compl.
3 CV. BRIGGS + STRATTON, 4 temps, avec pneus pneumatiques, Fr. 1190.-



Tondeuses à gazon
Colombier - Tél. 6 33 12.

GORS enlevés par L'HUILE DE RICIN

Finis les emplâtres gênants et les rasoirs dangereux. Le nouveau liquide, NOXACORN, stoppe la douleur en 60 secondes. Dessèche les durillons et les cors jusqu'à (y compris) la racine. Contient de l'huile de ricin pure, de l'iode et de la benzocaïne qui supprime instantanément la douleur. Un flacon de NOXACORN à Fr. 2,60 vous soulage d'un vrai supplice. Résultats garantis, sinon vous serez remboursé.

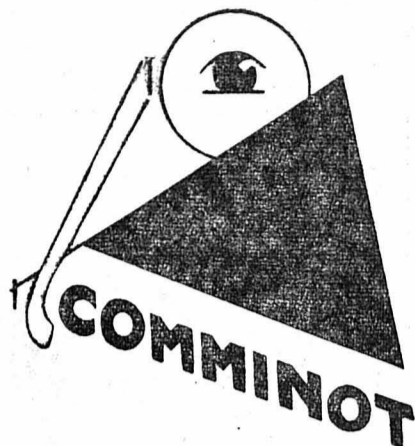

deux yeux... pour toute une vie !
Confiez vos ordonnances au maître opticien Hôpital 17

laines welcomme moro
grand choix dans une riche gamme de coloris mode
A LA TRICOTEUSE
Seyon 14 M. Schwaar

Meubles

A vendre :
50 chaises teintées noyer, la pièce, Fr. 18.- ;
10 tables de salle à manger, noyer, 2 rallonges, Fr. 185.- ;
1 meuble combiné teinté noyer, Fr. 450.- ;
5 commodes noyer, 3 tiroirs, Fr. 135.- pièce ;
1 armoire 3 portes, bois dur, Fr. 340.- ;
1 canapé - couch transformable en lit, avec 2 fauteuils très cossus, Fr. 450.-.

KURTH RENENS

Rue de Lausanne 60
Tél. (021) 34 36 43
anciennement à Morges

A vendre poêle

Granum

à charbon, capacité de chauffe 400 m3, en parfait état. Charles Marazzi ; Saint-Blaise. Tél. 7 53 06.

HABITS A VENDRE

Manteaux, complets, taille 50-52, chaussures No 43, le tout à l'état de neuf. Tél. 5 99 42, heures des repas.

Superbe TRAIN

H.O. à vendre, conviendrait pour amateur ; trains Märklin et Haag avec aiguillage et toutes sortes d'appareils électro-magnétiques, de voles et décors.

S'adresser : Chansons 31, plain-pied, après 17 h 30.

Gonset

Au Sans Rival

No 1202.43.4.4

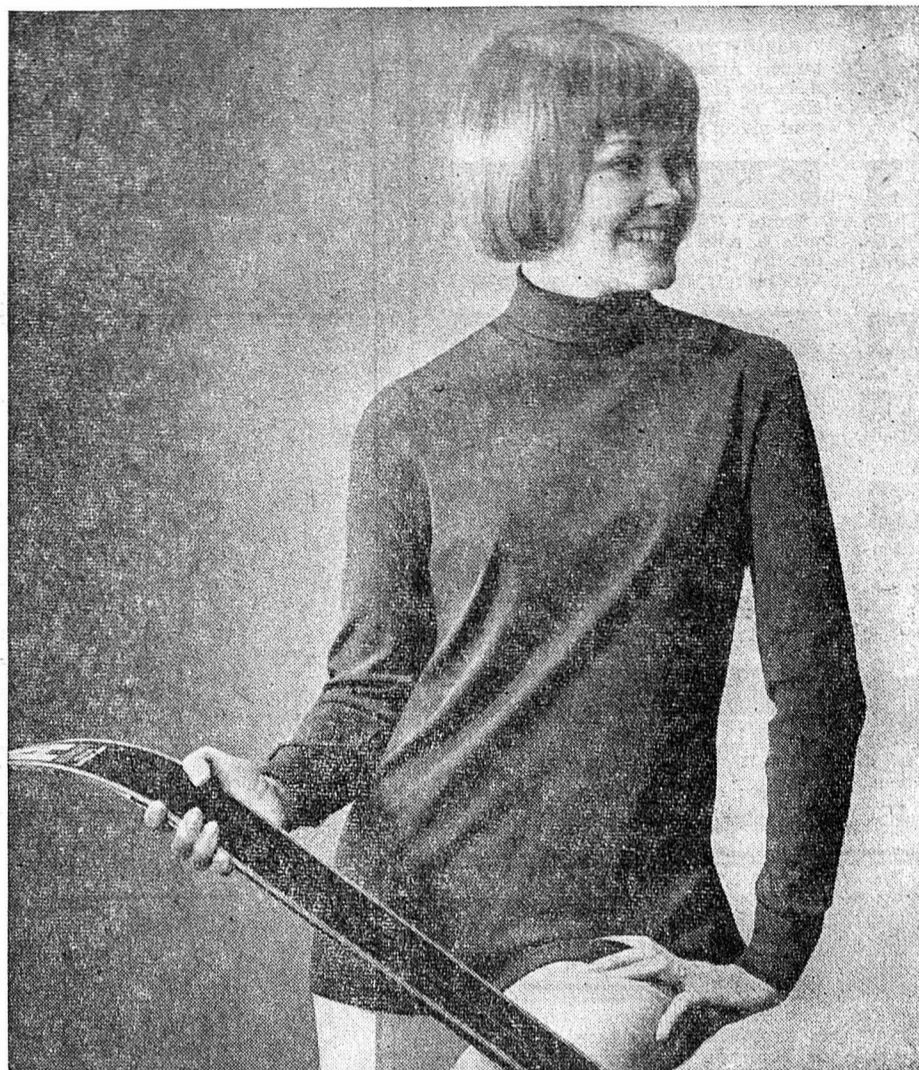

Sous-pullover de ski, banlon, grand col roulé, manches longues rapportées. Coloris noir, rouge, marine, vert, royal, ciel, jaune, blanc. Tailles 40 à 48

13.90

Succès oblige...



VIENT D'ARRIVER

«Le manteau en vogue pour dames et girls»

Coupé dans un tweed pure laine, large écharpe doublée soie, agrémentée de superbes franges, avec col de réserve.

Tailles 36 à 48

139.-

à notre rayon MANTEAUX 1er étage

AU LOUVRE
La Nouveauté SA
Tél. 5 30 13 NEUCHÂTEL

No.45

Salami fumé à la pistache



Qualité au carré

Un des 7 modèles : Texture caractéristique de salami, dense, parsemée d'ilôts de pistaches aromatiques. Ensoleilant goût de fumage. Impression d'ensemble : la tradition revivifiée par des accents nouveaux.

Qui parle machine à laver pense

Miele

PETER PAN

Hidden treasure

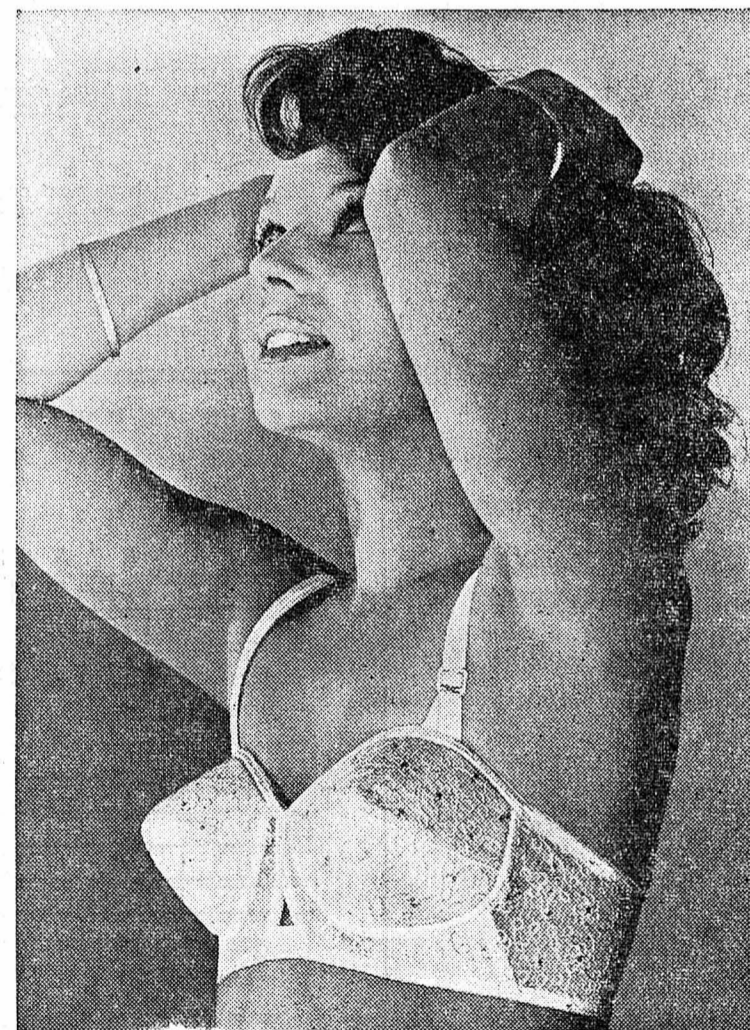

Modèle PETER PAN 50-6

Ravissant soutien-gorge en broderie de Saint-Gall sur voile nylon. Léger renfort en caoutchouc-mousse. Le meilleur PETER PAN vous garantit outre coupe parfaite et qualité une forme jeune et moderne !

Profondeurs A, B : en blanc, noir blanc/rose, blanc/ciel, blanc/jaune Fr. 13.90 net

En vente dans de nombreux bons magasins.

Demandez la liste des dépositaires à : E. + A. Bachmann, Schaffhouse 1

and...that **PETER PAN** look

BEAU CHOIX DE CARTES DE VISITE

à l'imprimerie de ce journal

HOROSCOPE

JEUDI 29 OCTOBRE 1964

Influences assez hostiles, climat de ruse et de violence. **NAISSANCES:** Les sujets de ce jour seront emportés, violents et remplis de ruse...

BÉLIER
Santé: Beaucoup de vitalité surtout pour ceux de la fin du signe. Amour: Sentiments chauds et même exaltés. Affaires: Difficultés qui doivent être surmontées à force d'énergie.

BALANCE
Santé: Bon équilibre général. Amour: Sentiments harmonieux et naturels. Affaires: Résultats un peu lents mais sûrs.

TAUREAU
Santé: Risque d'angines. Amour: Entêtement qui peut nuire gravement. Affaires: Beaucoup de sujets d'inquiétude et de difficulté.

SCORPION
Santé: Très forte vigueur et résistance. Amour: Tempérament plein d'ardeur et de passion. Affaires: Tâchez de manœuvrer dans le secret pour mieux réussir.

GÉMEAUX
Santé: Nerfs un peu fragiles. Amour: Vous serez souvent embarrassés sur l'attitude à prendre. Affaires: Choix difficile à opérer.

SAGITTAIRE
Santé: Bonne vitalité; entraînez-vous à mieux respirer. Amour: Sentiments généreux et compréhensifs. Affaires: Progrès très satisfaisants.

CANCER
Santé: Tendance à être trop sédentaire. Amour: Sentiments un peu trop terre à terre. Affaires: Vous aurez des occasions d'achat intéressantes.

CAPRICORNE
Santé: Grande solidité. Amour: Sentiments très fidèles et stables. Affaires: Vous ne réussirez qu'avec des efforts prolongés.

LION
Santé: Grande vigueur mais tendance à abuser de ses forces. Amour: Évitez de vous emporter même si cela est justifié. Affaires: Activité intense mais pas toujours heureuse.

VERSEAU
Santé: Médiocre; circulation déficiente et fatigue. Amour: Sentiments très tourmentés et inquiets. Affaires: Peu de résultats positifs.

VIERGE
Santé: Nerfs trop tendus; il faut vous relaxer. Amour: Tendance à trop s'emballer sans motifs sérieux. Affaires: Risques de vouloir aller trop vite en besogne.

POISSONS
Santé: Fole un peu déficient. Amour: Querelles peu graves mais vives. Affaires: Discussions et obstacles inattendus.

LES ENQUÊTES DE SHERLOCK HOLMES

Adaptées de l'œuvre de sir Arthur Conan Doyle



Le lendemain, Watson fit part à sir Henry de son aventure. « Je savais, dit sir Henry, que Barrymore se promenait la nuit. Deux ou trois fois, j'ai entendu son pas dans le couloir, à peu près à l'heure que vous m'indiquez. — « Peut-être, fit remarquer Watson, se rend-il toutes les nuits à cette même fenêtre. — « Peut-être, répondit sir Henry... »
« ...Et s'il en est ainsi, nous devrions le suivre et savoir ce qu'il recherche. Si Holmes était là, n'est-ce pas ce qu'il ferait ? — « J'en suis certain », affirma Watson. « Alors, nous le surveillerons ensemble. — « Mais il nous entendra ! — « Il est un peu dur

d'oreille, déclara sir Henry. De toute façon, nous devons encourir le risque, si nous voulons savoir ce qu'il nous cache... »
« ...Ce soir, nous nous installerons dans ma chambre et nous attendrons qu'il passe devant ma porte. » Disant cela, sir Henry se frotta les mains de contentement. « Et maintenant, mon cher Watson, il faut que je vous quitte. Soyez gentil, ne m'accompagnez pas; je sais que notre ami Holmes vous a demandé de surveiller mon entourage... mais là, il s'agit d'une affaire de cœur, j'ai rendez-vous avec Beryl Stapleton... »

NIMBUS

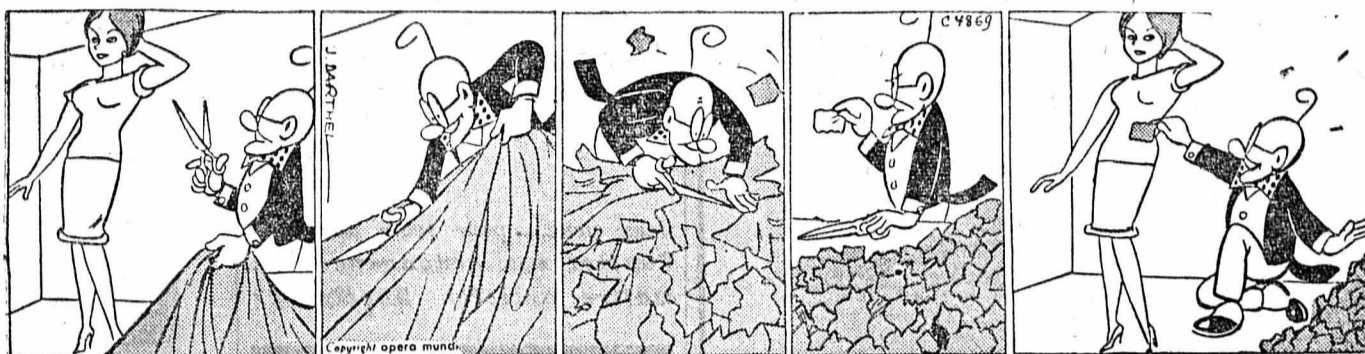

Copyright by P.O. Box, Copenhagen

FERDINAND

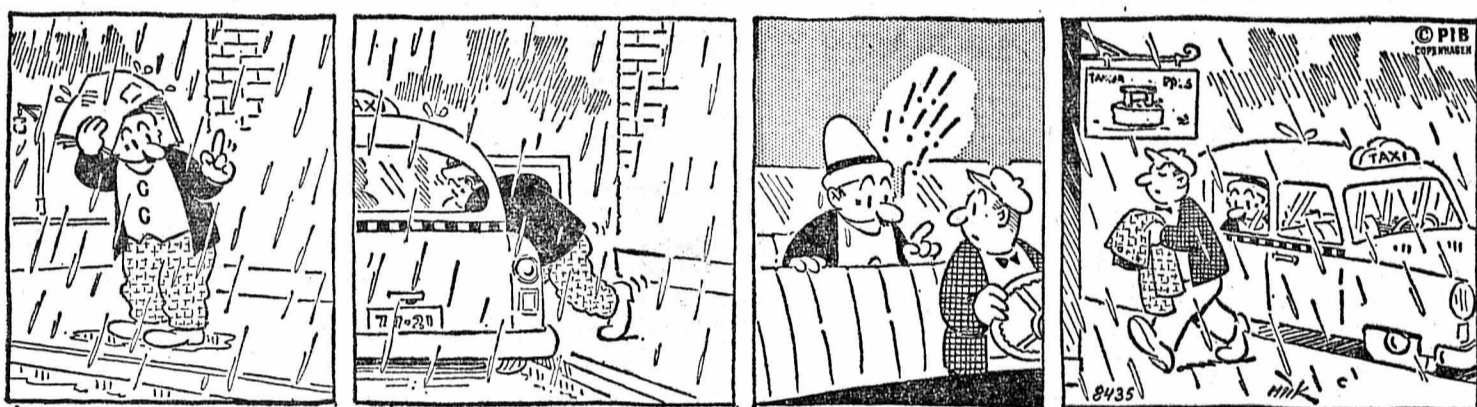

Copyright by Opera Mundi

POUR UN VÉRITABLE ESPRIT NEUCHÂTELOIS

(SUITE DE LA PREMIÈRE PAGE)

Les Neuchâtelois aiment le clinquant, disait Rousseau. C'est exact. Encore faut-il ajouter qu'ils l'aiment non lapageur, mais de bon ton, décent, distingué, mesuré, un peu retenu, un peu protestant. Oui, c'est ce manque chez nous d'imagination et de grandeur, joint à un sens strict des affaires et à une piété formaliste, qui me paraît être l'un des traits les plus tristes de notre caractère.

C'est pourquoi les meilleurs d'entre nous et les plus audacieux, un Le Corbusier et un Cendrars, ont dû fuir à l'étranger. Dans les lettres et dans les arts, nous voulons bien être d'avant-garde, mais après coup,

quand les premiers scandales sont émotifs. A l'ivresse du vol nous avons substitué la marche et nous nous en félicitons, car rien ne nous plaît davantage que le terre à terre d'une existence tranquille et sûre.

Mais n'enfermons pas trop vite le Neuchâtelois dans son enfer. Les meilleurs d'entre nous s'en sont déjà évadés. Face à ce type de Neuchâtelois qui horripile avec tant de raison un Marcel North, nous voyons surgir son antidote: le Neuchâtelois, simple et franc comme de l'or. Le Neuchâtelois dans ce qu'il a de meilleur est quelqu'un à qui on ne la fait pas; il déjoue très vite les ruses, les prétentions, les vanités, le snobisme; il aime la réalité, solide, rugueuse, granitique, car si elle est pénible et si l'on s'y blesse, c'est sur elle seule que l'on a prise, non sur les brouillards ni sur les fantômes. C'est ce goût profond de la réalité qui chez le vrai Neuchâtelois engendre le courage, et à sa suite la générosité. Le Neuchâtelois va droit aux faits et il ose les appeler par leur nom.

On me citait récemment l'anecdote suivante. Un médecin rencontre en ville un architecte, et le premier dit au second: « Ta dernière bâtisse est complètement ratée. L'architecte répliqua: « C'est possible, mais toi quand tu rates un traitement, on ne le voit pas, car tu as cet avantage que ton malade a déjà disparu sous l'un des traits les plus sympathiques de la terre. » Cette rude franchise est de notre caractère.

Mais elle ne suffirait pas si ne venait s'y ajouter la délicatesse, la générosité, la joie, bref, tout ce qui fait le rayonnement d'un beau caractère. Pour ne pas rester dans les généralités, je me permettrai de tracer en quelques mots, pour terminer, le portrait d'un homme qui vient de mourir, et qui, en dépit de son nom à consonance germanique, était un très authentique Neuchâtelois: M. Adolphe Schwander, tapissier.

Petit, rougeaud, la tête carrée, débordant de gaieté et de vitalité, tout ramassé sur son énergie, le regard infiniment vif et malicieux, toujours un bon mot à la bouche, M. Schwander était d'une simplicité remarquable. Paraître était le moindre de ses soucis; il était déjà si heureux d'être, d'aller et venir, de bien travailler et de répandre partout l'esprit, la bonne humeur, la jovialité qui l'animaient. Observateur fin et sagace, il connaissait bien les hommes, mais il s'arrangeait à ne tirer, du sac féérique et dangereux de son expérience, que le meilleur; il savait que dans cette vie rien ne vaut la gentillesse et la bonté. C'était le secret de son rayonnement.

P.-L. BOREL.

Léonide Ilitch Brejnev

(SUITE DE LA PREMIÈRE PAGE)

Comme son père, il travailla quelque temps dans une aciérie, mais par la suite, il devint arpenteur. Venu à Moscou pour étudier à l'Institut d'agriculture, il devint membre du parti communiste à 25 ans.

Au début de sa carrière de fonctionnaire du parti, il fut maire de sa ville natale jusqu'en 1938, année où il occupa l'ancienne place de Khrouchtchev comme premier secrétaire du parti communiste ukrainien. Depuis lors, il fut toujours lié à M. « K ».

Durant la guerre, il fut nommé commissaire politique de la 18^{ème} armée, pour reprendre à la fin du conflit la tête du parti communiste ukrainien d'abord, puis celui de Moldavie.

En 1952, avant la mort de Staline, la carrière de Brejnev était à un tournant décisif: il fut nommé membre du secrétariat du comité central, et membre candidat du Praesidium. A peine Khrouchtchev eut-il occupé la place de premier secrétaire du parti, ayant désormais le pouvoir de l'URSS en main, l'une de ses premières nominations fut celle de Brejnev — qui devint commissaire en chef du ministère de la défense.

Les trois raisons

Dès que Khrouchtchev, en 1954, lança sa politique agricole du défrichement des terres vierges au Kazakhstan, il fit à nouveau appel à Brejnev qui entra à Moscou avec une solide réputation d'administrateur et de protégé capable, de Khrouchtchev.

En 1960, il dut abandonner le secrétariat du comité central pour occuper la place de président du Soviet suprême, que venait de quitter Vorochilov, limogé.

Mais trois ans après, en juin 1963, il revenait au secrétariat pour remplacer, cette fois, Erol Kozlov qui, considéré comme le dauphin de Khrouchtchev, venait à son tour

d'être limogé pour s'être opposé à la politique du numéro un soviétique.

Trois raisons expliquent actuellement la nomination de Brejnev au poste de secrétaire du comité central du P. C. D'abord, il a été le premier secrétaire du parti dans trois régions différentes — où il s'est certainement assuré de solides appuis.

Ensuite, il s'est montré un excellent administrateur au sein du parti. Enfin, il semble exercer un certain contrôle sur la police, et surtout, il compte des amis influents dans l'armée. C'est le seul, d'ailleurs, parmi les chefs actuels du Kremlin, qui a le grade de lieutenant-général.

Charles MONTAIS.

Alexis KOSSYGUINE

Le rôle de M. Kossyguine est difficile à déceler à partir du 13 mars 1963, lorsque tous les départements ministériels économiques sont placés sous la coupe du général Oustinov, promu premier vice-président du conseil des ministres de l'URSS et placé à la tête d'un nouvel organisme, le conseil économique supérieur.

Pourtant, M. Kossyguine a participé, aux côtés de M. Khrouchtchev aux grandes négociations internationales qui ont lieu à Moscou. Le 20 février 1964, pour ses 60 ans et pour ses services rendus à l'Etat, on lui décerna le titre de « héros du travail socialiste » ainsi que l'ordre de Lénine et la médaille d'or de la faucille et du marteau.

Le 17 mars 1964, il se rend en Italie en voyage officiel. Il est reçu par le président du conseil et le président de la République. Le 22 mars, il inaugure une exposition commerciale et industrielle de l'URSS à Gènes. Ses entretiens ont revêtu un caractère essentiellement économique.

Le 20 avril 1964, il se rend à Barnaoul, (Sibérie occidentale), pour expliquer à la session d'été du Kraikom (comité du parti du territoire) de l'Altai les décisions de la réunion du comité central du P.C. de l'URSS, tenue en février, condamnant le « schisme chinois ».

Le 28 mai 1964, il représente l'URSS à la Nouvelle-Delhi aux funérailles de Nehru.

TV RADIO TV R

Jeudi

SOTTENS ET TÉLÉDIFFUSION

6.15, bonjour à tous. 7.15, Informations. 8 h, le bulletin routier. 8.25, miroir-première. 11 h, émission d'ensemble. 12 h, le rendez-vous de midi et miroir-flash. 12.10, le quart d'heure du sportif. 12.45, Informations. 12.55, La Dame de Monsoreau. 13.05, mais à part ça. 13.10, le Grand prix. 13.30, Intermède viennois. 13.35, compositeurs suisses. 13.55, miroir-flash.

16 h, miroir-flash. 16.05, le rendez-vous des isolés. Joseph Balsamo. 16.25, Aldo DeFebiani, baryton. 16.35, Olivia Ruedi-Nicolau, pianiste. 16.45, le biocentenaire des maximes de La Rochefoucauld. 17.15, chante jeunesse. 17.30, miroir-flash. 17.35, la semaine littéraire. 18 h, bonjour les jeunes. 18.30, le miro dans la vie. 19 h, la Suisse au micro. 19.15, Informations. 19.25, le miroir du monde. 19.45, le grand canular. 20.15, le monde est sur l'antenne. 21.30, le concert du jeudi par l'Orchestre de chambre de Lausanne. 22.30, Informations. 22.35, le miroir du monde. 23 h, ouvert la nuit. 23.15, hymne national.

Second programme

19 h, jeudi soir, musique légère et chansons. 20 h, vingt-quatre heures de la vie du monde. 20.15, La Dame de Monsoreau. 20.25, entre nous, musique légère et chansons, en intermède: avez-vous cinq minutes, et la vie culturelle en Italie. 21.25, le français universel. 21.45, les sentiers de la poésie. 22 h, l'anthologie du jazz. 22.15, les jeux du jazz. 22.30, hymne national.

BEROMUNSTER ET TÉLÉDIFFUSION

6.15, Informations. 6.20, bonjour en musique. 7 h, Informations. 7.05, quatuor, Beethoven. 7.30, émission pour les automobilistes. 11 h, le podium des jeunes. 11.30, compositeurs suisses. 12 h, Tour de Suisse, extrait. C. Dumont. 12.20, nos compliments. 12.30, Informations. 12.40, chansons romantiques. 13 h, chronique des Grisons romanches. 13.15, musique populaire grisonne. 13.30, compositeurs hongrois. 14.30, émission féminine. 14.30, compositeurs contemporains. 15.20, musique française.

16 h, brèves Informations. 16.05, Made

In Switzerland, reportage. 16.30, musique de chambre de Schumann. 17.30, pour les jeunes. 18 h, apéro au grammo-bar. 18.45, chronique industrielle suisse. 19 h, actualités. 19.20, communiqués. 19.30, Informations, écho du temps. 20 h, préudes, Debussy. 20.20, Die Seltsamste Liebesgeschichte der Welt, pièce de P. Hirche, musique de E. Moser. 21.05, Les Trois Dimanches d'un poète, farce-madrigal, G.-C. Menotti. 21.50, échos de la 94^{ème} journée des paroisses réformées. 22.15, Informations. 22.20, le théâtre moderne. 22.40, entrons dans la danse.

TÉLÉVISION ROMANDE

17.30, Kinderstunde. 19.30, Mes trois fils, avec Fred Mac Murray. 20 h, téléjournal. 20.15, le temps des seigneurs, émission de F. Gigon: le roi de Thaïlande. 20.30, chansons romandes: concert folklorique. 20.50, L'Inspecteur Leclerc, film de Jean Laviron avec Philippe Nicaud. 21.15, à livre ouvert, émission consacrée aux auteurs suisses. 21.55, dernières Informations. 22 h, téléjournal.

ÉMETTEUR DE ZURICH

17.30, pour les jeunes téléspectateurs. 20 h, téléjournal. 20.15, politique mondiale. 20.30, jour de noces. 21 h, Die Spassvogel. 22.30, Informations.

TÉLÉVISION FRANÇAISE

Première chaîne

12.30, la séquence du jeune spectateur. 13 h, actualités télévisées. 16.30, pour les jeunes: l'antenne est à nous, mon amie Flicke. 16.55, nez au vent. 17 h, Jeunesse utile. 17.40, Bip et Véronique chantent. 17.45, le costume neuf de l'empereur. 18.15, le monde en quarante minutes. 19 h, l'homme du XX^e siècle. 19.20, bonne nuit les petits. 19.40, feuilleton. 20 h, actualités télévisées. 20.30, l'as et la virgule. 21 h, mol, l'ame. 22 h, Paris à l'heure de New-York. 22.15, tribune. 22.45, actualités télévisées.

MOTS CROISÉS

Problème No 413

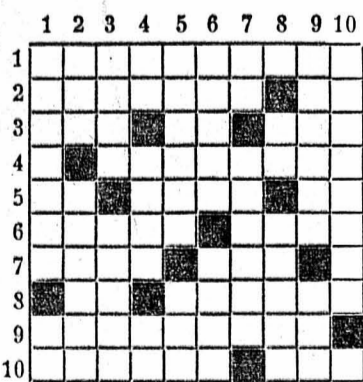

HORIZONTALEMENT

- Qui ne dépassent pas le niveau commun.
- Un renard les trouva trop verts — Convient.
- Il fixe le sable des dunes — Note — Port de l'Inde ex-portugaise.
- Qui nous ennuit.
- Sur un titre universitaire — Appel d'air au-dessus d'un four — Pronom.
- Envoyé « ad patres » — Se servir.
- Pronom — Ville d'eaux de Belgique.

Solution No 412



- Conjonction — Ancienne monnaie de cuivre de très petite valeur.
- Contrainte.
- Balance — Marius y fut vainqueur.

VERTICALEMENT

- Société chorale — Interjection.
- Il filtre à travers les persiennes — Fourrure appréciée.
- Prend le repas du soir — Au bout de leurs ressources, sans issues.
- Canton bourguignon — Fabre d'Eglantine leur avait donné de nouveaux noms — Participe.
- Nuage inférieur, gris sombre — Combinaison.
- Il accompagne des solpèdes — Vêtement militaire des Romains et des Goulois.
- Sur la Tille — Candidat au Polytechnique.
- Renforce une affirmation — Ville de l'Argentine.
- Ecarte par intrigue — Monnaies roumaines.
- Petite soirée dansante.

IMEFBANK

OBLIGATIONS DE CAISSE

4 1/4 % à 3 ans
4 1/2 % à 5 ans

3 1/2 % livrets de dépôt

Agence de Neuchâtel:
13, faubourg de l'Hôpital
Tél. 4 08 36 - c.c.p. 20-7305

Son amie a-t-elle le même chapeau?



Non, elle digère mal... Il était facile, pourtant, d'éviter cette mauvaise humeur, et d'en prévenir les causes: VICHY-CÉLESTINS écarte le souci des foies récalcitrants et des estomacs paresseux. L'eau qui fait du bien, c'est VICHY-CÉLESTINS. En vous aidant à mieux digérer, elle vous permet de mieux vivre.



éclairage radio

PILE WONDER

PILE WONDER

A. MARCHON S.A. FRIBOURG

Nettoyez
tous vos
vêtements

4,5 kg = Fr. 10.-

netasous
au nettoyage à sec · salon-lavoir
self-service

NEUCHÂTEL, RUE FLEURY 14 (DERRIÈRE LES HALLES) TÉL. 5 07 07



Hanro

Cette ravissante liseuse, en pure laine, vous prodiguera confort et chaleur pour les fraîches soirées d'automne. Elle vous procurera une agréable sensation de bien-être. Notre assortiment en linge de corps HANRO a été entièrement renouvelé. Un choix abondant et varié vous attend en prévision des frimas à venir.



Neuchâtel Crolx-du-Marché
Tél. (038) 5 29 69
La Chaux-de-Fonds av. Léopold-Robert 51
Tél. (039) 3 37 37

BEAU CHOIX DE CARTES DE VISITE
à l'imprimerie de ce journal

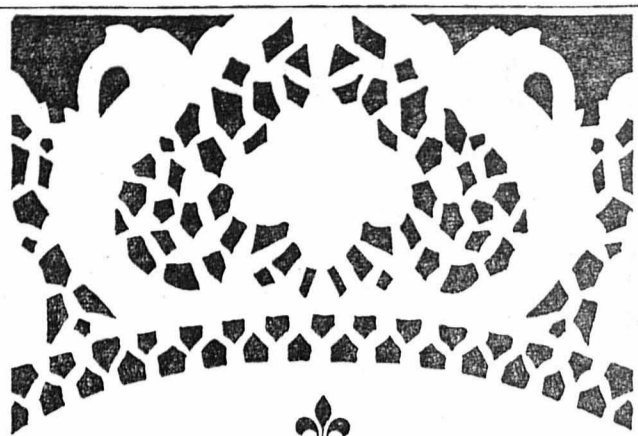

Chaque repas
devient un festin
avec les crèmes
Stalden



5 arômes - prêtes à servir



SOCIÉTÉ LAITIÈRE DES ALPES BERNOISES KONOLFINGEN EMMENTAL
Be C-7



VOTRE PROCHAIN
MANTEAU!

Cette façon jeune et sportive

en différentes qualités,
grand choix de coloris,

139.- à 218.-

AUTRES SÉRIES:

teintes mode. Façon classique ou moderne.

98.- à 238.-



Utilisez le



pour acheter ou changer
votre voiture

A vendre
1 paire souliers de
ski no 32; 1 pous-
sette; 1 manteau
de fourrure taille
42 - 44; 2 tapis.
Tél. 5 32 96.

A vendre
robe
de mariée
longue, taille 38,
satin duchesse.
Tél. 5 21 60.

LA MÉNAGÈRE MODERNE



TABLE

avec 1 rallonge et un tiroir

Prix réclame Fr. 154.-

Grandeur: 100 x 65 cm, ouverte:
150 x 65 cm. Recouverte de Pan-Pla
rouge, bleu, vert, jaune ou gris.
Pieds en acier chromés sur nickel,
garantis 5 ans.

CHAISE ASSORTIE Fr. 32.- TABOURET (carré, 4 pieds coniques) Fr. 20.50

Magasin spécialisé en mobiliers de cuisine

LA MÉNAGÈRE MODERNE

A. Savoy-Vauseyon 15-Neuchâtel-Tél. 5 95 90 ou 5 93 56

DU CAFÉ SANS CAFÉINE

qui a conservé tout son arôme!

ZAUN

en paquets de 250 g

2.25

VONCAFÉ

(extrait de café pur)

boîte de 50 g

2.25

(aussi aux camions-magasins)

boîte de 100 g

4.25

Pour votre bien-être

BOUILLOTTE

souple et solide, pur caoutchouc, à ferme-
ture de sûreté, grandeur 20 x 30 cm environ

la pièce **3.90**

MIGROS

Le pain

aliment de toujours, riche en vitamines

PAIN DE GRAINS,	600 g	-.50
PAIN PARISIEN,	300 g	-.35
PAIN TESSINOIS,	275 g	-.45
PAIN COMPLET 4 CÉRÉALES,	500 g	-.50

(aussi aux camions-magasins)

Feuilleton de la « Feuille d'avis de Neuchâtel »

Banco à Monaco

par **ANDRÉ MONNIER**

14

Le gars était mûr pour les ultimes aveux. Il importait de le mettre en confiance. L'inspecteur eut donc l'air de se radoucir :

— Admettons... Lorsque tu prétends ne pas être dans les secrets d'Elsa Oswald, j'ai pourtant du mal à te croire. Car tu viens de brûler des papiers. Ils étaient certainement importants, et tu les tenais de la confiance de ton chef.

Vogel fit un geste de dénégation. Il baissa un peu la tête, dans le maintien d'un coupable acculé à une confession pénible.

— Non. Il ne s'agissait pas de documents concernant Elsa ou l'Organisation. C'étaient des papiers strictement personnels.

— Après ce qui venait d'arriver, j'avais des craintes du côté de la police. Il me fallait prendre des précautions.

Il marqua une pause. Puis il enchaîna : « J'ai été mêlé, ces temps derniers, à quelques marchés un peu spéciaux avec les Allemands. Des produits pharmaceutiques. De la drogue, si vous aimez mieux. Il faut bien vivre. Et comme, je vous le disais, mon rôle de boîte à lettres ne m'enrichissait guère... »

— Alors, vous comprenez... »

Oui. Marceau ne comprenait que trop. Une épave avant l'heure, Théo Vogel. Un de ces garçons grandis à la diable, pendant la guerre, témoins de trop d'années de violences, de compromissions, de combi-

nes, et arrivés à l'imprudente conclusion que la vie était une sorte de foire d'empoigne où les petits malins l'emportaient sur les gars honnêtes, au travail régulier.

A l'exemple de bien d'autres, le complice d'Elsa se croyait un dur et un émancipé, alors qu'à la première mésaventure les coliques lui ravageaient l'intestin.

L'inspecteur n'en tirait pas néanmoins une conclusion définitive. Car il avait déjà rencontré plus d'un flibustier de ce genre sur sa route. Et il savait que la lâcheté ou la frousse leur inspirait parfois les gestes dont leur courage était incapable.

Il continuait donc de se méfier.

— Et maintenant, quel est ton programme ? questionna-t-il. Car ton patron enjuponné t'a certainement laissé des consignes précises.

— Oui. Je devais noter les suites de votre arrestation ; et vous prendre en filature au cours de vos déplacements à Strasbourg. « Pas de violences, m'a dit Elsa. Reste dans l'ombre. Mais ne lâche le type sous aucun prétexte. Tu m'enverras chaque jour un rapport détaillé. Et quand le fortiche fera ses malles, je veux recevoir un télégramme immédiat m'indiquant les conditions de son départ — auto, chemin de fer ou avion — et l'endroit où il se rend. »

— En somme, tu te voyais élevé au rang d'un véritable agent secret, railla l'inspecteur. Et quelle était l'adresse fixée à l'acheminement des lettres et des dépêches ?

— Je l'ignore.

Marceau sentit une petite bombe de colère exploser en lui :

— Tu te paies ma tête, non ?

L'autre répéta son affirmation avec plus de force :

— Je vous jure que j'ignore l'adresse. Elsa m'a expliqué qu'elle me la ferait connaître par un coup de téléphone, demain entre onze heures et midi, au bar de l'« Etoile ». Vous savez, cette boîte peinte en rouge, près de la place du Corbeau.

« Je n'avais qu'à attendre. Elle m'appellerait, ou chargerait quelqu'un de le faire. On demanderait « monsieur Louis ».

— Bon. Mais lorsque tu recevais le courrier destiné à Muller, il t'arrivait bien par le facteur, à ton nom et à ton adresse ?

— Oui.

— Alors, tu as été assez malin pour repérer le cachet de la poste expéditrice ?

— Heu... Bien sûr... Mais ça changeait toujours. Une fois la lettre venait de Paris. Après c'était de Lyon. Puis de Marseille, ou de Nice. Un peu de partout. Rien de régulier.

« J'ai compris qu'on se méfiait. Alors, à quoi bon finasser ? Je ne me suis plus occupé des cachets. »

— Et comment remettais-tu cette correspondance à Muller ? En main propre ?

— Non. Lorsqu'il arrivait une lettre, je la glissais dans une enveloppe blanche, sans adresse, et j'allais à l'« Etoile ». Au lavabo, entre la glace murale et la maçonnerie, il existe un espace où l'on peut introduire un pli d'épaisseur moyenne. C'est là que je déposais le courrier.

— Tu ne connaissais donc pas son destinataire ?

— Je ne l'ai jamais vu, et j'ignorais jusqu'à son nom. Je savais bien que l'organisation disposait d'un poste à Strasbourg. Mais oui, et entre les mains de qui fonctionnait-il ? Mystère. J'ai entendu parler de Willy Muller, pour la première fois, quand Elsa m'a chargé de fouiller la chambre de la rue du Poumon.

« La garce sait prendre ses précautions sur toute la ligne », pensa Marceau.

Par acquit de conscience, il tint à prolonger son interrogatoire. Il le fit avec l'astuce désirable, en variant brusquement la nature de ses questions, puis en revenant par un détour, à des réponses déjà enregistrées, pour essayer de coincer le petit truand en défaut.

Mais en lui-même il ne s'illusionnait pas. Vogel avait débarrassé tout ce qu'il savait. Il était bien un collaborateur de seconde zone. Un des maillons anonymes de

la chaîne dont Elsa et Willy Muller eux-mêmes constituaient de simples éléments.

L'origine et l'aboutissement de l'organisation se situaient ailleurs entre des mains aussi efficaces qu'invisibles. L'on se trouvait en présence du système classique, à cloisons étanches. Les dangers de fuite y étaient limités au maximum. Et lorsqu'une faute s'y commettait, elle était sûrement sanctionnée de manière radicale.

Ce qui étonnait l'inspecteur, c'était le rôle confié à Vogel dans l'affaire de l'émetteur et de la valise. Elsa avait commis là une erreur. Soit qu'elle se fût illusionnée sur les capacités réelles de l'individu. Soit que la défaillance ou l'absence d'un autre agent l'eussent contrainte à se rabattre sur ce concours de fortune.

Quoi qu'il en fût, Marceau avait arrêté son opinion. Avec Vogel c'était le cul-de-sac. La piste essentielle du moment demeurait dans le sillage d'Elsa Oswald.

Il se leva, repoussa sa chaise de côté et donna un ordre bref :

— Debout !

L'autre ne se le fit pas dire deux fois. La position inconfortable où il se trouvait le fatiguait visiblement. D'autre part, il subissait la réaction de ses instants d'émotions premières. Et maintenant qu'il avait échappé au léger de Marceau, il pensait à un autre péril, plus lointain, mais d'une terrible certitude.

Si sa capitulation arrivait à la connaissance d'Elsa, c'en était fait de lui. Aucune puissance au monde ne pourrait sauver sa peau.

Cette idée le bouleversait à tel point qu'il la traquait tout haut, avec une indéfinissable amertume :

— J'ai parlé. Et maintenant, je suis foutu !

Marceau n'eut pas le temps de répondre. Un formidable coup de tonnerre — prélude à l'orage menaçant — venait d'éclater. La maison en parut secouée jusque dans ses fondations. Et un petit cadre tremblota contre le mur, avec un léger claquement de castagnettes.

(A suivre)



Poissons frais
recommandés cette semaine

Merlans et filets Baudroie

Lehnherr frères

GROS et DÉTAIL POISSONNERIE Tél. 5 30 92
Place des Halles Neuchâtel
Vente au comptant — Expédition au-dehors

A vendre machines et accessoires complets pour fabrication de planelles mosaïques permettant l'emploi de 2 à 4 personnes. Très bas prix. Faire offre sous chiffres KJ 3699 au bureau du journal.

Confort - Chaleur - Facilité d'entretien

TAPIS TENDUS
Devis, renseignements, conseils, sans engagement. Présentation à domicile de nos superbes collections. Pose par spécialistes.

TAPIS BENOIT
Neuchâtel - Maillefer 25 - Tél. 5 34 69

A vendre belles noix

2 fr. le kg. S'adresser à E. A. Clottu Frères, à Hauterive. Tél. 7 51 02.

Bois de feu

La scierie de Colombier livre aux meilleures conditions, à domicile, tout genre de bois de chauffage et d'allumage. — Tél. 6 32 27.

Madame, n'oubliez pas de visiter notre rayon Manteaux

Vous trouverez certainement une exclusivité à votre convenance.

Très grand choix **98.- à 278.-**

Wittwen VÊTEMENTS
PLACE DES HALLES NEUCHÂTEL

Baux à loyer
du Journal en vente au bureau

Des milliers de mamans ne veulent plus, pour leur enfant, d'autre pyjama
Des milliers de femmes souhaitaient ce même pyjama pour elles



CALIDA

Le voilà!
Toujours en coton supportant la cuisson dans des coloris grand-teint et naturellement avec le fameux bord-côtes CALIDA

24.80

AU LOUVRE
La Nouveauté SA
Tél. 5 30 13 NEUCHÂTEL

A notre rayon «LINGERIE» 2^{me} étage

Facile à faire vous-même

Un tapis n'est pas un luxe

Vous pouvez maintenant réaliser sans aucune difficulté, de magnifiques tapis grâce aux copies de tapis d'origine. Dessinés sur canevas, laines déjà coupées, au moyen d'un passe-laine, vous nouez avec grande facilité et rapidité ces magnifiques tapis.

Démonstration chez
M^{me} Ladine
4, rue du Seyon 1^{er} étage
Immeuble Banque Hypothécaire du MERCREDI 26
au SAMEDI 31 octobre
le soir sur rendez-vous

Sur demande, vous pouvez recevoir le catalogue des reproductions en couleur de tous les modèles. Prix Fr. 2.-

POUR VOTRE HALL



Garnitures de vestibules dans tous les genres. Toujours un choix immense. Plus de 1000 meubles divers en stock.

meubles MEYER
NEUCHÂTEL
Faubourg de l'Hôpital
Tél. (038) 5 75 05



Ces 100 autos qui roulent sont à toi pour 5 Fr.

La table, le plancher, la cour sont transformés en autoroute où roulent 100 voitures de tous modèles : conduites intérieures, camions, remorques, etc., toutes de couleurs vives : rouge, jaune, bleu, vert, etc. En plastique incassable, grandeur 4 cm. Des heures de plaisir à jouer seul ou avec frères et amis. Peut être combiné avec Meccano, jeu de construction, chemin de fer, etc.

La quantité disponible est limitée. Retourne aujourd'hui ce coupon.

Envoyez-moi immédiatement avec garantie de satisfaction :

1 ensemble de 100 voitures Fr. 5.-
2 ensembles Fr. 9.50

Je paierai au facteur, à l'arrivée.

M. âge

rue à

A retourner à : Exclusivlt-Jouets, 23, rte Saint-Cergue, case postale 66, 1260 Nyon

SENSATIONNEL Nouveau!

La **SUÈDE** nous apporte le stylo à bille le plus moderne du monde, équipé dès maintenant d'un

PORTE-BILLE EN ACIER INOXYDABLE



C'est le plus grand progrès réalisé depuis l'invention du stylo à bille. La bille Ballograf en Wolfram, dure comme le diamant, tourne à présent dans un nid d'acier tout aussi dur. La perfection de cette combinaison évite pratiquement l'usure et la corrosion.

Le jeu de la bille ne subit plus aucune modification pendant toute la durée de la cartouche.

Le débit de chaque cartouche équipée de ce porte-bille en acier inoxydable est absolument régulier de la première à la dernière goutte d'encre.

Désormais, vous écrivez donc sans bavure,
PLUS LONGTEMPS, PLUS NETTEMENT, PLUS PROPREMENT.

BALLOGRAF epoca

maintenant avec un porte-bille en acier inoxydable.

Stylos à bille epoca : Chromé Fr. 9.50
Doré Fr. 15.-
Plaqué or (20 microns) Fr. 65.-

en vente à notre rayon papeterie

armourins neuchâtel

Représentation générale : SIGRIST + SCHAUB, Morges

OFFRES D'EMPLOIS

FI-CORD INTERNATIONAL

FABRIQUE D'APPAREILS A DICTER

cherche pour son atelier de fabrication

OUVRIERS et OUVRIÈRES

(de nationalité suisse)

Faire offre ou se présenter à FI-CORD INTERNATIONAL, Beaux-Arts, 21, Neuchâtel. Tél. 5 82 71.

Luwa

Le besoin en conditionnement d'air augmente continuellement et de nombreux indices laissent prévoir un essor rapide de cette branche. Notre entreprise participe activement à cette évolution par ses propres investigations, constructions et installations de conditionnement d'air.

Pour de nouveaux problèmes, nous avons besoin d'un

INGÉNIEUR DE CLIMATISATION

appelé à travailler en tant qu'ingénieur-conseil et de vente en Suisse romande.

Nous exigeons une bonne formation et expérience dans le domaine de la climatisation et du conditionnement d'air, de solides connaissances concernant la branche du chauffage, ainsi que la maîtrise des langues française et allemande. Les postulants seront soigneusement introduits dans leur rayon d'action.

Si vous remplissez les conditions susmentionnées, et si vous êtes prêt à fournir un travail intensif, nous pourrions vous offrir une situation très intéressante et d'avenir.

Adresser les offres manuscrites, avec copies de certificats, curriculum vitae, photo et prétentions de salaire, à notre département du personnel.

Luwa S.A., 8047 Zurich, monenstrasse 40, Tél. (051) 52 13 00.

Association d'industriels dont le siège est à Neuchâtel cherche

EMPLOYÉE DE BUREAU

intelligente, consciencieuse et douée d'initiative. Activité variée, place stable.

Faire offres, avec curriculum vitae, photo et prétentions, sous chiffres P 50.261 N à Publicitas, Neuchâtel.



MÉTALLIQUE S.A.
FABRIQUE DE CADRANS BIENNE

cherche un

MÉCANICIEN DE PRÉCISION

ou

MÉCANICIEN OUILLEUR

pour travaux sur étampes.

Les intéressés sont priés de s'adresser au chef du personnel de Métallique S.A., rue de l'Hôpital 20, Bienne.

Commissionnaire

Maison de la place engagerait tout de suite jeune homme. Etranger accepté; bon salaire. Se présenté: Maison Antoine, Concert 6.

On demande jeune

ouvrier boulanger

Vie de famille. Faire offres à Paul Froidevaux, boulanger, Porrentruy. Tél. (066) 6 13 41.

On cherche

vendeuse

à la demi-journée pour magasin d'alimentation. Adresser offres sous chiffres R.W. 3780 au bureau du journal.

Dans bon café, on cherche

sommelière

Date d'entrée à convenir. Hôtel de la Fleur de Lys, 1, rue des Epancheurs, Neuchâtel. Tél. (038) 6 20 87.

Nous engageons

OUVRIÈRES

Suissesses, habituées aux travaux fins et délicats. Semaine de 5 jours.

Faire offres ou se présenter à la fabrique Maret, Bôle. Tél. 6 20 21.

DUBIED

cherche, pour entrée immédiate,

une sténodactylographe

de langue maternelle allemande. Se présenter ou adresser offres détaillées à

Edouard DUBIED & Cie S.A., Neuchâtel.

Je cherche

femme de ménage

pour travaux faciles. Se présenter le matin à Mme Martin, Poudrières 61, Neuchâtel, ou téléphoner au 5 62 55.

AGENCE RÉGIONALE

à remettre pour un tout nouvel équipement pour enfant. Contact avec clientèle privée. Voiture indispensable. Capital pas nécessaire.

Représentant indépendant, ou personne énergique désirant, se créer une situation indépendante est prié d'écrire à Case 14, 2004 Neuchâtel.

Bureau d'assurances de la ville cherche

une aide de bureau

pour travaux faciles. Convientrait à personne intelligente désirant se perfectionner ou s'initier aux travaux de bureau. Faire offres sous chiffres PV 3779 au bureau du journal.

Bureau de la ville cherche

aide-comptable

pour entrée immédiate ou date à convenir. Travail varié - Ambiance agréable - Semaine de cinq jours. Faire offres sous chiffres MN 3731 au bureau du journal.

Importante entreprise artisanale de Neuchâtel engage

secrétaire-comptable

capable de travailler de façon indépendante. Travail et ambiance agréables, semaine de 5 jours, avantages sociaux. Faire offres sous chiffres A. C. 3738 au bureau du journal.

Magasin spécialisé cherche

vendeuse

Entrée immédiate ou à convenir. Adresser offres à SOLLBERGER & Cie, place des Halles 8.

RÉGLEUSES

sont recherchées pour travail régulier, soigné, à domicile. Spiraux déjà coupés au centre. Téléphone (025) 5 12 07.

cherche pour importante entreprise des branches annexes de l'horlogerie un

ingénieur technicien ETS (mécanique ou horlogerie)

susceptible d'accéder au poste de

chef du service de contrôle

A la tête d'une équipe de collaborateurs qualifiés, le titulaire devra assumer la responsabilité entière du contrôle à tous les niveaux des cycles de fabrication en grande série d'une gamme de produits variés (des achats aux produits finis).

Hérarchiquement dépendant du directeur de production, il aura à coordonner son activité avec celle des services de fabrication, des méthodes, des achats, etc.

Ce poste exige nécessairement une expérience approfondie des différentes formes de contrôle. Le titulaire devra de plus être à même d'instituer et d'entretenir les relations humaines harmonieuses que requiert le bon fonctionnement d'un tel service.

Nous assurons une entière discrétion et n'entrons en pourparlers avec notre mandataire qu'avec votre accord formel.

Les candidats intéressés sont invités à faire parvenir leurs offres de service détaillées au

Centre de psychologie appliquée, Maurice Jeannot, licencié en psychologie et sociologie, escaliers du Château 4, Neuchâtel.



Batir et faufilet

enfin possible avec la nouvelle

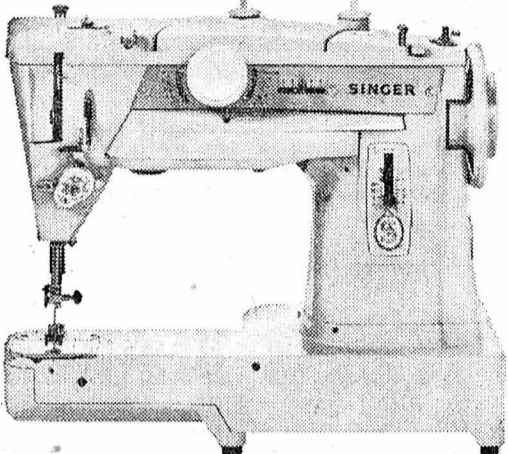

SINGER 431

C'est si simple: enlevez la canette et sitôt vous obtenez le sensationnel point de chaînette! La canette remise en place, votre Singer 431 exécute tous les points de la machine à coudre de ménage la plus moderne.

De plus, seule Singer vous offre l'exclusive **iguille inclinée**

brevetée dans le monde entier. Vous avez une meilleure visibilité de l'ouvrage détendue et confortablement assise devant votre machine, le travail s'en va aisément de vos mains.



modèles zig-zag à partir de Fr. 595.-

SINGER

la marque préférée et la plus achetée depuis des générations

Demandez, sans engagement, prospectus ou démonstration chez:

NEUCHÂTEL: Cie des Machines à coudre Singer S.A., rue du Seyon

LA CHAUX-DE-FONDS: Cie des Machines à coudre Singer S.A., place du Marché



LE CENTRE DE PSYCHOLOGIE APPLIQUÉE
MAURICE JEANNOT
NEUCHÂTEL

cherche pour importante entreprise des branches annexes de l'horlogerie un

ingénieur technicien horloger ETS

susceptible d'accéder au poste de

chef du service de fabrication (micro-horlogerie)

Le titulaire sera responsable de la direction, de la coordination et du contrôle des activités d'un département occupant environ 600 personnes.

Directement responsable du volume, de la qualité et du prix de revient de la fabrication, il devra disposer en plus de solides compétences techniques, d'une expérience réelle des problèmes d'exploitation et de gestion, ainsi que des caractéristiques personnelles qu'exigent la direction et l'animation d'un effectif important.

Nous assurons une entière discrétion et n'entrons en pourparlers avec notre mandataire qu'avec votre accord formel.

Les candidats, que cette possibilité de promotion intéresse, sont invités à faire parvenir leurs offres détaillées au Centre de psychologie appliquée, Maurice Jeannot, licencié en psychologie et sociologie, escaliers du Château 4, Neu hôtel.



Employée de bureau

serait engagée à la demi-journée pour travaux faciles. Distillerie Sydlor, Auvernier. Tél. 8 21 62.

Lire la suite des annonces classées en quatorzième page

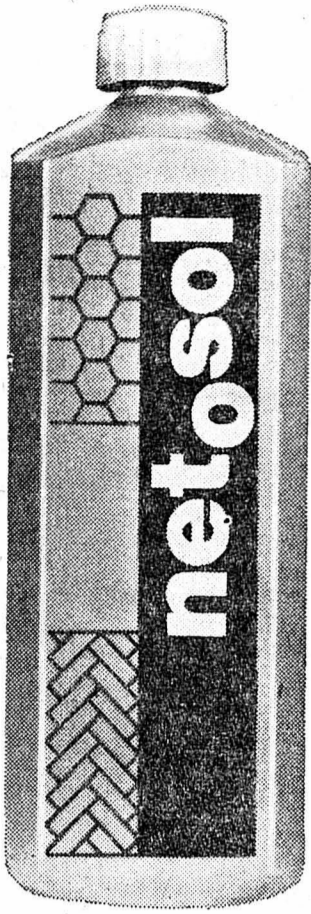

Si un magicien faisait à votre place les travaux de ménage les plus pénibles?

Vous seriez enchantée, n'est-ce pas? Eh bien, il ne tient qu'à vous! NETOSOL, nouveau produit, produit magique, supprime définitivement les nettoyages d'entretien et les "à fonds". Plus de paille-de-fer, plus aucun effort, rien! Pour nettoyer vos sols - parquets, planchers, lino, plastiques, carrelages, peu importe - il vous suffit désormais d'étendre un peu de NETOSOL, de laisser agir quelques minutes et... d'essuyer avec un chiffon sec et c'est tout! Non seulement, vous économiserez vos forces, mais encore vous gagnez du temps - le vôtre et celui de votre femme de ménage - et vous y gagnez tout court... Vous gagnez sur toute la ligne!

En vente partout.
Le flacon plastique super-économique de 1 litre Fr. 6.25

netosol

(Produit suisse breveté)
Vitèran M. Glassey, Renens, Vaud.



Fiat 1800 B
1962

Fiat 600 D
1962

Fiat 600
1960

Garages APOLLO
Tél. 5 48 16

A vendre 1 vélomoteur Allegro, 198 km. état de neuf; 1 vélo dame; 1 vélo homme, avec vitesses.
Tél. 5 68 56.

I D 19
break

1961
7 personnes ou 600 kg de charge. Etat impeccable. Freins assistés.
Garages APOLLO
Tél. 5 48 16

ID/DS
1958 - 1964

Garantie.
Garages APOLLO
Tél. 5 48 16

DKW 1000 S
1962

DKW JUNIOR-LUXE
1962
Garages APOLLO
Tél. 5 48 16

A vendre
OPEL 1957

en parfait état de marche, batterie neuve, taxe et assurance payées jusqu'à fin décembre 1964. Prix 1200 francs. S'adresser à Vuithier, Bassin 2, Neuchâtel, Tél. 5 90 84 ou 5 10 68.

A VENDRE
MERCEDES
type 100
Superbe occasion de couleur noire expertisée. Prix Fr. 1950.— Essais sans engagement. Facilités de paiement.

Garage R. WASER
Rue du Seyon
34-38
Neuchâtel

DAUPHINE 1960
SIMCA 1960
OPEL 1700 1960
PEUGEOT 403 1962
FIAT 2100 1962
OPEL 1700 1963
Tél. 4 18 66 ou (039) 2 91 10

VW

A vendre, pour cause de départ.

BORGWARD

1500, parfait état de marche, expertisée.
Tél. (038) 6 71 07.

A vendre

pick-up VW

camionnette 1954, 1450 fr.

Fourgon VW

1953, 1550 fr.
U. Grandjean, Corcelles. Tél. 8 15 14.

A vendre

Vauxhall

VX 490

modèle 1962, 15,000 kilomètres, en parfait état, 6000 fr.

Tél. 5 91 06 ou 5 22 84.

Mercedes 220

1955, verte, intérieur cuir, sièges-couchettes, radio, servofrein, très bon état, Garage APOLLO, tél. 5 48 16.

Mod. 1959-61 (belle occasion) toit ouvrable est demandée de particulier. Offres sous chiffres P 5496 N à Publicitas, Neuchâtel.

A vendre

Fourgon Renault

1959, charge utile, 1,5 tonne, 80,000 km, moteur refait, bon état. Prix très intéressant, Facilités de paiement.
Tél. 7 42 42.

Voitures de sport
avantageuses!

AUSTIN - HEALEY Mk. II, 1963
M. G. A. - 1600, 1961
M. G. B. - 1800, 1964
RENAULT - FLORIDE S, 1963

Paiement par acomptes. Eventuellement échanges.

GARAGE SEELAND BIENNE
Tél. (032) 2 75 35.

Simca Ariane, 1959

7 CV, grise, 4 portes, intérieur drap, révisée

Simca Beaulieu, 1960

12 CV, bleue, 4 portes, révisée

RENAULT FRÉGATE, 1956

11 CV, grise, toit rouge, complètement révisée

CITROËN ID 19, 1959

10 CV, noire, prix intéressant

Segessemann & Fils

GARAGE DU LITTORAL

Pierre-à-Mazel 51 - Neuchâtel - Tél. 5 99 91
Exposition en ville : Place-d'Armes 3



BP auto-shop

Une glace-arrière toujours claire grâce à la vitre anti-buée Auto-Vision

Quoi de plus désagréable qu'une glace-arrière couverte de buée? Ce désagrément disparaît à tout jamais si vous vous procurez la vitre anti-buée Auto-Vision à l'auto-shop BP.

Petit format 6 fr. 50, grand format 7 fr. 50. Avec anti-éblouissant 8 fr. 50.

Vous trouverez cet article - parmi beaucoup d'autres tout aussi intéressants - à l'auto-shop BP dans 500 stations-service BP.



simple
Deux seuls boutons de commande suffisent à faire fonctionner la Turissa! Donc travail simplifié.

TURISSA
Démonstration, sans engagement de votre part, auprès du dépositaire Turissa.

A. GREZET
Seyon 24a NEUCHÂTEL ☎ 5 50 31

A vendre
STUDIO
genre meuble suisse.
Tél. 5 22 71.

PIANO

A vendre un magnifique PIANO, à choix sur deux, pour cause de non-emploi.
Réelle occasion.
Tél. (039) 2 75 68.

Offre spéciale

50 MATELAS

neufs, crin et laine, couteil sanitaire, bleu ou beige, plus chaud que le matelas à ressorts, 90 x 190 cm ou 95 x 190 cm, à enlever, Fr. 75.— pièce.
W. Kurth, tapisier, Bercher (VD), Tél. (021) 81 82 19 (Port compris)

Une paire de tapis, souliers blancs No. 34, marque Graf, à l'état de neuf. Tél. 8 26 61.

Les GARAGES DES 3 ROIS

----- mettent en **VENTE**
leurs voitures de service et démonstration

- entre 2000 et 10,000 km -
- excellent état et entretien -
- GARANTIE D'USINE -
- Fort RABAIS -

Ford Anglia
Ford Cortina
Ford Corsair

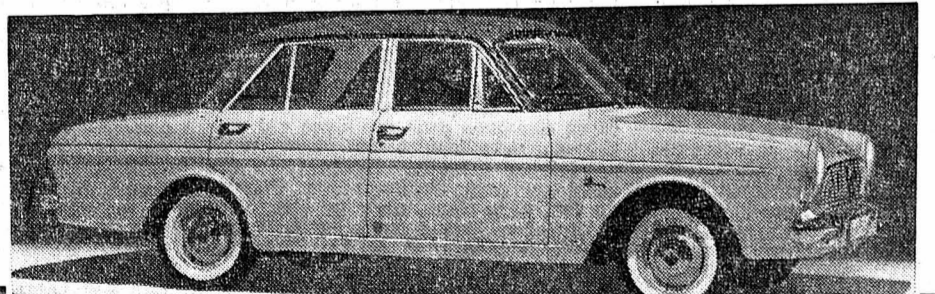

Taunus 17 M
Taunus 12 M

Renseignements - Essais et démonstration
aux

Garages des 3 Rois

J.-P. & M. NUSSBAUMER

Neuchâtel
La Chaux-de-Fonds
Le Locle

Tous nos services... A votre service...

Bien-être et fraîcheur juvénile

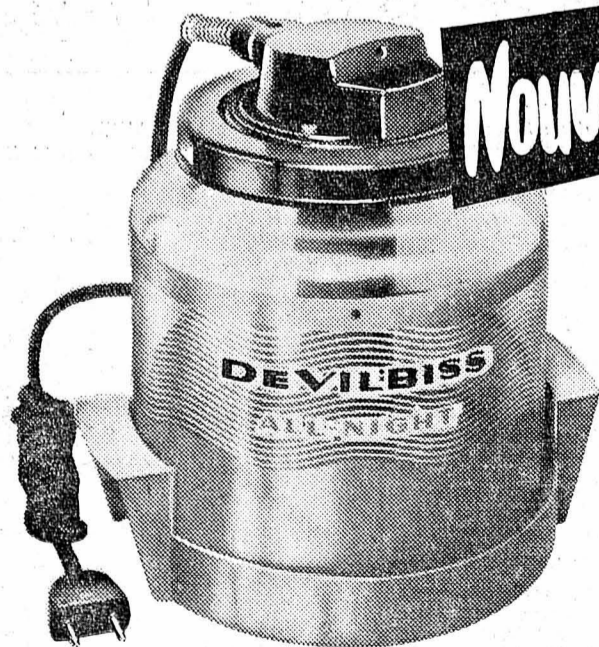

Nouveau DE VILBISS
à la fois
saturateur
et inhalateur

- d'un fonctionnement absolument sûr
- tout à fait silencieux
- scientifiquement recommandé
- s'arrête automatiquement
- d'un prix étonnamment avantageux
- garantie illimitée
- approuvé par l'ASE

Un air sain - un air meilleur dans les pièces d'habitation, chambre à coucher et locaux de travail chauffés grâce à une humidification correcte de l'air. Selon les données médico-scientifiques modernes, il manque 20-30% d'humidité dans l'air des locaux chauffés normalement. Cette insuffisance est

très mauvaise pour l'organisme humain. Ses conséquences: dessèchement des organes respiratoires, réceptivité accrue aux refroidissements, fatigue, maux de tête, malaises, manque d'entrain au travail. Avec le saturateur et inhalateur De VILBISS - vous bannissez ces fâcheux phénomènes hivernaux.

De VILBISS - contre l'air sec, pour une atmosphère saine au travail et au logis

De VILBISS 147
contenance 1 litre, pour 3-4 heures **49.-**
De VILBISS 145
contenance 3 litres, pour 8-10 heures **79.-**

DÉMONSTRATION ET VENTE

PHARMACIE-DROGUERIE F. TRIPET

SEYON 8 - NEUCHÂTEL

Voici ASTOR – l'American Blend du fumeur raffiné

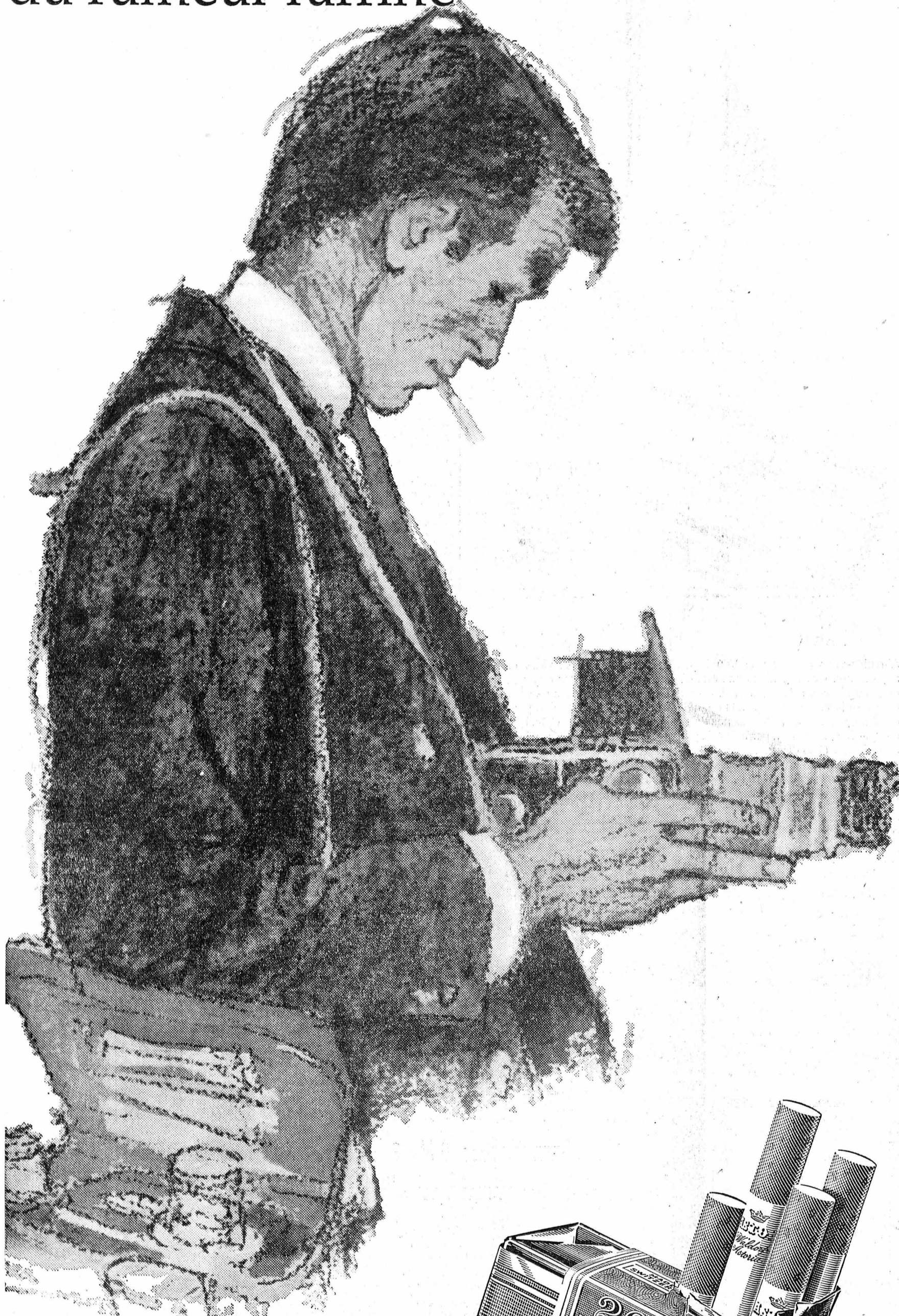

Légèreté, douceur, plénitude de l'arôme — voici ASTOR. Dans plus de 40 pays des 5 continents, c'est la cigarette-filtre préférée du connaisseur et du fumeur de bon goût. La seule cigarette de cette classe avec bout en liège naturel véritable.

Les cigarettes ASTOR sont maintenant fabriquées sous licence en Suisse et sous contrôle permanent de la Waldorf-Astoria Cigarette Company. Unique au monde, la qualité exceptionnelle de son mélange est mondialement recherchée.

Désirez-vous goûter, vous aussi, au suprême raffinement dans l'art de fumer? Alors essayez ASTOR de préférence encore aujourd'hui.

ASTOR — la cigarette des fumeurs de bon goût

ASTOR

20 cigarettes Waldorf-Astoria ASTOR, American Blend, King Size avec filtre et bout en liège véritable

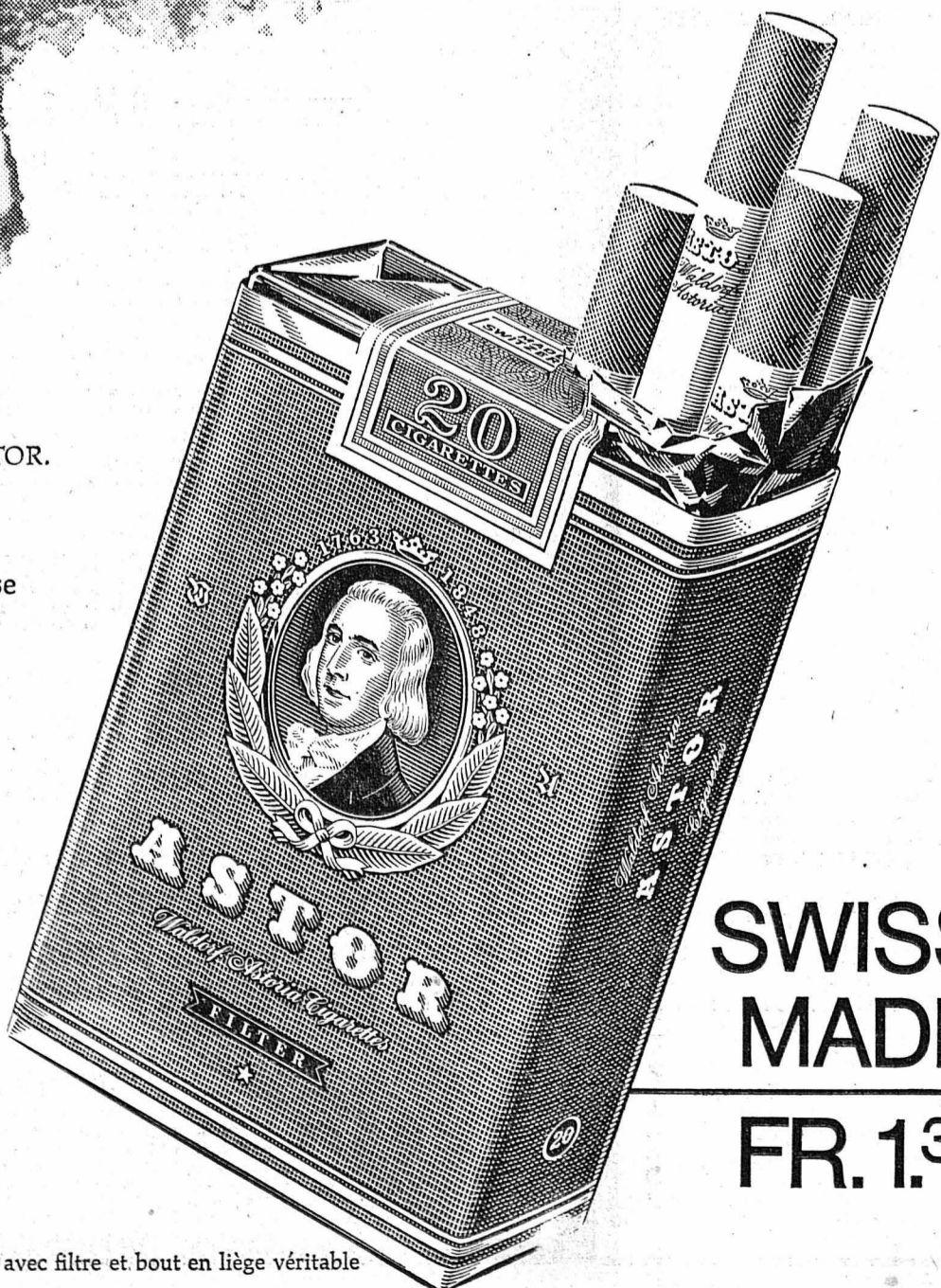

SWISS MADE

FR. 1.³⁰

100% LAINE



Ce douillet **CARDIGAN** fully fashioned, se fait en ciel, bouteille, marine, anthracite, beige ou blanc.

23⁸⁰

+ votre avantage la ristourne ou 5% escompte

ego - oi

La Cité

Pour le pique-nique, les **SAUCISSES SÈCHES**

de la Boucherie-charcuterie **GUTMANN** Avenue du 1er-Mars

A vendre points N.P.C.K.

10 fr. le mille. Demander l'adresse du No 3762 au bureau du journal.

LE BON FROMAGE POUR FONDUE chez **H. MAIRE** Rue Fleury 16

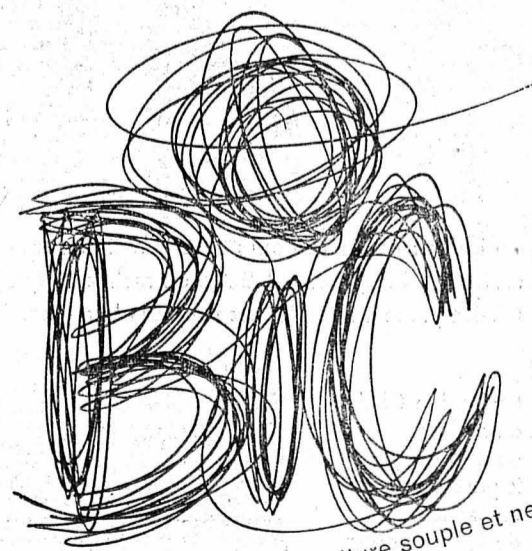

Stylos à bille **BIC** écriture souple et nette

Des milliers

de clients satisfaits... Ils ont naturellement choisi la qualité des meubles **SKRABAL**. PESEUX (NE), Grand-Rue 38 Tél. (038) 8 13 33 NEUCHÂTEL, fbg du Lac 31 Tél. (038) 4 06 55

J. Skrabal
MEUBLES

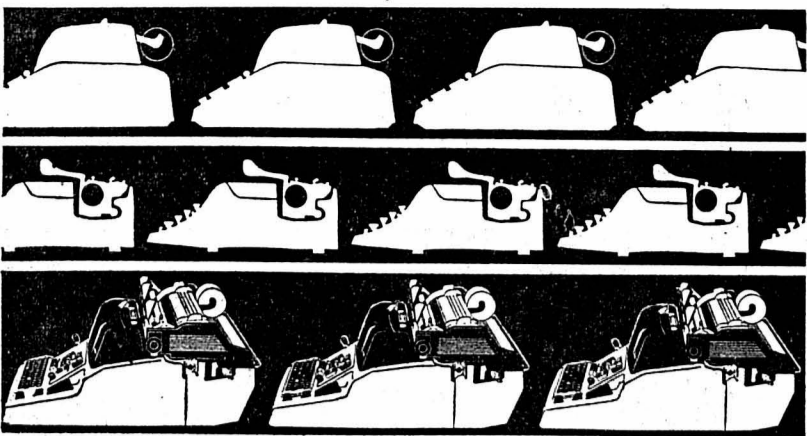

Firme moderne à l'échelle mondiale, Olivetti apporte à toutes les étapes de l'écriture et du calcul mécanique la contribution de ses produits: de la machine à écrire portative qui confère une belle écriture à la main la plus incertaine, aux grands ensembles électroniques capables d'élaborer, d'enregistrer et de vérifier les calculs les plus complexes. Cette industrie d'avant-garde offre à la vie de notre temps les instruments perfectionnés du développement et du bien-être.



olivetti

Renseignements et documentation auprès de: OLIVETTI (SUISSE) S.A.
Bureaux de vente à Neuchâtel, faubourg de l'Hôpital 13. Tél. (038) 416 16.
La Chaux-de-Fonds, rue L.-Robert 84. Tél. (039) 225 13.

A vendre d'occasion mais en parfait état

deux radiateurs électriques

à ventilation, marque Intertherm, 380 volts, 2000 W, un radiateur électrique 380 volts 1200/2000/3000 W.
Cornaz-Automat, Ecluse 14, Neuchâtel. Tél. 5 24 02.

A vendre manteaux

pour fillette de 11-12 ans, une veste similkleur et une jupe, le tout en bon état. Tél. 5 52 37.

A vendre 2 paires de patins

garçon, Nos 41 et 37 et 1 paire dame, No 38, souliers bruns. Tél. 5 34 05 après 19 heures.

Répondez, s. v. p., aux offres sous chiffres...

Nous prions les personnes et les entreprises qui publient des annonces avec offres sous chiffres de répondre promptement aux auteurs des offres qu'elles reçoivent. C'est un devoir de courtoisie et c'est l'intérêt de chacun que ce service fonctionne normalement. On répondra donc même si l'offre ne peut pas être prise en considération et on retournera le plus tôt possible les copies de certificats, photographies et autres documents joints à ces offres. Les intéressés leur en seront très reconnaissants car ces pièces leur sont absolument nécessaires pour répondre à d'autres demandes.
Feuille d'avis de Neuchâtel.

La fondue Chalet prête à l'emploi

en sachet: elle est aussi savoureuse que celle qu'on prépare chez soi, puisqu'elle contient tous les ingrédients nécessaires. Autre avantage — et combien précieux — elle ne «rate» jamais!



en boîte: on l'a toujours sous la main au cas où des amis nous arrivent à l'improviste! Boîte ou sachet, la qualité de la fondue Chalet prête à l'emploi est toujours la même.

La fondue Chalet en sachets de 400 gr. pour 2 personnes en sachets de 800 gr. pour 4 personnes en boîtes de 400 gr. pour 2 personnes en boîtes de 800 gr. pour 4 personnes

est en vente dans toutes les bonnes laiteries et commerces de denrées alimentaires.

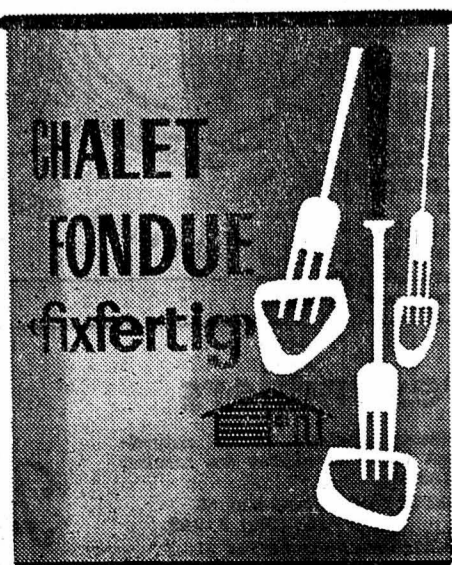

Fromage Alpina S.A. Berthoud

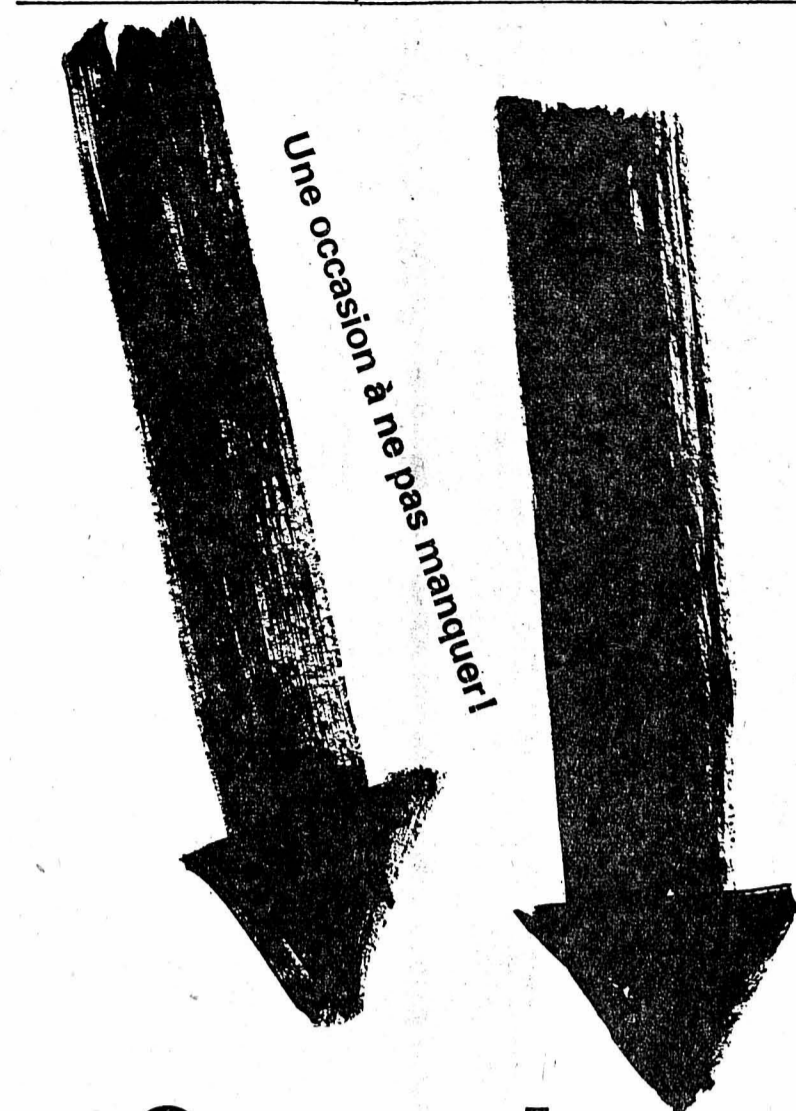

Gagnez donc une Vauxhall Viva!

Démonstration gratuite et concours



Aimeriez-vous gagner une Vauxhall Viva? Alors saisissez votre chance aujourd'hui. GM organise dans une dizaine de villes suisses des semaines de démonstration Vauxhall Viva. Ce sera pour vous l'occasion de vous faire présenter la Viva et de mieux la connaître. Et si vous possédez un permis de conduire valable, ne manquez pas de participer au concours. Ceux qui, dans chaque ville, figureront parmi les six premiers, seront qualifiés pour la grande finale. Celle-ci se disputera sous la forme d'un rallye. C'est amusant, on s'y divertit énormément. Qui sait, avec un peu de chance, c'est vous peut-être qui gagnerez le gros lot. Et quel gros lot: un Vauxhall Viva De Luxe d'une valeur de 6850 fr.! Ne laissez pas échapper votre chance!

NEUCHÂTEL: du 26 au 31 octobre 1964, de 10 à 19 heures, sans interruption

Endroit de départ: Garage Facchinetti

Votre concessionnaire Vauxhall: **M. FACCHINETTI**
1-3, avenue des Portes-Rouges, 2000 Neuchâtel, tél. (038) 5 61 12

TAPIS

Magnifiques milleux pure laine, dessins Orient, fond rouge ou beige, 190 x 290 cm.
Fr. 140.-
Même qualité, 240 x 340 cm, **Fr. 240.-**

Tours de lits, dessins berbères, pure laine, 2 descentes et 1 passage.
Fr. 129.-

KURTH
Pas de changement d'adresse, toujours avenue de Morges 9
Tél. (021) 24 66 66
Lausanne

Offres d'emplois

Café-restaurant cherche **SOMMELIÈRE**
débutante acceptée; bon gain garanti. Tél. (038) 9 66 46.

On cherche employée de maison

pour entrée immédiate ou date à convenir. Belle chambre indépendante. Bon salaire. Adresser offres écrites à AD 3741, au bureau du journal.

DEMANDES D'EMPLOIS

Chauffeur (A)
mécanicien expérimenté, bonne présentation, anglais, français, italien parfaitement, libre tout de suite, cherche emploi à Neuchâtel. Adresser offres écrites à 2910-75 au bureau du journal.

Personne
sachant cuire, de toute confiance, capable de travailler seule, cherche place. Adresser offres écrites à 2910-74 au bureau du journal.

Jeune femme de Boudry cherche **travail à domicile**
Faire offres sous chiffres J.N. 3760 au bureau du journal.

On cherche, pour entrée immédiate, place pour jeune fille capable comme

coiffeuse-manucure
possédant notions de français. Faire offres à Susy Muggli, Rigistrasse 49, Lucerne. Tél. (041) 2 98 74.

On cherche gentille **jeune fille** aimant les enfants pour s'occuper de trois petits enfants (5 ans, 4 ans et 18 mois), dans chalet au Valais, du 26 décembre au 9 janvier. Tél. 6 62 68 aux heures des repas.

On demande **aide de ménage** à la demi-journée. 4 à 5 jours par semaine, dans ménage de 4 enfants. — Tél. 8 45 48.

On cherche pour entrée immédiate: **jeune cuisinier fille de cuisine fille d'office** nourris, logés, se présenter à l'Hôtel du Lac, Auvier. Tél. (038) 8 21 94.

Monsieur cherche travail pour **le samedi**
Libre toute la journée, permis de conduire. Adresser offres écrites à N.T. 3777 au bureau du journal.

MÉCANICIEN

cherche travail accessoire pour le samedi. Adresser offres écrites, sous chiffres P 5504 N à Publicitas, Neuchâtel.

Monsieur dans la cinquantaine parlant le hollandais, l'anglais, l'allemand, habilité à diriger du personnel, au courant de tous les travaux de bureau.

cherche situation

à Neuchâtel, pour date à convenir. Excellents certificats et références. Faire offres sous chiffres P. 5525 N., à Publicitas, Neuchâtel.

Employé de bureau

âge 27 ans, au courant des travaux en général et service des salaires, cherche place avec responsabilités et si possible contact avec la clientèle ou les fournisseurs. — Adresser offres écrites à D. C. 3691 au bureau du journal.

Perdus-Trouvés

Perdu
lundi, plumier brun contenant plume à réservoir Parker, parcours la Coudre, Fontaine-André-la ville. Récompense. Tél. 5 05 53.

PERDU CHIEN COURANT

région Montagne-de-Boudry, race Beagle, tricolore. Dos noir, tête feu, du feu aux cuisses, pattes et poilail blancs. Prière de le retourner ou de signaler sa présence contre récompense à C. Guye, Neuchâtel. Téléphoner le jour au 5 18 41 ou le soir au 5 18 46.

COMMERCES

A remettre pour cause de force majeure, **entreprise de gypserie-peinture**

d'ancienne renommée, comprenant tout le matériel d'exploitation, magasin, ateliers et entrepôts, droit à la clientèle et travaux en cours. Faire offres à case postale 31584, Neuchâtel.

REMERCIEMENTS

Profondément émue par la sympathie et l'affection qui lui ont été témoignés lors de son deuil, la famille de **Monsieur Léon GODAT** exprime à toutes les personnes qui l'ont entourée, sa très vive reconnaissance. Un merci spécial pour les envois de fleurs.
Octobre 1964.

Dem. à acheter

ACHATS
bijoux, or et argent, vieille argenterie, pierres fines (diamants), aux meilleurs prix du jour.

H. VUILLE
Bijoutier-orfèvre place Numa-Droz Neuchâtel

On cherche à acheter **aquarium**
Tél. 6 34 68.

On cherche **chaussures de ski**
pour dame, No 41 ou 42. Tél. 4 15 39.

Je cherche d'occasion **bateau**
pour la traîne, à prendre avant l'hiver. Adresser offres écrites détaillées sous chiffres GL 3770 au bureau du journal.

CHIFFONS

propres, blancs et couleurs sont achetés par

l'Imprimerie Centrale, Neuchâtel

Prof. médicales **auxiliaires**

M^{me} ERNST-Berger **PÉDICURE**
a repris ses consultations Rue de Flandres 5, tél. 5 99 31

AUX BRICOLEURS PERLES Combi

Un atelier de ménage complet pour

fraisier
scier
poncer
polir et
percer

le bois, le métal et la pierre

DÉMONSTRATIONS

du 29 au 31 octobre, tous les jours, dès 10 h à la fermeture
Entrée rue du Seyon

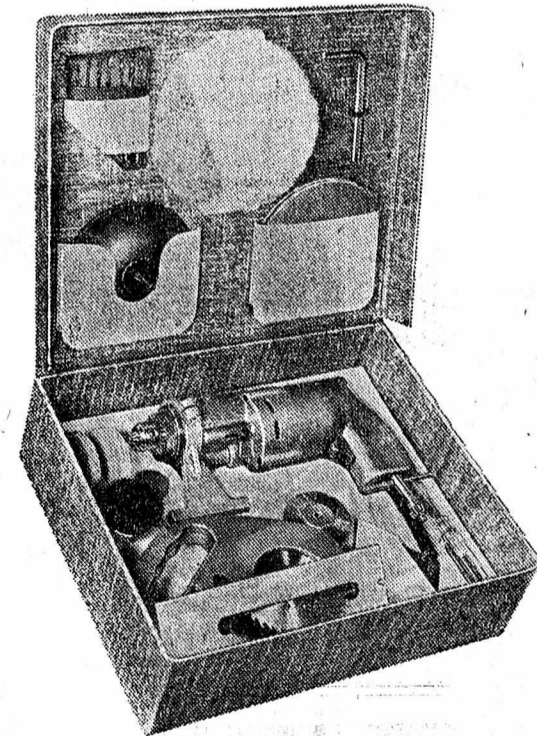

Nous vous montrerons combien il est facile de construire, de rénover et de réparer: dans la maison, l'appartement et le jardin. Pour la construction de petits meubles, jouets, etc., des plans faciles à comprendre sont à votre disposition.

armourins
neuchâtel

Hero Sugo

Sauce avec viande

Aujourd'hui: cuisine italienne!



Sauce napolitaine, prête à l'emploi. Composée de tomates bien mûres, de viande finement hachée, d'onctueuse huile d'olive et d'odorantes herbes aromatiques, Hero-Sugo donne à de nombreux plats la saveur typique de la cuisine italienne! Accompagne délicieusement toutes les pâtes, le riz, les pommes de terre, la semoule et le maïs. 1/4 boîte 95 cts.

Goûtez aussi les autres sauces Hero. Elles sont toutes excellentes!
Hero-Bolo Sauce de rôt bolognaise avec viande hachée
Hero-Curry Sauce avec boulettes de viande et cerneaux de pin
Hero-Fungo Sauce chasseur avec champignons

Conserves Hero Lenzbourg



NOUVEAU

PIRELLI

Vous pouvez obtenir davantage encore...

... davantage de confort, avec moins de travail et de peine, grâce au

calorifère à mazout VAMPIR

Les modèles avec sortie de la fumée vers le haut ont une profondeur de 32-34 cm seulement. Ils n'exigent donc qu'une place réduite, consomment peu et donnent beaucoup. Doté d'une alimentation centrale (citerne de 500, 1000 ou 2000 l et pompe aspirante) VAMPIR est un chauffage moderne, généreux et confortable.

Tous renseignements utiles figurent dans notre prospectus.



MOD.50/RO + 75/RO

Prix depuis Fr. 338.- déjà

Vente par maisons spécialisées. Prospectus en couleurs et liste des distributeurs par

DIETHELM & CIE S.A.
 Talstrasse 11
 8001 Zurich
 051/255550

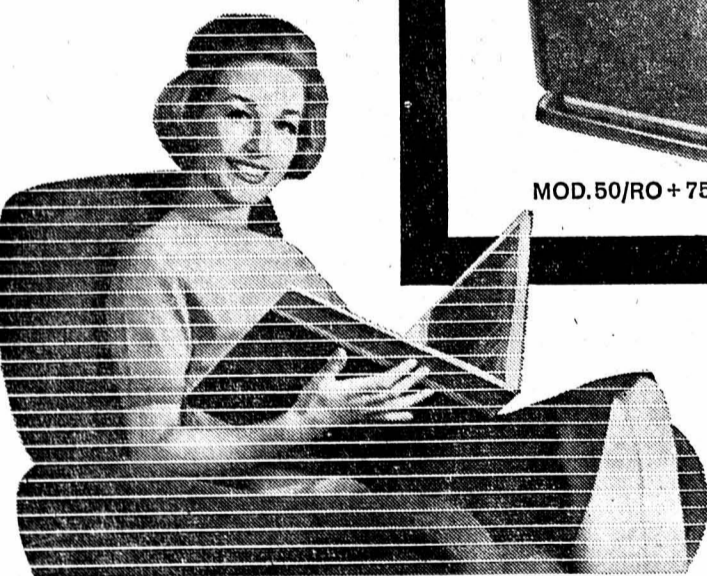

P 496 ABOLHIVER

Ce n'est que lorsque vous pouvez - en toute sécurité - conduire votre voiture aussi bien sur les routes enneigées de nos montagnes que sur les artères bourbeuses ou glissantes de nos villes, ce

Crampons: Forme asymétrique, disposition alternée. L'effet de crémaillère permet littéralement d'accrocher la neige tassée ou fraîche, assurant une excellente adhésion et une stabilité latérale.

Lamelles transversales: Chacun des 416 crampons en comporte une. Ces lamelles s'impriment sur les routes glissantes et garantissent le plus grand pouvoir de freinage et la meilleure traction au démarrage.

n'est qu'alors que vos pneus dominent pleinement les dangers de l'hiver, et les abolissent. Examinons les caractéristiques du nouveau pneu «abolhiver» P496 de Pirelli:

Composition du caoutchouc: Elle assure la résistance à l'usure et l'insensibilité aux changements de température.

Ainsi, même aux basses températures, ces pneus conservent-ils toute leur souplesse, sans rien perdre de leur tenue de route.

En résumé: Le nouveau pneu P496, pour vous et votre voiture, abolit les dangers de l'hiver dans tous vos déplacements en ville, en montagne et sur toutes les routes.

ÉMISSION D'UN EMPRUNT

CANTON DE BÂLE-CAMPAGNE

4 1/2 0/0

1964, de Fr. 20,000,000.-

destiné au financement de l'augmentation du capital de dotation de la Banque Cantonale.

Conditions de l'emprunt:

Durée: 15 ans, droit de remboursement après 10 ans.
 Coupures: de Fr. 1000.- et Fr. 5000.- au porteur.
 Cotation: aux bourses de Bâle et Zurich.

99 0/0

Prix d'émission:

plus 0.60 % timbre fédéral.

Délai de souscription: du 29 octobre au 3 novembre 1964, à midi.
 Libération: 15 novembre au 15 décembre 1964.
 Prospectus détaillés et bulletins de souscription à disposition auprès de toutes les banques suisses.
 Le 28 octobre 1964.

BANQUE CANTONALE DE BALE-CAMPAGNE

UNION DES BANQUES CANTONALES SUISSES

CARTEL DES BANQUES SUISSES

Fabrique de chapeaux
Nello MARIOTTI
 Gibraltar 2 - Neuchâtel
 vis-à-vis arrêt trolleybus
 Tél. (038) 5 54 76
 Beau choix de
CHAPEAUX
 TRANSFORMATIONS SOIGNÉES
 PRIX AVANTAGEUX



Mille drapeaux en Helvétie
 Mille façons d'aimer la vie!
 Et sur un point, accord parfait:
 Un bon café au lait se fait
 Avec un tiers de Franck Arome.

2 cuillères de café -
 1 cuillère de Franck Arome.

FRANCK AROME

SAMEDI 31 octobre
 à ne pas manquer!

Voyage gratuit à SUHR

Heures de départ:

Le Locle, Place du marché 12 h 15
 Chaux-de-Fonds, Gare 12 h 30
 Neuchâtel, Terreaux 7 13 h

Nous remercions tous nos clients de la confiance témoignée pendant plus de 500 voyages!

Réservez à temps les places si désirées pour la course gratuite en car à Suhr



directement à la fabrique-exposition de PFISTER-Ameublements SA.

Fiancés, parents, célibataires et amateurs exigeants, notre collection vous permet de réaliser tous vos souhaits à des conditions très intéressantes.

La plus grande et la plus belle revue du meuble en Suisse vous est ouverte: Plus de 600 ensembles-modèles de tous styles, pour tous les goûts et chaque budget. Vous garderez de votre visite un souvenir inoubliable.

1321/1

Pfister ameublements SA | Neuchâtel, Terreaux 7 | Tél. 038 / 5 79 14

Un chantier se boucle
à la place Pury.

Vous remarquerez la

RÉOUVERTURE

de notre magasin.
De vastes vitrines facilitent votre
premier choix.

A l'intérieur, l'agencement moderne
crée une atmosphère sympathique.

Vous trouvez encore un personnel
compétent et qualifié pour vous
conseiller.



OPTIQUE LUTHER

Pour la santé et la beauté
de vos cheveux

Permanentes et colorations

Biosthétique



« NOBILIS »

NOM PRESTIGIEUX DE
PAPIERS PEINTS FRANÇAIS

ÉRIC MOSER

PLÂTRERIE — PEINTURE — DÉCORATION

Tél. 5 54 64

Rue Emer-de-Vattel, 7 — NEUCHÂTEL

MENUISERIE - ÉBÉNISTERIE

AMI BIANCHI

Agencement de magasins, cuisines
et restaurants
Menuiserie en bâtiment
Fabrication et vente de meubles
en tout genre

SERRIÈRES - Neuchâtel
Tél. 5 15 52

ÉMISSION D'UN EMPRUNT

Société Romande d'Electricité S.A., Montreux

1964 de Fr. 25,000,000.-

destiné, d'une part, à la consolidation de dettes flottantes
et, d'autre part, à permettre à la Société Romande d'Electricité
de financer les nouveaux investissements qui lui sont néces-
saires ainsi qu'aux sociétés affiliées: la Société Electrique
Vevey-Montreux et la Société des Forces Motrices de la
Grande-Eau.

5%

Conditions de l'emprunt:

Durée: 15 ans, remboursement facultatif dès la 10^{me} année.
Titres: de Fr. 1000.-.
Cotation: aux bourses de Bâle, Genève, Lausanne et Zurich.

100%

Prix d'émission:

plus de 0,60 % demi-timbre fédéral sur titres.

Souscription:

du 29 octobre au 5 novembre 1964
auprès des sièges, succursales et agences des banques sous-
signées, ainsi que dans tous les établissements de banque
en Suisse, qui tiennent à disposition des prospectus et bulletins
de souscription.

BANQUE CANTONALE VAUDOISE
CRÉDIT SUISSE

UNION DE BANQUES SUISSES
SOCIÉTÉ DE BANQUE SUISSE

BANQUE POPULAIRE SUISSE

RONSON
les plus fameux
briquets
du monde

RONSON

POUR VOTRE OUTILLAGE
consultez le magasin spécialisé,
de conception ultra-moderne

**CHOIX COMPLET
PRIX RAISONNABLES**

**Quincaillerie Côte
PESEUX**

Parcage facile,
en face des nouveaux magasins,
RUE DE NEUCHÂTEL 12

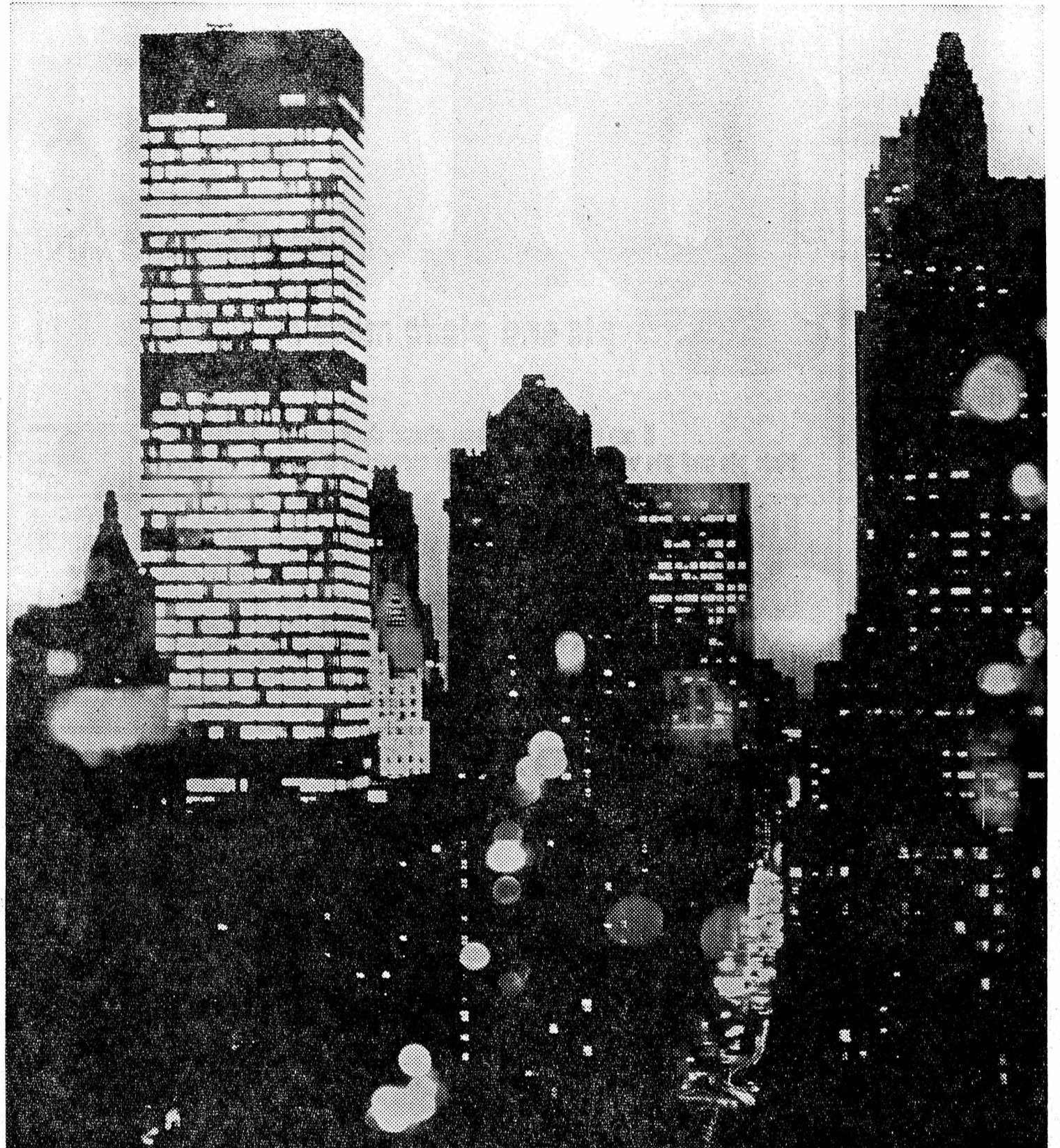

Concours

Aux jeunes gens et jeunes filles nés de 1944 à 1949

Ne désirez-vous pas participer à un véritable concours? Un concours dont la réussite ne dépend pas du hasard, mais uniquement de vos connaissances et de vos capacités? La Société de Banque Suisse vous en offre maintenant l'occasion.

Sujet et conditions

« Quel est le rôle de la banque et de l'argent dans la vie de l'individu et de la nation? » Développez ce sujet général ou décrivez un événement personnel s'y rapportant avec un titre de votre choix, par exemple: « Le sens de l'économie », « Ma première paie », « J'accompagne mon père à la banque », « Nous les jeunes et l'argent », ou « Pourquoi utilise-t-on souvent l'expression « moyens » au lieu d'argent? »

La composition doit être rédigée sur une formule ad hoc qui sera retournée jusqu'au 31 décembre 1964 au plus tard.

Les travaux les plus appréciés par le jury seront récompensés par des prix. Il sera tenu compte dans une juste mesure de l'âge des concurrents. Demandez les formules de concours à la Société de Banque Suisse en lui envoyant le coupon ci-dessous.

Les prix

- 1^{er} prix 3 mois de séjour d'études à NEW YORK
- 2^e prix 3 mois de séjour d'études à LONDRES
- 3^e prix 3 mois de séjour d'études à PARIS

Sur demande, la Société de Banque Suisse se chargera de placer les étu-

dians dans des familles.

- 4^e prix Une obligation de caisse de Fr. 1000.- de la S.B.S.
 - 5^e prix Fr. 750.- sur un livret de dépôts de la Société de Banque Suisse
 - 6^e prix Fr. 500.- sur un livret de dépôts de la Société de Banque Suisse
- ainsi que 1000 autres beaux prix.

Le jury

Président: G. Thüser, Professeur, Teufen
Vice-président: H. Rieben, Professeur, Lausanne
Bethly, Rédactrice au « Nebelspalter »
Brenno Galli, Conseiller national, Lugano
A. Marty, Directeur de la Société de Banque Suisse, Lausanne
A. Schweizer, ancien Directeur de la Société de Banque Suisse, Arlesheim

COUPON

● Veuillez m'envoyer une formule de concours (caractères imprimés) A coller sur carte postale et à adresser à la Société de Banque Suisse, Département Concours, case postale, 2001 Neuchâtel.

● Nom: _____ Prénom: _____

● Date de naissance: _____

● Rue: _____

● Localité: _____ (avec numéro postal)

● Canton: _____



**Société de
Banque Suisse**

Neuchâtel, passage St-Honoré 2

VETEMENTS
pic and pic
pic and pic la mode nouvelle

Il est vrai qu'on a bon chaud dans une peau d'ours. Mais pic and pic vous donne en plus la certitude d'être à la mode.

Un manteau d'hiver doit-il être à la mode?

Son dessin d'une claire ordonnance, sans contrastes de couleurs accusés, confère à ces manteaux, en laine épaisse, une allure jeune et virile.

158.- avec garantie du matériel

188.- avec garantie du matériel

pic and pic — lancé par Vêtements Frey

LE CINÉMA **PALACE**
Tél. 5 56 66

VOUS PRÉSENTE DÈS AUJOURD'HUI A 15 H

LE MAGOT DE JOSEFA

MADAME JOSEFA...

invite toute la ville à arroser son magot. Elle mettra les tonneaux en perce et décrochera sa plus fine cochonnaille de derrière les solives pour fêter dignement l'explosive rencontre de

**ANNA MAGNANI
BOURVIL
PIERRE BRASSEUR**

ANNA MAGNANI

BOURVIL

PIERRE BRASSEUR

CLAUDE AUTANT-LARA



TOUS LES SOIRS à 20 h 30

SAMEDI et DIMANCHE MATINÉE À 14 h 45

18 ANS

NOTRE **5** SAMEDI DIMANCHE 17 h 30
à **7** MERCREDI 15 h
18 ANS

UN CHEF-D'ŒUVRE DE MARCEL PAGNOL avec **FERNANDEL** • **ORANE DEMAZIS** dans

ANGÈLE

PRETS

rapides et discrets

Documentation contre l'envoi de ce bon

Nom: _____

Adresse: _____

Localité: _____

COFINANCE

9, rue de Berne Genève Tél. 316200

Fourneau à mazout

Sursee, en parfait état, à vendre; peut être vu en service; grande capacité de chauffage. Edmond Gallaz, les Chavannes 3, Cortaillod. Tél. 6 40 56.

A vendre trompette de jazz

état de neuf. Tél. 6 49 97, après 19 heures.

Ligue contre la tuberculose Neuchâtel et environs

Radiophotographies isolées

samedi 31 octobre
Prochaine séance: Inscriptions sur appel téléphonique No 5 63 32
FINANCE D'INSCRIPTION: Fr. 8.-

Le camion se trouve devant le No 8 de l'avenue DuPeyrou, de 10 h à 11 h 30 et de 14 h à 15 heures

APPRENTISSAGES

PRINTEMPS 1965

On cherche:

APPRENTI ferblantier-appareilleur

MAISON GROSS & FILS
Coq-d'Inde 24
Neuchâtel

Bureau de la ville cherche, pour le printemps 1965, une

apprentie de bureau

ayant fréquenté l'école secondaire. Faire offres sous chiffres NO 3732 au bureau du journal.

Nous engageons pour le printemps 1965:

un (e) apprenti (e) de commerce un apprenti dessinateur

de machines, sortant de l'école secondaire.

Semaine de cinq jours.

Adresser offres manuscrites, avec photos, à Fabrique JOHN-A. CHAPPUIS S.A., 37, rue des Chansons, 2034 Pesoux (NE). Tél. (038) 8 27 66.

Nous engageons, pour le printemps prochain,

deux apprentis

filles ou garçons. Adresser offres écrites à BG 3765, au bureau du journal.

CONCOURS

Exposition

armourins neuchatel

Casino de la Rotonde

RÉSULTATS:

style de la chaise: **Louis XV**
poids du vase exposé: **kg 4,480**
réponses exactes: **9**

LAURÉATS:

1^{er} prix: un déjeuner 12 personnes
M. C. REUSSER rue Louis-d'Orléans 17,
Neuchâtel

2^{me} prix: un déjeuner 6 personnes
M^{me} M. BOURQUIN ruelle des Fins 1,
Hauterive

3^{me} prix: un vase en opaline sèvres
M^{me} T. MULLER rue Montagu 2,
la Neuveville

armourins neuchatel

Réflexions sur l'économie moderne

(suite)

Dans tout bilan, dans tout compte de pertes et profits — sauf cas véritablement exceptionnels et généralement limités dans le temps — à toute augmentation importante de l'actif correspond une augmentation de même ordre du passif. A tout accroissement substantiel des produits s'oppose un accroissement des charges, de telle sorte que le capital réel dans le premier cas, le bénéfice net dans le second, ne représentent qu'une fraction de l'augmentation en valeur absolue des actifs ou des produits.

Ce qui reste...

Il n'en va pas autrement pour n'importe quel ensemble économique — qu'on le considère à l'échelon national, continental ou mondial. Ce qui compte en définitive — comme le disait sarcastiquement un vieux banquier à qui on ne la faisait pas — c'est ce qui reste quand on a tout dit... et quelquefois ce n'est pas grand-chose.

Si l'on applique cette méthode à l'examen du bilan de l'économie moderne on ne tarde pas à s'apercevoir de l'existence d'une contrepartie négative à tous ses éléments positifs. En premier lieu à l'amélioration constante des salaires et des gains s'oppose l'usure croissante des monnaies, de telle sorte que la multiplication par deux, par trois ou par quatre des revenus actifs ne laisse, en définitive, qu'une amélioration réelle d'un tiers environ dans la plupart des cas, ce qui est certes appréciable, mais ne correspond pas aux apparences superficielles.

Marges nouvelles

D'ailleurs à mesure que le niveau de vie général s'élève, d'autres charges apparaissent dont les effets ne se font sentir qu'avec un certain décalage d'autant plus dangereux qu'il est plus prolongé. Ainsi l'amélioration des conditions de logement exige des capitaux toujours plus élevés et tous les artifices utilisés, subventions de l'Etat, participations à fonds perdus des industriels, maintien artificiellement bas du taux hypothécaire, etc., ne changent rien au bilan final qui, par définition, doit tenir compte de tous les éléments malgré leur dispersion sous de multiples rubriques.

Dans un autre domaine, celui de la circulation routière, il n'en va pas autrement. Conséquence directe de l'amélioration des conditions sociales, la motorisation ne représente pas seulement, pour nous, une charge annuelle brute de un milliard et demi dans notre balance commerciale, elle impose aussi des immobilisations de capitaux énormes pour construire le réseau des autoroutes capables d'assurer normalement l'écoulement d'un trafic toujours plus grand.

De quatre milliards, on a passé à dix, puis à douze, peut-être à vingt milliards à répartir sur une période qui ne devrait pas dépasser une vingtaine d'années. Les mêmes constatations s'imposent dans d'autres domaines encore, les hôpitaux, les écoles, les universités, la recherche scientifique, où là, aussi, il faut compter avec une augmentation croissante des besoins financiers.

Enfin chacun sait que le développement de notre potentiel économique n'a pas pu se faire sans l'apport d'une main-d'œuvre étrangère considérable. Après avoir fortement contribué à l'accroissement de notre revenu net, cette main-d'œuvre va peser de plus en plus lourdement sur notre économie par les charges sociales qu'elle entraînera à plus ou moins bref délai, telles qu'installation en Suisse des familles de nombreux travailleurs, rentes A.V.S., etc.

Importance de la productivité

Ces aspects passifs ou négatifs de l'expansion économique ne peuvent plus être sous-estimés, comme on l'a fait pendant trop longtemps. Ils doivent, au contraire, être soigneusement examinés et analysés pour déterminer la mesure réelle de l'accroissement général de la productivité qui seule améliore effectivement les conditions de vie d'une société donnée. Or si une collectivité peut se contenter d'un niveau de vie médiocre en travaillant et en produisant peu, elle ne peut prétendre à un niveau de vie élevé en travaillant peu et en produisant peu.

Mais ce qui caractérise l'économie moderne, c'est que le rapport entre le travail de l'homme et la production se modifie constamment par le développement et le perfectionnement des forces mécaniques mises en place dans le secteur de la production par l'intelligence humaine. De plus la nature du travail demandé à l'homme change aussi et c'est la résultante de ces deux combinaisons de facteurs extrêmement complexes qui déterminent en dernier ressort l'amélioration — ou la baisse, car il peut y avoir des phases creuses — des conditions de vie de la collectivité. Celles-ci sont donc étroitement liées à la recherche scientifique et à l'application pratique de ses résultats, ce qui constitue le trait le plus frappant de l'économie moderne.

Philippe VOISIER.

La révolution du gaz contribue à satisfaire nos besoins croissants en énergie

La condition première du développement de l'économie d'une région quelconque du globe est la capacité d'accroissement de son approvisionnement en énergie. Or, baissant tout esprit de concurrence désuète dans ce domaine, nous savons que la demande s'accroît si rapidement que la conjonction des différentes sources d'énergie est devenue une urgente nécessité.

Les autres sources ne suffisent pas

Le renchérissement du combustible noir et les difficultés saisonnières de son approvisionnement dues aux aléas des conditions de navigation sur le Rhin qui demeure la voie normale d'acheminement de ce produit vers notre pays, rendent cette source insuffisante.

Quant à la houille blanche, l'exemple cuisant fourni par une entreprise hydro-électrique grisonne nous montre que les bassins d'accumulation les plus aisément

utilisables ont déjà été mis en exploitation et que les barrages encore à l'état de projet concernent surtout des possibilités plus onéreuses d'obtention d'énergie électrique. Pourtant, il nous paraît qu'une extension raisonnable est encore possible dans ce domaine.

En ce qui concerne l'énergie obtenue par le cracking du pétrole et par la fission de l'atome, il s'agit de deux sources offrant de belles perspectives.

De la houille au gaz naturel

Pour faire face à la demande croissante en énergie dans le proche avenir, le système traditionnel d'obtention du gaz de ville par la distillation de la houille n'est plus ni suffisant, ni conforme. Dès la fin de la Première Guerre mondiale, on se mit à utiliser plus rationnellement le gaz des fours à coke en concentrant les installations, en augmentant leur puissance et

en raccordant les différents réseaux existants. De plus, on s'est engagé dans un usage plus généralisé des hydrocarbures liquides ou gazeux comme matière première de production.

Aujourd'hui, une ère nouvelle et prometteuse a déjà commencé: l'utilisation des immenses réserves souterraines de gaz naturel.

L'effort de pionniers des Etats-Unis

Aux Etats-Unis, l'utilisation du gaz naturel connaît un prodigieux développement depuis un quart de siècle. Cette source d'énergie représente aujourd'hui les 30 % de la production énergétique totale du pays. En 1963, plus de 400 milliards de m³ ont été produits. Pour souligner les progrès fulgurants de la diffusion et de l'utilisation du gaz, disons que depuis 1945 plus de 160.000 km de gazoducs ont été posés. Les dépenses annuelles consacrées à ce secteur atteignent une moyenne de un milliard et demi de dollars par an; la majeure partie de ces investissements concerne les installations de transport. Actuellement la consommation de gaz par habitant est, aux Etats-Unis, soixante fois plus élevée qu'en Suisse, ce qui nous montre quel large usage il est fait outre-Atlantique de cette source d'énergie, dans l'industrie notamment.

Avec un retard d'une quinzaine d'années, mais avec une extrême rapidité, la production de gaz naturel s'accroît aussi en

Europe; c'est ainsi qu'elle a passé du simple au décuple en moins de dix ans, pour atteindre 34 milliards de m³ en 1962. Après la mise en exploitation du gisement de Lacq, dans le sud-ouest de la France, de larges perspectives s'ouvrent avec le gaz du Sahara. Cette dernière source — dont la mise en valeur est retardée par des difficultés d'ordre politique — tend à être mise en valeur par le gisement (de découverte récente et encore plus riche) de Groningue, aux Pays-Bas.

Une très récente publication de l'O.C.D.E. nous donne un tableau des diverses sources de gaz dans les pays européens membres de cet organisme. Ce tableau mesure le développement du gaz naturel depuis 1950.

Neuchâtel joue la bonne carte

En s'affiliant à la Communauté du gaz Mittelrand S.A., le 28 juillet 1964, la ville de Neuchâtel participe à l'effort national de concentration dans ce domaine, le gaz produit à Bâle devient nous parvient dès le début de 1967. La liaison par gazoduc prévue de Groningue à Bâle nous offre des perspectives relativement prochaines d'alimentation de notre réseau en gaz naturel hollandais. Ainsi notre ville et notre région s'intégreront à un réseau important d'Europe dont les conditions de vente seront plus favorables que celles d'une petite usine.

Eric Du Bois.

LA SEMAINE BOURSIERE

Londres se reprend

En Suisse, les liquidités sont toujours drainées par de nouvelles émissions d'obligations à des taux alléchants de 4 % ou de 5 %, si bien que le marché des actions ne trouve pas les moyens capables d'opérer un démarrage sérieux.

Chez nous, la semaine dernière a même commencé par une ambiance si mousmée que plusieurs valeurs actives ont atteint les cotes les plus basses de cette année. Par la suite, une lente amélioration des cours a permis à nos principales actions de terminer la semaine avec une légère avance sur les positions atteintes sept jours plus tôt. C'est ainsi que les bancaires progressent de 10 à 20 fr., qu'Interhandel gagne 70 fr., que, parmi les industrielles, Brown Boveri et Aluminium font des bonds en avant de 100 et de 200 fr. Motor Columbus détache son coupon de 50 fr. qui est presque rattrapé en fin de semaine. Hors bourse, le bon Hoffmann-La Roche passe de 52.500 à 53.750. Les autres variations de cours sont d'importance minime.

La réaction de la bourse de Londres au demi-succès travailliste est plus positive qu'on aurait pu le craindre. Si les fonds publics sont à peine alourdis, les valeurs industrielles gagnent du

terrain et les actions minières opèrent un vigoureux redressement. Les premières mesures gouvernementales frappant les marchandises importées n'ont pas affecté la bonne tenue de la bourse.

A Paris, la contraction de la cote qui se développe depuis de longs mois semble avoir épuisé ses effets et une réaction technique — faible en fin de semaine — améliore quelque peu l'ensemble des valeurs actives et profite particulièrement aux chimiques et aux bancaires.

Les bourses allemandes s'effritent encore un peu et seul le secteur de l'automobile enregistre des plus-values de cours.

En Italie, des nouvelles économiques défavorables concernant les exportations et la production industrielle en régression nuisent à la bourse qui se contracte encore.

Malgré l'intervention personnelle du président Johnson, la grève se poursuit à la General Motors et la bourse de New-York en prend présente pour opérer quelques contractions de prix aux leaders de l'automobile et de l'électronique où IBM et Xerox sont les principaux perdants. Mais, dans l'ensemble, la cote demeure résistante.

E.D.B.

DÈS LE 1^{er} JANVIER

La surveillance des loyers, sage transition

Ainsi, c'est décidé. Sauf si le peuple refuse la solution adoptée par les Chambres au sujet de l'abandon progressif du contrôle des loyers et qu'il impose par un tel vote un retour immédiat à la liberté complète sur l'ensemble du marché des logements, toutes les communes suisses seront soumises, dès le 1^{er} janvier prochain, au régime de la surveillance des loyers. Ce régime ne sera toutefois applicable aux cinq plus grandes agglomérations

du pays qu'à partir du début de 1967. Ce régime de la surveillance constitue une transition entre un contrôle étatique strict des loyers et leur libre fixation sur accord entre les parties (propriétaire et locataire). Il a d'ailleurs fait ses preuves. Depuis 1962, année où ce nouveau régime a été introduit et progressivement étendu jusqu'à régler aujourd'hui le marché du logement dans 35 % des communes suisses, les résultats enregistrés se révèlent tout à fait positifs. Notons qu'en outre 52 % des communes, après avoir connu le régime de la surveillance, ont renoncé à toute intervention de l'Etat dans la formation des loyers.

EXPERIENCES POSITIVES

Nombreux étaient ceux qui craignaient que l'introduction de la seule surveillance en lieu et place du contrôle n'apporte des perturbations graves sur le marché du logement. Il n'en a rien été. Pendant la première année après la mise en vigueur du système, les loyers — dans les communes intéressées — ont augmenté à peu près dans la même mesure que dans celles encore soumises au contrôle. Pendant la seconde année, cette augmentation a même été inférieure — et c'est l'office fédéral du contrôle des prix qui l'a constaté — dans les communes soumises à la surveillance. Même dans les villes où ce nouveau système est applicable, les cas où les loyers ont été majorés sont restés relativement peu nombreux.

Le maintien en Suisse de deux catégories de locataires dont les charges de logement sont aussi dissimilables constitue une grave injustice. Aussi est-il nécessaire d'éliminer ce système unique. Toutefois, un retour brutal à une liberté complète pourrait provoquer des perturbations difficilement supportables dans de nombreux cas. La solution choisie par les Chambres fédérales sur proposition du Conseil fédéral est donc judicieuse et il convient de la soutenir.

P.A.M.

Un impératif économique: « économiser » la main-d'œuvre

Dans la controverse qui a pour objet l'accord d'immigration des travailleurs italiens en Suisse, la Chambre suisse des arts et métiers a pris une position extrêmement ferme. Cet accord, déclare-t-elle, en raison des facilités accordées à l'établissement des travailleurs italiens et à des membres de leur famille dans notre pays, aura pour effet une aggravation de la surpopulation étrangère et une augmentation permanente de la demande avant tout sur le plan du logement et dans le domaine de l'infrastructure (écoles, hôpitaux, etc.). Elle prie en conséquence le Conseil fédéral de surseoir à l'entrée en vigueur de cet accord.

De telles réactions sont compréhensibles. Certains en attendent déjà de semblables lors de la ratification de l'accord de sécurité sociale signé avec l'Italie et qui est récemment entré en vigueur. Que l'étranger puisse ainsi nous dicter les statuts politiques et sociaux de ses ressortissants qui ont librement choisi de venir travailler chez nous

montre bien à quel point la Suisse est devenue dépendante de l'étranger en matière de main-d'œuvre. Même si ces travailleurs nous rendent des services considérables, il est significatif que nous en soyons réduits à apporter des modifications notables à nos institutions en leur faveur plutôt que de les voir s'assimiler à nos lois propres.

Le danger

Les dernières données statistiques font apparaître que l'afflux de la main-d'œuvre étrangère a subi un net ralentissement. Néanmoins son effectif continue à augmenter. Il est évident que si cette tendance devait se poursuivre, même à un rythme réduit, les conditions que nous imposent les pays étrangers dont cette main-d'œuvre est originaire seraient de plus en plus sévères. La question reste donc de savoir si nous voulons conserver notre indépendance, si nous estimons que les solutions que nous avons adoptées sont véritablement opportunes, ou bien si nous sommes indifférents d'aménager nos

institutions dans un sens qui — sur la pression de l'étranger — ne tient pas compte de nos particularités.

Une solution

De nombreuses branches de l'industrie ont, depuis plusieurs années, compris ce problème. Elles poursuivent des efforts de rationalisation de leurs méthodes de travail et de mécanisation de leur appareil de production qui permettent d'économiser cette main-d'œuvre devenue si rare en Suisse. Le récent rapport de la commission instituée par le département fédéral de l'économie publique, les résultats du dernier recensement d'aout des travailleurs étrangers et l'actuelle controverse sur l'accord d'immigration des travailleurs italiens, sont autant de signes impératifs qui doivent inciter toutes les branches — les services publics et le secteur tertiaire y compris — à mettre en œuvre des méthodes de production où l'élément main-d'œuvre est réduit au plus strict nécessaire.

P.A.M.

L'épargne en Suisse et en Allemagne

On a calculé qu'en Suisse, l'épargne s'élève à 5 % environ du revenu dont dispose un ménage. En Allemagne, les économies réalisées par les ménages ont atteint — ces dernières années — 9 à 10 % du revenu disponible, soit près du double de chez nous.

Cela ne signifie nullement que le citoyen suisse ne possède pas le sens de l'économie; cela tient plutôt à ce que les encouragements qu'on lui prodigue dans le domaine de l'épargne demeurent parfaitement platoniques. Si le fisc se décidait à encourager l'épargne autrement qu'en paroles, il rendrait un fier service à l'économie tout entière.

On sait, en effet, que la poussée inflationniste est ardemment encouragée par l'attitude des consommateurs qui dépensent en achats de tout genre, tous les fonds dont ils disposent. Si les allègements accordés par le fisc aux épargnants diminuaient ses recettes dans une certaine mesure, ce « ménager à gagner » serait amplement compensé, et budgétairement, par l'augmentation de l'épargne et la diminution de la consommation. En d'autres termes, le fisc contribuerait dans une large mesure à atténuer la surchauffe; mais le voudrait-il? That is the question...

C. P. S.

A propos des usines thermiques classiques Le point de vue de l'Union des centrales suisses d'électricité

Le rapport de gestion de l'Union des centrales suisses d'électricité, paru récemment, répond au point de vue exprimé par les autorités fédérales concernant la construction des centrales thermiques. On sait que celles-ci estiment qu'il faudrait renoncer à la construction de centrales thermiques classiques pour passer directement au stade des centrales nucléaires.

A ce propos, l'U.C.S. constate que la collaboration des centrales thermiques avec les centrales hydrauliques et plus tard avec les centrales nucléaires donne dans l'ensemble le prix de revient le plus avantageux. De plus, si l'on renonçait complètement à l'érection de centrales thermiques classiques, les centrales nucléaires devraient alors se succéder en Suisse à des intervalles si rapprochés que les expériences de réalisation de la première ne pourraient guère profiter à la suivante, d'où accroissement des risques. Les entreprises d'électricité, qui assument la responsabilité de fournir à notre industrie et à nos ménages l'énergie élec-

trique en suffisance et aux meilleures conditions, doivent cependant s'en tenir à la construction de quelques usines thermiques classiques. Une première centrale thermique classique est en construction à Vougy en liaison avec la raffinerie de Colombey. Elle sera mise en service en automne 1965 avec un groupe de 150 M.W. Il est prévu de doubler cette puissance en 1966.

En plus des dispositions pour la construction d'usines thermiques classiques, les grandes entreprises productrices de notre pays se saisissent d'un commun accord de l'étude de centrales nucléaires. En avril 1964, les Forces motrices du nord-est suisse (N.O.K.) ont présenté au Conseil fédéral une demande d'autorisation d'implanter une centrale nucléaire à Bèznau, commune de Döttingen. Le réacteur de cette première centrale nucléaire de grande puissance en Suisse, prévu pour une puissance de 250 à 280 M.W. serait fourni par une firme américaine.

Notre approvisionnement futur en électricité

En ce qui concerne l'approvisionnement futur en électricité, le rapport de gestion de l'U.C.S. attire l'attention sur une étude qui a été élaborée l'année passée par les plus grandes entreprises productrices. Cette étude, constamment adaptée à l'évolution aboutit aux conclusions suivantes: il faut poursuivre l'équipement des forces motrices hydrauliques tant que cela demeure rentable et compatible avec les légitimes exigences de la protection de la nature. Il faudra au cours des prochaines années, construire quelques centrales thermiques classiques destinées à la production d'hiver pour couvrir des déficits d'énergie causés par de mauvaises conditions d'exploitation des usines hydrauliques. Pour un développement normal de la consommation, la mise en service d'une première usine nucléaire de 200 à 300 M.W. est envisagée pour les années 1971 ou 1972 et celle d'une seconde de même puissance pour 1975.

C.P.S.

l'eau vraie

La minéralisation de l'eau d'Evian comparée à la minéralisation jugée tolérable par l'Organisation Mondiale de la Santé pour l'eau de boisson.

Taux limites de l'O.M.S.	Evian
MINÉRALISATION TOTALE	300 mg/l.
SULFATES	250 mg/l.
MAGNÉSIMUM S'il y a peu de sulfates	8 mg/l.
MAGNÉSIMUM S'il y a plus de 250 mg. de sulfates	125 mg/l.
	30 mg/l.

désintoxique et purifie l'organisme grâce à une minéralisation faible et équilibrée

EVIAN

l'eau vraie

Comment voyez-vous
votre nouvelle salle à manger ?

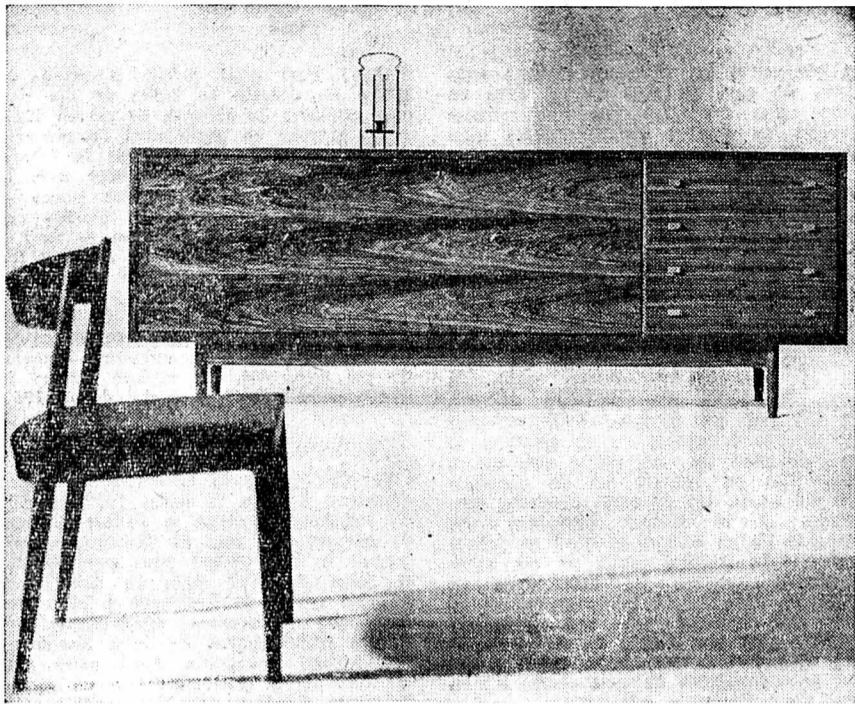

Plutôt moderne ou sagement classique ? Rustique ou avant-gardiste ? ... Le choix présenté par la Fabrique Rossetti s'étend à tous les styles, à tous les genres.

Et vous serez toujours enchantés d'une salle à manger Rossetti. Chacune se distingue par son élégance et sa qualité.



Fabrique et Exposition - Boudry/Neuchâtel (038) 6 40 58

MARIAGES

Dame ayant de bonnes relations dans tous les milieux se recommande aux personnes désirant se créer foyer heureux. Succès assuré. Case transit 1232, Berné.

A vendre

Skis

185 et 210 cm, semelles, fixations Kandahar Patins de hockey no 46. Soullers de ski no 46. S'adresser entre 12 et 14 h, et de 18 à 19 h chez M. Berger, Max-Meuron 10, Neuchâtel. Tél. 5 22 66.

URGENT

A vendre à Yverdon, pour cause de départ,

BEL AGENCEMENT

chêne clair, 2 grands meubles et une banque vitrés. Convient pour tabacs. Prix intéressant. Tél. (024) 2 38 60, le matin ou le soir dès 19 heures.

Salle des spectacles BOUDRY

Samedi 31 octobre 1964, dès 20 heures

LE TOUT GRAND MATCH AU LOTO

de la Fanfare de BOUDRY et du Chœur d'hommes
Chaque tour son jambon
Voyages surprise pour le réveillon
Premier tour gratuit
Abonnements



Tous les jeudis et samedis

SOUPER TRIPES

Poularde pochée, sauce suprême, riz créole.

NOS SPÉCIALITÉS

Cuisses de grenouilles
Filets de perches
Selle, gigot et civet de chevreuil
Choucroute garnie
Pieds de porc au madère
Escargots - Fondue neuchâteloise
Tous les jours, notre service sur assiette
Tél. 5 14 10

SAMEDI ET DIMANCHE, 7-8 NOVEMBRE
CASINO DE LA ROTONDE
GRANDE VENTE

EN FAVEUR DE LA
PAROISSE CATHOLIQUE

Salle des Spectacles - Fontainemelon

Vendredi 30 octobre, 20 h 30

LES 9 DE CŒUR

UNIQUE GALA

Location : Willy Veuve, électricité, Fontainemelon, tél. 7 18 91

Prix des places : Fr. 3.50 - 5.50

Salon de coiffure de Chézard
AVISE

la population du Val-de-Ruz que deux coiffeurs messieurs professionnels sont à sa disposition.
COUPE HARDY - COUPE ENFANTS

A vendre
MACHINE
à travailler le bois

universelle, marque Lassueur, état de neuf. Tél. 7 53 83.

DEMAIN,
vendredi 30 octobre, à 20 heures

GRAND LOTO
au Cercle National

organisé par la Ligue suisse de la représentation commerciale, section de Neuchâtel et environs.

Studio, poufs marocains, lampadaire, jambons, etc.
Pas de quines au-dessous de 5 francs — Abonnements
Premier tour gratuit

CINÉMA **STUDIO**

Dès aujourd'hui à 15 h

Ø 5 30 00

PROLONGATION

DE 4 JOURS

du film d'espionnage et d'action
QUI FAIT RIRE TOUT NEUCHÂTEL

en même temps que
PARIS

Un film de
Georges LAUTNER

16
ANS

**LE MONOCLE
RIT
JAUNE**

avec **PAUL MEURISSE • BARBARA STEELE • ROBERT DALBAN**

Du centre atomique de Marcoule aux bas-fonds de Hong-kong

Aujourd'hui jeudi 15 h | Samedi 14 h 45 | Tous les soirs 20 h 30 | Location ouverte jeudi de 14 h à 17 h 30 | Samedi et dimanche dès 13 h 45

Samedi
et dimanche
à 17 h 30

LE FILM DU CONNAISSEUR
propose: un film gai et savoureux

LA TRAVERSÉE DE PARIS

avec BOURVIL - JEAN GABIN - LOUIS DE FUNÈS



Monsieur Tell GIRARD
Président Directeur Général de la CSM

Créée à PARIS il y a 40 ans par un expert-comptable suisse, — Monsieur Tell GIRARD, — la CSM occupe une place importante sur le marché européen.

Monsieur Tell GIRARD a conçu une COMPTABILITÉ SIMPLIFIÉE toujours MODERNE pouvant s'adapter à tous les types d'entreprises.

Mieux encore, il a su réunir une gamme de matériels lui permettant, dans n'importe quel cas, d'appliquer ses méthodes.

A ce jour, plus de 30.000 Sociétés ont une CSM.

De la petite entreprise au grand ensemble commercial, industriel, bancaire ou administratif, la CSM peut "sur mesure" fournir l'équipement comptable qui correspond exactement aux besoins de chacun d'eux : manuscrit, sur machines à écrire ou sur machines comptables, connectées ou non cartes ou bandes perforées. Sa gamme de matériels est vraiment complète puisqu'elle comprend également des facturières et des machines à répéter les constantes.

Dès maintenant, les techniciens CSM mettent à votre disposition leur expérience et leurs idées.

Avec vous et vos services, ils étudieront, sans engagement de votre part, tous les problèmes que vous voudrez bien leur soumettre, et vous présenteront un projet complet de simplification de tout ou partie de vos services comptables ou de votre facturation, comprenant la description des modèles d'imprimés, le choix du matériel, le plan de formation du personnel et la mise en œuvre de la nouvelle organisation.

PARIS - LYON - STRASBOURG - NANCY - DIJON - MARSEILLE - TOULOUSE
BORDEAUX - TOURS - NANTES - ROUEN - REIMS - LILLE - CASABLANCA

Comptabilité Simplifiée Moderne

TELL GIRARD & C^{ie}
1020 LAUSANNE-RENEVS Rue du Lac 33
TÉL (021) 34-48-24

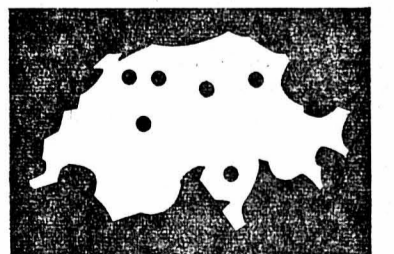

Bureaux et ateliers :
LAUSANNE, BALE,
ZURICH, ST GALL,
OLTEN, BERNE,
LUGANO.

COURS D'ESPAGNOL

éléments de la conversation méthode Mnemo-Fix
(notre exclusivité)

jeudi de 20 h 30 à 21 h 30

8 leçons, matériel compris, Fr. **22.-**
début du cours jeudi 29 octobre

ÉCOLE CLUB MIGROS

Inscription au secrétariat, tél. 5 83 48

Cours de puériculture

PRO JUVENTUTE

8 leçons pour Fr. 15.-

Les mardis et mercredis soir de novembre

AU CENTRE DE PUÉRICULTURE
Fbg du Lac 3, Neuchâtel

Inscriptions : une carte postale suffit
1re leçon : mardi 3 novembre, 20 h

A vendre

manteau

de fourrure en loutre de Colombe, 120 francs. Grand-Rue 7, 3me étage. Téléphone 5 29 30 de 12 à 14 h et de 19 à 20 heures.

A vendre

PATINS

chaussures blanches No 38. Tél. 5 52 37.

Transports

Déménagements

Toutes directions

M. CEPPI

Neuchâtel

Tél. 5 42 71

Plus personne ne les veut

mais oui, s'ils sont en bon état,

CARITAS

reçoit avec reconnaissance

**JOUETS
LIVRES D'ENFANTS
ET AUTRES
VETEMENTS
MEUBLES
LINGERIE
VAISSELLE
etc.**

Tél. 5 13 06

Sur demande, nous passons à domicile



Pour dames et messieurs
**BLOUSES
ET CHEMISES SPORT**
de qualité irréprochable
à la maison spécialisée

**JACQUES
JUTZELER S.A.**

Hôpital 3 - Neuchâtel

A vendre

**jaquettes
de fourrure**

l'une en pelles d'astrakan gris et noir, l'autre en véritable mouton blanc de Russie; souliers de ski No 37, pour dame; souliers de ski No 44, pour homme. Tél. 5 62 62.

Flex-Sil

La marmite à vapeur sans joint de caoutchouc que des milliers de ménages apprécient. Cuisson cinq fois plus rapide. Conservation du goût des aliments. Economie maximale du gaz et de l'électricité. Nettoyage et maintenance extrêmement simples. Qualité éprouvée depuis des dizaines d'années.

Fabricant : Grossenbacher, Société commerciale par actions, Saint-Gall

En vente dans tous les bons magasins de la branche



Mieux qu'un Flex-Sil 2 Flex-Sil

KAH 42/64 Su



La Kadett - à votre tempérament!
Faites-en l'expérience en l'essayant!

Opel Kadett Coupé Sport, 4 places, moteur spécial de 55 CV, 5,06 CV fiscaux, 4 vitesses avec levier au plancher, Fr. 7650.-*, Kadett dès Fr. 6800.-*, Kadett L (équipement de luxe) dès Fr. 7250.-*, Kadett CarAVan dès Fr. 7260.-* *Prix indicatifs
Un essai, c'est un plaisir... qui ne coûte rien.

Opel Kadett Un produit de la General Motors

Garage du Roc, Rouges-Terres 23-24, Neuchâtel-Hauterive, tél. (038) 7 42 42
Garage Jean Wütrich, Colombier, tél. (038) 6 35 70
Garage Relais de la Croix, Fernand Devaud, Bevaix, tél. (038) 6 63 96
Garage Ed. Barbey, Dombresson, tél. (038) 7 18 40

CINÉMA

ARCADES

DÈS AUJOURD'HUI

à 15 heures

5 78 78

PROLONGATION 2^{me} SEMAINE

Un triomphe qui s'affirme!

Chacun veut voir le tout nouveau film de



ALFRED HITCHCOCK

avec son **SUSPENSE OPTIMUM**

Un mystère époustouflant dans une ambiance hallucinante

avec

Sean **CONNERY** et «Tippi» **HEDREN**



MARNIE
« Marnie » c'est de l'excellent Hitchcock
Cl. VALLON (Feuille d'avis de Lausanne)

ATTENTION

Ce film doit être vu dès sa 1re image!

Technicolor - Admis dès 16 ans

TOUTES FAVEURS SUSPENDUES

Samedi et dimanche
matinées à 14 h 45

Tous les soirs
à 20 h 30

Judi Lundi Mercredi
matinées à 15 h

Veuillez réserver vos places et retirer vos billets d'avance S.V.P.
Location ouverte tous les jours de 14 h à 17 h 30

SAMEDI et DIMANCHE
à 17 h 30

PROLONGATION
3^{me} semaine

ENFANTS ADMIS DÈS 7 ANS



WALT DISNEY presents

the legend of **LOBO**

TECHNICOLOR®

LA LÉGENDE DE LOBO

Gouverner c'est prévoir...

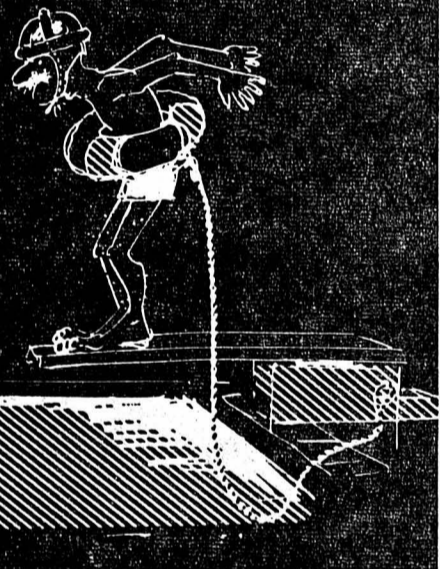

et bien gouverner ses propres affaires, c'est en tous cas conclure à temps une PM Police médicale,

l'assurance-maladie conforme aux exigences modernes, conçue pour les classes moyennes. Elle se charge des frais des

soins médicaux reçus comme patient privé, ainsi que des soins reçus dans la section privée (première ou deuxième classe) des hôpitaux, et des établissements pour traitements spéciaux.

Protection sans lacunes en cas de maladie, accident, grossesse et accouchement. Age maximum d'admission : 60 ans.

La Police médicale peut être conclue comme assurance complète (traitements ambulatoires et hôpital) ou seulement comme assurance sur les frais d'hôpital.

Nous vous conseillerons sans engagement pour vous. Envoyez-nous le coupon ci-dessous ou téléphonez à la:



BALOISE-INCENDIE

SECTION ASSURANCE - MALADIE

Agence générale de Neuchâtel: A. Chavannes
16, rue de l'Hôpital, Tél. 038/578 68

Je m'intéresse à votre Police médicale et vous prie de me documenter sans engagement pour moi.

Nom: _____

Adresse exacte: _____ Tél. _____

Visite désirée le: _____, Heure* _____

* n'importe quelle heure, même le soir

LE REPOSOIR

CAFÉ-RESTAURANT
NEUCHÂTEL

Saint-Nicolas 26 Tél. 5 91 77
Parc pour autos

Caisse d'Épargne
et de Prévoyance
d'Yverdon

Plaine 14

Direction :
Charles Piguet

LIVRETS NOMINATIFS

3 1/2 %

Le beau et l'avantageux

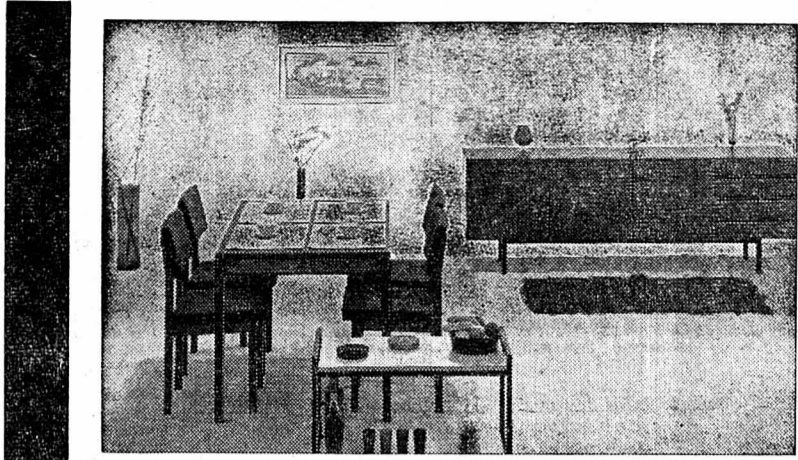

LA SALLE A MANGER ÉLÉGANTE POUR L'APPARTEMENT D'AUJOURD'HUI ! Buffet, 210 cm de long, en très beau bois de palissandre ; table à rallonges assorties, 120 x 80 cm, ouverte 180 x 80 cm, 4 chaises rembourrées, très confortables, avec tissu laine très élégant.

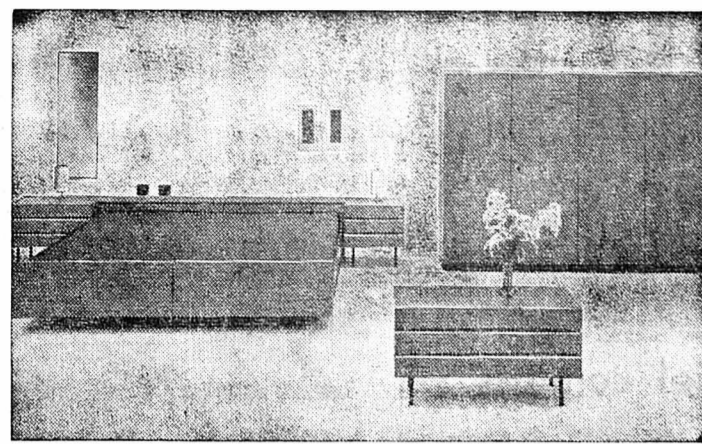

LA CHAMBRE A COUCHER IDÉALE POUR JEUNES MÉNAGES ! Ce modèle très moderne se distingue par la pureté de ses lignes et la chaleur de son bois. Avec 2 armoires à 2 portes, 2 larges coffres pour ranger la literie, une spacieuse commode avec grand miroir et 2 tables de chevet.

La salle à manger

et la chambre à coucher

ne coûtent ensemble que

3500.-

Visitez notre grande exposition de beaux meubles sur 3000 m², 30 merveilleuses vitrines illuminées jusqu'à 22 heures.

Sur désir, facilités de paiement. Livraisons gratuites dans toute la Suisse.

Mobiliers garantis 15 ans.

trouvé chez

meubles **MEYER**

NEUCHÂTEL

Faubourg de l'Hôpital

Téléphone (038) 5 75 05

BIO Fbg du Lac 27
Tél. 5 88 88

De jeudi à dimanche,
soirée 20 h 30
Samedi - Dimanche
14 h 45
Lundi, mercredi 15 h



LE MERCENAIRE

Un vrai film de cape et d'épée, un authentique film d'aventures.
En cinémascope et en couleurs 16 ans

LE « BON FILM » Lundi, mardi, mercredi
20 h 30

CELUI PAR QUI LE SCANDALE ARRIVE

Une réalisation de Vincente MINNELLI.
Robert MITCHUM dans une interprétation riche en nuances, à la fois pleine de force et de retenue. Un homme avec ses faiblesses et ses bons côtés. Un vrai caractère !
Cinémascope, couleurs 16 ans

Les Halles

Aujourd'hui
Longeôles genevoises
aux lentilles

Bel Etage

Coiffure
pour
dames

Mouliins 25

Tél. 54920

Lundi fermé

Permanentes
en tout genre
Mises en plis
Décolorations

Produits de 1^{re} qualité

Services soignés
Prix très avantageux
Salon ouvert sans interruption
de 8 h à 19 heures

PRÊTS

Discrets
Rapides
Sans caution
BANQUE EXEL
Rousseau 5
Neuchâtel
(038) 5 44 04

Pour tous vos
petits
transports
téléphonez au
(037) 7 13 98

Jeune homme suisse
agé de 24 ans, désire
faire la connaissance d'une

jeune fille

d'âge en rapport,
en vue de mariage.
Ecrire à EJ 3788
au bureau du
journal.

RESTAURANT

● LA PRAIRIE

Grand-Rue 8

Ses spécialités :

CHASSE

Selle et médaillon
de chevreuil
Civet de chevreuil
Râble de lièvre
Civet de lièvre
et son faisan
en cocotte

(Cuisine française)

● PENDULES

Confiez la réparation
et l'entretien
de vos pendules
anciennes et modernes
au spécialiste

Paul DERRON
PENDULIER
PESEUX
Châtelard 24, tél.
8 48 18

CERCLE LIBÉRAL 50 duvets

jeudi 29 octobre, à 20 heures,

grand match au loto

PREMIER TOUR GRATUIT
TOUR SURPRISE

Tous les abonnements sont numérotés
et participent à un tirage au sort.
ENCORE PLUS RICHEMENT DOTÉ
QUE L'AN PASSÉ

Club de golf miniature,
Neuchâtel.

neufs, 120 x 160 cm,
légers et chauds,
Fr. 30.- pièce

50 COUVERTURES

de laine, 150 x 210
cm, belle qualité,
Fr. 20.- pièce

(Port compris)
KURTH - RENENS

Rue de Lausanne 60
Tél. (021) 34 36 43

REX 5-55-55 REX CINÉMA

FRANCIS BLANCHE

Charles Aznavour

JEAN POIRET

Stefania Sandrelli

Jean Tissier

Catherine Derlac

Gérard Blain

Josiane Rivarolla

Charles Belmont

les Vierges

Victor Film

REX 5-55-55 REX CINÉMA

APOLLO

Tél. 5 21 12

TOUS LES JOURS
à 15 h et 20 h précises
3 h 15 de spectacle inoubliable!

EN VERSION INTERNATIONALE
avec sous-titres

Un succès qui nous revient...
le film sans précédent
dans l'histoire
du cinéma!

et...

...dans
l'histoire
mondiale :

un événement considérable

LE 6 JUIN 1944

d'après l'œuvre de Cornelius RYAN

LE JOUR LE PLUS LONG



présenté par **DARRYL F. ZANUCK**

avec plus de 42 vedettes internationales



PRIX DES PLACES : Balcon : 4.50
Parterre : 4.- et 3.50

ADMIS
DÈS 16 ANS

TOUTES FAVEURS
strictement suspendues

Informations de toute la Suisse

Après les restrictions économiques décrétées par Londres

Qu'exportons-nous Outre-Manche ?

De notre correspondant de Bernes :

On s'interroge encore sur les répercussions possibles des mesures que le gouvernement britannique vient de prendre pour réduire ses importations. Comme le le signalait mercredi, toute supputation est pour l'instant hasardeuse. Si le cabinet de Londres avait décidé de réduire les importations de produits manufacturés, s'il avait fixé des contingents calculés, par exemple, sur la moyenne des deux ou trois années précédentes, on saurait à peu près à quoi s'en tenir. Mais comment prévoir les réactions de l'acheteur anglais à une augmentation de prix due à une taxe supplémentaire ?

Bien entendu, les produits étrangers se vendront plus difficilement et c'est bien ce qu'escompte le gouvernement, sinon l'opération n'aurait pas de sens. Mais, encore une fois, on ne dispose pour le moment que d'éléments trop fragiles pour tenter d'apprécier la situation et de prévoir l'ampleur de la régression, devant les barrières dressées par la Grande-Bretagne.

Ce qu'on peut faire, pour l'instant, c'est rappeler la place que tient le Royaume-Uni dans notre commerce extérieur. Voici donc quelques chiffres. Dans l'ordre d'importance, pour nos débouchés, le Royaume-Uni arrive, dans la statistique du commerce suisse pour 1963, au cinquième rang, après la République fédérale allemande, l'Italie, les Etats-Unis et la France. L'an dernier, la valeur de nos exportations outre-Manche fut de 644,6 millions de fr., ce qui représente un peu plus de 6 pour cent de l'ensemble des exportations.

Quelques chiffres

Parmi les pays de l'A.E.L.E., c'est la Grande-Bretagne qui est notre meilleure cliente. Elle nous achète environ deux fois plus que la Suède, qui vient en second rang.

L'industrie métallurgique participe pour plus de la moitié à ces exportations, avec 342,8 millions, dont 189,4 millions pour les machines non électriques, 63,5 millions pour les montres, 29,5 millions pour les instruments et appareils. Vient ensuite l'industrie chimique et pharmaceutique avec un peu plus de 118 millions, dont 76,2 millions pour les produits chimiques et 35,7 millions pour les colorants. A la troisième place, nous trouvons l'industrie textile, avec près de 76 millions. Enfin, parmi les autres produits d'exportation qui ont quelque importance, signalons les pierres gemmes, avec 32,2 millions.

Les denrées alimentaires et tabacs figurent à la statistique de 1963 par 21 millions. Mais ces exportations ne sont pas frappées par les récentes mesures.

Il faut mentionner encore que la mise en vigueur de la convention de Stockholm, charte de l'Association européenne de libre-échange, avait contribué à développer les échanges entre la Suisse et la Grande-Bretagne de manière réjouissante puisque la valeur des exportations était de 470 millions environ en 1960 pour passer à plus de 644 millions en 1963.

Ce mouvement sera donc ralenti, pour combien de temps ? Déjà, dans certains journaux de la Suisse alémanique, naturellement méfiants à l'encontre d'un gouvernement socialiste, on peut lire des considérations sceptiques sur l'éventualité d'un redressement sinon rapide, du moins amorcé en un temps relativement bref.

Sur les perspectives d'avenir, la prochaine réunion à Genève des ministres de l'A.E.L.E. apportera peut-être quelques lumières. Pour l'instant, il faut compter avec cette réalité : un gouvernement nouveau dans la base parlementaire est encore fragile et qui doit surmonter, au départ, d'innombrables difficultés. Ni les parlementaires de la Grande-Bretagne au sein de l'A.E.L.E., ni les pays qui entretiennent avec ce pays un important commerce n'ont intérêt à ce que la situation actuelle s'aggrave. Si donc les mesures de défense économique appliquées par le gouvernement de Londres peuvent tirer l'économie anglaise d'un mauvais pas et rendre à ses marchés leur capacité d'absorption, les inconvénients dont elles s'accompagnent pour nous seront, en définitive, supportables.

G. P.

Malgré une demande de sursis de ses avocats

M. KHIDDER quittera la Suisse aujourd'hui

On pense que l'ex-leader algérien s'établira à Paris

GENÈVE (UPI). — Me Hafner, avocat de Mohamed Khidder, a annoncé que son client quittera aujourd'hui la Suisse, conformément à la décision des autorités helvétiques qui considèrent sa présence sur le territoire de la Confédération comme indésirable en raison de son activité politique.

L'ex-leader du F. L. N. serait désireux de s'établir à Paris.

M. Mohamed Khidder résidait à Lausanne avec sa femme et ses enfants. Trois de ceux-ci allaient en classe à Lausanne et deux autres à Leyzin.

Me Hafner a cherché à obtenir pour son client un sursis d'exécution de l'arrêt d'expulsion, mais sans résultat.

Documents compromettants

Il a également demandé à la justice que soient restitués à son client les documents saisis par la police à son domicile de Lausanne lundi dernier. L'avocat a déclaré que ces documents contenaient des listes de noms et adresses d'Algériens opposés au gouvernement de M. Ben Bella. Il a dit que si ces listes tombaient aux mains des autorités algériennes, cela pourrait avoir des conséquences tragiques pour

les personnes dont les noms sont mentionnés.

Le tribunal ne s'est pas prononcé sur ce point.

M. Mohamed Khidder a été convoqué hier après-midi en audience au palais de justice par le juge d'instruction genevois. Il s'agissait d'une audience purement formelle concernant l'apport de certains documents qui avaient été réclamés par le juge informateur.

Le juge d'instruction a donné son agrément à ce que, pour le moment tout au moins, les renseignements qui sont contenus dans les pièces des documents qui ont été saisis ne seront pas versés à la procédure et ne tomberont pas entre les mains de la partie adverse.

Au département fédéral de justice et

police, on déclare nettement que, contrairement à certaines informations de presse, il n'existe aucun lien entre l'arrestation à Alger d'un directeur de banque genevois et l'exclusion de M. Mohamed Khidder.

On apprend en outre au Palais fédéral que M. Mohamed Khidder avait été longtemps avant la mesure d'expulsion, mis en garde contre le fait que l'on ne saurait admettre qu'il exerçât une activité politique.

Enfin, les avocats de M. Khidder ont adressé une lettre à M. Dussaix, juge d'instruction genevois, dans laquelle ils relèvent que les conclusions catégoriques auxquelles sont parvenus les professeurs Camerlynck, Vedel, River, Clerc et Zellweger, laissent clairement apparaître que la plainte dirigée contre leur client ne repose en Suisse sur aucune base légale.

Ce qu'on en pense en France

A propos de l'expulsion de Suisse de M. Mohamed Khidder, auquel il est reproché de s'être livré, durant son séjour, à une activité politique inadmissible, le journal français «Combat» s'exprime en ces termes :

Notons que cette mésaventure n'est jamais arrivée aux multiples dirigeants du F.L.N. qui ont déployé une activité politique au moins aussi inadmissible entre 1954 et 1962. Sans doute les gouvernements français de l'époque disposaient-ils d'une autorité moins étendue auprès des autorités de Bernes.

On murmure, à Genève, que la décision du gouvernement helvétique pourrait avoir son origine dans le désir de voir libérer M. Genoud, directeur de la Banque populaire arabe, arrêté récemment à Alger. Cette arrestation s'est d'ailleurs faite dans des conditions scandaleuses qui illustrent assez bien l'accélération du caractère policier du régime installé à Alger.

L'affaire Genoud

On apprend que M. François Genoud qui avait été cité par le gouvernement algérien pour comparaître comme témoin devant le juge d'instruction Dussaix dans l'affaire Khidder, a refusé de venir témoigner estimant que le témoignage qu'exigeait de lui le gouvernement algérien dans cette affaire ne pouvait être que de complaisance.

On apprend le décès survenu à Pregny, près de Genève, où il avait sa résidence, de M. Pierre Cardier, le héros parisien mondialement connu. Le défunt, âgé de 86 ans, était commandeur de la Légion d'honneur, ministre plénipotentiaire de l'Ordre souverain de Malte et camérier secret du souverain pontife.

LAC DE CONSTANCE

Un voilier à la dérive

Un mort, deux disparus

RORSCHACH (ATS). — Trois jeunes gens de Hard (Autriche) s'étaient embarqués lundi après-midi sur un voilier qu'ils avaient eux-mêmes construits pour une excursion sur le Bodan. L'embarcation se trouva bientôt en difficulté par suite du vent et, mardi après-midi, il fallut admettre qu'il leur était arrivé malheur. Un pêcheur de Rorschach aperçut mardi après-midi un voilier à la dérive et le ramena à Rorschach, où il découvrit au fond de l'embarcation le corps d'un des trois jeunes gens. Il s'agit de Werner Cebular, 20 ans. On poursuit les recherches en vue de retrouver ses deux compagnons : Kurt Cebular, 16 ans, et Wilfried Kuster, 22 ans.

Au col du Gothard

Une avalanche tue un ouvrier

Ses trois compagnons ont pu se dégager

AIROLO (UPI). — Une avalanche a enseveli hier quatre ouvriers au col du Saint-Gothard. Deux d'entre eux ont pu se dégager, un troisième est sérieusement blessé. Le quatrième, M. Natale Bardella, ressortissant italien, devait être dégageé peu après avoir été dégage.

A Naters

Audacieux fric-frac

(c) Après Martigny, Montana et Brigue, c'est au tour de la localité de Naters d'être le théâtre d'un audacieux fric-frac. En effet, en pleine nuit des individus s'attaquèrent au commerce d'alimentation SACO, sis en pleine avenue de la Gare. A l'aide d'une échelle qu'ils abandonnèrent sur place, ils escaladèrent tout d'abord le mur de protection du bâtiment, sautèrent ensuite dans la cour intérieure et « prirent » le commerce par l'arrière où ils étaient mieux protégés des regards éventuels opportuns.

Ils brisèrent ensuite une vitre, sautèrent dans un premier local attenant au commerce et de là se rendirent, à la suite d'une deuxième effraction, dans la pièce voisine.

Ils emportèrent qu'une seule pièce, la caisse, qui par malheur contenait cette nuit-là environ 8000 francs. Selon la formule, la police enquête.

A GENÈVE

L'affaire de la rue du Cendrier devant la Cour d'assises

Une jeune secrétaire avait été tuée

D'un correspondant :

La Cour d'assises de Genève a jugé hier ce que l'on a appelé « l'affaire Gabrache », et qui concerne une agression à main armée manquée, mais tragique, perpétrée le 26 juin 1963 à la rue du Cendrier. Au cours de ce raid, qui tourna à la déconiture des agresseurs, une jeune secrétaire, Mme Marceline Broecke, fut abattue sur place par un des agresseurs, Miloud Abdelaziz, tandis que le directeur était lui-même grièvement blessé. On ne jugeait pas les bandits — ceux-ci, de nationalité française et arrêtés en France, auront à en découdre avec la justice de leur pays — mais une ancienne employée de l'entreprise, Myria Châtelain, accusée d'être non seulement la complice active des bandits, mais également l'instigatrice de cette expédition qui a si mal tourné.

Un homme qui se trouvait en visite, M. Dana, tenta vainement de désarmer un des agresseurs en frappant sur le bras qui tenait l'arme, un « colt » américain. Une bagarre s'ensuivit. Cette résistance inattendue déconcerta les bandits, qui prirent la fuite dans un sauve-qui-peut général. On connaît la suite.

Devant les assises, Myria Châtelain répondait donc seule de ce forfait qui engage manifestement une responsabilité collective. La question essentielle qui se posait était celle-ci : la jeune femme — elle a 38 ans — se trouvait-elle, comme elle l'affirme entre deux sanglots, sous l'empire de son ami Miloud Adelaziz ? A-t-elle vraiment agi sous la menace d'être « descendue », si elle refusait sa collaboration ou si elle ne savait pas tenir sa langue ? Ce n'est pas l'avis des représentants de la partie civile, qui se dépensent avec brio pour démontrer que Myria Châtelain a renseigné les bandits lyonnais sur l'existence de sommes importantes dans les locaux de l'entreprise, qu'elle a visités la veille au soir, afin d'étudier les circonstances ; qu'elle a fourni les bagas nylon servant à masquer les visages des agresseurs, bref, en accordant à ceux-ci toute l'aide pratique qu'ils pouvaient souhaiter.

Vingt témoins ont défilé à la barre pour confirmer les dépositions faites à la police, dont un commissaire de la police judiciaire lyonnaise.

Le réquisitoire

L'interrogatoire de l'accusée n'a pas apporté de révélations que, d'ailleurs, personne n'escomptait.

Dans son réquisitoire, M. Egger, procureur général, a conclu à la responsabilité de l'accusée.

Les plaidoiries se sont prolongées jusque tard dans la soirée et le verdict n'était attendu qu'après minuit.

En préparant cette attaque, les bandits (venus de Lyon) ne pensaient évidemment pas qu'elle allait se terminer aussi tragiquement. Si quatre d'entre eux étaient armés, c'était, assurément, dans l'unique but de tenir leur victime en respect, pendant qu'ils feraient main basse sur les valeurs qu'ils savaient trouver chez M. Gabrache, riche homme d'affaires et sensé revenir cou d'or d'un voyage à Beyrouth.

Alors pourquoi ce dénouement sanglant ? Parce que Miloud Abdelaziz, le plus nerveux du groupe, perdit son sang-froid. A vrai dire, les bandits furent désorientés par la présence de plusieurs personnes dans les locaux. Ils ne s'attendaient à trouver que M. Gabrache et un de ses collaborateurs. Or, dès l'entrée, ils se heurtèrent à deux secrétaires affolées, dont Mme Broecke, qui eut le malheureux réflexe de crier au secours pour donner l'alerte. Cette initiative devait lui coûter la vie.



325 MILLE FRANCS
(France, mardi)

Jean-Luc Godard voulait transposer ce roman de Vailland au cinéma : l'affaire ne se fit point. Vailland, pour la première fois parait-il, accepta de vendre son œuvre à la TV. Il a signé l'adaptation avec Jean Prat, le réalisateur et a joué son propre rôle d'écrivain, qui observe, décrit, discute avec ses personnages.

Il y a quelques années, Vailland passait pour un écrivain fortement engagé à l'extrême-gauche, préoccupé par les problèmes sociaux. Depuis qu'il collabore avec le cinéaste Roger Vadim, il apparaît plus comme un moraliste libéral, un amoureux de la beauté de la femme, du velouté violent de sa peau... et surtout un amoureux de lui-même, avec lucidité, bref, un homme du XVIIIème siècle égaré dans le nôtre.

Lequel domine dans l'adaptation de 325 mille (anciens) francs ? L'homme politique apparaît seulement dans un petit couplet sur l'interprétation marxiste qu'on peut donner de la situation générale du film (quelques mots à la fin). Le libéral s'affirme, avec retenue, ici ou là.

Vailland, on le sait, vit en Bresse, aime cette région où il a situé plusieurs de ses romans. Invente-t-il ou se borne-t-il à décrire les gens qu'il rencontre ? 325 mille francs donne une étonnante impression d'authenticité documentaire. Les personnages principaux — Bernard Busard, Marie-Jeanne, Juliette, le « bressan » — vivent dans un contexte humain et social très précis : une petite ville de province, Yonnax, où l'industrie des matières plastiques remplace le travail artisanal à domicile. L'homme devient esclave de la machine qui le broie, ici au propre autant qu'au figuré.

Mais c'est aux personnages principaux que nous nous attachons, à ce couple d'amoureux, peu sûrs d'eux, Busard et Marie-Jeanne qui veulent sortir de leur condition... et y resteront, amers et médiocres. Busard ne trouve pas en Marie-Jeanne la femme qu'il mérite ; elle accentue ses faiblesses au lieu de l'encourager à se révolter vraiment, et contre la société, et contre lui-même. Busard est un perdant, aussi bien dans sa lutte solitaire de champion cycliste provincial que dans son combat affolant contre la machine, pour gagner les 325 mille francs nécessaires à l'achat d'un « snack-bar ».

L'auteur, Vailland, sa femme commentent l'histoire qu'illustrent d'excellentes images de Jean Prat. Nous avons ainsi l'impression, non d'assister à la projection d'une œuvre de fiction, mais de participer à un reportage.

Ce film donne envie de parler de Vailland, des personnages, d'Yonnax ; c'est donc qu'il nous prend, nous attache à lui. Le mérite en revient au metteur en scène et conteur du scénario, Jean Prat, qui a su, en scènes rapides, bien montées, nous donner cette impression de reportage d'où surgit l'authenticité de ce film de télévision. Les acteurs sont parfaits : Vailland lui-même ne se livre pas à un petit numéro de cabotage. Quelques rares défauts : la chute de Busard, mal jouée (manque de répétitions ?) et la longue tension dramatique finale, où nous savons trop rapidement que la machine va vaincre l'homme.

Qu'importe ces légères réserves. Voici une excellente soirée télévisée.

Freddy LANDRY.

Essais du Mirage aux Etats-Unis

(C.P.S.) Le département militaire fédéral communique :

« Le programme étendu des essais qui doivent être faits en prévision de la construction en série de l'avion suisse polyvalent de combat Mirage III S comprend deux parties principales : d'une part, la mise à l'épreuve de tous les organes essentiels de l'appareil, notamment la cellule, le dispositif d'atterrissage, les systèmes électriques et hydrauliques ; d'autre part, l'essai et le contrôle des dispositifs de conduite de tir et de navigation TARAN, ainsi que de l'armement. Pour cette seconde partie du programme on utilise, outre d'autres appareils, avant tout le Mirage III S portant le matricule J-2302. Il s'agit là du premier appareil de ce type qui est muni de ses installations définitives et qui a

volé pour la première fois le 8 janvier 1964 en France.

L'appareil a été transféré ensuite par la voie des airs à la base militaire d'Holloman à New-Mexico (Etats-Unis) pour la poursuite des essais.

Le programme qui sera réalisé en Amérique a pour but de vérifier avant tout si le système TARAN répond aux garanties de performances. De plus, des tirs réels de fusées seront exécutés à « White-Sands », place de tir de l'armée américaine proche de la base d'Holloman. Le 1er vol du J-2302 en Amérique a eu lieu le 2 septembre, depuis lors, les tests se sont poursuivis normalement. Depuis sa sortie du 8 janvier 1964, l'appareil a volé durant 60 heures, dont 10 aux Etats-Unis.

Les essais se dérouleront aux Etats-Unis probablement jusqu'à la fin 1965.

produits accessoires sont évalués à 125 millions de francs, ce qui porte les produits d'exploitation à 1443,5 millions. Quant aux charges, elles se chiffrent par 1120,4 millions de francs. L'excédent d'exploitation prévu est de 323,3 millions de francs.

Le budget du compte de construction prévoit des dépenses pour 429,3 millions. Parmi les projets, signalons le doublement de la voie entre Busswill et Bienne, Douanne/Daucher et Bienne.

Le budget du compte de profits et pertes contient, du côté des produits, l'excédent d'exploitation de 323,3 millions de francs, ainsi que les autres produits de 35,4 millions de francs, soit 358,7 millions de francs au total, tandis qu'il accuse 325,7 millions de francs de charges. Les amortissements y figurent pour 205,6 millions de francs.

CFF: budget 1965 équilibré

BERNE (ATS). — Le Conseil d'administration des Chemins de fer fédéraux a séjé, mercredi, à Berne, sous la présidence de M. W. Brüngli, conseiller national. Il s'est occupé en particulier du budget de 1965.

Selon une habitude, qui date maintenant de plus de dix ans, les CFF présentent un budget équilibré. Le conseil a pris connaissance du fait que les nouveaux tarifs, déjà publiés, entreront en vigueur le 1er novembre 1964 pour les voyageurs et les colis de détail, alors que les PTT payent, depuis le 1er janvier 1964, les indemnités majorées pour les transports postaux.

Au budget du compte d'exploitation, les produits de transport figurent pour 1881,5 millions de francs, la part des voyageurs étant de 536 millions, celle des marchandises de 782,5 millions. Les

ATTENTION

GRANDE SALLE, Casino de la ROTONDE

« 2 DERNIERS JOURS »

de 9 h à 18 h 30 sans interruption

Mise en vente d'une grande quantité de tapis

en provenance directe du port franc (et diverses provenances)

TAPIS POUR STUDIOS, différents coloris, à partir de Fr. 50.—

ENTOURAGES DIVERS

Grands tapis laine, jusqu'à 270 x 370 cm

Splendide collection de tapis persans

garantis d'origine, faits à la main

KARADJA à partir de Fr. 55.—

BELOUTCH à partir de Fr. 150.—

HAMADAN à partir de Fr. 65.—

CHIRAZ à partir de Fr. 150.—

GRANDS AFGHANS, MEYREVANS, etc.

5 AFGHANS INDIENS faits main, 250 x 350 — Fr. 1000.— pièce

REPRISE DE VOS VIEUX TAPIS, MEME TRES USAGES

Tous nos tapis sont vendus avec certificats de garantie selon leurs qualités.

Présentation et livraison à domicile

ENTRÉE LIBRE ■ Une visite s'impose

J. Wessel - Genève

Dernières dépêches de la nuit

LES IDÉES ET LES FAITS

Activité fiévreuse du monde politique italien

(Suite de la première page)

A dire vrai, ses promoteurs cessèrent d'en parler, craignant de provoquer un resserrement des rangs des sympathisants de la démocratie-chrétienne à la veille des élections administratives, fixées pour le 22 novembre prochain. En tant que test de popularité, celui-ci ont pour tous les partis une importance considérable.

Au moment où les groupes politiques italiens préparent leurs batteries pour la « bataille des urnes », M. Khrouchchev a été limogé. Certes, cette « bombe » secoua surtout les communistes, à commencer par les masses des inscrits et des sympathisants. M. « K », vulgaire et primasautier, qui parlait non pas de l'importance de l'idéologie, mais de celle du « gulash », donc de la « sinistra », jouissait auprès d'elles d'une véritable popularité. Il frappait l'imagination des simples.

Après le « limogage »

(Suite de la première page)

Souslov s'est rendu à Pékin pour informer les dirigeants chinois de la situation à Moscou et des intentions de ses collègues du gouvernement et de la direction du parti. Ce fut un voyage éclair mais d'une grande importance. En outre, le correspondant à Moscou de Radio-Belgrade a déclaré que l'entrevue du dernier week-end entre MM. Gomulka et Brejnev a certainement porté sur les rapports sino-soviétiques et que « des mesures concrètes (pour reconsidérer les relations du P.C. soviétique avec le P.C. chinois) ont déjà été prises ».

Le journaliste yougoslave a noté que depuis la chute de Khrouchchev « aucun article sur le problème chinois n'a paru dans la presse soviétique » tandis que la presse chinoise n'attaquait plus les Soviétiques.

Radio-Belgrade et Radio-Zagreb ont déclaré par la suite que la possibilité d'une reprise des contacts sino-soviétiques « n'est pas exclue ».

Le journal communiste danois « Land og folk » (le pays et le peuple) a publié hier un article de son correspondant à Moscou, Peter Schaeffer, sur les entretiens qui se déroulent actuellement entre délégués des partis communistes et dirigeants soviétiques, à la suite de l'éviction de M. Khrouchchev.

Le correspondant rapporte notamment que « la délégation française a des entretiens depuis deux jours avec le comité central du parti communiste soviétique » et ajoute : « On disait à Moscou, mardi, que les communistes français avaient demandé à s'entretenir avec Nikita Khrouchchev pour connaître sa version qui se déroulent actuellement entre délégués des partis communistes et dirigeants soviétiques, à la suite de l'éviction de M. Khrouchchev. »

Enfin, les milieux officiels américains ont démenti l'information selon laquelle le président Johnson aurait reçu mardi soir un message du premier ministre soviétique M. Alexis Kossyguine.

Le bandit Jean Casanova ravisseur de Mme Dassault a été arrêté hier à Paris

PARIS (UPI-AFP). — Le temps des bandes est-il fini ? Jean-Jacques Casanova, « l'ennemi public numéro un », le ravisseur de Mme Marcel Dassault, a été arrêté hier soir place Félix-Eboué, dans le 12^e arrondissement à Paris par deux policiers membres du service de recherches et d'investigations, sans avoir pu même esquiver un geste de défense.

Enlevé — à son tour — dans une automobile qui attendait à proximité, le bandit était aussitôt dirigé vers le quai des Orfèvres, siège de la police judiciaire de la préfecture de police et interrogé.

Les commissaires Bouvier, sous-directeur de la P.J., et Le Mouel, l'entendaient dans un bureau de la brigade. Coup sur coup, à vingt-quatre heures d'intervalle, les policiers du groupe de répression du banditisme ont ainsi mis hors d'état de nuire deux « caïds », Casanova, à Paris, et Bianchini, à Nice.

La rapidité de l'intervention a empêché Casanova de faire usage de son arme. Il n'était protégé par aucun garde du corps.

D'autres opérations sont en cours pour tenter de retrouver ses complices.

Informations SUISSE

BOUCHERIE CHARCUTERIE HÔPITAL 15 NEUCHÂTEL 5.26.05 5.26.65 QUALITÉ IRRÉPROCHABLE CHOIX INCOMPARABLE PRIX RAISONNABLE ROKRER

Dans plusieurs sections provinciales du parti communiste italien, on organisa spontanément des réunions et on y désapprouva ce qui avait été fait à Moscou, demandant, en outre, des éclaircissements précis. Selon les milieux politiques de Rome, la « base » du parti communiste est, à l'heure présente, complètement désorientée.

Quant à ses leaders, ils sont surtout inquiets. Personne ne doute que les nouveaux maîtres de l'URSS voudront mettre fin à l'accroissement de l'autonomie des groupements communistes européens. Or, virtuellement tous les chefs du parti communiste italien sont décidés à défendre « le droit à l'autonomie de chaque parti ».

Défendre, oui, mais comment ? Sur ce point, les opinions diffèrent. Et, tandis qu'on attend le retour de Moscou de la délégation qui y fut dépêchée, on discute ferme.

A en croire les « on-dit », les antagonismes personnels auraient réapparu et une lutte sourde se serait ouverte au sein des cercles dirigeants du P.C. Cela affaiblit ses positions électorales et, par là, provoque la satisfaction des anticommunistes. « Pour une fois, disent-ils, Moscou nous a rendu service ! »

Malpasset : en définitive on n'arrive plus à savoir qui a construit le barrage !

DRAGUIGNAN, (UPI). Nouveau conflit d'experts, hier, lors de l'audience du procès de Malpasset. M. Talobre, un ingénieur-consultant, a de nouveau incriminé la qualité de la roche, de même qu'il a constaté que les autres experts ne sont pas demeurés très longtemps sur les lieux, alors que lui y a passé 15 jours. A cette évocation, deux autres experts reviennent s'expliquer à la barre.

Toutefois le point important de la déposition de M. Talobre a trait aux 17 millimètres de déformation relevés au pied du barrage, et dont nous avons parlé précédemment. Pour lui, cette déformation est beaucoup trop importante, et aurait nécessité des mesures de protection immédiates.

Enfin, M. Charles David, directeur général du génie rural, est venu préciser le rôle de son département, sous l'égide du ministère de l'Agriculture.

Une fois le constructeur du barrage nommé, le génie rural se borne à établir un programme de travaux, et contrôler le bon emploi des fonds. En fait, il semble que M. David minimise le rôle du génie rural afin de blanchir Jacques Dargeou qui en était un haut fonctionnaire. Il est d'ailleurs assez gêné quand une partie civile oppose à son interprétation restrictive certaines déclarations ou Jacques Dargeou ramenant André Coyne au rang d'assistant technique. Toutefois, il ajoute que Coyne avait inscrit dans la liste de ces références : « constructeur du barrage de Malpasset ».

En complément des informations que nous donnons en page 23, voici ce qu'a notamment déclaré M. Khidder :

« Je compte me rendre en France et je passerai à Paris ».

Qu'au département fédéral de justice et police à Berne, on affirmait hier soir que « contrairement à certaines informations, il n'existe aucun lien entre l'arrestation à Alger d'un directeur de banque genevois et l'expulsion de M. Khidder », pour sa part, l'ancien trésorier du FLN a déclaré que son expulsion est « certainement en rapport avec l'arrestation la semaine dernière à Alger du banquier suisse François Genoud ». « Je ne serais pas étonné, a-t-il ajouté, que M. Genoud soit libéré la semaine prochaine ».

La crise soudanaise s'exaspère L'armée intervient dans une situation proche de l'anarchie Constitution d'un groupe « d'officiers libres »

LE CAIRE (ATS-AFP). — De violentes manifestations se sont déroulées hier matin à Khartoum, ce qui a amené les forces de l'ordre à faire usage de gaz lacrymogènes, a annoncé la radio du Caire. L'aérodrome de la capitale soudanaise a été fermé au trafic en raison de la grève générale de son personnel. Pour le moment, les manifestations auraient fait onze morts et cent vingt blessés depuis jeudi dernier.

La radio d'Omdurman, après un silence de plusieurs heures est revenue sur les ondes dans la soirée, mais au lieu de ses émissions habituelles, on a entendu des marches militaires, puis un communiqué annonçant que le général Al Taher Abderrahmane et Makboul avait été nommé commandant adjoint des forces armées.

Un autre communiqué a déclaré que la persistance des désordres a conduit le Soudan au bord de l'anarchie et que les forces armées feraient désormais usage de leurs armes contre les manifestants.

LE CAIRE (ATS-AFP). — De violentes manifestations se sont déroulées hier matin à Khartoum, ce qui a amené les forces de l'ordre à faire usage de gaz lacrymogènes, a annoncé la radio du Caire. L'aérodrome de la capitale soudanaise a été fermé au trafic en raison de la grève générale de son personnel. Pour le moment, les manifestations auraient fait onze morts et cent vingt blessés depuis jeudi dernier.

La radio d'Omdurman, après un silence de plusieurs heures est revenue sur les ondes dans la soirée, mais au lieu de ses émissions habituelles, on a entendu des marches militaires, puis un communiqué annonçant que le général Al Taher Abderrahmane et Makboul avait été nommé commandant adjoint des forces armées.

Un autre communiqué a déclaré que la persistance des désordres a conduit le Soudan au bord de l'anarchie et que les forces armées feraient désormais usage de leurs armes contre les manifestants.

Un autre communiqué a déclaré que la persistance des désordres a conduit le Soudan au bord de l'anarchie et que les forces armées feraient désormais usage de leurs armes contre les manifestants.

D'autres opérations sont en cours pour tenter de retrouver ses complices.

SPORTS dernière Pour la coupe de Suisse de hockey

LA CHAUX-DE-FONDS-BIENNE 3-3 (2-3, 4-0, 2-0). MARQUEURS. — Villa (6^e, 12^e); Stettler (12^e); Zimmermann (15^e); Squaldo (16^e). Deuxième tiers-temps: Scheidegger (1^{re}); Stettler (2^{me}); J.-P. Huguenin (8^{me}); Squaldo (14^{me}). Troisième tiers-temps: Renaud (6^{me}); Thurler (13^{me}).

LA CHAUX-DE-FONDS. — Galli; Renaud, R. Huguenin; Danmeyer, Hugler; Squaldo, J.-P. Huguenin, Scheidegger; Gentil, Thurler, Stettler.

BIENNE. — Hostettler; Brugger, Kiegl; Rächter, Ruprecht; Villa, Zimmermann, Aeschlimann; Hostettler, Probst, Tanner; B. Buri, Biedermann.

ARBITRES. — MM. Fleury (Colombier) et Bourgeaud (Lausanne).

NOTES. — Patinoire de la Chaux-de-Fonds. Temps agréable. 1000 spectateurs. Cette rencontre comptant pour la coupe de Suisse a débuté par une domination assez flagrante des Biennois qui ne tardèrent pas à prendre l'avantage. Mais, dès les premières minutes du deuxième tiers-temps, La Chaux-de-Fonds, sous l'impulsion de Squaldo et Thurler déjà en très bonne forme, a renversé la vapeur et porté la marque à son avantage. Par la suite, les Biennois, excepté la ligne de Villa et Zimmermann par moments, ne parvinrent pratiquement plus à inquiéter le gardien Galli, dont la rentrée semble avoir donné de l'assise à l'équipe locale.

Le prochain match de coupe de Suisse opposera les Chaux-de-Fonnois aux Young Sprinters.

Autres matches de la coupe de Suisse: Langenthal-Rotblau Berne 12-3; Sion-Marligny 3-6; Sierre-Lausanne 5-4 après prolongation.

Venezuela et Bolivie: incidents anti-américains

CARACAS (AFP). — Une station de pompage américaine située à 800 km de Caracas, a été détruite, mardi matin, par l'explosion de trois bombes. L'explosion a provoqué l'incendie de trois réservoirs contenant chacun 5000 barils de pétrole. Les dégâts sont évalués à 350.000 dollars. Les pompiers ont réussi à maîtriser l'incendie après plusieurs heures d'efforts.

Dans une autre station de pompage de la même compagnie, installée à Ciudad-Bolivar, les services de sécurité ont pu neutraliser à temps une forte charge de dynamite.

De nouveaux heurts entre étudiants et policiers se sont produits mardi dans les villes de Sucre et de Santa-Cruz, apprend-on à la Paz.

Selon des informations officieuses on déplorait dans ces deux villes plusieurs dizaines de blessés. A Santa-Cruz un membre du « Mouvement national révolutionnaire », parti gouvernemental, aurait été tué. Au cours des manifestations anti-américaines qui se sont déroulées dans la ville, des agitateurs communistes auraient poussé les étudiants à l'action. Le ministre bolivien de l'intérieur s'est élevé contre l'action de ces agitateurs.

De cette dernière, objet et justification du dépôt d'une motion de censure, il en a finalement été assez peu question dans le long débat de mardi à mercredi matin.

L'opposition a surtout procédé par affirmation : la politique agricole du gouvernement est mauvaise, elle réduit la classe paysanne à une véritable prolétarisation, elle distend au lieu de les resserrer les liens du Marché commun.

Ceci dit, on en est vite venu à un débat de politique générale : c'est toute l'action gouvernementale dans tous les domaines, y compris ceux de Gaulle se « réserve », qui a été attaquée et, avec elle, le régime gaulliste « qui musèle le parlement ».

Un vote de censure pour rien, donc, mais ce qui sera important, c'est la façon dont la masse paysanne et les électeurs ruraux, qui vivent pour et par l'agriculture, voteront, en 1965, lors des municipales, des sénatoriales, et surtout de l'élection présidentielle.

Un vote de censure pour rien, donc, mais ce qui sera important, c'est la façon dont la masse paysanne et les électeurs ruraux, qui vivent pour et par l'agriculture, voteront, en 1965, lors des municipales, des sénatoriales, et surtout de l'élection présidentielle.

Un vote de censure pour rien, donc, mais ce qui sera important, c'est la façon dont la masse paysanne et les électeurs ruraux, qui vivent pour et par l'agriculture, voteront, en 1965, lors des municipales, des sénatoriales, et surtout de l'élection présidentielle.

Un vote de censure pour rien, donc, mais ce qui sera important, c'est la façon dont la masse paysanne et les électeurs ruraux, qui vivent pour et par l'agriculture, voteront, en 1965, lors des municipales, des sénatoriales, et surtout de l'élection présidentielle.

Un vote de censure pour rien, donc, mais ce qui sera important, c'est la façon dont la masse paysanne et les électeurs ruraux, qui vivent pour et par l'agriculture, voteront, en 1965, lors des municipales, des sénatoriales, et surtout de l'élection présidentielle.

Un vote de censure pour rien, donc, mais ce qui sera important, c'est la façon dont la masse paysanne et les électeurs ruraux, qui vivent pour et par l'agriculture, voteront, en 1965, lors des municipales, des sénatoriales, et surtout de l'élection présidentielle.

Un vote de censure pour rien, donc, mais ce qui sera important, c'est la façon dont la masse paysanne et les électeurs ruraux, qui vivent pour et par l'agriculture, voteront, en 1965, lors des municipales, des sénatoriales, et surtout de l'élection présidentielle.

Un vote de censure pour rien, donc, mais ce qui sera important, c'est la façon dont la masse paysanne et les électeurs ruraux, qui vivent pour et par l'agriculture, voteront, en 1965, lors des municipales, des sénatoriales, et surtout de l'élection présidentielle.

Un vote de censure pour rien, donc, mais ce qui sera important, c'est la façon dont la masse paysanne et les électeurs ruraux, qui vivent pour et par l'agriculture, voteront, en 1965, lors des municipales, des sénatoriales, et surtout de l'élection présidentielle.

Un vote de censure pour rien, donc, mais ce qui sera important, c'est la façon dont la masse paysanne et les électeurs ruraux, qui vivent pour et par l'agriculture, voteront, en 1965, lors des municipales, des sénatoriales, et surtout de l'élection présidentielle.

Un vote de censure pour rien, donc, mais ce qui sera important, c'est la façon dont la masse paysanne et les électeurs ruraux, qui vivent pour et par l'agriculture, voteront, en 1965, lors des municipales, des sénatoriales, et surtout de l'élection présidentielle.

Un vote de censure pour rien, donc, mais ce qui sera important, c'est la façon dont la masse paysanne et les électeurs ruraux, qui vivent pour et par l'agriculture, voteront, en 1965, lors des municipales, des sénatoriales, et surtout de l'élection présidentielle.

Un vote de censure pour rien, donc, mais ce qui sera important, c'est la façon dont la masse paysanne et les électeurs ruraux, qui vivent pour et par l'agriculture, voteront, en 1965, lors des municipales, des sénatoriales, et surtout de l'élection présidentielle.

Un vote de censure pour rien, donc, mais ce qui sera important, c'est la façon dont la masse paysanne et les électeurs ruraux, qui vivent pour et par l'agriculture, voteront, en 1965, lors des municipales, des sénatoriales, et surtout de l'élection présidentielle.

Un vote de censure pour rien, donc, mais ce qui sera important, c'est la façon dont la masse paysanne et les électeurs ruraux, qui vivent pour et par l'agriculture, voteront, en 1965, lors des municipales, des sénatoriales, et surtout de l'élection présidentielle.

Un vote de censure pour rien, donc, mais ce qui sera important, c'est la façon dont la masse paysanne et les électeurs ruraux, qui vivent pour et par l'agriculture, voteront, en 1965, lors des municipales, des sénatoriales, et surtout de l'élection présidentielle.

Un vote de censure pour rien, donc, mais ce qui sera important, c'est la façon dont la masse paysanne et les électeurs ruraux, qui vivent pour et par l'agriculture, voteront, en 1965, lors des municipales, des sénatoriales, et surtout de l'élection présidentielle.

Un vote de censure pour rien, donc, mais ce qui sera important, c'est la façon dont la masse paysanne et les électeurs ruraux, qui vivent pour et par l'agriculture, voteront, en 1965, lors des municipales, des sénatoriales, et surtout de l'élection présidentielle.

Un vote de censure pour rien, donc, mais ce qui sera important, c'est la façon dont la masse paysanne et les électeurs ruraux, qui vivent pour et par l'agriculture, voteront, en 1965, lors des municipales, des sénatoriales, et surtout de l'élection présidentielle.

Un vote de censure pour rien, donc, mais ce qui sera important, c'est la façon dont la masse paysanne et les électeurs ruraux, qui vivent pour et par l'agriculture, voteront, en 1965, lors des municipales, des sénatoriales, et surtout de l'élection présidentielle.

Un vote de censure pour rien, donc, mais ce qui sera important, c'est la façon dont la masse paysanne et les électeurs ruraux, qui vivent pour et par l'agriculture, voteront, en 1965, lors des municipales, des sénatoriales, et surtout de l'élection présidentielle.

Un vote de censure pour rien, donc, mais ce qui sera important, c'est la façon dont la masse paysanne et les électeurs ruraux, qui vivent pour et par l'agriculture, voteront, en 1965, lors des municipales, des sénatoriales, et surtout de l'élection présidentielle.

Un vote de censure pour rien, donc, mais ce qui sera important, c'est la façon dont la masse paysanne et les électeurs ruraux, qui vivent pour et par l'agriculture, voteront, en 1965, lors des municipales, des sénatoriales, et surtout de l'élection présidentielle.

Un vote de censure pour rien, donc, mais ce qui sera important, c'est la façon dont la masse paysanne et les électeurs ruraux, qui vivent pour et par l'agriculture, voteront, en 1965, lors des municipales, des sénatoriales, et surtout de l'élection présidentielle.

Un vote de censure pour rien, donc, mais ce qui sera important, c'est la façon dont la masse paysanne et les électeurs ruraux, qui vivent pour et par l'agriculture, voteront, en 1965, lors des municipales, des sénatoriales, et surtout de l'élection présidentielle.

Un vote de censure pour rien, donc, mais ce qui sera important, c'est la façon dont la masse paysanne et les électeurs ruraux, qui vivent pour et par l'agriculture, voteront, en 1965, lors des municipales, des sénatoriales, et surtout de l'élection présidentielle.

Un vote de censure pour rien, donc, mais ce qui sera important, c'est la façon dont la masse paysanne et les électeurs ruraux, qui vivent pour et par l'agriculture, voteront, en 1965, lors des municipales, des sénatoriales, et surtout de l'élection présidentielle.

Un vote de censure pour rien, donc, mais ce qui sera important, c'est la façon dont la masse paysanne et les électeurs ruraux, qui vivent pour et par l'agriculture, voteront, en 1965, lors des municipales, des sénatoriales, et surtout de l'élection présidentielle.

Un vote de censure pour rien, donc, mais ce qui sera important, c'est la façon dont la masse paysanne et les électeurs ruraux, qui vivent pour et par l'agriculture, voteront, en 1965, lors des municipales, des sénatoriales, et surtout de l'élection présidentielle.

Un vote de censure pour rien, donc, mais ce qui sera important, c'est la façon dont la masse paysanne et les électeurs ruraux, qui vivent pour et par l'agriculture, voteront, en 1965, lors des municipales, des sénatoriales, et surtout de l'élection présidentielle.

Un vote de censure pour rien, donc, mais ce qui sera important, c'est la façon dont la masse paysanne et les électeurs ruraux, qui vivent pour et par l'agriculture, voteront, en 1965, lors des municipales, des sénatoriales, et surtout de l'élection présidentielle.

Un vote de censure pour rien, donc, mais ce qui sera important, c'est la façon dont la masse paysanne et les électeurs ruraux, qui vivent pour et par l'agriculture, voteront, en 1965, lors des municipales, des sénatoriales, et surtout de l'élection présidentielle.

Un vote de censure pour rien, donc, mais ce qui sera important, c'est la façon dont la masse paysanne et les électeurs ruraux, qui vivent pour et par l'agriculture, voteront, en 1965, lors des municipales, des sénatoriales, et surtout de l'élection présidentielle.

Un vote de censure pour rien, donc, mais ce qui sera important, c'est la façon dont la masse paysanne et les électeurs ruraux, qui vivent pour et par l'agriculture, voteront, en 1965, lors des municipales, des sénatoriales, et surtout de l'élection présidentielle.

Un vote de censure pour rien, donc, mais ce qui sera important, c'est la façon dont la masse paysanne et les électeurs ruraux, qui vivent pour et par l'agriculture, voteront, en 1965, lors des municipales, des sénatoriales, et surtout de l'élection présidentielle.

Un vote de censure pour rien, donc, mais ce qui sera important, c'est la façon dont la masse paysanne et les électeurs ruraux, qui vivent pour et par l'agriculture, voteront, en 1965, lors des municipales, des sénatoriales, et surtout de l'élection présidentielle.

Un vote de censure pour rien, donc, mais ce qui sera important, c'est la façon dont la masse paysanne et les électeurs ruraux, qui vivent pour et par l'agriculture, voteront, en 1965, lors des municipales, des sénatoriales, et surtout de l'élection présidentielle.

Un vote de censure pour rien, donc, mais ce qui sera important, c'est la façon dont la masse paysanne et les électeurs ruraux, qui vivent pour et par l'agriculture, voteront, en 1965, lors des municipales, des sénatoriales, et surtout de l'élection présidentielle.

Un vote de censure pour rien, donc, mais ce qui sera important, c'est la façon dont la masse paysanne et les électeurs ruraux, qui vivent pour et par l'agriculture, voteront, en 1965, lors des municipales, des sénatoriales, et surtout de l'élection présidentielle.

Un vote de censure pour rien, donc, mais ce qui sera important, c'est la façon dont la masse paysanne et les électeurs ruraux, qui vivent pour et par l'agriculture, voteront, en 1965, lors des municipales, des sénatoriales, et surtout de l'élection présidentielle.

Un vote de censure pour rien, donc, mais ce qui sera important, c'est la façon dont la masse paysanne et les électeurs ruraux, qui vivent pour et par l'agriculture, voteront, en 1965, lors des municipales, des sénatoriales, et surtout de l'élection présidentielle.

Un vote de censure pour rien, donc, mais ce qui sera important, c'est la façon dont la masse paysanne et les électeurs ruraux, qui vivent pour et par l'agriculture, voteront, en 1965, lors des municipales, des sénatoriales, et surtout de l'élection présidentielle.

Un vote de censure pour rien, donc, mais ce qui sera important, c'est la façon dont la masse paysanne et les électeurs ruraux, qui vivent pour et par l'agriculture, voteront, en 1965, lors des municipales, des sénatoriales, et surtout de l'élection présidentielle.

Un vote de censure pour rien, donc, mais ce qui sera important, c'est la façon dont la masse paysanne et les électeurs ruraux, qui vivent pour et par l'agriculture, voteront, en 1965, lors des municipales, des sénatoriales, et surtout de l'élection présidentielle.

Un vote de censure pour rien, donc, mais ce qui sera important, c'est la façon dont la masse paysanne et les électeurs ruraux, qui vivent pour et par l'agriculture, voteront, en 1965, lors des municipales, des sénatoriales, et surtout de l'élection présidentielle.

Un vote de censure pour rien, donc, mais ce qui sera important, c'est la façon dont la masse paysanne et les électeurs ruraux, qui vivent pour et par l'agriculture, voteront, en 1965, lors des municipales, des sénatoriales, et surtout de l'élection présidentielle.

Un vote de censure pour rien, donc, mais ce qui sera important, c'est la façon dont la masse paysanne et les électeurs ruraux, qui vivent pour et par l'agriculture, voteront, en 1965, lors des municipales, des sénatoriales, et surtout de l'élection présidentielle.

Un vote de censure pour rien, donc, mais ce qui sera important, c'est la façon dont la masse paysanne et les électeurs ruraux, qui vivent pour et par l'agriculture, voteront, en 1965, lors des municipales, des sénatoriales, et surtout de l'élection présidentielle.

Un vote de censure pour rien, donc, mais ce qui sera important, c'est la façon dont la masse paysanne et les électeurs ruraux, qui vivent pour et par l'agriculture, voteront, en 1965, lors des municipales, des sénatoriales, et surtout de l'élection présidentielle.

Un vote de censure pour rien, donc, mais ce qui sera important, c'est la façon dont la masse paysanne et les électeurs ruraux, qui vivent pour et par l'agriculture, voteront, en 1965, lors des municipales, des sénatoriales, et surtout de l'élection présidentielle.

Un vote de censure pour rien, donc, mais ce qui sera important, c'est la façon dont la masse paysanne et les électeurs ruraux, qui vivent pour et par l'agriculture, voteront, en 1965, lors des municipales, des sénatoriales, et surtout de l'élection présidentielle.

Un vote de censure pour rien, donc, mais ce qui sera important, c'est la façon dont la masse paysanne et les électeurs ruraux, qui vivent pour et par l'agriculture, voteront, en 1965, lors des municipales, des sénatoriales, et surtout de l'élection présidentielle.

Un vote de censure pour rien, donc, mais ce qui sera important, c'est la façon dont la masse paysanne et les électeurs ruraux, qui vivent pour et par l'agriculture, voteront, en 1965, lors des municipales, des sénatoriales, et surtout de l'élection présidentielle.

Un vote de censure pour rien, donc, mais ce qui sera important, c'est la façon dont la masse paysanne et les électeurs ruraux, qui vivent pour et par l'agriculture, voteront, en 1965, lors des municipales, des sénatoriales, et surtout de l'élection présidentielle.

Un vote de censure pour rien, donc, mais ce qui sera important, c'est la façon dont la masse paysanne et les électeurs ruraux, qui vivent pour et par l'agriculture, voteront, en 1965, lors des municipales, des sénatoriales, et surtout de l'élection présidentielle.

L'OPPOSITION FRANÇAISE N'A PAS RÉUSSI La discussion sur la censure aura été « un débat pour rien » Un test pour les prochaines élections ?

La motion de censure « agricole », comme il fallait s'y attendre, a été repoussée. L'opposition n'a pas réussi à faire monter à la tribune pour le vote aux petites heures du matin, après une longue discussion, animée et parfois houleuse, assez de députés pour renverser le gouvernement Pompidou.

La motion, en effet, n'a obtenu que 209 voix.

Mais l'opposition s'est renforcée et a même réussi à entamer le bloc monolithique de la majorité gaulliste. Si aucun député U.N.R.-U.D.T. n'a désobéi et risqué son exclusion en votant avec l'opposition, une demi-douzaine de républicains indépendants de la nuance Giscard d'Estaing, par contre, ont abandonné le camp gouvernemental.

Notre téléphone de Paris

Il est vrai, cependant, que malgré l'exemple donné par le président Pompidou, cinq M.R.P., dont M. Maurice Schuman, n'ont pas voté la censure.

L'opération-motion

Dans ce mode de scrutin, institué par la Ve République, il n'existe pas de possibilités de s'abstenir, seules sont décomptées les voix des députés qui montent personnellement à la tribune pour voter « oui » à la censure.

Les suffrages de ceux qui sont hostiles à la censure ou indifférents, ou hostiles, ne peuvent s'exprimer, et ne sont pas comptés. Les « abstentionnistes » sont donc réputés pro-gouvernementaux.

Ceux des députés qui ont voté la censure, comme ceux qui ne l'ont pas

Le porte-parole de la S.F.I.O. a conclu son interpellation en affirmant : « Il faut changer de gouvernement », comme dans la chanson.

Cela a permis au premier ministre, dans une réponse fort brillante, de porter de rudes coups à une « coalition de fortune et sans cohésion, qui n'est unie que par la volonté de détruire ».

« Vous parlez de changer de gouvernement — c'est en effet le but d'une motion de censure — mais pour faire quel gouvernement, quelle politique et avec quels hommes ? »

De son côté, M. Pisani, ministre de l'Agriculture, avait fait remarquer qu'il avait préparé papier et stylo pour noter les suggestions et les propositions concrètes des orateurs de l'opposition : « Ma main est restée calme, je n'ai rien entendu, je n'ai rien pu noter ».

Un vote de censure pour rien, donc, mais ce qui sera important, c'est la façon dont la masse paysanne et les électeurs ruraux, qui vivent pour et par l'agriculture, voteront, en 1965, lors des municipales, des sénatoriales, et surtout de l'élection présidentielle.

Un vote de censure pour rien, donc, mais ce qui sera important, c'est la façon dont la masse paysanne et les électeurs ruraux, qui vivent pour et par l'agriculture, voteront, en 1965, lors des municipales, des sénatoriales, et surtout de l'élection présidentielle.

Un vote de censure pour rien, donc, mais ce qui sera important, c'est la façon dont la masse paysanne et les électeurs ruraux, qui vivent pour et par l'agriculture, voteront, en 1965, lors des municipales, des sénatoriales, et surtout de l'élection présidentielle.

Un vote de censure pour rien, donc, mais ce qui sera important, c'est la façon dont la masse paysanne et les électeurs ruraux, qui vivent pour et par l'agriculture, voteront, en 1965, lors des municipales, des sénatoriales, et surtout de l'élection présidentielle.

Un vote de censure pour rien, donc, mais ce qui sera important