Neuchâtel — N° 107 (28 pages) Un numéro 20 centimes Mercredi 10 mai 1961

FEUILLE D'AVIS DE NEUCHATEL

Journal de Neuchâtel, du canton et des régions avoisinantes

223me année — PARAIT TOUS LES JOURS, EXCEPTÉ LE DIMANCHE — Fondée en 1738

1, RUE DU TEMPLE-NEUF ET 6, RUE DU CONCERT - TÉLÉPHONE 5 65 01 - CHÈQUES POSTAUX IV 178

ABONNEMENTS

	1 an	6 mois	3 mois	1 mois
SUISSE:	38.—	19.25	9.75	3.50
ÉTRANGER:	58.—	30.—	15.50	6.—

Les changements d'adresses en Suisse sont gratuits. A l'étranger: frais de ports en plus.

ANNONCES

24 c. le mm, min. 25 mm - Petites annonces locales 19 c., min. Fr. 2.— - Avis tardifs 80 c. - Réclames 80 c., locales 60 c. (de nuit 80 c.). Naissances, mortuaires 33 c.

Pour les annonces de provenance extra-cantonale: *Annonces Suisses S. A.*, « *A S S A* » agence de publicité, Genève, Lausanne et succursales dans toute la Suisse

De l'O.E.C.E. à l'O.C.D.E.

Le Conseil fédéral demande aux Chambres d'approuver l'adhésion de la Suisse à la nouvelle Organisation de coopération et de développement économiques

Le Conseil fédéral demande aux Chambres, par un message publié mardi matin, d'approuver la convention relative à l'Organisation de coopération et de développement économiques, signée à Paris le 14 décembre 1960 et fille, plus exactement héritière, de la défunte Organisation européenne de coopération économique.

Comment furent posées les bases d'une collaboration économique entre 16 Etats européens, à la suite de l'appel lancé, en juin 1947, par le général Marshall, alors secrétaire d'Etat dans le gouvernement de Washington et comment l'O.E.C.E. parvint, en une dizaine d'années, à ranimer les échanges après avoir supprimé à peu près tous les contingents, le Conseil fédéral le rappelle au début de son mémoire. C'est même le succès rapide de son activité qui mit la communauté des Seize à bout de course. N'avait-elle pas atteint ses objectifs, en établissant entre la plupart des pays non communistes de notre continent un système d'échanges libéré de ses anciennes entraves ?

D'autre part, elle se trouva prise entre deux courants contraires. Le premier tendait à élargir, si possible à étendre au monde entier, les mesures de libération, l'autre poussait à l'intégration européenne. L'institution d'un fonds monétaire international et l'accord général sur les tarifs douaniers et le commerce (GATT) créaient un « mouvement universaliste » tandis que se dessinait un « mouvement régionaliste » qui prit forme dans la Communauté européenne des Six pays groupés dans le Marché commun.

Dès lors, l'O.E.C.E. était menacée d'écartèlement et son existence devint encore plus aléatoire après l'échec des négociations en vue de créer une vaste zone de libre-échange, en Europe.

C'est alors que les « quatre grands occidentaux » — Etats-Unis, Grande-Bretagne, France et Allemagne fédérale — firent savoir par le truchement de leurs chefs de gouvernement qu'ils jugeaient opportun de réformer l'organisme créé douze ans plus tôt et de lui donner de nouvelles tâches. De cette initiative devait sortir, après de laborieux pourparlers, rappelés dans le message, cette Organisation de coopération et de développement économiques ou O.C.D.E.

Une première remarque s'impose: le mot « européen » a disparu dans l'enseigne du nouvel édifice. C'est que la convention fondamentale porte la signature non seulement des Seize qui constituaient l'O.E.C.E., mais encore celle des Etats-Unis et du Canada.

Or, que se proposent ces signataires et à quoi s'engagent-ils.

C'est l'article premier qui nous donne la réponse et le voici :

L'O.E.C.E. a pour objectifs de promouvoir des politiques visant :

a) à réaliser la plus forte expansion possible de l'économie et de l'emploi et une progression du niveau de vie dans les pays membres, tout en maintenant la stabilité financière, et à contribuer ainsi au développement de l'économie mondiale ;

b) à contribuer à une saine expansion économique dans les pays membres, ainsi que non membres, en voie de développement économique ;

c) à contribuer à l'expansion du commerce mondial sur une base multilatérale et non discriminatoire, conformément aux obligations internationales. (Dieu qu'en termes légers ces choses-là sont dites ! — Le réd.)

Georges PERRIN.

(Lire la suite en 27me page)

Les cheminots français ont fait grève hier

Les mots d'ordre ont été diversement suivis

A Paris, le métro et les autobus ont également suivi le mouvement

PARIS (AFP). — Des dizaines de milliers de Parisiens n'ont pu, hier matin, se rendre à leur travail, ou n'y sont parvenus qu'avec un important retard, du fait de la grève des transports qui a paralysé la presque totalité du trafic, tant dans la banlieue que dans la capitale.

La suspension ou la réduction très importante du transport ferroviaire sur les lignes de banlieue s'est accompagnée d'une grève presque totale des services d'autobus. Les lignes parisiennes, ainsi que le métro, ont également cessé presque totalement de fonctionner. Ces perturbations étant beaucoup plus graves qu'on ne l'avait prévu, presque tout le monde a été pris au dépourvu.

Embouteillages à Paris

Bien que les taxis aient été pris d'assaut et les moyens de transports individuels utilisés, l'activité des chantiers et des usines a été très ralentie en début de matinée. Quant aux administrations et magasins, ils n'ont disposé, à l'ouverture, que d'une faible partie de leur personnel.

Dès les premières heures de la matinée, depuis les entrées de la ville jusqu'au centre, les artères principales ont été embouteillées par les nombreux citadins et banlieusards qui, privés de transports en commun, ont utilisé leurs automobiles.

Dans le courant de la matinée, le trafic des autobus et du métro s'est quelque peu amélioré. A midi, on estimait qu'il était assuré dans la proportion d'un tiers.

Conséquences irrégulières

Sur les grandes lignes de chemin de fer, dans les banlieues des villes importantes, les conséquences de la grève des cheminots ont été très irrégulières.

(Lire la suite en 27me page)

Au procès Eichmann

L'extermination du judaïsme français

JERUSALEM (AFP). — La 32me audience du procès Eichmann a été consacrée à l'étude de l'extermination du judaïsme français.

Le jeune procureur adjoint, Gabriel Bach, évoque les noms de Bousquet, de Darquier, de Pellepoix et de Pierre Laval, au sujet de leurs rapports avec les autorités allemandes.

Le procureur présente ensuite une étude d'histoire juive, faite par l'accusé sur la fête de Pourim, célébrant la libération du peuple juif par la reine Esther, et dans laquelle Eichmann estime qui les juifs iraniens, qui ne se considèrent pas comme racialement juifs, bien qu'attachés à la tradition, ne doivent en aucun cas émigrer.

(Lire la suite en 27me page)

Journée officielle de la FOGA-Comptoir de Neuchâtel

M. Paul Dupuis, président, et M. Edmond Guinand, président du Conseil d'Etat, visitent les halles de la FOGA - Comptoir de Neuchâtel, suivis de M. Fritz Bourquin, conseiller d'Etat, et du directeur M. Robert Briod.

(Press Photo Actualité)

UN INCENDIE RAVAGE UN HÔTEL DE ZUOZ

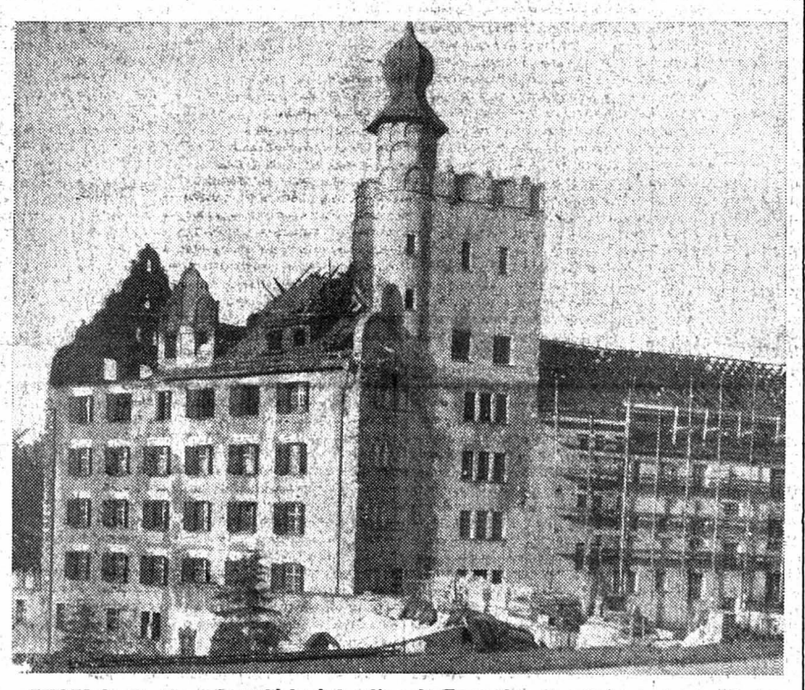

ZUOZ. — Le feu s'est déclaré lundi après-midi, vers 17 heures, dans les combles de l'hôtel « Castell », au-dessus de Zuoz, dans les Grisons (notre photo). Il a été combattu par les corps de pompiers du lieu, des communes avoisinantes, de Samaden et Pontresina, et par la troupe. Les combles de cet hôtel de six étages, construit sur le modèle d'un château, ont été entièrement détruits. Les étages inférieurs ont souffert de dégâts d'eau malgré la protection offerte par un revêtement en béton. Le dernier étage comprenait les chambres réservées au personnel. Une partie du mobilier qui avait été débarrassé auparavant par des ouvriers occupés à des travaux de rénovation a ainsi été sauvée des flammes. Les causes de ce sinistre sont encore inconnues. Les dégâts sont importants. C'est la quatrième fois, en l'espace de trois mois, qu'un hôtel de montagne est ravagé par un incendie.

A MONROVIA

Ouverture de la conférence des Etats africains

Le Soudan boycotte la réunion

MONROVIA (UPI). — C'est dans une ambiance typiquement américaine que s'est ouverte, lundi soir, la conférence des Etats africains et malgache de Monrovia. Parade, floraison de drapeaux... rien n'y manquait.

Après le discours inaugural du président William Tubman, sir Milton Maiga, chef du gouvernement de la Sierra Leone et M. Léopold Senghor, président de la République du Sénégal, ont tour à tour pris la parole. Ils ont souligné l'importance de la conférence, « la première, a dit le président Senghor, dans la longue histoire du continent africain, qui réunit vingt Etats indépendants d'Afrique, pour parler uniquement de l'avenir de l'Afrique, de l'indépendance de tous ses territoires, de leur coopération dans l'union, et aussi de leur rôle dans le monde. »

(Lire la suite en 27me page)

HEURE DE GLOIRE POUR SHEPARD

Alan Shepard reçoit la médaille de la N.A.S.A. des mains du président des Etats-Unis, sous les regards admiratifs de Mmes Kennedy et Shepard.

Vague de chaleur au Portugal

LISBONNE (AFP). — Le Portugal, et notamment la région de Lisbonne, connaissent depuis lundi une soudaine vague de chaleur. A Lisbonne même, le thermomètre a enregistré 32 degrés centigrades à l'ombre, alors qu'à cette époque de l'année la température est généralefent de 23 à 24 degrés centigrades.

LIRE AUJOURD'HUI :

Page 4 :
AU FIL DES ONDES
Page 12 :
REFLETS DE LA VIE DU PAYS
Page 18 :
MERCREDI SPORTS
* Le Tour de Romandie commence demain
Page 23 :
INFORMATIONS SUISSES

Angola : la rébellion s'organise

Les opérations entrent dans une nouvelle phase

Les insurgés, pourvus d'armes automatiques, dirigent leurs actions vers des objectifs précis

LISBONNE (AFP et Reuter). — Les forces portugaises se heurtent, depuis lundi, au nord de l'Angola, à des groupes rebelles mieux armés et organisés que ne l'étaient les bandes indigènes des premiers jours de la rébellion.

Les nouvelles parvenues de Louanda donnent l'impression que les opérations entrent dans une nouvelle phase.

Au lieu d'attaques sporadiques et sans coordination, par quelques rebelles armés de coutelas et de matraques, on assiste, maintenant, à un embryon d'action militaire dirigée vers des objectifs précis et menée par des groupes disciplinés, pourvus d'armes automatiques et de grenades.

UNE ZONE RÉDUITE

La zone opérationnelle est de plus en plus réduite et se limite à une bande d'environ 100 kilomètres de large le long de la frontière séparant l'Angola du Congo ex-belge, alors que l'arrière-pays semble retrouver son calme.

Les rebelles paraissent chercher à établir, à travers le dispositif de défense portugais, un ou plusieurs couloirs de communication avec le Congo ex-belge.

ACCUSATIONS

Le mouvement pour la liberté coloniale a publié une déclaration à Londres, affirmant que les autorités portugaises en Angola ont assassiné au moins 20,000 Africains et qu'ils ont l'intention d'en assassiner encore au moins 10,000 pour mater la rébellion.

De son côté et dans une lettre adressée au « Times », le révérend Clifford Parsons, pasteur baptiste, déclare que des milliers d'Africains ont été tués sans discrimination, en Angola, en application « d'une politique évidente, sinon officielle, d'extermination ».

LA CENSURE

L'agence Lusitania annonce que la censure de presse a été décrétée en Angola pour toutes les informations. Le décret prévoit que certains fonctionnaires civils peuvent être placés sous la discipline militaire.

J'ÉCOUTE...

Football centenaire

Il y a compétition et compétition. Celle qui se défend autour du ballon rond, serait-elle en train de donner à celui-ci l'aspect peu séduisant de la pomme de discorde ?

Après les excès passionnés auxquels se sont livrés footballeurs et spectateurs dans la trop mémorable partie de la semaine dernière, opposant, en Autriche, « Rapid de Vienne » et « Benfica » de Lisbonne, ne conviendrait-il pas de se poser la question ?

Même les mordus du sport du ballon rond sont atterrés. L'un d'eux l'écrivit tristement : « En tout cas, le sport n'a rien gagné dans cette bataille rangée...»

« Rangée» était beaucoup dire. Elle ne fut que scandaleuse bagarre.

Va-t-on pourtant s'appesantir sur son caractère déplaisant ?

Juste le temps, s'il-vous-plaît, et pour la gloire du ballon rond, de tirer de l'aventure la leçon nécessaire. Le dictionnaire y aidera. On ne saurait trop y recourir.

Voici comment, en effet et en toute dernière analyse, il définit le sport : « Pratique méthodique des exercices physiques, en vue du perfectionnement non seulement du corps humain, mais encore de l'esprit, de certaines qualités telles que la loyauté, l'énergie, la persévérance, la décision. »

Ajoutons-y la courtoisie. Et le compte y sera.

— Gardons précieusement ces qualités-là à ce centenaire qu'est, dans ses règles actuelles, depuis 1860 établies, le grand jeu du football.

Nos mœurs, décidément, deviennent étrangement brutales. Qu'on y veille un peu plus !

On ne demande pas au football de faire des ronds de jambe. Mais bien de rester loyal et courtois.

En « égalisant » toujours obstinément sur ce point avant tout, dans un camp comme dans l'autre.

FRANCHOMME.

Un cyclône ravage le Pakistan oriental

DACCA (AFP). — Un cyclône soufflant à environ 130 kmh a fortement éprouvé plusieurs districts du Pakistan oriental, y compris la capitale Dacca.

Le cyclône ayant interrompu toutes les communications, on ne dispose pas encore d'indications sur les dommages subis qui paraissent devoir être considérables tant en vie humaine qu'en dégâts matériels.

On sait seulement que trois baéeaux ont coulé dans le port de Khulna.

Tandis que le « G.P.R.A. » se réunit à Tunis

Manifestations de masses pro-F. L. N. près de Blida

Déploiement de forces de l'ordre et de chars autour de la préfecture de police d'Alger

BLIDA (AFP et UPI). — Un cortège d'environ 2000 personnes, formé de jeunes musulmans et de femmes musulmanes avec drapeau F.L.N. déployé, a parcouru hier matin les principales rues de Marengo en scandant le slogan « Algérie algérienne ».

Dispersés sans incidents notables par les forces de l'ordre, les manifestants ont tenté de se regrouper, mais vers midi il semble que tout soit rentré dans l'ordre.

A Alger, d'importantes forces de gendarmes mobiles et de C.R.S. se sont installées hier après-midi tout autour de la préfecture de police.

Des jeeps radio, des chars et des blindés légers, mitrailleuses en batterie, étaient échelonnés dans les rues ceinturant la préfecture de police et le palais de justice.

Ces mesures sont la conséquence d'un nouveau plan de sécurité établi pour l'ensemble de la ville.

(Lire la suite en 27me page)

Une méthode simple et efficace pour la réanimation des syncopés

Chacun - adulte ou enfant - doit savoir comment pratiquer la respiration artificielle «bouche-à-bouche»

En Suisse, 750 personnes meurent annuellement d'asphyxie, à la suite d'accidents de la circulation, de travail, de montagne, d'électrocution, de baignades, ou d'accidents domestiques. Si ces personnes avaient pu recevoir des soins immédiatement, il ne fait aucun doute que la moitié d'entre elles auraient survécu à leur accident.

Prenons le cas d'un baigneur, victime d'une syncope à quelques dizaines de mètres du rivage. Le temps de le ramener sur la grève, de trouver une personne compétente capable de choisir la respiration artificielle à adopter et surtout de la pratiquer... et il est souvent trop tard. Des secondes, voire des minutes se sont écoulées, et la réanimation de la victime est de plus en plus incertaine.

Il en est de même lors d'éboulements, d'avalanches. Les équipes de secours devaient, jusqu'ici, attendre que le corps fût complètement dégagé pour pouvoir commencer leur travail. Et là aussi les secondes s'égrenaient irrévocablement.

Il est maintenant une méthode de réanimation que les principales sociétés de sauvetage ont adoptée. Il s'agit de la respiration « bouche-à-bouche » qui permet de porter un secours immédiat au syncopé.

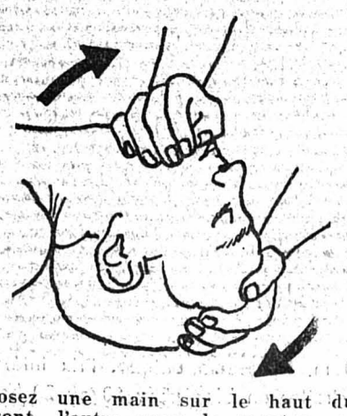

Posez une main sur le haut du front, l'autre sous le menton, et renversez la tête de la victime aussi loin que possible.

Comment se pratique la méthode « bouche-à-bouche » ?

...Simplement en soufflant de l'air dans le nez de la victime. La respiration artificielle nommée « bouche-à-bouche » est en effet, dans la majorité des cas, du « bouche-à-nez ». Le sauveteur, après avoir aspiré profondément, souffle, la bouche bien ouverte, dans le nez de la victime couchée sur le dos, la tête repliée en arrière. L'apport d'air pénètre dans ses poumons et sa cage thoracique se dilate. Ce fait indique que les voies respiratoires sont libres et que l'œuvre est bienfaisante. Le sauveteur doit poursuivre sa tâche jusqu'au moment où le syncopé respirera de nouveau de lui-même. Si le « bouche-à-nez » ne donne aucune réaction, il faut alors utiliser le « bouche-à-bouche », après s'être rapidement assuré que la gorge est dégagée.

RWS.

(Lire la suite en 23me page)

AVIS OFFICIELS

Ebourgeonnage de la vigne

Un cours théorique et pratique, durée une demi-journée, sur l'ébourgeonnage de la vigne, sera donné à la Station d'essais viticoles d'Auvernier, mercredi 17 mai 1961.

Les inscriptions seront reçues jusqu'au samedi 13 mai.

Station d'essais viticoles, Auvernier.

VILLE DE NEUCHATEL

Assurance des bâtiments

Nous informons les propriétaires de bâtiments situés sur le territoire de Neuchâtel qu'ils peuvent payer la contribution due pour l'année 1961 jusqu'au 5 juin prochain à la Caisse communale, rez-de-chaussée de l'hôtel communal, ou au compte de chèques IV 251 Neuchâtel. La contribution est la même que l'année dernière .

En cas de paiement par chèque postal nous recommandons de s'informer au préalable à la Caisse communale (tél. 5 71 01) du montant à verser et de mentionner sur le bulletin le numéro de la police d'assurance.

Assurance Immobilière.

VILLE DE NEUCHATEL

Ordures ménagères

Jeudi 11 mai : pas de service Ascension

Neuchâtel le 8 mai 1961.

Direction des travaux publics
Service de la voirie

Université de Neuchâtel

FACULTÉ DES LETTRES

Conférences de M. Krishna Fairola
(Indes)
avec projections en couleurs

Vendredi 12 mai, à 17 h 15, Aula :
Introduction à l'art de l'Inde

Lundi 15 mai, à 17 h 15, Aula :
Le temple hindou

Vendredi 19 mai, à 17 h 15, Aula :
Les monuments bouddhiques

ENTRÉE LIBRE

VILLE DE LA CHAUX-DE-FONDS

Services industriels

Les Services industriels cherchent

un dessinateur pour le service de l'électricité

La préférence serait donnée à une personne ayant de bonnes connaissances en électricité, par exemple un mécanicien électricien connaissant le dessin.

Monteurs de réseaux d'électricité

A défaut d'ouvriers ayant déjà des connaissances dans cette profession, des personnes robustes ayant un certificat de fin d'apprentissage comme mécanicien électricien, serrurier, charron ou professions voisines seraient formées.

Monteurs électriciens pour installations électriques intérieures
Monteurs pour installations sanitaires, eau et gaz
Apprentis pour installations sanitaires, eau et gaz
Aides de diverses professions pour le montage d'un moteur diesel
(tuyauteurs)

Semaine de 44 heures en 5 jours.

Adresser les offres de service, avec copies de certificats, à la Direction des Services industriels, la Chaux-de-Fonds, jusqu'au 23 mai 1961.

VILLE de Neuchâtel

Permis de construction

Demande de la S. I. « Les Fleurettes » S. A. de démolir le bâtiment No 36, rue du Rocher, et de construire dans la propriété une maison d'habitation (articles 4775 et 3880 du cadastre).

Les plans sont déposés à la Police des constructions, hôtel communal, jusqu'au 24 mai 1961.

Police des constructions.

VILLE de Neuchâtel

Permis de construction

Demande de Monsieur Sylvain Merillat de construire une maison d'habitation à la rue de Pain-Blanc (Cloc-de-Serrières) sur une parcelle à détacher de l'article 8784 du cadastre.

Les plans sont déposés à la Police des constructions, hôtel communal, jusqu'au 24 mai 1961.

Police des constructions.

COMMUNE de Colombier

La commune de Colombier met au concours un poste de

cantonnier

Les conditions d'engagement peuvent être consultées au bureau communal. Les offres de service doivent parvenir au Conseil communal, sous pli fermé, portant la suscription « cantonnier », jusqu'au lundi 15 mai 1961, au plus tard.

Conseil communal.

IMMEUBLES

Je cherche

petite maison

de 5 à 6 pièces, aux environs de Neuchâtel. Adresser offres écrites à B. B. 1840 au bureau de la Feuille d'avis.

JURA

altitude 1160 m, à vendre

ancienne ferme

aménagée en logements de vacances, garage. EAU, ÉLECTRICITÉ et téléphone. Vue étendue, jardin clôturé de 2500 m². Bonne route ouverte en hiver.

Adresser offres écrites à A. A. 1838 au bureau de la Feuille d'avis.

A vendre dans localité industrielle du Val-de-Ruz

immeuble locatif moderne

de 12 logements de 1, 2, 3 et 4 chambres à loyers modestes. Bonne construction. Situation dégagée, rapport intéressant et assuré.

Agence Romande Immobilière B. de Chambrier, place Pury 1, Neuchâtel.

A vendre à

Saint-Martin

immeuble locatif, construction 1925, avec terrain adjacent à proximité de fabrique. Faire offres sous chiffres P. 10780 N., à Publicitas, la Chaux-de-Fonds.

A vendre à Neuchâtel

pour cause de sortie d'indivision

maison locative

d'ancienne construction, de 4 logements. Adresse : Etude Wavre, Tél. 5 10 63.

A vendre, aux environs de Neuchâtel,

superbe villa

en parfait état d'entretien, 8 pièces et toutes dépendances, y compris grand garage. Chauffage au mazout. Installations soignées, tout confort. Verger et jardin. Vue splendide imprenable. — Adresser offres écrites à T. P. 1821 au bureau de la Feuille d'avis.

COMMERCES

Canton de Vaud

- Alimentation, produits laitiers. Dépôt de pain. Dans quartier résidentiel de Lausanne. Chiffre d'affaires : Fr. 130,000.—. Prix de remise : Fr. 25,000.—.
- Alimentation, produits laitiers à Vevey. Chiffres d'affaires : Fr. 70,000.—. Prix de remise : Fr. 18,000.—.
- Charcuterie, produits laitiers au centre de Lausanne. Chiffre d'affaires: Fr. 180,000.—. Prix de remise : Fr. 65,000.—.
- **Alimentation, produits laitiers dans bon quartier à Lausanne. Chiffre d'affaires : Fr. 163,000.—. Prix de remise: Fr. 25,000.—.**
- **Alimentation générale avec appartement de 3 pièces dans bon quartier de Lausanne. Chiffre d'affaires Fr. 110,000.—. Prix de remise : Fr. 22,000.—.**
- **Alimentation générale avec appartement de 3 pièces et garage, dans quartier résidentiel en développement à Renens. Chiffre d'affaires : Fr. 145,000.—. Prix de remise : Fr. 37,000.—.**
- **Meubles, tapis, trousseaux avec appartement de 3 pièces au centre de Lausanne. Chiffre d'affaires : Fr. 160,000.—. Remise : Fr. 50,000.— + marchandises Fr. 80,000.—.**
- **Lingerie, mode, nouveautés. Joli magasin au centre de Lausanne. Chiffre d'affaires : Fr. 57,000.—. Prix de remise : Fr. 39,000.—.**
- **Tabacs - souvenirs à Montreux : Fr. 70.—. Chiffre d'affaires : Fr. 35,000.—. Bon rendement. Prix de remise : Fr. 18,000.—.**
- **Garage, situation de 1er ordre à Vevey. A reprendre avec ou sans immeuble. Remise pour raison d'âge. Agence 2 marques. Tout compris : Fr. 600,000.—. Pour traiter : Fr. 300,000.—.**

REGIE DUBOUX
GRAND-CHENE 8, LAUSANNE, TEL. 22 35 65

A Corcelles (NE), au centre du village, à vendre

MAISON

de 3 chambres, cuisine, salle de bains, 2 W.-C., cave, galetas, atelier, jardin potager et fruitier de 500 m². Agences s'abstenir. — Adresse : Grand-Rue 44, Corcelles (NE).

PENSIONS

Petite

PENSION

cherche pensionnaires pour midi et soir. S'adresser à Mme Hautier, Saint-Honoré 8, 4me étage.

Dame cherche pour la période de 2 mois (cours à l'université),

chambre

tranquille, avec ou sans pension. Adresser offres écrites à M. M. 1854 au bureau de la Feuille d'avis.

agence 13 ★ 13

Créée par
Fiduciaire F. LANDRY
Collaborateurs : Berthold Prêtre
Louis Pérona
Epancheurs 4 **NEUCHÂTEL** Tél. 5 13 13

offre à vendre

Immeuble neuf **10 appartements** d'une pièce, cuisine, douche, balcon, central mazout, paiement des **demi-lods**, à quelques minutes du centre de **Neuchâtel**	**2 immeubles neufs** au total **13 appartements** de 2, 3½ et 4½ pièces, confort, central mazout, à **Corcelles**	**Immeuble neuf** en voie d'achèvement, 16 logements de 2, 3 et 4 pièces, confort, **garage** avec locaux d'exposition et **station service d'essence, à Delémont**
Immeuble moderne **6 appartements** et annexe - atelier, confort, belle situation, à **Colombier**	**Immeuble rénové** **5 appartements** de 2 et 3 pièces, confort, central mazout, terrain d'environ 1300 m², à **Thielle**	**Immeuble ancien** **6 appartements** de 2, 3 et 4 pièces, jardin de 1000 m², à **Dombresson**

Terrains à vendre pour chalets

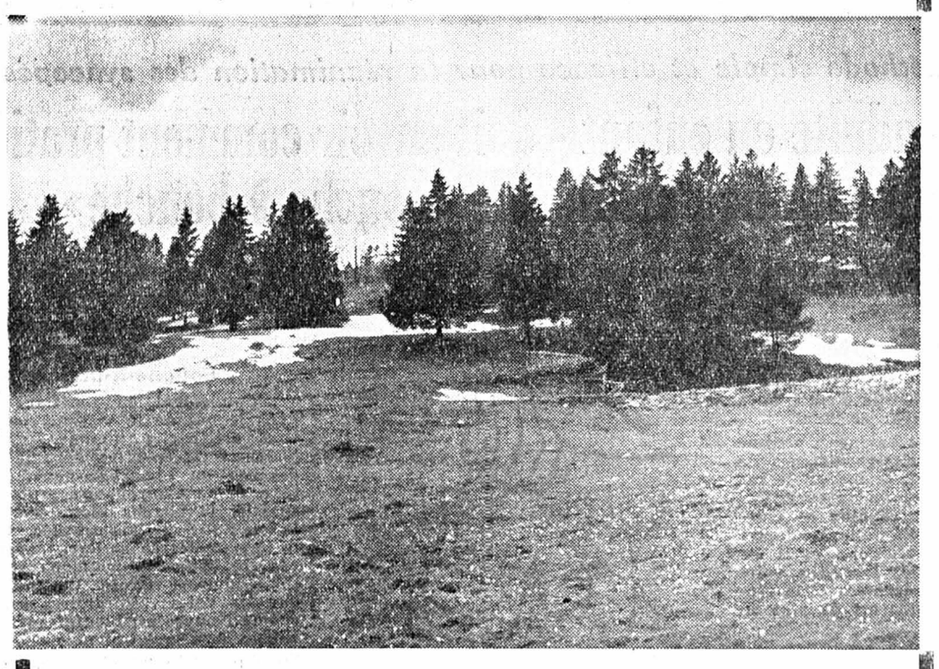

Altitude 1300 m. **Panorama unique.** Prix intéressant.
Possibilité de traiter en bloc pour 10 ou 20 hectares.
S'adresser à l'**HOTEL DE LA VUE-DES-ALPES** (Neuchâtel).

DEMANDES A LOUER

Nous cherchons à louer au plus tôt, au centre ou dans les environs de Neuchâtel, un

ENTREPÔT

de 100 à 150 mètres carrés facilement accessible par de gros véhicules.

Adresser offres écrites à **SODIS S. A., case 2223,** Lausanne 1, tél. (021) 25 13 33.

Chambre

Jeune fille cherche chambre confortable, près du centre. Entrée immédiate ou le 15 mai. Prière de faire offres à la pharmacie Tripet, Neuchâtel.

Près de la rue Matile, on cherche

appartement

modeste, une ou deux chambres avec cuisine. Faire offres sous chiffres N. N. 1855 au bureau de la Feuille d'avis.

Monsieur sérieux cherche, à Neuchâtel,

appartement

de 1 ou 2 chambres, ou une grande

chambre

non meublée et indépendante. — Offres avec prix sous chiffres H. B. 1751 au bureau de la Feuille d'avis.

100 fr.

de récompense. Couple cherche appartement en ville ou aux environs, comme concierge ; dès que possible.

Adresser offres écrites à E. E. 1845 au bureau de la Feuille d'avis.

Jeune secrétaire cherche

chambre indépendante ou studio

Date à convenir. S'adresser à Mlle Fontana, c/o Gillette (Switzerland) Limited, Neuchâtel.

Jeune homme cherche

chambre indépendante ou studio

moderne avec tout confort. B. Ramseier, Battieux 2, Colombier.

Médecin cherche à louer pour le début de juin, à Neuchâtel ou aux environs immédiats,

appartement

de 2 - 2½ - 3 pièces plus cuisine et salle de bains, tout confort.

Faire offres écrites sous chiffres T. 71684 Y., à Publicitas, Berne.

Couple neuchâtelois, marié, habitant Neuchâtel, aimerait trouver à Neuchâtel, un

appartement

avec ou sans confort pour le 24 juin. — Ecrire sous chiffres AS 63,680 N., aux Annonces Suisses S. A., Neuchâtel.

Nous cherchons pour tout de suite,

appartement meublé de 2 pièces

cuisine, 2 ou 3 lits, confort. Bail pour 2 à 3 mois. Neuchâtel ou banlieue.

Offres sous chiffres S 71581 Y à Publicitas, Berne.

On cherche à louer dans un rayon de 12 km autour de Neuchâtel, dès fin août prochain et pour une durée de 8 à 12 mois,

MAISON OU APPARTEMENT

de 6 - 8 pièces, de préférence non meublées. — Adresser offres écrites à O. O. 1857 au bureau de la Feuille d'avis.

Tout de suite ou pour date à convenir, jeune couple sans enfant cherche un

appartement

d'une pièce ou deux, avec ou sans confort, en ville ou aux environs immédiats. (Prix raisonnable.)

Adresser offres écrites à G. G. 1847 au bureau de la Feuille d'avis.

Je cherche

CHALET

à la montagne, pour juillet et août. — Offres sous chiffres R. R.1859 au bureau de la Feuille d'avis.

On cherche appartement en ville ou en banlieue, trois pièces, reprise immédiate ou date à convenir. Tél. 5 30 16.

On cherche pour le 15 mai,

2 chambres

près de la gare, pour demoiselles. S'adresser à l'hôtel Terminus, Neuchâtel. Tél. 5 20 21.

A LOUER

Garage à louer

à la rue de la Côte 137. Tél. 8 15 14.

A louer comme

dépôt

un local de 100 m², à Corcelles. Tél. 5 98 28.

CHALET

à louer dans station de montagne, pour juin, juillet et septembre; eau et électricité. — Pour tous renseignements, s'adresser à la cordonnerie Jean Chevrier, aux Haudères (Valais). Tél. (027) 4 61 59.

Pour le 15 juillet, à louer un

appartement

de 1 pièce et demie, cuisinette et douche. Tél. 8 34 15.

CERNIER

A louer appartement de 3 PIÈCES confort. Libre dès le début de juin. Faire offres sous chiffres I. H. 1837 au bureau de la Feuille d'avis.

Disponible immédiatement à la Cassardes belle grande

CAVE

avec électricité installée. Loyer mensuel Fr. 30.—.

Etude Ed. Bourquin, avocats, notariat et gérances, Terreaux 9, Neuchâtel.

A louer, à Fontaines,

appartement de 4 chambres et hall

dans maison familiale, disponible tout de suite ou pour date à convenir. Loyer mensuel 165 fr. — Pour tous renseignements, s'adresser à la Fondation d'Ebauches S.A., Neuchâtel, case postale 1157. Tél. 5 74 01.

CHAMBRES

A louer grande chambre. Demander l'adresse du No 1844 au bureau de la Feuille d'avis.

A louer jolie chambre meublée, 60 fr., tout de suite ou pour date à convenir. Demander l'adresse du No 1839 au bureau de la Feuille d'avis.

OFFRES D'EMPLOIS

Pour entrée immédiate ou date à convenir, on demande une

fille ou un garçon d'office

Libre tous les dimanches. — S'adresser à la confiserie Wodey-Suchard, Neuchâtel.

Employé (e) de fabrication

serait engagé (e) par fabrique de branches annexes de l'horlogerie. Travail varié et indépendant. Place stable. — Faire offre avec prétentions sous chiffres P 3286 N à Publicitas, Neuchâtel.

Fabrique de véhicules agricoles du canton de Berne, en plein développement, cherche, pour entrée au plus tôt, un

serrurier-constructeur

habile et capable. Travail intéressant et varié. Place stable. Logement moderne à disposition. Ecrire sous chiffres SA 907 B aux Annonces - Suisses S. A., « ASSA », Berne.

POSEUR
lino et tapis

(éventuellement tapissier) désirant un travail moins pénible, trouverait excellente situation chez jeune patron d'une bonne maison de Neuchâtel. Travail partagé à l'atelier et à la pose.
Adresser offres écrites à C. F. 1105 au bureau de la Feuille d'avis.

La Neuchâteloise ASSURANCES GENERALES

cherche pour son service de

SINISTRES TRANSPORTS

un employé de langue maternelle française, avec bonnes connaissances de l'anglais et de l'allemand. Pour votre offre, veuillez demander le questionnaire spécial à la Direction du personnel de LA NEUCHATELOISE, Compagnie suisse d'assurances générales, 16, rue du Bassin, Neuchâtel.

Famille avec 3 enfants cherche pour le 1er juin ou date à convenir, jeune fille comme

employée de maison

Bons gages et vie de famille. — Faire offre avec photo à Case postale, Neuchâtel-Transit, No 26997.

MANUFACTURE DE BRANCHES ANNEXES DE L'HORLOGERIE
cherche une

secrétaire de direction

ayant de l'initiative ; travail indépendant. Faire offres écrites avec curriculum vitae sous chiffres à B. A. 1830 au bureau de la Feuille d'avis.

Nous engageons

ouvrières et ouvriers

habiles. — Se présenter chez Leschot & Cie, cadrans, Mail 59, Neuchâtel.

Etude de notaires, à Neuchâtel, cherche

UNE COMPTABLE

éventuellement à la demi-journée. — Offres manuscrites avec photographie et références sous chiffres G. F. 1835 au bureau de la Feuille d'avis.

La Rédaction de la « Revue Automobile »
cherche

RÉDACTEUR QUALIFIÉ

de langue française, ayant de bonnes connaissances de l'allemand et au courant des questions techniques et sportives de l'automobile. Candidat possédant un bon style, des notions du journalisme et une formation supérieure, sera choisi de préférence.

Date d'entrée à convenir.

Poste intéressant avec possibilités d'avancement.

Adresser offres manuscrites avec curriculum vitae, copies de certificats et photo à la

Direction de la « Revue Automobile »
Edition Hallwag S. A.
Berne

(La suite des annonces classées en 11me page)

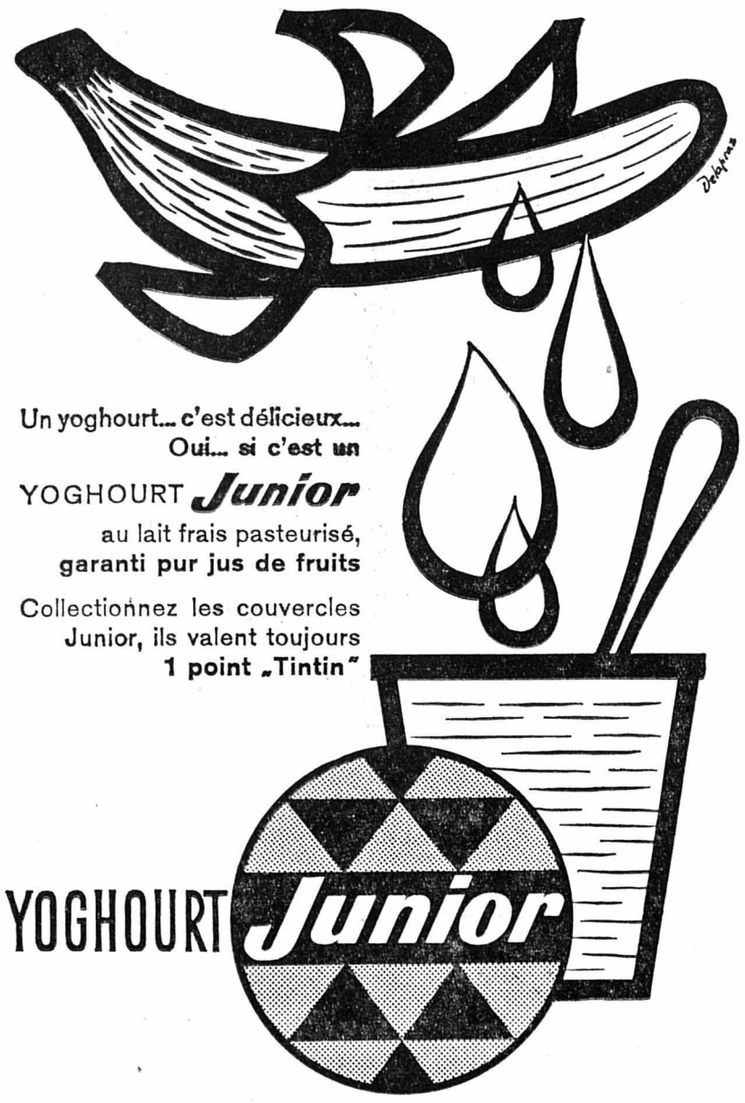

Un yoghourt... c'est délicieux...
Oui... si c'est un
YOGHOURT *Junior*
au lait frais pasteurisé,
garanti pur jus de fruits

Collectionnez les couvercles
Junior, ils valent toujours
1 point „Tintin"

YOGHOURT *Junior*

CENTRALE LAITIÈRE LAUSANNE

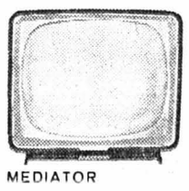

MEDIATOR

Radio Télévision

Nous n'exposons pas au Comptoir. Mais nous vous offrons un choix considérable d'appareils à des conditions particulièrement avantageuses.

Radios transistors et téléviseurs
RABAIS 5 %
Tourne-disques, Electrophones
RABAIS 10 %
Magnétophones, Enregistreurs
RABAIS 10 %
Radios, Radios-gramo
RABAIS 10 %
Téléviseurs 17" et 21"
RABAIS 10 %

Luder **médiator**
spécialiste
NEUCHATEL, Sablons 48 - Tél. 5 34 64

ÉCHANGEZ
vos vieux meubles
contre des neufs

C'est la meilleure solution pour faire une bonne affaire

MEUBLES LOUP

Beaux-Arts 4 - Tél. 5 30 62

DIMANCHE 14 MAI

Fêtez Maman!

Visitez nos 50 rayons: vous y trouverez le présent que vous désirez offrir en témoignage de votre affection

Au Sans Rival
NOUVEAUTÉS

Fêtez votre maman !

elle sera certainement heureuse de recevoir une ravissante

BLOUSE de CHINE

pure soie écrue, magnifiquement brodée par des mains de fée

MODÈLE SANS MANCHES
Tailles 38 à 48
29.80 19.80 12.80

MODÈLE A COURTES MANCHES
Tailles 40 à 50
32.50 22.80 14.80

MODÈLE A LONGUES MANCHES
Tailles 38 à 50
32.50 24.80 14.80

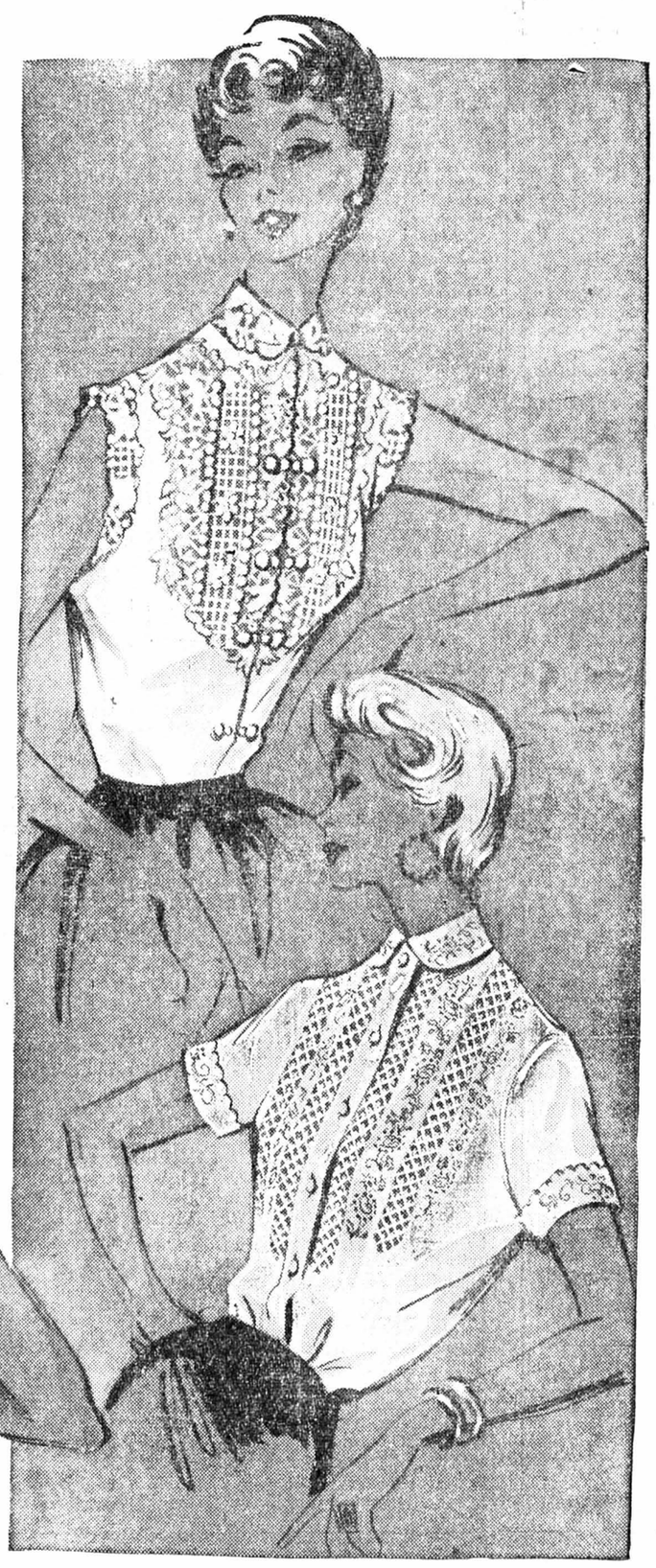

Au 2me étage

AU LOUVRE
La Nouveauté S.A.
NEUCHÂTEL

Après cheveux au vent...

Quel plaisir de déguster ensemble un Vivi, qui donne du vif ! Chaque gorgée vous fait du bien : vous vous sentirez aussitôt plein d'ardeur et d'entrain. Le Vivi est une boisson de haute qualité préparé à l'eau minérale d'Eglisau.

SWISS-COLA

Distributeur pour la Suisse romande : Henniez-Lithinée S. A., Henniez

Boillat

Articles et documents

La conférence de presse à Washington du premier cosmonaute américain

Shepard n'a aperçu ni la lune ni des étoiles

EN REVANCHE, IL A ÉPROUVÉ DES SENSATIONS INATTENDUES

WASHINGTON (AFP). — « Tous comptes faits, je suis très satisfait de mon vol. Très encouragé, aussi. Nous avons l'intention d'aller de l'avant avec notre programme », a déclaré lundi le commandant Alan Shepard, au cours de sa conférence de presse.

Le commandant Shepard a ajouté qu'il avait été surpris du calme relatif dans lequel le véhicule porteur « Mercury-Redstone » s'était élevé vers l'atmosphère, après l'allumage du propulseur. Il a précisé qu'il s'attendait à plus de bruit et de vibrations.

La respiration coupée...

Alan Shepard a insisté sur le fait qu'il avait « véritablement contrôlé » sa cabine spatiale : il avait, en effet, actionné lui-même les commandes qui ont modifié l'orientation de sa cabine, pour préparer celle-ci à la rentrée dans l'atmosphère. Il s'agissait d'opérer une rotation de la cabine de 180° sur elle-même, de façon que le fond bombé de l'habitacle soit orienté dans la direction du vol. Ceci fait, Shepard a déclenché l'allumage des trois rétrofusées. Le pilote spatial a déclaré que, grâce à son périscope, il avait pu voir un horizon de la terre s'étendant dans un rayon d'environ 1300 km. Alan Shepard a toutefois ajouté que sa visibilité avait été gênée par la couche nuageuse qui s'étendait entre la terre et lui. » Je dois admettre, a-t-il dit, que cela m'a coupé la respiration. C'était une vue magnifique. »

« J'ai eu un peu chaud »

« Quel fut le pire moment de votre vol cosmique ? » a ensuite demandé un reporter.

« Je ne crois pas qu'il y ait eu de mauvais moments », a répondu le capitaine de frégate. Le seul moment d'inconfort qu'il ait connu s'est produit quand, après son amerrissage dans l'Atlantique, il a arrêté le fonctionnement du système de climatisation de son lourd scaphandre de cosmonaute. « J'ai eu un peu chaud à ce moment-là », a poursuivi le pilote spatial. Mais, quelques minutes plus tard, il pouvait retirer cette lourde combinaison à double paroi de caoutchouc sur le pont du porte-avions « Lake Champlain » où venait de se poser son hélicoptère.

Des sensations inattendues

Alan Shepard a éprouvé des sensations inattendues au cours de son vol: une tension spéciale au moment du franchissement du mur du son et, plus tard, au moment où la pression à laquelle il était soumis, est passée à son maximum. Il a aussi éprouvé une certaine appréhension, car, à l'instar de tous les pilotes d'essais, il se préparait à son vol « les yeux grands ouverts » et « en se rendant compte, comme tout le monde, que quelque chose pouvait mal marcher ». Le pilote spatial américain a souligné le contraste entre cette impression et « sa vive satisfaction lorsqu'il a constaté qu'il avait amerri ».

La prochaine mission

Alan Shepard a laissé entendre qu'il ne sera vraisemblablement pas le pilote auquel sera confiée la prochaine mission « Mercury » après avoir eu le privilège de faire le premier vol spatial américain ; il estime, maintenant, que les six autres pilotes spatiaux devraient bénéficier de la même expérience que lui, afin que le programme américain de conquête de l'espace par l'homme progresse normalement.

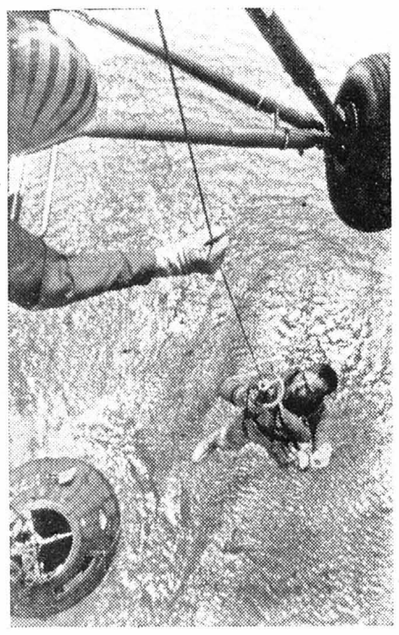

En pleine mer, un hélicoptère a repêché Shepard.

Une longue attente

Shepard a été interrogé sur ses impressions pendant sa longue attente, en scaphandre d'astronaute, alors qu'il était installé dans son fauteuil de pilotage et que se déroulaient les dernières heures du « compte à rebours » : ne se départant pas de sa bonne humeur. Shepard a répondu qu'après tout il n'avait pas passé un si mauvais moment. « Cela a duré beaucoup moins longtemps que je ne le pensais. J'avais tellement de missions à exécuter dans ma cabine à ce moment-là, que je n'ai guère eu le temps de réfléchir. »

Le vol aurait pu avoir lieu beaucoup plus tôt

Alan Shepard a insisté sur le fait que son vol aurait pu être « réalisé beaucoup plus tôt ». La non-pesanteur au cours des cinq minutes passées hors de l'atmosphère a été pour lui « une sensation tout à fait agréable ». Au cours de leur entraînement, les pilotes d'essais de l'espace avaient d'ailleurs été soumis à des périodes d'inpondérabilité. Shepard savait de ce fait à quoi s'attendre, comme d'ailleurs en ce qui concerne la violente force à laquelle il fut soumis lors du brutal retour dans l'atmosphère.

Shepard a rappelé qu'au cours de l'entraînement, la « centrifugeuse » avait fait subir aux autres astronautes, ainsi qu'à lui-même, une pression double de celle qu'il a éprouvée en redescendant vers la terre.

Le viseur lumineux qui devait l'avertir que le largage des rétrofusées s'était correctement déroulé, n'a pas fonctionné, mais il les a vues tomber. Il ne recommande aucune modification de l'instrumentation de la cabine.

Revenant sur le spectacle dont il a été témoin hors de l'atmosphère, Shepard a déclaré qu'il n'avait aperçu ni la lune ni des étoiles tout au long de sa trajectoire.

Genève se prépare à accueillir les délégués de la conférence sur le Laos

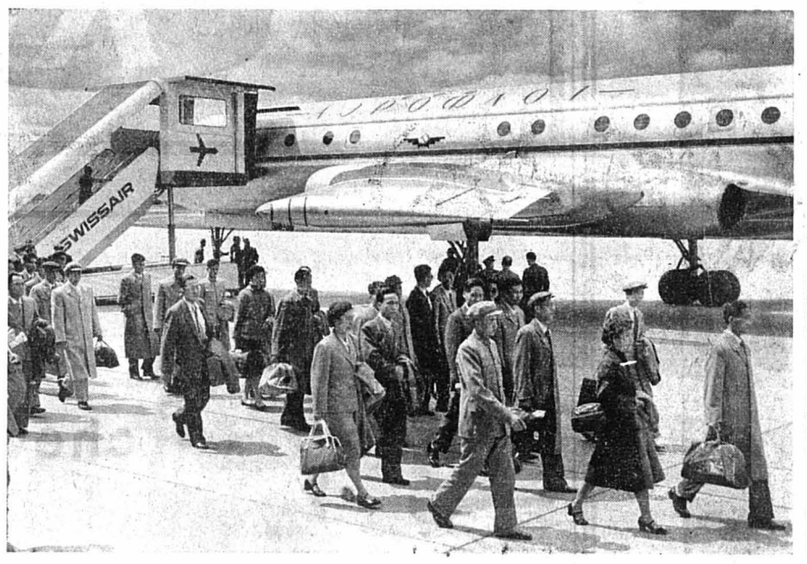

Déjà les premières délégations, celles de la Chine populaire et du Nord-Viet-nam, sont arrivées à Genève, via Moscou, par un avion soviétique « Tupolev 104 ».

GENÈVE. — Une conférence réunissant la direction de l'aéroport, son service de presse et la police a été tenue, lundi après-midi, audit aéroport, pour prendre les dernières dispositions en vue des arrivées, ces prochains jours, des délégations qui prendront part à la conférence du Laos, s'ouvrant en fin de semaine à Genève. Une tribune va être dressée, comme pour les conférences précédentes pour les représentants de la presse écrite, parlée, les cameramen, devant le grand hangar de l'aéroport où arriveront tous les avions spéciaux amenant les délégations.

On sait que les réunions de la conférence se dérouleront au Palais des Nations. Ici, l'expérience acquise dans la préparation des mesures à prendre pour les conférences importantes, fait que tout s'y déroule normalement. Les cloisons habituelles sont aménagées dans les halls et corridors pour isoler en quelque sorte les lieux de réunion des délégations de tout ce qui, dans le bâtiment du palais, n'a pas de rapport direct avec la conférence.

CARNET DU JOUR

Mercredi

CINÉMAS

Rex : 15 h et 20 h 30, Bandido !
Studio : 15 h et 20 h 30, R.P.Z... appelle Berlin...
Bio : 14 h 45 et 20 h 30, Le Conquérant.
Apollo : 15 h et 20 h 30, Quand le rire était roi.
Palace : 15 h et 20 h 30, A pleines mains.
Arcades : 15 h et 20 h 30, Les Nuits du monde.

PHARMACIE D'OFFICE (jusqu'à 23 h) :
Pharmacie Coopérative, Grand-Rue
De 23 h à 8 h, en cas d'urgence, le poste de police indique le pharmacien à disposition.

Jeudi

CINÉMAS

Rex : 14 h 45, 17 h 30, 20 h 30, Bandido !
Studio : 14 h 45 et 20 h 30, Fortunat. 17 h 30, Babette s'en va-t-en guerre.
Bio : 14 h 45 et 20 h 30, Paris Holiday.
Apollo : 15 h et 20 h 30, La Belle Menteuse. 17 h 30, Espionnage à Tokyo.
Palace : 14 h 45, 17 h 30, 20 h 30, Les Filles sèment le vent.
Arcades : 14 h 45 et 17 h 30, Le Voyage en ballon. 20 h 30, Le Clochard.

PHARMACIE D'OFFICE (jusqu'à 23 h) :
Pharmacie Coopérative, Grand-Rue
De 23 h à 8 h, en cas d'urgence, le poste de police indique le pharmacien à disposition.

En cas d'absence de votre médecin, veuillez téléphoner au poste de police No 17. Pour médecin-dentiste au No 11.

L'art moderne de fumer

Etui de 5 pièces Fr. 1.-

AU FIL DES ONDES

L'attente universelle

Elle a déroulé plusieurs jours les alternatives de l'espoir, de la déception, les questions et les commentaires, parmi les sans-filistes aussi bien que dans le monde scientifique, l'attente de la montée d'Alan Shepard dans le cosmos, et ce, du 2 au 5 mai. Au soir du 1er mai, et en « avant-première » de la sensationnelle montée, nous avons entendu une émission, « opération lune » de B. Laurent, fort bien composée, « montée », devrions-nous dire plus justement. L'on nous donna des extraits des ouvrages de Jules Verne « Voyage autour de la terre » et « De la terre à la lune » lus très agréablement par Michel Simon, des « interviews » de savants français et américains. C'était l'attente du moment M (Mercury).

La voix du 5 mai 1961

Les sans-filistes entendirent la deuxième voix céleste, ce jour-là, et qui, elle, donnait ses messages, fort clairement perçus, en anglais. Je sais des personnes qui furent déçues de ces propos supra-terrestres ; pourquoi voulait-on qu'ils fussent nécessairement et étonnamment élevés ? L'Américain disait « O.K. », d'une voix calme, semblant miraculeusement conscient de tout, et tranquille ; il s'exclama : « What a wonderful sight ! » (quelle vue splendide) et nous, tout en bas, nous étions émerveillés... La possibilité, pour les auditeurs radiophoniques, d'entendre clairement des mots nous arrivant de telles hauteurs et distances, est à elle seule un miracle aussi.

Théâtre

Le 2 et le 5 mai, nous avons écouté deux pièces de théâtre fort bien jouées, « Les croulants se portent bien » de Roger Ferdinand, et « Le chapeau d'un horloger » ; l'on apprécia dans la première, le jeu spirituel et de bon style de René Serge, quadragénaire sympathique, et croulant fort solide, la malice amusante et la maturité amoureuse de Jean-Jacques Forestier, de la génération montante, etc. La pièce veut prouver (et le peut) que l'amour éclôt et fleurit à tout âge. On le savait, mais l'entendre répéter avec esprit est agréable.

Il y a plus de cent ans, en 1855, mourait une femme douée brillamment pour le théâtre, Delphine Gay, épouse d'Emile de Girardin. La marque du talent est bien de ne pas vieillir, de ne détonner en rien. Au soir du 5 mai 1961, c'est avec infiniment de plaisir que nous écoutâmes « Le chapeau d'un horloger », comédie où la drôlerie la plus fine enrobe des situations toujours actuelles, des sentiments toujours vivaces en nous. De telle manière que radiophoniquement cet ouvrage séduisant dont l'auteur ignorait certes, qu'il nous serait offert sur des ondes, nous procura un plaisir délicat et complet.

Fructueuse carrière

Michel Simon a derrière lui (devant aussi, espérons-le) une longue et belle carrière de comédien et d'acteur de cinéma. Le premier des entretiens qu'il aura avec Haudurey nous fait attendre les prochains avec impatience ; le 4 mai, les sans-filistes apprécièrent d'emblée l'aisance verbale, la fraîcheur et la multiplicité étonnante des souvenirs de notre compatriote, qui fit revivre pour nous, les plus-de-cinquante-ans, en particulier, ces visages prestigieux que furent ceux de Georges Pitoëff, de Dullin, de Jouvet, ces personnalités brillantes qui eurent noms Courteline, Bernstein, etc. Rétrospective bien animée, mais à laquelle, je pense, les jeunes sans-filistes préféreront les récits que fera ensuite Michel Simon, de sa carrière de cinéma, plus proche d'eux, et dont le prestige est par conséquent, celui d'aujourd'hui.

L'année Liszt

Fêtant en 1961 le cent cinquantième anniversaire de la naissance de Liszt, nous entendons et entendrons de nombreux artistes interpréter ce brillant compositeur. Le 5 mai, ce fut Nikita Magaloff, dans un programme heureusement composé, puis le 7 mai, au cours de l'heure musicale, Samson François, jouant à Radio-Lausanne, nous offrit la valse impromptue et la Rapsodie No 6, compositions à grand effet, dont l'interprète sut faire chatoyer les couleurs vives et se répondre les phrases passionnées.

LE PÈRE SOREIL.

Et à part cela...

● Nous avons admiré, une fois de plus, l'art vocal des « Djinns », ensemble parisien, au cours de l'émission de musique légère, sur Paris, le 30 avril.

● Dans le « Tourbillon de Paris », le 1er mai, dix ans d'opérettes filmées ont fait revivre ces spectacles agréables que furent « Le Congrès s'amuse » et « La guerre des valses ».

● Bien tardivement dans la soirée du 1er mai, la musique contemporaine — Messiaen et Roger Vuataz — donnée par l'O.R., fut fort intéressante.

● Les orchestres de Beromünster et de la Suisse romande ont donné un hommage à Edmond Appia, le 3 mai, avec des solistes brillants, dans « Le martyre de Sainte Ursule » de Scarlatti.

● Le grand prix du disque 1961, pour le piano, a été décerné à Geza Andra, pour les 24 préludes de Chopin (audition du 4 mai).

● Une voix juste, charmante, suave, est celle d'une nouvelle chanteuse, présentée le 5 mai par Colette Jean, et qui se nomme Franca Di Rienzo ; retenez ce nom.

● La « Vie de Vasco de Gama » de France Danielly, déroule ses épisodes remarquables, le samedi en fin d'après-midi, sur Radio-Paris (15me émission le 6 mai).

● Un beau sermon nous fut donné, de la Collégiale, par le pasteur Méan, au matin du 7 mai les intermèdes à l'orgue, bien choisis par S. Ducommun, embellirent ce culte.

● Le gala Charles Trenet donné le dimanche soir sur Radio-Lausanne, enchanta les fidèles admirateurs du magicien presque quinquagénaire (2me audition le 7 mai au soir).

● Les nombreux admirateurs de R. Tagore purent fêter le centième anniversaire de sa naissance durant l'émission, le même soir, donnée à Lausanne.

Le P. S.

MONTREUX ORGANISE LE PREMIER FESTIVAL INTERNATIONAL DE LA TÉLÉVISION

Le premier Festival international de la télévision aura lieu pendant la seconde quinzaine de mai à Montreux, sous le patronage de la Société suisse de radio et télévision et avec la collaboration de l'Union internationale des télécommunications. Il comprendra :

● Un symposium auquel participeront de nombreux savants et ingénieurs du monde entier et qui se tiendra du 17 au 20 mai ;

● Une exposition d'équipements de studio de télévision du 15 au 27 mai ;

● Un concours d'émissions de variétés de télévision du 22 au 27 mai.

MOTS CROISÉS

Problème No 520

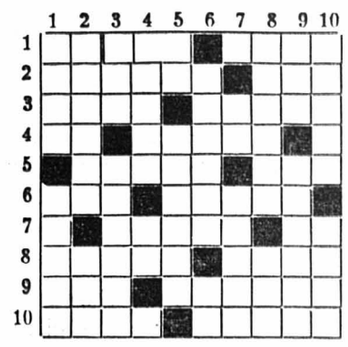

HORIZONTALEMENT

1. Points de repère. — Grand rassemblement.
2. Elle frappa Milton. — Mauvaise marâtre.
3. Bonne adresse. — Coupent parfois le visage.
4. Article arabe. — Existait entre Atrée et Thyeste.
5. Un âne n'en est jamais un bon. — Vieux.
6. Lettre grecque. — Axe.
7. Dans ses phrases, il y a beaucoup de points. — Symbole chimique.
8. Difficulté. — On y prend des billets.
9. Ce que garde un malade. — Façon d'assurer la conservation.
10. Enfant d'une belle déesse. — Se contracte dans le besoin.

VERTICALEMENT

1. Décision de l'autorité publique. — La salamandre en est un.
2. Blancs, ils sont introuvables. — Porte des pommes.
3. Dans l'escarcelle de nos aïeux. — Ce qu'il ne faut pas dépasser.
4. N'est pas gêné. — Pronom.
5. Abréviation.— Sont durs à la détente.
6. Reçoivent la vaisselle après les repas. — Préfixe.
7. Pronom. — Ne peut être un bon orateur.
8. Suit des galeries souterraines. — Adresse.
9. Préfixe. — N'en est plus un lorsqu'il est connu.
10. Peut être confondu avec un autre. — Ventile.

Solution du No 519

	1	2	3	4	5	6	7	8	9	10
1	R	E	M	I	■	A	S	S	E	Z
2	A	L	E	N	E	S	■	I	S	O
3	V	E	R	■	A	S	E	R	■	O
4	I	M	■	G	U	I	D	E	S	■
5	N	E	O	N	■	S	I	N	O	N
6	E	N	D	O	R	■	T	E	T	U
7	■	T	O	M	A	T	E	■	T	I
8	C	■	R	E	C	U	■	L	I	T
9	A	R	A	■	A	S	S	I	S	E
10	P	A	T	I	N	■	E	N	E	E

ÉMISSIONS RADIO ET TÉLÉVISION

Mercredi

SOTTENS ET TÉLÉDIFFUSION

7 h, en ouvrant l'œil. 7.15, informations. 7.20, sourions à la vie ! 11 h, émission d'ensemble. 12 h, au carillon de midi, avec, à 12.30, le rail, la route, les ailes. 12.45, informations. 12.55, d'une gravure à l'autre. 13.40, piano.

16 h, feuilleton. 16.20, musique légère. 16.40, l'heure des enfants. 17.40, suites françaises. 18.15, nouvelles du monde chrétien. 18.30, présentation du Tour cycliste de Romandie. 18.45, la Suisse au micro. 19.15, informations. 19.25, le miroir du monde. 19.45, fermé à clé. 20 h, questionnez, on vous répondra. 20.20, ce soir, au programme du concert symphonique : Robert Schumann, Bela Bartok, Maria-Luigi Cherubini, Raffaele d'Alessandro. 20.30, les concerts de Radio-Genève avec l'Orchestre de la Suisse romande, direction : Jean-Marie Auberson ; soliste : Edith Farnady, pianiste. 22.30, informations. 22.35, le miroir du monde. 22.55, trois petits tours... et puis dormons !

Second programme

Jusqu'à 19 h, programme de Sottens. 19 h, musique récréative. 20 h, festival de musique légère. 21 h, la chasse aux chansons. 21.25, jazz sur le toit de l'Europe. 22.10, micro-magazine du soir. 22.30, programme de Sottens.

BEROMUNSTER ET TÉLÉDIFFUSION

6.15, informations. 6.20, les trois minutes pour l'agriculture. 6.25, Mantovani et son orchestre. 6.50, quelques propos. 7 h, informations. 7.05, les trois minutes pour l'agriculture. 7.10, chants et danses espagnoles. 10.15, un disque. 10.20, émission radioscolaire. 10.50, disques. 11 h, émission d'ensemble. 12 h, divertissement. 12.20, nos compliments. 12.30, informations. 12.40, concert populaire. 13.25, imprévu. 13.35, sept bagatelles, de Beethoven. 14 h, pour Madame. 14.30, l'incendie de Glaris, évocation de H. Thürer.

16 h, symphonie d'A. Jolivet. 16.30, entretien politique. 16.50, musique de Suppé et Millöcker. 17.30, pour les enfants. 18 h, Orchestre récréatif bâlois. 19 h, actualités. 19.20, communiqués radioscolaires et autres. 19.30, informations, écho du temps. 20 h, concert récréatif suédois. 20.20, les pilotes de la Swissair sur des avions à réaction, reportage. 21 h, une page de Khatchaturian. 21.10, entretien avec le professeur Auguste Piccard. 21.30, « Les planètes », poème symphonique de G. Holst. 22 h, cycle de causeries par le Dr Brütsch. 22.15, informations. 22.20, musique légère.

TÉLÉVISION ROMANDE

17 h, pour vous les jeunes. 20 h, téléjournal. 20.15, New-York, canal 11, émission de variétés. 20.45, respirateurs artificiels et chirurgie, reportage. 21.30, Henri Guillemin présente : Emile Zola. 22.10, dernières informations. 22.15, téléjournal.

ÉMETTEUR DE ZURICH

20 h, téléjournal. 20.15, concours gai en deux parties. 20.50, « Gesühnte Schuld », film de la TV américaine. 21.15 idoles et dieux à l'ombre de l'Himalaya documentaire de J. Douglas. 21.45, les commentaires de F. Stoffel. 21.50, téléjournal.

Jeudi

SOTTENS ET TÉLÉDIFFUSION

7 h, Radio-Lausanne vous dit bonjour. 7.15, informations. 7.20, concert matinal, avec, à 7 h 45 et 8 h 30, route libre vous informe. 9 h, grand messe. 9.55, cloches. 10 h, culte protestant. 11 h, route libre, avec, de 11.30 à 11.45 et de 12.20 à 12.30, le Tour cycliste de Romandie. 12.30, soufflons un peu. 12.45, informations. 12.55, feuilleton. 13.05, disc-o-matic. 13.40, deux grands prix du disque 1961. 14 h, sur les pas de Jeanne, évocation de C. Mossé. 15 h, vient de paraître.

15.30, reportages sportifs et Tour cycliste de Romandie. 17.40, Orchestre Melachrino. 18 h, rencontre des Eglises évangéliques libres à Neuchâtel. 18.15, symphonie, J.-Ch. Bach. 18.30, le micro dans la vie. 18.50, le Tour cycliste de Romandie. 19 h, ce jour en Suisse. 19.15, informations. 19.25, le miroir du monde. 19.50, feuilleton de G. Valbert 20.15, échec et mat. 21 h, discoparade. 21.45, les concerts de Lutry avec Aurèle Nicolet, flûtiste. 22.30, informations. 22.35, le miroir du monde. 23 h, ouvert la nuit.

Second programme

Jusqu'à 19 h, programmes de Sottens. 19 h, mosaïque musicale. 20 h, vingt-quatre heures de la vie du monde. 20.12, en vitrine ! 20.20, feuilleton. 20.30, disc-o-matic. 21.05, visiteurs d'un soir. 21.35, swing-sérénade. 22 h, escales. 22.25, dernières notes, derniers propos. 22.30, programme de Sottens.

BEROMUNSTER ET TÉLÉDIFFUSION

7.45, proverbe, musique. 7.50, informations. 8 h, concert matinal. 8.45, prédication catholique romaine. 9.15, sonate de H.-I. F. Biber. 9.30, concerto religieux de H. Schütz. 9I.45, prédication protestante. 10.15, une symphonie pour Faust, de F. Liszt. 11.25, cathédrales de France. 12.05, six épigraphes antiques, de Debussy. 12.20, nos compliments... 12.30, informations. 12.40, concert dominical. 13.30, impressions d'une promenade en famille. 14 h, concert populaire.

15 h, reportage direct d'une promenade avec le ballon Mungg. 17 h, Orchestre espagnol Maravella. 17.30, émission littéraire. 18 h, musique de chambre. 19 h, les sports de la journée. 19.25, communiqués. 19.30, informations. 19.40, le centenaire de l'incendie de Glaris, reportage. 20.10, valses. 20.30, une histoire de F. Sidler. 21.15, le Radio-Orchestre. 22 h, musique. 22.15, informations. 22.20, musique récréative.

TÉLÉVISION ROMANDE

17 h, ciné-famille. 20 h, téléjournal. 20.15, « Gribouille », film de M. Allégret. 21.45, ballades pour le temps présent. 22.05, dernières informations. 22.10, téléjournal.

ÉMETTEUR DE ZURICH

16.30, à cheval à travers la campagne, documentaire sur la course hippique de l'Ascension à Grosswangen. 17 h, programme de variétés musicales. 20 h, téléjournal. 20.15, « Une belle journée », comédie. 21.10, concert au Vatican. 22 h, téléjournal.

Un des meilleurs romans dessinés français

CÉCILE

Copyright by Opera Mundi et Cosmopress.

DIABLERETS
L'APÉRITIF COMPLET

MADEMOISELLE
Charlotte Jeanneret
Lingère diplômée
Lingerie sur mesure. Fine et ordinaire
Dames et messieurs
Entreprise de trousseaux - Incrustations
Jours à la main - Transformations
Rue de l'Ecluse 62, Neuchâtel, tél. 5 59 03

... coop toujours mieux!

– 6 % = net

Jus de raisin COOP blanc 1 l 1.45 **1.36³** + verre
Sirop d'oranges «SIRO» 1 l 2.30 **2.16²** + verre
Sirop de framboises «RIVAL» 1 l 1.85 **1.73⁹** + verre

– 6 % = net

HENNIEZ SANTÉ la bout. —.40 **—.37⁶** + verre
Neuchâtel blanc 1960 7 dl 2.— **1.88** + verre
Oeil-de-Perdrix 1960 7 dl 4.80 **4.51²** + verre

coop

(Non-membres 5 %)

Meubles Victoria

Les Meubles Victoria vous offrent:
le nouveau catalogue illustré en couleurs, 48 pages. Demandez-le, gratuitement et sans engagement pour vous, auprès d'un concessionnaire de la branche!

Ça, c'est Simca
Prix à partir de Fr. 6975.—
Limousine 4 portes

BOSCH
vous invite à son stand au
COMPTOIR FOGA DE NEUCHÂTEL

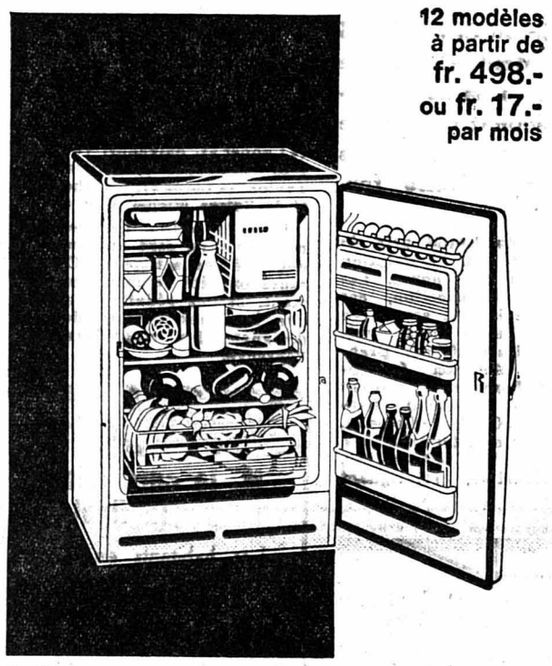

12 modèles à partir de fr. 498.- ou fr. 17.- par mois

le frigo à compresseur LE PLUS VENDU en Suisse

BOSCH

REYMOND COUVET & ROY TEL. 9.22.06

FOGA - COMPTOIR
stand 126 - Halle V

On ne vit qu'une fois !
Embellissez vos sols et escaliers par des teintes jeunes !

coloviny
REVETEMENTS RESISTANTS

COMMERCES FABRIQUES ECOLES

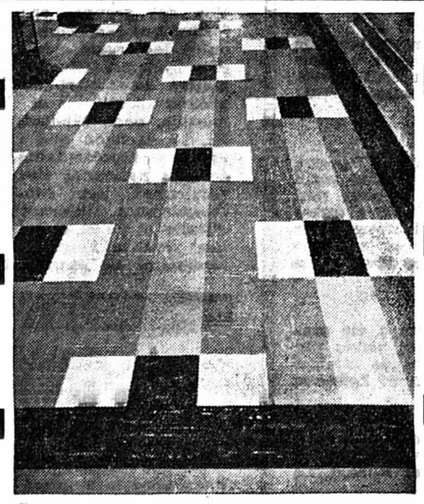

CUISINES CORRIDORS VESTIBULES

Remise à neuf des vieux sols et escaliers fades et démodés

Masserey
NEUCHÂTEL
Tél. 038-5 59 12

REVÊTEMENTS DE SOLS ET ESCALIERS MODERNES
Bureaux et entrepôts : Portes-Rouges 131

RENSEIGNEMENTS REFERENCES DEVIS POSES

★ Pose en quelques heures ! Du plaisir pour 30 ans !
Quelle joie de vivre sur des sols neufs aux teintes jeunes et chaudes

Robe seyante pour dames fortes, tissu imprimé, coupe amincissante, en brun/blanc, gris/blanc, vert/blanc : 55.—

Robe coton imprimé, dessin pictural, pleine de fraîcheur et de couleur : 29.75

armourins
neuchâtel

Aujourd'hui fermeture à 18 heures
Ascension fermé

MERCREDI - SPORTS

RÉSUMONS

Les clubs romands de hockey sur glace viennent de prendre d'importantes mesures. Ils ont décidé de déposer des propositions au sujet des transferts et de la réintroduction d'un joueur étranger par équipe, dès la saison prochaine. Ces interventions seront faites au cours de la prochaine assemblée de la ligue suisse à Leysin. On peut prévoir que les clubs d'outre-Sarine ne seront, une fois de plus, pas d'accord. Il n'est pas impossible que les équipes de Romandie, solidaires, décident de créer une compétition plus importante que les diverses coupes mises sur pied l'hiver dernier.

Le championnat suisse de football de ligue nationale A connaîtra une semaine chargée. Servette étrennera son titre à la Chaux-de-Fonds, demain après-midi. Ce soir Young Boys accueille Lucerne, tandis que demain, encore, Lausanne reçoit Young Fellows et Bienne se rend à Winterthour. De ce fait, la journée du 28 mai sera liquidée. Ce jour-là, nos internationaux se rendront à Stockholm pour affronter la Suède.

On le voit, nos footballeurs mettent les bouchées doubles. On espère que ce régime intensif sera bénéfique et que la forme, que les chevronnés recherchent depuis l'hiver, réapparaîtra au bon moment. Sinon, l'expédition au Chili pourrait bien s'arrêter là.

Cl.

A la prochaine assemblée de la ligue suisse de hockey sur glace

Les clubs romands proposeront la réadmission des Canadiens

Les débats de l'assemblée de ligue suisse de hockey n'ont, semble-t-il, pas satisfait les clubs romands, lesquels se sont réunis après coup à Lausanne pour discuter de la défense de leurs intérêts.

On nota cependant quatre absences : Montana, Martigny, Viège et Fleurier.

Servette, Lausanne, Sierre, Villars, Gottéron, Young Sprinters et la Chaux-de-Fonds ont signé une convention réglant leurs rapports.

Alliance romande

Les clubs défaillants et ceux bénéficiant d'une patinoire artificielle seront invités à faire partie de cette amicale romande.

Que précise l'accord ?

1. Aucun transfert entre les clubs membres ne sera accepté sans le consentement des dirigeants intéressés.

2. Interdiction de conclure un match amical avec une équipe romande n'ayant pas signé la convention.

3. Défense de prêter un joueur à un club n'ayant pas adhéré à la convention.

Période limitée des transferts

Sur le plan national, plusieurs propositions ont été élaborées. Elles seront présentées à la prochaine assemblée de la ligue suisse de hockey sur glace. Elles porteront sur les points suivants :

a) Par l'intermédiaire de Gottéron, on demandera de limiter la période des transferts à un mois, du 15 mars au 15 avril.

b) On proposera une adjonction à l'article 11 concernant les transferts, en ce sens qu'on sollicitera l'autorisation de passer une convention, entre deux clubs de ligue nationale A et B, tendant au prêt d'un joueur pour une durée maximum de deux saisons. Le délai d'attente d'un an n'interviendrait que si le joueur se décidait à rester dans le club « emprunteur ».

c) Villars abordera l'épineux problème des Canadiens. Il demandera le rétablissement de l'ancien règlement : un étranger par équipe.

Que voilà de bien belles propositions ! Mais présentées malheureusement par une minorité. Réveilleront-elles la masse suisse alémanique ? L'essai est à tenter.

P.

Que de monde sur ce terrain de football

Ce n'est pas un instantané de la scandaleuse rencontre Rapid Vienne - Benfica. Cette photo a été prise à Athènes à l'occasion du match Grèce - Irlande du nord (2-0). Il y eut un choc entre un Grec et un Irlandais. L'Irlandais s'est relevé : No 4, à droite. On prodigue des soins au Grec. Il y eut plus de peur que de mal ! Ce n'est, hélas, pas toujours le cas.

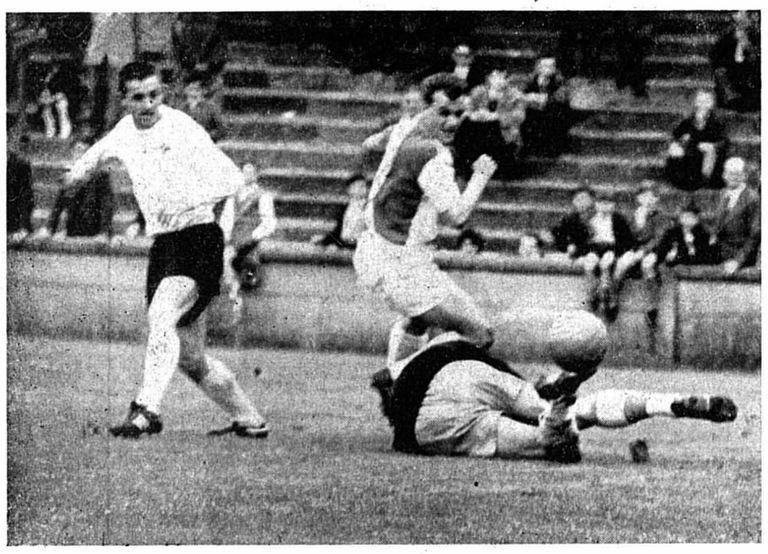

Ce gardien a capitulé deux fois dimanche. Il s'agit de Corrodi, ultime défenseur de Grasshoppers qui fut battu par des tirs de Laroche et de Vonlanden.

Les classements des marqueurs chez les footballeurs suisses

Arrières et demis trouvent aussi le chemin du but

Les footballeurs de la ligue A se sont comportés honorablement, dimanche. Vingt-neuf buts furent obtenus, soit une moyenne de deux par équipe. Ce n'est pas mal !

Si l'on n'a pas parlé des « attaquants », c'est que les arrières et demis ont également mis la main à la pâte. A six reprises ! Weber, Oberer (Bâle), Quattropani (Bienne), Laroche (Fribourg), Karrer (Granges) et Bigler (Young Boys) y sont allés de leur petit numéro. Même si Bigler n'a réussi le sien que sur penalty !

Hugi piétine

Surprise parmi les ténors de notre rubrique ! Aucun membre du trio de tête n'a battu un gardien. Les acrobaties de Robbiani n'ont pas surpris Brosi. Le tir de Meier fut à l'image de son équipe : mou. Quant à Hamel, il attendait, à son habitude. En vain ! Young Fellows ne pensait à fouetter ce genre de chats.

Et parmi les autres bien placés? On vit tout juste le bout d'une oreille de Waldner. Et c'est tout !

D'autres font également preuve d'immobilisme. En particulier Hügi. Ils piétinent. Que rumine-t-il, notre Bâlois ? Garde-t-il ses tirs pour les prochains matches internationaux? Qu'importe d'ailleurs puisque son équipe fracasse tout depuis quelque temps. Ses jeunes coéquipiers ont de qui tenir. Et ils ne manquent pas de le prouver.

Meier rejoint

Aucun « coup du chapeau » ne salua les gardiens. Seuls deux « doublés » à l'affiche : Chiesa (Chiasso) et Künzle (Lucerne). Et beaucoup de monde pour le solde : Speidel, Walther, Oberer, Weber (Bâle), Quattropani, Hänzi (Bienne), Sommerlatt, Frigerio (La Chaux-de-Fonds), Lettl (Chiasso), Laroche, Vonlanden (Fribourg), Glisovic, Karrer, Sidler, Güggi (Granges), Armbrüster (Lausanne), Gutendorf (Lucerne), Heuri, Georgy, Makay (Servette), Bigler (Young Boys), Laubacher (Young Fellows), Waldner, Feller, Kellas (Zurich).

En ce qui concerne le classement général, aucune modification en tête. Et pour cause ! Signalons toutefois que Waldner a rejoint Meier (Young Boys) à la troisième place, tous deux possédant un actif de dix-neuf buts. Robbiani (Grasshoppers) conserve le premier rang avec vingt-six tirs victorieux, devant Hamel (Granges) qui en compte quatre de moins.

Lamentations !

En ligue B, les défenses sont-elles devenues tout à coup des murs de lamentations pour les attaquants ? On pourrait le croire. Quinze buts seulement en sept matches !

La plupart des équipes ne pensent hélas qu'à ne point concéder de buts.

Avant Suisse - Belgique

Les Belges ont choisi

La Fédération belge de football a communiqué les vingt-deux noms suivants à la FIFA pour le match éliminatoire de Coupe du monde contre la Suisse, à Lausanne (20 mai) :

Yves Bare, Roger Claessen, Claude Crote, Guy Delhause, Jacques Gérard, Félix Geybels, Fernand Goyvaerts, Pierre Hanon, Denis Houf, Joseph Jurion, Emile Lejeune, Martin Lippens, Jean Nicolay, Marcel Paeschen, Léon Semmeling, Lucien Spronck, Henri Thélin, Paul Van Himst, Laurent Verbiest, Joseph Vliers, Victor Wegria, Robert Weyn.

Aussi bien en tête qu'en queue du classement ! Une capitulation, et voilà des espérances qui s'envolent. Préoccupation des faibles !

Parmi nos bonnes connaissances, nous trouvons seulement Akeret. Et Gottardi, Poulsen ? Ils n'ont pas joué.

Attention à Sehrt !

Un seul homme marqua à deux reprises : l'entraîneur de Berne, Sehrt. Les autres buts furent réussis par Rehmann (Aarau), Cimoni, Terzaghi (Bellinzone), Daina (Cantonal), Manz (Martigny), Akeret, Zannin, Brändli, Wiehler (Schaffhouse), Gasser (Sion), Zürcher (Thoune), Resin et Jaccard (Yverdon).

Au classement général, Gottardi (Lugano) n'a pas à s'inquiéter avec ses vingt-deux tirs victorieux. Il en compte six d'avance sur le second, son coéquipier Poulsen. Mais, à la troisième place, Ciani (15) a été rejoint par Akeret (Schaffhouse). Signalons encore l'apparition, au quatrième rang, de Sehrt qui a réussi treize buts, tout comme Spycher.

R. Pe.

● Pour le soixante-quinzième anniversaire de sa fondation, Grasshoppers reçoit ce soir au Hardturm zuricois, Eintracht Francfort, finaliste du championnat d'Allemagne. En ouverture, les anciens internationaux de Grasshoppers seront opposés à une entente de « vieilles hloires » de Servette - Lausanne.

Soixante-huit représentants de notre pays dont Christian Waegli étaient à Israël

Douze médailles à la Suisse

L'équipe suisse Satus, qui s'était déplacée en Israël avec 68 concurrents, dont le finaliste olympique Christian Waegli, a finalement pris la septième place au classement par nations des Jeux internationaux du Hapoel.

Ce classement est le suivant : 1. Israël, 35 médailles d'or/49 d'argent/35 de bronze ; 2. Angleterre, 14/7/7 ; 3. Yougoslavie, 13/2/2 ; 4. Suède, 9/5/2 ; 5. Finlande, 7/4/4 ; 6. Etats-Unis, 6/1/0 ; 7. Suisse, 4/4/4.

Le détail

Voici comment se présente pour la délégation suisse le tableau des résultats par spécialité :

Handball à onze. — Victoires de la Suisse contre Israël 14-12, contre Hollande A 14-8, contre Hollande B 16-6 ; vainqueur du tournoi : Suisse.

Handball à sept. — Finale : Bâle - Copenhague 5-3.

Lutte. — Poids coqs : 1. Andreas Egli ; 2. Urs Etter. Poids lourds : 3. Otto Gerber. — Match international : Suisse bat Israël 11-9.

Athlétisme. — Décathlon : 1. Derbise (Fr), 5300 points ; 2. Christian Baumann (S), 4596. 400 m : 1. Brightland (G-B), 47"8 ; 2. Ohusu (Ghana), 48"7 ; 3. Christian Wægli (S), 49"5. 800 m : Christian Wægli termine cinquième de la finale en 1'55"3. Relais olympique : 3. Satus. Javelot (dames) : 3. Elisabeth Nyffeler. Quatre fois 100 mètres : 2. Satus.

Tennis. — Simple messieurs, critérium : 1. Walter Ansorge (S). Double mixte : Silvia Rupp - René Rupp.

Gymnastique. — 1. Rantakari (Fi) ; 2. Guilloud (Fr) ; 3. Mansika (Fi) ; 6. Walter Büschlen (S) ; 8. Walter Holzgang (S) ; 11. Marcel Biscioni (S). Gymnastique aux engins (dames) : 11. Lore Gretler ; 12. Erika Klaubauf.

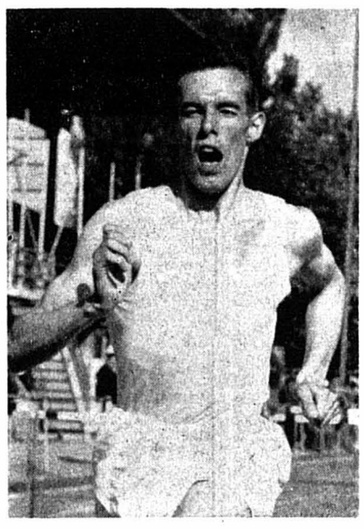

Waegli a lui aussi fait un beau voyage.

Au Grand Prix automobile de Monte-Carlo

Les pilotes soigneusement sélectionnés

C'est sur le circuit de 3 km 145 du Casino de Monte-Carlo que se déroulera la première manche du championnat du monde 1961 des conducteurs avec les voitures de la nouvelle formule 1.

Les organisateurs du Grand prix de Monaco (14 mai) ont reçu l'inscription des meilleurs pilotes de l'heure. Les essais serviront de présélection, car vingt-deux bolides seulement seront en piste. Toutefois les douze pilotes suivants ont été qualifiés d'office : Brabham (« Cooper »), McLaren (« Cooper »), Bonnier (« Porsche »), Gurney (« Porsche »), Brooks (« BRM »), Graham Hill (« BRM »), Clark (« Lotus »), Ireland (« Lotus »), Moss (voiture non encore désignée), Phil Hill (« Ferrari »), von Trips (« Ferrari »), Trintignant (« Cooper »).

NOMBREUX ÉLIMINÉS

Parmi les principaux candidats qui affronteront les épreuves éliminatoires figurent les noms suivants : Herrmann (« Porsche »), Bianchi (« Emeryson »), Gendebien (« Emeryson »), Gregory (« Cooper »), Salvadori (« Cooper »), Surtees (« Cooper »), Allison (« Lotus »), Taylor (« Lotus »), Ginther (« Ferrari ») et le Suisse Michel May (« Lotus ».

Pour la course des voitures de formule juniors, cent quarante inscriptions ont été enregistrées. Cinquante coureurs ont été retenus, qui, à l'entraînement, seront réduits à quarante avant que les deux courses de sélection ne désignent les vingt-deux partants de l'épreuve.

Qu'en pensez-vous ?

M. le curé désire voir la finale

Les habitants de la petite cité de Laloubère, à proximité de Tarbes, sont fiers de leur équipe de rugby. Ne s'est-elle pas qualifiée pour la finale du championnat de France de troisième série ?

Et, parmi ses plus fervents partisans, qui trouve-t-on ? M. le curé !

Il désire tant assister à l'ultime partie de ses ouailles sportives. Que voulez-vous, ce n'est pas tous les dimanches que ses favoris jouent une finale. Mais son service de la messe, ce jour-là, le contrarie.

Qu'importe ! Aussi, a-t-il décidé d'officier aux premières heures du jour... invitant les paresseux (selon lui) à aller écouter le sermon du prêtre du village voisin.

BOXE

RÉORGANISATION AUX ÉTATS-UNIS

Plus d'impôts arriérés !

Le comité directeur de la « National Boxing Association », réuni à Washington, a approuvé le projet de loi préparé par le sénateur Estes Kefauver, plaçant la boxe professionnelle aux Etats-Unis sous le contrôle des autorités fédérales, à Washington. En outre, M. David Ott, président de la N.B.A., a indiqué que le comité était également en faveur d'un amendement qui obligerait les organisateurs à retenir, à la source, sur la bourse des boxeurs, les impôts dus au gouvernement fédéral. Une telle disposition éliminerait les risques qui amenèrent de nombreux champions, par exemple Joe Louis, à se retrouver démunis parce qu'ils n'avaient pas réglé, en temps voulu, leurs impôts. Joe Louis doit encore plusieurs millions de francs d'impôts arriérés au gouvernement.

TENNIS

L'Italie entre en lice

LE SECOND TOUR DE LA COUPE DAVIS

Les douze matches du premier tour de la zone européenne de la coupe Davis n'ont donné lieu qu'à une seule surprise : la défaite du Danemark contre la Hongrie, à Aarhus. Il est vrai que la formation danoise n'utilisa son meilleur joueur, Torben Ulrich, que pour le double. Pour le second tour, qui aura lieu à fin mai - début juin, les rencontres seront les suivantes :

Italie - Belgique, Allemagne - Hollande, France - Brésil, Pologne - Monaco, Finlande-Afrique du Sud, Autriche - Angleterre, Espagne - Nouvelle-Zélande et Hongrie - Suède.

● Les conducteurs de side-cars qui prendront part au Grand Prix international motocycliste de Modène, se sont entraînés sur l'autodrome. Les meilleurs temps ont été réalisés par le Suisse F. Camathias sur « BMW », le Français Lambert sur « BMW », et par l'Allemand Deubel, également sur «BMW». Les temps sur le tour ont été de 1' 10", 1' 12", représentant respectivement une moyenne de 121 km 679 et de 199 km 965.

● Le boxeur noir Archie Moore a fait un match exhibition en quatre rounds contre Dave Church, à Tucson (Arizona). Moore s'entraîne et essaie de perdre du poids en vue de son prochain match, le 10 juin pour le titre des poids mi-lourds, contre l'Italien Giulio Rinaldi. Pour l'instant, il pèse onze livres de trop.

● Championnat de boxe de l'Empire britannique et de Grande-Bretagne des poids welters, à Nottingham : Brian Curvis (tenant) bat Wally Swift aux points, en quinze rounds.

Dans les coulisses du monde du football

Incroyable : le caissier de Servette ne sourit pas !

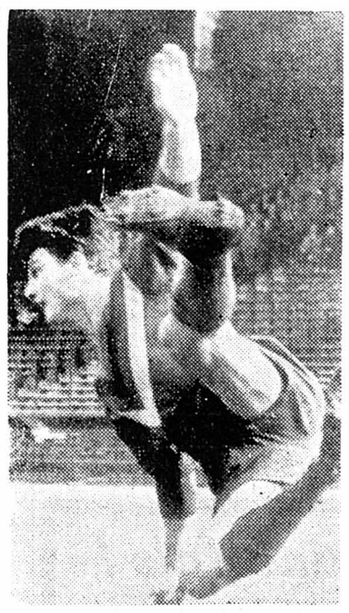

Maintenant que le titre est acquis, il est évident que tous les Servettiens ont le sourire. A l'exception toutefois du trésorier du club genevois qui, malgré les excellentes recettes enregistrées à l'occasion de Servette - Milan et de Servette - Young Boys, estime tout juste pouvoir boucler ses comptes de la saison sans déficit. En effet, les primes progressives de victoires accordées aux joueurs n'ont pas été sans gravement déséquilibrer son budget.

LES BIENFAITS DU MARIAGE

A l'exception de l'Ecossais John White, qui n'en est encore qu'au stade des fiançailles,tous les joueurs de Tottenham Hotspur, l'équipe qui, pour la première fois depuis 1897, vient de réaliser le fameux doublé coupe - championnat en Angleterre, sont mariés.

DE PURE RACE !

Bologna, qui pouvait déjà compter sur les services de deux « oriundi », l'Uruguayen Demarco et le Brésilien Vinicio, possèdent maintenant un étranger de pure race : il s'agit du Danois Harald Nielsen, avant-centre de son équipe nationale, qui a signé un contrat de deux ans. Montant du transfert : 260,000 francs suisses.

BELLE PERSPECTIVE !

Si le trésorier du Servette n'est pas satisfait, financièrement parlant, de l'actuelle saison, il se frotte en revanche les mains en pensant à la prochaine qui verra Servette faire son entrée en coupe d'Europe. Surtout depuis qu'il a appris que leur match contre le S.V. Hambourg avait laissé 120,000 francs de bénéfice net aux Young Boys.

CHIFFRES EN MAIN

Depuis qu'ils ont pulvérisé l'Ecosse par 9-3 et qu'ils ont battu l'Espagne par 4-2, les Anglais sont certains d'avoir retrouvé une équipe capable enfin de briller en coupe du monde. En consultant les annuaires, et sans rien enlever à la valeur de leur équipe nationale, on constate toutefois qu'au cours des quatorze derniers matches que leur équipe a joués à l'étranger, elle n'a remporté que deux succès seulement : contre les Etats-Unis et contre le Luxembourg. C'est un peu maigre pour prétendre aux premiers rangs dans la hiérarchie européenne...

DIFFÉRENCE APPRÉCIABLE

La recette du match de barrage entre Barcelone et Hambourg a été évaluée à 250,000 francs, auxquels il faut ajouter les 50,000 francs versés par l'Eurovision. On est malgré tout encore loin des 550,000 francs de recettes de la dernière finale de la coupe d'Angleterre entre Tottenham et Leicester City !

QUINZE ANS APRÈS

Jacky Fatton a réalisé un exploit peu commun : il a remporté son troisième titre de champion suisse quinze ans le premier, qu'il avait gagné en 1946 aux côtés des Tamini, Pasteur, André Facchinetti et autres Ruesch. Le second date de 1950.

CYCLISME

AU PROCHAIN TOUR D'ITALIE

Entente avec les groupes sportifs

Les représentants des principales équipes italiennes ont décidé de ne pas s'opposer à la participation, au prochain Tour d'Italie, des formations « succursales » des principaux groupes sportifs cyclistes italiens.

On rappelle à ce sujet que les dirigeants des groupes GA et PHI s'étaient élevés, récemment, contre la participation des groupes sportifs et de leurs formations « succursales » au Giro. En outre, les organisateurs du récent Grand Prix cyclomotoriste avaient refusé d'admettre au départ de leur épreuve le groupe sportif IG et l'équipe FI, sous-marque, dans l'industrie, de la Société IG. La décision que viennent de prendre les représentants des principales équipes italiennes (les constructeurs en particulier) tient compte à la fois de l'importance internationale du Tour d'Italie et de la signification historique que revêtira l'épreuve à l'occasion du centenaire de l'unité italienne.

ATHLÉTISME

La disqualification de Dan Waern : une question de temps

Aucune mesure disciplinaire n'a été prise pour le moment contre le Suédois Dan Waern, qui reconnut avoir perçu des bourses à l'issue de ses victoires dans différentes compétitions d'athlétisme amateur. La commission d'enquête sur l'amateurisme de la Fédération suédoise, qui a terminé ses travaux à Stockholm, vient d'annoncer qu'elle n'avait pas eu à s'occuper de l'« affaire Waern ». Aucune réclamation écrite n'est parvenue à la fédération. Mais selon la presse suédoise, la disqualification de Dan Waern n'est qu'une question de temps à moins qu'il ne cesse lui-même de participer à des rencontres d'athlétisme.

(Lire notre présentation du Tour cycliste de Romandie, ainsi que la suite de la rubrique des sports en page 18.)

FOOTBALL

Tournoi spectaculaire dans les villes italiennes

Le comité d'organisation du tournoi international dit du centenaire de l'unité italienne, a procédé à la répartition en deux groupes des équipes inscrites à cette importante compétition, qui se déroulera du 18 au 25 juin :

Groupe A : Juventus Turin, Roma, Santos Sao Paulo, Racing Paris. Groupe B : Internazionale Milan, Naples, River Plate Buenos Aires, Spartak Prague.

Les matches auront lieu à Turin, Milan, Rome et Naples.

Votre estomac en révolte?

... alors prenez TUMS! Aussi agréable qu'un bonbon, TUMS se prend sans eau, discrètement, n'importe où.

6

Le rouleau de 12 tablettes fr. 1.— dans les pharmacies et drogueries.

Importateur: Victor Zollikofer, St-Gall

SPORTOTO

Inspirez-vous de ces pronostics et VOUS GAGNEREZ ... peut-être

1. Bienne - Bâle	1 1 1 1 1 1
2. Chiasso - Winterthour	1 x 1 x x 2
3. Fribourg - La Chaux-de-Fonds	2 x 1 1 1 2
4. Lucerne - Granges	2 2 x x 1 2
5. Servette - Grasshoppers	1 1 1 2 2 1
6. Young Fellows - Young Boys	2 2 2 2 2 2
7. Zurich - Lausanne	1 1 x 1 1 x
8. Berne - Bellinzone	2 2 x 2 x x
9. Cantonal - Aarau	2 x 2 x 1 1
10. Nordstern - Brühl	2 2 1 x 2 2
11. Schaffhouse - Yverdon	1 1 1 1 1 1
12. Sion - Urania	2 2 2 2 2 2
13. Thoune - Lugano	2 2 2 2 2 2

Si vous êtes constipé

Si vous vous sentez lourd, si vous digérez mal, si vous subissez la menace de l'obésité.

appelez la Dragée Franklin à votre secours. Elle favorise la sécrétion de la bile, les fonctions de l'estomac et de l'intestin. La Dragée Franklin prévient l'obésité. Dès aujourd'hui, faites-en l'essai, vous en serez satisfait.

Toutes pharmacies et drogueries Fr. 1.95.

Journée des mères

Pour votre chère maman vous trouverez un joli cadeau chez
François ARNOLD
MAROQUINIER MOULINS 3
Grand choix de sacs dans tous les prix.

TOUS LES CADEAUX
qui feront plaisir à votre mère
chez
Savoie-Petitpierre S. A.
Rue du Seyon - Neuchâtel
Lingerie - Gants - Foulards

Dimanche 14 mai

CONFISERIE - PATISSERIE
Jeanmi
Succ.
H. PERRIRAZ
Rue de l'Hôpital 7 - Tél. 5 12 64

Offrez des fleurs...

Maison
HESS
TREILLE 3
Téléphone 5 45 62

Vous trouverez pour la Fête des mères d'excellents
BONBONS AU CHOCOLAT
dans de
SUPERBES BONBONNIÈRES
A LA
CONFISERIE
Walder

Tes mains

Tes mains douces qui cueillent à l'automne les fruits mûrs du verger de l'amour.

Tes mains, les plus chères de toutes, je revis tous leurs voyages dans la pensée recueillie de leurs gestes quotidiens et obéissants qui n'ont tendu qu'aux vraies valeurs de l'existence. Faire leur devoir, en cela se résument les années qu'elles ont apportées au Seigneur, sans faste ni cérémonie, mais simplement d'être pures et de se contenter de la grâce, jour après jour renouvelée, de pouvoir lier le soir la gerbe commencée le matin.

Tes mains qui m'ont appris à prier, jointes au-dessus du berceau. M'enseigner le silence pour me faire écouter la voix secrète, mystérieuse, à laquelle n'équivaut aucune intonation du monde connu.

Tes mains qui m'ont guidée par les chemins de l'enfance jusqu'à cet autre pays, où plus rien ne ressemblait à mes souvenirs.

Tes mains toujours présentes, faites pour secourir tant de misères, être au chevet du malade, servantes dévouées, attentives à la moindre exigence.

P. M.

Superbe choix
FLEURS DURNER
Gare de Neuchâtel
Tél. 5 90 01
Place Pury
Tél. 5 36 07
Maladière 20
Tél. 5 32 30

Maman

J'ai parcouru des routes enivrantes, guettant d'heureuses harmonies. J'ai dansé dans l'ombre de quelques gitans égarés, psalmodié le chant nostalgique des Berbères, revêtu la chemise du troubadour solitaire, endossé l'habit pourpre du matador. J'ai trempé mes lèvres au suc âpre de la désespérance, je suis descendue au cœur même des passions humaines.

Routes... Routes blanches, routes d'espoir, routes brumeuses, routes douloureuses où m'avez-vous menée ?

Halte ! J'entends comme un grelot d'argent tinter en mon cœur d'enfant. Maman, par-delà les horizons infinis, par-delà la morne plaine, j'ai foulé maints chemins, venant de l'Occident en Orient à l'appel de ton amour rayonnant. Mes mains rudes ont caressé tes cheveux blancs, de l'index j'ai suivi les larges sillons marquant ton visage lumineux. Au cœur même du jardin d'Eden j'ai retrouvé mon enfance insouciante.

R.-M. P.

LE REPOSOIR
CAFÉ-RESTAURANT
NEUCHATEL
Saint-Nicolas 26 Tél. 5 91 77
Parc pour autos

Pour maman
Belle lingerie
jersey et nylon
Tabliers
A LA BONNE MAISON
SEYON 7a - NEUCHATEL
Echarpes et carrés
pure soie
MOUCHOIRS
BAS NYLON SUISSE

Pour faire plaisir à maman...
une Eau de Cologne ou un parfum
Armand
PHARMACIE
DROGUERIE PARFUMERIE
NEUCHATEL / HOPITAL 2

Offrez des fleurs...
Maison BURRI
fleuriste
Seyon 30 Tél. 5 46 60

Petit cadeau... Grand plaisir
Eaux de Cologne-Parfums-Coffrets
Muguet de Guerlain, Coty et Houbigant
DROGUERIE Kindler PARFUMERIE
TÉLÉPHONE SERVICE 5 22 69

CONFISERIE du MAIL
Tél. 5 28 54
Beau choix en
BONBONNIÈRES
CŒURS GARNIS chocolat
TOURTES VARIÉES
PRALINÉS MAISON
GLACES, VACHERINS GLACÉS

BISCUITS
DESSERTS
CHOCOLATS
sont toujours appréciés
Weber VALANGIN
Tél. 6 91 48

Pour que
maman se repose
«MON REPOS»
Fr. 18.90

BAILLOD S.A.
NEUCHATEL

hôtel du Poisson
MARIN
Tél. 7 51 17
Petits coqs
Filets de perches au beurre
Entrecôte chasseur
Joli but de promenade

Deux yeux... pour toute une vie !
Prenez soin de la vue de votre maman
COMMINOT
Maître opticien Hôpital 17

OFFREZ À VOTRE MAMAN UN ARTICLE EN CUIR
Sac de dame - Sac de voyage - Porte-monnaie - Etui de couture - Manucure - Parapluie
MAROQUINIER **BIEDERMANN** NEUCHÂTEL

FEUILLETON de la « Feuille d'avis de Neuchâtel »

IRIS, O MON AMOUR

Roman inédit
par 15
Georges DEJEAN

Rivière cloua ses yeux sur son interlocuteur pour tâcher de deviner ses réelles pensées :

— J'ai peut-être été soupçonné ; en réalité, on ne m'a pas inquiété. Je crois que si l'on m'avait cru coupable, on ne m'aurait pas laissé rentrer librement en France.

— Détrompez-vous. La police anglaise vous fait probablement filer ici même. Elle veut connaître vos relations, c'est certain.

Et, comme Marcel gardait le silence, l'Anglais ajouta :

— Tout cela est bien fâcheux : être soupçonné d'un vol sans en avoir eu le bénéfice. C'est bien le comble. Hélas ! dans cette chienne de vie, il faut s'attendre à tout.

Un peu écœuré de cette conversetion, le jeune homme se leva et voulut prendre congé.

— J'espère que nous nous reverrons, dit Arthur, sans faire un geste pour le retenir. Si vous désirez en savoir davantage au sujet de l'activité que je vous offre, ma sœur nous mettra en rapport. Elle sait où m'atteindre. Alors, à bientôt, mon cher.

Il ne doutait pas que Marcel, alléché, reprendrait le contact. Et puis, si ce n'était pas le cas, lui n'était pas homme à s'en faire de la bile. Pas névropathe le moins du monde, Arthur.

En regagnant à pied sa modeste chambre, Marcel réfléchissait. Le sentiment d'une déchéance l'obsédait. Victoria Elding, malgré ses grands airs, se révélait une grue, une aventurière.

Arthur n'était pas son frère. Il s'en doutait bien. Pas la moindre ressemblance. Elle brune, aux yeux noirs. Lui, les cheveux châtains, les prunelles d'un gris d'acier. En revanche, il la dominait et elle semblait avoir peur de lui. Une seule chose faisait plaisir à Marcel. Aucun rendez-vous n'avait été fixé entre eux. Il s'efforçerait de n'y plus penser et de ne pas la revoir. Pourtant... Il est temps que je me ressaisisse, pensait-il. Cette femme est extrêmement dangereuse. Si je lui cédais encore, je n'aurais peut-être plus le courage de m'en séparer. En somme, l'intrusion d'Arthur dans leur intimité, était, pour lui, une chose salutaire. Elle avait été comme une cloche d'alarme dont il devait tenir compte.

Il se leva de bonne heure, le lendemain, pour éviter d'avoir à répondre au téléphone. Nerval l'attendait dans un petit établissement, près de la gare Saint-Lazare.

— Vous avez l'air préoccupé, dit-il, car rien ne lui échappait.

— J'ai mal dormi et puis j'ai rencontré un Anglais, retour de Londres, qui m'a dit que j'étais suspect là-bas.

— Au sujet du vol commis chez lord Heldon ?

— Exactement.

Les deux hommes prenaient un café crème accompagné d'un croissant.

— Vous avez connu cet homme, en Angleterre ?

— Non, pas du tout.

A son air gêné, Nerval comprit que Marcel lui cachait quelque chose.

— Si je puis vous être utile, n'hésitez pas.

Alors, rassuré, réconforté par la sympathie profonde qui émanait de son chef, Marcel se livra entièrement. Il narra tout, la rencontre de Victoria Elding et l'entretien qu'il avait eu, chez elle, avec l'Anglais.

Nerval ne le perdait pas du regard tout en l'écoutant attentivement.

— Vous aimez cette femme ? demanda-t-il.

— Non, elle me plaît physiquement ; c'est tout.

— Et vous pensez que le nommé Arthur n'est pas son frère ?

— J'en suis convaincu; aucune ressemblance. Au surplus, l'homme est plus vulgaire que la femme ; mais il la domine. A mon avis, c'est son amant.

— C'est probable. Eh bien! s'il vous fixe un rendez-vous, car je pense qu'il le fera, acceptez-le ; mais avisez-moi de l'heure et du lieu. Je ne serais pas fâché de voir ce lascar de près. Et puis, il est sans doute intéressant de savoir ce qu'il veut vous proposer.

Quelques jours s'écoulèrent. Marcel apprit, par sa logeuse, qu'on avait téléphoné en son absence et qu'on le priait d'appeler Mme Elding à l'hôtel du Louvre. Néanmoins, il s'abstint.

Le surlendemain, il n'était guère plus de huit heures et quart quand on l'appela. Il pensa aussitôt à Nerval. C'était Arthur.

— Alors, cher monsieur, pas moyen de vous atteindre. Vous êtes plus inaccessible qu'un chef d'Etat. Que diriez-vous d'un déjeuner ensemble, à Fontainebleau, par exemple ? Je connais là-bas, un restaurant fameux.

Marcel songea qu'il devait avertir Nerval.

— Pas aujourd'hui; je suis déjà pris et je préférerais ne pas m'éloigner de Paris. Que diriez-vous de la Régence ? On y mange très bien aussi, m'a t-on dit, et j'aimerais m'en assurer.

— Va pour la Régence. Alors, demain, à midi, sans faute.

— Comptez sur moi.

Marcel adressa aussitôt un pneumatique à Nerval. Qu'allait-il sortir de tout cela ? Victoria serait-elle présente ? Il le souhaitait et le redoutait à la fois.

A midi dix, il pénétrait dans la salle à manger du restaurant. Arthur, qui l'avait peut-être guetté, survint derrière lui.

— Alors, ça va, mon cher. Sa main broyait la sienne avec une amitié trop démonstrative.

— Pas mal et vous ?

— Moi, je pète de santé, si je puis dire. J'ai demandé qu'on nous réserve une bonne table, près d'une fenêtre que nous pourrons ouvrir au besoin. Jetez un coup d'œil au menu; mais je vous conseille plutôt la carte.

Ils prirent place. Arthur donna des ordres en habitué des restaurants de classe.

— Nous aurions pu aller au café de Paris ou à la Tour d'Argent, dit-il; il est vrai qu'à Paris on n'a que l'embarras du choix.

Après les huîtres, le caviar, ils s'affairèrent autour d'une selle d'agneau fort bien préparée; puis ce fut un coq au vin, des asperges à la Montorgueil, le tout arrosé des meilleurs crus.

— Je ne suis pas un goinfre, dit Arthur qui dévorait comme quatre, mais je ne puis souffrir la médiocrité nulle part. Je reconnais que la cuisine est bonne ici et le service impeccable. Encore un peu de ce Clos-Vougeot, cher ami, c'est un reconstituant formidable et vous devez en avoir besoin, ajouta-t-il avec un sourire entendu.

Que voulait-il dire ? Faisait-il allusion aux prouesses amoureuses de Marcel ? Une honte saisit ce dernier, tandis qu'une contrariété le tenaillait. Il n'avait pas encore aperçu Nerval et cette absence le décevait. L'officier n'avait-il pas reçu son pneumatique ?

Enfin, comme on leur apportait une omelette norvégienne, le capitaine passa près de leur table, jeta un regard négligent de leur côté, marqua un léger temps d'arrêt ; puis se dirigea vers une table libre à quelques mètres de là.

Marcel n'avait pas bronché ; mais une vive satisfaction l'apaisait. Maintenant, l'officier connaîtrait Arthur. Après l'omelette, ce fut le café et les liqueurs. L'Anglais faisait bien les choses. Il proposa même du champagne. Son invité se déroba, malgré son insistance.

Ayant vainement offert un cigare à Marcel, Arthur en alluma un, l'apprécia en connaisseur et d'un air bonhomme et familier :

— Connaissez-vous le C.U.R. ?

— Le C.U.R. dit Marcel fout en réfléchissant. Il en avait entendu parler par Nerval ; mais il jugeait préférable de ne pas paraître informé.

— Non, je ne vois pas.

(A suivre.)

L'actualité suisse et neuchâteloise

CONFÉDÉRATION

LA GRÈVE DES CHEMINOTS FRANÇAIS

Perturbations dans le trafic franco-suisse

BERNE. — La grève déclenchée dans la nuit de lundi à mardi à 3 h 15 et pour une durée de 24 heures, par les cheminots français qui réclament une augmentation de salaire, a affecté les relations ferroviaires entre la France et la Suisse. On ne signalait hier aucune circulation de trains de marchandises entre les deux pays. En revanche, les trains internationaux ont circulé normalement aux points frontières de Bâle, Delle, Pontarlier, les Verrières et Vallorbe. En ce qui concerne la gare de Genève-Cornavin, la situation se présente un peu différemment. Le rapide « le Catalan » a quitté Genève hier matin, mais on ignore s'il a pu tenir l'horaire. Le rapide de nuit venant de Paris est arrivé avec un gros retard.

VAUD

Des crédits

LAUSANNE. — Le Grand conseil a voté en première lecture un crédit de 580,000 francs pour la constitution d'une nouvelle entreprise d'endiguement du Rhône, dont le coût total sera de 1,450,000 francs. Il a voté un décret relatif à l'échange de propriété entre l'Etat et la commune de Rolle, en relation avec la construction de l'autoroute de Lausanne - Genève. Il a accordé au Conseil d'Etat une somme de 50,486 francs pour 1960 et d'une somme égale pour 1961 comme payement des intérêts des emprunts contractés par la compagnie du chemin de fer Lausanne - Echallens-Bercher, et cela en vue de contribuer à son amélioration technique. Il a voté un crédit de 64,000 francs pour la construction à la Vallée de Joux d'un bâtiment qui servira à abriter le gravillon et le matériel nécessaire au service des routes.

ARGOVIE

Un adolescent se noie dans la Reuss

BREMGARTEN. — Alors qu'il passait, lundi soir, en vélo sur un pont militaire jeté au-dessus de la Reuss, le jeune Paul Borner, âgé de onze ans, de Bremgarten, perdit soudain l'équilibre et fit une chute dans la rivière. Un de ses camarades qui se trouvait aux alentours aperçut, quelques instants plus tard, la bicyclette sur le pont et donna l'alerte, mais jusqu'à présent il n'a pas encore été possible de retrouver le corps du malheureux.

Les réunions commémoratives du deuxième centenaire de la Nouvelle Société helvétique

(Voir la « Feuille d'avis de Neuchâtel » du 9 mai)

De notre correspondant de Berne :

C'est au château de Lenzbourg, samedi en fin de matinée, que le comité central de la Nouvelle Société helvétique reçut les membres, les amis et les invités qui avaient répondu à son appel. Les participants les plus nombreux étaient les élèves de la 4me classe de l'Ecole cantonale d'Aarau, conviés à une magnifique leçon d'instruction civique. En effet, le professeur Thürer, de Teufen, après avoir rappelé le climat politique qui avait incité les patriotes de 1761 à se réunir, mit la jeunesse en face de la mission qui est la sienne aujourd'hui.

Le soir, à Schinznach, au cours d'une rencontre amicale, les participants entendirent plusieurs des « anciens », ceux qui travaillèrent, aux approches de la première guerre mondiale, à la renaissance de la Société helvétique, évoquer des souvenirs et des visages.

Ce fut encore à Schinznach, dans cette même salle du Kurhaus qui abrita les premières réunions, il y a deux cents ans, que le président central, M. Pedrazzini, accueillit une nombreuse assemblée pour la cérémonie commémorative. Dans les trois langues nationales, il leur adressa des souhaits de bienvenue, puis quelques membres du comité central lurent des documents de l'époque, en particulier la pittoresque description que le Bâlois Isaac Iselin a laissée de ces colloques où l'éloquence partait vraiment du cœur. Après quoi, le professeur Ulrich Im Hof, de Berne, fit un exposé vivant des débuts de la Société helvétique et en tira de malicieux enseignements pour le temps présent.

On eut ensuite le plaisir d'entendre M. Hummler, délégué du Conseil fédéral aux possibilités de travail, annoncer la naissance d'une œuvre de solidarité nationale, dont la N.S.H. eut l'idée et qui peut être réalisée grâce à la générosité de deux Suisses établis aux Etats-Unis, M. et Mme Honegger. Il s'agit de la fondation Pestalozzi pour favoriser la formation professionnelle de la jeunesse montagnarde, créée le 3 mars à Zurich, et dont M. Streuli, ancien conseiller fédéral, assume la présidence.

Puis, M. Max Petitpierre, qu'on eut la joie de retrouver en parfaite santé, développa les idées dont nous avons déjà donné un aperçu. Son exposé fut longuement applaudi.

Entre les discours, des élèves du gymnase de Berne interprétèrent avec beaucoup de sentiment et de solides qualités musicales des chants patriotiques composés par J.-C. Lavater — ainsi le « Chant de la Société helvétique » — et un excellent quatuor à cordes fit entendre la « Sonate » pour quatre instruments, de Gaspard Fritz.

On le voit, les auteurs suisses du temps furent à l'honneur.

G. P.

SAINT-GALL

Un « Venon » s'écrase dans un champ

Son pilote est sain et sauf

BERNE. — Mardi après-midi, un pilote militaire, le sgt Ruggaber, qui faisait un vol d'exercice dans le secteur du Toggenbourg avec un « Venom », a été entraîné dans une vrille et a dû se faire éjecter de l'appareil. Il a pu se poser à l'aide de son parachute au nord-ouest du Saentis, et n'a pas été blessé. L'avion est tombé dans la région de Krummenau (Toggenbourg) dans un champ, et a été complètement détruit.

FRIBOURG

Les travaux du Grand conseil

FRIBOURG. — Le Grand conseil a, par la voix de son président, exprimé au conseiller fédéral Bourgknecht, ses vœux de prompt rétablissement.

Il a ensuite adopté une série de décrets allouant des subsides pour la construction et l'aménagement des routes et des trottoirs par les communes. Il a également accepté deux décrets concernant l'institut agricole de Grangeneuve. L'un pour la construction d'une porcherie, et l'autre pour l'achat du terrain nécessaire à l'établissement de la station fédérale d'essais d'affouragements. Puis, lors de la discussion du compte rendu administratif de la direction de l'instruction publique et des cultes, M. Deschenaux, professeur à l'université, a demandé une revision des programmes scolaires et une meilleure coordination entre les degrés primaire, secondaire et supérieur. Une modification d'un décret concernant des écoles secondaires a été ensuite adoptée après une discussion nourrie.

JURA

Renvoi d'inspections militaires à Delémont

BERNE. — La direction des affaires militaires du canton de Berne communique que par suite de la fièvre aphteuse, les inspections de l'équipement militaire des 10 et 12 mai à Delémont ont été supprimées et seront remplacées à une date ultérieure.

Contre la mise à ban des pâturages

Par 152 voix contre 84, les citoyens des Breuleux, réunis en assemblée communale, lundi soir, se sont prononcés contre la mise à ban des pâturages. Par 134 voix contre 65, ils ont approuvé la proposition visant à créer des places de parc pour voitures automobiles et autocars, et à rédiger un règlement de police des pâturages communaux, de façon à prévenir les abus.

BERNE

Au Grand conseil

BERNE. — Mardi, le directeur de l'économie publique a accepté pour étude un postulat socialiste concernant l'institution d'ateliers d'apprentissage. L'assemblée a approuvé un décret portant reprise par l'Etat de l'école d'horlogerie et de mécanique de Saint-Imier en qualité de technicum cantonal. La commune de Saint-Imier recevra de l'Etat une indemnité de 1,675,000 fr. et des subventions régulières.

Une interpellation paysanne veut savoir ce qu'il adviendra du terrain libéré par le déplacement de la station fédérale d'essais agricoles. Le président du gouvernement a répondu que le canton a demandé la restitution du domaine de Liebefeld. Le canton pose en outre sa candidature en vue de la création du technicum agricole suisse dans la région de la Ruettis.

Le conseil vote des subsides globaux de 3,6 millions pour la construction de 10 maisons d'école dont le coût reviendra à 10,5 millions de francs. Le projet de l'école secondaire de Laufon est devisé à 202,000 fr. Le gouvernement a, en outre, accepté un postulat chrétien-social jurassien concernant l'enseignement du cinéma dans les écoles.

Au Grand conseil

BERNE. — Le Grand conseil a commencé lundi sa session ordinaire de mai, qui durera environ trois semaines. Il a ratifié l'acquisition d'un bien-fonds à Porrentruy, pour la somme de 228,000 fr, en vue de l'édification d'un pavillon scolaire de l'école des enseignantes ménagères du Jura. Des crédits complémentaires d'un total de 10,7 millions ont été approuvés.

L'assemblée a décidé la création de trois nouvelles places au service de psychologie médicale du Jura. Elle a voté un subside de 848,000 fr pour l'hôpital de district de Bienne et un de 101,000 fr pour celui de Saignelégier.

14 MAI
FÊTE DES MÈRES
Offrir des fleurs c'est laisser parler son cœur

LA VILLE

Les conférences de la faculté de droit de l'Université de Neuchâtel

Les réformes récemment introduites en France sur le plan de l'organisation et du recrutement judiciaire

par M. Claude Giverdon, professeur de droit civil et de procédure civile à l'Université de Grenoble

Le droit est fait pour se réaliser dans la vie de tous les jours. Mais il arrive que l'application des règles soit contestée. Un désaccord prend naissance, et il est nécessaire, pour faire régner l'ordre, que le litige soit tranché. Qui va se charger de donner une solution ? Tout d'abord, les parties peuvent s'entendre et partager le différend, puis c'est le pouvoir qui devra créer des organismes capables de résoudre le litige d'une façon satisfaisante et, autant que cela soit possible, juste.

Pour appliquer le droit de fond, il faut recourir au droit de forme, c'est-à-dire à l'ordre judiciaire qui exige trois composantes : le recrutement de magistrats chargés de rendre la justice, la mise en place d'une organisation judiciaire et la promulgation de règles de compétence de procédure simples et efficaces.

C'est aux deux premières composantes que M. Giverdon a consacré son exposé vendredi dernier et qu'il a montré, avec une clarté toute française, les réformes survenues en 1958 en France, lors de l'avènement de la Vme République.

Le recrutement des juges de carrière

Plusieurs systèmes sont possibles pour recruter des juges : celui de l'élection (pratiqué en Suisse), celui de la cooptation, c'est-à-dire que ce sont les cours judiciaires qui se recrutent elles-mêmes, et enfin celui de la nomination par le gouvernement, tempérée par des garanties professionnelles. Ce dernier système est pratiqué en France, à quelques exceptions près.

L'ordonnance du 22 décembre 1958 exige de l'étudiant qui est près d'obtenir sa licence en droit, son inscription à un centre d'études judiciaires, où il préparera son concours d'entrée au Centre national d'études judiciaires. Ce concours, réclamant des candidats une vaste culture, passé avec succès, le postulant à la magistrature complétera ses connaissances par un enseignement théorique et un stage pratique comme auditeur de justice. Puis, le magistrat sera nommé par décret, et installé solennellement.

Ces conditions de recrutement sont en grand progrès sur celles appliquées sous l'ancien régime. Le fait mis à part que l'on n'a pas encore vu les magistrats de la nouvelle école à l'œuvre, deux phénomènes inquiétants sont à remarquer. Tout d'abord, le faible nombre des candidats. En effet, en prenant, par exemple, un étudiant qui a obtenu son baccalauréat à 17 ans, quatre ans d'étude à la faculté de droit, deux ans et demi de service militaire, trois ans passés au Centre national d'études judiciaires, consacreront le magistrat à l'âge de 27 ou 28 ans, et encore tout en bas de l'échelle de la hiérarchie judiciaire, situation qui n'est pas sans influence sur les libéralités financières de l'Etat. Autre constatation plus ou moins agréable, la grande majorité des candidats est composée de jeunes filles. Les femmes-magistrats, selon M. Giverdon, ne donnent pas toujours satisfaction...

Si l'on fait un parallèle avec le système pratiqué en Suisse, on s'aperçoit que le juge, chez nous, ne sort pas d'une école ; il est simplement choisi parmi les avocats. Tous nos juges professionnels ont passé un brevet d'avocat. M. Giverdon craint que le système français de la nomination ne crée un esprit d'école et ne facilite pas le bon entendement entre le juge et l'avocat.

L'organisation judiciaire civile

La répartition territoriale des juridictions de l'ancienne organisation ne répondait plus aux besoins du pays.

28Lon:éiaêâDMBZelaoinsdrétucwfm

En effet, à la suite des grands déplacements de population vers les centres urbains, on remarque que certaines cours, celles des grandes villes, sont surchargées et d'autres, celles des petites villes, de moins en moins saisies.

Pour remédier à cette surabondance d'affaires judiciaires, on a créé, à l'époque, des juridictions d'exception, sources de nombreux inconvénients : prolifération de tribunaux spécialisés, complication des conflits de compétence, inexpérience des juges, dont la rectitude juridique est souvent douteuse.

Avant 1958, les projets de réforme n'avaient pas manqué, mais tous s'étaient perdus dans les labyrinthes de la procédure parlementaire !

La réforme de 1958 a totalement remanié la géographie judiciaire de première instance. La justice de paix, une par canton, (il y a 3028 cantons en France) est remplacée par 455 tribunaux d'instance ; les tribunaux spécialisés (tribunaux de commerce, conseils de prud'homme, tribunaux paritaires de baux ruraux, commissions de première instance en sécurité sociale, etc.) sont maintenus en première instance, mais supprimés en appel, ce qui aura pour effet de surcharger les cours d'appel de droit ordinaire. Une menace pèse d'ailleurs sur ces tribunaux spécialisés : il suffit d'un décret du gouvernement pour les supprimer.

Pour ce qui concerne les cours d'appel, il n'y a rien de changé, elles sont au nombre de 172 pour 90 départements. Elles deviennent la source unique de jurisprudence et, par là, elles renforcent la sécurité juridique ; mais, pour les raisons que nous avons notées plus haut, elles sont submergées par les appels. On les saisira même pour des affaires de médiocre importance.

Il est difficile de discerner les améliorations de ce nouveau système, car ces institutions sont en période de rodage. M. Giverdon, dans sa brillante conférence, a fort bien montré tous les facteurs très complexes qu'il faut considérer pour que la justice soit rendue dans sa plus grande intégrité possible.

J.

A propos d'une interpellation au Conseil général

Le problème des locaux scolaires à Corcelles-Cormondrèche

(c) A Corcelles, la lancinante question du collège, depuis les deux référendums et les deux votes négatifs, n'a cessé d'être au premier plan des préoccupations, ce qu'a fait remarquer M. Maradan dans son interpellation au Conseil général. Il demande où en est la question à la commission spéciale pour l'étude d'un nouveau collège, et au Conseil communal ?

Remarquons qu'à Corcelles aussi bien qu'à Peseux, ensuite de l'expansion accélérée que connaissent nos villages, la question des locaux scolaires devient primordiale. Le nombre de 600 élèves est dépassé à Peseux, il est de 320 à Corcelles, les prévisions concernant la rentrée du printemps ont été dépassées de 14 unités. Et dans les deux villages on affiche chaque semaine de nouvelles demandes de permis de constructions, soit familiales, soit locatives. C'est dire qu'on ne va bientôt plus savoir où loger les élèves.

C'est ce qu'a relevé, en réponse à l'interpellation Maradan, le porte-parole du Conseil communal. A Corcelles, tous les locaux disponibles sont occupés : salle du Conseil général, premier étage du bâtiment administratif ; il n'y a plus de salle de couture, et Peseux a fait savoir que, dès 1962, les élèves de Corcelles ne pourraient plus être reçus ni à l'école ménagère, ni en 9me année, comme c'est le cas depuis des années.

Dans sa réponse, M. P. Gerber, directeur des bâtiments, a fait les déclarations suivantes :

Le département de l'instruction publique a demandé aux deux communes de la Côte d'envisager la création d'une école secondaire. En février, les conseils communaux réunis ont étudié la question. Puis une entrevue eut lieu avec le président de l'Ecole secondaire régionale de Neuchâtel, pour déterminer le régime de cette école secondaire de la Côte, qui pourrait être une section de la première. M. Gerber déclare ensuite que le Grand conseil ayant renvoyé à une commission toute la question de la réforme scolaire, le problème a été laissé en sommeil à la Côte.

M. Maradan s'est déclaré satisfait !

Mais il semble qu'il l'a été à bon marché. Ce n'est pas, en effet, parce que le Grand conseil a renvoyé toute la question à une commission, qui, de toute façon, ne s'écartera pas beaucoup des projets du Conseil d'Etat, qu'il nous faut laisser dormir nos études dans leurs cartons. Nous pensons qu'il faudrait aller rapidement vers une solution réaliste, car le temps presse, le printemps 1962 posera des problèmes quasi insolubles, si rien n'est fait d'ici là. Les réactions des électeurs de Corcelles-Cormondrèche lors du scrutin de dimanche, montrent assez que l'opinion publique est avec ceux qui veulent une solution constructive face à tout ce problème scolaire.

RÉGIONS DES LACS

YVERDON

Arrestation

(c) La police de sûreté a arrêté un Italien, domicilié à Yverdon, nommé L. P., qui a commis des actes contraires à la morale sur une adolescente, âgée de 14 ans. Il a été incarcéré dans les prisons d'Yverdon.

JURA BERNOIS

MONTFAUCON

Un cycliste renversé

Samedi soir, une voiture a accroché, à Montfaucon, un cycliste qui débouchait d'un chemin secondaire, sur la route cantonale. Le cycliste, M. Gilbert Maillard, âgé de 19 ans, étudiant, ainsi que sa petite sœur Marianne, dix ans, qui était assise sur le cadre de la bicyclette, ont été transportés à l'hôpital de Saignelégier. Alors que le jeune homme souffre de contusions diverses, la fillette est grièvement blessée à la tête et aux jambes.

VIGNOBLE

PESEUX

La nouvelle députation subiéreuse au Grand conseil

(c) Il vaut la peine de relever les changements intervenus au Grand conseil au lendemain des élections, en ce qui concerne la quatrième localité du canton.

Durant la précédente législature, Peseux avait trois députés, soit un radical, un libéral et un socialiste. Aujourd'hui, deux radicaux et un socialiste seront les mandatés du corps électoral subiéreux. La surprise a été l'élimination de M. Jean DuBois, ancien président du Grand Conseil et appelé populairement « DuBois du grand chapeau ».

Il ne faut pas oublier que dans certaines localités du district de Boudry, on ne voyait pas d'un bon œil la présentation à la Côte neuchâteloise de 9 députés, soit 3 à Corcelles et 6 à Peseux. « Ces gens de la Côte ont de gros appétits », entendait-on dire à maints endroits et il y eut de ce fait bien des coups de crayon dans certaines communes de l'est, pour ne pas trop désavantager le candidat du village.

A Peseux, les trois partis importants, radicaux, libéraux et socialistes, s'étaient entendus par avance pour ne pas faire de réclame par haut-parleur le samedi et éventuellement le dimanche matin. Seuls les popistes vinrent avec une voiture à plaques bernoises prêcher dans les rues. Le résultat du vote prouve que leur tam-tam n'a pas porté.

Les radicaux, en revanche, eurent une idée assez originale. Ils attelèrent à un tilbury un poney blanc qui passait au trot harnaché d'une grelotière obligeant ainsi le passant à lever la tête et à admirer un genre d'attelage que l'on ne rencontre pour ainsi dire plus. Il y a cinquante ans on aurait également remarqué une voiture automobile portant des affiches électorales, mais aujourd'hui... Ajoutons que cette petite jument porte le nom de « Soraya » et qu'elle est très populaire dans la région.

SAINT-BLAISE

Foire printanière

(c) Elle s'est tenue lundi dans son cadre habituel. Le bétail y fait maintenant complètement défaut. Quant aux marchands, ils s'alignent sous la place du Temple, légèrement plus nombreux qu'à l'accoutumée. Il s'y mêlait les sympathiques comptoirs de la bienfaisance, avec les Amies de la jeune fille vendant de fins mouchoirs, la Croix-Bleue des cornets à la crème et les cadets unionistes de la céramique et du gâteau au fromage.

Quant aux carrousels installés sur la Rive de l'Herbe, ils connurent un beau succès, lors même que les rythmes d'aujourd'hui font regretter... à quelques-uns les bonnes marches ronflantes de jadis.

CRESSIER

La traditionnelle course aux œufs

(c) Dimanche après-midi, par un temps magnifique et devant un nombreux public, s'est déroulée la 89me course aux œufs, qui était organisée par la jeunesse du village, sous la présidence d'Yves Zanini.

Après un cortège humoristique précédé de demoiselles d'honneur et de la fanfare, la course proprement dite eut lieu. Cette année, c'est la vingtième fois que « Baraque », alias André Kung, tenait le van ; ce jour-même, il fêtait également son 40me anniversaire. Pendant que Jean-Pierre Masel courait jusqu'à la Croix, située entre Cressier et Cornaux, Roger Egger lançait les septante œufs ; quelques-uns, ainsi que le veut la coutume partaient dans le public ; de beaux nettoyages en perspective !

Pour la première fois, une course des « plus de trente ans » se déroula tout de suite après celle des jeunes. Le coureur, Eric Persoz, et le lanceur, Maurice Schoepfer, étaient habillés en gymnastes 1900. Là aussi, c'est le lanceur qui gagna. Cette innovation fut fort appréciée.

Une bataille aux confetti mit fin à cette manifestation typiquement villageoise. Notons que la télévision romande a filmé cette course et que l'émission passera probablement ce mercredi soir.

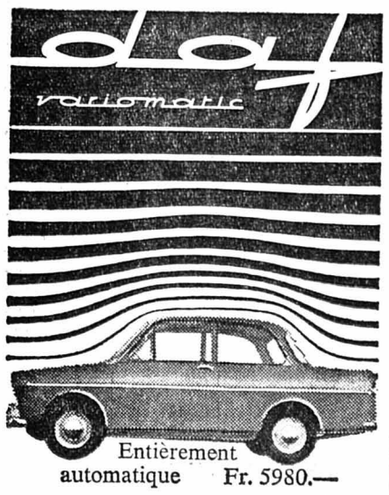

Entièrement automatique Fr. 5980.—
Demandez une démonstration
SEGESSEMANN
GARAGE DU LITTORAL
NEUCHATEL - Tél. 5 99 91

Cultes du 11 mai

ASCENSION

ÉGLISE RÉFORMÉE ÉVANGÉLIQUE

Terreaux : 8 h, culte matinal.
Collégiale : 9 h 45, M. Duruptby.
Temple du bas : 10 h 15, sainte cène, M. Deluz. 20 h 15, culte du soir.
Ermitage : 10 h 15, M. Aeschimann.
Maladière : 9 h 45, M. Junod.
Valangines : 10 h, M. Gygax.
Cadolles : 10 h, M. Javet.
Chaumont : 9 h 45, M. Clerc.
La Coudre : 10 h, culte, M. Ed. de Montmollin.
Serrières : 10 h, M. Laederach.

Vignoble et Val-de-Travers

Le Landeron : 20 h 15, Himmelfahrtspredigt und Abendmahl, Pfr Jacobi.

ÉGLISE CATHOLIQUE ROMAINE

Eglise paroissiale : 7 h, 8 h, 11 h, messes; 9 h 30, grand-messe ; 18 h 15, messe et sermon ; 20 h, complies.
Chapelle de la Providence : 6 h, messe.
Chapelle du Vauseyon : 8 h, 9 h 30, 11 h, messes.
Chapelle de la Coudre : 9 h, messe.
Cadolles : 6 h, messe.

Eglise évangélique libre. — Rencontre annuelle, 9 h 30, 14 h 15 et 20 h à la Salle des conférences. Messages et chœurs.

Evangelische Stadtmission, avenue J.-J. Rousseau 6. — 14 h 30, Jugendtreffen. 20 h 15, Auffahrtsgottesdienst. — Saint-Blaise, Vigner 11, 9 h 15, Auffahrtsgottesdienst.

Eglise néo-apostolique, rue des Amandiers 21. — Service divin, 9 h 30.

Eglise de Philadelphie, chapelle des Terreaux, 10 h, culte.

158

Brune, rousse, sage ou volage, toute jeune fille au printemps sait que c'est de l'amour le temps: donc elle adore ce fromage.
Tilsit
Ah! quel fameux fromage, A toute heure, à tout âge!

Nouvelles économiques et financières

BOURSE

(COURS DE CLOTURE)

ZURICH

OBLIGATIONS	8 mai	9 mai
3 ½ % Féd. 1945, déc.	104.10	104.10
3 ¼ % Féd. 1946, avril	103.40	103.50
3 % Féd. 1949, . . .	101.85	101.85 d
2 ¾ % Féd. 1954, mars	99.15	99.15 d
3 % Féd. 1955, juin	101.75	101.75
3 % C.F.F. 1938 . .	101.40	101.30 d
ACTIONS		
Union Bques Suisses	4890.—	4850.—
Société Banque Suisse	3370.—	3325.—
Crédit Suisse	3420.—	3390.—
Bque Pop. Suisse (p.s.)	2720.—	2680.—
Electro-Watt	3335.—	3200.—
Interhandel	4910.—	4900.—
Motor Columbus . . .	2695.—	2680.—
Indelec	1805.—	1780.—
Italo-Suisse	1030.—	1039.—
Réassurances Zurich .	3950.—	3925.—
Winterthour Accid. .	1440.—	1450.—
Zurich Assurances . .	8200.—	8225.—
Saurer	1975.—	1960.—
Aluminium	6850.—	6975.—
Bally	2450.—	2400.—
Brown Boveri	4275.—	4225.—
Fischer	2560.—	2600.—
Lonza	3850.—	3950.—
Nestlé porteur	4170.—	4100.—
Nestlé nom.	2380.—	2340.—
Sulzer	4525.—ex	4475.—
Aluminium Montréal	158.50	159.—
American Tel. & Tel.	547.—	546.—
Baltimore	145.—	146.—
Canadian Pacific . . .	106.—	106.—
Du Pont de Nemours	905.—	893.—
Eastman Kodak . . .	499.—	496.—
General Electric . . .	287.—	283.—
General Motors	198.—ex	197.50
International Nickel .	349.50	349.—
Kennecott	397.—	395.—
Montgomery Ward . .	135.—	135.—
National Distillers . .	123.50ex	124.50
Stand. Oil New-Jersey	209.—	208.—
Union Carbide	590.—	590.—
U. States Steel	381.—	381.—
Italo-Argentina	77.75	77.50
Philips	1409.—	1397.—
Royal Dutch Cy . . .	181.—	179.—
Sodec	138.—	137.—
Allumettes B.	184.—	185.—
A.E.G.	503.—	503.—
Farbenfabr. Bayer AG	877.—	882.—
Farbw. Hoechst AG .	782.—	783.—
Siemens	745.—	740.—

BALE

ACTIONS		
Ciba	15600.—	15400.—
Sandoz	17000.—	16400.—
Geigy, nom.	26950.—	27000.—
Hoff.-La Roche (b.j.)	43500.—	43100.—

LAUSANNE

ACTIONS		
B.C. Vaudoise	1510.—	1520.—
Crédit Fonc. Vaudois	1280.—	1295.—
Romande d'Electricité	720.—	750.—
Ateliers constr., Vevey	990.—	975.—
La Suisse-Vie	5800.—	6000.—

GENÈVE

ACTIONS		
Amerosec	147.—	149.50
Bque Paris Pays-Bas	250.—	248.—
Charmilles (Atel. de)	1450.—	1400.—
Physique porteur . . .	1090.—	1090.—
Sécheron porteur . . .	900.—	935.—
S.K.F.	550.—	540.—

Bourse de Neuchâtel

ACTIONS	8 mai	9 mai
Banque Nationale . .	720.— d	720.— d
Crédit Fonc. Neuchât.	720.— d	720.— d
La Neuchâteloise as. g.	1625.— d	1650.—
Ap. Gardy Neuchâtel	430.— d	440.— d
Câbl. élec. Cortaillod	21000.— d	21000.— d
Câbl. et Tréf. Cossonay	7000.— d	7050.— d
Chaux et cim. Suis. r.	3500.— d	3500.— d
Ed. Dubied & Cie S.A.	4550.—	4550.—
Ciment Portland . . .	9500.— d	8900.— d
Suchard Hol. S.A. «A»	870.— d	925.—
Suchard Hol. S.A. «B»	4950.— d	5300.— d
Tramways Neuchâtel	610.— d	610.— d
Sté Navigation lacs Ntel-Morat, priv. . .	65.— d	65.— d
OBLIGATIONS		
Etat Neuchât. 2½ 1932	98.—	97.50 d
Etat Neuchât. 3½ 1945	101.75 d	101.75 d
Etat Neuchât. 3½ 1949	101.75 d	101.75 d
Com. Neuch. 3¼ 1947	99.— d	99.— d
Com. Neuch. 3½ 1951	97.50	97.— d
Chx-de-Fds 3½ 1946	100.— d	100.— d
Le Locle 3½ 1947	100.— d	100.—
Foc. m. Chât. 3¼ 1951	98.25	98.25
Elec. Neuch. 3½ 1951	92.— d	92.— d
Tram Neuch. 3½ 1946	98.— d	98.— d
Paillard S.A. 3½ 1960	99.— d	99.— d
Suchard Hold. 3¼ 1953	97.25 d	97.25 d
Tabacs N.-Ser. 3½ 1953	99.— d	99.— d

Taux d'escompte Banque Nationale 2 %

Cours des billets de banque

du 8 mai 1961

	Achat	Vente
France	86.—	89.—
U.S.A.	4.30 ½	4.34 ½
Angleterre	12.—	12.25
Belgique	8.20	8.50
Hollande	119.—	122.—
Italie	—.68	—.71
Allemagne	108.—	110.—
Autriche	16.45	16.75
Espagne	7.05	7.35

Marché libre de l'or

Pièces suisses	32.25/34.25
françaises	31.75/33.75
anglaises	39.50/42.50
américaines	170.—/180.—
Lingots	4850.—/4950.—

Communiqué à titre indicatif par la Banque Cantonale Neuchâteloise

SUISSE

Société suisse d'assurances générales sur la vie humaine (Rentenanstalt), Zurich

Le 29 avril, le conseil de surveillance de la Société suisse d'assurances générales sur la vie humaine (Rentenanstalt), présidé par M. Franz Meyer, président, a approuvé le compte rendu du 103me exercice (1960).

La production d'assurances de capitaux s'est élevée à 792 millions de francs, montant qui, de loin, n'avait jamais été atteint jusqu'ici ; l'augmentation a été de 185 millions de francs, soit 30 % de plus qu'en 1959. En Suisse, la réduction des tarifs des assurances individuelles et des assurances de groupes a contribué de façon très sensible à augmenter la production. En assurances de rentes également, la production de 31 millions de francs d'arrérages annuels a dépassé tous les résultats antérieurs (26,8 millions de francs en 1959). Le portefeuille des assurances de capitaux a atteint la somme de 5 milliards 102 millions de francs, celui des assurances de rentes, 224 millions de francs d'arrérages annuels.

L'excédent de recettes de l'exercice 1960 s'élève à 51,132,492 francs ; il dépasse celui de l'exercice précédent de plus de 5 millions de francs. Après l'affectation de 1,1 million de francs aux fonds de réserve, ce sont plus de 50 millions de francs qui sont attribués aux réserves de bénéfices des assurés ; elles augmentent, passant à 87,6 millions de francs.

Les langes en ouate de cellulose

Baby*Tela

assurent le bien-être de votre enfant et vous évitent un travail considérable.

- Ils sont doux, absorbants et ne s'effritent pas, même mouillés. Ils ne risquent donc pas de coller à la peau du bébé. Pas besoin de les entourer d'un filet.
- En coupant une seule fois la bande, vous déterminez vous-même les dimensions que vous entendez donner à vos langes. Les 2 bords sont gaufrés et les langes ne risquent pas de se défaire.
- Le double rouleau, hygiéniquement emballé dans un sac en plastique très pratique: Fr. 3.75.

Baby-Tela est un produit suisse de Balsthal.

nouveau!

Le double rouleau, déjà coupé, est encore plus pratique!

Présentée à la FOGA - Stand 75 - Halle IV

Les délicieux potages MONDA

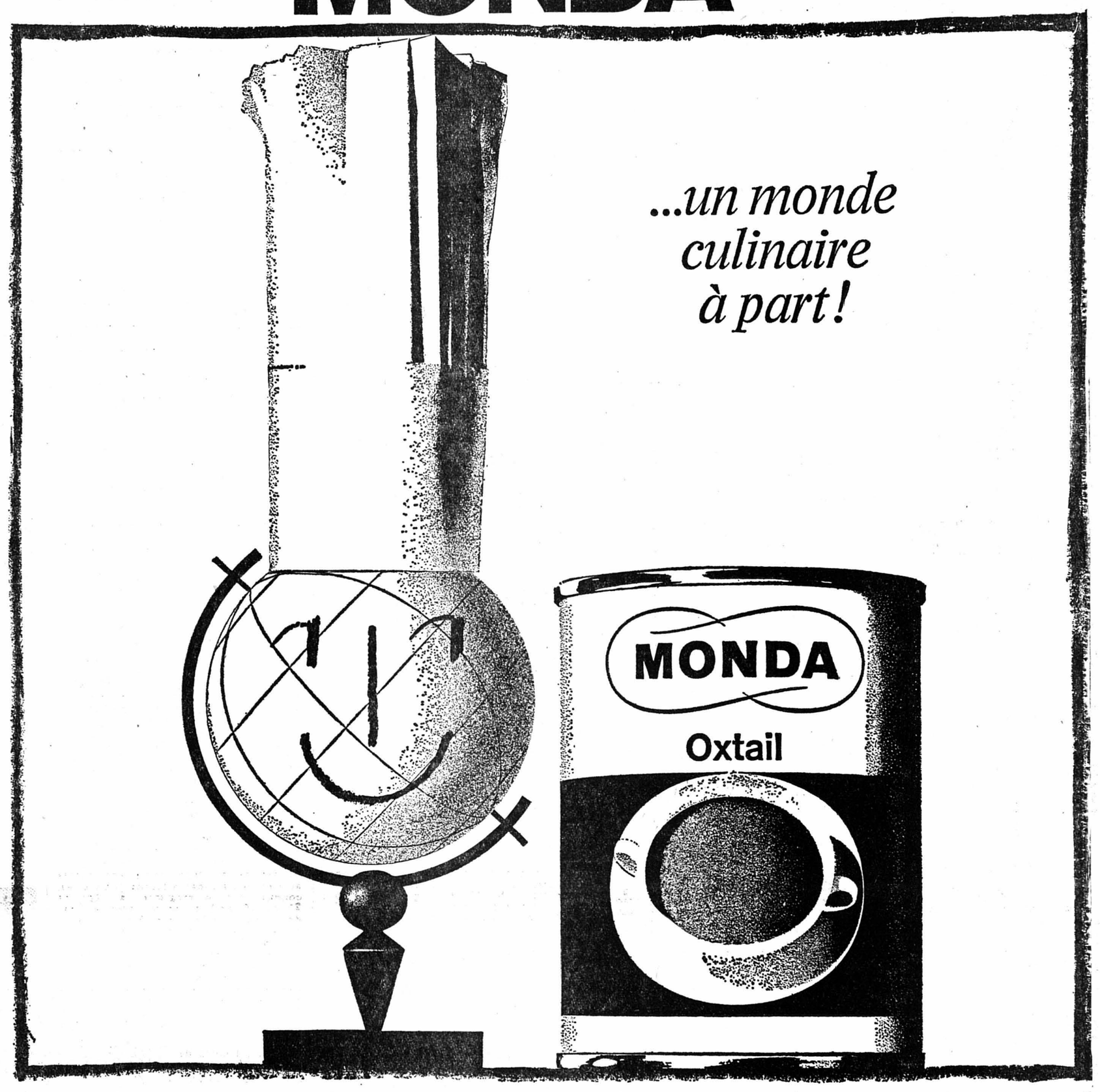

Les gourmets du monde entier apprécient hautement la saveur du potage en boîte. Ce délice culinaire est maintenant à votre portée aussi, vous, les gourmets de Suisse. Reconnaissez par vous-mêmes les avantages des potages Monda:

Progrès dans la qualité: les potages Monda sont conservés à l'état liquide et leur arôme frais et naturel est un gage de leur supériorité.

Progrès dans la préparation: celle-ci est plus rapide car la cuisson est supprimée.

Crème de tomates,
une crème exquise et fruitée, faite de tomates mûries au soleil.
La boîte (4 portions) Fr. 1.-

Crème de volaille,
une crème surfine avec de petits morceaux de viande de poule.
La boîte (4 portions) Fr. 1.-

Oxtail,
un potage lié, surfin, à la bourguignonne, avec dés de viande.
La boîte (4 portions) Fr. 1.40

Crème de champignons,
une crème savoureuse aux champignons de Paris sélectionnés.
La boîte (4 portions) Fr. 1.-

Les potages **MONDA** *proviennent des célèbres cuisines Knorr!*

De la lumière à volonté de la couleur et de l'intimité chez vous

Pour chaque pièce, le store à lamelles Luxaflex qui convient, 19 teintes modernes.

Dès maintenant, stores à dessins qui s'harmonisent merveilleusement avec votre intérieur.

Bureau de promotion LUXAFLEX
case postale 284, Zurich 34

*Luxaflex est la marque déposée de HUNTER DOUGLAS HOLLAND
GTI/VBO 1/61

Interrogez le spécialiste :

Luxaflex* le store à lamelles le plus vendu dans le monde.

Neuchâtel
Charles Borsay, Sablons 3
Hermann Eggimann, Parcs 121
Grands Magasins aux Armourins S. A.
André Miorini, rue des Chavannes 12
Gérald Steiner, Promenade-Noire 3
O. Vœgeli, quai Ph.-Godet 14
J. Wyss S. A., Place-d'Armes 6

Cernier
Marcel Fruttiger et Fils, rue F.-Soguel 34

Colombier
J.-P. Tosalli, avenue de la Gare 9 a

La Neuveville
P.-E. Bonjour fils, rue du Port 2
Etter frères, rue du Collège 13

Peseux
Emma Krebs-Gibel, Château 23
René Mayor, rue de la Chapelle 3

Saint-Blaise
Charles Schluep, avenue Bachelin 15

Ça, c'est Simca
Prix à partir de Fr. 6975.—
Limousine 4 portes

Timbres-poste

Très belle collection, environ 19,000 timbres différents de tous pays. Classement Yvert. Conviendrait spécialement à philatéliste désirant la compléter en y joignant sa propre collection. A vendre au plus offrant. — Ecrire sous chiffres P. 3289 N. à Publicitas, Neuchâtel.

Au CORSET D'OR
Rosé-Guyot
Neuchâtel

GROSSESSE
Ceintures spéciales
dans tous genres
avec sangle dep. 25.45
Ceinture «Salus»
5 % S. E. N. J.

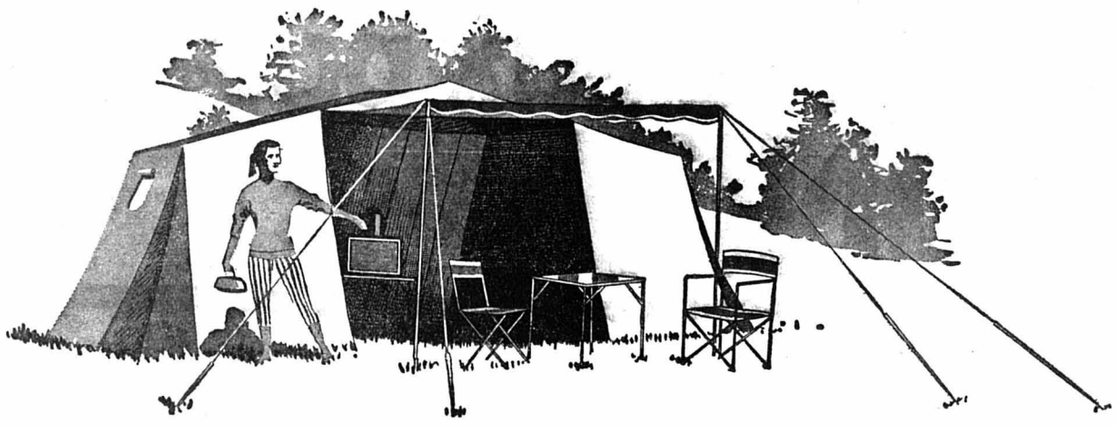

EXPOSITION d'articles de camping

Rue des Sablons 41 (ancien entrepôt Coop)

Heures d'ouverture :

chaque jour de 14 h à 18 h 30
le vendredi de **14 h à 22 h**
le samedi de 10 h à 12 h
de 14 h à 17 h

et sur rendez-vous en dehors des heures ci-dessus.

Renseignements :

rue du Concert 4 : magasin pour articles de camping tél. 5 97 69

La Cité : Saint-Honoré / Saint-Maurice tél. 5 44 22

Notre spécialiste, M. Badoux, est à votre disposition, sur demande, pour vous conseiller dans tous vos problèmes d'équipement.

Visitez notre exposition

Vous pourrez y voir la gamme complète de nos tentes montées, ainsi que tout le matériel du parfait campeur.

Votre avantage

• Au lieu de timbres-ristourne, **RABAIS DE 10 %** sur toute marchandise commandée à l'exposition et payée à la livraison

coop

La Cité
ST. HONORÉ Neuchâtel ST. MAURICE

Cigarette... **GREYS**

Symbole des meilleures traditions anglaises

On reconnaît aux Anglais un sens inné de la tradition, sentiment qui s'exprime par une fidélité indéfectible à un goût, à une qualité. Elle se révèle également dans leurs exigences de fumeurs.

Le fumeur de cigarettes GREYS est certain d'éprouver tout le plaisir que procure une cigarette de pur Virginia, faite selon l'authentique méthode anglaise.

GREYS avec et sans filtre

No 9 ..... 20/1.—
Standard 20/1.30
Luxe, boite métal 20/1.60

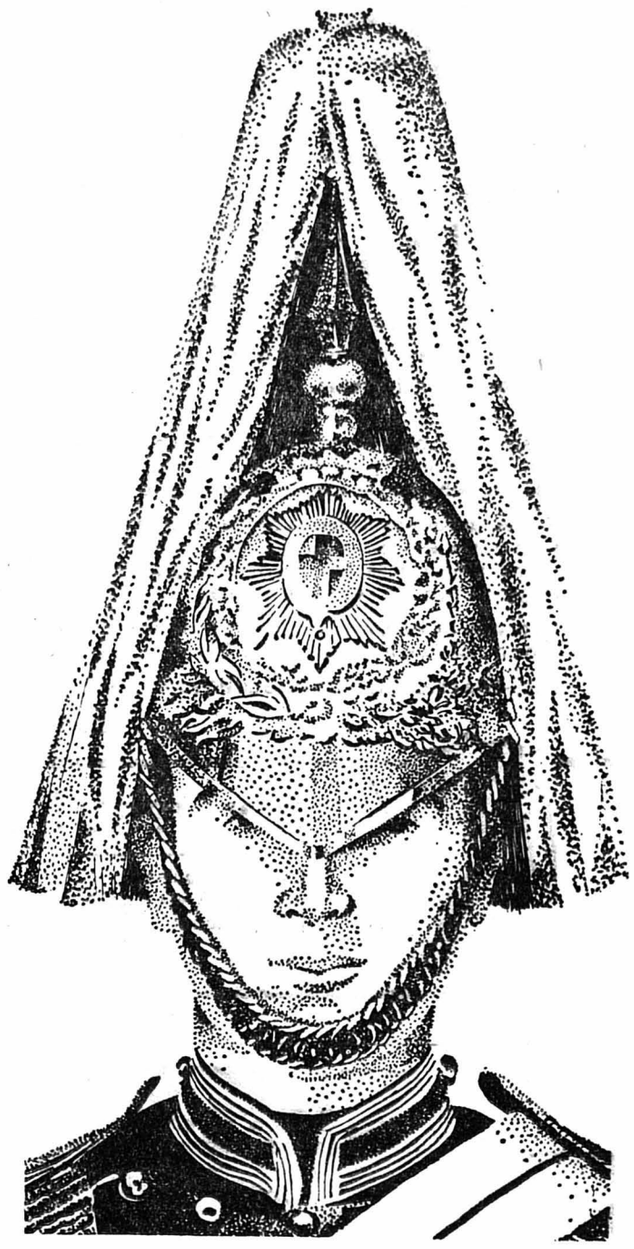

Cigarette GREYS - VIRGINIA

COUTURE
dans tous les tissus
Grand choix de
jersey-tricot
au mètre dans les qualités suisses et françaises
Jersey-tricot
Mme E. Mennet
Rue du Seyon 5 c
Neuchâtel

Gordon's, le vrai Gin!
Jean Haecky Importation S.A. Bâle 18

BRYLCREEM

pour vous deux...

pour vous, pour lui,

BRYLCREEM pour lui, parce qu'il est fier de la présentation impeccable que BRYLCREEM lui confère pour la journée entière, et qu'il prend plaisir à cette nouvelle vie que BRYLCREEM donne aux cheveux secs, tout en conservant à son cuir chevelu santé et souplesse. BRYLCREEM pour vous, parce que c'est un tonique merveilleux qui rend à votre chevelure son doux éclat de soie et vous aide à vous coiffer. Un tube pour lui, un tube pour vous, achetez aujourd'hui même vos deux tubes de BRYLCREEM.

le tube normal Fr.1.75
le grand tube Fr.2.70

Représentation générale: Barbezat & Cie, Fleurier/Ne

CH/1/1/DA

CARTES DE VISITE
S'adresser
au bureau du journal

A vendre

appareil duplicateur

à stencils, entraînement à main (2 tambours) en bon état de fonctionnement. Fr. 200.—. Répondre sous chiffres E. D. 1833 au bureau de la Feuille d'avis.

Toujours en tête du progrès!

Lambretta

Modèle 125 cc, à partir de
1575.-

175 cc, super-sport, à partir de
1790.-

Profitez de notre crédit sans risque
ACOMPTE INITIAL de 10 % seulement

René Schenk

Agent Lambretta depuis 1950
Neuchâtel - Chavannes 7 et 15
Tél. 5 44 52

VÉLO - MOTO - SPORT

L'HOMME A LA PAGE

choisit :

Chemises de ville
Chemises sport
Chemises polo
Pyjamas
Robes de chambres
Sous-vêtements
Cravates
Socquettes
Mouchoirs
Gants
Pulls
Gilets

chez le spécialiste

Savoie-Petitpierre s.a.
Rue du Seyon NEUCHATEL

OFFRES D'EMPLOIS

Importante usine métallurgique de Genève cherche pour son département PUBLICITÉ (documentation technique et atelier graphique) :

1 dessinateur technique en mécanique — habile au dessin précis à l'encre, connaissant si possible le dessin en exposé à 3 dimensions, pour élaboration de manuels d'instruction, listes de pièces illustrées et catalogues ;

1 graphiste — possédant le sens du dessin technique ;

1 secrétaire — expérimentée pour publications en langues française, allemande et si possible anglaise sur machine « IBM Exécutive » et travaux de secrétariat. Bonnes notions des langues demandées. (Formation sur IBM si possible.)

Entrée immédiate ou à convenir.

Faire offres sous chiffres Q 250,360 X à Publicitas, Genève, en joignant un curriculum vitae, des copies de certificats et une photographie.

Chauffeur pour poids lourd

camion « Mercédès » 5 tonnes est cherché par entreprise de construction.
Place stable et intéressante pour candidat sobre et consciencieux.
Entrée : immédiate ou à convenir.
Fonds de secours, caisse de retraite, etc.
Faire offres avec curriculum vitae et prétentions de salaire à l'entreprise Comina Nobile & Cie, à Saint-Aubin (NE). Tél. (038) 6 71 75.

On demande

metteuse en marche

S'adresser à Roche S. A., tél. 5 14 65.

Entreprise de maçonnerie et béton armé de Lausanne cherche, pour tout de suite,

technicien - métreur

Faire offres avec curriculum vitae, certificats et prétentions, sous chiffres **P K 80819 L à Publicitas, Lausanne.**

Nous cherchons :

1 tourneur
2 mécaniciens
2 serruriers

Nous offrons emplois stables et une saine atmosphère de travail.
Semaine de 5 jours.
Adresser offres avec prétentions de salaire à la Direction de **Borel S.A., Peseux.**

DÉPARTEMENT DE L'INSTRUCTION PUBLIQUE - GENÈVE

I. Ecole supérieure technique
(Technicum cantonal)

Une inscription est ouverte à la direction de l'Ecole des arts et métiers, 22, rue de Lyon, Genève, pour les postes suivants, du 28 avril au 12 mai 1961.

A. Postes comportant 22 à 26 heures d'enseignement hebdomadaire.

1) Deux postes de maitre de français et d'allemand ou un poste de maitre de français et un poste de maitre d'allemand.
Exigences : licence ès lettres.

2) Un poste de maitre de comptabilité, droit, instruction civique, histoire, géographie, français-correspondance.
Exigences : licence ès sciences commerciales.

3) Trois postes de maitre de mathématiques.
Exigences : licence en mathématiques.

4) Trois postes de maitre de physique.
Exigences : licence en sciences physique ou diplôme d'ingénieur-physicien.

5) Un poste de maitre de connaissances des machines.
Exigences : licence en sciences physiques ou diplôme d'ingénieur-physicien.

6) Un poste de maitre de machines électriques.
Exigences : diplôme d'ingénieur-électricien.

7) Un poste de maitre d'électronique.
Exigences : ingénieur-électricien diplômé (électronicien).

8) Un poste de maitre en téléphone et courant faible.
Exigences : ingénieur diplômé ou technicien diplômé, spécialiste en téléphonie.

9) Un poste de maitre de génie civil et d'hydraulique.
Exigences : ingénieur civil diplômé.

10) Un poste de maitre de statique, construction et constructions métalliques.
Exigences : ingénieur civil diplômé.

11) Trois postes de maitre de dessin technique et construction de machines.
Exigences : technicien-mécanicien diplômé ayant travaillé comme constructeur pendant plusieurs années.

12) Un poste de maitre de dessin technique en architecture et génie civil.
Exigence : technicien-architecte diplômé ou technicien en génie civil diplômé, ayant travaillé comme constructeur durant plusieurs années.

B. Poste comportant 17 à 21 heures d'enseignement hebdomadaire :
Un poste de maitre de chimie.
Exigences : licence ès sciences chimiques ou ingénieur-chimiste diplômé (éventuellement poste complet comme sous A).

C. Postes comportant 13 à 16 heures d'enseignement hebdomadaire :

1) Un poste de maitre de mécanique et d'hydraulique.
Exigences : ingénieur-mécanicien diplômé.

2) Un poste de maitre de centrales électriques et sous-stations.
Exigences : ingénieur-électricien diplômé.

II. Ecoles de mécanique, d'horlogerie et des métiers

D. Poste comportant 22 à 26 heures d'enseignement hebdomadaire :

Un poste de maitre pour les branches mathématiques et le dessin technique.
Exigences : technicien diplômé.
Trois mois de vacances par année.
Entrée en fonctions : 4 septembre 1961.
Le cahier des charges et le bulletin d'inscription peuvent être obtenus au secrétariat de l'école des arts et métiers, 22, rue de Lyon (tél. (022) 33 48 60), ainsi que tous renseignements relatifs au traitement.
Les candidatures doivent parvenir à M. Louis Huguenin, directeur, jusqu'au 12 mai 1961 inclusivement.

MÉCANICIEN

ayant des connaissances électriques

serait engagé tout de suite ou pour date à convenir par maison de la place.

Adresser offres, accompagnées d'un curriculum vitae, certificats et prétentions de salaire, sous chiffres W. T. 1828 au bureau de la Feuille d'avis.

KRAUER MÉCANIQUE
Fahys 73, NEUCHATEL
cherche :

mécanicien-ajusteur
mécanicien-tourneur
mécanicien-rectifieur
mécanicien

pour distribution et entretien d'outillages.
Faire offres ou se présenter.

Je cherche une

jeune fille

de 17 à 19 ans, propre et gentille, pour aider au ménage et garder les enfants. Bons gages et vie de famille assurés.
Faire offres à Mme H. Keller, Glärnischstrasse 26, Horgen (Zurich). — Tél. (051) 92 40 24.

Nous cherchons

un mécanicien

de dépannage, connaissant si possible l'électricité. Entreprise Pizzera & Cie S.A., Colombier.

Je cherche une

jeune fille

sérieuse pour aider au ménage et s'occuper de deux enfants de 4 et 6 ans ; place facile ; possibilité de prendre des leçons de français.
Faire offres à Mme Eric Meier, les Biolles, Colombier. Tél. 6 32 61.

Sommelière
garçon de cuisine
et
fille d'office

nourris et logés sont cherchés par le Relais de la Mouette, Vaumarcus.

On cherche tout de suite

une sommelière
et
une extra

Faire offres à l'hôtel Robinson, Colombier. — Tél. 6 33 53.

On engagerait pour tout de suite

manœuvres

Garage Moderne - Carrosserie, Boudevilliers.

On cherche, dès le 15 mai, éventuellement tout de suite,

sommelière

pour la demi-journée (midi). Service rapide, gain minimum assuré. Samedi fermé. Se présenter au restaurant Neuchâtelois D. S. R., Neuchâtel.

Jeune fille

est cherchée dans petite pension en ville, pour le service des chambres. Vie de famille. Bonne occasion d'apprendre le français. Tél. 5 79 89, heures des repas.

Nous cherchons pour tout de suite ou date à convenir,

serveuse

ainsi qu'une

fille d'office

Congé le dimanche et bon salaire.
Faire offres ou se présenter à la confiserie Vautravers, Neuchâtel. — Tél. 5 17 70.

Si vous avez

du goût pour la musique
un contact agréable avec le public
de l'intérêt pour la vente
le sens des responsabilités

alors venez chez nous comme

DISQUAIRE

Si vous êtes de la branche, vous aurez l'occasion de faire valoir immédiatement vos qualités d'initiative et de savoir-faire.

Si vous travaillez dans un autre secteur d'activité, nous nous chargerons tout d'abord de votre formation. Vous vous familiariserez ainsi avec cette nouvelle et intéressante activité, tout en bénéficiant d'un appui constant de la direction.

Faites vos offres aujourd'hui encore à la **direction des Grands Magasins Innovation S. A., Bienne.**

PEPSI-COLA

cherche pour tout de suite, ou date à convenir un

VENDEUR-LIVREUR

connaissant bien les villes de Neuchâtel, du Locle et de la Chaux-de-Fonds et en possession du permis rouge.
Nous offrons d'excellentes conditions de travail, des possibilités de gains intéressantes et l'expérience d'une maison de réputation mondiale.
Les candidats ayant un éventuel entrepôt à disposition pourraient avoir la préférence.

Faites offres détaillées au chef du personnel de SODIS S. A., case postale 2223, Lausanne. Tél. 25 13 33.

CANADA DRY

Pour notre entreprise du Landeron, nous cherchons une

secrétaire - employée de bureau

active et aimant le travail indépendant. Nous désirons que cette personne de confiance possède un certificat d'apprentissage ou un diplôme correspondant, mais nous acceptons aussi une candidate formée par la pratique.
Des travaux de bureau intéressants lui seront confiés dans l'ambiance agréable d'une bonne équipe de travail.
Salaire à convenir, entrée immédiate ou à fixer.
Faire offre à la Direction de CANADA DRY LE LANDERON (NEUCHATEL) S. A.

Nous cherchons employé de commerce en possession du certificat fédéral de capacité ou d'un diplôme, comme

employé de fabrication

EXIGENCE : précision dans le travail comprenant beaucoup de calculs.
Adresser les offres manuscrites, avec curriculum vitae, copies de certificats, photographie et prétentions de salaire à CHOCOLAT SUCHARD S. A., Service du personnel fabrique, Neuchâtel - Serrières.

Nous cherchons pour notre nouvel établissement à Bümpliz (services des commandes et production) :

1 EMPLOYÉE

pour la correspondance allemande et française, capable de répondre au téléphone (petite centrale) ;

1 EMPLOYÉ

pour la correspondance allemande et française et des travaux de bureau généraux.

Nous offrons : conditions d'engagement intéressantes, semaine de 5 jours partielle, ambiance agréable dans une entreprise moderne, caisse de pension.

Adresser offres avec curriculum vitae, copies de certificats et photo à la Direction de

„MERCURE"

S. A., Laupenstrasse 8, Berne.

Rayon Confection Messieurs

Nous cherchons

VENDEUR

Il s'agit d'une place stable dans de bonnes conditions de travail. Salaire selon entente. Entrée immédiate ou à convenir.

Faire offres à la Direction des Grands Magasins Aux Armourins S. A. qui garantit toute discrétion.

armourins neuchâtel

Association horlogère met au CONCOURS le poste

d'administrateur

devenant vacant par suite de démission, pour raison d'âge, du titulaire.

La préférence sera donnée au candidat ayant une formation commerciale complète, connaissant les problèmes horlogers, pouvant faire preuve d'initiative et capable de prendre des responsabilités. — Adresser les offres manuscrites, avec curriculum vitae, références et prétentions, sous chiffres **P 10809 N, à Publicitas, la Chaux-de-Fonds.**

(Lire la suite des annonces classées en 16me page.)

A l'entrée principale du
Comptoir de Neuchâtel
se trouve de nouveau
le merveilleux stand de
Pfister-Ameublements SA. Neuchâtel

Plus avantageux que jamais! Vous y profitez du plus grand choix de toute la Suisse avec ses multiples avantages.
Entrée gratuite pour tout client. Plein d'essence ou remboursement du billet CFF pour tout achat dès frs. 500.—. Profitez-en!

Service-taxi gratuit!
Adressez-vous à
Tél. 038/57914 ou **Tél. 038/50020**
Terreaux 7 Stand au Comptoir
Vous aussi êtes très cordialement invités!

POR-O-POR
est beau et les plantes respirent bien
BAILLOD
Bassin 4 Neuchâtel 038-54321

Jouez-vous vos tapis à pile ou face ?

Certes, il ne vous viendrait jamais à l'esprit de vous en remettre au hasard pour faire un tel achat : vous n'auriez guère qu'une chance sur deux de tomber juste... et encore ! D'ailleurs, vous ne sauriez risquer, à l'égard de vos clients, de vos amis, la moindre faute de goût !

COMMENT « RÉCHAUFFER » VOTRE BUREAU ?
Vous passez pour ainsi dire la moitié de votre vie active dans votre bureau. Il est donc naturel que vous cherchiez à lui donner cette atmosphère sympathique et chaude qui prédispose au bon travail : une couleur, un tableau, un objet familier, qui, sans distraire, permet à l'œil, à l'esprit, de se reposer un instant.
Le tapis, lui aussi, joue son rôle dans ce cadre ; prenez-le assez épais pour amortir le bruit, mais sobre, afin qu'il s'intègre à la pièce sans choquer.

CONSEILS DU SPECIALISTE
Mobilier classique : Tapis d'Orient Afghan ou Boukhara.
Mobilier moderne : Tapis d'Orient uni - Moquette - Bouclé - Dessin sobre en moquette ou bouclé - Tweed.

Si vous doutez, si vous voulez être assuré d'un achat utile et durable, faites confiance au spécialiste qui, amoureux de son métier, ne demande qu'à vous conseiller au mieux de vos intérêts.

NE GACHEZ PAS VOS ACHATS QUAND E. GANS-RUEDIN MET TOUTES LES CHANCES DE VOTRE COTÉ !

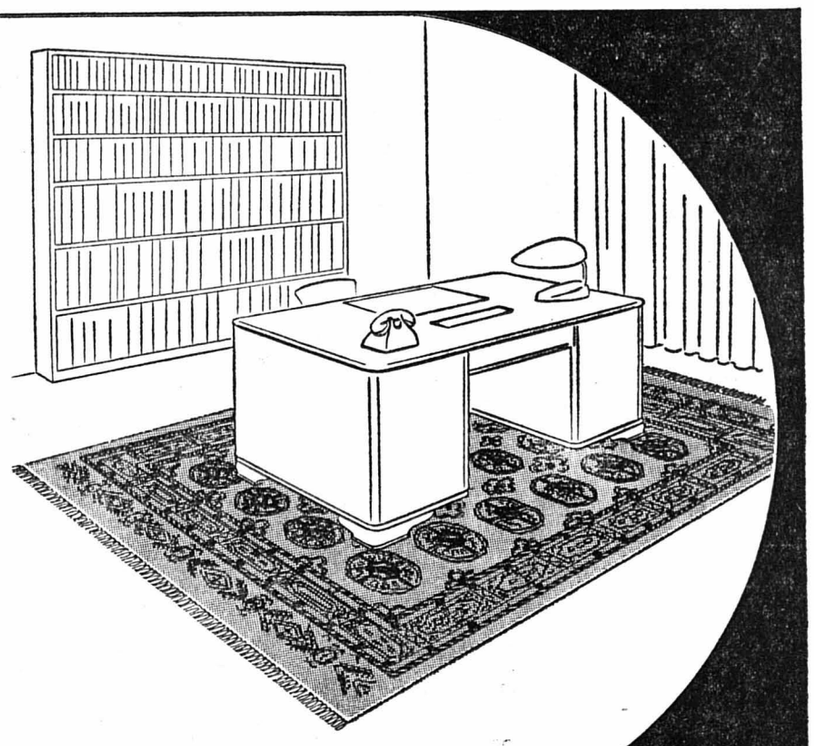

TAPIS E. GANS-RUEDIN NEUCHATEL, Grand-Rue 2, tél. (038) 5 36 23 BERNE, Kramgasse 23-25, tél. (031) 3 10 32

Reflets de la vie du pays

LE VIEUX PAYERNE DISPARAÎT

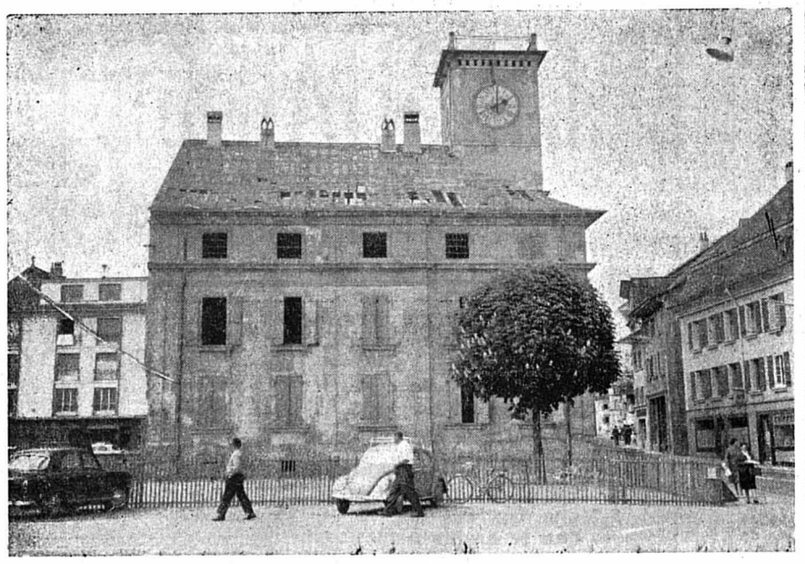

(c) Depuis quelques années, la ville de Payerne se transforme rapidement. De vieux immeubles disparaissent, d'autres voient le jour. Le centre de la ville, la Grand-Rue notamment, prend un aspect nouveau. Le vieux bâtiment de l'ancien hôpital (notre photo) qui se trouve à l'entrée de la localité, côté Berne, va être démoli par le bataillon PA 5 (des troupes neuchâteloises), commandé par le major Haller, de Fontainemelon. Plus tard sera édifié au même endroit un bâtiment administratif communal, dans lequel seront groupés les postes de la gendarmerie et de la police locale, les bureaux de la commune, des locaux pour les cours professionnels et des appartements pour les gendarmes.

(Photo Roger Pache, Payerne)

L'avis du service fédéral de l'hygiène politique

Contrairement à l'absinthe, les apéritifs anisés ne sont pas toxiques

De notre correspondant de Fleurier :
Dans notre numéro de samedi, nous avons fait part des déclarations du conseiller fédéral Tschüdi au sujet de la revision de l'ordonnance de la loi fédérale sur l'interdiction de l'absinthe.

Cette revision vise les apéritifs anisés titrant moins de 40 degrés. Comme nous l'avons déjà écrit, la nouvelle réglementation en est au stade préparatoire et une série de consultations devra préalablement être faite avant qu'un projet définitif ne soit soumis au Conseil fédéral.

L'avis du service fédéral de l'hygiène publique

Le chef du contrôle des denrées alimentaires du service fédéral de l'hygiène publique, le professeur Högl, nous a précisé que les apéritifs anisés ne sont pas toxiques, au sens propre de ce terme, à moins d'en abuser, comme d'ailleurs de tous les autres spiritueux.

On reproche à ces apéritifs de favoriser l'alcoolisme à cause de leur propriété de « troubler » lorsqu'on les additionne d'eau...

L'absinthe, en revanche, poursuit le professeur Högl, qui contient d'autres composants, est certainement beaucoup plus nocive que ses succédanés.

Ces déclarations remettent, une fois de plus, en question, tout le problème de l'interdiction de l'absinthe et des débats qui eurent lieu, avant la votation de 1908, devant le Conseil national et le Conseil des Etats.

Il faut préciser aussi que la Confédération connaît exactement les quantités d'apéritifs anisés fabriqués en Suisse chaque année et cela doit représenter une bien petite quantité, en comparaison de la consommation générale de l'alcool.

Si les apéritifs anisés viennent à être interdits selon leur composition chimique actuelle, ne s'acheminera-t-on pas vers une nouvelle période de fraude au cours de laquelle les fabricants clandestins d'absinthe reprendront du poil de la bête ? Et, ainsi à vouloir supprimer un moindre mal, on sera arrivé à en créer un plus grand !

Il est vrai que cela est dans les habitudes des gens les mieux intentionnés, si ce n'est les mieux informés !

VERS LA DEUXIÈME CITÉ SATELLITE À GENÈVE

De notre correspondant de Genève :

Le « Feuille d'avis de Neuchâtel » a évoqué déjà les premiers coups de pioche donnés à Meyrin, dans une assez proche banlieue de Genève, pour édifier là une cité satellite, qui ne sera que le début, d'ailleurs, d'une nouvelle politique urbaine.

Tout à l'opposé de Meyrin, et moins éloignée encore de la grande ville, une seconde cité satellite surgira du sol des Trois-Chênes. C'est là le nom d'une entité, englobant trois communes, dont l'une est en voie de devenir un faubourg de Genève : Chêne-Bourg, Chêne-Bougeries et Thônex.

Onze mille nouveaux citadins, guère moins donc qu'à Meyrin, pourront habiter là, où selon les données les plus modernes en la matière, trois zones sont prévues : habitation, industrie et artisanat. L'endroit a été fort judicieusement choisi car il est constitué par un vaste plateau, bien aéré et ouvert à une vue magnifique.

La zone d'habitation consistera en trois blocs de dix étages, un de douze étages et plusieurs immeubles de sept et de quatre étages. Bien entendu, édifices religieux et scolaires, dont le rudiment existe, au surplus, dans les trois communes, compléteront l'équipement immobilier.

La grande route qui joint Genève à Annemasse, et dont le trafic est intense, traverse les Trois-Chênes de bout en bout par le centre. Elle sera dès lors fortement élargie, d'une part, et, d'autre part, l'ouverture de la Route-Blanche permettra d'en détourner la circulation internationale, la voie majeure devant de surcroît, et pour un assez long parcours, passer dans un tunnel.

Un grand centre sportif sera aménagé dans la nouvelle cité satellite, et aux espaces verts prévus s'ajoutera le précieux tampon de verdure qu'on va sauver entre Genève et la ville future, et qui assurera une riante entrée à l'agglomération de demain.

M.

Un journal zuricois s'attire des reproches de la part du Conseil fédéral

BERNE. — Le journal « Die Tat », de Zurich, n'ayant pas observé l'embargo mis sur la publication des documents relatifs à l'affaire Wille — dont les journaux ont récemment parlé — le Conseil fédéral a adressé à ce journal une lettre par laquelle il fait part de l'étonnement que lui cause pareille façon d'agir. L'embargo expirait le 24 avril à minuit et la « Tat » a rendu compte de l'affaire dans son numéro mis en vente sur la place de Zurich dès 17 heures le même jour. Le Conseil fédéral considère qu'une telle attitude ne peut que nuire à la confiance qui devrait exister entre les autorités du pays et la presse.

Simultanément, le Conseil fédéral a adressé une autre lettre à l'Union des journalistes accrédités au Palais fédéral, dans laquelle il se plaît à reconnaître que tous les journalistes membres de cette union ont respecté la consigne, qui n'a pas été violée non plus par le correspondant attitré de la « Tat ». Toute la responsabilité de ce faux pas incombe à la rédaction même du journal à Zurich.

JURA

Nouveau cas de fièvre aphteuse à Vicques

DELÉMONT. — Lundi, un nouveau cas de fièvre aphteuse a été découvert à Vicques, dans la ferme de M. Henri Charrière, où l'on a dû abattre 16 vaches, 18 génisses, deux taureaux et 20 porcs. Ces bêtes avaient été en contact, au pâturage, avec des animaux déjà abattus. La zone de protection a été étendue aux localités de Courroux et de Courcelon.

En raison de la situation sanitaire dans le district de Delémont, la foire des marchandises et du bétail, qui devait se tenir à Bassecourt aujourd'hui, est supprimée.

VAUD

L'affaire des micros d'écoute

Des éclaircissements du département de justice et police

De notre correspondant de Lausanne :

Lors de la dernière session du Grand conseil vaudois, un député socialiste avait développé une interpellation qui avait fait grand bruit : il avait révélé que des micros d'écoute avaient été installés dans les locaux de la police de sûreté et dans la salle des pas perdus du Grand conseil.

Lundi, M. Louis Guisan, chef du département de justice et police, a répondu à l'interpellateur socialiste. Une enquête a été menée par M. Oscar Cornaz, président du tribunal de district d'Yverdon. Elle a révélé qu'un micro d'écoute avait été effectivement installé, du 20 au 23 septembre 1960, dans le secrétariat de la police. M. Rosset, chef de la sûreté, avait pris de lui-même cette initiative, afin de démasquer un agent qui avait volé l'enveloppe de paie de l'un de ses camarades. M. Louis Guisan a déploré qu'un tel moyen ait été utilisé.

Il a été ensuite décidé d'envoyer une lettre explicative au corps de police, qui avait appris avec indignation qu'il était « espionné ». Cette lettre reprend les conclusions de l'enquête : il est grave qu'un vol soit commis par un agent, mais le recours à des appareils d'écoute est déplaisant.

Enfin, M. Guisan a nié qu'un micro ait été installé au Grand conseil. Cette accusation relève de la plus haute fantaisie.

Que penser de cette interpellation ? Les socialistes ont transposé sur le plan politique une affaire qui aurait dû rester administrative. En ce faisant, ils ont porté un coup au prestige du corps de police.

Assemblée de la fédération régionale II de l'Union suisse des coopératives

(c) La Fédération régionale II de l'Union suisse des coopératives, qui groupe les sociétés du canton de Neuchâtel et du Jura bernois, a tenu son assemblée de printemps à Fontainemelon, samedi dernier, sous la présidence de M. Jules Voillat de Porrentruy.

Les 86 participants représentant 23 sociétés ont siégé à la salle de spectacles joliment décorée pour la circonstance. M. Georges Rothen, président de la Société de consommation de Fontainemelon, salua ses hôtes et releva les liens qui unissent la commune et la plus ancienne des sociétés de consommation de la Suisse. M. Voillat rappela que les délégués de la Fédération II s'étaient retrouvés à Fontainemelon en 1952 et avaient participé aux manifestations marquant le 100me anniversaire de la Société de consommation la plus imiportante du Val-de-Ruz. En 1960, les sociétés de Alle et de Cornol ont fêté le 50me anniversaire de leur fondation.

M. André Vuilleumier, directeur de l'Union suisse des coopératives de consommation, à Bâle, présenta le rapport annuel et les comptes de 1960 de cette importante association économique. Il brossa un rapide tour d'horizon de la politique mondiale et, parlant de l'aide aux pays en voie de développement, insista particulièrement sur l'aide importante que l'U.S.C. a décidé d'apporter au Dahomey, au cours des cinq prochaines années. Le développement réjouissant du chiffre d'affaires de l'U.S.C. en 1960 permet de dire que les mesures de rationnalisation prises par les organes dirigeants dans la distribution des marchandises ont porté leurs fruits. Dans un grand nombre de secteurs que M. Vuilleumier passa en revue, des améliorations techniques seront encore apportées afin de rendre des services toujours plus grands aux consommateurs.

Les délégués décident ensuite, à l'unanimité, de présenter les candidatures de MM. Pierre Dietlin, Porrentruy, et Henri Verdon, Neuchâtel, comme membres du conseil d'administration de l'U.S.C. dont ils font déjà partie et qui viendront en réélection lors de l'assemblée des délégués de l'U.S.C. à Bâle, en juin prochain.

A l'issue de l'assemblée, les participants passèrent à la halle de gymnastique où un vin d'honneur leur fut offert par la Société de consommation de Fontainemelon, puis ils visitèrent le collège rénové et les locaux de la maison de commune.

Le traditionnel repas réunissant les délégués de la Fédération II fut servi dans toutes les règles de l'art à l'hôtel de Fontainemelon ; il fut agrémenté par les productions vivement appréciées et applaudies des « Grands frères de la chanson ».

M. Robert Hourlet, président du Conseil communal, qui avait assisté aux délibérations de l'assemblée des délégués, se fit un plaisir de saluer chacun au nom des autorités communales ; il releva que si, jadis, la Société de consommation était venue plusieurs fois en aide à la caisse communale pour des achats qu'elle ne pouvait faire, la situation avait bien changé — comme chacun avait pu se rendre compte — et qu'actuellement l'aisance générale permettait à chacun de jouir des possibilités nombreuses offertes par l'expansion économique.

perrier
avec un rond de citron
inimitable !
152
EAU MINÉRALE GAZEUSE NATURELLE

Pour faire plaisir à maman...

Quelques suggestions :

EAU DE COLOGNE
80°, de très belle présentation . . à partir de 1.35

BROSSE à cheveux
en superbe qualité sanglier . . à partir de 7.25

TROUSSE de toilette
en plastique imprimé, coloris nouveaux, à partir de 1.95

POCHE à bas
imprimé sur fond couleur . . . à partir de 2.95

A notre rayon colifichets, un choix considérable de
FOULARDS-MOUCHOIRS-COLLIERS, etc.
vous attend

Nous offrons gracieusement à chaque enfant un petit cadeau

AU LOUVRE
La Nouveauté S.A.
NEUCHÂTEL

Du plus jeune au plus âgé... les fins renards du volant roulent avec *Esso!* Car les hommes qui ont «la bosse de l'automobilisme» savent depuis toujours que la marque mondiale *Esso* est digne de leur confiance! Ils savent que chaque fois qu'un perfectionnement ou une modernisation permet d'améliorer les carburants et les lubrifiants, le service ou l'entretien, ils en bénéficieront auprès de toutes les stations-service *Esso*. Prêtez-y attention pendant quelque temps et vous constaterez bientôt que:

Les fins renards du volant roulent avec Esso

Pour chaque voiture, le carburant et le lubrifiant qui méritent votre confiance la plus totale!

POURQUOI RISQUER UN RHUME ?

en vous lavant les cheveux ? Employez plutôt l'excellent shampooing sec LYS D'OR. Dégraisse et assouplit la chevelure comme un lavage. La boîte pour dix applications : Fr. 2.—. Envoi et vente par le dépôt : pharmacie CART, rue de l'Hôpital, Neuchâtel.

Profitez de la saison

Beaux cabris

frais du Valais entiers et au détail

AU MAGASIN

LEHNHERR

GROS DÉTAIL **FRÈRES** MAGASIN NEUCHATEL

Place des Halles - Tél. 5 30 92

ACHETEZ AUJOURD'HUI... VOUS PAYEREZ DEMAIN !

Ameublement complet « CHAMPION » A crédit Fr. 1191.— acompte Fr. 111.— et 36 mensualités de Fr.	**30.-**
Ameublement complet « STANDARD » A crédit Fr. 1484.— acompte Fr. 116.— et 36 mensualités de Fr.	**38.-**
Ameublement complet « CONFORT » A crédit Fr. 1995.— acompte Fr. 195.— et 36 mensualités de Fr.	**50.-**
Ameublement complet « RECORD » A crédit Fr. 2319.— acompte Fr. 159.— et 36 mensualités de Fr.	**60.-**
Ameublement complet « VEDETTE » A crédit Fr. 2767.— acompte Fr. 211.— et 36 mensualités de Fr.	**71.-**
Ameublement complet « LUXE » A crédit Fr. 5208.— acompte Fr. 420.— et 36 mensualités de Fr.	**133.-**

Rappelez-vous ! pour vos meubles cette seule adresse :

TINGUELY

AMEUBLEMENTS, BULLE (FG)

ROUTE DE RIAZ TÉLÉPHONE (029) 2 75 18 - 2 81 29

BERNINA

- Bernina-Record, la machine à coudre dont l'automatisation est insurpassable.
- Bernina Cl. 600, à système zigzag auto-guidé intégral, une véritable Bernina pour un prix comptant de Fr. 585.-
- Bernina Cl. 531, coud le point droit, le point zigzag, le point serpentin, le point invisible et le point feston.

L. CARRARD

9, rue des Epancheurs NEUCHATEL

Présenté à la FOGA, HALLE 3, Stand No 36

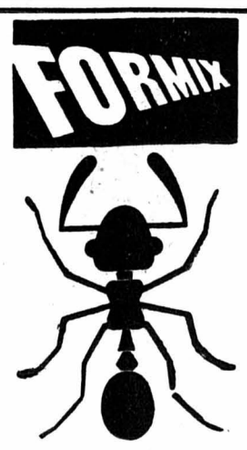

FORMIX

tue les fourmis de maison

Boîte : Fr. 2.10

Dans toutes les pharmacies et drogueries

Adorka S. A., Bâle

REX

Dès aujourd'hui à 15 h et 20 h 30

Dès 18 ans

ROBERT
MITCHUM
URSULA THIESS
1re VISION
Une réalisation grandiose

Tout le Mexique en FLAMMES pour l'amour d'une FEMME !

UNITED ARTISTS CINEMASCOPE COLOR by De Luxe

ZACHARY
SCOTT
GILBERT ROLAND
PARLÉ FRANÇAIS
Une mise en scène prestigieuse

★ REX ★ CINÉMA ★ REX ★ CINÉMA ★ REX ★ CINÉMA ★ REX ★ CINÉMA ★ REX ★ CINÉMA ★ REX ★ CINÉMA ★

BAS

GUYE PRÊTRE

A vendre
TENTE
de camping, 2-3 places, « Bigler » Rhône, à l'état de neuf ; belle
robe de mariée
taille 38, avec boléro. Téléphoner au 6 38 58 après 18 heures.

Pour vos installations électriques et vos réparations
UNE MAISON SÉRIEUSE
H. BURGY
ÉLECTRICITÉ
1950 - 1960
Projets - Devis sans engagement
Magasins-bureaux Saint-Maurice 11 Neuchâtel
Tél. 5 26 48 - 8 20 77

Chaque année fumez les jardins et les cultures maraîchères avec l'engrais complet organique - biologique
HUMAG
Contient tous les éléments nutritifs d'une excellente composition, a fait ses preuves, nécessaire au développement des plantes. En vente chez les jardiniers, en paquet de 5, 10, 25 et 50 kg ; éventuellement, demandez liste des revendeurs.
Pour les plantes d'appartement et de balcons, nous vous recommandons le SEL NUTRITIF pour plantes, fortement concentré,
HUMAFLOR
Humosan AG., Saint-Gall
Werk Kronbühl
Tél. (071) 24 41 71

Deux automobilistes sur trois peuvent mieux rouler - et à meilleur compte - avec du BP Super sur mesure. Le BP Super sur mesure vous permet de choisir la qualité d'essence dont l'indice d'octane correspond exactement aux exigences de votre moteur. Vous en obtiendrez un meilleur rendement, sans avoir à dépenser 1 ct de trop! Demandez conseil à votre station BP!

BP

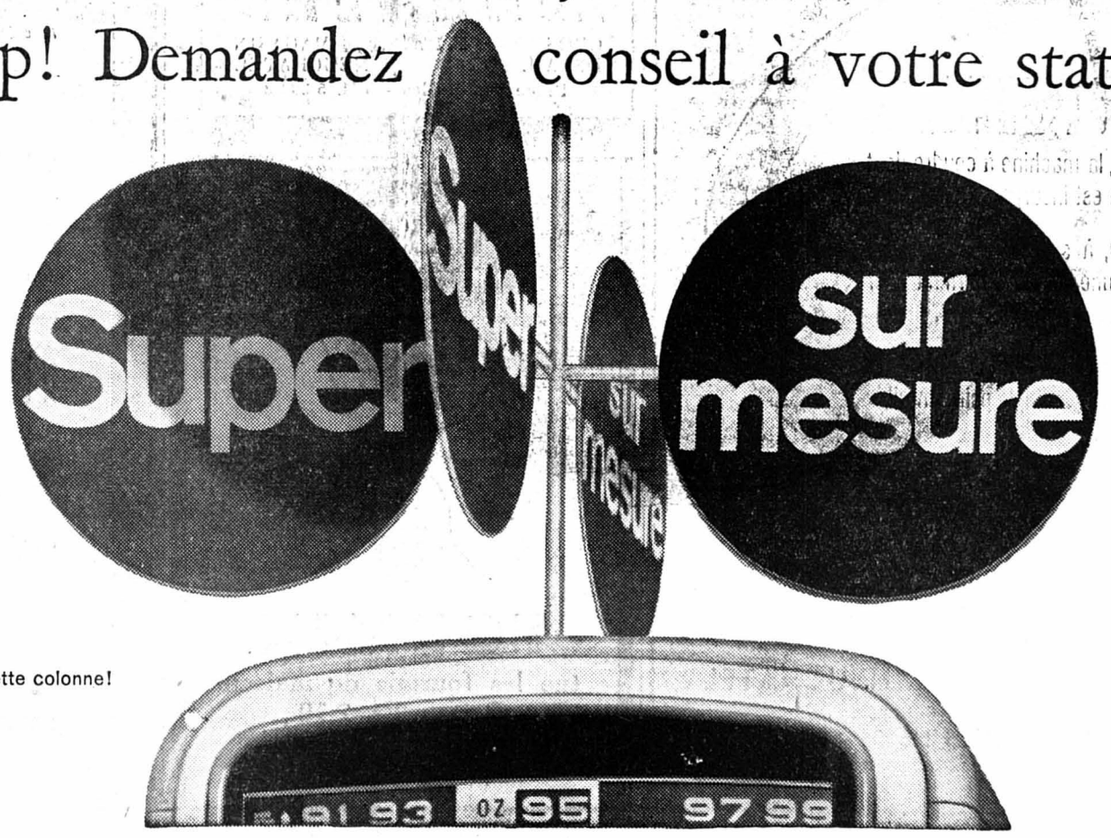

5 qualités — 5 prix Arrêtez-vous à cette colonne!

Avant-première aux armourins

DÉFILÉS

Les Grands Magasins Armourins vous convient à assister à leurs défilés de maillots de bain et ensembles de plage, le mercredi 17 mai, sur les terrasses du restaurant Beau-Rivage, à 14 h. 15, 15 h. 30 et 16 h. 45.

La nouvelle collection Armourins est une invitation aux joies de la plage, et vous révèle tous les secrets de la mode aquatique de cet été. La coupe impeccable de nos modèles 1961, sélectionnés avec soin, séduira, car tous présentent un « cachet personnel » qui s'adaptera à votre propre silhouette. Notre devise : « Le Grand Magasin qui voit jeune ».

Les billets sont à retirer dès le 12 mai à la caisse principale du 1er étage. L'entrée du défilé est fixée à Fr. 1.50 et comprend une consommation et 2 pâtisseries. Le nombre de places étant limité, nous ne réservons pas par téléphone. Les clients qui ne pourront obtenir de billets auront cependant la possibilité de visiter notre collection au rayon.

Re

René de la
le contenu d'un
sa maîtresse, u
admirable dév
avait perdu l
traits de sa
un homme d
tenace, patie
Tel est
Simone Sig
Ce sk
célèbres ».
le plus gr
Chacu
fois par

antisolaire

hamol ultra

Seul HAMOL ULTRA 2000 contient le filtre antisolaire breveté qui absorbe les rayons brûlants, tandis qu'il favorise l'action brunissante des rayons bienfaisants. Qui brunit « hamol ultra », tout le monde séduira.

Nouvelles découvertes dans le désert

Un lot d'importants documents relo des combats de guérilla que des livrèrent aux légions romaines il y a de 1800 ans ont été découverts au de fouilles effectuées dans le dés Judée à l'extrémité méridionale de l Morte.

« Il s'agit de la plus importante verte concernant la période Bar I effectuée jusqu'à présent » a d Dr Yigel Iadin, directeur de d'archéologie de l'université h cours d'une conférence de r

Bar Kochbah, chef m nisa la résistance c dirigea la grande r environs de l'an 1

armourins neuchâte

de
nale.
tival.
Dans
nçais,
Loren
lus que

e parfai-
57 kilos),
chez les
u Festival
elle jouait
ti, avec Alain
, et « Les Dauphins ».
arles Aznavour et de Marie-

t
le
ho-
une
l des

echer-
idents,
signali-
ix des

cialistes,
urs, ex-
c, chefs
a possi-
aissances
e. Et cela
des stages
xpérimenta-
oire, spécia-

Charme et élégance

Lahco

LAHCO a de nouveau, cette saison, créé pour vous une riche collection de modèles plaisants et modernes pour le bain et la plage, offrant à chacun, selon son goût, ce qui lui convient. Le galbe inégalé des bustiers spéciaux de nos modèles, montés en partie sur armature souple, vous donnera une agréable sensation de sûreté.
Armourins, votre magasin de confiance, vous conseillera volontiers dans vos achats et vous présentera les derniers modèles de costumes de bain LAHCO les plus élégants.
La maison LAHCO vous félicite du choix de votre dernier modèle de sa collection et vous souhaite de passer des heures joyeuses et ensoleillées.

laboration des maisons Bleyle, Lahco, Jantzen, Rose-Marie Reid, Marina del Mar, et les nouveautés italiennes

publiseno

armourins neuchâtel

La coupe de ce modèle est une création de VETRIX-Bleyle

OFFRES D'EMPLOIS

L'Imprimerie Paul Attinger S. A., avenue Rousseau 7, à Neuchâtel, engagerait immédiatement ou pour entrée à convenir

manœuvre

consciencieux et habile, pour son atelier de machines.
Place stable en cas de convenance ; semaine de 5 jours. Se présenter au bureau de l'imprimerie.

On engagerait pour tout de suite

sommelier (ère)

nourri (e), logé (e). — Faire offres au Bar-glacier ALBA, Flandres 5, Neuchâtel, tél. 5 24 98.

ARO S.A., la Neuveville, cherche :
1 employée pour travaux de comptabilité
1 employée pour correspondance anglaise
éventuellement à la demi-journée.
Entrée immédiate ou à convenir.
Conditions de travail agréables, semaine de 5 jours
Prière d'adresser offres à
ARO S.A., la Neuveville.
Tél. (038) 7 90 91.

On cherche

SOMMELIER

Entrée immédiate. — Demander l'adresse du No 1853 au bureau de la Feuille d'avis.

Hôtel sur grand passage du Jura neuchâtelois cherche, pour la saison (à peu près 5 à 6 mois),

sommelière

gros gain, si possible connaissance des deux services, éventuellement 2 langues ; congés réguliers. — S'adresser à E. Perrin, hôtel de la Tourne.

Fabrique de montres Roskopf cherche

2 ACHEVEURS (SES)

sur calibre 5 ¼ - 10 ½
ARGO WATCH S. A., NODS
Tél. (038) 7 97 92

Jeune employé de bureau

connaissant la comptabilité et si possible l'allemand, trouverait place intéressante et d'avenir dans fabrique de la région de Neuchâtel.
Faire offre manuscrite, avec certificats, sous chiffres T. T. 1861 au bureau de la Feuille d'avis.

Bureau de la ville cherche

JEUNE EMPLOYÉ

consciencieux et travailleur. Place intéressante, bien rétribuée.
Offres à case postale 561, Neuchâtel 1.

Fabrique de confection pour dames cherche

JEUNE MAGASINIER

désireux d'apprendre l'allemand. Samedi libre. Entrée immédiate ou à convenir.

Ecrire à Eugen Braunschweig AG, Quellenstrasse 31, Zurich 5. Tél. (051) 42 61 31.

Maison de la place cherche

magasinier-livreur

possédant le permis de conduire A ; place stable, bien rétribuée. — Faire offres avec références sous chiffres à F. F. 1846 au bureau de la Feuille d'avis.

Magasin de la place cherche

vendeuse

débutante acceptée. Travail agréable et propre. — Offres avec photo, prétentions de salaire et curriculum vitae sous chiffres V. V. 1863 au bureau de la Feuille d'avis.

Bureau d'ingénieurs de Neuchâtel

cherche

un dessinateur béton armé
un dessinateur en génie civil

Date d'entrée à convenir. Semaine de 5 jours. Faire offres avec copies de certificats sous chiffres K. K. 1851 au bureau de la Feuille d'avis.

MÉTAUX PRÉCIEUX S. A.

Neuchâtel 9
cherche pour entrée immédiate ou à convenir

un mécanicien de précision
un mécanicien faiseur d'étampes
quelques manœuvres

pour laminage et travaux divers. Semaine de 5 jours, caisse de pension. Candidats jeunes et en bonne santé, auront la préférence.

ÉTABLISSEMENT FINANCIER A GENÈVE
engagerait

huissier - chauffeur

ayant permis de conduire type A, de toute honorabilité.

Connaissance des langues française et anglaise.

Situation stable et bien rémunérée.

Offre détaillée sous chiffres S 61904 X, Publicitas, Genève.

On cherche un
polisseur
pouvant travailler seul.
Adresser offres écrites à U. U. 1862 au bureau de la Feuille d'avis.

On demande
sommelière
(étrangère ou débutante acceptée) ; occasion d'apprendre le français.
Adresser offres écrites à D. D. 1843 au bureau de la Feuille d'avis.

Ménage de deux personnes demande une
employée de maison
sachant cuire.
Tél. 5 17 15.

Je cherche un
jeune homme
débrouillard, avec ou sans permis de conduire. Se présenter chez G. Etienne, bric-à-brac, Moulins 13, Neuchâtel.

Chauffeur
poids lourd est demandé tout de suite pour un remplacement de 2 à 3 semaines. Se présenter chez Willy Gaschen, transport, Cortaillod. Tél. 6 40 25.

On cherche
fille de cuisine
nourrie, logée, blanchie, un jour de congé par semaine. Entrée immédiate. Faire offres à l'hôtel du Lac, Auvernier. Tél. (038) 8 21 94.

Je cherche à acheter d'occasion
coiffeuse
ou
lavabo
en chêne ciré clair, propre et en bon état.
Tél. 5 41 95.

A vendre d'occasion belle

CHAMBRE A COUCHER

comprenant : 1 grand lit avec literie complète, 1 armoire à glace, 2 tables de chevet et 1 grand bureau, Fr. **450.—**, ainsi qu'une

SALLE A MANGER

(Henri II) complète, 8 pièces, Fr. **450.—**. Mobilier en très bon état.

Ecrire sous chiffres P 50094 à Publicitas, Neuchâtel.

OUI

UNE SPLENDIDE TABLE DE CUISINE TUBE ET FORMICA

GRATUITE

avec chaque

FRIGO

à partir de 125 litres
au comptant ou par acomptes

AUX **ARTS MÉNAGERS**

26, rue du Seyon

A vendre quelques

Meubles anciens

soit :

1 commode Louis XVI noyer, marquetée,		320 fr.
1 armoire vaudoise noyer, marquetée,		550 fr.
4 chaises Louis-Philippe noyer, les 4 pièces		120 fr.
1 bibliothèque Biedermeier, noyer,		140 fr.
1 table ronde Louis XVI, marquetée,		180 fr.
2 tables demi-lune noyer,	150 fr. et	180 fr.
1 coffret ancien, marqueté,		90 fr.

etc., tous ces meubles sont en parfait état.
A. LOUP, antiquités, AUVERNIER

On cherche d'occasion **1 BUFFET, 1 TABLE AVEC CHAISES,** pour salle à manger, 1 armoire, petite table, lit complet.
Demander l'adresse du No 1856 au bureau de la Feuille d'avis.

On cherche à acheter, d'occasion mais en bon état, très grand

tapis

fond de chambre, ainsi que **CAISSES A FLEURS.**
Adresser les offres sous chiffres S. S. 1860 au bureau de la Feuille d'avis.

Si vous avez des meubles à vendre retenez cette adresse
AU BUCHERON
Neuchâtel, tél. 5 26 33

J'achèterais 2 fauteuils crapauds ou
Louis XV
au salon complet.
Adresser offres écrites à A. Z. 1829 au bureau de la Feuille d'avis.

J'achèterais d'occasion, mais en bon état,
moteur pour voiture « Fiat »
1400 A, année 1955.
Adresser offres à Charles Béguin, Boudevilliers.

PROF. MÉDICALES

DOCTEUR
R. ROBERT
Parcs 1
ABSENT
jusqu'au 22 mai

A VENDRE

SUPERBE OCCASION
A vendre chambre à coucher avec literie, le tout à l'état de neuf, prix intéressant.
Tél. 5 49 89.

DEMANDES D'EMPLOIS

Jeune Suédoise de 24 ans, institutrice, cherche

place au pair

dans une famille, pour les mois de juillet et août. Suivra des cours et aidera au ménage ou s'occupera des enfants.
Ecrire sous chiffres S 53320 Q à Publicitas S. A., Bâle.

Homme sérieux accepterait place

d'agent régional

ouverture d'un bureau, téléphone et correspondance (assurance exclue). — Adresser offres écrites à 105 - 282 au bureau de la Feuille d'avis.

Homme de confiance

cherche emploi dans entreprise commerciale ou industrielle soit :
pour service d'expédition ou dans bureau de réception téléphone et travaux de bureau divers. — Adresser offres écrites à 105 - 281 au bureau de la Feuille d'avis.

Dessinateur-constructeur
sur étampes progressives et outillage, cherche travail à domicile. — Adresser offres écrites à J. D. 1753 au bureau de la Feuille d'avis.

Jeune représentant
bilingue, bonne formation commerciale, cherche pour tout de suite place stable. — Adresser offres écrites à G. D. 1809 au bureau de la Feuille d'avis.

Jolie jeune fille de 21 ans, Allemande, désire connaître un couple distingué, sans enfants, pour perfectionner ses connaissances de
demoiselle de réception - hôtesse
Adresser offres écrites à H. H. 1848 au bureau de la Feuille d'avis.

Jeune fille
de 17 ans, Suissesse allemande, cherche place auprès d'enfants et pour aider au ménage.
Adresser offres écrites à J. J. 1850 au bureau de la Feuille d'avis.

Demoiselle donnerait
leçons de perfectionnement d'anglais et d'allemand
Adresser offres écrites à I. I. 1849 au bureau de la Feuille d'avis.

Jeune
menuisier - charpentier
robuste, cherche, pour tout de suite, place à Neuchâtel ou aux environs. — S'adresser à M. Joseph Meier, Thalegg 4, Adliswil (ZH).

Jeune fille
de 18 ans cherche emploi pour 2 mois, à Neuchâtel. — Tél. 5 41 77.

Je cherche emploi de bureau ou autre à domicile. Adresser offres écrites à C. C. 1842 au bureau de la Feuille d'avis.

DEM. A ACHETER

Je cherche à acheter
d'occasion, armoires, tables, chaises, fauteuils anciens ou modernes, ainsi que divers petits meubles. Tél. 7 74 18.

J'achète
meubles anciens et d'occasion, ménages complets. S'adresser à Auguste Loup, place des Halles 13, tél. 5 15 80.

RIDEAUX

Superbe collection de tissus modernes et anciens

Confection et pose aux meilleures conditions par

MAILLEFER 25
Tél. 5 34 69
TAPIS BENOIT

Présentation à domicile
Facilités de paiement

GUYE PRÊTRE

le jupon
toujours en vogue
depuis 13.80

STOP !

30 % sur train Wesa
20 % Lilliput et maisons Faller
10 % Lionel - Trix - Fleichmann - Pocher - Faller à construire, etc., chez

PORRET RADIO
TELEVISION
SEYON NEUCHATEL

Secrétaire
à vendre, grand meuble, en bon état, 4 tiroirs extérieurs, 6 tiroirs intérieurs, écritoire. On peut le voir à partir de 19 heures, 19, chemin des Valangines, 4me étage centre.

A vendre, pour raison de santé, un rucher composé de
25 ruches
et trois ruchettes peuplées, système D.B., ainsi que ruches vides et tout le matériel. Prix avantageux. Tél. (038) 6 63 80.

École Tamé
Gare 10 - Tél. 5 18 89
Cours de sténographie dactylographie français pour Suisses allemands.

AVIS DIVERS

Remontage de literie et meubles rembourrés
Beau choix de tissus, confection de stores en tout genre
Prix intéressant
Krebs-Gibel
Château 23, PESEUX
Tél. 8 23 57 ou 8 24 67

Italie - RAPALLO - Riv. Levante
Pension « A.R.S. »
Via Castagneto, près de la mer). Funiculaire. Construction moderne. Chambres avec eau courante. Excellente cuisine. Vue Montallegro. Prix : mai, juin, septembre, Lit. 1800.—. Juillet, août, Lit. 2200.—, tout compris.

BANQUE EXEL
Prêts
Banque Exel
5, avenue Rousseau
Tél. 5 44 04
NEUCHATEL

Grâce à son **outillage moderne**
à son **grand choix de caractères**
à son **riche assortiment de papiers**
l'IMPRIMERIE CENTRALE
1, Temple-Neuf
vous donnera **toute satisfaction**

Que ce soit pour une installation moderne ou pour une réparation,
demandez la maison spécialisée

AMOS FRÈRES
INSTALLATIONS SANITAIRES
eau, air gaz

PLASTIQUE EN TOUS GENRES — Devis, projets
Mail 25, tél. 5 60 32, Poudrières 4

Faites durer vos pneus
en confiant le regommage de ceux-ci au spécialiste

Rhobs

PNEUMATIQUES NEUCHATEL
Maison fondée en 1920
Saars 14 Tél. 5 23 30

LES MARRONNIERS

Prochainement ouverture d'un

SALON-LAVOIR SELF-SERVICE

PARCS 56

Utilisez le

CREDIT-AUTO
TEL. (038) 5 44 04/05
BANQUE EXEL
NEUCHATEL
BANQUE EXEL

pour acheter ou changer votre voiture

Feuille d'avis de Neuchâtel

Heures d'ouverture de nos bureaux

Du lundi au mercredi nos guichets sont ouverts au public de 8 heures à midi et de 14 heures à 18 h 10. Le jeudi et le vendredi, l'ouverture est prolongée jusqu'à 18 h 30.
D'autre part, tous nos bureaux peuvent être atteints par téléphone, le matin dès 7 h 30.
La « Feuille d'avis de Neuchâtel » continuera à sortir de presse et à être distribuée à la même heure qu'actuellement, mais nos bureaux seront complètement fermés le samedi.

Délais de réception de la publicité :

Annonces

Les annonces reçues **avant 10 heures** (grandes annonces avant 9 heures), peuvent paraître le lendemain. Pour le numéro du lundi, les grandes annonces doivent parvenir à notre bureau le vendredi avant 14 h 30 et les petites annonces, le vendredi également avant 15 heures.

Avis mortuaires et avis de naissance

Les avis mortuaires sont reçus à notre bureau jusqu'à 17 h 30 ; pendant la nuit et jusqu'à 1 heure du matin, ils peuvent être glissés dans la boîte aux lettres du journal située à gauche du bureau d'annonces, 1, rue du Temple-Neuf. Il en est de même pour les avis de naissance.

Réclames et avis tardifs

Les réclames et les insertions en réclame dans les rubriques de la gastronomie et des spectacles et manifestations doivent nous parvenir jusqu'à 15 heures. Passé ce délai et jusqu'à 1 heure du matin, nous n'acceptons plus que des avis tardifs et des réclames dont la surface maximum est fixée à 30 millimètres.

Les annonces prescrites pour une date déterminée, mais qui nous parviennent trop tard pour être insérées à cette date, sont sans autre avis publiées dans le numéro suivant. En cas de nécessité, le journal se réserve le droit d'avancer ou de retarder la parution des annonces qui ne sont pas liées à une date.

Délais pour les changements d'adresse (minimum 1 semaine)

Pour le lendemain : la veille avant 10 h.
Pour le lundi : le vendredi avant 10 h.

ADMINISTRATION DE LA « FEUILLE D'AVIS DE NEUCHATEL »

REMERCIEMENTS

Madame B. BLATTER-HUBER,
Mademoiselle Denyse BLATTER,
très touchées des nombreuses marques de sympathie et d'affection qui leur ont été témoignées pendant ces jours de pénible séparation, expriment à toutes les personnes qui les ont entourées, leurs remerciements sincères et reconnaissants.
Colombier, mai 1961.

ELAN constructa

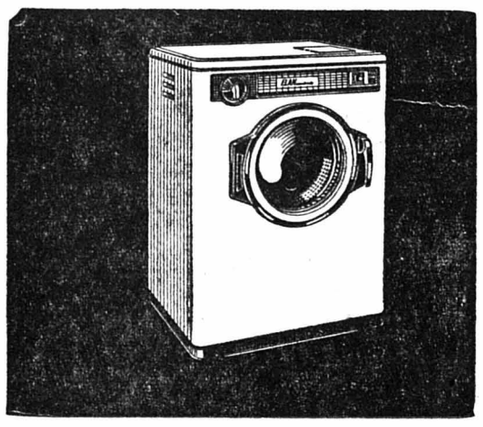

L'AUTOMATIQUE DE GRANDE CLASSE

My Girl Friday

Enfin une machine à laver la vaisselle à un prix populaire

INDESIT

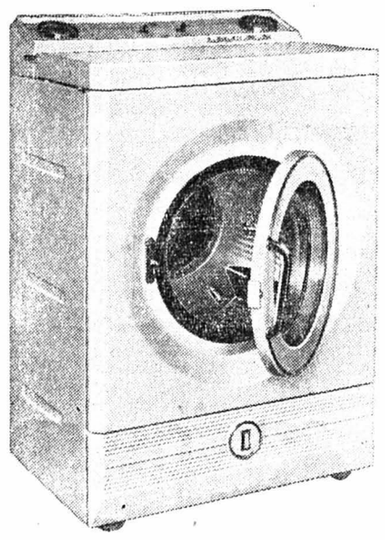

AUTOMATIQUE sur roulettes sans installation spéciale

Elan

LE FRIGO que tout le monde envie

Toutes ces nouveautés se trouvent

AU COMPTOIR DE NEUCHATEL

STAND 71

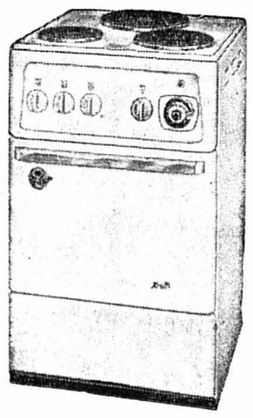

Présentation des NOUVEAUX MODÈLES KREFFT avec four mobile

CRETEGNY & Cie - Appareils ménagers

Boine 22 NEUCHATEL Tél. (038) 5 69 21

C. Nagel

Menuiserie
Ebénisterie
Meubles de magasins

Neuchâtel
Ecluse 17
Tél. 5 22 65

Troués, mités, salis, déchirés, vos TAPIS

PERSES ou mécaniques

sont réparés vite et bien par

Georges CAVIN

Immobilières 12
Neuchâtel - Tél. 5 49 48

Nouvelle spécialité

salade Rosemarie

Même si vous êtes versée dans l'art de préparer des salades diverses, vous serez surprise — et enchantée — par la finesse, la délicatesse de la salade Rosemarie. La saveur d'une salade dépend des aromates qu'on y incorpore. Il est reconnu que les herbes aromatiques fraîches lui donnent le meilleur goût et sont des plus efficaces. Elles agissent sur les nerfs gustatifs du palais et stimulent les sucs gastriques.

Salade Rosemarie avec le vinaigre Aeschbach aux aromates, assaisonné, prêt à l'emploi. Il suffit d'ajouter l'huile.

Recette de la SALADE ROSEMARIE : Pommes de terre coupées en tranches, dés de cervelas, rondelles d'œufs, oignons hachés très fins. Ajoutez de la sauce de salade en abondance 1/3 d'huile, 2/3 de vinaigre Aeschbach aux aromates, sans sel ni autres ingrédients). Brassez délicatement et laissez reposer. Avant de servir, mélangez-y de la salade verte et des tomates qui ont été également assaisonnées avec 1/3 d'huile et 2/3 de vinaigre. Aeschbach aux aromates et un peu de moutarde.

Essayez ! Achetez une bouteille de vinaigre Aeschbach aux aromates, préparez la SALADE ROSEMARIE suivant la recette ci-dessus et ne dévoilez votre secret que lorsque vos convives auront dégusté cette merveille, puis attendez les félicitations...
Le vinaigre de table Aeschbach aux aromates peut être obtenu en bouteilles d'un litre, prix Fr. 1.50 (plus le verre). Se trouve dans les magasins d'alimentation, les magasins diététiques ou chez le grossiste.

Bon pour un échantillon gratuit (joindre un timbre de 20 ct. pour port).
Un échantillon gratuit de vinaigre de table Aeschbach aux aromates doit être envoyé à la soussignée :

Nom : .....

Adresse : .....

Péclard et Guignard, Yverdon, Olero et Lœw, Neuchâtel, Jequier et Cie, Couvet.

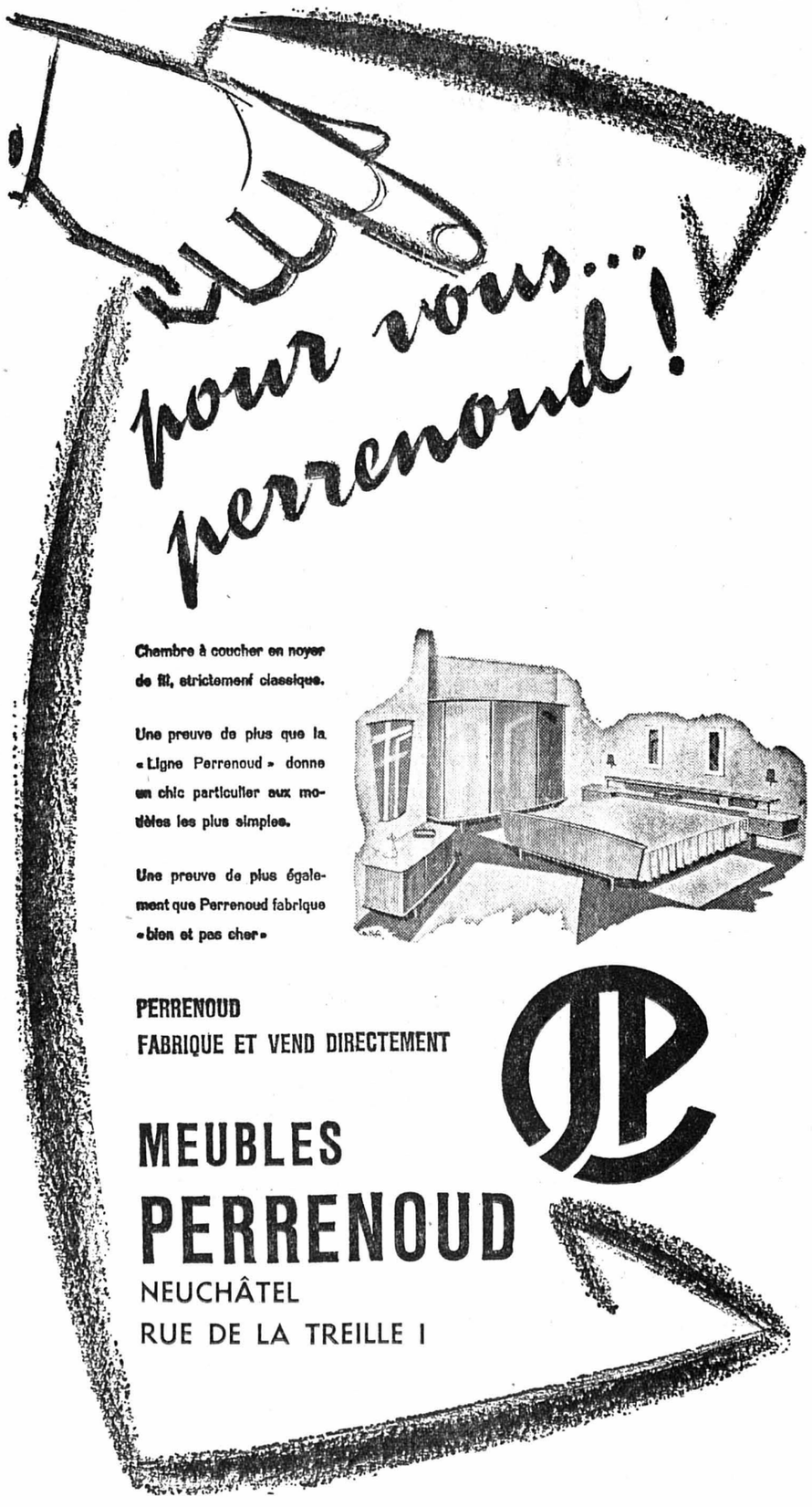

contrôle CONTREXÉVILLE

61-42

votre poids idéal Monsieur

TAILLE	20 ans	30 ans	40 ans	50 ans
1 m 60	56 Kg	57 Kg	58 Kg	59 Kg
1 m 65	61 Kg	62 Kg	63 Kg	64 Kg
1 m 70	65 Kg	66 Kg	67 Kg	68 Kg
1 m 75	70 Kg	71 Kg	72 Kg	73 Kg
1 m 80	74 Kg	75 Kg	76 Kg	77 Kg
1 m 85	79 Kg	80 Kg	81 Kg	82 Kg

Ce tableau vous donne, en fonction de votre âge et de votre taille, le poids qu'il est raisonnable que vous pesiez. Si vous pesez davantage, pensez que chaque kilo en excédent vous vieillit. Pour les perdre et retrouver ainsi votre jeunesse, faites confiance à Contrex. L'eau minérale naturelle de Contrexéville stimule votre foie et vos reins, active vos éliminations. Contrexéville vous aide à revenir, sans effort, à votre poids normal.

CONTREX contrôle votre poids

La bouteille Fr. 1.— + verre 30 ct. Eau minérale naturelle sulfatée calcique

MERCREDI - SPORTS

Le Tour de Romandie commence demain

(DE NOTRE ENVOYÉ SPÉCIAL)

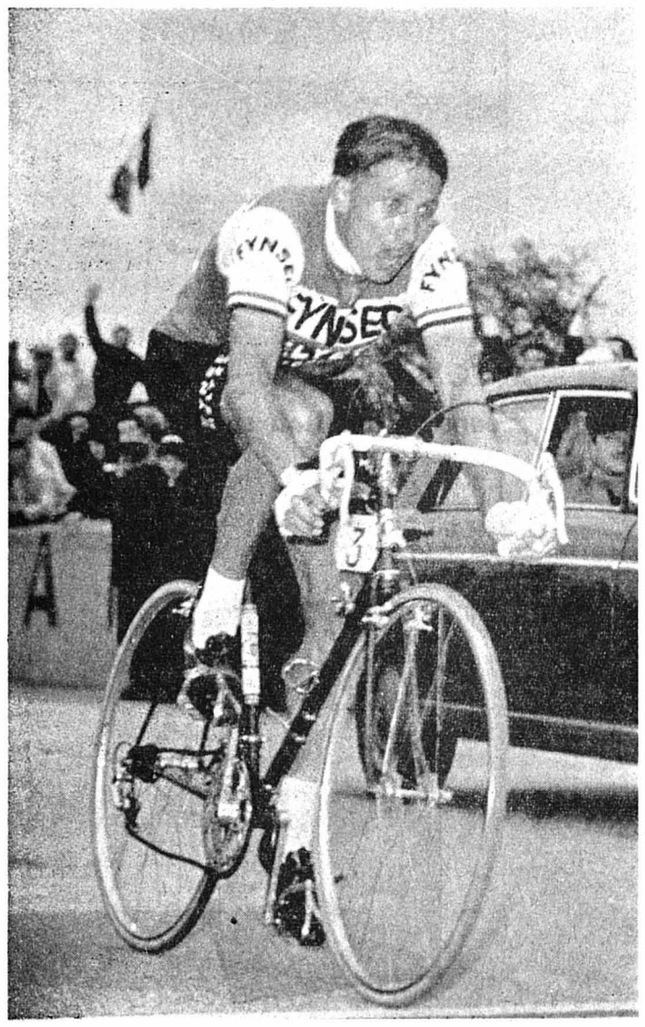

Anquetil sera présent. Ecrire son nom à un palmarès qui contient ceux de Bartali et Kubler ne le laisse pas indifférent.

En quinze ans LE TOUR A GAGNÉ quatorze kilomètres et conservé Ferdi Kubler

Quinze ans déjà ont passé depuis que Amberg, Koblet, Diggelmann et Keller triomphaient dans la course contre la montre par équipes, Genève - Morges, qui marquait la première étape de l'édition numéro une du Tour de Romandie.

En ce temps-là, Ferdi Kübler, Gino Bartali et Désiré Keteleer vivaient la course dans le peloton et non en voiture au titre de directeurs sportifs. Si Keteleer — qui défendait les couleurs d'une firme biennoise — créa une certaine sensation en remportant la victoire finale, Ferdi Kübler termina troisième et premier des Suisses, la seconde place revenant à Gino Bartali.

Sarabande commerciale

Depuis cette année 1947, où le monde rapprenait à vivre au rythme effréné des jazzmen existentialistes des caves de Saint-Germain-des-Prés, le rythme est resté mais la musique a changé. Pris dans la spirale de la haute conjoncture, le sport cycliste s'est laissé entraîner dans une sarabande commerciale qui transforme ses coureurs en hommes-sandwiches et ses dirigeants en hommes d'affaires.

Le sport avec un grand S y retrouve toutefois son compte lorsque le starter délivre le peloton — ce peloton où l'on a bien du mal à démêler les liens qui unissent marques et sous-marques. Mais lorsque les kilomètres s'allongent ou que la route s'élève, il ne reste plus aux prises que des coureurs dont la couleur des maillots s'effacent dans la force du jarret.

Le parcours

En 1947, le parcours du Tour de Romandie comprenait 757 km pour quatre étapes, cette année il a gardé ses quatre étapes, mais a pris 14 km en plus (771). Demain, en ce jour de l'Ascension, la caravane montera de Genève à Montana/Vermala après un arrêt à Saxon, terme de la première demi-étape (139 km). L'après-midi, de la vallée du Rhône aux hauteurs de la plus ensoleillée des stations, les kilomètres ne seront pas nombreux (42) mais ils compteront double puisqu'une moyenne de 28 km/h a été prévue pour ce second et éprouvant secteur de l'étape initiale. Vendredi, on se rendra à Bulle en une matinée, après avoir franchi le col des Mosses. L'entre-acte de midi sera suivi par la course contre la montre Bulle-Fribourg (27 km), ce qui portera à 174 km le pensum du second jour. Samedi, étape au profil tourmenté qui reliera Fribourg à la Chaux-de-Fonds (206 km) en passant par les cols des Pontins et des Rangiers. Enfin, une promenade dominicale de la Chaux-de-Fonds à Lausanne (210 km) avec les cols des Etroits et du Mollendruz, mettra un point final à cette randonnée de quatre jours.

Jacques DUCRET.

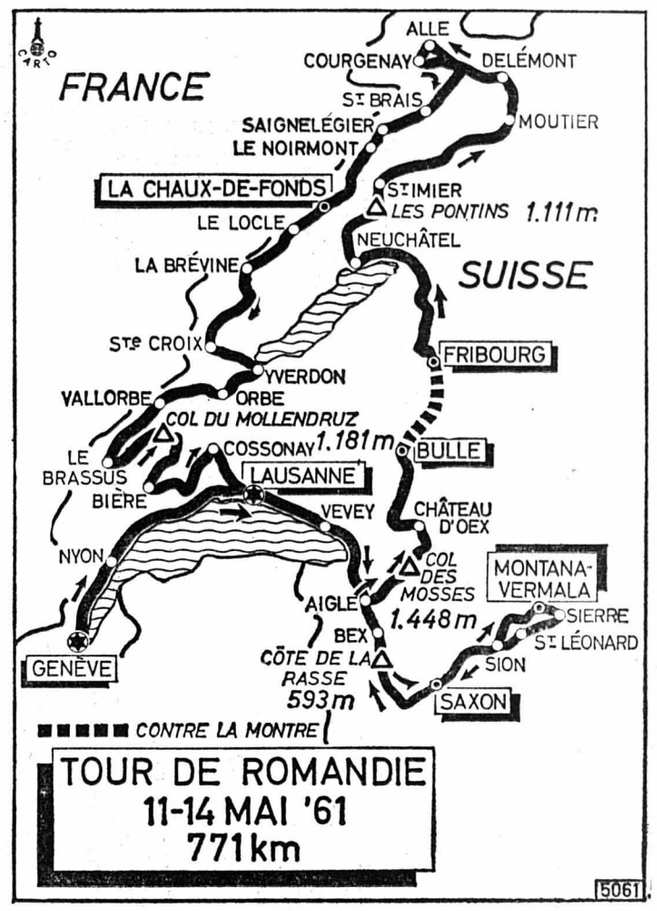

Participation de qualité

Trois vainqueurs du Tour de France en tête des engagés : Anquetil, Gaul et Bahamontès

Anquetil, Gaul, Bahamontès, voilà trois noms qui ouvrent avec éclat la liste des participants de ce Tour de Romandie. Ces trois hommes comptent chacun une victoire au Tour de France à leur palmarès.

Et sur les routes de Romandie, ils penseront encore à la « Grande Boucle ». Par sa succession de difficultés ramassées dans un laps de temps relativement court, l'épreuve romande est le meilleur des bancs d'essai. Mais les trois « grands » ne se lanceront pas dans la randonnée romande uniquement pour parfaire leur forme, ils viseront la victoire si les conditions de la course leur sont favorables.

De bons auxiliaires

Jacques Anquetil, qui doit trouver trop courte à son goût l'étape contre la montre (27 km), sera épaulé par le Marseillais Rostollan, récent vainqueur du Tour de Champagne, Edouard Delberghe, un spécialiste des courses de longue haleine, et par le champion suisse René Strehler, qui fut le meilleur auxiliaire de Jean Graczyk au Grand Prix cyclomoto-riste des Nations.

L'instable Federico Bahamontes sera le chef de file d'une équipe italienne où les « gregari » de service se nommeront Kazianka, Pellegrini, Metra et Bonariva. Quant à Gaul, il sera leader d'un groupe italien que dirige le Suisse Kubler et qu'animera (peut-être) l'Allemand Junkermann. Des trois autres formations étrangères, Peugeot (avec Stephan Lach comme No 1) San Pe (avec La Cioppa) et Legnano, c'est cette dernière qui disposera des meilleurs atouts avec les deux révélations du dernier Tour de France : Battistini et Massignan.

Si Rolf Graf n'avait pas eu son début de saison malencontreusement stoppé par une sérieuse blessure, il aurait pu prétendre à être non seulement le capitaine de l'équipe Tigra mais également l'un des candidats à la victoire finale. Ses coéquipiers Lutz et Maurer auront à défendre leur prestige naissant et à confirmer qu'ils sont bien les plus sérieux « espoirs » du cyclisme helvétique. Alfred Ruegg, dont le rodage est laborieux, sera en définitive le plus qualifié pour faire triompher les couleurs suisses. Il aura l'avantage d'être le mieux secondé en nombre grâce aux intérêts extra-sportifs attachant son équipe Cy. à celle de Mittelholzer. Oeuvre de deux courageux sportifs romands, le groupe Blan-Po, n'aura qu'une ambition : tenir ; la gloire sera pour les autres, comme les primes d'ailleurs !

J. D.

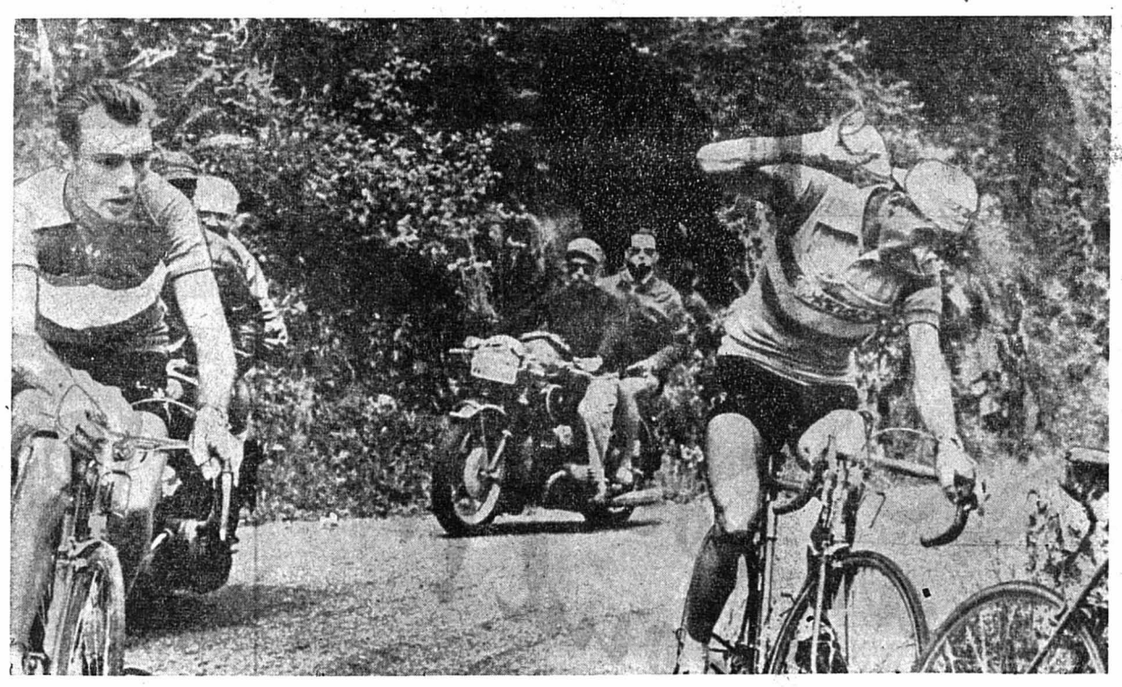

Bahamontès, qui se raffraîchit, et Gaul, qui l'observe, sont deux des « grands » de l'épreuve romande.

REFLETS FILMÉS DU TOUR DE ROMANDIE

Tous les soirs, du 11 au 14 mai, la TV donnera immédiatement après le téléjournal des reflets filmés du Tour de Romandie. Deux voitures de reportage suivront les coureurs à travers les cantons.

Informations Citroën

Un moteur encore plus puissant pour la DS 19 !

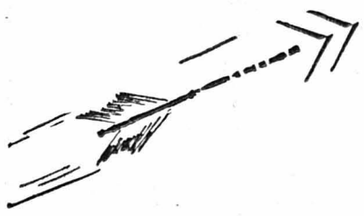

Dès ce printemps, la Société Citroën équipe la DS 19 d'un moteur plus puissant, augmentant sa vitesse de pointe de façon sensible. La nervosité accrue permet des démarrages plus rapides et des reprises brillantes. La consommation reste analogue à la précédente.
Les modifications apportées au moteur sont les suivantes :

Couple maxi : 14,5 m/kg à 3500 tr/mn (au lieu de 14 m/kg)
Compression : 8,5 (au lieu de 7,5)
Nouveaux pistons à têtes bombées
Segmentation nouvelle (segment de tête chromé)

Damper Holset placé à l'extrémité arrière du vilebrequin

Nouveau carburateur double corps Weber (24/32 DDC). Diamètre de la buse principale augmenté
Dispositif de ralenti accéléré incorporé au carburateur

Nouvelle courbe d'avance de l'allumeur et calage initial porté de 10 à 12° moteur avant le point mort haut
Nouveau couvre-culasse en aluminium coulé sous pression

Ce moteur est prévu pour fonctionner exclusivement au super-carburant. La commande de correction d'avance au tableau de bord est supprimée et remplacée par un réglage à vis moletée situé sous le capot
Consultez l'annuaire téléphonique sous « Citroën » : vous y trouverez l'adresse de notre agent local.

1ère à l'indice de fidélité

L'activité des footballeurs dans les séries inférieures

PREMIÈRE LIGUE Vers une bataille entre Rarogne, Forward et Malley

Au repos, Berthoud a appris sans trop accuser le coup la nette victoire remportée par Xamax aux dépens de Malley. Les Bernois ont en effet confiance en leurs moyens. Ils savent, d'autre part, qu'il leur suffira de récolter trois points (en trois matches) pour s'assurer le titre romand en première ligue.

Pour une équipe solide comme la leur, la chose semble facile, d'autant plus qu'elle recevra une formation versorienne qui, sur son terrain, s'est laissé ravir sa dernière chance par un F.C. Monthey soucieux de s'éloigner définitivement de la zone dangereuse.

Ça va mal à Malley

Si le championnat est donc pratiquement joué en ce qui concerne la tête du classement, il n'en est pas de même en queue. A côté de Payerne, qui jouera en deuxième ligue la saison prochaine, trois équipes restent candidates à la poule des avant-derniers : Rarogne, Forward et Malley. Pour l'instant, les Valaisans sont les moins bien placés : retard de deux points sur le tandem vaudois. Mais comme ils ont joué un match de moins et qu'ils recevront Malley dimanche prochain, la porte du salut est ouverte. S'il parvient à limiter les dégâts en Haut-Valais, Malley peut aussi prétendre se tirer d'affaire du moment qu'il recevra ensuite Boujean 34 et surtout Forward. Mais la tâche sera dure pour les poulains de Garbani, au sein desquels l'entente ne semble pas régner. On prévoit néanmoins que ce sera finalement Forward qui participera à la poule à trois en compagnie des avant-derniers des groupes de Suisse centrale et de Suisse orientale.

Dans le Jura

Dans le groupe de Suisse centrale, la journée a été particulièrement mauvaise pour les équipes jurassiennes. A l'exception du leader Porrentruy, qui a partagé les points avec Longeau (ce qui est presque une victoire), toutes ont perdu. Ainsi, Bassecourt reste pratiquement condamné alors que Delémont est toujours l'un des plus sérieux candidats (avec Wettingen) à la poule des avant-derniers. Consolation, la route du titre est ouverte devant Porrentruy qui, comme Berthoud, n'a plus besoin que de trois points en trois matches pour se l'assurer.

En Suisse orientale enfin, c'est d'un tendem tessinois que sortira le champion. Bodio et Locarno comptent en effet trois points d'avance sur leur plus dangereux rival, Blue Stars de Zurich.

S. T.

TROISIÈME LIGUE Couvet dépasse Serrières

Journée normale dimanche dernier, puisque toutes les rencontres se sont jouées. Résultats : Groupe I : Couvet-Audax 1-0 ; Auvernier-Blue Star 5-0 ; Saint-Blaise - Buttes 5-4 ; Fleurier II-Colombier II 5-1. Groupe II : Courtelary-La Sagne 4-4 ; Floria - Etoile II 3-0.

Dans le groupe I, Xamax Ha, ne connaît pas d'inquiétudes. Ses rivaux sont trop loin pour le rejoindre. Couvet peina face aux « Transalpins » d'Audax, mais s'imposa de justesse. Ce succès lui permet de prendre la seconde place, avec un point d'avance sur Serrières. Fleurier II, par sa nette victoire sur Colombier II, dépasse Buttes qui écope à nouveau de la garde de la lanterne rouge. Les Butterans combattirent vaillamment aux Fourches. A l'issue d'une partie, riche en buts, Saint-Blaise gagna de peu. La situation est alarmante pour les coéquipiers de Zangrando. Un point les sépare de Fleurier II, chanceux contre les réserves de Colombier. Auvernier ne fit guère de concession aux Verrisans et confirma ses prétentions à la quatrième place.

Dans le groupe II, Courtelary connut un faux-pas. Les Sagnards, pourtant hors de course, ont rendu un fier service à la Chaux-de-Fonds II qui maintient sa position de tête sans jouer. Ce point coûtera peut-être cher aux joueurs du Vallon de la Suze. Floria compte encore passablement de retard au calendrier ; il a profité de la visite d'Etoile II pour enlever deux points précieux. Les hommes de Tripet remonteront le courant en mettant à jour leur programme.

CLASSEMENTS

GROUPE I	Matches J.	G.	N.	P.	Buts p.	c.	Pts
Xamax II A	18	16	2	—	85	23	34
Couvet	17	11	3	3	47	22	25
Serrières	17	11	2	4	52	37	24
Boudry I A	16	8	3	5	37	26	19
Auvernier	17	7	5	5	36	39	19
Blue Star	17	6	3	8	29	52	15
Audax	17	4	6	7	35	37	14
Saint-Blaise	15	5	2	8	39	48	12
Colombier II	18	4	1	13	36	64	9
Fleurier II	17	4	—	12	30	52	8
Buttes	17	3	1	13	32	57	7

GROUPE II	Matches J.	G.	N.	P.	Buts p.	c.	Pts
Ch.-de-Fds II	14	10	1	3	69	21	21
Courtelary	15	10	1	4	42	35	21
La Sagne	13	7	2	4	40	44	16
Etoile II	13	5	2	6	25	32	12
Xamax II B	14	5	2	7	38	44	12
Fontainemel. II	13	5	1	7	33	28	11
Boudry I B	14	5	1	8	30	56	11
Floria	11	4	1	6	28	27	9
Sonvilier	13	2	3	8	28	46	7

~ ~ ~

La semaine s'annonce chargée, puisque les responsables profiteront de l'Ascension pour organiser trois rencontres. Voici l'ordre des matches : Jeudi : Groupe I : Serrières-Blue Star ; Saint-Blaise - Boudry IA. Groupe II : Fontainemelon II-Floria.

Dimanche : Groupe I : Xamax IIA-Saint-Blaise ; Serrières-Colombier II ; Blue Star - Couvet ; Audax-Fleurier II ; Buttes-Boudry IA ; Groupe II : Floria-la Chaux-de-Fonds II ; Fontainemelon II-Sonvilier ; La Sagne - Etoile II ; Courtelary - Boudry IB.

We.

ARCADES Tél. 5 78 78 Aujourd'hui dernières à 15 h et 20 h 30
LES NUITS DU MONDE
Les plus célèbres artistes de music-hall de notre époque dans les cabarets les plus fameux, aux quatre coins du monde.
18 ans

Association cantonale neuchâteloise de football

Communiqué officiel N° 35

Sanctions et pénalisations

Fr. 5.— d'amende : Berger Gérard, Dombresson I, attitude antisportive ; Zimmermann Serge, Béroche I, attitude antisportive.

Fr. 10.— d'amende : Luthi Paul, Béroche I, attitude antisportive ; F.-C. Boudry, défaut d'accompagnant avec l'équipe juniors C.

4 dimanches de suspension et Fr. 10.— d'amende : Bonarai Leopoldo, Ticino II, tentative de voies de fait et attitude antisportive.

Suspensions

3 dimanches, dès et y compris le 14 mai : Maggiotto Arnaldo, Ticino I ; Gallera Giancarlo, Audax I ; Zaugg Charles, Buttes I.

4 dimanches, dès et y compris le 14 mai : Reymond Frédy, la Chaux-de-Fonds II.

Modification de résultat

IIIme ligue : Le résultat du match La Sagne I - La Chaux-de-Fonds II (1-5), du 26 mars 1961, est modifié en 3-0 en faveur de La Sagne. Décision de la Commission de contrôle du 2 mai 1961. Motif : joueurs pas qualifiés pour ce match.

Avis aux clubs

Nous informons les clubs que l'assemblée des délégués a été fixée au samedi 8 juillet 1961 à Gorgier.

Les clubs voudront bien nous communiquer, d'ici au 31 mai, les noms des personnes qui ont 25 ans d'activité au sein de leur comité.

Cours technique pour juniors

Lors des cours pour juniors des 13 et 20 mai, chaque participant est prié de se présenter si possible avec un ballon.

Cours régional pour futurs moniteurs (entraineurs)

Le cours de préparation pour moniteurs de football aura lieu les samedi et dimanche 27 et 28 mai à Neuchâtel, stade du F.-C. Cantonal. Les clubs ne disposant pas d'entraineurs diplômés sont dans l'obligation de désigner un participant à ce cours. L'indemnité habituelle sera versée, ainsi que les frais de déplacement. Inscriptions jusqu'au 20 mai à M. J.-P. Baudois, Cernier.

Finales de la IVme ligue

21 mai : Travers I - Cantonal II, à Travers ; Cortaillod Ib - Le Locle IIa, à Cortaillod.

28 mai : Le Locle IIa - Travers, au Locle ; Cantonal II - Cortaillod Ib, à Neuchâtel.

4 juin : Le Locle IIa - Cantonal II et Cortaillod Ib - Travers I, sur terrain neutre.

Modifications au calendrier

IIIme ligue : Etoile II - Xamax IIb, fixé au 28 mai.

IVme ligue : Xamax III - Colombier III au 28 mai ; Cortaillod Ib - Dombresson I au 14 mai ; Le Landeron I - Dombresson I au 28 mai ; Le Landeron I - Cressier I au 21 mai.

Juniors A : Etoile - Fontainemelon avancé au 21 mai ; Fontainemelon - La Chaux-de-Fonds, retardé au 28 mai ; Saint-Imier - Le Parc, au 28 mai ; Saint-Imier - Dombresson, retardé au 3 juin.

Juniors B : Le Locle - Etoile, fixé au 14 mai ; Xamax Ib - Môtiers, fixé au 21 mai.

Juniors C : Fontainemelon - Buttes, fixé au 10 juin ; Comète - Travers, fixé au 17 juin ; La Chaux-de-Fonds Ia - Le Locle, fixé au 14 mai.

Comité central A.C.N.F.
Le secrétaire, J.-P. Gruber. Le président, G. Darbre.

Ils avaient
tout simplement
soif !

CARDINAL votre bière

ARCADES

✆ 57878

DÈS DEMAIN à 20 h 30

EN SOIRÉES SEULEMENT
À 20 H 30 Tous les jours

DORA DOLL
DARRY COWL
BERNARD BLIER
CARETTE
NOËL ROQUEVERT

Jean GABIN

farfelu, pittoresque, tel il apparaît dans

LE CLOCHARD

★ Jean GABIN dans le rôle d'ARCHIMÈDE, dont les réparties « font mouche » avec d'autant plus de sûreté qu'elles sont énoncées dans un langage souvent épicé !... Malicieux, anticonformiste par vocation, ses éclats sont irrésistibles !... ★

ADMIS DÈS 16 ANS

A vendre

buffets de cuisine

vitrés, neufs, à prix avantageux. — Ecrire sous chiffres P 50095 N à Publicitas, Neuchâtel.

Transports
rapides
Déménagements
Toutes directions
M. CEPPI, Neuchâtel
Tél. 5 42 71

A remettre à la Chaux-de-Fonds

épicerie-primeurs

vins-tabac, conviendrait à retraités ou à ménage ayant un travail complémentaire ; bel appartement, reprise 4000 fr. plus marchandise. — Adresser offres écrites à L. L. 1852 au bureau de la Feuille d'avis.

A l'heure du rêve...

RICHE
COMBINAISON
en perlon imprimé de roses coupées ; forme soutien-gorge orné de fine dentelle et bas incrusté d'entre-deux. Deux coloris choisis sur fond blanc : rose-vert ou lilas-vert
25.-

RAVISSANTE
CHEMISE DE NUIT
en perlon imprimé du même motif, façon droite avec encolure ronde sur empiècement froncé. Fine dentelle au bas. Mêmes coloris
32.50

SLIP-BIKINI
assorti . **5.90**

Au Sans Rival
NOUVEAUTÉS

RAYON LINGERIE, 1er ÉTAGE

Opel Record 1961 avec 4 portes aussi

4 portes — en plus de toutes les qualités Opel ! Descendre, monter, comme c'est plus facile !

4 plus dans l'équipement Record ! Verrou de direction, miroir Make-up, revêtement du plafond en simili-cuir, toutes les fenêtres latérales s'ouvrant complètement.

Venez en faire l'essai — avec toute votre famille !

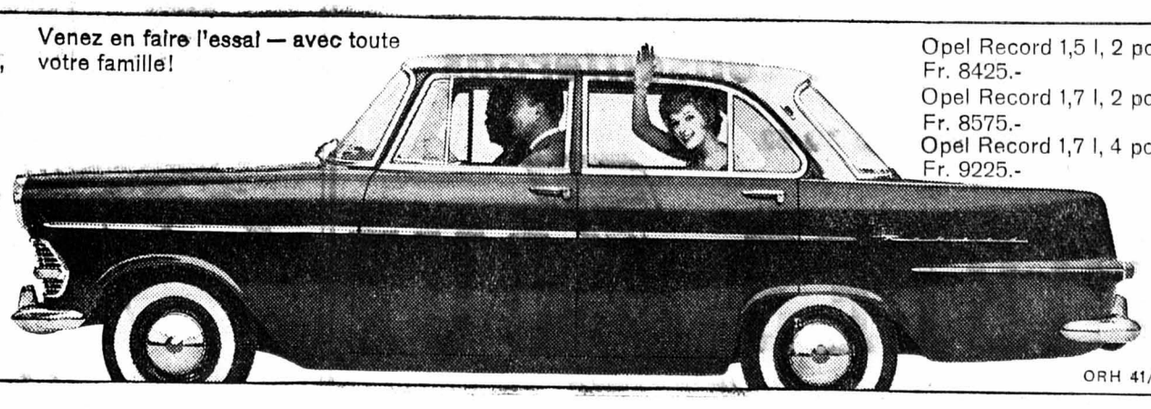

Opel Record 1,5 l, 2 portes Fr. 8425.-
Opel Record 1,7 l, 2 portes Fr. 8575.-
Opel Record 1,7 l, 4 portes Fr. 9225.-

GARAGE MM. M. SCHENKER, Hauterive - Neuchâtel
Tél. (038) 7 52 39
Garage A. Javet, Saint-Martin
Garage J. Wütrich, Colombier

ORH 41/61 N

A vendre

salle à manger

à l'état de neuf. Tél. 5 62 67.

DIVANS-LITS

métalliques, 90 x 190 cm, avec protège-matelas, matelas à ressorts (garantis 10 ans), oreillers, duvets et couverture de laine, à enlever le divan complet, soit 6 pièces, seulement 198 fr., port compris. W. Kurth, 9, avenue de Morges, Lausanne, tél. (021) 24 66 66.

La boisson des costauds

GRAPILLON

Pour soulever des montagnes...

... il faut de l'enthousiasme. Rien de tel pour vous rendre débordant d'entrain et de vitalité que de prendre un verre de Grapillon le matin à jeun, à midi et le soir comme apéritif ou avec le repas. Au restaurant, la bouteille de 2 décis; chez vous, celle d'un litre ou de 7 décis. Mais exigez bien Grapillon, le pur jus de raisin.

GRAPILLON

du soleil dans votre verre.

d'un goût exquis...
il est vraiment supérieur

Comment as-tu deviné que je préférais un

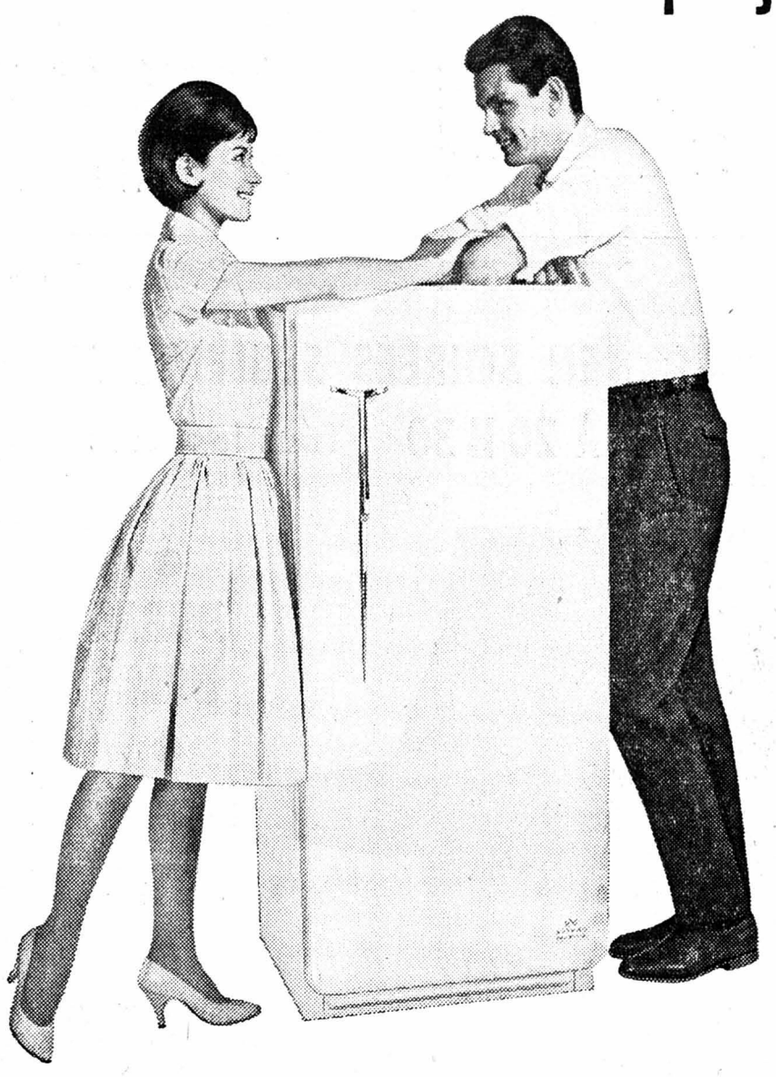

Mena-Lux ARTHUR MARTIN ?

C'est facile!
Tu cherchais un réfrigérateur pratique, économique et durable. Alors j'ai choisi un MENA-LUX/ ARTHUR MARTIN!

- Grand freezer horizontal
- Clayettes réglables
- Vaste bac à légumes
- Porte intérieure avec rayons et niches
- Compresseur ultra-silencieux à consommation modeste
- Faible encombrement

Modèles de 115, 120, 140, 190 et 260 l.
A partir de Fr. 495.—

Mena-Lux ARTHUR MARTIN

équipe toute votre cuisine!

MENA-LUX S.A. MORAT

DISTRIBUTEURS AGRÉÉS:

REYMOND & ROY
Quincaillerie, Grand'Rue 16 COUVET

Quincaillerie

Venez tous visiter à Neuchâtel!!!

La plus grande exposition de meubles de styles du canton: Époque 18me 19me 20me

Prix très bon marché
Facilités de paiement

Tous nos meubles sont refaits
Livraison gratuite

QUELQUES PRIX:

Commode Louis XIV Fr. 380.— Commode secrétaire Louis XIV Fr. 525.—
Commode Louis XV Fr. 480.— Commode secrétaire Louis XV Fr. 590.—
Commode Louis XVI Fr. 450.— Commode secrétaire Louis XVI Fr. 480.—
Semainier Louis XVI Fr. 640.— Meuble - Bar Louis XVI

GRAND CHOIX: d'armoires Louis XIII, Louis XIV, Louis XV, bressanes, Empire, normandes, Directoire
60 CHAISES tous les styles, par 6 pièces, 4 pièces ou isolées
40 TABLES de salle à manger, de bureau et de salon, tous styles
18 FAUTEUILS isolés Louis XIII, Louis XIV, Louis XV, Directoire, Louis-Philippe
6 BUREAUX PLATS Louis XV, Louis XVI, marqueterie et bronze
10 LITS jumeaux ou seuls, Louis XV, Louis XVI, Empire, Louis-Philippe
15 VITRINES-BIBLIOTHÈQUES Louis XIV, Louis XV, Directoire
10 BUFFETS-vaisseliers Louis XIII, Louis XV, transition, bernois, Louis-Philippe
5 SALONS complets Louis XV, Napoléon
SALLE A MANGER et CHAMBRE A COUCHER, ensembles complets, ainsi que des centaines de peintures, bibelots, petits meubles, etc.: *choix immense en meubles modernes*

Venez tous: nous vous conseillerons

Téléphone 5 30 62

MEUBLES LOUP

NEUCHÂTEL - Beaux-Arts 4 Croix-du-Marché 3

TURISSA

Approuvée par l'IRM et l'ASE
Déparasitée radio/TV/OUC

La plus moderne du monde!

A ménage moderne, machine à coudre moderne! Rêve de toute ménagère, la Turissa offre une variété inouïe de raffinements et une simplicité imbattable à l'usage. Tout se règle par deux boutons! Aucune autre machine ne peut vous proposer ce merveilleux avantage.

TURISSA „NOVOMATIC" Fr. 750.-
TURISSA „FORTUNA" Fr. 595.-
Nouveau modèle à 395.- net comptant

Fabrique de machines à coudre TURISSA SA
Dietikon-Zurich, tél. 051/91 88 83

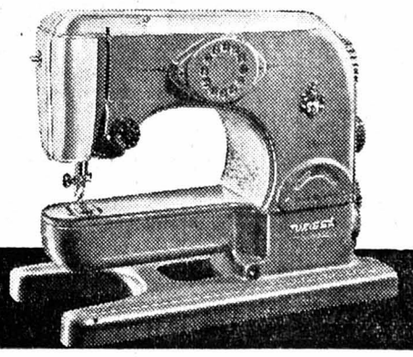

A. GREZET, rue du Seyon 24
Tél. 5 50 31, Neuchâtel

Au Comptoir de Neuchâtel: Halle IV, stand 52

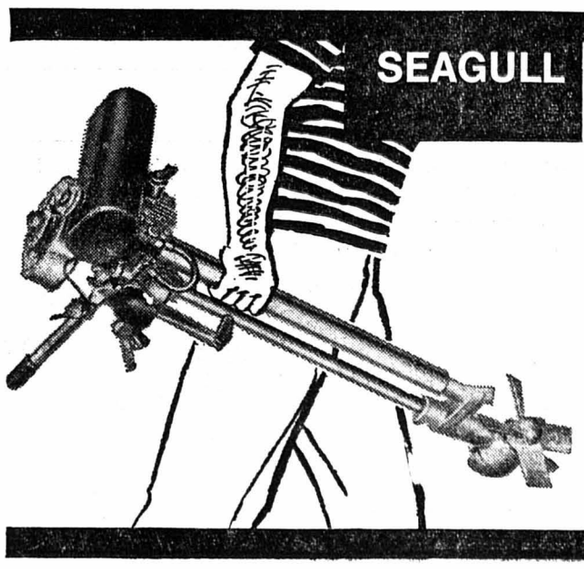

moteurs hors-bord
100% conformes au but poursuivi

L'idéal pour la pêche, le sport de la voile et les propriétaires de bateaux préférant à l'élégance la puissance, la sécurité et l'utilité économique. Léger, sans prétention, démarre instantanément, transforme toute sa puissance en propulsion. Résiste brillamment à l'effort le plus sévère. Demandez le prospectus.

Modèles 40 Minus 2 CV fr. 570.— Century 100 4 CV fr. 790.—
40 Plus 3 CV fr. 620.— Century 100 Plus 5 CV fr. 860.—

Avec arbre plus long légère majoration de prix.
Century 100 Plus est également livrable avec embrayage.

Je désire recevoir le prospectus gratis sur SEAGULL moteurs hors-bord, ainsi que la liste des représentants. 36

Nom _____ Profession _____
Rue _____ Endroit _____

BON

Représentation générale pour la Suisse:
ISAR SA, Urdorf-Zurich, Bernstrasse 127, tél. 051/98 32 32

NOUVEAU EN SUISSE

Première maison en Suisse avec crédit échelonné sur 12 mois.

BALMOD S.A.

case postale 55, **Bâle 25** - Tél. (061) 43 37 69

CHOISISSEZ MAINTENANT

Jan.	Févr.	Mars	Avril	Mai	Juin	Juil.	Août	Sept.	Oct.	Nov.	Déc.

Vestes ou manteaux en cuir ou daim pour dames et messieurs. - Ensembles pour dames, en daim, d'après modèles parisiens, sur mesure.

Répartissez vos achats sur 6 ou 12 mois pour un supplément minime.
Nous vous conseillons volontiers, à votre domicile, sans engagement.

Choisissez la cuisson au gaz !

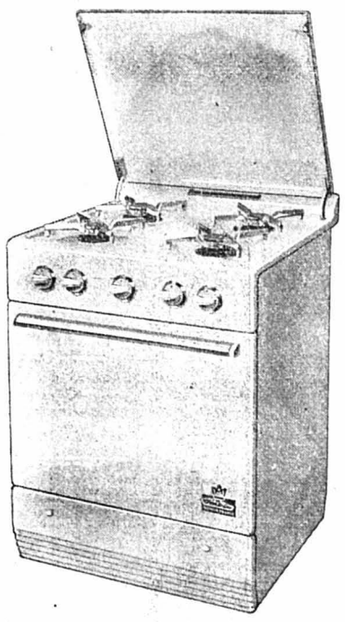

Au stand des S. I. vous verrez exposées les nouvelles cuisinières multigaz MENA-LUX conçues aujourd'hui pour les gaz de demain

S. I.

SERVICE DU GAZ
NEUCHATEL
Téléphone (038) 5 72 02

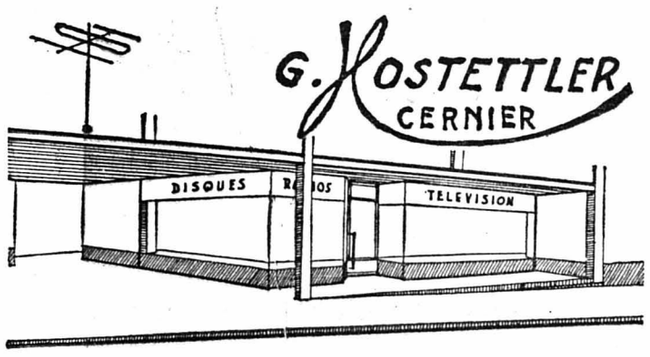

expose au Comptoir de Neuchâtel FOGA

STAND 33 HALLE III
un grand choix de

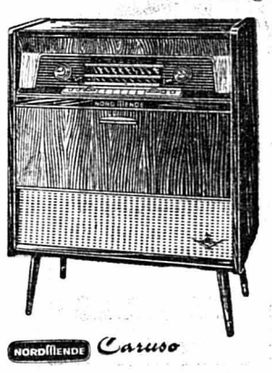

NORDMENDE Caruso

★

portatifs transistors
radios
radios-gramos
téléviseurs
meubles combinés
et meubles de style
enregistreurs

★

NORDMENDE Favorit

Programme complet de la marque Nordmende 61-62
Faites confiance au spécialiste concessionnaire en radio et T.V.
Tél. 7 16 18

Grand assortiment de

POISSONS

frais, filets, salés et fumés, du lac et de mer
Palées et Bondelles
prêtes à rôtir et filets

LEHNHERR FRÈRES

GROS et DÉTAIL — POISONNERIE Place du Marché — Tél. 5 30 92 Neuchâtel
Expédition à l'extérieur - Vente au comptant

Prix des combustibles

pour Neuchâtel et environs
valables dès le 1er mai 1961 et jusqu'à nouvel avis

		Par quantité de kg 50 - 950	1000 - 2950	3000 - 9950
Briquettes « UNION »	en vrac	15.90	15.30	14.80
	en paquets	17.30	16.70	16.20
Cokes de la Ruhr et hollandais		18.70	18.10	17.60
Coke de l'usine à gaz de Neuchâtel, tous calibres		18.70	18.10	17.60
Anthracites de la Ruhr	50/80	26.20	25.60	25.10
	30/50 - 20/30	27.10	26.50	26.—
Anthracites Langenbrahm	50/80	26.80	26.20	25.70
	30/50 - 20/30	27.80	27.20	26.70
Anthracites Sophia-Jacoba	50/80	27.40	26.80	26.30
	30/50	28.60	28.—	27.50
	20/30	30.20	29.60	29.10
Anthracites belges	50/80	26.90	26.30	25.80
	30/50	28.10	27.50	27.—
	20/30	29.10	28.50	28.—
Anthracites sud-africains	50/80 - 30/50	22.40	21.80	21.30
	20/30			
Anthracine		23.30	22.70	22.20
Boulets	Ruhr, Sophia-Jacoba et Kohlscheid	21.90	21.30	20.80
	Tribar et Hollandais Orange-Nassau	21.30	20.70	20.20

Prime d'été : jusqu'à fin juin 50 c

les 100 kg franco domicile de l'acheteur, paiement net à 30 jours ou dans les 10 jours avec 5 % d'escompte

GROUPEMENT DES MARCHANDS DE COMBUSTIBLES DE NEUCHÂTEL ET ENVIRONS

CLERC, LŒW & Co, Max Poyet succ.	Neuchâtel
COMBE VARIN S. A.	»
DUBOIS JEANRENAUD & Co	»
LOUIS GUENAT	»
HAEFLIGER & KAESER S. A.	»
FERNAND JEANNERET	»
REBER & KALTENRIEDER	»
GILBERTE SCHREYER	»
MARGOT & Co, Paquette & Cie succ.	Bôle
GUILLET & Co S. A.	Corcelles
JUNOD & Co	»
A. GILLIÉRON	Cortaillod
MATÉRIAUX DE CONSTRUCTION S. A.	Cressier
TRANSPORTS ET COMBUSTIBLES VON ARX S. A.	Peseux
METZENEN & HILTBRUNNER	»
VEUVE J.-T. BORIOLI & FILS	Saint-Aubin
JAMES GRENACHER	Saint-Blaise
ANDRÉ ZWEIACKER	»

---

pourquoi ?

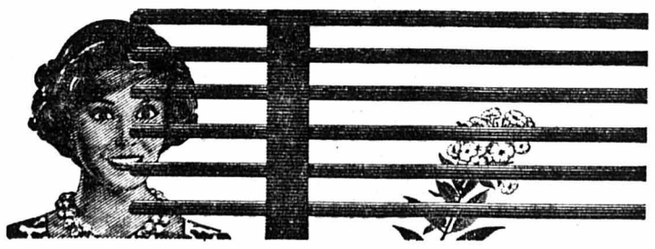

Pourquoi achète-t-on les stores LUXAFLEX en aluminium ? Pour leur beauté décorative, bien sûr, mais aussi parce qu'ils régularisent parfaitement la lumière.

Luxaflex

Demandez notre brochure gratuite ou une démonstration

STORES VENITIENS A LAMES D'ALUMINIUM

A. MIORINI tapissier - décorateur

Chavannes 12 **Neuchâtel**

Pour cause de transformations, à vendre jolie

cuisinière

émaillée, à bois, 3 feux, ainsi que 100 m² de beaux lambris et 8 feuilles de tôle ondulée.
Pour voir, s'adresser à 18 heures, chez Louis Touchon, Grand-Rue 20, à Cormondrèche.

A VENDRE
peintures et tableaux, de Meuron, Röthlisberger, Barraud, Bachelin, Gugy, Jeanneret, Dessoulavy, Sturler. — Arts et Styles, route Cantonale, Saint-Blaise.

---

230 fr.
buffet de service. Tél. 5 04 12.

A remettre un

principe de gravage

chimique et pantographes avec machines. — Adresser offres écrites à P. P. 1858 au bureau de la Feuille d'avis.

A vendre
PULVÉRISATEUR, SOUFREUSE
en parfait état. Prix avantageux. — Champréveyres 39, Monruz.

APPAREIL A TRICOTER

KNITTAX

Wicki Frères S. A. **ZURICH 1**
très simple à manier

Le moins cher
Près d'un MILLION de ménages l'utilisent.

KNITTAX tricote tout, la grosse laine et le fil le plus fin. - Variété de points illimitée - Ouvrage toujours visible - Côte simple et fantaisie.
Si vous voulez connaître les avantages de cet appareil idéal pour la ménagère, adressez le bon ci-dessous à la maison Wicki Frères S. A., 59, Rennweg, Zurich 1, qui vous enverra un appareil

GRATUITEMENT à l'essai pendant 5 jours

BON — NOM : ..... ADRESSE : .....

Miele

SI

les femmes savaient...

Demandez qu'on vous l'explique avant de faire le choix d'une machine à laver 100 % automatique.

Ch. Waag - Neuchâtel

Pierre-à-Mazel 4 et 6 - Tél. (038) 5 29 14

EXPOSE AU COMPTOIR DE NEUCHATEL
HALLE IV - Stand No 50

LÉCITHINE

Dragées à mâcher

fortifie — les nerfs
stimule — l'activité cérébrale
augmente — l'énergie

ADROLECIT

agréable à prendre — 30 drag. Fr. 3.20 — 100 drag. Fr. 9.—

ADROKA S. A. Bâle

Vente et location de CANNES ANGLAISES

Pieds faibles ?
Pieds douloureux ?

Mes supports sur mesures dans la technique « original BOIS-CUIR », vous rendent la marche aisée, sans douleurs. Sans métal, légèreté surprenante, élastique et stable à la fois. Enfin un support efficace qui se porte aussi dans une chaussure élégante.

ORTHOPÉDISTE SPÉCIALISTE

YVES REBER, Neuchâtel
19, faubourg de l'Hôpital
Ne reçoit pas le mardi
Tél. (038) 5 14 52

A vendre

BEAU STUDIO

soit 1 divan-couch avec coffre, 2 fauteuils, 1 guéridon noyer. Très bon état, Fr. 450.—. Offres sous chiffres P 50093 N à Publicitas, Neuchâtel.

Visitez mon exposition de mobiliers de styles

Salles à manger, chambres à coucher, salons, commodes, bureaux, etc., petits meubles.

Parc pour auto — Tél. 6 33 15

Fred. KUNZ TAPISSIER-DÉCORATEUR
Colombier Rue Haute 15

UNE ENTRÉE GRATUITE à la FOGA

est offerte à tout acheteur du nouvel appareil ménager **ESGE BLANCHE NEIGE.**
Les nouveautés BLANCHE NEIGE vous enthousiasmeront, car avec BLANCHE NEIGE...

le ménage marche tout seul !

Halle No IV — Stand 69

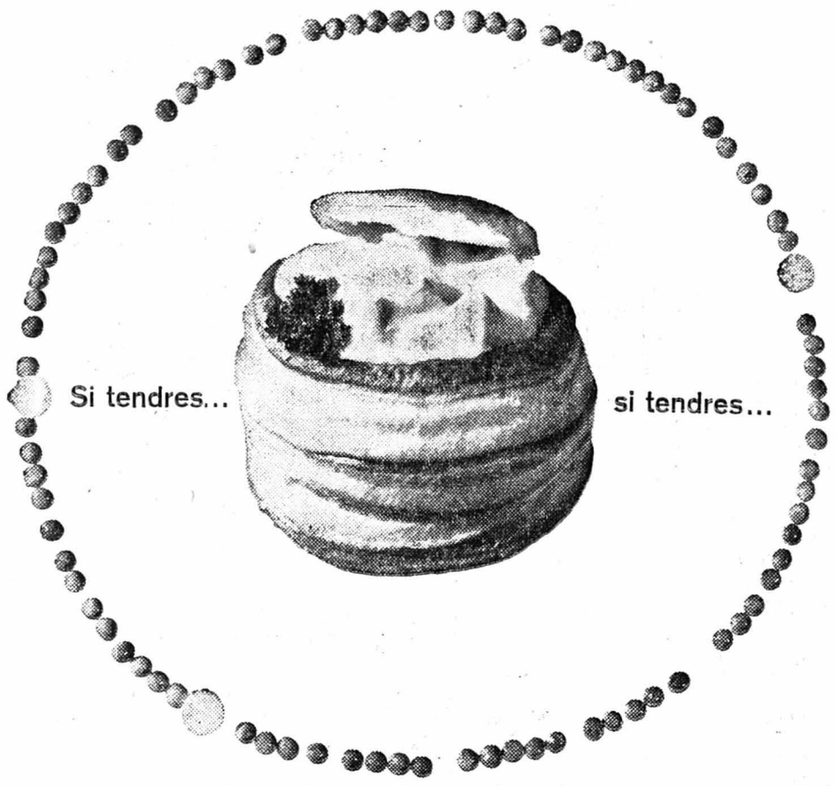

Comment préférez-vous votre bouchée à la reine?
Toute fraîche, croustillante au sortir du four!
Et avant tout: garnie de fins Petits Pois des Gourmets.
Oui, pour les bouches gourmandes, les Petits Pois des Gourmets Hero, c'est vraiment le «nec plus ultra»!
Demandez toujours la boîte à l'étiquette argentée!

Petits Pois des Gourmets Hero

l'un plus tendre que l'autre Boîte 1/2 Fr. 1.30-1.50 Boîte 1/1 Fr. 2.30-2.60 Conserves Hero Lenzbourg

Tout le monde peut s'offrir aujourd'hui un

PIANO

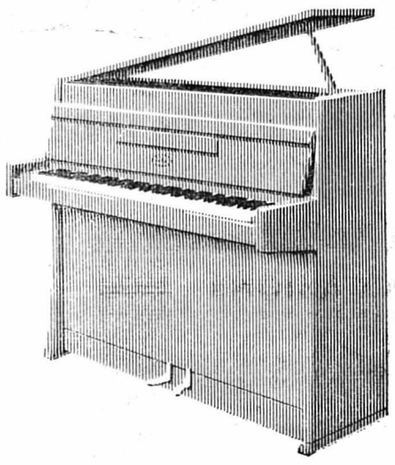

Grâce à notre nouveau système de **LOCATION-VENTE** (pas d'achat immédiat), chacun est en mesure de se procurer un **BON PIANO MODERNE**, de petites dimensions, avec cordes croisées, cadre en fer, 7 octaves.

Choisissez de préférence un **PIANO NEUF.** Il en existe d'excellents à partir de **Fr. 2300.—** déjà, que nous louons à raison de Fr. 35.— par mois.

Cas échéant, nous reprenons votre ancien piano à des conditions très favorables.

HUG & CIE, MUSIQUE, NEUCHÂTEL

BON à découper et à renvoyer à l'adresse ci-dessus pour recevoir, sans aucun engagement :

- La visite d'un expert,
- Une documentation sur les pianos droits ou à queue.

Nom .....

Adresse .....

.....

LE CINÉMA PALACE
Tél. 5 56 66

vous présente dès demain à 14 h 45

UN FILM D'UNE INTENSITÉ EXCEPTIONNELLE DANS UN CADRE ÂPRE ET VIOLENT

avec SCILLA GABEL, FRANÇOISE SAINT-LAURENT, SANDRINE, VITTORIA PRADA, EVA DAMIEN

et PHILIPPE LEROY, MICHEL LEMOINE, PHILIPPE MORY, JACQUES FABBRI, SARO URZI

LES FILLES sèment le vent

Tous les soirs à 20 h 30	JEUDI, SAMEDI, DIMANCHE 2 matinées à 14 h 45 et 17 h 30 Mercredi prochain à 15 heures	DÈS 18 ANS	FAVEURS SUSPENDUES

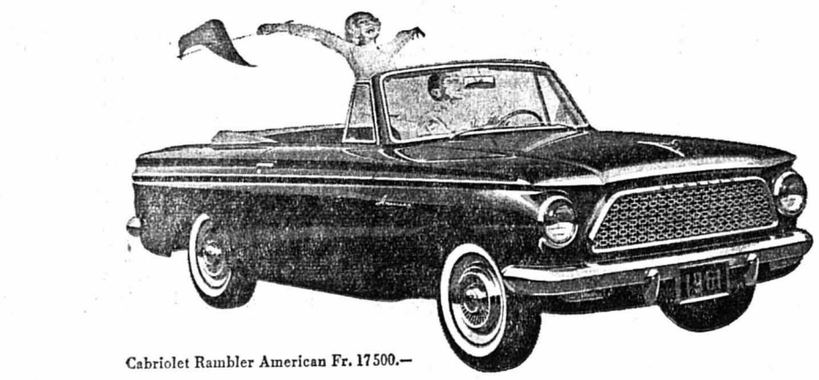

Cabriolet Rambler American Fr. 17500.—

Cabriolet Rambler American - racé et confortable

Un cabriolet plein de promesses — promesses de lumière, de grand air, de vrais plaisirs routiers. Et promesses tenues! Le tout nouveau cabriolet Rambler American est aussi sportif que confortable. La fougue puissante de son moteur «Custom Flying Scott» étonne et charme le conducteur exigeant. Ses 127 CV-SAE ne décevront personne. Incomparable sur la route et dans les virages, nerveuse dans les accélérations, vigoureuse et robuste, cette voiture fait preuve d'une perfection technique incontestable.

Les qualités sportives du cabriolet Rambler American ne portent nulle atteinte à son confort. Grand, spacieux et commode à l'intérieur, il reste très «européen» dans ses dimensions extérieures. La capote en cuir synthétique inusable se manie par une simple pression de bouton. Les sièges-avion inclinables, confortablement rembourrés de caoutchouc-mousse, l'installation de climatisation «Weather-Eye», le lave-glace et, sur demande, la transmission entièrement automatique, voilà quelques détails qui montrent le grand souci d'aise et de luxe mis en œuvre lors de la conception de ce cabriolet.

Son économie est tout aussi surprenante; les victoires de la Rambler American dans le concours d'économie Mobil-Gas en sont la preuve éclatante. Son entretien cause peu de frais et sa solidité mérite la confiance. Le «deep-dip» (application de la couche de fond par immersion complète de la carrosserie) est la meilleure protection contre la rouille. Les parties du système d'échappement menacées de corrosion sont revêtues de céramique et garanties pour la vie. La nouvelle garantie du véhicule s'étend à 20 000 km ou une année.

La série Rambler American 1961 comprend des limousines 2 et 4 portes, 6 places; le cabriolet 2 portes, 5 places; la station-wagon 4/5 portes, 6 places. Dans les séries Rambler Classic et Ambassador, l'American Motors offre également un grand choix de modèles.

J.-L. SEGESSEMANN, Garage du Littoral
Exposition en ville : PLACE-D'ARMES 3, tél. 5 99 91

TRANCHES PANÉES avantageuses
Boucherie R. MARGOT
Vente au comptant

A vendre
vin blanc
Clos des Epinettes 1959, 1re qualité, en litres scellés à Fr. 2.—. Verre à rendre, ou 40 c. Par au moins 25 pièces.
S'adresser à Denis Duvoisin, viticulteur, Bonvillars (VD).

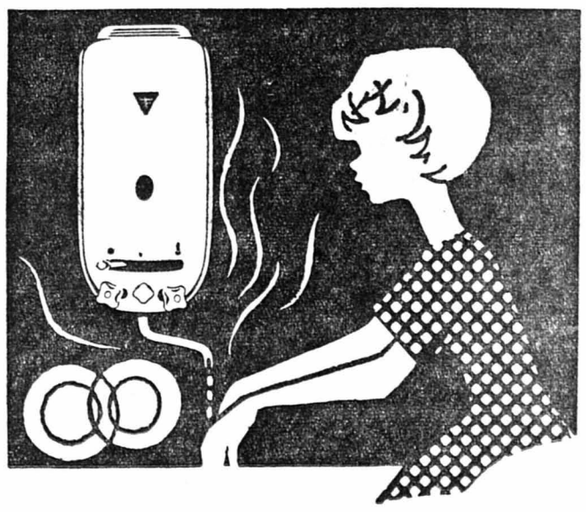

De l'eau chaude à profusion
Junkers - Butagaz
prix spécial pose comprise **Fr. 235.-**

Halle IV
Stand 53
COMPTOIR de NEUCHATEL

Aimé Rochat
CERNIER

Chacun doit savoir comment pratiquer la respiration artificielle «bouche-à-bouche»

(SUITE DE LA PREMIÈRE PAGE)

Les premières insufflations seront rapprochées, puis faites au rythme normal de la respiration. Cette méthode ne demande aucun effort, elle peut être pratiquée pendant des heures, même par un enfant.

Peut-il y avoir un sentiment de répulsion de la part d'un sauveteur à pratiquer cette méthode ? Non, disent les spécialistes ; en présence d'un homme en danger de mort, l'on n'hésite pas à faire ce geste. Du reste, s'il s'agit d'un noyé ou si la victime est blessée au visage, un fin mouchoir peut être posé sur le nez ou la bouche.

Et les anciennes méthodes ?

La respiration artificielle a déjà rendu la vie à d'innombrables personnes et il ne convient nullement de brûler ce qui a été adoré jusqu'ici. Les différentes méthodes de réanimation des syncopés utilisées jusqu'ici ont fait leurs preuves. Toutefois, seules les personnes compétentes, samaritains, membres des sociétés de sauvetage, sont aptes à les pratiquer efficacement, et surtout à choisir la méthode adéquate. Si la victime est blessée, la respiration par élévation et abaissement des bras peut avoir de graves conséquences. La méthode « bouche-à-bouche », en revanche, ne présente aucun danger pour le syncopé.

C'est la raison pour laquelle chacun d'entre nous, adulte ou enfant, a l'obligation de savoir qu'en soufflant de l'air dans le nez d'un syncopé, il a toutes les chances de le réanimer. La seule précaution à prendre est, une fois la victime couchée sur le dos, de renverser sa tête en arrière avant de souffler. Si une résistance se fait sentir, il faut nettoyer rapidement la bouche et les voies respiratoires.

Le « bouche-à-bouche » peut être pratiqué sur un baigneur alors que celui-ci est encore dans l'eau, sa tête seule émergeant. Une personne prise sous une avalanche peut également recevoir des soins alors que son corps est encore enfoui sous des masses de neige ou de rochers. Rapidité, efficacité, simplicité, tel est le « bouche-à-bouche ».

Comment apprendre à sauver son prochain

Des directives détaillées pour la pratique de la respiration artificielle « bouche-à-bouche » ont été mises au point avec la collaboration des grandes associations telles que la Société suisse de sauvetage, la Garde aérienne suisse de sauvetage, la Commission internationale pour le sauvetage en montagne, l'Alliance suisse des samaritains, le Club alpin suisse, l'Association suisse des électriciens, les Chemins de fer fédéraux, la Société suisse d'anesthésiologie, etc.

Dans tous les domaines, cette méthode a fait ses preuves et elle est utilisée dans les hôpitaux, lors des opérations et dans les maternités.

La Société suisse de sauvetage a naturellement incité ses sections à tout mettre en œuvre pour faire connaître cette méthode. Lors des conférences, des cours d'instruction ou de perfectionnement, des démonstrations, il est toutefois impossible de l'exercer sur son prochain. Aussi, la section de Neuchâtel de la Société suisse de sauvetage envisage-t-elle l'achat d'un mannequin appelé « fantôme », muni d'un masque pouvant être désinfecté, conçu spécialement pour l'enseignement de la méthode « bouche-à-bouche ». Chacun peut ainsi s'initier à soufler correctement, dans le nez ou dans la bouche, et placer correctement la tête de la victime.

La section de Neuchâtel organise, vendredi prochain, une conférence avec démonstration afin de montrer les avantages de cette forme de respiration artificielle. Mais il serait également souhaitable que tous nos enfants puissent être renseignés à ce sujet.

RWS.

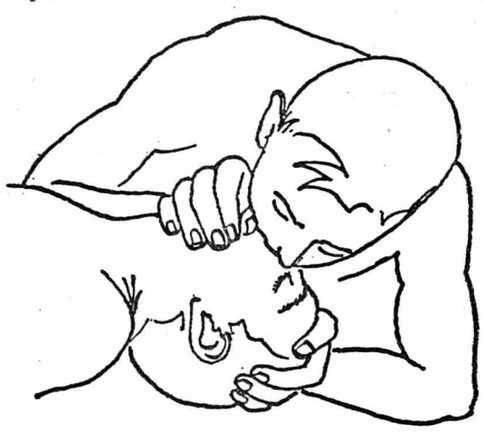

Aspirez profondément et soufflez ensuite, sans forcer, par la bouche bien ouverte, dans le nez de la victime. Si le nez est bouché, soufflez dans la bouche légèrement ouverte.

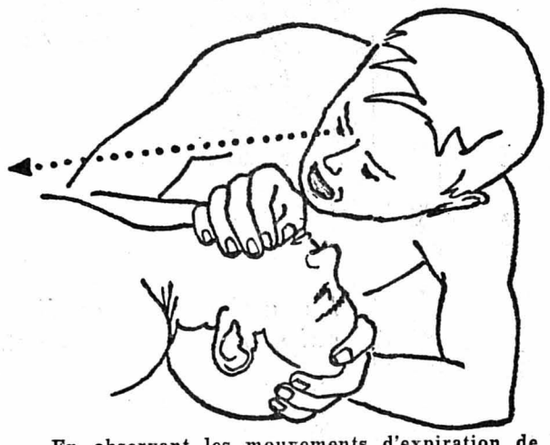

En observant les mouvements d'expiration de la victime (dilatation plus contraction de la cage thoracique = chuintement de la respiration), répétez ces opérations jusqu'à ce que la victime respire d'elle-même.

A l'Union suisse des professionnels de la route

La construction de routes à « bon marché » serait une erreur

LUCERNE. — Les 5 et 6 mai, l'Union suisse des professionnels de la route, sous la présidence de M. Bernath, ingénieur cantonal de Schaffhouse, a tenu son assemblée générale à Lucerne. Elle a examiné entre autres la situation créée par le rejet de la surtaxe douanière sur les carburants. L'assemblée vota la résolution suivante :

« L'Union suisse des professionnels de la route regrette la décision négative du peuple relative à la surtaxe douanière de sept centimes sur les carburants en faveur des routes nationales. Cette lacune dans le financement aura malheureusement pour effet d'empêcher de commencer les travaux sur certains tronçons prêts à l'exécution. Même si une nouvelle proposition du Conseil fédéral portant sur l'introduction d'une taxe supplémentaire moins forte ou variable devait être acceptée, la prolongation de la durée de réalisation du programme de construction est inévitable.

» Selon certaines opinions, le temps perdu et les recettes manquées devraient être compensés par un mode de construction plus simple et soi-disant moins coûteux. Nous mettons sérieusement en garde contre le danger que représentent de telles tendances. Ce serait faire preuve d'un manque de responsabilité de construire nos futures autoroutes à meilleur marché, c'est-à-dire plus étroites et moins résistantes.

» Nous espérons que le Conseil fédéral voudra bien autoriser cette année encore la construction de quelques nouveaux lots d'autoroutes, dans l'intérêt du trafic et d'une répartition équitable des travaux selon les circonstances économiques. Il serait regrettable qu'ensuite de l'arrêt des travaux, les efforts des cantons et des villes en faveur des autoroutes soient reportés sur d'autres travaux routiers. Nous prions les autorités et la population de faire preuve de compréhension pour un certain retard inévitable dans l'exécution des routes nationales suisses, dû aux difficultés de financement et de ne pas donner audience aux conseils tendant à diminuer la qualité et l'envergure des travaux. »

AU COIN DE LA CAMPAGNE

Avis aux planteurs de tabac

Les Stations fédérales d'essais agricoles de Lausanne communiquent :

Le mildiou du tabac, qui l'an dernier a ravagé les cultures de tabac d'une partie de l'Europe, a fait son apparition dans le bassin méditerranéen. En Algérie, les dégâts sont déjà considérables; une faible fraction seulement des surfaces prévues pour cette culture a pu être plantée, faute de semis sains.

La maladie a été observée en Italie et progresse vers le nord de la péninsule. On signale d'autre part la découverte d'un foyer en Tchécoslovaquie.

Il est probable que ce fléau redoutable atteindra sous peu les cultures de tabac de notre pays, car le temps humide de ce printemps favorise sa dissémination. En Suisse, la lutte contre le mildiou du tabac a été organisée grâce à la collaboration des organisations professionnelles intéressées, des Stations fédérales d'essais agricoles et des autorités cantonales. Le succès dépend maintenant du soin avec lequel les cultivateurs appliqueront les traitements prévus et suivront les instructions reçues. On ne saurait trop insister sur le danger qu'il y aurait à minimiser le risque que courent les cultures de tabac. Tout doit être mis en œuvre pour assurer leur protection : c'est l'existence même de cette culture dans notre pays qui est en jeu.

Il est recommandé aux planteurs de tabac qui produisent eux-mêmes leurs plantons de traiter les semis plus fréquemment afin que le feuillage soit constamment protégé par le produit fongicide. Il faut vouer une attention spéciale aux plants repiqués dans les jardins et non protégés des intempéries. Le tabac transplanté en plein champ doit être traité le plus vite possible. Lors des poudrages, il convient de répandre suffisamment de produit fongicide (20-30 kg par hectare) faute de quoi la protection est inopérante.

Une audience du tribunal militaire de division 2 A à Lausanne

Le tribunal militaire de la 2me division s'est réuni le 4 mai, à Lausanne, sous la présidence du colonel H. Hof, grand juge. Le major E. Drexler, Genève, fonctionnait comme auditeur.

Le cpl B., né en 1937, alors qu'il fonctionnait comme chef de matériel à l'unité, s'est emparé d'une pèlerine militaire que la troupe avait omis de rendre à l'arsenal. Quelque temps auparavant on lui avait volé ses souliers de gymnastique ; il avait en outre cassé ses lunettes au service. Estimant que la troupe n'avait pas entrepris assez sérieusement des recherches pour qu'il retrouve son bien, il pensait récupérer une partie de ses pertes en s'appropriant la pèlerine.

Reconnu coupable d'abus de confiance, il est condamné à une peine de 20 jours d'emprisonnement, moins 3 jours de détention préventive, avec sursis pendant 2 ans.

Le can. F., né en 1933, alors qu'il était sans situation en septembre 1959, quitta la Suisse sans congé. Il fit ainsi défaut au cours de répétition de 1960. Condamné par défaut à 3 mois d'emprisonnement, il obtient le relief de ce jugement et voit sa peine réduite à un mois d'emprisonnement, avec sursis pendant deux ans, sous déduction de la détention préventive de deux jours.

Le mitr. G., né en 1916, vit comme l'oiseau sur la branche. Il change souvent d'employeurs. A plusieurs reprises déjà il est entré en conflit avec les autorités militaires pour défaut à des cours de répétition. En juin 1960, il a de nouveau été condamné par défaut. Ayant obtenu le relief de ce jugement contumacial, le tribunal le reconnaît coupable d'inobservation de prescriptions de service et d'insoumission et le condamne à une peine ferme d'un mois d'emprisonnement, moins quatre jours de détention préventive. Il fera cette peine sous régime militaire.

VALAIS

Un jeune alpiniste tué au Rimpfischhorn

Une cordée de deux alpinistes suisses alémaniques, MM. Werner Baumann et Paul Weber, tous deux membres du Club alpin suisse, section Pilate à Lucerne, sont partis, lundi matin, à 5 h, de la cabane Britania, au-dessus de Saas-Fee, pour tenter l'ascension du Rimpfischhorn (4200 m). Les conditions atmosphériques étaient excellentes, et la montée s'est faite normalement.

Dans l'après-midi, cependant, le vent s'est mis à souffler à plus de 100 km/h. A quelque 50 mètres du sommet, lorsque M. Baumann voulut détacher la corde tenue par un piton, une corniche de neige se rompit, et le malheureux jeune homme, âgé de 23 ans, fit une chute d'une quinzaine de mètres. Il tomba la tête la première.

Son camarade, dans l'impossibilité de le secourir, redescendit en toute hâte à la cabane Britania, pour chercher de l'aide. On alerta immédiatement la colonne de secours de Saas-Fee, ainsi que l'aérodrome de Sion. Un pilote survola durant plus d'une demi-heure les lieux de l'accident, mais ne put que constater que le jeune alpiniste avait cessé de vivre.

Le guide de la colonne de secours de la station, en apprenant cette triste nouvelle, renonça à ramener le corps dans la journée de lundi. Ils se rendront aujourd'hui au Rimpfischhorn chercher le corps du jeune Baumann.

POURQUOI LES PIEDS FONT MAL AU PRINTEMPS

Les variations de température se font sentir dans les pieds. Pour calmer ces douleurs, ajoutez à votre bain de pieds habituel une poignée de Saltrates Rodell. Dans cette eau oxygénée et laiteuse, la douleur s'en va, la morsure des cors se calme. Vos pieds sont soulagés, défatigués. Confort dans les chaussures. Essayez les Saltrates Rodell. Toutes pharmacies et drogueries. Genève 9

Effet doublé, si après un bain curatif aux Saltrates Rodell vous massez vos pieds avec la Crème Saltrates antiseptique et désodorisante.

CONFÉDÉRATION

Le passage des militaires dans d'autres classes de l'armée

BERNE. — Le département militaire fédéral a pris une décision concernant le passage des militaires dans d'autres classes de l'armée au 1er janvier 1962 et la libération du service au 31 décembre 1961.

Aux termes de cette décision, passent, au 1er janvier 1962, dans la landwehr, les militaires nés en 1925 et, dans le landsturm, les militaires nés en 1913. Les militaires et complémentaires nés en 1901 seront libérés du service au 31 décembre 1961. Les officiers supérieurs resteront incorporés au-delà de cette limite d'âge à moins qu'ils ne demandent, jusqu'au 30 juin 1961 par la voie de service, s'ils sont incorporés dans une unité (état-major), leur libération au chef du personnel de l'armée. D'autres militaires et complémentaires pourront, à leur demande, servir au-delà de la limite d'âge s'ils peuvent être incorporés dans une formation (état-major, unité, détachement). Les militaires qui, jusqu'au 31 décembre 1959, ont été transférés prématurément dans le landsturm par une commission de visite sanitaire seront incorporés dans une formation où peuvent l'être des hommes de 41 à 48 ans. Les militaires qui ont été transférés prématurément dans le landsturm depuis le 1er janvier 1950 par une commission sanitaire seront incorporés dans une formation où peuvent l'être des hommes de 49 à 60 ans. A leur passage dans la landwehr, les hommes des formations blindées armés du pistolet gardent leur équipement.

Deux ravissants modèles pour messieurs...

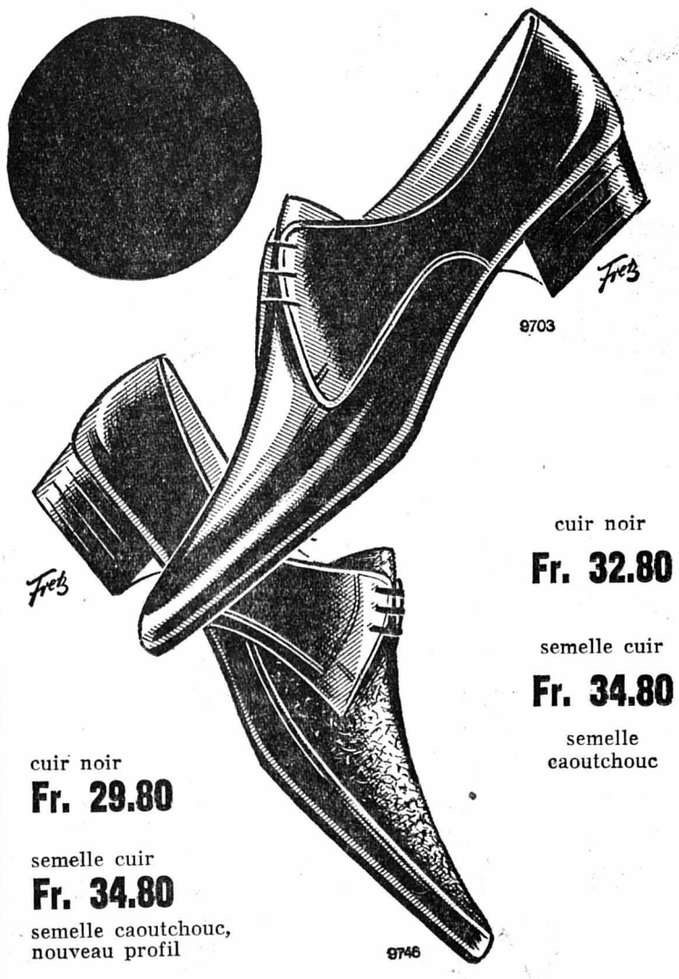

cuir noir **Fr. 32.80**

semelle cuir **Fr. 34.80**

semelle caoutchouc

cuir noir **Fr. 29.80**

semelle cuir **Fr. 34.80**

semelle caoutchouc, nouveau profil

J. Kurth S.A.

NEUCHATEL

A vendre superbe voiture **« SIMCA » 1961**

« grand ciel », 1200 km, état de neuf.

Garage ELITE, faubourg du Lac 29 Neuchâtel - Tél. 5 05 61

SIMCA MONTLHÉRY

Dernier modèle, 5 paliers, six mois, 6700 francs. — Tél. (038) 5 09 93.

«Peugeot» 203

avec radio, 1958, en parfait état. Fr. 3900.—.

Garage LE PHARE

Poudrières 161, Vauseyon Tél. 5 37 27

« Citroën » 11 légère 1950

en bon état, peinture neuve, Fr. 1350.—.

« Ford Taunus » 6 CV 1950

peinture neuve, expertisée, Fr. 1050.—.

Tél. 8 15 14.

«Opel Record»

1958, 50,000 km, impeccable. Fr. 4900.—.

Garage LE PHARE

Poudrières 161, Vauseyon Tél. 5 37 27

A vendre pour 400 fr.

vélomoteur

(Sachs), taxes payées pour 1961. — Bucheli, Fahys 233, tél. 5 18 06.

A vendre une

moto « NSU »

en bon état de marche. Tél. 6 47 78.

A vendre

« Vespa » 1954

en parfait état. — Tél. 5 73 45.

A vendre

« Mercédès » 180 Diesel

en parfait état, reprise éventuelle. Tél. 5 73 45.

A vendre

« MGA » 1961

blanche, intérieur rouge ; peu de kilomètres, garantie d'une année. Tél. 8 10 07.

Pour raison de santé, à vendre

« Lambretta » 150 cmc

en parfait état de marche et d'entretien, 21,900 km. Tél. 5 81 04 aux heures des repas.

« CITROËN » ID 19

modèle 1959

10 CV, 4 vitesses normales, 36,000 km, avec garantie. Véhicule de toute beauté, cédé à prix avantageux, avec larges facilités de paiement et reprise éventuelle.

Baillif, garage Athénée S. A., Lausanne. Tél. (021) 32 49 77.

A vendre une

« Opel caravan » 1956

en bon état général. Prix Fr. 3200.—. Tél. 7 71 94.

A vendre

« VW Karmann »

1956, peinture neuve, parfait état de marche. Fr. 5500.—. Tél. 8 31 26 aux heures des repas.

«Peugeot» 403

1959, 24,000 km, comme neuve. Fr. 7000.—.

Garage LE PHARE

Poudrières 161, Vauseyon Tél. 5 37 27

« FIAT » 600

1959, 10,000 km, comme neuve, porte-bagages, 2 pneus supplémentaires, Fr. 4000.—.

Garage LE PHARE

Poudrières 161, Vauseyon Tél. 5 37 27

Occasion :

« Peugeot » 203 - 1950 avec moteur 403 - 1959.

Tél. 5 88 75.

A vendre

CANOT-MOTEUR

«Boesch», moteur 60 CV, Gray-Marine. — S'adresser au chantier naval Jean-Pierre Bellenot, route des Falaises, Neuchâtel.

A vendre

1 camion

« Ford » 4 tonnes. Pont fixe avec épondes, 4 m x 2 m 20. Prix Fr. 2500.—.

S'adresser à PICARD S. A., Vins, Col-des-Roches (le Locle). Tél. (039) 5 35 12.

A vendre

« Peugeot » 203 1954

bon état, houssée, batterie neuve, bons pneus, Fr. 1200.—. Tél. 5 74 67.

A vendre, superbe occasion,

« Dauphine »

Renault, bien soignée. Prix intéressant. Pour tous renseignement, tél. 5 91 27.

« DKW »

1959, 4 portes, prix très avantageux, très soignée.

Adresser offres écrites à C. B. 1831 au bureau de la Feuille d'avis.

« Fiat » 600

1958, crème, très jolie voiture. Téléphoner au (039) 5 27 82.

« DKW »

1958, impeccable, prix avantageux, crédit. Reprise éventuelle. Téléphoner au (039) 5 39 03.

A vendre splendide occasion,

« Simca » Montlhéry

1959, 37,000 km, voiture à l'état de neuf. Prix intéressant Tél 7 18 41.

A vendre voiture

« MORRIS » 850

de première main, roulé 19,000 km. Prix 4500 fr. — Tél. (038) 6 64 80.

A vendre

PEUGEOT 403

1956, 82,000 km, excellent état. Paiement comptant. — Tél. 8 27 46 entre 18 et 19 heures.

« VW » 1957

impeccable avec taxe, assurance et plaques, Fr. 3900.—.

Garage LE PHARE

Poudrières 161, Vauseyon Tél. 5 37 27

« Austin » Sport

cabriolet 1954, prix Fr. 1950.—. Téléphoner au (039) 5 39 03.

BELLES OCCASIONS

GARANTIES 3 MOIS

203 Modèles 1950 à 1957 à partir de **1200.-**

403 Modèles 1956 à 1959 à partir de **3500.-**

Peugeot

Demandez la liste complète avec prix à l'agent Peugeot

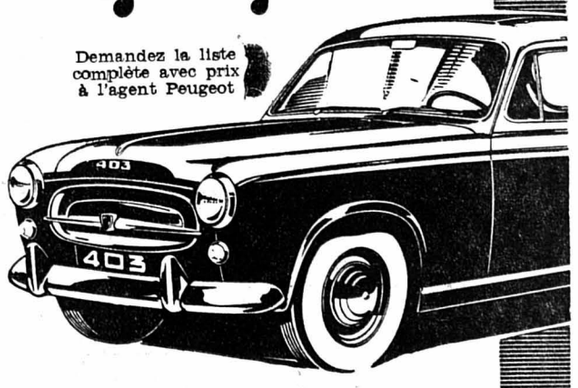

J.-L. SEGESSEMANN

GARAGE DU LITTORAL

Neuchâtel

Pierre-à-Mazel 51 Tél. 5 99 91

Exposition et vente : Place-d'Armes 3

EXTRAIT DE LA FEUILLE OFFICIELLE SUISSE DU COMMERCE

20 avril. Le chef de la maison Alain Jacot-Descombes, atelier de photographie, à Neuchâtel, est Alain-Léon Jacot-Descombes, à Neuchâtel, rue du Seyon 7.

21. Radiation des raisons sociales suivantes :

Marc Jeanmonod, laiterie, à Saint-Sulpice, par suite de cessation de commerce.

Charles Mingard, exploitation d'un atelier pour la fabrication des verres de montres en tous genres, à Neuchâtel, par suite de cessation de commerce.

La maison Pirodax, sauvegarde des intérêts généraux des fabricants suisses de pivotages; elle cherche principalement à favoriser, par des actions communes, la rationalisation de la fabrication et de la vente des produits de ses sociétaires et la réduction de leurs frais généraux, société coopérative, à Neuchâtel, modifie son but qui sera désormais : la sauvegarde des intérêts généraux des fabricants suisses de pivotage, la fabrication de pivotage en tous genres, l'achat et la vente de fournitures d'échappement, de balanciers réglés et de fournitures d'horlogerie ainsi que leur exportation. Elle cherche principalement à favoriser par des actions communes, la rationalisation de la fabrication et de la vente des produits de ses sociétaires et la réduction de leurs frais généraux. Les statuts ont été modifiés en conséquence.

24. Radiation de la raison sociale Roger Magnin, exploitation d'un magasin de primeurs et denrées alimentaires, à la Chaux-de-Fonds, par suite de décès du titulaire.

25. La société Isorac S.A., fabrication, exploitation et vente d'un dispositif d'attache de l'extrémité extérieure d'un spiral de balancier à un mouvement d'horlogerie ou destiné à la petite mécanique, à la Chaux-de-Fonds, est dissoute par suite de faillite.

S.A. Immeuble Parcs 151, à la Chaux-de-Fonds. Willy Santschy est nommé administrateur avec signature individuelle, en remplacement de William Affolter, démissionnaire, dont les pouvoirs sont éteints. La procuration conférée à Raymond Didisheim est éteinte. Nouvelle adresse : avenue Léopold-Robert 76, en l'étude de Me Roulet.

Modification des statuts de la maison Transcontrol S.A. (Transcontrol A.G.) (Transcontrol Ltd), contrôle de marchandises de transit de tous genres, notamment de matières premières, etc., à Neuchâtel, le capital social de 50,000 fr. étant entièrement libéré.

Modification des statuts de la maison Acimex S.A., achat, vente, échange, transformation, importation, exportation, de tous produits marchandises, notamment de tous produits sidérurgiques, etc., à Neuchâtel, le capital social de 50,000 fr. étant actuellement entièrement libéré.

Haefliger & Kaeser, société anonyme, importation et vente de combustibles de tous genres, ainsi que de matériaux de construction, à Neuchâtel. Hans-Jakob Bachmann a été nommé fondé de procuration avec signature collective à deux.

26. Charles Pattus, hôtel-pension, à Saint-Aubin, commune de Saint-Aubin-Sauges. L'autorité tutélaire du district de Boudry a pourvu le titulaire d'un conseil légal en la personne de Raymond Ribaux. Le titulaire signera collectivement avec le conseil légal pour tous les actes prévus à l'article 395 CCS.

Le chef de la maison Frédéric Jeanneret, représentation de meubles, à Neuchâtel, est Frédéric-Auguste Jeanneret, à Neuchâtel, Saars 2.

Extrait de la Feuille officielle du canton de Neuchâtel

25 avril. Ouverture de la succession répudiée et suspension de la liquidation de Marguerite Schneiter, quand vivait couturière, domiciliée à Neuchâtel.

25. Ouverture de la faillite de Robert dit Raymond Allaman, ex-tenancier du café du Progrès, à Fleurier. Liquidation du sommaire. Délai pour les productions : 19 mai 1961.

Conclusion d'un contrat de mariage entre :

les époux Schelling Ronald-Jean et Madeleine-Estelle née Erard, domiciliés à Peseux ;

les époux Marthaler Fernand et Esther-Eulalie née Soguel, domiciliés à la Chaux-de-Fonds.

26. L'état de collocation de la faillite d'Emile Mojon-Riedtmann, négociant, à Cernier, peut être consulté à l'office des faillites du Val-de-Ruz.

Conclusion d'un contrat de mariage entre les époux Wittwen Willy-Ferdinand et Monique-Josette née Girard, domiciliés à Neuchâtel.

28. L'autorité tutélaire du district de la Chaux-de-Fonds a :

prononcé la mainlevée de l'interdiction d'Alice-Adèle Montandon et libéré M. René Werner de ses fonctions de tuteur ;

prononcé la mainlevée de l'interdiction de René-Achille Huguenin-Vuillemin et libéré M. Maurice Dumont de ses fonctions de tuteur.

29. Ouverture de la faillite de la maison Isorac S. A., fabrication, exploitation et vente d'un dispositif d'attache de l'extrémité supérieure d'un spiral de balancier à un mouvement d'horlogerie ou destiné à la petite mécanique. Délai pour les productions : 29 mai 1961.

Suspension de liquidation de la succession répudiée de Marcel-Constant Jodry, quand vivait ouvrier de fabrique, domicilié à la Chaux-de-Fonds.

APOLLO
TÉL. 5 21 12

Tous les jours à 15 et 20 h 30
Samedi et dimanche, matinées à 14 h 45

ADMIS DÈS 16 ANS

PARLÉ FRANÇAIS

Dès demain JEUDI à 15 h

EN MARGE DU CONGRÈS QUI S'AMUSE...
Toute la joie de vivre de l'ancienne VIENNE

LA BELLE MENTEUSE

Une histoire d'amour à grand spectacle
avec
Romy SCHNEIDER
et
Jean-Claude PASCAL

En 5 à 7
JEUDI
Samedi, dimanche et lundi
à 17 h 30

Une histoire fascinante dans une ville aux visages impénétrables

ESPIONNAGE A TOKYO

avec
Robert WAGNER **Edmond O'BRIEN**
Joan COLLINS

Stand 53 Comptoir de Neuchâtel Halle IV

Une exposition à ne pas manquer

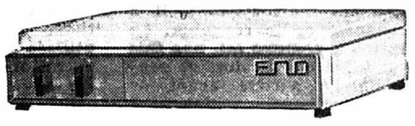

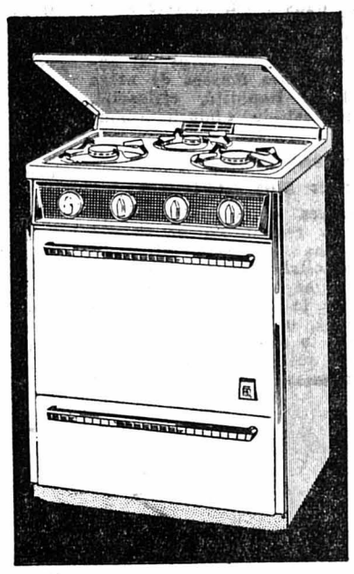

- 9 réchauds et réchauds-placard de 1 - 3 feux, à partir de **Fr. 30.—**
- 2 réchauds-four 2 - 3 feux à partir de **Fr. 220.—**
- 9 cuisinières 2 - 5 feux à partir de **Fr. 295.—**
- 2 modèles avec gril infrarouge et four **séparés** (voir cliché ci-contre)
- 3 modèles avec possibilité d'incorporer la bouteille de butane
- 3 blocs-éviers avec 1 - 2 plonges
- 5 radiateurs
- 3 chauffe-eau et une nouveauté

sensationnelle «la douche-cabine»

Une gamme exceptionnelle d'appareils fonctionnant au BUTAGAZ ou au GAZ DE VILLE

Stand officiel des fameux appareils **HOOVER**

La maison de confiance qui se recommande à votre attention.

Aimé Rochat
CERNIER

Florett
EN TÊTE DU PROGRÈS

AGENCE :
M. BORNAND
POTEAUX 4 NEUCHATEL

A vendre
2 lampes, cloisonné, anciennes ;
2 vases de Chine, anciens ;
1 châle-tapis, ancien.
Guillod père, rue Fleury 10, 2me étage, tél. 5 04 12.

A vendre
1 tente de camping, 5 places, en bon état ; 1 réchaud à pétrole 2 feux; 2 lampes à benzine ; 1 poussette « Royal Eka » bleue. S'adresser à Mme A. Dubois, Moulins 3, Neuchâtel.

Il tiendra le coup
votre **SIBIR**

car sa qualité est extraordinaire !
Les merveilleux frigos SIBIR de 40, 60, 70 et 110 litres, fabriqués en Suisse, vendus à des prix très avantageux, vous permettent de résoudre tous vos problèmes de place et de contenance.

Demandez à votre fournisseur de vous les présenter.

Ils sont totalement garantis pendant 5 ANS !

A vendre
1 cuisinière électrique « Sarina », 3 plaques ; 1 poêle à mazout « La Couvinoise » ; 1 lit à 2 places, matelas Dunlop. Tél. 5 88 75.

A vendre un
porte-bagages
pour « Peugeot » 203, en excellent état. S'adresser à Allemand, Pavés 9. Tél. 5 87 07.

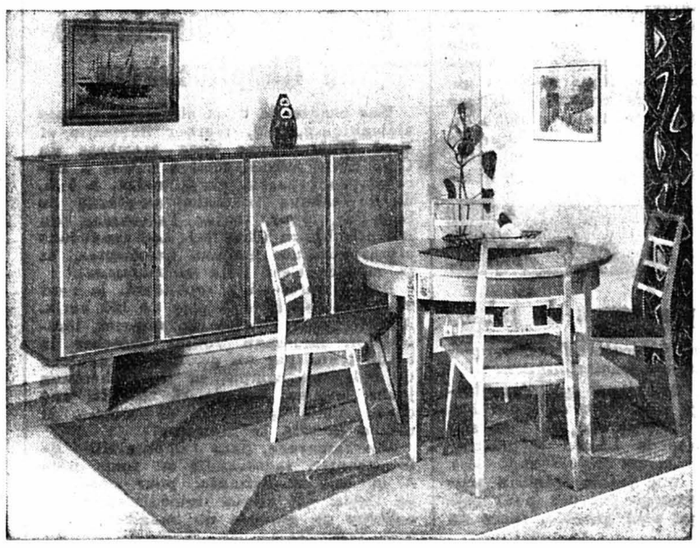

Encore une création Rossetti...

Cette jolie salle à manger moderne est un modèle particulièrement avantageux. Elle comprend 1 vaisselier à quatre portes, entièrement noyer, 1 table ronde de 110 cm et quatre chaises rembourrées très confortables. Prix : Fr. 1680.—. Facilités de paiement.

Visitez maintenant la grande exposition de notre fabrique à Boudry. Présentation de plus de 100 mobiliers. Demandez notre documentation gratuite au moyen du BON ci-dessous.

Rossetti

BON
Expédier sous enveloppe affranchie à 5 c.
Nom et prénom .....
Rue .....
Localité .....
Genre de meubles .....

MENUISERIE - ÉBÉNISTERIE
AMI BIANCHI
Agencement de magasin
Menuiserie en bâtiment
Fabrication et vente de meubles en tous genres
SERRIÈRES - Neuchâtel
Tél. 5 15 52

A vendre 10 nichées de beaux
LAPINS
7 petits par nichée (6 semaines) ; 35 lapins de 4 mois, 2 clapiers de 6 cases et 1 de 4 cases avec écoulement. — Clément Sansonnens, Grand-Rue 25, Corcelles (NE).

A vendre
beau lit
en noyer, une place, à l'état de neuf. Fr. 190.—. Tél. (038) 5 64 18, entre 13 et 14 heures.

Spécialité de rideaux
Tél. 5 23 10
L. Dutoit-Barbezat
TREILLE 9
NEUCHATEL
Installations d'appartements

A vendre une
machine à laver hydraulique
avec calandre, en très bon état, prix avantageux. — Tél. 5 47 23.

A vendre jolie
salle à manger
moderne, avec bahut, argentier, table à rallonges, 4 chaises. Demander l'adresse du No 1841 au bureau de la Feuille d'avis.

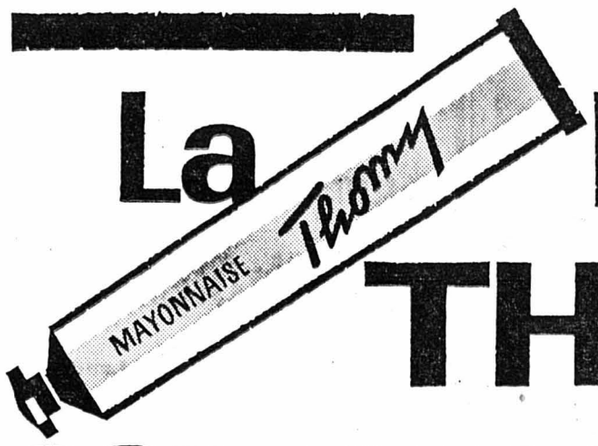

La Mayonnaise THOMY rend les asperges encore meilleures !

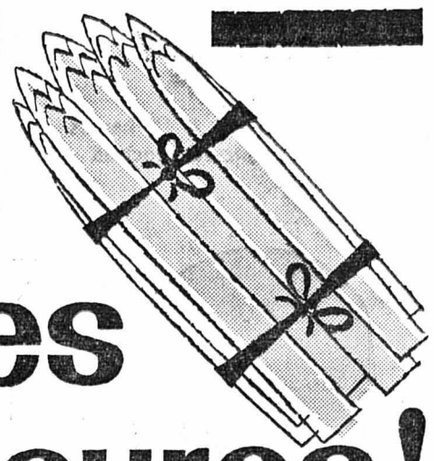

VENTE DES MISSIONS

Mercredi 17 mai 1961, à la Maison de paroisse
Faubourg de l'Hôpital 24, Neuchâtel

10 h. Ouverture de la vente.
12 h. Lunch, café.
19 h. Souper, prix Fr. 4.—.
20 h. Soirée, entrée Fr. 2.— pour les personnes qui ne participent pas au souper (réduction pour les familles).

Les dons seront reçus avec reconnaissance par les présidentes du comité de la vente : Mlles J. Guibert, Coquemène 3, et R. Junod, Serre 1, et par les responsables des comptoirs :

Bric-à-brac	Mme Max Held, Vieux-Châtel 17.
Buffet	Mme Pierre Quinche, avenue de la Gare 5
Epicerie	Mme A. Oppel, Boine 49.
Fleurs	Mme B. Jeanrichard, Petit-Pontarlier 3.
Jeux	Mme Claude Junier, Cité-de-l'Ouest 1.
Layettes, tricots	Mme P. Junod, Matile 77.
Objets d'art	Mme E.-A. Niklaus, Promenade-Noire 3.
Objets indigènes	Mme H. Guye, Serre 5.
Objets pratiques	Mme J. Schaer, Amandiers 14.
Papeterie, jouets	Mlle Rose Henriod, Clos-Brochet 11.
Pâtisserie maison	Mme Paul Richard, Vieux-Châtel 19.
Poterie	Mme Gustave Perregaux, Beaux-arts 6.
Vêtements d'enfants	Mme R. Guibert, Coquemène 3.

GIESSBACH

Au lac de Brienz
Oberland bernois

Ouverture 20 mai 1961

PARKHOTEL

A LA PRAIRIE
tous les jours
Tranches de veau à la crème sur assiette, Fr. 3.—

Corsaire

MISE A BAN

La Société Immobilière Faubourg de l'Hôpital 5 S.A., à Neuchâtel, met à ban :

a) les emplacements de parcages de voitures faisant partie de l'article 8448 du cadastre de Neuchâtel, situés à l'est de ses bâtiments et donnant sur le passage Maximilien-de-Meuron.

b) le couloir d'accès formant la subdivision 198 dudit article, situé au nord de ses bâtiments et au sud du collège des Terreaux sud et donnant également sur le passage Maximilien-de-Meuron.

En conséquence, défense formelle et juridique est faite à quiconque de pénétrer sur ces biens-fonds sans autorisation.

Les parents sont responsables de leurs enfants et les tuteurs de leurs pupilles.

Les contrevenants seront poursuivis conformément à la loi.

Neuchâtel, le 8 mai 1961.

S. I. Faubourg de l'Hôpital 5 S. A.
STUCKER. DE COULON.

BIBLE ET UNITÉ CHRÉTIENNE

Jeudi 11 mai, à 20 h,
GRANDE SALLE DES CONFÉRENCES
Prof. J.-M. Nicole :
L'unité chrétienne d'après la prière de Jésus
Vendredi 12 mai, à 20 h,
CHAPELLE DE LA ROCHETTE
Pasteur J.-A. Blocher :
Les missions évangéliques et l'unité
Samedi 13 mai, à 20 h,
CHAPELLE DE LA ROCHETTE
Prof. D. Vernet :
Le monde d'aujourd'hui et la Parole de Dieu
Un monde en folie
Dimanche 14 mai, à 20 h,
CHAPELLE DE LA ROCHETTE
Prof. D. Vernet :
Le monde d'aujourd'hui et la Parole de Dieu
L'ancre de salut

ENTRÉE LIBRE
Chacun est cordialement invité

Conférence publique sur l'Apocalypse:

« Qui est le dragon à sept têtes !
Qui est la femme persécutée !
Que veut dire 666 !
Qu'est-ce que l'image de la bête !

Dans trois études, les samedi 13 mai, mardi 16 mai et samedi 20 mai, à 20 h 15, à la Petite salle des conférences, l'évangéliste Gramm répondra à ces questions.

Cordiale invitation à tous. ENTRÉE LIBRE

Jeudi 11 mai, jour de l'Ascension
sur le terrain de football de Chantemerle - Peseux

TOURNOI DE BALLE A LA CORBEILLE

organisé par la S.F.G. DE PESEUX
avec la participation des champions suisses ainsi que des 25 meilleures équipes du pays

Cantine **Endroit idéal pour pique-niquer**

A LA PRAIRIE,
tous les jours
Filets de perche
sur assiette

Dame CHERCHE A GARDER UN ENFANT du lundi au vendredi. Tél. 8 43 68.

PRÊTS

sans caution jusqu'à Fr. 2000.— sont accordés à ouvriers, employés ou fonctionnaires solvables. Modes de remboursements variés.
H. GRAZ, Lausanne.
Bureau : rue du Tunnel 15.
Tél. (021) 23 92 57.

AULA DE L'UNIVERSITÉ

Vendredi 12 mai, à 20 h 30
CONFÉRENCE sur la
Nouvelle méthode de réanimation « Bouche-à-bouche »
avec
film, projections, démonstration
Invitation cordiale
Société de sauvetage et vigilance nautique, Neuchâtel.

foga

FOIRE DE LA GASTRONOMIE
COMPTOIR DE NEUCHATEL
NEUCHATEL
3-14 mai 1961

315 associations et maisons représentées — Foire aux vins de Neuchâtel — Exposition d'arts de la table. — Arts ménagers et «Confort chez soi».
Chemins de fer : Billets spéciaux.

EXCURSION DE LA CAMPANULE
Jeudi GRAND-SOMMARTEL
CUEILLETTE DE GENTIANES
Départ 13 heures Prix Fr. 8.—
Prise à domicile Tél. 6 75 91

RONCHAMP (Eglise Le Corbusier) Les Ranglers - Porrentruy Belfort - la Chaux-de-Fonds Départ : 7 heures	ASCENSION Jeudi 11 mai **Fr. 18.—** Passeport ou carte d'identité
BLONAY-MONTREUX Cueillette des narcisses Départ à 8 heures	ASCENSION Jeudi 11 mai **Fr. 14.—**
GRUYÈRES Tour du lac de la Gruyère Départ : 13 h 30	ASCENSION Jeudi 11 mai **Fr. 12.—**

Programme - Renseignements - Inscriptions
WITTWER
Neuchâtel - Saint-Honoré 2 - Tél. 5 82 82

AVIS

pendant la durée de la Foga, nous accordons un RABAIS SPÉCIAL de

5 %

sur tous les appareils ménagers, y compris frigos.

Perrot & cie

Electricité Tél. 5 18 36 — Place-d'Armes Neuchâtel

VÉLOS Neufs et d'occasion Tél. Tous prix 5 16 17 **M. BORNAND** Poteaux 4 Neuchâtel

THIEL maitre teinturier **5 17 51**

René Schenk Service d'échange de bidons camping gaz « international » (bidon bleu) Toujours les 3 modèles en stock Chavannes 7 et 15 **5 44 52**

Appareillage Ferblanterie **F. Gross & Fils** Installations sanitaires Machines à laver « Schulthess » COQ-D'INDE 24 Tél. 5 20 56

Nettoyages Ponçage et imprégnation de tous sols **Tél. 5 60 50** R. BONZON Cassardes 14 a

G. RUPP Tél. 6 30 30 - Colombier — Maçonnerie, carrelage, terrassements, transformations

Charpenterie Menuiserie DECOPPET frères Evole 49 Tél. 5 12 67

Seul un professionnel peut vous satisfaire Ne faites plus d'expériences, profitez de celle acquise **L. POMEY Radio-Melody** et ses techniciens sont à votre service Flandres 2 - Tél. 5 27 22 NEUCHATEL

Serrurerie **Carl Donner & fils** Tél. 5 31 23 Bellevaux 8 Tous travaux de serrurerie et réparations. Volets à rouleaux, sangle, corde

Rideaux-Meubles **TAPIS BENOIT** Magnifique choix Se rend à domicile le soir également **5 34 69**

MEUBLES REMBOURRÉS STYLE ET MODERNE
Philippe Aeby, tél. 5 04 17 Rideaux - Matelas Stores Tapissier - décorateur Beaux-Arts 17

AUTO-ÉCOLE — A. ENGGIST
THÉORIE ET PRATIQUE HAUTERIVE Tél. 7 53 12

Vous serez satisfait en confiant votre linge au **5 42 08**
SALON - LAVOIR Le Muguet NEUCHATEL
Dépôt à Fleurier : Tél. 9 11 78

Garage de la Balance Bas de la rue du Pommier
A. LUGON Maîtrise fédérale
AGENCE **SKODA**
Tél. garage 5 29 89 - domicile 5 77 27

HÉLIOGRAPHIE-PHOTOCOPIE
Reproductions de plans, documents, certificats, attestations, musique, chants
CIGHELIO Moulins 31 W. Bourquin **TÉL. 5 22 93**

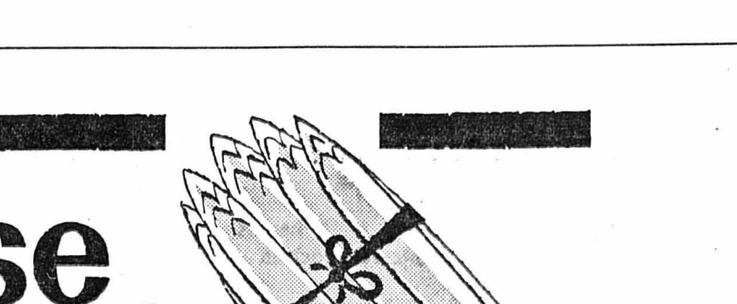

FOGA et Comptoir de Neuchâtel, 3 au 14 mai 1961

Venez déguster à la pinte de l'Est neuchâtelois les fameux vins des DOMAINES

J. Grisoni, Cressier
B. Clottu, Saint-Blaise
F. Meier-Charles S. A., la Coudre
et les spécialités de Mme Malet

EXCURSION «L'ABEILLE»
ROCHE-DEVANT
cueillette des gentianes, etc,
vendredi, 13 h 30, Fr. 6.50 ; ville, prise à domicile.
Tél. 5 47 54

CFF

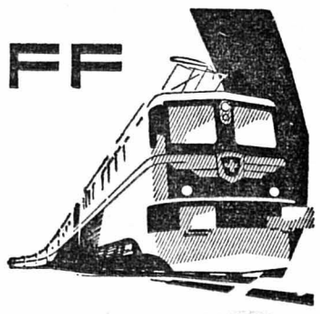

Dimanche 14 mai 1961
A l'occasion de la Fête des mères
Train spécial avec vagon-restaurant
VOYAGE SURPRISE
Neuchâtel départ 7 h 03, retour à 18 h 11
Prix dès Neuchâtel Fr. 37.—, dîner compris

Dimanche 28 mai 1961
Lac des 4 Cantons-Burgenstock
Neuchâtel départ 8 h 05
Prix dès Neuchâtel Fr. 25.—

Renseignements et inscriptions auprès de toutes les gares de la région, des bureaux de renseignements CFF Neuchâtel-gare et ville et des agences de voyages.

Fête des Mères

Dimanche 14 mai
Départ : 9 heures

BLONAY
Cueillette des narcisses

Repas de midi au célèbre restaurant du Monde, à Grandvaux

MENU
Le foie gras à la gelée Pommery
Le jambon de campagne à l'os
Toast et beurre
Le consommé des viveurs au Porto
Le Cœur de Charolais en croûte
Sauce Périgourdine
Croquettes Parisiennes
Le Velouté d'épinard
Champignons à la crème
Le fromage de chez nous
La bombe glacée Marie-Louise
La corbeille de friandises

Prix Fr. 28.— repas compris

Programmes Renseignements - Inscription
WITTWER
Neuchâtel - Rue Saint-Honoré 2 - Tél. 5 82 82

PRÊTS

sans aucune formalité sur toutes valeurs, assurance-vie, titres, bijoux, appareils ménagers, radios, appareils photos, articles de sport, tableaux, etc.

Caisse neuchâteloise de Prêts sur Gages S. A.
LA CHAUX-DE-FONDS
4, rue des Granges (derrière l'hôtel de ville)
Renseignements : tél. (039) 2 24 74.

STUDIO ☎ 5 30 00

Dès demain à 14 h 45

matinées à 14 h 45 jeudi, samedi et dimanche | matinée à 15 heures mercredi prochain

Soirées à 20 h 30 tous les jours

Voici !... Enfin le film qui n'avait pu être prolongé...

TRIOMPHE d'un nouveau «COUPLE» de l'écran !

Une production : ROBERT DORFMANN

Un film : d'ALEX JOFFÉ

ADMIS DÈS 16 ANS

ON NE CONNAIT PAS **BOURVIL** tant qu'on ne l'a pas vu dans...

FORTUNAT

avec MICHÈLE **MORGAN**

Un «duo» émouvant dans un film tout en nuances !

Jeudi, samedi et dimanche à 17 h 30

Le nouveau visage de **BB**... dans

BABETTE S'EN VA-T-EN GUERRE

ADMIS DÈS 12 ANS

avec BRIGITTE BARDOT ★ JACQUES CHARRIER ★ FRANCIS BLANCHE

SECTION NEUCHATELOISE DU TOURING CLUB SUISSE

Contrôles techniques

à Neuchâtel - Le Landeron - Cernier - Saint-Aubin - Fleurier

Notre section offre à ses sociétaires la possibilité d'opérer à peu de frais les contrôles annuels nécessaires. Ceux-ci ont pour but de déceler les défauts pouvant nuire à la sécurité des passagers ou des autres usagers de la route.
Ils portent en particulier sur les points suivants :

Contrôle et réglage des phares
Contrôle des freins
Contrôle de la direction, de la suspension, de l'embrayage

Inscription jusqu'au 15 mai 1961 à l'Office du Touring-Club suisse, Promenade-Noire 1, Neuchâtel, tél. 5 10 70.
Finance d'inscription : Fr. 3.— par voiture.

le gage d'un service sans égal

mode teinturier

Neuchâtel : Gouttes-d'Or 92 — Bassin 8 — Maladière 20
Serrières : Battieux 3 — Saint-Blaise : Grand-Rue 8
Peseux : rue de Neuchâtel 1
SERVICE A DOMICILE TÉLÉPHONE : 5 31 83

Fbg du Lac 27 **BIO** EX-CINÉAC Tél. 5 88 88

UN CINÉMASCOPE EN TECHNICOLOR

UN FILM PÉTILLANT D'ESPRIT AVEC LES DEUX GRANDS COMIQUES

***FERNANDEL* et *BOB HOPE* dans**

PARIS HOLIDAY

AVEC ANITA EKBERG ET MARTHA HYER

TOUS LES JOURS 20 h 30
JEUDI 14 h 45 - 20 h 30
SAMEDI, DIMANCHE 14 h 45 - 20 h 30
MERCREDI 17 MAI, 14 h 45 - 20 h 30

UNE TEMPÊTE DE RIRES ! DES GAGS TORDANTS !

LE SPECTACLE LE PLUS DRÔLE QUI SOIT

16 ANS

CABARET - DANCING

A.B.C.

Faubourg du Lac 27 - Tél. 5 22 22

A l'occasion de la FOGA, du 3 au 14 mai
Charles Jaquet
vous présente son
programme d'attractions
avec
LINA REGIS
beauté et charme
MISS GLORIA
dans ses parodies
ASITA
et son python

Vous pourrez danser au son des meilleurs orchestres
OUVERT tous les soirs jusqu'à 2 heures

Transformation et réparations de cylindres. Pour vos clefs, auto et autres
chez le spécialiste
Schorpp
Passage Max-de-Meuron
Neuchâtel Tél. 5 18 23

HÔTEL PATTUS
SAINT-AUBIN

L'endroit idéal pour passer la journée de la Fête des mères

Sa brigade de cuisine vous prépare un excellent menu de fête
N'attendez pas, réservez votre table
Tél. (038) 6 72 02

Rimini - PENSION ANNARELLA
près de la mer — toutes les chambres avec bains, douches et balcon — tout confort — excellente cuisine — basse saison, Lit. 1200 tout compris.

BEAU CHOIX DE CARTES DE VISITE
à l'imprimerie de ce journal

La Grappilleuse
(au haut des Chavannes), se recommande toujours pour meubles, vêtements, lingerie, lainages, jouets, etc. Sur demande (tél. 5 26 63), elle envoie son commissionnaire le jeudi après-midi. Merci d'avance.

Pour liquider les séquelles de l'hiver :
Pour retrouver votre santé !
BOL D'AIR JACQUIER
Neuchâtel, rue Saint-Honoré 2, tél. 5 01 95

RESTAURANT DES VIEUX-PRÉS
Tél. 7 15 46
Menus sur commande
Bonne cave
Salle pour sociétés

Restaurant de la Poste, Peseux
Demandez nos MENUS de l'ASCENSION et de la FÊTE DES MÈRES
Se recommandent : M. et Mme Borgognon.
Tél. 8 40 40.

ARCADES ☎ 5 78 78

La brillante réalisation d'Albert Lamorisse

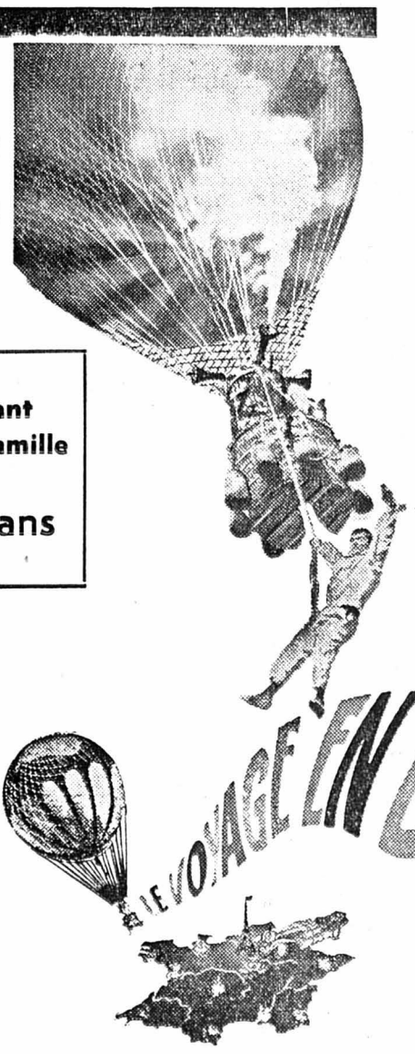

Le plus divertissant des spectacles de famille
Admis dès **7** ans

en Hélivision
DYALISCOPE
EASTMANCOLOR

DÈS DEMAIN EN MATINÉES SEULEMENT

Enfin quelque chose que l'on n'a **encore jamais vu !**

★

Le premier film tourné du haut des cieux

LE VOYAGE EN BALLON

JEUDI, SAMEDI, DIMANCHE : 2 matinées à 14 h 45 — 17 h 30
VENDREDI, LUNDI, MERCREDI : matinée à 15 h

Dernières dépêches de la nuit

De l'O.E.C.E. à l'O.C.D.E.

(SUITE DE LA PREMIÈRE PAGE)

Pour parvenir à ces louables fins, les membres conviennent, « tant individuellement que conjointement» de mettre en œuvre leurs ressources économiques de la manière la plus efficace, en particulier dans le domaine scientifique et technologique ; d'encourager la recherche et de favoriser la formation professionnelle ; de « penser » une politique qui assure la santé de l'économie et la stabilité financière, d'éviter tout ce qui pourrait mettre en danger l'économie d'autrui ; de poursuivre leurs efforts en vue de libérer les échanges et les paiements et d'aider les pays en voie de développement, « en particulier par l'apport de capitaux, en tenant compte de l'importance que présentent pour leur économie la fourniture d'assistance technique et l'élargissement des débouchés offerts à leurs exportations ».

Le message signale encore les actes et les fonctions que l'O.C.D.E. peut reprendre de l'O.E.C.E. et les organes qui assureront son activité.

◇ ◇ ◇

Comment la Suisse doit-elle envisager sa collaboration à l'O.C.E.D. ?

Comme l'ancienne O.E.C.E., la nouvelle organisation, précise le Conseil fédéral, rassemble des Etats souverains sur un pied d'égalité et disposant des droits de veto, d'abstention et de retrait. Pas plus que celle de 1948, la convention de 1960 ne contient aucune clause qui soit incompatible avec notre neutralité. L'expérience des 13 années précédentes est certes encourageante. Notre collaboration avec nos 15 partenaires n'a jamais soulevé la moindre diffculté du point de vue constitutionnel ou juridique.

Ce qui n'empêche point le Conseil fédéral d'écrire :

« Nous devrons cependant continuer à faire preuve de vigilance. L'Organisation cesse d'être purement européenne. Les nouveaux membres, les Etats-Unis et le Canada entendent jouer un rôle actif (...), mais rien ne permet d'affirmer que ce sera dans un sens incompatible avec notre politique ou les buts de l'organisation. La règle de l'unanimité paraît une garantie suffisante. En outre, tout pays membre pourra s'abstenir de participer à une entreprise ou une décision contraire à ses intérêts ou à ses vues. Le cas échéant, il pourrait user de son droit de retrait. »

Ce sont là d'importantes sauvegardes, assurément. Mais la convention, comme le fait observer le Conseil fédéral est « rédigée en termes très généraux » (c'est le moins qu'on puisse dire, et il s'agit parfois de « généralités » qui ressemblent singulièrement à des lapalissades) elle n'est qu'un « cadre » et l'on peut se demander ce qu'on y mettra.

◇ ◇ ◇

Toutefois, les avantages d'une participation l'emportent, selon le Conseil fédéral, sur les quelques risques subsistant. Il écrit :

« L'abstention de la Suisse serait contraire à sa politique de coopération en Europe. Elle montrerait en outre qu'à son avis, la continuité des activités de l'O.E.C.E. et de celles de l'O.C.D.E. n'est pas assurée, qu'il y a eu rupture et que l'Organisation a irrémédiablement changé de caractère. Ce qui n'est encore qu'une éventualité serait d'emblée considéré comme une réalité. »

Surtout, se fondant sur une déclaration de M. Couve de Murville, ministre français des affaires étrangères, le Conseil fédéral garde l'espoir que l'O.C.D.E. pourrait servir de terrain de rencontre, de discussion et peut-être d'entente entre les Six et les Sept.

◇ ◇ ◇

Bref, le Conseil fédéral montre, dans la dernière partie de son message que la Suisse a un intérêt commercial, économique et même politique aux travaux de la nouvelle organisation, qu'elle retrouvera là une forme de coopération qui lui est familière et qu'en réalité « le dépassement des frontières économiques de l'Europe, le libéralisme et l'ouverture sur le monde sont aussi conformes aux traditions de notre pays que ne l'est la coopération intra-européenne ».

Et il conclut :

« La nouvelle Organisation a des compétences économiques très larges. Il appartiendra aux gouvernements des pays membres d'en faire l'usage le plus efficace et le plus intensif. Les tâches et les devoirs économiques de ces pays sont tels que les efforts isolés n'y sauraient suffire. Sans le prestige et la force que gagneront les pays occidentaux à remplir avec succès ces tâches essentielles, les efforts de coopération et d'intégration resteraient infructueux. La Suisse, libre et neutre, peut se consacrer sans arrière-pensée à l'accomplissement de ces tâches. »

Voilà, semble-t-il de quoi vaincre les hésitations des parlementaires, si elles se manifestaient.

Georges PERRIN

CONGO

M. Tschombé interné avant d'être jugé

LÉOPOLDVILLE (UPI). — M. Moïse Tschombé, président du Katanga, a fait l'objet mardi d'une mesure d'internement. Dans le même temps, le ministre de l'intérieur du gouvernement de Léopoldvile, M. Cyrille Adoula, a porté contre lui huit accusations.

Un communiqué a annoncé qu'en vertu d'un « décret d'internement », M. Tschombé était détenu pour une période de six mois en attendant son jugement. Quant aux accusations portées contre lui, le communiqué n'indique pas clairement si elles constituent des chefs d'inculpation ou s'il s'agit seulement des motifs justifiant la mesure d'internement.

Deuxième journée de travail du conseil de l'Atlantique

Les ministres de l'OTAN évoquent les problèmes de l'heure

Renforcement des consultations entre les pays membres

OSLO (UPI). — Au cours de la séance de travail de mardi, les ministres de l'OTAN ont entendu notamment le délégué norvégien, M. Lange, demander que les Etats-Unis, la Grande-Bretagne, la France et l'Allemagne occidentale confrontent leurs « plans d'éventualité » sur Berlin et voient s'ils sont adaptés à la situation présente et à son évolution prévisible.

M. Lange avait évoqué cette question en rfaison du sentiment régnant à Oslo qu'une crise sur Berlin pouvait se produire de nouveau dans un avenir non éloigné.

M. Dean Rusk, délégué américain, approuva la suggestion de M. Lange selon laquelle le comité permanent de l'OTAN soit continuellement tenu au courant de l'évolution de la situation à Berlin et des plans faits en conséquence par l'Alliance atlantique.

Divergences sur le colonialisme

Par contre les ministres paraissent plus divisés sur le problème du colonialisme. En effet le délégué portugais n'a pas manqué de se plaindre de l'attitude prise par ses alliés de l'OTAN lors du débat sur l'Angola aux Nations Unies. Le délégué norvégien M. Lange rétorqua qu'à son grand regret il devait dire qu'aux yeux de son gouvernement, les colonies portugaises étaient des territoires dépendants, et que quelle que soit la sympathie de la Norvège à l'égard du Portugal, le gouvernement d'Oslo ne pouvait s'empêcher d'avoir un point de vue diamétralement opposé à celui du Portugal sur le problème colonial.

Deux importantes décisions

Hier après-midi deux décisions importantes ont été prises : la première concernant la consultation et la seconde l'aide économique et financière à la Grèce et à la Turquie.

En ce qui concerne l'organisation de la consultation entre les pays membres de l'OTAN, les ministres ont adopté les conclusions du conseil des représentants permanents : des comités ad hoc pourront être créés, qui seront chargés d'examiner des problème politiques déterminés. A la demande de la Belgique, un tel comité sera constitué pour suivre les affaires du Congo.

La composition de ces comités variera suivant les sujets discutés. Les pays intéressés par le problème en discussion seront appelés à y participer. La France, la Grande-Bretagne et les Etats-Unis, en raison de leurs responsabilités particulières, seront représentés à tous ces comités.

Le conseil des représentants permanents est chargé de la mise en œuvre de cette décision.

L'aide à la Grèce et à la Turquie

Les ministres de affaires étrangères ont ensuite été appelés à examiner le rapport du conseil des représentants permanents relatif à l'aide économique et financière à la Grèce et la Turquie. Après plusieurs exposés, le conseil a pris la décision de constituer une commission de trois personnalités représentatives internationales, désignées en commun par les gouvernements grec et turc, qui serait chargée de faire un rapport sur l'assistance économique et financière dont peuvent avoir besoin la Grèce et la Turquie.

Le conseil a ensuite décidé de tenir sa prochaine session en décembre à Paris, comme de coutume.

La situation en Algérie

(SUITE DE LA PREMIÈRE PAGE)

Découverte d'armes dérobées pendant le « putsch »

Lundi soir, au cours d'une perquisition effectuée dans une ferme située près de Fort-de L'eau, dans la grande banlieue d'Alger, les forces de sécurité ont découvert plusieurs mitraillettes dérobées au commissariat central d'Alger pendant le « putsch » militaire, des fusils de guerre, des effets militaires et des munitions.

En outre, des munitions ont été découvertes abandonnées dans deux artères d'Oran.

Hier matin, l'abbé Scotto, le curé de Bal el Oued, connu pour ses opinions libérales, a reçu Mgr Léon-Etienne Duval, archevêque d'Alger, qui est venu se rendre compte sur place des dégâts causés à l'église « Saint-Joseph » par un attentat au plastic commis lundi soir dix minutes environ après la fin de l'allocution du général de Gaulle.

Il y a environ 8000 fr. de dégâts causés aux vitraux de l'église et à une porte latérale. En sortant de l'église, l'archevêque a été sifflé par quelques Algérois et tandis qu'il remontait en voiture, on a pu entendre crier à la cantonade : « La prochaine fois ce sera le tour de la cathédrale ».

M. Raymond Laquiere, ancien député, ancien président de l'assemblée algérienne, conseiller général du département d'Alger, pour l'un des dix arrondissement du « Grand Alger », a été »expulsé hier après-midi d'Algérie.

La femme de l'ex-général Jouhaud a été aussi envoyée en métropole.

On ne précise pas encore le motif juridique du départ pour la métropole de Mme Edmond Jouhaud.

Réunion du G.P.R.A.

Le « G.P.R.A. », dont tous les membres à l'exception d'un seul, M. Boussouf (en mission au Maroc ou sur le chemin du retour) se trouvent actuellement à Tunis, est réuni depuis hier matin pour procéder, dit-on, à l'étude des éléments que lui a rapportés, lundi soir, son émissaire chargé de la pré-négociation, M. Boulahrouf.

Ce dernier avait quitté Tunis le 22 avril pour Berne, chargé de proposer au gouvernement français, par l'intermédiaire des autorités suisses, la date du 11 mai pour l'ouverture des pourparlers d'Evian. Mais le déclenchement du « putsch d'Alger » ayant retenu en priorité l'attention de Paris, il était revenu à Rome où il attendait la réponse. Ce serait celle-ci qu'il aurait rapportée lundi.

On attend à Tunis, d'ici à vingt-quatre heures, la publication d'un communiqué annonçant la date de l'ouverture des pourparlers d'Evian. Cette date se situerait entre le 15 et le 20 mai.

Déclarations Suner sur Salan et Challe

« Il n'est nullement vrai que j'aie hébergé Salan la nuit avant son départ pour Alger, entre samedi et dimanche », affirme M. Serrano Suner, ancien ministre des affaires étrangères et beau-frère du général Franco, dans une déclaration faite à l'envoyé spécial du quotidien romain « Il Tempo » à Madrid. « Ma maison, a ajouté M. Suner, est toujours étroitement surveillée par des policiers. Elle était donc l'endroit le moins adapté. La vérité est que Salan a réussi à partir seulement vingt-quatre heures après le coup d'Alger. »

L'envoyé spécial du « Tempo » rapporte également : « Serrano Suner, en substance, m'a révélé que ce furent principalement les rapports secrets du service d'information américain de l'OTAN sur la forte ingérence communiste dans les rangs du F.L.N. algérien qui réussirent à convaincre le fidèle et gaulliste général Challe à trahir et à tenter la grande aventure du coup d'Etat. Le service d'information américain avait constaté depuis des années déjà, que l'Union soviétique avait pris sous sa tutelle les plus jeunes éléments de la rébellion algérienne en les accueillant tour à tour dans l'école du parti de Prague et en les préparant ainsi à s'emparer des leviers de commande, une fois conquise, avec le consentement de de Gaulle, l'indépendance du pays.

Charge de plastic chez le directeur du « Journal d'Alger »

Hier soir à 20 h 30, une charge de plastic a fait explosion dans l'appartement de M. Louis Cardona, directeur du « Journal d'Alger ».

L'explosion a causé des dégâts, mais il n'y aurait pas de victime.

Cheminots français

(SUITE DE LA PREMIÈRE PAGE)

Les trains de nuit ont tous circulé, mais les départs de grandes lignes à Paris vers la province et l'étranger ont subi des retards, certains trafics ont été supprimés. Mêmes perturbations pour les voyageurs venant de province vers Paris. Les pourcentages de grévistes, dans les centres ferroviaires importants, ont varié d'un quart à la presque totalité du personnel.

Diversité des mots d'ordre

Les caractéristiques de ce mouvement revendicatif, engagé pour des augmentations de salaires et des reclassements et venant au lendemain d'un important message à la nation du général de Gaulle, sont précisément l'imprévu et la diversité des mots d'ordre. Et ceux-ci ont été, de même, suivis souvent « en ordre dispersé ».

La plupart des syndicats, aux tendances politiques différentes, étaient d'accord ces jours derniers pour une journée de revendications. Seule la Confédération générale du travail (C.G.T., de tendance extrême-gauche) poussait à un mouvement de grève étendu. Hier matin, certaines personnalités syndicales se sont ralliées çà et là à la grève. Cependant, dans le personnel, on observe qu'ici des syndiqués C.G.T. n'ont pas cessé le travail, que là des adhérents aux syndicats non favorables à la grève prennent part à celle-ci. Cette agitation avait commencé avant la rébellion d'Alger. Elle s'était mise en veilleuse durant la période critique qui accompagnait celle-ci.

GRANDE-BRETAGNE

M. Macmillan : « Impossible de signer le traité de Rome, mais... »

LONDRES (AFP). — **« Il est impossible à la Grande-Bretagne de signer le traité de Rome, mais la Grande-Bretagne pourrait s'y associer si un protocole garantissant les intérêts de l'agriculture britannique, du Commonwealth et des sept associés de la petite zone de libre-échange pouvait être mis sur pied. » Telle est la déclaration faite hier après-midi aux Communes par M. Macmillan.**

D'autre part, M. J. O. Krag, ministre des affaires étrangères du Danemark, a déclaré que son pays serait prêt à adhérer au traité de Rome (Marché commun) le jour où la Grande-Bretagne y adhérerait elle-même.

Eichmann

(SUITE DE LA PREMIÈRE PAGE)

Le procureur cite comme témoin de la déportation en France M. Georges Wellers, maître de recherches au Centre national de la recherche scientifique, professeur de physiologie à la Sorbonne, et auteur du livre « De Drancy à Auschwitz ».

Il précise que la première rafle de juifs eut lieu en mai 1941. Elle visait les juifs allemands, autrichiens, et tchécoslovaques, qui furent internés près d'Orléans ; la seconde rafle eut lieu le 20 août 1941, dans le onzième arrondissement de Paris. 6000 juifs arrêtés, dont 40 avocats, parmi lesquels Me Pierre Mas, ancien collaborateur de Clemenceau, furent emprisonnés à Drancy.

Déportés de 2 à 60 ans

Le témoin affirme qu'il a vu, pendant son séjour au camp de Drancy, de 40 à 50 « départs » de 1200 juifs chacun. Chaque fois, Danneker, délégué d'Eichmann, se montrait le maître absolu du camp. M. Wellers indique que, les 15 et 17 juillet 1942, des juifs âgés de 2 à 60 ans ont été arrêtés, et envoyés à Drancy.

A Auschwitz

Envoyé à Auschwitz le 30 juin 1944, il y est arrivé le 3 juillet, après avoir voyagé dans des conditions terribles. « Nous voulions nous évader, mais les Allemands s'en sont aperçu. Nous n'avons pas eu à manger et nous n'avons bu qu'une seule fois en quatre jours ». Sur les 1000 juifs qui formaient le convoi, trois avaient survécu au moment de la libération.

La déposition de M. Wellers a duré deux heures trois quarts. Le début de l'audience de l'après-midi est consacré au dépôt des pièces à conviction de l'accusation, corroborant la déposition faite le matin par le professeur Wellers.

Martin Bormann, le « dauphin » d'Adolf Hitler, vivrait encore

JÉRUSALEM (AFP). — « Le nazi Martin Bormann, « dauphin » d'Adolf Hitler, se trouvait jusqu'il y a cinq mois en Argentine, à proximité de la frontière brésilienne, et a, depuis, passé cette frontière », a affirmé M. Gregorio Topolewski, ancien ambassadeur d'Argentine en Israël, actuellement en visite à Tel-Aviv.

Au cours d'une conférence de presse qui a fait sensation, M. Topolewski a ajouté que Bormann, qui était en relations intimes avec Juan Peron, avait aidé directement celui-ci dans son accession au pouvoir. Selon l'ancien ambassadeur, les nazis auraient transféré en Argentine des sommes atteignant cinq cent millions de dollars au total.

Conférence des Etats africains

(SUITE DE LA PREMIÈRE PAGE)

Le président Léopold Senghor a exprimé ensuite son regret de l'absence de certains Etats africains qui, dit-il, « ont leurs raisons. Loin de les blâmer, nous devons, par nos travaux, faire en sorte qu'ils se joignent à nous dans l'avenir. »

Le président Senghor a insisté sur la foi que les Africains doivent avoir en l'Afrique, en « l'africanité ». Pour le leader sénégalais, cette attitude ne signifie d'ailleurs pas l'abandon des apports européens, asiatiques et américains.

L'absence du Soudan

Le président du Soudan, M. Abbud, a adressé un télégramme à la conférence des chefs africains, dans lequel il expose les raisons qui l'ont conduit à ne pas participer à cette conférence. Il avait accepté d'abord sa participation dans l'espoir que la conférence éviterait d'aborder des points par trop litigieux. Mais, comme l'invitation a été adressée également à la Mauritanie, cela a eu pour effet d'indisposer les dirigeants de quelques pays africains.

En revanche, contrairement à ce qu'il avait fait annoncer à la conférence des Etats africains et malgache, le président Fulbert Youlou participera à la conférence de Monrovia. Il a quitté Brazzaville hier.

IRAN

Dissolution du parlement

TÉHÉRAN (UPI). — Le shah d'Iran a pris, hier après-midi, une très importante décision. Il a dissout les deux chambres, sur la base d'élections irrégulières.

Cette mesure vient à peine une semaine après la chute du gouvernement de M. Sherif Emami qui a été remplacé par M. Ali Amini, qui a formé hier son équipe.

Dans les milieux informés, on ne croit pas que le gouvernement ait l'intention d'organiser de nouvelles élections à bref délai. On pense plutôt que M. Amini mettra à profit l'absence des chambres pour gouverner par décrets et introduire ainsi une série de réformes dont le besoin se faisait sentir depuis longtemps.

Dernière heure sportive

LES TOURS CYCLISTES

En Espagne, le Français Mahé, en gagnant la quatorzième étape, remonte à la 3me place du classement général. Le Belge Messelis conserve toujours le maillot jaune. Dans la course de la Paix, l'Allemand Hagen a remporté le parcours Rostock - Berlin - Est. Le Soviétique Melikhov garde la première place. Au Tour de Belgique, enfin, Proost a terminé détaché la deuxième étape Ostende - Swevegem, devant Rik van Looy qui demeure au commandement.

CHRONIQUE RÉGIONALE

JURA BERNOIS

Un rural complètement détruit par le feu aux Convers

(c) Mardi, peu avant 21 heures, le ciel du haut vallon de Saint-Imier s'empourpra subitement. Le feu dévorait le rural de la ferme de M. Gottfried Zwahlen, sise aux Convers, commune de Renan, à quelque cent mètres au-dessus du restaurant « Guillaume Tell » et juste au-dessous de la ligne de chemin de fer Renan - la Chaux-de-Fonds. C'est un voisin, M. Baer, habitant à un kilomètre à l'ouest, qui vit les premières lueurs du sinistre. Il s'empressa de téléphoner au propriétaire, qui n'avait rien remarqué, et qui donna aussitôt l'alarme. Les pompiers de Renan furent rapidement sur les lieux, mais le rural était déjà la proie des flammes. Ils s'affairèrent alors à protéger la ferme, sise à dix mètres du bâtiment en feu. L'immeuble sinistré était loué à M. Steiner. Il comprenait une grange, une écurie, un poulailler, et un logement de week-end. Tout le bétail, une douzaine de pièces, a pu être sauvé. En revanche, le rural et les meubles sont entièrement détruits. Les dégâts s'élèvent à plus de 50,000 fr. Le feu semble s'être déclaré dans la partie nord-ouest de l'immeuble, où se trouvait le poulailler. On sait, par ailleurs, qu'une couveuse y était installée. L'enquête révélera si cette dernière a pu être la cause du sinistre.

VAL-DE-TRAVERS

Départs sous d'autres cieux

(c) Aujourd'hui, en début de soirée, les contemporains de 1901 quitteront le Val-de-Travers pour se rendre à Cannes, Nice et Monte-Carlo. Ils rentreront au vallon dimanche matin.

Le même jour, les contemporaines de 1906 iront en course à Venise, d'où elles reviendront dimanche soir.

Quant aux contemporains de 1911, ils partiront jeudi pour visiter la Catalogne et effectueront le retour lundi de Barcelone à Genève en avion, comme ils feront, du reste, le même trajet à l'aller.

FLEURIER

Plainte pour grivèlerie

(c) Plainte a été portée contre deux ressortissants italiens, qui sont partis sans laisser d'adresse et sans payer leur dû chez un compatriote où ils prenaient pension. L'un d'entre eux est revenu hier à Fleurier, où il a laissé en gage une moto pour payer divers créanciers.

Bagarre italo-suisse

(c) Lundi soir, devant un hôtel de la place du Marché, une bagarre est intervenue entre des consommateurs italiens et suisses.

La gendarmerie a dressé rapport.

LES VERRIÈRES

Inadvertance d'un professeur

(sp) Il y a quelques jours, un professeur américain, au volant d'une automobile anglaise, a passé outre la douane suisse de Meudon. Sa voiture a été arrêtée à Môtiers, et le conducteur a été prié de retourner aux Verrières pour y remplir les formalités nécessaires à son entrée dans notre pays.

Démolition d'une vieille ferme

(c) Depuis hier, les ouvriers du bâtiment s'affairent à démolir la vieille ferme de l'institut Sully Lambelet, enlevant tuiles et poutraisons avant la démolition des murs, qui se fera très rapidement au moyen de bulldozers.

D'ici quelques jours, on ne verra plus rien de la vieille ferme et, à quelques mètres en retrait de son emplacement actuel, commencera la construction de la nouvelle bâtisse, construite plus grande et plus belle que la précédente, selon les plans de l'institut de recherches agricoles.

Cueillette de champignons

(c) Ces semaines passées, fraiches et humides à souhait, ont permis des poussées de morilles et autres champignons plus ou moins comestibles. Ainsi, nous avons cueilli, à Meudon, une dizaine de misanthropes à pied crevassé, soit de grandes morilles comestibles, mais moins recherchées que les morilles communes ou coniques.

Une vache solide

Un motocycliste français qui circulait en direction de la frontière vers Fleurier s'est trouvé en face d'une vache qui traversait la route près de l'ancien café de la Croix-Blanche. La chute fut inévitable. Si la vache s'en tira sans dommage, il n'en fut pas de même du motorisé qui eut plusieurs doigts de la main droite fracturés.

AUX MONTAGNES

LE LOCLE

† Constant Rossier

(c) Hier matin est décédé dans sa 78me année, M. Constant Rossier, ancien architecte. M. Rossier, venu au Locle en 1904, s'était beaucoup occupé des affaires publiques et des sociétés locales. Il fut membre du Conseil général de mai 1914 à mai 1940 (qu'il présida à plusieurs reprises), de la commission scolaire et de la police du feu jusqu'en 1960. Le défunt se rattachait au parti progressiste.

VALLÉE DE LA BROYE

CUDREFIN

Découverte macabre

(c) Lundi, vers 11 h 30, une personne en vacances à l'hôtel de la Sauge, près de Cudrefin, a découvert le cadavre d'une femme, âgée de 30 ans environ, dont l'identité n'est pas connue. La gendarmerie de Salavaux s'est rendue sur les lieux et a fait transporter le corps à la morgue de l'hôpital de Payerne, aux fins d'autopsie.

IMPRIMERIE CENTRALE
et de la
FEUILLE D'AVIS DE NEUCHATEL S.A.
6, rue du Concert - Neuchâtel
Directeur : Marc Wolfrath
Rédacteur en chef du journal :
René Braichet

PAYERNE

Chute d'un motocycliste

(c) M. Roger Ney, 24 ans, mécanicien au parc des automobiles de l'armée de Romont, rentrait à motocyclette à son domicile d'Etrabloz (commune de Payerne), lorsqu'il fit une chute et se fractura une jambe. On l'a conduit à l'hôpital de Payerne.

Blessé par un char

(c) M. Ernest Savary, employé CFF, domicilié Sous-Corges (commune de Payerne), conduisait un char vide sur un chemin en forte pente, lorsque le véhicule prit de la vitesse, le renversa et lui passa sur les deux jambes, qui furent assez sérieusement blessées.

CORCELLES-PRÈS-PAYERNE

Mille francs subtilisés

(c) Lundi matin, dans un café de Corcelles, un individu s'offrit pour aller changer un billet de mille francs, que l'on avait remis au tenancier. Mais le trop serviable personnage disparut et ne fut retrouvé par la police que le même soir, à Fribourg. Des mille francs, il ne restait que de la monnaie, soit environ une centaine de francs. Le voleur était un repris de justice sortant de prison.

AVIS TARDIFS

Chapelle des Terreaux, 20 heures
LA CHOSE LA PLUS HEUREUSE !
Invitation cordiale. Réveil !
Jeudi de l'Ascension, culte, 10 h.
Philadelphie.

RENCONTRE DE L'ASCENSION
à la PRISE-IMER
Jeudi 11 mai, à 10 heures : culte ; 14 h 30 : réunion de réveil. Participation d'Archange et de son équipe tzigane. A midi, pique-nique, soupe et thé à disposition.
Invitation cordiale à chacun.
Assemblée de Dieu, Neuchâtel

Salle des Conférences
Demain à 9 h 30, 14 h 15 et 20 h
RENCONTRE DES ÉGLISES ÉVANGÉLIQUES LIBRES
Messages et chœurs
Sujet du soir : « L'unité chrétienne d'après la prière de Jésus »
par M. J.-M. Nicole, professeur à Nogent
Entrée libre

Au Théâtre de Neuchâtel
« La vénérable légende neuchâteloise »
Création de Marcel North
Jeudi 18, vendredi 19 mai 1961
à 20 h 30
Location : STRUBIN, tél. 5 44 66
Prix : Fr. 3.—, Fr. 4.— et Fr. 5.—

FOGA
CE SOIR AU STAND
Vins de Neuchâtel et fromages de France
Zampone à l'Italienne.

CLUB DE TENNIS DE NEUCHATEL
Verger des Cadolles
Aujourd'hui dès 14 h
COURS JUNIORS (gratuit)
2 professeurs
Inscriptions au Club-house - Tél. 5 26 12

Beaulac
ASPERGES de Chiètres

Bureau de la ville cherche pour un remplacement de quelques semaines
dactylographes anglais - français
journée complète ou demi-journée. Tél. (038) 5 05 33.

DÉMOLITION
chaudière, radiateurs, verrières, portes, fenêtres, bois de feu.
IMMEUBLE SOMBACOUR
COLOMBIER, rue Notre-Dame
Vente au comptant du vendredi 12 mai au mardi 16, de 7 h à 12 h, de 13 h à 18 h. MADLIGER & CHALLANDES Ing. S. A., Neuchâtel.

Aujourd'hui
nos magasins sont
ouverts jusqu'à 18 h.
ILS SONT FERMÉS
toute la journée jeudi =
ASCENSION

On cherche
employé de maison
Tél. (038) 5 30 08

Corsaire
Ce soir permission tardive
Demain Ascension dès 14 h et 20 h

FOGA
Ce soir, groupe folklorique
« LE FOLLY »
de Vevey Bar-Cabaret-Dancing

10 mai

Aujourd'hui

SOLEIL	Lever	05.01
	Coucher	19.52
LUNE	Lever	03.11
	Coucher	15.00

En page 4 : le carnet du jour et les émissions radiophoniques

AU JOUR LE JOUR

Un bon évêque de glace ?

Saint Mamert était un bon évêque, qui veillait sur les âmes de son diocèse de Vienne, dans la vallée du Rhône, au Ve siècle. Vienne, c'est cette ville chargée d'histoire qui, au sud de Lyon, nous ouvre les portes du Midi à nous autres Helvètes. Le soleil y change d'intensité, comme change la forme des tuiles et le choix des arbres, l'olivier faisant son apparition à côté du cerisier.

Pourquoi notre Mamert, évêque chaleureux d'une région non moins chaleureuse, est-il un « saint de glace » ? Il n'en peut rien. Sa fête tombe sur le 11 mai, et comme dans cette période on note depuis le fond des âges un retour de froid, Mamert, avec Pancrace et Servais, est victime d'une réputation imméritée. La responsable est la lune et peut-être la rupture de la banquise polaire qui envoie dans l'Océan d'énormes icebergs, ce qui aurait pour effet une baisse de la température se manifestant sur nos régions.

Quoi qu'il en soit, demain, jour de l'Ascension, est le premier « saint de glace ». En l'honneur de saint Mamert, Nemo dénichera un « Côte du Rhône » de derrière les fagots et ne s'occupera pas du tout de la température ambiante.

D'ailleurs, la sagesse populaire a composé au cours des âges beaucoup de dictons sur le temps, dictons qui se contredisent, de sorte qu'il y a autant de chance qu'un « saint de glace » soit chaud qu'il soit froid. S'il est froid, qu'importe, puisque :

Mai frais et venteux
Fait l'an plantureux
Mai froid et juin chaud
Remplissent grenier jusqu'en haut.

Et s'il pleut, qu'importe aussi, puisque :

Quand il pleut beaucoup en mai
Le laboureur est satisfait.

Les dictons parlent toujours du froid, de la pluie, mais peu du beau temps. Eh bien, parlons du beau temps, de celui qui accompagnera la journée de l'Ascension :

Quand Mamert tombe sur l'Ascension
Soleil garanti malgré les grognons.

NEMO.

Etat civil de Neuchâtel

NAISSANCES. — 1er mai. Vuillemin, Anne-Gabrielle, fille de Gabriel-Clément, cantonnier au Landeron, et de Louisa-Juliette, née Dubois. 2. Vuilleumier, Marc-André, fils d'André-Daniel, garde forestier à Fontainemelon, et de Marie-Louise, née Monnet. 3. Favre, Benoît-Louis, fils de Marius-Alfred, mécanicien sur autos à Colombier, et de Renée, née Javet ; Todeschini, Sandra-Christiana, fille de Giansandro, mécanicien sur autos à Neuchâtel, et de Suzanne-Rose, née Balderer. 4. Ritter, Eliane, fille de Jean-Bernard-Alfred, garagiste au Landeron, et de Zite, née Rossier ; Ritter, Isabelle, aux mêmes.

PUBLICATIONS DE MARIAGE. — 4 mai. Wahler, Jean-Louis, ouvrier aux marchandises CFF, à Neuchâtel, et Biollaz, Gisèle-Marie, à Sion ; Vaucher, François-Alphonse, conducteur de véhicules, et Humbert-Droz-Laurent, Jacqueline-Nelly, les deux à Neuchâtel ; Pettinaroli, Carlo, maçon, à Sissach, et Astori, Pasquina-Domenica, précédemment à Neuchâtel.

MARIAGES. — 5 mai. Kartaschoff, Peter, ingénieur électricien, et Stigeler, Sylvia-Paula, les deux à Neuchâtel ; Lüscher, Peter, ferblantier-appareilleur, à Neuchâtel, et Meyes, Erika, à Rubigen ; Bornand, Jean-Claude, pharmacien, à Neuchâtel, et Testuz, Jacqueline-Anne-Marie, à Lausanne.

DÉCÈS. — 4 mai. Othenin-Girard, Jean-René, né en 1902, mécanicien, à Neuchâtel, époux d'Elsa-Elisabeth, née Schubiger ; Schlageter, Robert-Alfred, né en 1887, ingénieur, à Neuchâtel, époux d'Alice, née Künzler.

La **C.C.A.P.** garantit **l'avenir** de vos **enfants**
Tél. (038) 5 49 92 Neuchâtel
Agent général: Chs Robert

Observations météorologiques

Observatoire de Neuchâtel. — 9 mai. Température: moyenne: 11,9; min.: 9,0; max.: 16,4. Baromètre: moyenne: 724,1. Vent dominant: direction: O.-N.-O.; force: modéré. Etat du ciel: légèrement nuageux, averse à 21 h.

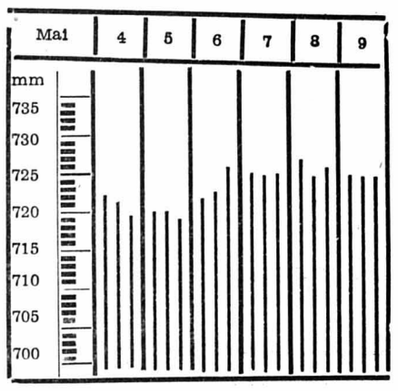

Niveau du lac du 8 mai à 6 h 30: 429,54
Niveau du lac du 9 mai à 6 h 30: 429.53

Prévisions du temps. — Valais: ciel nuageux. Fort vent du nord-ouest en montagne.

Nord des Alpes, nord et centre des Grisons : ciel très nuageux ou couvert, sauf par moments, dans la région du Léman. Précipitations régionales, neige jusque vers 1400 m. Températures plutôt en baisse, en plaine comprises entre 10 et 15 degrés dans l'après-midi. Vent modéré à fort du nord-ouest à nord-est.

Sud des Alpes et Engadine : en général beau temps. Par places ciel nuageux. En plaine, températures comprises entre 18 et 23 degrés dans l'après-midi. En montagne vent du nord-ouest.

A Neuchâtel et dans la région

La journée officielle de la FOGA-Comptoir de Neuchâtel a connu un beau succès

Hier, en fin d'après-midi, les nombreux invités à la journée officielle de la FOGA - Comptoir de Neuchâtel ont été accueillis à l'hôtel DuPeyrou par M. Paul Dupuis, président, et M. Robert Briod, directeur.

On notait la présence de M. Edmond Guinand, président du Conseil d'Etat, M. Fritz Bourquin, le chancelier d'Etat Jean-Pierre Porchat. La ville était représentée par son vice-président, M. Philippe Mayor, MM. Humbert-Droz, Martenet et Meylan, ainsi que par le chancelier communal Jean-Pierre Baillod. Les autorités judiciaires et les représentants des différentes associations étaient également invités.

Après avoir dégusté un vin d'honneur, les invités entendirent quelques discours.

La FOGA a acquis droit de cité parmi les grandes manifestations

M. Paul Dupuis, président de la FOGA - Comptoir de Neuchâtel, souhaita la bienvenue à ses hôtes et déclara notamment :

« Le Comptoir de Neuchâtel a profité de son déplacement au Mail pour s'adapter au goût d'une clientèle moderne en créant la Foire de la gastronomie. La spécialisation d'ailleurs se marque de plus en plus, ainsi que l'internationalisation, c'est-à-dire l'ouverture des portes d'une foire à tous les produits et articles quelle que soit leur origine.

» Neuchâtel, terre de prédilection du bien boire et du bien manger, est digne d'accueillir une manifestation qui se propose de porter l'accent principal sur les arts de la table.

» La FOGA a acquis droit de cité parmi les grandes manifestations suisses et il est heureux que Neuchâtel ait pu l'abriter. »

M. Edmond Guinand releva les nombreux charmes de la gastronomie et déclara qu'une foire comme la FOGA joue un rôle évident. Il souhaita plein succès à l'entreprise qui a débuté sous d'heureux auspices.

Quant à M. Philippe Mayor, il apporta le salut des autorités de la ville.

« La FOGA - Comptoir de Neuchâtel, dit-il, illustre l'expansion de l'économie neuchâteloise et celle de l'industrie suisse. Les arts y sont associés. En outre, on y relève la présence des autres cantons romands, ainsi que des meilleurs produits étrangers, dont tout spécialement les fromages de France qui se sont unis à cette occasion aux vins de Neuchâtel. Comme par le passé, l'autorité communale continuera à accorder son appui à une manifestation qui contribue au rayonnement de notre ville. »

Le directeur présente sa foire

M. Robert Briod, directeur, a pu annoncer à ses hôtes que 42,000 visiteurs avaient visité la FOGA - Comptoir de Neuchâtel pendant les six premiers jours. La FOGA 1960 avait attiré 65,000 personnes au total. On peut donc être assuré du succès de la manifestation 1961, d'autant plus que l'animation ne cesse de s'accroître.

« De plus en plus, déclare M. Briod, le choix du Mail se révèle heureux. Ce cadre verdoyant, un brin romantique, se prête également aux impératifs de la vie commerciale. C'est ainsi que la plupart des exposants se déclarent satisfaits des affaires traitées jusqu'à ce jour. Le grand public, comme le public professionnel, a largement répondu aux appels qui lui ont été lancés. Samedi, 1600 véhicules témoignaient de ce succès. Dimanche, la police a pu définir que plus de la moitié des voitures provenaient de l'extérieur du canton et même de l'étranger. Le mariage FOGA - Comptoir de Neuchâtel est placé sous une bonne étoile et l'on peut prédire, sans crainte de se tromper, que ce ménage à deux sera durable. »

M. Briod exprime sa très vive gratitude aux autorités et aux maîtres d'état, grâce à qui le ciel de la FOGA 1961 est plus bleu que jamais.

Visite des halles

Les invités se rendirent ensuite au Mail et ils visitèrent longuement les halles. Un repas leur fut servi dans les différents restaurants de la halle de la gastronomie et l'on n'entendit que des louanges lorsque le moment vint de se séparer.

RWS.

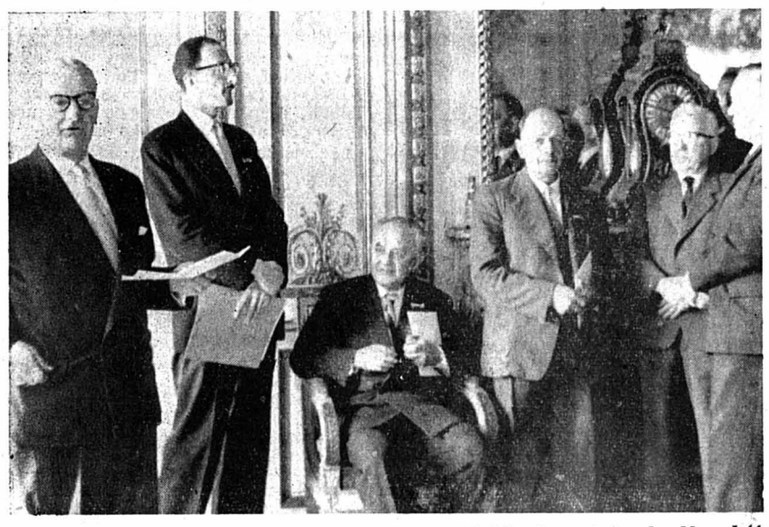

Les invités à la journée officielle de la FOGA - Comptoir de Neuchâtel ont été reçus hier matin à l'hôtel DuPeyrou. M. Paul Dupuis, président, leur souhaita la bienvenue, tout comme M. Robert Briod, directeur.
(Press Photo Actualité)

ÉCHOS... ÉCHOS... ÉCHOS...

A point... saignants et bleus

★ *Hier, dans les halles du Mail, les élus au Grand conseil se remarquaient à cent lieues à la ronde : leur sourire était aussi large que le passage entre les stands. Félicitations par ici, promesses par là, nos députés étaient à l'honneur. L'un d'eux a même promis d'aller chez le coiffeur le jour de l'assermentation...*

★ *Un invité regardait d'un air sombre un stand de machines à coudre. Sans l'invention de la couture, les vêtements n'existeraient pas et il n'aurait pas remporté une splendide veste dimanche. Mais le moral remonta bien vite et on arrosa abondamment la défaite. Dans quatre ans, les affaires marcheront différemment.*

★ *Saviez-vous que l'écrivain bernois Jérémias Gotthelf a parlé à maintes reprises des vins de Neuchâtel dans ses ouvrages ? Il vantait le blanc de chez nous, parlait des vignerons neuchâtelois dans ses contes, relevait les prix de nos produits.*

★ *M. Ed. Fallet, Neuchâtelois, chef de la division commerciale de la direction des CFF va publier prochainement une brochure consacrée aux « Vins de Neuchâtel vus par Jérémias Gotthelf ». L'œuvre de l'écrivain étant importante, il s'agit là d'un travail de longue haleine mais qui, nous n'en doutons pas, connaîtra un beau succès.*

★ *Nous avons rencontré Mme J. Martinet, directrice de la Chambre de commerce britannique à Lausanne, et Mme Vultier, secrétaire du consul général de Grande-Bretagne. Toutes deux ont été charmées par la beauté de la place du Mail et par la présentation des halles de la foire. Notre canton semble leur plaire, aussi leur avons-nous proposé d'organiser une « Quinzaine britannique » à Neuchâtel. Elles pourraient découvrir notre pays et les Neuchâtelois découvrir les produits de leur pays. Tout le monde y trouverait son compte.*

LE BISTRONAUTE.

Avis à nos lecteurs et à nos clients de publicité

La « Feuille d'avis de Neuchâtel » ne paraîtra pas jeudi 11 mai, jour de l'Ascension, et nos bureaux demeureront fermés. En conséquence, les annonces destinées au numéro de vendredi 12 mai devront nous être remises jusqu'à mercredi 10 mai, à 10 heures (grandes annonces 9 heures).

Dans la nuit du jeudi au vendredi 12 mai, des avis mortuaires, avis tardifs et avis de naissance pourront être glissés dans notre boîte aux lettres, 1, rue du Temple-Neuf, jusqu'à 1 heure du matin ou, en cas d'urgence, être communiqués par téléphone (5 65 01) le jeudi, dès 21 heures.

Administration de la « Feuille d'avis de Neuchâtel »

Naissances

Monsieur et Madame Serge OEHL-VUITTEL ont la joie d'annoncer la naissance de

François-Serge

8 mai 1961

Clinique du Crêt Neuchâtel

LA VILLE

La grève des cheminots français n'a pas affecté le trafic à la gare

La grève déclenchée par les cheminots français, qui a affecté une partie du trafic ferroviaire entre la France et la Suisse, n'a pas eu de conséquences dans notre gare.

Les trains sont arrivés et partis normalement.

LE THÉÂTRE

« Les aventures de Bididi et Banban »

Hier, le théâtre de notre ville a été rempli à deux reprises, le matin et l'après-midi, par les enfants des classes moyennes de l'école primaire. Le Théâtre du Petit-Jacques, de Paris, présentait les « Aventures de Bidibi et Banban au cirque. Aucun petit enfant ne peut ne pas connaître ces deux sympathiques garçons, pourtant si différents l'un de l'autre par leur caractère.

Dans cet épisode de leurs aventures, les deux compères se retrouvent en face de leurs ennemis, « Satanas » et « Tornados », qui, cette fois-ci, ont décidé de voler le cirque du père Puche. Ce dernier, dans la joie d'avoir trouvé du personnel, ne se rend pas compte que ses « nouveaux amis » sont loin d'être aussi aimables qu'il le semble. Une seule personne ne les aime pas, c'est la nièce du directeur du cirque. Tout de suite, les deux garçons, qui viennent de se faire engager, font preuve de compréhension pour les craintes de la jeune fille. Ils décident de mettre tout en œuvre pour faire échouer les plans des « méchants ».

Pour atteindre ce but, rien ne manquera, ni la magie, ni cet « impossible » que les enfants aiment, suite logique du rêve et des contes de fées.

« Satanas », qu est un peu magicien, se heurtera à la puissance de « Magnético » qui, grâce à une pierre au pouvoir hypnotique, permettra à « Bidibi » d'arrêter les deux adversaires, qui venaient d'enlever la nièce.

Quand on veut juger une pièce de théâtre, il faut, en règle générale, se fier à son propre goût ; à la rigueur aux quelques applaudissements du public. En revanche, lorsque le spectacle s'adresse exclusivement à des enfants, le grand art n'est plus de provoquer des réactions « tardives », mais immédiates. C'est ainsi que, durant toute la durée de la représentation, la petite salle de notre théâtre a failli être démolie, tant les gosses étaient déchaînés et enthousiastes.

Le Théâtre du Petit-Jacques nous a montré que le théâtre pour enfants était vivant. Nous ne nommerons pas les acteurs, car ils n'ont pas besoin d'être connus sous d'autres noms que ceux des « héros » qu'ils incarnent pour leur jeune public.

Fr. B.

La « Ville d'Estavayer » a obtenu son permis de navigation

Le M/S « Ville d'Estavayer », qui a été lancé et baptisé récemment, a fait hier sa première sortie sur le lac, afin d'obtenir son permis de navigation. Des essais techniques, de marche et de vitesse, un contrôle du moteur, des batteries et de la sécurité du bateau ont été effectués en présence de l'ingénieur de l'Office fédéral des transports, d'un représentant du constructeur et des fournisseurs suisses. Le directeur de la Société de navigation des lacs de Neuchâtel et de Morat était également présent.

Ces essais ont été concluants et le permis de navigation a pu être délivré à la « Ville d'Estavayer ». Signalons encore que l'inauguration ofifcielle aura lieu le 17 mai.

LA NOUVELLE LIGNE 5

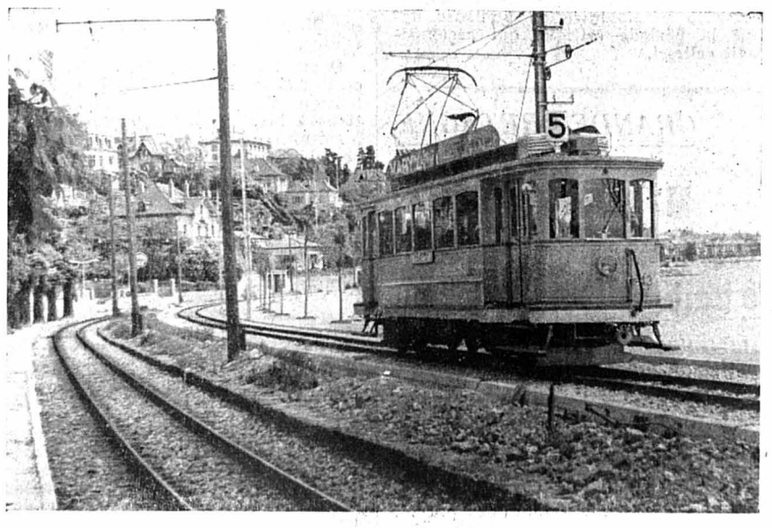

Ainsi que nous l'avions annoncé dernièrement, la nouvelle voie qui longe la route Neuchâtel-Serrières est terminée. Le dernier raccordement a été posé dans la nuit de lundi à mardi et, hier, la circulation a été ouverte sur cette nouvelle voie. Sur notre photo, une motrice passe sur le nouveau tronçon.
(Press Photo Actualité)

Au tribunal de police

Le tribunal de police a siégé hier sous la présidence de M. Yves de Rougemont, assisté de M. Jacques Matile, qui remplissait les fonctions de greffier.

P. H. et deux prévenus sont poursuivis pour calomnie et instigation à diffamation. L'un des prévenus, qui a quitté son poste, fait défaut. L'infraction s'est commise par la voie de la presse. Le jugement sera rendu à huitaine.

J. M. est accusé de violation d'une obligation d'entretien. Le prévenu est jugé par défaut. Sa mauvaise volonté ne faisant pas de doute, il est condamné à vingt jours d'emprisonnement sans sursis ainsi qu'aux frais de la cause s'élevant à 60 fr.

O. V. circulait à scooter sur la route Berne-Neuchâtel. Arrivé à la hauteur du carrefour que forment les routes Neuchâtel-Bienne et Neuchâtel-Berne, il vit sa route coupée par l'automobile de B. V. (Ce carrefour n'était pas encore muni du signal « stop ».)

Un choc s'ensuivit et O. V. fut assez grièvement blessé. Les dégâts matériels furent importants. B. V. conteste toute responsabilité ! Ce n'est pas l'avis du tribunal, qui le condamne à 150 fr. d'amende, 350 fr. de frais ainsi qu'au versement d'une somme de 200 fr. à O. V.

M. B. a coupé la route à un scooter venant en sens inverse. Le choc fut inévitable. Le propriétaire du scooter a subi des lésions corporelles assez graves.

M. B. est donc prévenu de lésions corporelles par négligence. Cependant, vu l'encombrement de la route, sa responsabilité est légèrement atténuée.

De plus, en raison de sa franchise et de sa bonne volonté, le tribunal ne le condamne qu'à 20 fr. d'amende et à 15 fr. de frais.

A. C., prévenu d'injure à un gendarme, retire ses paroles un peu vives, et se voit libéré de ce chef d'accusation. Il a en outre mal stationné sa vonture. Une amende de 10 fr. semble proportionnée à sa faute. Les frais s'élevant à 5 fr., sont à sa charge.

J.-D. M. a volé de l'argent au préjudice d'un camarade. Les faits sont reconnus ,et J.-D. est condamné à cinq jours d'arrêts avec sursis pendant deux ans ainsi qu'aux frais de la cause.

G. D. est prévenu de faux dans les titres et d'escroquerie. Représentant d'une maison de meubles, il faisait signer des contrats à des mineurs en leur promettant monts et merveilles ! Beau parleur, G. D. se faisait fort d'impressionner ses jeunes victimes. Une fois en possession de leur signature, il falsifiait la date de naissance de ses « clients ». Une quinzaine de témoins sont entendus.

La culpabilité de G. D. en fait pas de doute.

Il est condamné à deux moins d'emprisonnement sans sursis ainsi qu'aux frais de la cause s'élevant à 400 fr.

E. M. est prévenu de vol. Elle a subtilisé différents objets chez sa logeuse, ainsi que des sommes d'argent.

Le juge la condamne à quinze jours de prison avec sursis pendant deux ans ainsi qu'aux frais de la cause.

A. A. a loué un poste de radio. Ayant un besoin urgent d'argent, il est allé le vendre à un commerçant. Il est condamné à huit jours d'emprisonnement. Le sursis est accordé pendant deux ans, mais il est conditionné au paiement des frais à la maison plaignante avec un délai d'épreuve de trois mois. Les frais du jugement sont à sa charge.

LA COUDRE

Le culte a été télévisé

(c) La télévision romande s'est déplacée à la Coudre pendant ce dernier week-end afin de téléviser le culte de dimanche. De nombreux paroissiens assistaient au service divin présidé par le pasteur Clerc. Les lectures bibliques ont été faites par trois membres du cercle de jeunesse. Le Chœur mixte participait également à ce service religieux.

Concert public

Ce soir, à 20 h 30, dans le préau du collège de la Coudre, les chœurs d'hommes « Echo de Fontaine-André » et « Chantalor », avec le concours de la fanfare des cheminots, donneront un concert public.

VAL-DE-TRAVERS

NOIRAIGUE

Exercice des sapeurs-pompiers

(c) L'exercice de printemps des sapeurs-pompiers a eu lieu samedi en présence de la commission du feu et des autorités. Après le travail de détail dans chaque groupe, la compagnie fut alarmée pour un exercice d'ensemble dans le quartier du pont de la Noiraigue.

JURA BERNOIS

COLOMBIER

Le concours hippique est supprimé

Le concours hippique, qui est un concours national, et qui devait avoir lieu à la fin du mois, a été supprimé cette année. Ce sont des raisons professionnelles qui ont motivé ce renvoi.

RÉGIONS DES LACS

YVERDON

Une écolière dérobe plusieurs centaines de francs

(c) Un commerçant de la ville avait remarqué, depuis quelque temps, la disparition de sommes d'argent.

La police de sûreté a identifié l'auteur des délits, une écolière, âgée de 15 ans, qui travaillait chez le commerçant en dehors de ses heures de classe.

Elle a dérobé plusieurs centaines de francs dépensées en friandises. Elle sera déférée devant la chambre des mineurs.

En cas de DEUIL adressez vous AU LOUVRE La Nouveauté SA NEUCHÂTEL
Envois à choix par service-special
Tél. (038) 5 30 13

Venez à moi, vous tous qui êtes fatigués et chargés, je vous donnerai du repos.
Mat. 11 : 28.

Monsieur et Madame Paul Chamtems-Amiet, à Lugnorre ;
Mademoiselle Rose Chautems, à Lugnorre ;
Mademoiselle Olga Chautems, à Bionay ;
Mademoiselle Colette Chautems, à Lugnorre ;
Madame et Monsieur Jean-Jacques Javet-Chautems et leurs enfants, à Môtier ;
Monsieur et Madame Philippe Chautems-Guillod et leurs enfants, à Lugnorre ;
Madame et Monsieur Roland Burnier-Chautems et leurs enfants, à Nant ;
Monsieur André Chautems, à Lugnorre ;
Monsieur René Chautems, à Renens (Vaud) ;
Madame et Monsieur Jean-Louis Besson-Chautems, à Bellerive (Vaud) ;
Mademoiselle Clara Chautems, à Lugnorre,
ainsi que les familles parentes et alliées,
ont la profonde douleur de faire part du décès de

Monsieur

Samuel CHAUTEMS-GASSNER

leur très cher père, beau-père, grand-père, arrière-grand-père, frère, oncle et parent que Dieu a repis à Lui, subitement dans sa 85me année, le 8 mai 1961.

J'ai patiemment attendu l'Eternel, Il s'est tourné vers moi et a ouï mon cri.
Ps. 40 : 2.

L'ensevelissement aura lieu jeudi 11 mai, à 13 heures, à Lugnorre. Culte pour la famille et les amis, à 12 h 30.

Dieu est amour.

Monsieur et Madame Ami Ducommun, leurs enfants et petits-enfants, à Montmollin, à Fontaines et à Thielle ;
Monsieur et Madame Alfred Ducommun, leurs enfants et petits-enfants, à Auvernier et à Cortaillod ;
Monsieur et Madame Fritz Ducommun, leurs enfants et petits-enfants, à Genève ;
Monsieur et Madame Henri Ducommun et leur fille, à Peseux ;
Madame et Monsieur Adrien Lavanchy et leurs enfants, à la Coudre, à Lucerne et à Zurich ;
ainsi que les familles Ducommun, Gilomen, parentes et alliées,
ont le chagrin de faire part du départ de leur chère maman, grand-maman, arrière-grand-maman, belle-sœur, tante et cousine,

Madame Fritz DUCOMMUN

née Marie GILOMEN

que Dieu a reprise à Lui, paisiblement, à l'âge de 96 ans.

Montmollin, le 7 mai 1961.

Quand je marche dans la vallée de l'ombre de la mort, je ne crains aucun mal, car tu es avec moi : ta houlette et ton bâton me rassurent.

L'incinération, sans suite, aura lieu mercredi 10 mai 1961, à Neuchâtel.

Culte à la chapelle du crématoire, à 11 heures.

Domicile mortuaire : hôpital de Landeyeux.

Selon le désir de la défunte, la famille ne portera pas le deuil

Cet avis tient lieu de lettre de faire part

Ta grâce me suffit.

Madame Max Bonjour-Hirsbrunner et sa fille Bluette, à Lignières ;
ainsi que les familles Bonjour, Hirsbrunner, Maurer, Oehrli et Mühlemann,
ont la profonde douleur d'annoncer le décès subit de leur cher époux, papa, frère, beau-frère, oncle, cousin et parent,

Monsieur

Max Bonjour-Hirsbrunner

survenu aujourd'hui dans sa 62me année.

Lignières, le 8 mai.

Et maintenant l'Eternel mon Dieu m'a donné le repos.
I Rois 5 : 4.

L'enterrement aura lieu à Lignières, jeudi 11 mai, à 14 heures.

Monsieur et Madame Fernand de Montmollin ;
Madame Mathilde de Montmollin, à Genève ;
Monsieur et Madame François Næf et leurs enfants ;
Madame François de Montmollin, à Muttenz (Bâle), ses enfants et petits-enfants ;
les familles Montmollin, Perrot de Montmollin, Monvert et alliées,
ont la douleur de faire part du décès de

Mademoiselle

Hélène de MONTMOLLIN

leur chère sœur, belle-sœur, tante, belle-fille, nièce et cousine, que Dieu a rappelée à Lui, dans sa 62me année, après une courte maladie.

Heureux ceux qui ont le cœur pur, car ils verront Dieu.
Mat. 5 : 8.

L'incinération aura lieu à Lausanne, mercredi 10 mai 1961. Culte à la chapelle du crématoire à 11 h 15.

L'ensevelissement des cendres aura lieu aux Eplatures, vendredi 12 mai 1961. Culte au temple à 15 heures.

Cet avis tient lieu de lettre de faire part

La Société de tir des Mousquetaires de Lignières a le pénible devoir de faire part du décès de

Monsieur Max BONJOUR

membre de la société.

VOS COURONNES
Revilly FLEURS
2, rue de l'Hôpital Tél. 5 30 55

Pompes Funèbres E. EVARD
Cercueils Incinérations Couronnes-Transports
Seyon 23 - Tél. 5 36 04