Neuchâtel — N° 217 (16 pages) Un numéro 20 centimes Jeudi 18 septembre 1958

FEUILLE D'AVIS DE NEUCHATEL

Journal de Neuchâtel, du canton et des régions avoisinantes

ABONNEMENTS

	1 an	6 mois	3 mois	1 mois
SUISSE:	36.—	18.25	9.25	3.30
ÉTRANGER:	54.—	28.—	15.—	5.50

Les changements d'adresses en Suisse sont gratuits. A l'étranger : frais de ports en plus.

220me année — PARAIT TOUS LES JOURS, EXCEPTÉ LE DIMANCHE — Fondée en 1738

1, RUE DU TEMPLE-NEUF ET 6, RUE DU CONCERT - TÉLÉPHONE 5 65 01 - CHÈQUES POSTAUX IV 178

ANNONCES

22 ct. le millimètre, min. 25 mm. - Petites annonces locales 16 ct., min. Fr. 1.50 - Avis tardifs 55 et 72 ct. - Réclames 76 ct., locales 55 ct. (de nuit 72 ct.). Mortuaires 30 et 45 ct.

Pour les annonces de provenance extra-cantonale : Annonces Suisses S. A., «ASSA» agence de publicité, Genève, Lausanne et succursales dans toute la Suisse.

Un livre qui vient à son heure

Les dessous de la rébellion algérienne

Il est évidemment trop tôt pour qu'une histoire de la guerre d'Algérie complète et documentée aux sources les plus sûres puisse voir le jour. Mais dès maintenant des lumières peuvent être projetées sur les dessous de la rébellion, et les constatations que notre confrère Serge Bromberger apporte dans un livre fort bien fait (1) à la suite des reportages qu'il a accomplis pour le « Figaro », sont une contribution précieuse à l'ouvrage définitif qui, un jour, devra être consacré à cette lutte insensée.

Une première impression d'ensemble se dégage une fois le livre refermé, c'est que la liste des occasions manquées par la faute des politiciens français pour mettre fin à ce drame, qui coûta et coûte encore tant de vies humaines, est singulièrement longue. Et une seconde impression que l'on éprouve, c'est que l'armée, à plus d'une reprise, a quasi réussi à mettre hors jeu ses adversaires, mais qu'ici encore les hommes politiques de la Quatrième république n'ont pas su, ou pas pu, ou pas voulu tirer le parti souhaitable de ces conjonctures favorables.

Au reste, M. Serge Bromberger n'évoque jamais l'aspect politique de la guerre algérienne. Il laisse à ses lecteurs le soin de passer à la réflexion. Il lui suffit, d'après ses notes, d'après les choses qu'il a vues, entendues et consignées, de faire le récit des événements depuis l'aube sinistre de ce 1er novembre 1954 où — M. Mendès-France régnant — l'on apprit que la rébellion avait éclaté, jusqu'à la veille des événements du 13 mai que l'auteur n'aborde pas, car ce n'est pas le sujet de son livre.

Il insiste, dans ses premières pages, sur le « vide administratif » qui était celui de l'Algérie au commencement du drame. Et cela répond à toutes les déclarations que nous avons entendues alors que nous étions sur place. Par quelle aberration, la France qui possédait de l'autre côté de la Méditerranée un tel capital l'a-t-elle laissé proprement sans administrateurs valables depuis la fin de la première guerre mondiale ? Les cadres étaient devenus plus qu'insuffisants, l'organisation municipale était conçue au rebours du bon sens, tout était mis en œuvre pour décourager la bonne volonté des musulmans et la confiance qu'ils plaçaient dans la France. Ici, de nouveau, il faut incriminer les institutions trop lâches et les hommes qu'elles rendaient veules. Par la suite, l'armée remédiera à cet état de choses par la création des services administratifs spécialisés et des services administratifs urbains. Mais après combien de temps perdu !

Dans un tel climat de désagrégation civique, administrative et sociale, il est inévitable que la rébellion soit apparue à l'instant même où le nationalisme arabe prenait son essor sous l'impulsion de Nasser et à l'instant aussi où la Tunisie et le Maroc accédaient à l'indépendance, beaucoup trop brusquement et dans les plus mauvaises conditions possibles pour la France.

Ce que furent les premières manifestations de la révolte, et les premiers hommes qui la dirigèrent, M. Bromberger nous l'expose ensuite. A cette époque, il n'existait qu'un mouvement : le M.T.L.D. (mouvement pour le triomphe des libertés démocratiques), mais le vieux « leader », Messali Hadj, exilé en France, avait déjà perdu du terrain ; son influence ne devait plus guère s'exercer que sur des Nord-Africains de la métropole, lesquels, on le sait, devaient s'opposer par la suite au F.L.N. dans des règlements de compte féroces.

C'est un certain Ahmed qui proposa le premier le déclenchement de l'action terroriste, au sein du M.T.L.D. sur le point d'éclater, tandis que Ben Bella tenait en mains l'O.S. (organe spécialisé du parti) dont il fit un instrument d'exécution de premier ordre. Ces personnages extrémistes ne tardèrent pas à se réfugier au Caire, et c'est Nasser qui décida personnellement du choix de Ben Bella comme chef du mouvement de rébellion. Voilà qui éclaire bien des événements ultérieurs et indique qu'elle est la tendance profonde et l'orientation réelle du F.L.N. Celui-ci, dès les commencements, n'a rien eu d'un « bourguibisme » ou d'un mouvement semblable à celui qui s'incarna au Maroc dans la personne du sultan Mohamed V.

En analysant prochainement la suite de l'ouvrage de M. Bromberger, on aura l'occasion de noter combien, malgré les oppositions internes qui à plusieurs reprises dressèrent les uns contre les autres les chefs de la rébellion avec une rare violence, le FLN n'aura jamais été qu'un outil aux mains des leaders du nationalisme panarabe et combien les aspirations proprement algériennes, qui auraient pu à l'occasion s'y faire jour, ont été impitoyablement éliminées par des hommes passés maîtres dans la connaissance des doctrines totalitaires.

René BRAICHET.

(1) « Les rebelles algériens ». Plon.

Le bureau de l'ONU propose un nouveau débat sur la question algérienne

Vive protestation de M. Couve de Murville qui déclare que la France ne participera pas à la discussion

NEW-YORK, 17 (A.F.P.). — Le bureau de l'assemblée générale, examinant mercredi après-midi les questions soumises à l'ordre du jour de la session qui vient de s'ouvrir, a décidé de recommander à l'assemblée l'inscription de la question algérienne.

M. Maurice Couve de Murville, ministre français des affaires étrangères, a fait une déclaration pour annoncer que la délégation française « ne participera en aucune manière et sous aucune forme au débat que l'on voudrait ouvrir sur l'Algérie en contradiction avec la charte et avec l'intérêt même de l'Algérie ».

M. Couve de Murville a souligné que les débats des Nations Unies sur la question algérienne, cette année comme au cours de sessions précédentes, ne peuvent « qu'offrir des perspectives d'agitation stérile, sont l'occasion d'un renouvellement d'une action terroriste qui fait le malheur des populations algériennes et qui tend à dessein à rendre vains les efforts faits pour s'orienter vers une solution raisonnable ».

Les seuls autres orateurs à prendre la parole sur cette question ont été le délégué d'Indonésie qui a évoqué « les souffrances du peuple algérien qui lutte pour son indépendance » et le délégué de l'Australie qui a dénié à l'O.N.U. le droit de s'immiscer dans les affaires intérieures de la France.

(Lire la suite en 15me page)

Déclaration d'un porte-parole du F.L.N. au Caire

LE « GOUVERNEMENT ALGÉRIEN LIBRE » SERA PROCLAMÉ AUJOURD'HUI

LE CAIRE, 17 (Reuter). — M. Tewfik el Medani, porte-parole du Front de libération nationale algérien, a fait savoir mercredi au Caire que l'autorité suprême du F.L.N. discutait actuellement de la formation d'un gouvernement algérien. « Nous ferons jeudi une déclaration à ce sujet », a-t-il ajouté.

Plus tard, on apprenait que le « gouvernement algérien libre en exil » serait proclamé aujourd'hui et que le « Front de libération nationale » d'Algérie en demandera la reconnaissance par les pays arabes et afro-asiatiques. On ajoutait que le F.L.N. demanderait que le droit soit reconnu à ce gouvernement de « représenter l'Algérie devant les organisations internationales ».

VERS DE NOUVELLES MESURES DE SÉCURITÉ EN FRANCE

12.000 Nord-Africains seraient internés à titre préventif

Quinze mille réservistes de la gendarmerie seraient rappelés et des troupes affectées à la surveillance des usines et des centres vitaux

PARIS, 17 (A.F.P.). — Du correspondant de l'A.T.S. :

La multiplication des attentats terroristes et en particulier celui auquel M. Soustelle, ministre de l'information, n'a échappé que de bien peu, contraignent le gouvernement à prendre des mesures de plus en plus sévères et étendues pour tenter de mettre fin à l'offensive du F.L.N.

D'importantes décisions sont attendues. Elles comprendraient en particulier : L'arrestation préventive et l'internement de 12.000 Nord-Africains déjà connus des services de police.

(Lire la suite en 15me page)

LA SÉGRÉGATION RACIALE A LITTLE ROCK

«L'intervention des troupes fédérales serait illégale», déclare M. Faubus

LITTLE ROCK, 17 (Reuter). — M. Faubus, gouverneur de l'Arkansas, a une fois de plus, mardi, affirmé que l'intervention des troupes fédérales serait illégale. Il a fait cette remarque à la suite de l'entrevue qu'a eue à Newport le président Eisenhower avec M. Rogers, procureur général des Etats-Unis. M. Eisenhower n'a pas écarté la possibilité d'un recours à la troupe tout en espérant que la pression de l'opinion publique aura pour effet la réouverture des écoles.

(Lire la suite en 15me page)

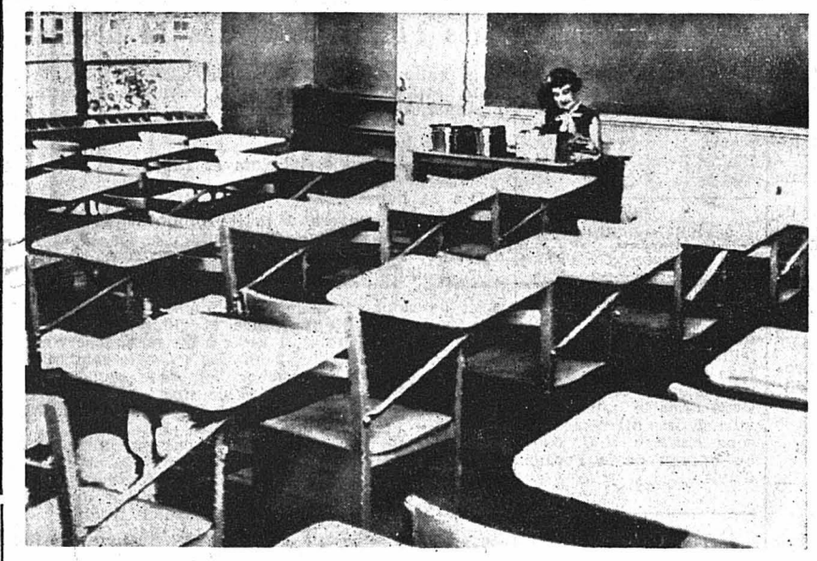

Lundi, à la rentrée, les classes des écoles de Little Rock étaient vides. Seul le personnel enseignant était à pied d'œuvre...

Après l'assassinat au début d'août d'un brillant chirurgien qui était d'ailleurs un des chefs de la maffia

Nouveaux épisodes sanglants du banditisme en Sicile

Quinze personnes ont déjà été arrêtées à la suite de coups de feu tirés en pleine rue

PALERME, 17 (A.F.P.) — Quinze personnes ont été arrêtées et dix autres, identifiées, sont recherchées à travers le maquis par la police sicilienne qui a réussi, après dix jours d'enquête, à faire la lumière sur la série de crimes qui avait répandu la terreur dans la région de Corleone, à 56 kilomètres de Palerme, et causé la mort d'une douzaine de personnes depuis février 1957.

(Lire la suite en 15me page)

RÉVOLUTION VÉCUE AU MOYEN-ORIENT

Un observateur des Nations Unies juge (sans tendresse) le secrétaire général Hammarskjoeld

(De notre envoyé spécial)

(Voir la « Feuille d'avis de Neuchâtel » des 29 août et 3 septembre)

III

Pour la deuxième fois, M. « H » a été contraint de revenir à Beyrouth... Lorsqu'elles se déplacent plusieurs fois pour aborder un problème qui n'avance guère, les personnalités politiques confirment par leurs voyages réitérés les difficultés du moment. Ainsi le général de Gaulle en Algérie, ainsi le secrétaire général des Nations Unies au Moyen-Orient.

Le décevant est que partout — au Caire, à Amman, à Beyrouth — les mêmes réponses ont été faites au secrétaire général. Dans tous les dialectes arabes, les interlocuteurs n'ont su dire qu'une chose : « non ».

« Non », a dit M. Nasser à la présence d'observateurs des Nations Unies dans sa capitale du Caire et dans celle de « la province syrienne » (puisque l'on nomme désormais de la sorte un pays qui jusqu'à l'annexion par l'Egypte avait droit à s'appeler « Syrie »... « pas d'ingérance des Nations Unies dans nos affaires internes ! »

« H « se méfie de « N »

La réponse de Nasser n'a pas enchanté M. « H ». Il faut dire que sa proposition en elle-même a quelque chose d'insolite et prouve une nouvelle orientation du mandataire de Lake-Success. Longtemps, et même encore le mois dernier, M. « H » avait espéré une entente avec le porte-drapeau du monde arabe et musulman, l'idole des foules du Moyen-Orient... Gamal Abdel Nasser.

Il n'est plus aussi enthousiaste, cet homme dont l'influence sur les affaires du monde est disporportionnée avec le rôle officiel de l'O.N.U. Il n'est plus aussi confiant dans les bons sentiments du « bikbachi », et le voilà qui voudrait contrôler le Caire et Damas, les deux pôles de la République arabe unie...

Cette attitude nouvelle ne peut s'expliquer par les variations d'humeur du secrétaire général : elle découle d'une connaissance globale des problèmes moyen-orientaux et mondiaux. M. « H » se place toujours dans une optique planétaire. « Que va faire la Russie, que va faire l'Amérique », tel est en permanence son souci, quelque problème qu'il aborde.

L'O.N.U., dépourvue de pouvoirs effectifs, tend à prendre une place de plus en plus large dans tous les conflits en cours. Dominée par une majorité d'Etats passablement hostiles à l'Occident, elle n'en a pas moins nommé un Occidental pour assumer la plus lourde tâche de négociations et de conciliations.

Pierre CROS.

(Lire la suite en 8me page)

WASHINGTON RÉPOND A TCHANG KAÏ-CHEK

Quemoy peut être ravitaillée sans qu'il soit nécessaire d'attaquer les bases chinoises

(LIRE NOS INFORMATIONS EN DERNIÈRES DÉPÊCHES)

Des scènes comme celle-ci sont fréquentes à Quemoy, qui jour après jour subit le bombardement de l'artillerie communiste. Des enfants jouent parmi les débris de maisons à moitié détruites.

Inondations catastrophiques au Mexique

50 morts, des milliers de sans-abri

Lire nos informations en dernières dépêches.

SANS IMPORTANCE

Les joies de la chasse

LA chasse est le premier sport que l'homme ait pratiqué. Préhistoriques déjà, il abattait des animaux sauvages pour se nourrir de leur chair, se vêtir de leur peau ou, souvent ne pas leur laisser la sienne. A cette époque reculée, il parcourait les bois proches sans fusil, permis ni hallali. Il était libre d'éventrer autant de bisons, d'ours et de rennes qu'il lui plaisait. Ces bêtes disparues lui fournissait une viande forte et de chaudes pelisses, dont l'utilisation justifiait pareil carnage.

La civilisation a délivré l'homme moderne de ces dangereux adversaires, mais elle lui a laissé la nostalgie des forêts profondes et des longues marches solitaires. Elle a apporté le ciment et les tuiles, l'épicerie et la confection sur mesure, mais elle n'a pas étouffé l'instinct ancestral que l'audace, la réflexion, l'endurance, ont encore perfectionné au cours des siècles.

Cet instinct va se réveiller enfin, après dix mois de somnolence. Et les chasseurs, ayant graissé l'arme et les chaussures, sorti la besace, « rodé » le chien et dérouillé leurs propres jambes, partiront bientôt dans l'aube brumeuse, à la poursuite de quelque innocent quadrupède. Le dentiste et le fonctionnaire se sont réservé des jours de loisir à cet effet. Pour parcourir plaines et guérets à la recherche du lièvre malin, ils ont travaillé pendant les chaleurs. Pour traverser boqueteaux et taillis, guetter le perdreau qui vole dans le vent à la hauteur des peupliers, ils ont assisté sans regret à l'exode des autres. Pour avoir le plaisir de capturer un blaireau, ils se sont astreints à d'interminables promenades avec leur basset.

Bientôt, les chasseurs prendront leur revanche. Certes, les premiers jours seront exténuants, car s'il pleut, les semelles colleront au sol détrempé, le loden prendra l'eau et le chien ne « sentira » rien. Si le temps se lève au contraire, la chaleur, la poussière ou le vent l'accableront. Les aventures épiques succéderont ensuite aux attentes silencieuses, les victoires exaltantes aux angoisses mortelles.

Les joies de la chasse sont donc roboratives, toujours nouvelles. Le patron ou l'employé peuvent les goûter, comme jadis le duc ou le paysan. Ces joies s'expriment, toute l'année, par des récits colorés, ponctués de gestes entendus, de regards ravis et d'immenses éclats de rire. Elles se concrétisent par des fumets sauvages, délectables, mêlés d'odeurs de crème fraîche et de vin rouge.

On peut se demander pourquoi le caractère du chasseur n'a pas intéressé la Bruyère. Car lorsque sa passion le prend, rien ne l'arrête. Ni les intempéries, ni les douleurs de sa femme, ni le passage d'un ami cher fixé à l'étranger. Il a attendu l'ouverture pendant des mois, c'est pour en profiter pleinement. Ne lui en veuillons donc pas de nous laisser « tomber » momentanément. Nous le retrouverons plus tard avec des histoires inédites, qui nous feront passer des soirées merveilleuses et que nous écouterons, comme il se doit, avec tout l'intérêt qu'elles méritent...

MARINETTE.

Un pont italo-brésilien entre l'Amérique latine et le système atlantique

La visite de M. Gronchi à Rio-de-Janeiro

De notre correspondant de Rome :

La visite de M. Gronchi au Brésil a pris l'allure d'une manifestation de solidarité plus encore que d'amitié entre les deux pays. L'accueil fait au président de la République italienne a été d'une cordialité si émouvante qu'il faut y voir plus qu'un geste : ce fut une proclamation.

Il ne suffit pas de dire que c'est la première fois qu'un chef d'Etat italien venait rendre visite à un président brésilien. En effet, il est permis de douter que d'autres auraient vu le président Kubitchek quitter le palais présidentiel de Catete afin de le laisser entièrement à disposition de son collègue italien, et s'en aller à l'hôtel pour quelques jours. Après cela les parades, les cortèges, les discours, les toasts — M. Gronchi s'est adressé au parlement brésilien réuni en séance solennelle — ont pris une signification moindre.

Si les origines latines du Brésil ont ainsi été soulignées, on a pu voir que le président italien a été particulièrement fêté par la colonie italienne dans la plus grande des Républiques sud-américaines. Rio n'a pas été en reste avec Sao-Paulo, nommée par les Brésiliens eux-mêmes « la capitale d'Italie ». Cette expression a une saveur toute particulière, car à Sao-Paulo, la plus riche des colonies étrangères, est celle des immigrés italiens. Mais ne nous y trompons pas : pendant la dernière guerre, le Brésil envoya une armée se battre en Italie avec les troupes du général Clarke. La fidélité au Brésil des immigrants italiens n'a jamais été mise en question. Et ils se sont dévoués pour la démocratie, chère également à la nation italienne, laquelle avait été entraînée dans la guerre par la dictature contre l'avis de tous les experts italiens, et surtout sans demander leur avis aux Péninsulaires. Si Mussolini avait consulté ses administrés, la majorité négative eût été écrasante. Et c'est bien pourquoi il a agi dans l'ombre et le secret.

Pierre-E. BRIQUET.

(Lire la suite en 8me page)

LIRE AUJOURD'HUI :

En page 4 :
REVUE ÉCONOMIQUE
TOUS LES SPORTS
En page 10 :
LA VIE NEUCHATELOISE EN IMAGES

IMMEUBLES

TERRAIN

A vendre au centre de Neuchâtel (à 900 m. de la place Pury), dans quartier résidentiel, un splendide terrain dominant le lac et la région. En bloc ou en parcelles, pour la construction d'immeubles ou de villas de maître. — Faire offres sous chiffres P 5680 N à Publicitas, Neuchâtel, ou téléphone (038) 5 18 82.

OFFICE DES FAILLITES DE BOUDRY

L'office offre à vendre de gré à gré

exploitation horticole et maraîchère

comprenant :
terrain de 4145 m² en culture,
petit bâtiment à l'usage de dépôt,
1 grande serre de 23 m. × 5 m. 60 avec chauffage central
4 grandes couches de 14 m. × 3 m. 10
4 petites couches de 8 m. × 1 m. 50

Situation : bordure de la route cantonale Colombier-Peseux. Renseignements et offres jusqu'au 30 septembre 1958 à l'Office des faillites de Boudry, tél. (038) 6 42 35.

Enchères d'immeubles à Dombresson

Le LUNDI 29 SEPTEMBRE 1958, à 15 heures, à l'hôtel de Commune, à Dombresson, l'office soussigné, par délégation de l'Office des poursuites de Boudry, vendra par voie d'enchères publiques les immeubles ci-dessous désignés appartenant à FERNAND BETRIX fils, anciennement à Dombresson, actuellement à Montreux :

CADASTRE DE DOMBRESSON

Article 1516, à Dombresson, bâtiment, dépendances de 617 m2

Subdivision :

pl. fo. 1. No 153,	à Dombresson,	fabrique et logement	155 m2
142,	à Dombresson,	remise	16 m2
143,	»	poulailler	7 m2
154,	»	dégagements	439 m2

Article 1674, à Dombresson, jardin de 108 m2

La maison sise sur l'article 1516 est à usage d'habitation (6 chambres, cuisine, bains) avec locaux au rez-de-chaussée (atelier et bureau).

Les transformations apportées à la maison ne sont pas complètement terminées.

L'estimation cadastrale des immeubles est de Fr. 60.000.—.

L'assurance du bâtiment est de Fr. 53.000.— plus le 50 %.

Le tout est estimé par l'office Fr. 40.000.—.

Les conditions de cette vente qui aura lieu conformément à la loi, l'extrait du registre foncier, le rapport d'expertise sont déposés à l'office soussigné à la disposition des intéressés.

La vente sera définitive et l'adjudication prononcée en faveur du plus offrant et dernier enchérisseur.

CERNIER, le 10 septembre 1958.

OFFICE DES POURSUITES :
Le préposé, J. Thomas.

A vendre à Payerne

propriété bien située, à proximité de la ville, comprenant : maison d'habitation de 5-6 pièces, cuisine, W.-C., caves, galetas, garage, dépendance et jardin. Superficie totale 1701 m². Eventuellement à louer.

Offres et renseignements sous chiffres PA 39125 CB à Publicitas, Yverdon.

A vendre à Boudry

VILLA

confort moderne, garage, verger, libre immédiatement. Pour traiter Fr. 15.000.— Adresser offres écrites à F. P. 3856 au bureau de la Feuille d'avis.

A vendre à Corcelles

TERRAIN

en nature de vigne, 12 fr. le m2, vue imprenable, services à proximité. Adresser offres écrites à E. S. 3857 au bureau de la Feuille d'avis.

A vendre, à Neuchâtel, dans situation avec vue imprenable,

VILLA

2 appartements, un de 5 à 6 pièces et un de 1 à 2 pièces. Nécessaire pour traiter: 60.000 fr. Adresser offres écrites à B. O. 3844 au bureau de la Feuille d'avis.

TERRAIN

à vendre pour villa à l'ouest de la ville, 820 m². — Adresser offres écrites à A. N. 3843 au bureau de la Feuille d'avis.

Terrain à bâtir

Peseux, rue des Chansons : belle parcelle, environ 600 m2, clôturée. Services publics sur place. Possibilité : maison familiale ou locatif de 1 ou 2 logements. Offres sous chiffres P 5654 N à Publicitas, Neuchâtel.

On cherche pour villa

un terrain

situé sur la commune de Neuchâtel, environ 1000 mètres carrés. — Faire offres à case postale 475, Neuchâtel 1.

TERRAINS A BATIR

A BEVAIX, à proximité de la gare, dans belle situation, 3000 m2 en un ou plusieurs lots. Toutes facilités pour la construction. Convient spécialement pour maisons familiales ou à 2-3 logements.

A CHAMBRELIEN, en bordure de route, dans splendide situation, 2600 mètres carrés en nature de prés, en bloc ou en 2 parcelles. Eau, électricité.

Tous renseignements à l'Agence romande immobilière, place Pury 1, Neuchâtel. Tél. 5 17 26.

A LOUER

A louer

appartement

moderne d'une pièce, salle de bains et cuisine. — Tél. 8 21 69.

GARAGE

à louer au Suchiez, 30 fr. par mois. Tél. 8 11 67.

On cherche à échanger magnifique

logement

de 4½ pièces tout confort sis Maladière-Clos-Brochet contre logement de 5 à 6 chambres dans villa ou petite maison très tranquille, sur le territoire de Neuchâtel ou région Hauterive, Saint-Blaise. Ecrire à case postale ville 771.

A louer pour le 24 janvier 1959

appartement moderne

de 4 belles pièces ensoleillées avec bains, chauffage au mazout, vue imprenable sur tout le lac; situé dans le haut de la ville. Faires offres écrites sous chiffres H. U. 3851 au bureau de la Feuille d'avis.

A louer aux Geneveys-sur-Coffrane

appartement

de 3 pièces, cuisine et dépendances, ainsi que jardin. Préférence sera donnée à couple sans enfant ou retraité. Téléphone 7 22 57.

A LOUER

LOCAUX INDUSTRIELS

entre Neuchâtel, la Coudre et Saint-Blaise,

pour petites industries ateliers ou entrepôts

en bordure de la route cantonale, conforme à la loi, avec eau, gaz, électricité, téléphone, toutes possibilités de transformations et d'agrandissements, pouvant servir à petites industries tranquilles et propres, dépôt de marchandises et redistribution pour maison désirant créer une succursale en Suisse romande, etc., main-d'œuvre sur place.
Terrain à disposition pour agrandir ou pour construction nouvelle, situation magnifique et unique, idéale pour enseignes lumineuses, vue imprenable.
Vente pas exclue.

Adresser offres détaillées sous chiffres G. T. 3849 au bureau de la Feuille d'avis.

A louer

logement

à la campagne. Prix modeste. S'adresser à Charles Burgat, Sauges.

CHAMBRES

A louer belle chambre meublée pour 1 ou 2 personnes. Tél. 5 40 96.

Riveraine

A louer à monsieur jolie chambre meublée, chauffage, part à la salle de bains. Libre immédiatement. S'adresser sous chiffres Y. X. 3842 à la Feuille d'avis.

Belle chambre près de la gare pour jeune fille. A Descombes, fbg de la Gare 29. Tél. 5 46 43.

A louer grande chambre indépendante, chauffée, située près de la gare, à personne sérieuse. Tél. 5 72 38.

A louer pour le 1er octobre, jolies chambres à 2 lits. Part à la salle de bains. Tél. 5 57 66.

A louer, chambre meublée, quartier des Parcs, tél. 5 67 94.

Belle chambre ensoleillée, vue, part à la salle de bains. Libre tout de suite. Tél. 5 33 01.

A louer à jeune homme sérieux, pour tout de suite, chambre chauffée, eau courante. Moulins 4, 4me à gauche, à 12 h. 15 ou 18 heures.

Chambre pour monsieur sérieux. — Sablons 33, 2me étage à gauche.

PENSIONS

A louer belle chambre au soleil pour 1 ou 2 personnes, avec bonne pension. Chauffage central et bains. Prix modéré. Stettler, J.-J. Lallemand 9.

Jeune fille cherche

chambre et pension

ou chambre avec possibilité de cuisiner, à Auvernier, Colombier. Adresser offres écrites à E. E. 3846 au bureau de la Feuille d'avis.

Chambre à louer, confort. On prendrait aussi quelques pensionnaires. — Carrels 18, tél. 8 37 64.

DEM. A LOUER

On cherche à louer à Corcelles ou à Peseux petite maison de 4 chambres avec jardin au appartement avec dépendances. Adresser offres écrites à K. X. 3854 au bureau de la Feuille d'avis.

Jeune ménage (sans enfants) cherche

appartement meublé 2 chambres

pour le 1er novembre. Offres sous chiffres S. 73.300 Y. à Publicitas, Berne.

Demoiselle retraitée cherche, à la campagne, vue sur le lac, dans maison d'ordre ancien

appartement

de 3 à 4 chambres et dépendances, accès facile, balcon, coin de verger. Situation tranquille. S'adresser à Mme M. Streit, rue Pury 4, Neuchâtel.

Employée cherche jolie chambre

meublée ou non

possibilité de cuisiner. Eventuellement appartement. Ouest exclu. Offres sous chiffres C. P. 3845 au bureau de la Feuille d'avis.

A toute demande de renseignements prière de joindre un timbre pour la réponse.

Administration de la « Feuille d'avis de Neuchâtel »

On cherche aux environs de la ville (région de Neuveville, Saint-Aubin ou Val-de-Ruz),

APPARTEMENT

de 3 ou 4 pièces, confort, dans maison d'ordre. Eventuellement

VILLA

à louer ou à acheter. Offres sous chiffres P. 5753 à Publicitas, Lausanne.

ENCHÈRES

Enchères publiques

Le greffe du tribunal du district de Neuchâtel vendra par voie d'enchères publiques,

samedi 20 septembre 1958, dès 11 heures et dès 14 heures

à la halle des ventes, rue de l'Ancien-Hôtel-de-Ville, à Neuchâtel, les objets mobiliers suivants, provenant d'une succession :

Dès 11 heures :
Vaisselle, verrerie, bibelots et lingerie.

Dès 14 heures :
1 lot livres divers, 1 petite bibliothèque vitrée, 1 radio « Philetta », 4 longueurs d'ondes, 1 table de radio, 1 table, 4 chaises recouvertes de similicuir, 1 buffet de service, 4 fauteuils rouges, 1 grand fauteuil (tissu à fleurs), 1 lampadaire, 1 petit guéridon, 1 table ronde de studio, 1 lot de peintures à l'huile (paysages et fleurs), 1 ancien gramophone (meuble), 1 table à ouvrage, 1 servier-boy, 1 table radio-bar, 2 chaises (placets rembourrés), 1 chambre à coucher composée de : 2 lits jumeaux complets, 2 tables de nuit, 1 armoire à 3 portes, 1 coiffeuse avec glace ; plusieurs tapis de milieu et descentes, 2 lustres, 1 table de cuisine, 4 tabourets, batterie de cuisine, 2 fers à repasser électrique, 1 lot de vêtements et sous-vêtements de dame, 1 manteau de fourrure (Calayos), 1 paletot de fourrure (marmotte du Canada), 1 lot de souliers de dame, 1 machine à coudre « Singer » (à main), 1 balai électrique « Rex », 1 montre-bracelet or (14 carats), de dame, ainsi que d'autres objets dont le détail est supprimé.

Conditions : paiement comptant, échutes réservées.

Le greffier du tribunal :
Zimmermann.

Avant les enchères susmentionnées, soit dès 10 h. 15, le greffe du tribunal vendra, par voie d'enchères publiques, dans les mêmes locaux :

1 table demi-lune, 2 fauteuils genre Louis XV, 1 divan, 1 meuble radio, 1 régulateur, 2 lits d'enfant, complets, 2 parcs, 1 buffet de service, 1 pousse-pousse, 1 fer à repasser, quelques jouets d'enfant, soit : 2 tricycles, 1 poussette, etc.

Conditions : paiement comptant, échutes réservées.

Greffe du tribunal.

OFFRES D'EMPLOIS

Fabrique d'horlogerie cherche

employée de fabrication

Ecrire avec références et prétentions de salaire sous chiffres A. O. 3848 au bureau de la Feuille d'avis.

Nous cherchons pour entrée immédiate ou à convenir,

COUTURIÈRE

essayeuse - retoucheuse

de 1re force. Seule personne expérimentée sera prise en considération. — Faire offres avec prétentions de salaire au Magasin PRESTIGE, Serre 11 bis, la Chaux-de-Fonds.

Nous cherchons

JEUNE FILLE

pour s'occuper de deux enfants de 4 et 2 ans dans bonne famille habitant la campagne vaudoise. Entrée immédiate ou pour date à convenir. — Ecrire sous chiffres PH 16844 L à Publicitas, Lausanne.

Importante entreprise de construction de la place cherche

un secrétaire-comptable

entre 28 et 40 ans. On offre condition stable et bien rémunérée à personne capable et sérieuse ayant de l'initiative. Entrée immédiate ou à convenir. — Faire offres manuscrites avec prétentions de salaire, références et photographie, à H. S. 3793 au bureau de la Feuille d'avis.

IMPORTANTE FABRIQUE DE SUISSE cherche encore un

REPRÉSENTANT

pour son service externe. Clientèle privée. Salaire important. Conditions sociales modernes. — De préférenc homme marié.

Faire offres écrites à la main, avec photo, sous chiffres NY 7505 St., à Annonces Suisses S. A., Neuchâtel.

Nous cherchons pour notre département de contrôle

RADIO-MONTEUR

ayant si possible quelques notions de métrologie ainsi que quelques années de pratique.

En outre nous cherchons

1 OUVRIÈRE

habile et sachant si possible souder.

Semaine de 5 jours.

Se présenter ou faire offres écrites détaillées avec prétentions de salaire à MOVOMATIC S. A., Gouttes-d'Or 40, Neuchâtel, tél. 5 33 75.

Fabrique d'horlogerie cherche

FACTURISTE

si possible au courant des affaires horlogères.
Semaine de 5 jours, travail intéressant. Entrée immédiate ou à convenir.

Faire offres sous chiffres P 5747 N à Publicitas, Neuchâtel.

On demande tout de suite

PERSONNES

connaissant la dactylographie, pour travaux d'adresses. Si possible disponibles toute la journée. (A domicile exclu.) Se présenter au Bureau d'Adresses, place de la Gare 6 (rez-de-chaussée), Neuchâtel.

Usine de la Béroche cherche

MÉCANICIEN-OUTILLEUR

de première force, pour la confection de gabarits et outils divers. La préférence sera donnée à un mécanicien ayant plusieurs années de pratique.

Offres sous chiffres P 5746 N à Publicitas, Neuchâtel.

On cherche une

SOMMELIÈRE

connaissant bien la restauration. Prière de téléphoner au 5 14 10.

On cherche un

SOMMELIER

Demander l'adresse du No 3822 au bureau de la Feuille d'avis.

On cherche jeune fille présentant bien et de toute confiance comme

sommelière

dans bon restaurant. Vie de famille. S'adresser au restaurant de l'Industrie, Fleurier, tél. 9 11 16.

Fête des vendanges

Extra connaissant la restauration sont cherchées pour le 5 octobre.
S'adresser au Restaurant neuchâtelois, faubourg du Lac 17.

On demande pour le 1er octobre une

jeune fille

pour l'office. Libre tous les dimanches. — S'adresser à la confiserie Wodey-Suchard, rue du Seyon.

On cherche pour le 1er octobre

fille d'office

— Faires offres à la confiserie Walder, Neuchâtel.

A GENÈVE

jeune fille de 25 à 35 ans, expérimentée, dans les travaux ménagers, sachant cuisiner, est demandée dans ménage soigné. Entrée immédiate. — Téléphoner aux heures des repas (022) 25 90 00.

On demande

jeune fille

pour le ménage et aider au magasin. Entrée 1er octobre ou à convenir. Faire offres avec références à la boulangerie R. Barbezat, Vauseyon 13, Neuchâtel. Tél. 5 23 93.

Café de la ville cherche

sommelière

pour remplacement de 3 semaines. Café de l'avenue de la Gare 37, Neuchâtel.

Je cherche jeune

sommelière

Débutante acceptée. — Café Bel-Air, Neuchâtel. Tél. 5 12 56.

DEMANDES D'EMPLOIS

Suisse allemand, de 19 ans, avec diplôme de l'Ecole de commerce et ayant séjourné en Angleterre,
cherche place intéressante dans

commerce ou banque

de Neuchâtel ou environs où il aurait l'occasion de perfectionner ses connaissances de la langue française. Adresser offres écrites à D. R. 3855 au bureau de la Feuille d'avis.

ALLEMANDE, de 33 ans, cherche

PLACE dans ménage

Capable de faire tous les travaux du ménage ainsi que cuisiner. Offres sous chiffres H. 24347 U., à Publicitas S. A., Bienne.

Cuisinier expérimenté ayant déjà tenu un hôtel, cherche à reprendre en gérance ou en location

hôtel-restaurant

Adresser offres écrites à B. N. 3814 au bureau de la Feuille d'avis.

Dame parlant l'allemand cherche travaux de

COUTURE ET TRICOT

pour enfants, à exécuter à son domicile. Téléphone 5 89 77.

Sommelière

parlant le français et l'allemand cherche place à Neuchâtel. Tél. 7 21 35.

DAME

dans le besoin cherche travaux de couture, cols de chemises. Demander l'adresse du No 3850 au d'avis.

Dame se recommande pour
travaux de tricotage
(machine) ou de couture (pièces déjà coupées). — Adresser offres écrites à Z. J. 3784 au bureau de la Feuille d'avis.

APPRENTISSAGES

Jeune fille cherche place comme

apprentie coiffeuse

S'adresser à Liliane Jordan, Maladière 94, Neuchâtel. Tél. 5 82 58.

Véhicules à moteur

A vendre

« PEUGEOT » 403

1958, 7000 km., couleur bleue, pneus Michelin X, voiture de première main, n'ayant jamais eu d'accident et garantie comme neuve. S'adresser à P. Gogniat, route d'Alle 10, Porrentruy.

«ALPHA ROMEO» 1900 SUPER 1956

en parfait état, à vendre à prix avantageux. — Offre sous chiffres P 10924 N à Publicitas, la Chaux-de-Fonds.

OCCASIONS

Nous vous invitons à visiter notre exposition de voitures d'occasion dans notre nouveau local au

Faubourg du Lac 29

Grand choix à tous les prix
Avec garantie
et facilités de paiement

Chevrolet - Mercédès - Opel : Record, Caravane, Capitaine - Ford - Zéphir - Peugeot 203 - Renault - Citroën, etc.

Garages Schenker, Neuchâtel
Tél. 5 28 64

A vendre

« VESPA »

en bon état, à très bon marché. Paiement comptant. Tél. 5 33 54.

A vendre d'occasion

4 CV « Renault »

soignée, bonne marche, crédit, échange. Téléphone 5 50 53.

« Austin »

1951, 11 CV. Limousine bleue, 4 portes. Intérieur cuir.

« Chevrolet » 1948, 18 CV

Limousine grise, 4 portes. Bas prix.
Demander la liste complète de nos voitures, avec prix et conditions de paiement.
J.-L. SEGESSEMANN
Garage du Littoral
Pierre-à-Mazel 51
Tél. 5 99 91

A VENDRE au plus offrant

« Fiat » 1100

modèle 1949. Etat impeccable. Téléphoner le soir au 5 30 58.

A vendre pour cause de non-emploi

«Willys-Jeep»

11,4 PS, en très bon état, année 1948, revisée le 21 mars 1958. Prix avantageux. S'adresser : tél. (065) 9 72 71 ou (065) 9 75 14.

Pour cause d'achat d'une plus grande voiture

2 CV. « Citroën »

à vendre, modèle 1956, superbe occasion. Facilités de paiement éventuelles. Case 17, Neuchâtel 7.

A VENDRE

Eptinger

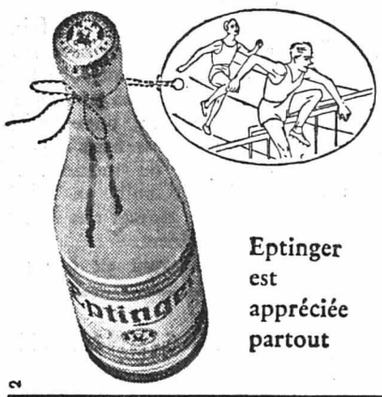

Eptinger est appréciée partout

Eptinger

Le petit meuble qui vous manque...

... vous le trouverez chez

Meubles G. MEYER

faubourg de l'Hôpital 11
Tél. 5 75 05
NEUCHATEL

Visitez notre grand rayon spécial, un choix unique en son genre !

A vendre

piano droit

en noyer mat, moderne, hauteur moyenne. Belle occasion. Ecrire sous chiffres F. S. 3847 au bureau de la Feuille d'avis.

A vendre deux très bons

fourneaux

« Alfortern » tous combustibles. S'adresser à Port-Roulant 40, téléphone 5 24 23.

Poussette-pousse-pousse

« Helvétia » 2 tons, en parfait état, à vendre. Tél. 5 37 36.

Fr. 485.–

Nouvelles machines à laver avec chauffage. 3 kg. de linge sec. Petits défauts de teinte. Contrôlées par la ASE. Fabrication suisse. Directement de la fabrique. Egalement quelques machines semi-automatiques à des prix très réduits.
Demandes écrites à F. Bürker, Mattenweg 9, à Wabern (BE).

Prof. médicales auxiliaires

INSTITUT

JODUWIL

Bains, massages, sauna, épilation définitive garantie, soins de beauté

OUVERT

Madame Rosita Grütter

Physiothérapeuthe diplômée
de la Faculté de médecine de Barcelone

a ouvert son cabinet de physiothérapie

rue de l'Hôpital 19

Tél. 5 21 60

Traitement sous contrôle médical

Gymnastique respiratoire - Massages
Enveloppements de paraffine
et de Parafango

Valmeline

MANTEAUX DE PLUIE POUR HOMMES
en gabardine et popeline coton

68.- 85.- 95.-

MANTEAUX DE PLUIE POUR DAMES
en gabardine et popeline coton, teintes mode

79.- 89.- 98.-

VÊTEMENTS Wittwen
PLACE DES HALLES
NEUCHÂTEL

Beaux lapins

frais du pays, entiers et au détail, à Fr. **3.50** le demi-kilo

AU MAGASIN

LEHNHERR

GROS FRÈRES MAGASIN
Marin Neuchâtel
Place des Halles - Tél. 5 30 92

BATEAU A VOILE

A vendre dériveur « Bélouga », construction 1956, acajou, parfait état, équipement complet de régate et croisière. Prix avantageux. Facilités de payement. — Offres sous chiffres R. 24372 U., à Publicitas S. A., Bienne.

Bastyl
S. Dellanegra
Neuchâtel, Poteaux 3
SPÉCIALISTE DU BAS
Une adresse que vous retiendrez !

Unique annonce !
LUNETTES D'APPROCHE
luminosité extraordinaire, très fort grossissement. Réglage de précision à molette permettant l'adaptation spontanée à tous les yeux. Lentilles taillées optique, avec courroie
seulement Fr. 12.80
Livraison contre remboursement avec droit de renvoi dans les 3 jours. Kontor ROESTI (953/F), THOUNE 1.

La bonne saucisse à rôtir de porc de campagne
Boucherie - Charcuterie
LEUENBERGER
Tél. 5 21 20 - Rue du Trésor

Belle maculature à vendre
à l'imprimerie de ce journal

NOUS VOUS PROPOSONS A NOUVEAU

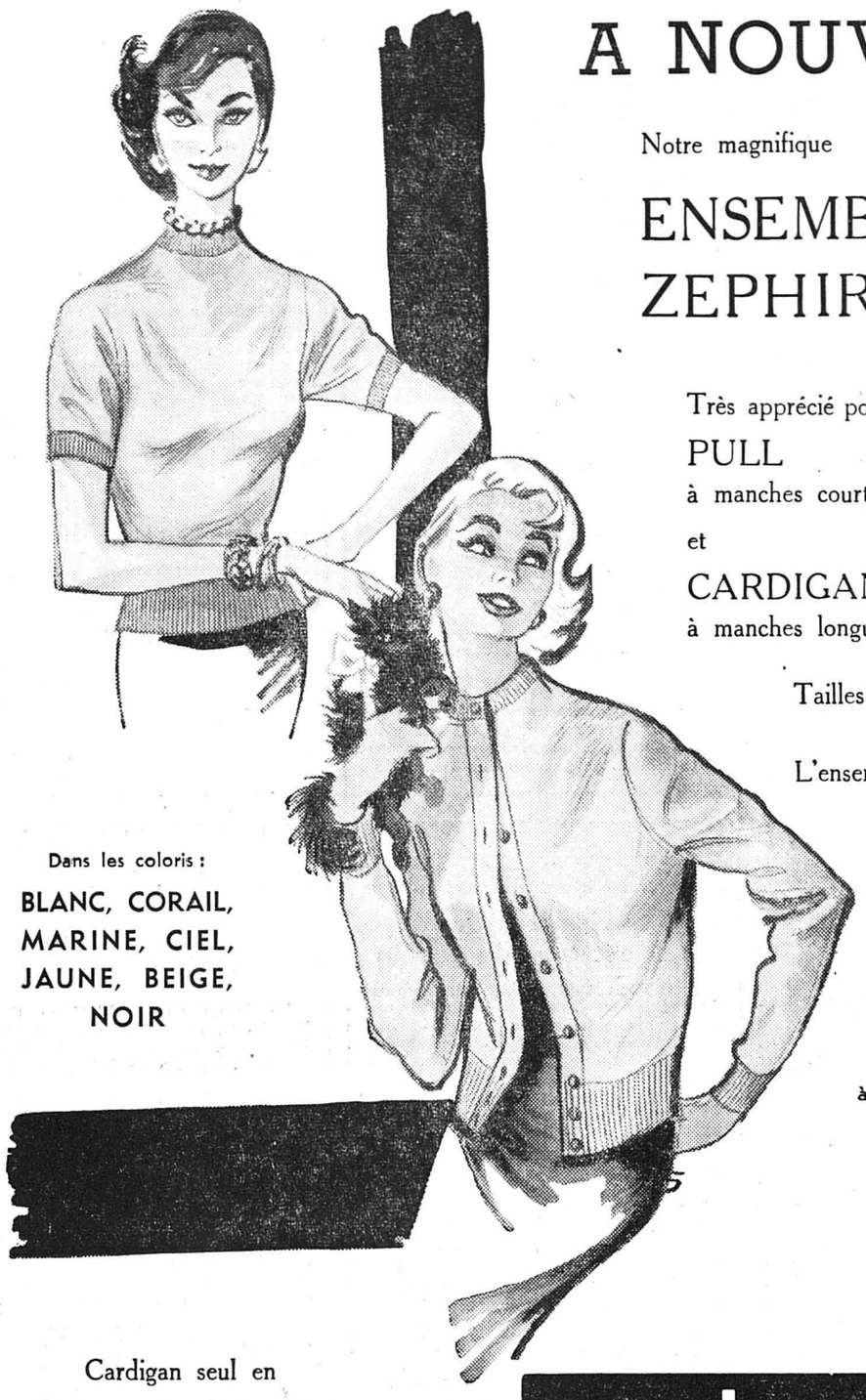

Notre magnifique
ENSEMBLE ZEPHIRWOOL

Très apprécié pour les jours frais...
PULL
à manches courtes
et
CARDIGAN
à manches longues

Tailles 40 à 48

L'ensemble 27.50

Dans les coloris :
BLANC, CORAIL, MARINE, CIEL, JAUNE, BEIGE, NOIR

En vente à notre rayon spécial
TRICOTS
au 2me étage

Cardigan seul en
ZEPHIRWOOL
18.50

AU LOUVRE
LA NOUVEAUTE S.A./NEUCHÂTEL

jura-saffa

- un grand progrès
- une nouveauté sensationnelle
- la machine de cuisine la plus moderne du monde

(brevets déposés dans tous les pays industriels importants)

Dans le monde entier, les ingénieurs et les techniciens s'efforçaient depuis des années de construire une machine de cuisine dont le centrifugeur à jus éjecte automatiquement les déchets. Nous avons maintenant résolu ce problème. Avec le centrifugeur à jus jura-matic, vous pouvez désormais préparer sans interruption autant de jus que vous le désirez. Le système de disque centrifuge éjecte tous les déchets. Vous n'avez plus besoin d'arrêter la machine toutes les deux minutes pour vider la corbeille. Mais avec la jura-saffa, vous pouvez aussi mélanger et moudre le café. C'est l'appareil combiné le plus pratique qu'on puisse imaginer. La jura-saffa ne devrait manquer dans aucune cuisine, car

elle facilite le travail de la ménagère
elle améliore l'alimentation
elle aide à économiser en tirant un meilleur parti des denrées
elle favorise la santé et le bien-être
elle prolonge la vie.

De plus, cette petite merveille de la technique est extraordinairement avantageuse ! Si vous visitez le COMPTOIR, venez sans faute voir aussi et vous faire démontrer à notre stand No 1505, halle No 15, les appareils combinés jura-Premix et notre mélangeur combiné jura-Record.

Demandez aujourd'hui encore le prospectus et la liste des revendeurs

Socle avec moteur, commutateur et cordon Fr. 69.50
Mélangeur Fr. 28.50
Complet, seulement Fr. 98.-

jura-matic centrifugeur à jus automatique Fr. 58.50

Mélangeur complet et centrifugeur à jus automatique jura-matic seulement Fr. 156.50

Moulin à café seulement Fr. 18.—

Mode d'emploi et livre de recettes contenant plus de 200 bonnes recettes inclus dans le prix

JURA, FABRIQUE D'APPAREILS ÉLECTRIQUES
L. Henzirohs S. A. Niederbuchsiten-Olten

Comptoir, halle No 15, stand No 1505; stand principal No 54, halle No 1

Les sports

FOOTBALL

Puni par son club

Burger n'ira pas à Bratislava

Comme le Bâlois Burger n'a pas joué dimanche dernier en match de championnat contre Lausanne, son club l'ayant suspendu temporairement pour indiscipline, le comité de sélection de l'A.S.F. a décidé de se passer de ses services pour la rencontre internationale Tchécoslovaquie - Suisse (20 septembre à Bratislava).

C'est le Servettien Steffanina, primitivement prévu pour Ludwigshafen, qui prendra la place laissée vacante par le Rhénan.

Enfin, Frey (Lucerne) remplacera Steffanina au sein de la sélection B, qui jouera le même jour contre l'Allemagne du Sud-Ouest, à Ludwigshafen.

Dans le groupe II de troisième ligue

Floria a déjà concédé vingt buts

Voici les résultats des rencontres qui se disputèrent au cours de ce dernier week-end : Sonvilier - Xamax II 1-10 ; Audax - Le Locle II 3-0 (forfait) ; Floria - Fontainemelon 2-9. Etoile II et Courtelary étaient contraints à un repos forcé à la suite du match de coupe suisse Ticino - Le Parc.

Floria bat de l'aile en ce début de saison. Le champion de l'an dernier se fait étriller à chacune de ses sorties ; ce qui étonne surtout et ne manque pas d'être inquiétant, c'est la perméabilité de la défense qui encaissa dimanche contre Fontainemelon son vingtième but. Le leader confirme avec beaucoup d'autorité une première place qu'il sera difficile de lui ravir. Seul Le Parc peut encore revendiquer cet honneur. Renforcé par Blank, Christen et Bottaro, Xamax II a pulvérisé Sonvilier. Les Jurassiens suivent une voie parallèle à celle de Floria. Le Locle II, qui déclara forfait contre Audax, leur tient fidèlement compagnie dans l'infortune.

CLASSEMENT

GROUPE II	Matches J.	G.	N.	P.	Buts p.	c.	Pts
Fontainemelon	3	3	—	—	18	5	6
Le Parc	2	2	—	—	5	2	4
Xamax II ...	3	2	—	1	20	6	4
Audax	3	2	—	1	9	6	4
Courtelary ...	2	1	1	—	10	6	3
Ticino	2	1	1	—	10	7	3
Etoile II	2	1	—	2	3	6	2
Le Locle II ..	3	—	—	3	3	13	0
Floria	3	—	—	3	5	20	0
Sonvilier	3	—	—	3	2	14	0

Dimanche prochain sera jour du Jeûne pour les footballeurs qui devront patienter une nouvelle semaine avant de reprendre la lutte.

Int.

NOUVELLES BRÈVES

● Critérium international cycliste à Trieste : 1. Roger Rivière, France, 28 p. ; 2. Rik van Looy, Belgique, 28 p. ; 3. Willy Vannitsen, Belgique, 21 p. ; 4. Fausto Coppi, Italie, 17 p. ; 5. Vito Favero, Italie, 10 p. ; 6. Rik van Steenbergen, Belgique, 9 p. ; 7. Nino Defilippis, Italie, 9 p. ; 8. Jean Brankart, Belgique, 8 p. ; 9. Aldo Moser, Italie, 7 p. ; 10. Giorgio Menini, Italie, 4 p.

● La réunion cycliste internationale prévue à Zurich, qui devait tout d'abord se dérouler sur la piste en plein air du vélodrome d'Œrlikon, mardi, et qui, à cause de la pluie, avait été reportée de vingt-quatre heures, aura lieu finalement ce soir sur la même piste si le temps le permet ou au Hallenstadion si les conditions atmosphériques restent défavorables.

● Championnats suisses interclubs de tennis de série C : Messieurs. — Stade Lausanne bat Sonnenfeld Männedorf, 4-2. Dames. — Stade Lausanne bat T.C. Olten 2-1.

HOCKEY

Depuis cinq ans

Israël ne payait plus ses cotisations

Le congrès de la fédération internationale de hockey, siégeant à Amsterdam, s'est occupé du tournoi olympique de hockey en 1960, à Rome.

A ce tournoi olympique, 16 pays seulement seront admis, dont cinq sont déjà connus : l'Italie (pays organisateur) et les quatre demi-finalistes des derniers Jeux olympiques à Melbourne, soit : Inde, Pakistan, Allemagne occidentale et Grande-Bretagne. Les onze autres seront désignés selon un classement que le bureau de la F.I.H. établira fin 1959.

Le Maroc et la Corée du Sud ont été admis comme membres de la fédération internationale. Israël, qui n'a pas payé ses cotisations depuis 1953, ne fait plus partie de la fédération.

M. Daubresse (France), démissionnaire comme trésorier-général, a été remplacé par M. Demaurex (Suisse). M. Daubresse restera membre du bureau qui sera composé de 20 membres.

M. Charles von Ufford (Hollande) a été réélu comme président de la Fédération internationale de hockey.

HANDBALL

Les joueurs retenus pour jouer en Allemagne

La commission technique chargée de former les équipes suisses A et B qui affronteront les sélections de la Bade du Sud, à Singen (20 septembre), a retenu les joueurs suivants :

Gardiens : Burger (Aarau), Huber (L. C. Zurich), Karlin (RTV Bâle), Maag (Grasshoppers). — Arrières : Reichlin, Schmid et Trachsel (Aarau), Loretan et Teuscher (Oberseminar Berne), Müller (Länggasse), Altdorfer, Bürgisser et Doswald (L. C. Zurich), Eichenberger (Pfadi, Winterthur), Dubs, Schwarz, Spiess et Winkler (Grasshoppers), Noter (Saint-Otmar). — Avants : Hüssy, Muggler et Oesch (Aarau), Burkhardt, Lehmann, Liniger (Oberseminar), Aeschlimann (Länggasse), Keller (L. C. Zurich), Benz (Pfadi Winterthur), Fischer, Riess, Seiller (Grasshoppers), M. Furgler et Gemperle (Saint-Otmar), Schmid (Saint-Gall), Brianza (Kaufleute Bâle), Glasstetter (RTV. Bâle).

Max Portner file vers la victoire

La course pédestre zuricoise, disputée en mémoire de Rudolf Morg, s'est terminée par la victoire du Bernois Max Portner que nous voyons ici en train de fausser compagnie au peloton. Portner couvrit les 19 km. du parcours en 1 h. 12'35".

BASKETBALL

Dans le championnat suisse

Les rivaux d'Urania perdent tous du terrain

Rappelons tout d'abord les résultats du dernier week-end: Olympic Fribourg - Stade Français 55-54, Sanas - Urania 39-41, Cassarate Lugano - Genève 51-49, Federale Lugano - Genève 57-53. En outre, mardi soir, à Genève, ont eu lieu deux rencontres qui ont donné les résultats suivants : Sécheron - Jonction 53-55 et G.O.U. - Sanas 44-42.

Ces résultats, mieux que toute autre chose, indiquent à quel point le championnat de ligue A est serré cette année ; au cours de ces six rencontres, le plus gros écart enregistré fut de quatre points seulement, dimanche, à Lugano. Tous les autres matches se sont terminés sur des écarts de un ou deux points !

Ceci dit, constatons quelques surprises, ainsi les défaites de Stade Français à Fribourg, de Sécheron face à Jonction et de Sanas vis-à-vis du G.O.U. Sécheron espérait pourtant bien s'imposer, mardi soir, à Genève ; outre ses deux joueurs yougoslaves, il peut en effet compter désormais sur une autre individualité de grande classe : l'ex-Egyptien Abbès. Hélas, toutes ces vedettes ne parvinrent pas à venir à bout de la jeune formation que présente cette année Jonction. Après un début de championnat pénible, les Jonquillards semblent avoir acquis le rythme nécessaire, et leurs adversaires feront bien désormais de se tenir sur leurs gardes.

La défaite de Sanas contre le G.O.U. a des excuses ; plusieurs des titulaires lausannois sont en effet au service militaire. Il n'empêche que cette défaite, venant après celle enregistrée samedi contre Urania, diminue considérablement les chances qu'avaient encore les Vaudois de remporter le titre.

× × ×

Ces défaillances de Sécheron, Stade et Sanas font évidemment l'affaire d'Urania qui se retrouve maintenant seul en tête du classement que voici :

1. Urania, 10 matches, 16 points ; 2. Stade Français, 11, 16 ; 3. Sécheron, 11, 14 ; 4. Federale, 10, 12 ; 5. Sanas, 11, 12 ; 6. Genève, 12, 10 ; 7. ex-æquo Jonction et Olympic Fribourg, 10, 8 ; 9. G.O.U., 11, 6 ; 10. Cassarate, 10, 4.

Au cours de ce week-end, le championnat sera suspendu en raison du Jeûne fédéral, et les prochains matches n'auront lieu que mardi prochain. Ils mettront aux prises Urania et Jonction d'une part, et G.O.U. et Stade Français d'autre part.

Pendant le week-end, les jeunes espoirs qui viennent de participer aux stages d'entraînement de la fédération s'en iront à Taon-l'Ermitage, près de Valence, pour y participer à un tournoi international en compagnie de l'équipe locale renforcée et des deux excellentes équipes de première division française que sont le Racing-Club de Paris et la Chorale de Roanne.

Art.

● Trophée Mairano de basketball, à Bologne, troisième journée : Italie bat Hollande 93-61 ; URSS bat Bulgarie 67-57.

● Lors des tours éliminatoires du simple messieurs des championnats de tennis du sud-ouest du Pacifique, à Los Angeles, deux surprises ont été enregistrées. C'est ainsi que les deux jeunes Américains Chris Crawford et Jackie Douglas ont battu respectivement les Australiens Ashley Cooper (7-5, 6-3) et Neale Fraser (4-6, 6-4, 6-1).

MAPPEMONDE

ZURICH. — Le Zuricois Hans Büchi, qui fut à plusieurs reprises champion suisse amateur de boxe, a avisé la fédération nationale qu'il renonçait à faire partie des cadres constitués en vue des championnats d'Europe et qu'il se retirait définitivement du sport actif. Büchi avait remporté son premier titre en 1952 dans la catégorie des poids surwelters puis, en 1955, 1957 et 1958, il s'était assuré celui des poids moyens. Il avait en outre gagné de nombreux combats lors de rencontres amicales interclubs ou de matches internationaux.

● La fédération allemande a établi son programme hivernal de compétition pour l'élite de ses gymnastes à l'artistique. Le premier match international les opposera, le 15 novembre, à Dortmund, à la Finlande. Une semaine plus tard (22 novembre) aura lieu la rencontre Allemagne B-Suisse B, à Fribourg-en-Brisgau. En février 1959, les Allemands seront opposé aux Autrichiens à Messkirch, en mars aux Tchèques à Prague, en avril aux Suisses dans une ville helvétique encore à désigner et en mai aux Russes, à Francfort.

ATHLETISME

De nombreux champions samedi à Genève

Le Club athlétique de Genève, qui fête cette année son soixantième anniversaire, s'est assuré la participation de nombreux athlètes de renom pour le meeting qu'il organise samedi au stade de Varembé, à Genève.

Voici la liste des principaux engagés pour chaque discipline :

100 m. et 200 m. : Delecour, Lissenko, Cahen, Seye (France), Berruti (Italie), Tschudi, Müller (Suisse).

400 m. : Dibonda (France), Emile Weber, Zaugg (Suisse).

800 m. : Guilhaumon (France), Baraldi (Italie), Egli, Harder I, Hefel (Suisse).

1500 m. : Vervoort (France), Baraldi (Italie), Stehrenberger (Suisse).

5000 m. : Bogey, Bakir (France), Ambu (Italie), Sutter, Jeannotat (Suisse).

110 m. haies : Raynaud, Dohen (France), Mazza (Italie), Staub, Tschudi (Suisse).

400 m. haies: Yankoff, Basset (France).

Hauteur : Boulois, Herrmann, Rabemila (France), Amiet (Suisse).

Longueur : Brakchi, Hassaine, Amane (France), Bravi (Italie), Schlosser, Bossert (Suisse).

Perche : Sillon, Robert Gras, Balastre (France), Ballotta (Italie), Barras, Bossert (Suisse).

Javelot : Léon Syrovatski, Aleg Syrovatski, Macquet (France), les frères Lievore (Italie), von Wartburg (Suisse).

Disque : Grisoni, Alard, Ernst (France).

Triple saut : Battista, Rabemila (France).

Les inscriptions d'athlètes allemands sont encore attendues, ainsi que la confirmation du sauteur italien Roveraro et du champion suisse du 400 m. René Weber.

Les jeunes athlètes de Cantonal en progrès

Le jeune club athlétique Cantonal-Neuchâtel, qui déploie une activité réjouissante, prend part cette année au championnat suisse interclubs en catégorie C.

Ses membres ont défendu leurs chances dans diverses rencontres. Grâce à l'amabilité du chef technique du club, M. Hirschi, nous pouvons donner les résultats obtenus jusqu'ici.

Une douzaine d'athlètes prirent part aux neuf épreuves suivantes : courses de 100 m., 800 m., 3000 m., 4 fois 100 m., sauts en hauteur, en longueur, jet du boulet, lancers du javelot et du disque.

Le meilleur résultat de chaque épreuve compte pour le résultat final de chaque rencontre.

A Lausanne, le 7 juin, le Club athlétique obtenait 4527 points. A la Chaux-de-Fonds, le 13 juillet, 4500 points.

Samedi dernier, dans une rencontre qui mettait aux prises sur le « Turnerstadion Wankdorf », à Berne, les équipes de Münchenbuchsee, Kirchberg, Berthoud, Pieterlen, Zollikofen, Langenthal et Kaufleute-Berne, les jeunes Cantonaliens obtenaient le beau total de 4740 points. La concurrence était intéressante, mais le nombre d'équipes, peut-être trop élevé, a chargé outre mesure le programme et handicapé quelque peu les athlètes dans certaines épreuves.

Ce qui n'a pas empêché les jeunes Cantonaliens de se montrer en progrès sur les précédentes rencontres.

B. G.

EN QUELQUES LIGNES

● La Confédération sud-américaine de football va demander au prochain congrès de la FIFA qu'outre le Brésil et le Chili déjà qualifiés pour le tour final de la coupe du monde, qui se déroulera en 1962 à Santiago du Chili, trois autres pays sud-américains soient admis à y participer.

● Coupe des champions européens de football, tour préliminaire (matches aller) : Wismut Karl Marx-Stadt (Allemagne de l'Est)-Petrolul Ploesti (Roumanie) 4-2 (mi-temps 2-2). Atletico Madrid (Espagne)-Druncondra Dublin (Eire) 8-0 (2-0). Polonia Bytom (Pologne)-M.T.K. Budapest (Hongrie) 0-3 (0-0).

● Six jours cyclistes de Suède, classement général final : 1. Oswald Johansson, Suède, 31 h. 24' 53"7 ; 2. Knut Karlsson, Suède, 31 h. 26' 57"9 ; 3. Gunnar Göransson, Suède, 31 h. 27' 40"3.

TENNIS

Rose reste suspendu

Mervyn Rose est toujours suspendu. En effet, les dirigeants australiens ne paraissent pas satisfaits par les explications qu'il a données sur les « indemnités exagérées » qu'on l'accuse d'avoir reçues. M. Donald Ferguson, président de la fédération australienne, a déclaré à ce sujet :

« Nous lui avons demandé le détail du prix de ses billets d'avion, des indemnités reçues des différentes fédérations nationales, etc. Il sait parfaitement ce que nous lui demandons, mais il ne nous a pas fourni les informations demandées. En conséquence, nous ne lèverons pas la suspension qui le frappe tant qu'il ne l'aura pas fait. »

Revue économique

Le siècle de l'énergie

Pendant des millénaires, l'homme n'a eu à sa disposition que la force de ses bras, puis celle de certains animaux domestiques, le cheval en particulier. Il y a tout juste deux siècles et demi que les laborieux travaux de Denis Papin et Newcomen aboutissaient à la construction de la « pompe à feu » première machine utilisant l'énergie naturelle — en l'occurrence la pression atmosphérique — pour remplacer l'énergie humaine et animale. Cent quarante ans plus tard, on évaluait à 34.000 chevaux la puissance totale de toutes les machines à vapeur existant dans le monde, non compris les navires et les locomotives. En 1860, elle s'élevait à 178.000 chevaux.

Une autre comparaison est tout aussi frappante. En 1800, la consommation d'énergie de l'Europe occidentale était de 18 millions de tonnes d'équivalent charbon ; elle était de 659 millions en 1953. L'utilisation de l'énergie se développe à une cadence si rapide que la recherche de sources nouvelles d'énergie est devenue une impérieuse nécessité pour tous les pays engagés dans la course de l'industrialisation et du développement de la technique.

L'œuvre de l'O.E.C.E.

Il apparait également que l'ampleur des moyens à mettre en œuvre est telle qu'elle déborde le cadre des Etats de petite et moyenne grandeur, ceux de l'Europe occidentale notamment. C'est dans le cadre de l'OECE (Organisation européenne de coopération économique) qui groupe dix-sept Etats dont la Suisse, que ces problèmes ont été traités dans les comités du charbon, du pétrole et de l'électricité depuis plusieurs années. Nul n'était mieux placé que le ministre Gérard Bauer, alors délégué du Conseil fédéral auprès de l'OECE, pour exposer le résultat de ces importants travaux, ce qu'il a fait dans une conférence présentée le 18 mars dernier à l'assemblée générale de l'Union suisse des consommateurs d'énergie à Zurich. Cet exposé vient d'être publié, après avoir paru dans la revue « Le consommateur d'énergie » et nous ne pouvons mieux faire que d'y renvoyer ceux qui s'intéressent à ce problème essentiel des temps modernes, tout en le résumant ici aussi fidèlement que possible.

L'activité féconde bien que peu spectaculaire des trois comités mentionnés plus haut a permis un heureux développement de la collaboration européenne sur le plan de l'énergie. La tâche de ces comités a consisté dès 1948 à conseiller, à faciliter la reconstruction de l'appareil producteur d'énergie souvent sérieusement endommagé par le deuxième conflit mondial, puis, à mesure que la situation redevenait normale, à favoriser les échanges d'énergie entre pays producteurs et consommateurs, selon leurs possibilité et leurs besoins.

Le charbon

Pour le charbon, la production européenne insuffisante dut être complétée par des achats aux Etats-Unis de l'ordre de 17 millions de tonnes en 1948 et de 38 millions en 1956, ainsi que par des importations en provenance de l'Europe orientale tombant de 12 millions de tonnes à 6,5 pour les mêmes années. Au début, le charbon américain était payé par les fonds du plan Marshall, mais par la suite, il fallut trouver les devises nécessaires, ce qui montra à l'évidence l'obligation de développer la production européenne malgré la difficulté du recrutement de la main-d'œuvre, le vieillissement de l'équipement et le manque de capitaux. Les événements de Corée, puis de Suez, montrèrent au surplus la vulnérabilité de l'approvisionnement de l'Europe occidentale en produits énergétiques. Là encore, le comité du charbon de l'OECE et la Communauté européenne du charbon et de l'acier surent agir pour parer aux conséquences néfastes d'événements internationaux en organisant un régime commun de répartition équitable et en régularisant le prix du fret.

Comme le charbon représente encore le 80 % de l'ensemble de la consommation d'énergie brute des pays membres de l'OECE, l'exploitation méthodique du sous-sol européen doit être poursuivie, d'autant plus que les besoins croissent infiniment plus vite que la production et que la relève de l'énergie atomique n'est pas encore pour demain.

L'électricité

Le travail du comité de l'électricité fut avant tout d'assurer la meilleure répartition possible de l'énergie produite dans les usines thermiques et hydrauliques, en tenant compte du développement vertigineux de cette source d'énergie. En effet, de 1948 à 1956, la production d'électricité s'est accrue de 98 %, posant aussi le problème du financement des investissements auquel est intimement lié celui du prix de revient et de vente de l'énergie électrique.

Le pétrole

Quant au comité du pétrole, il eut à s'occuper de la question du raffinage en Europe même des produits bruts qui a passé de 11 millions de tonnes en 1947 à 102 millions en 1956, alors que la consommation passait de 33 à plus de 100 millions de tonnes. Il étudia aussi les ressources des pays de l'OECE en pétrole brut et en gaz naturel, contribuant ainsi à la mise en valeur de richesses naturelles non négligeables. Enfin, les événements de Suez en 1956 firent de lui le répartiteur des produits pétroliers, grâce à une étroite collaboration avec les compagnies pétrolières et les autorités de Washington. Conscient de l'équilibre fragile du ravitaillement de l'Europe, il n'a pas cessé ensuite de multiplier ses recommandations pour l'avenir, notamment d'accroître les réserves de pétrole en Europe, de donner plus de souplesse à la structure des transports et de multiplier les sources d'approvisionnement et d'accélérer les programmes de prospection et d'exploitation des ressources pétrolières européennes.

L'énergie nucléaire

Concernant l'énergie nucléaire, M. Bauer insiste sur sa complexité technique et ses répercussions financières. Evalués à 7 milliards de dollars en 1956, les programmes de construction des pays de l'OECE s'éléveraient à 15 milliards en 1975, pour assurer progressivement le relais dans la course entre l'offre et la demande.

La situation de la Suisse

Terminant son exposé par l'examen de la situation énergétique en Suisse, l'auteur souligne que nous avons le privilège de voir Etat et économie privée collaborer à la recherche des solutions particulières à notre pays, pauvre en sources d'énergie. Il insiste sur la nécessité d'accorder la plus grande attention au prix de revient de l'énergie qui conditionne dans une mesure appréciable le coût de notre production industrielle.

Enfin, l'évolution des méthodes techniques, les conséquences du Marché commun et d'une éventuelle zone de libre-échange, ainsi que la révolution apportée par l'apparition de l'énergie nucléaire, imposent à notre pays une collaboration méthodique et constante des organisations professionnelles, de la Confédération et des cantons pour associer la Suisse à la coopération européenne en matière d'énergie, afin de lui conserver toutes ses possibilités économiques en un temps où l'énergie, plus que l'harmonie assurément, est bien la reine du monde.

Philippe VOISIER.

CARNET DU JOUR

CINÉMAS :

STUDIO : 15 h. et 20 h. 30, Pépé le Moko.
APOLLO : 15 h. et 20 h. 30, Uniformes et grandes manœuvres.
PALACE : 15 h. et 20 h. 30, Mimi Pinson.
ARCADES : 15 h. et 20 h. 30, Les vendanges.
REX : 20 h. 15, Les révoltés du bloc 11.

PHARMACIE D'OFFICE :

A. et Dr M.-A. Wildhaber, Orangerie

MOTS CROISÉS

Problème No 806

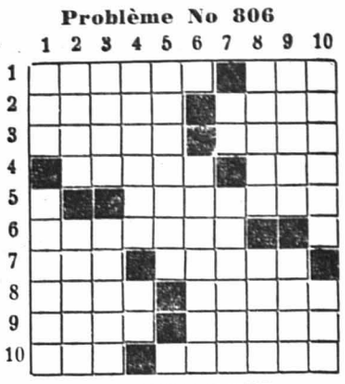

HORIZONTALEMENT

1. Ne vaut pas mieux que la purée. — Dans le Vaucluse.
2. Aime avec passion. — Rien, avec quelque chose autour.
3. Etoffe de soie lustrée. — Troublée.
4. Nom d'un chien. — Le préféré du collège.
5. Soulèvements.
6. Un des symptômes du tétanos.
7. Peigne du métier de tisserand. — Faire appel aux juges.
8. Avertissement d'un ami — Jus concentré dans les sucreries.
9. Mutations hardies. — Pays de l'ancienne Asie-Mineure.
10. D'un auxiliaire. — Prénom masculin.

VERTICALEMENT

1. Il n'y a que le premier qui coûte. — La proue.
2. Il n'eut ni père ni mère. — Automate.
3. Fausse, elle écorche. — Mis à part.
4. Stériles. — Chef-lieu.
5. Désigné par son nom.
6. Mener à bonne fin.
7. Pour qui veut soigner sa ligne. — Effet d'un cautère, fût-ce sur une jambe de bois.
8. Vieux casque de cavalerie. — Fleuve d'Irlande.
9. Mouillée, elle manque de cran. — Têtes couronnées.
10. Les sacrifices ne lui font pas peur. — Dans un nom de pâtisserie.

Solution du problème No 805

	1	2	3	4	5	6	7	8	9	10
1	P	A	S	S	E	■	A	E	R	E
2	A	L	P	I	N	I	S	T	E	S
3	R	E	A	■	T	U	■	E	T	C
4	O	N	■	F	E	L	E	■	S	A
5	D	E	C	U	■	E	O	N	■	M
6	I	■	A	I	R	■	L	O	U	P
7	S	A	■	T	A	P	E	■	S	E
8	T	U	E	■	M	I	■	L	I	T
9	E	N	L	I	S	E	M	E	N	T
10	S	E	U	L	■	D	O	S	E	E

RADIO

Jeudi

SOTTENS ET TÉLÉDIFFUSION

7 h., Radio-Lausanne vous dit bonjour ! 7 h. 15, informations. 7 h. 20, disque, premiers propos, concert matinal. 11 h., émission d'ensemble (voir Beromunster). 12 h., l'Espagne chante. 12 h. 15, le quart d'heure du sportif. 12 h. 35, musique de cirque. 12 h. 45, informations. 12 h. 55, succès en tête ! 13 h. 15, le quart d'heure viennois. 13 h. 30, compositeurs suisses : Othmar Schoeck. 13 h. 50, une page de Schubert. 14 h., musique légère et chansons. 14 h. 20, journée officielle du 39me Comptoir suisse. 15 h. 40, non-stop.
16 h., thé en musique. 17 h., souvenir d'Offenbach. 17 h. 10, piano. 17 h. 40, danse à domicile. 17 h. 50, la quinzaine littéraire. 18 h. 30, le micro dans la vie. 19 h. 15, informations. 19 h. 25, le miroir du monde. 19 h. 40, chant, pastiche et fantaisie. 20 h., « Mère inconnue », feuilleton de A. Laszlo. 20 h. 30, finale du grand prix international de la Chanson française. 21 h. 20, que sont-ils devenus ? 21 h. 30, orchestre de chambre. 22 h. 30, informations. 22 h. 35, le miroir du monde. 22 h. 55, orientales.

BEROMUNSTER ET TÉLÉDIFFUSION

6 h. 15, informations. 6 h. 20, concert récréatif. 7 h. informations. 7 h. 05, concert varié, proverbe.. 11 h., émission d'ensemble : concert récréatif. 11 h. 45, un Romand découvre la littérature suisse alémanique. 12 h., musique tessinoise. 12 h. 20, wir gratulieren. 12 h. 30, informations. 12 h. 40, concert. 13 h. 45, chants de R. Hahn. 14 h. symphonie No 2 de D. Milhaud.
16 h., accordéon. 16 h. 15, évocation. 16 h. 35, musique de chambre. 16 h. 55, chant. 17 h. 20, causerie. 17 h. 40, orchestre récréatif de Bâle. 18 h. 30, chronique d'actualité. 18 h. 45, concert populaire. 19 h. 20, communiqués. 19 h. 30, informations, écho du temps. 20 h., œuvres de Vaughan-Williams .20 h. 30, « Im Nebel vor Cardiff », pièce d'E. O'Neill. 21 h., « Trio » de Beethoven. 21 h. 40, causerie. 22 h. 10, chœur. 22 h. 15, informations. 22 h. 20, orchestre H. Kolesa.

TÉLÉVISION ROMANDE

14 h. 20, journée officielle du 39me Comptoir suisse à Lausanne. 20 h. 15, téléjournal. 20 h. 30, reportage d'actualité. 21 h., petit festival international du film d'animation. 21 h. 40, Expo 1958. 22 h., informations.

Emetteur de Zurich

20 h. 15, téléjournal. 20 h. 30, une année à Bornéo. 20 h. 55, Roméo et Jeannette. En fin de programme : téléjournal.

TRUAND et GENTILHOMME

RÉSUMÉ. — Ayant attaqué les ravisseurs de Bella Larchini, Sérignac attire les gardes et s'amuse à prolonger le combat, tandis que Gauthier doit s'emparer du carrosse. Mais Sérignac est soudain désarçonné...

D'instinct, Sérignac cherche à se cramponner et lâche son épée. Avec un hurlement de triomphe, Petitbois s'empare de l'arme : « Nous le tenons ! » clame-t-il. Déjà les cavaliers sont là. Sérignac tente de se relever, mais six rapières le menacent. Agenouillé devant lui, Petitbois pique sa poitrine à hauteur du cœur avec la pointe de sa propre épée : « Rendez-vous ! » ordonne-t-il. Sérignac hésite, puis se dit que sa mort est sacrifice inutile. Gauthier doit être loin et cela ne lui serait d'aucun secours.

« Je me rends », dit-il. Mais Petitbois n'est guère rassuré. Il le fait ligoter et pendant qu'on ficelle Sérignac, il triomphe sans vergogne : « Par Dieu, les amis ! Avez-vous vu ? Le drôle est courageux, mais il a trouvé plus courageux que lui... J'ose espérer que vous en témoignerez tous à M. de Rastignac ! » Petitbois voit déjà poindre à l'horizon son brevet d'officier. Il jubile : « Allons ! conclut-il lorsqu'il juge que Sérignac ne peut plus bouger, chargez-moi ce gibier de potence...

» ... Nous reviendrons chercher les blessés. En avant ! Rattrapons le carrosse ! » Sérignac se contente de sourire. Il se demande quelle tête va faire le brave sergent Petitbois en atteignant le carrosse. A n'en pas douter, le véhicule devait être abandonné au milieu de la route, les postillons assommés ou blessés gisant dans le fossé... Gauthier n'était pas homme à se faire arrêter par deux cochers ! Et Sérignac, fort inconfortablement ballotté au pas des chevaux, n'avait pas d'inquiétudes.

BIJOUTERIE ORFEVRERIE Sauvant SEYON NEUCHATEL

Nagolet et le varappeur

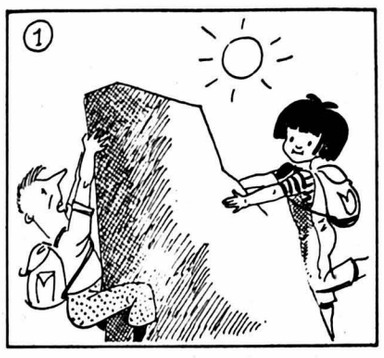

Un varappeur rempli d'audace,
au moment du dernier effort,
sent soudain ses membres de glace:
un «coup de pompe», un coup du sort!

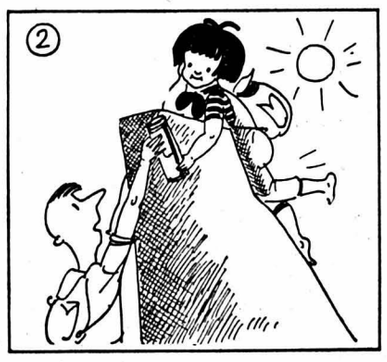

Nagolet, toujours secourable,
lui tendant sa gourde: «Buvez
du BANAGO, c'est profitable,
lui dit-il, vous serez sauvé.»

Après avoir bu, l'alpiniste
se sent de nouveau plein de feu,
plus rien, dès lors, ne lui résiste,
il vainc l'obstacle en moins de deux.

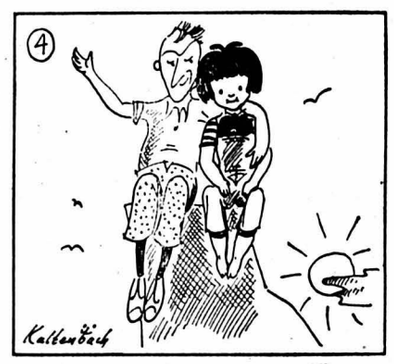

Quand une de vos entreprises
ne marche pas comme il faudrait,
faute de souffle et de «reprise»,
le BANAGO fait de l'effet.

BANAGO
Base solide pour la vie
L'aliment diététique
fortifiant
pour petits et grands
Fr. 1.90 les 250 gr.

GRAND ARRIVAGE

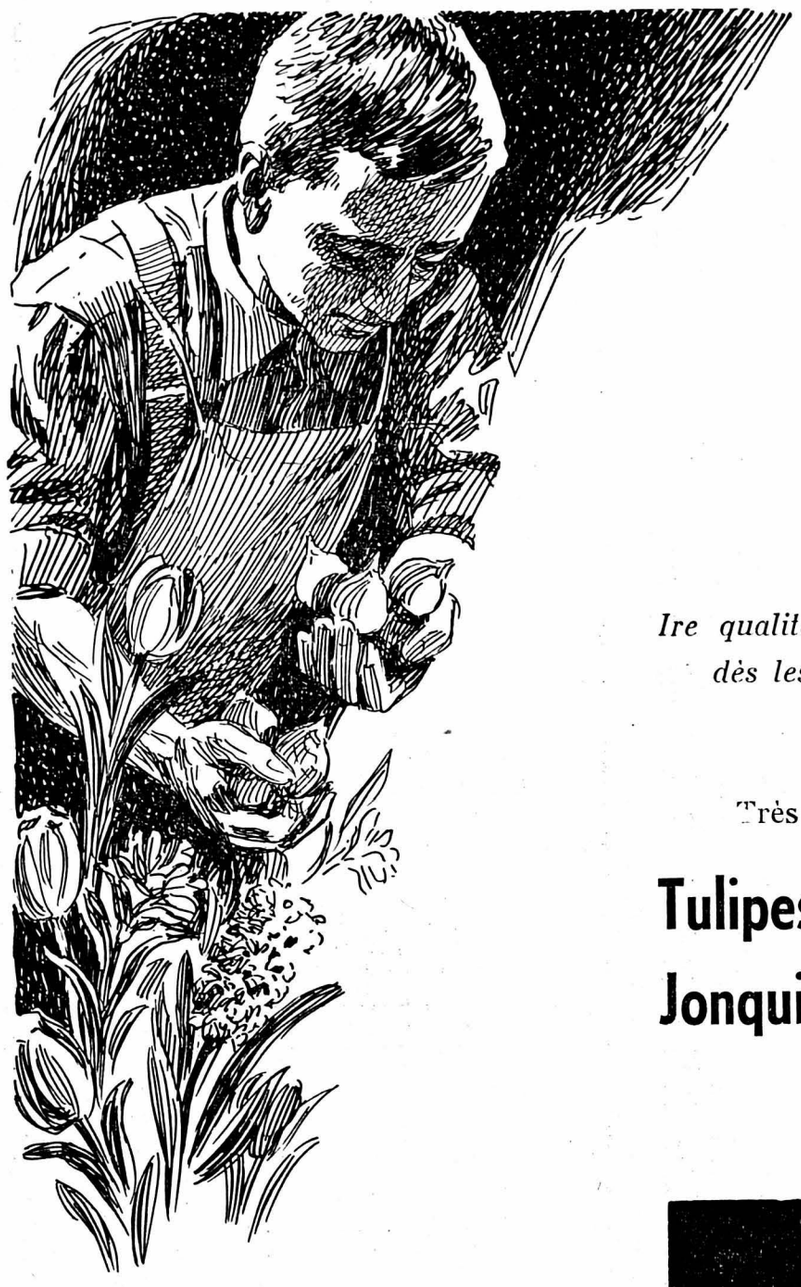

OIGNONS
à fleurs de
HOLLANDE
sélectionnés

Ire qualité, plantés à temps, ils fleuriront dès les premiers jours du printemps

Très beau choix, grandes variétés

Tulipes - Jacinthes - Narcisses
Jonquilles - Crocus - Iris, etc.

Fournitures : engrais, terreau, tourbe malaxée, terrines, verres et poterie aux plus bas prix du jour

GRANDS MAGASINS
AUX Armourins NEUCHÂTEL

Fr. 29.80
daim beige, cuir grainé noir
J. Kurth S.A.
Seyon 3 NEUCHATEL

Elexa
Tél. 5 45 21 NEUCHATEL Seyon 10
Aspirateurs
de qualité
très bon marché
depuis Fr. 135.-
à Fr. 525.—
ELECTROLUX
VOLTA
etc.

Elexa

PRESSOIR
20 - 25 litres à vendre. G. Pantillon, Corcelles, Haut-de-la-Chapelle.

A vendre
MOBILIER
comprenant lits avec entourage, divan, fauteuils avec table, tabourets, cuisinière électrique 3 plaques, divers lampadaires, le tout en parfait état. — S'adresser entre 18 h. et 20 h. à Mme A. Voumard, Parcs 115, 1er étage.

LE BON FROMAGE
POUR FONDUE
chez
H. MAIRE
Rue Fleury 16

Quelle merveille...
en auto

pratiques manteaux «3 saisons» en Aquaperl Stoffels

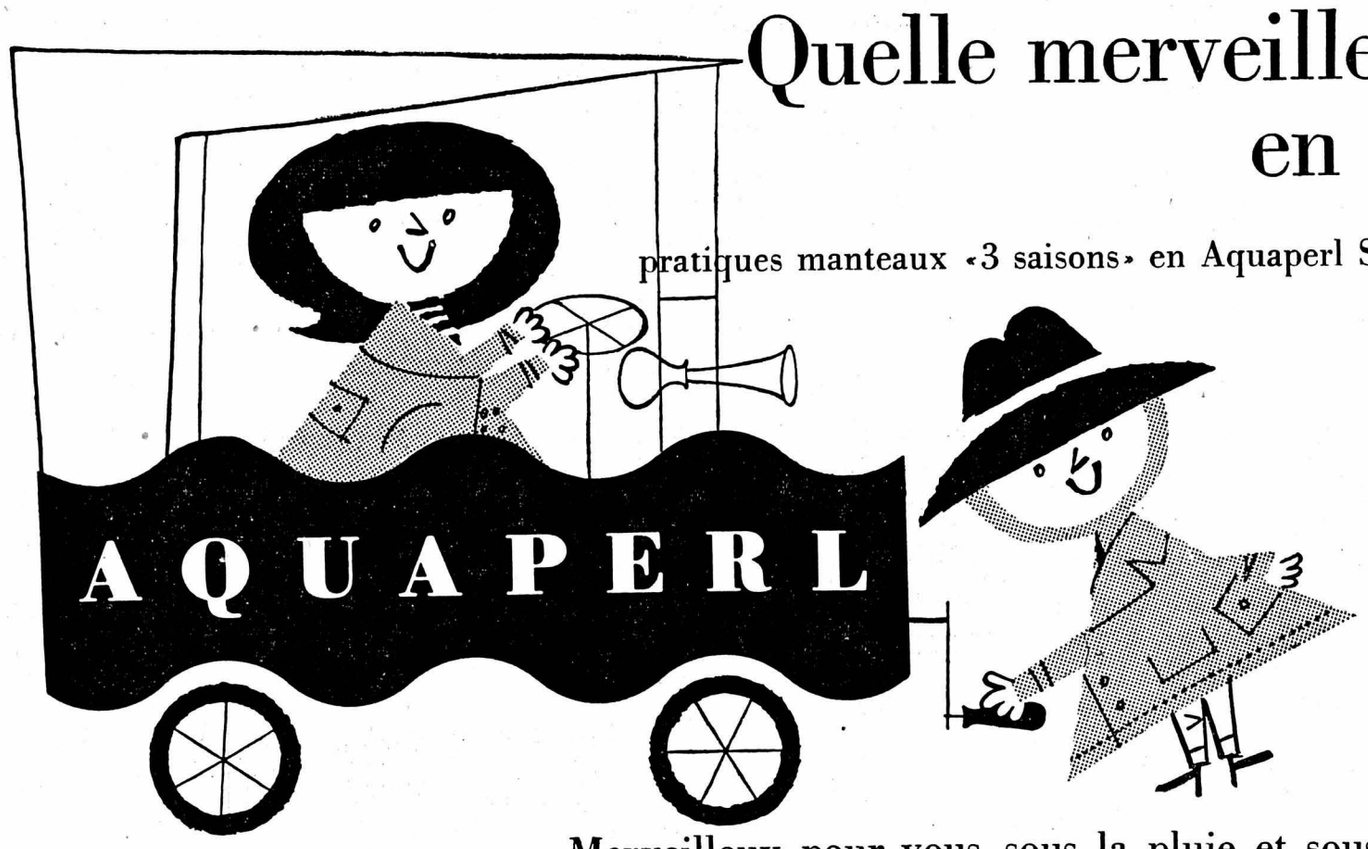

Modèles
Admiral
Croydon
Salzmann
Matador
Strellson

Merveilleux pour vous sous la pluie et sous le soleil

Pour fiancés...
une affaire !
mobilier neuf, 10 ans de garantie, comprenant :
chambre à coucher
dernier modèle, en bouleau poli, sur socle, avec grande armoire 3 portes, coiffeuse dessus verre et miroir en forme, lits avec entourage et tables de chevet,
salle à manger
ton noyer poli, se composant d'un beau buffet avec vitrine, grande table à rallonges et 4 chaises confortables,
les deux chambres ensemble, seulement
Fr. 1950.-
Profitez d'une offre aussi avantageuse et venez voir ce magnifique ensemble sans tarder ! Sur désir, facilités de paiement, livraison franco domicile.
Meubles G. Meyer NEUCHATEL
Fbg de l'Hôpital 11
Tél. (038) 5 75 05
Ouvert de 8 h. à 12 h. et de 13 h. 30 à 18 h. 30, ou le soir sur rendez-vous. Pour visiter, automobile à disposition.

FEUILLETON
de la « Feuille d'avis de Neuchâtel »

Un petit détail qu'on oublie...

ROMAN POLICIER
par 46
RENÉ VALENTIN

— Mais, enfin, elle n'avait tué personne, elle ! m'insurgeai-je.

— C'est vous qui dites ça. Moi, je suis d'un tout autre avis. Je vais vous faire une confidence... seulement, tâchez de garder ça pour vous pendant quelque temps encore : si quelqu'un a tué Reginald Porter, c'est sa femme.

C'était une nouvelle tellement extraordinaire que j'en demeurai le souffle coupé.

— Mais pourquoi ? Quelle raison avait-elle de le supprimer ? Il n'en avait plus que pour quelques jours, quelques semaines tout au plus.

— De raisons, elle en avait plusieurs. D'abord, elle était pressée d'entrer en possession de l'héritage que son mari ne pouvait manquer de lui laisser. Pensez-vous qu'elle allait supporter indéfiniment de se trouver sous tutelle ? Elle aimait trop l'argent pour cela. L'argent qui permet toutes les fantaisies, qui ouvre la porte de toutes les satisfactions. Mais ce qui l'a poussée à aider le destin, c'est une petite phrase que je lui ai glissée lorsque je l'ai questionnée dans le bureau de Bradley. Nous avions parlé de ses relations avec Anderson. Elle les avait niées, évidemment. Elle a été jusqu'à prétendre que c'était à sa demande que son mari avait éloigné le jeune homme. Or, rien n'est plus faux. Et cela, je le savais. J'ai feint l'ignorance et je lui ai dit que je vérifierais sa déclaration un peu plus tard. Alors, elle s'est affolée. Elle n'a pas aussitôt été libre de ses mouvements qu'elle a couru au château sans doute, et qu'elle est entrée dans la chambre de son mari dès son retour. A ce moment, il dormait, a-t-elle affirmé, elle n'a pas voulu le déranger. Elle ne se doutait pas qu'il était mort... C'était acceptable, à première vue. Seulement moi, je me méfie de ce qui est trop clair à première vue.

J'ai compris tout de suite ce qui avait dû se passer. Ne me demandez pas de vous expliquer quel prétexte elle a trouvé, quel mensonge elle a employé pour causer une de ces « émotions qui pouvaient le tuer », à son mari. Voilà pourquoi je vous ai demandé si d'autres étaient au courant de cette particularité.

Le raisonnement de Cheepee était d'une logique trop formelle pour me permettre de la battre en brèche. Ce n'était que pures suppositions, certes, mais tout cela cadrait tellement bien avec ce que je savais du caractère de Pearl... avec les circonstances aussi.

— Allons, retirons-nous, dit l'inspecteur-chef... Je chargerai Bradley de recueillir ce fond de verre. Quant à moi, j'ai autre chose à faire pour l'instant .

Nous sortîmes de la chambre que Cheepee referma à double tour et dont il mit la clef en poche.

— Voyez-vous, reprit-il comme nous descendions l'escalier conduisant au rez-de-chaussée, tous les criminels ont le même défaut. Tous, ils se croient plus malins que leurs devanciers. Ils préparent un coup minutieusement, ils songent au moindre détail important, mais ils négligent de tenir compte des petits pépins qui peuvent surgir. Neuf fois sur dix, c'est eux-mêmes qui engendrent ces derniers. Un geste machinal, un réflexe qui leur est habituel, ça ils l'oublient. Ils s'imaginent que c'est sans importance. Quand ils sont démasqués, ils ouvrent des yeux comme des soucoupes, ils accusent la fatalité.

» A ce moment-là, c'est la malchance qui endosse tout. Ça peut arriver, évidemment, mais c'est plutôt rare. Dans l'affaire qui nous occupe, vous verrez le même scénario se dérouler. Quand j'aurai mis l'assassin dedans, il n'en pourra croire ses yeux. Et pourtant, c'est par ses réflexes courants qu'il aura été trahi.

— Vous en parlez comme si déjà vous l'aviez démasqué.

— C'est parfaitement exact. Je « tiens » mon gaillard. Il ne me manque plus que d'avoir resserré suffisamment les mailles du filet pour mettre fin à la comédie. Ce sera bientôt chose faite.

— Vous espérez aboutir aujourd'hui encore ?

— J'y suis fermement résolu.

Arrivés dans le hall je lui demandai s'il avait encore besoin de mon concours.

— Si vous pouviez rester, vous m'obligeriez, me répondit-il. Le temps de remettre sur la sellette quelques acteurs de deuxième plan... Je crois que vous ne regretterez pas le sacrifice que je vous demande. Pour le reste, je vous laisse décider de votre conduite. Vos malades vous réclament peut-être. Je ne voudrais pas mettre obstacle à l'exercice de vos fonctions, comme on dit en jargon administratif.

Certes, j'avais des malades à voir, mais aucun ne réclamait des soins particulièrement urgents. J'étais convaincu que le drame touchait à sa fin. Pour rien au monde, je n'aurais voulu manquer la chute du rideau.

— Ma parole ! c'est moi qui me considérerai comme votre obligé, inspecteur, répliquai-je.

— Le spectacle vaudra le coup d'œil. Tenez, je vais encore vous confier un détail qui vous étonnera. Savez-vous qui me donnera la clef du mystère ?

— Je ne le devine vraiment pas.

— William Anderson ou... Helen Lunceford.

Je n'en étais pas à une surprise près. Je me contentai de faire une grimace qui signifiait : « Après tout, pourquoi pas ? »

XXIV

— Madame Blake, demanda Cheepee, j'ai besoin une fois de plus de vos lumières. Est-ce que votre maîtresse était sujette aux migraines ?

— Elle s'en plaignait souvent, Monsieur.

— Avait-elle d'habitude un tube de comprimés d'aspirine dans sa chambre ?

— Il y en avait constamment un dans le tiroir de sa table de nuit. J'étais chargée de veiller à ce qu'il y en eût toujours un tube de réserve. Dès que je voyais que le sien touchait à sa fin, je le remplaçais par un nouveau.

— Quand en avez-vous mis un autre dans le tiroir ?

— Il y a deux ou trois jours, je ne pourrais le dire au juste.

— Prenait-elle parfois plusieurs comprimés à la fois ?

— Je ne crois pas qu'elle en prenait moins de deux. Un seul, disait-elle, ne lui faisait plus d'effet.

— Tout le monde était-il au courant de cette particularité au château ?

— Je le pense.

— Où se trouve la pharmacie de la maison ?

— Depuis la maladie de Monsieur, celle-ci a été transférée dans un réduit attenant à la salle de bains. M. Reginald faisait une consommation effrénée de produits de toute sorte. Certains devaient être tenus au frais d'une manière permanente.

— Avait-on l'habitude de conserver les médicaments qui n'avaient plus d'utilité ?

— Parfois. C'était Madame qui faisait le tri.

— Vous souvenez-vous d'avoir vu dans cette pharmacie un tube de comprimés de curare ?

Elle considéra le détective avec étonnement.

— Qu'est-ce que c'est ? demanda-t-elle.

— Un produit qui devait se trouver là depuis la maladie de la petite Joan.

Il se tourna vers moi.

(A suivre)

A NEUCHÂTEL ET DANS LA RÉGION

VIGNOBLE

SAINT-AUBIN-SAUGES

Assemblée des officiers d'état civil

(c) Le samedi 6 septembre Saint-Aubin a accueilli les officiers de l'état civil du canton qui tenaient leurs assises annuelles à l'hôtel Pattus, sous la présidence de M. Jean-Louis Amez-Droz, de Corcelles-Cormondrèche. L'autorité cantonale de surveillance y était représentée par le conseiller d'Etat A. Sandoz et M. Ch. Sahli, 2me secrétaire du département de justice. On notait également la présence de M. Ernest Béguin, ancien conseiller d'Etat et de M. René Tschanz, contrôleur des communes, tous deux membres d'honneur de l'Association des officiers de l'état civil.

Après lecture des rapports de gestion et de caisse, M. Robert Favre, de Cortaillod, fut félicité et remercié de ses 30 ans de fonctions d'officier d'état civil et reçut un petit souvenir pour marquer cette belle carrière.

L'assemblée procéda ensuite au renouvellement de son comité, lequel se composera de MM. J.-L. Amez-Droz, Corcelles, J.-P. Bonjour, Cortaillod, L. Borel, Saint-Aubin, B. Fauguel, Bevaix et H. Racine, Boudry.

Les officiers de l'état civil apprirent avec plaisir que l'autorité cantonale de surveillance organise le mois prochain des cours à leur intention, ensuite de l'entrée en vigueur de la nouvelle ordonnance sur le service de l'état civil.

L'année prochaine, l'association se réunira à Chézard-Saint-Martin.

Une fois l'ordre du jour épuisé, les officiers de l'état civil entendirent un exposé très intéressant du pasteur Jean-Pierre Porret, de Chézard-Saint-Martin, qui développa le problème du mariage civil et du mariage religieux.

Après l'assemblée, les participants se rendirent aux Caves de la Béroche où ils purent apprécier les crus de notre vignoble ; puis un repas copieux fut servi dans la salle à manger de l'hôtel Pattus. A ce moment, M. Louis Haesler, conseiller communal, souhaita la bienvenue et apporta le salut des autorités communales, tandis que M. Ernest Béguin relevait le fructueux travail des officiers de l'état civil.

Pour terminer cette belle journée ensoleillée, les participants se rendirent à l'Abbaye de Bevaix, propriété de l'Etat, où ils furent reçus par M. Sieber, premier secrétaire du département de l'agriculture. Chacun se plut à admirer les charmes de cet endroit.

AUX MONTAGNES

LES PLANCHETTES

Election tacite

M. Jean Bühler a été élu tacitement membre du Conseil communal. M. Georges Marcodini a été élu tacitement membre de la commission scolaire.

LA CHAUX-DE-FONDS

Gilles et Urfer chantent en faveur du Jeûne fédéral pour la Grèce

Lundi soir, au théâtre, Gilles et Urfer ont charmé et diverti les nombreux spectateurs accourus par des chansons anciennes et nouvelles, avec « La Venoge », avec « Le bonheur »... Chansonniers de talent et hommes de cœur, les deux compères vaudois ont bien voulu monter jusqu'à la Chaux-de-Fonds et abandonner leur cachet au profit de la Grèce.

Matches interdistricts de tir à la Chaux-de-Fonds

La société de tir des Armes-Réunies, à la Chaux-de-Fonds, a été chargée par le comité cantonal, d'organiser les matches interdistricts à 300 mètres et au pistolet de cette année. Cette manifestation s'est déroulée les 13 et 14 courant, au stand de la Bonne-Fontaine.

Les équipes désignées par les fédérations de districts doivent tirer, pour le fusil, une passe de 10 balles dans chacune des trois positions, et pour le pistolet un programme de 30 cartouches. En outre, les tireurs ont la faculté de répéter le programme pour le concours de maîtrise et l'attribution des titres de champions cantonaux.

Cette compétition a eu lieu dans de bonnes conditions et en voici le palmarès.

300 m. — 1. district de Boudry 256.000, 2. district du Locle 249.400, 2. district de la Chaux-de-Fonds 242.625, 4. district du Val-de-Travers 241.600, 5. district de Neuchâtel 240.250, 6. district du Val-de-Ruz 229.500.

Pistolet. — 1. Val-de-Travers 256.500, 2. le Locle 250.500, 3. la Chaux-de-Fonds 242.166, 4. Neuchâtel 241.666, 5. Val-de-Ruz 236.666, 6. Boudry 226.250.

CHAMPIONS CANTONAUX

Carabine. — Champion cantonal : André Baillod, Boudry 513, champion debout : Fréd. Perret, Neuchâtel 162, champion à genou : Robert Gilléron, Neuchâtel 178, champion à terre : Albert Matile, Auvernier 185.

Armes d'ordonnance. — Champion cantonal : H.-R. Dennler, Neuchâtel 538, champion debout : H.-R. Dennler, Neuchâtel 158, champion à genoux : H.-R. Dennler, Neuchâtel 180, champion à terre : Marcel Berner, le Locle 183.

Pistolet de match. — Champion cantonal : Hermann Hotz, Travers 508.

Pistolet d'ordonnance. — Champion cantonal : Robert Switalski, Travers 526.

MAITRISE CANTONALE

Carabine. — André Baillod, Boudry 513, Albert Matile, Auvernier 504, Robert Gaille, Travers 499, Frédéric Perret, Neuchâtel 498, Robert Gilliéron, Neuchâtel 490.

Fusil. — H.-R. Dennler, Hauterive 538, Adrien Duperrex, le Locle 537, Aurèle Huguelet, Fontainemelon 522, Pierre Habegger, Saint-Aubin 514, Marcel Berner, le Locle 510, André Perrin, la Chaux-de-Fonds 505, Willy Stunzi, le Locle 501, Pierre Berner, le Locle 492, Robert Switalski, Travers 490.

Pistolet de match. — Hermann Otz, Travers 508, Walter Dintheer, la Chaux-de-Fonds 501, J.-Ls Barrelet, Neuchâtel 493, Edmond Giroud, le Locle 491.

Pistolet d'ordonnance. — Robert Switalski, Travers 526, Henri Buchs, la Côte-aux-Fées 509, Maurice Isenring, le Locle 507, René Droz, les Brenets 505, Robert Pellaton, le Locle 504, Henri Cherpilloz, Vauseyon 500, Pierre Galland, Neuchâtel 495.

DISTINCTION SIMPLE

300 m. — Fridolin Fischli, la Chaux-de-Fonds 261, Fritz Keller, Peseux 251, Georges Fatton, Neuchâtel 250, René Stenz, la Chaux-de-Fonds 249, Jacques Thierrin, Couvet 247, Maurice Raboud, Noiraigue 246, Louis Ruckstuhl, la Chaux-de-Fonds 245, Bernard Stauffer, la Chaux-de-Fonds 244, Marius Humbert, Neuchâtel 242, Willy Stauffer, la Chaux-de-Fonds 241, Louis Muller, le Locle 240, Walter Dintheer, la Chaux-de-Fonds 240, J.-P. Gagniaux, Cortaillod 239, Marcel Winckler, Neuchâtel 238.

Pistolet. — Edouard Wanner, Couvet 251, Aurèle Huguelet, Fontainemelon 250, Georges Monnier, la Chaux-de-Fonds 249, Fritz Hadorn, la Chaux-de-Fonds 249, Bernard Gruring, le Locle 248, Edgar Fuchs, Neuchâtel 247, Charles Matile, Fontainemelon 247, Franz Holzmann, Boudry 245, Louis Roquier, Peseux 244, François Bossy, la Chaux-de-Fonds 242, Charles Wehrli, la Chaux-de-Fonds 241, Maurice Raboud, Noiraigue 239, Jacques Thierrin, Couvet 238, Claude Bourquin, Dombresson 238.

La journée de M'ame Muche

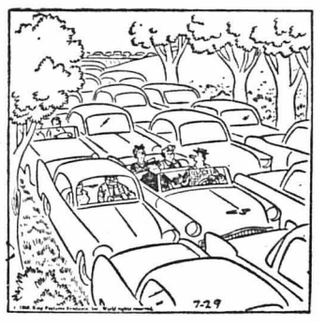

— Tire le panier à provisions, Herbert, cette place a l'air idéale pour pique-niquer !

VAL-DE-TRAVERS

SAINT-SULPICE

Course des aînés

(c) La course des aînés réunissant 62 participants groupés dans 16 voitures a connu un grand succès.

La file des voitures se dirigea samedi, par un temps radieux, à travers le pays de Vaud, par Orbe et Aubonne, jusqu'au Signal de Bougy d'où la vue était très pure et belle sur le Mont-Blanc et les alpes de Savoie.

Au cours d'une collation offerte par les autorités communales et paroissiales, le pasteur J.-P. Barbier, président de la course, et M. Robert Sutter, président de commune, exprimèrent tous deux des remerciements très sentis aux automobilistes, conducteurs bénévoles et, se réjouissant des liens qui unissent chez nous autorités temporelles et spirituelles pour le bien de tous, ils exprimèrent des vœux très cordiaux à nos aînés. M. Jules Ray, ancien garde police communal, exprima au nom des aînés, des remerciements aux conducteurs et aux autorités. En fin d'après-midi, la colonne reprit le départ et l'on passa au retour par Bière, l'Isle et Mathod où l'on fit une halte sympathique.

Au retour à Saint-Sulpice, les voitures se groupèrent sur la place de la poste et nos aînés en sortant de leurs automobiles eurent la joie d'être accueillis par notre fanfare toujours très dévouée et par une nombreuse population.

Au nom des autorités communales et paroissiales, le pasteur rappela le bel après-midi vécu ensemble et souhaita à tous un au revoir et une année heureuse et bénie.

Exercice des sapeurs pompiers et course des gymnastes

(c) Samedi après-midi eurent lieu l'exercice des pompiers et la course à pied des gymnastes. Ces derniers, sous la direction de leurs moniteurs, montèrent aux Preisettes sur Sainte-Croix, par les Raisses. Quant aux pompiers, commandés par le capitaine John Graf, et en présence de M. Albert Baccuzzi, président de la commission du feu, ils firent leur grand exercice d'été. Le plt Hänseler, qui quittera notre village prochainement, fut chargé de la direction de l'exercice au centre du village, un incendie étant supposé dans le vieil immeuble locatif des Trois-Sapins. Aussitôt des exercices de secours aux personnes sinistrées en même temps que la lutte contre le feu, eurent lieu et furent menés à bien. A 17 heures, le capitaine John Graf put licencier sa compagnie de sapeurs-pompiers en la remerciant du travail accompli.

Kermesse de la fanfare

(c) Notre vaillante fanfare « L'Union », présente à toutes nos manifstations communales, a donné sa kermesse samedi soir et dimanche après-midi. Samedi soir, un orchestre de Travers entraînait les jeunes à la danse, tandis qu'un bon nombre de personnes amies de la fanfare prenaient des consommations dans la halle. Notre fanfare exécuta quelques-uns de ses meilleurs morceaux samedi, en début de soirée, après la réception des aînés, et dimanche après-midi, dans le préau du collège, sous l'excellence direction de M. Lebet.

FLEURIER

L'inauguration de la patinoire artificielle

(c) L'inauguration de la patinoire artificielle, actuellement en construction, aura lieu les 8 et 9 novembre prochains. A cette occasion, un comité, présidé par M. Claude Montandon, a été chargé de préparer les fêtes de ces journées.

Au clubs des patineurs

(c) Dans sa dernière assemblée générale, le club des patineurs a constitué son comité de la manière suivante : MM. Charles Rauss, président ; Fernand Cattin et Hermann Walther, vice-présidents ; Daniel Grandjean, secrétaire ; Albert Jacot, caissier ; Roland Leuba, représentant de la commission technique du hockey ; Mlle Stella Jacot, représentante des patineurs artistiques : MM. Marcel Pousaz, organisateur des matches ; Marcel Leuba, chef de piste ; Paul Pellaton, chef du matériel ; Jean-Louis Berbezat, Paul Lüscher et Jean-Jacques Switalski, assesseurs.

GILBEY's
Spey Royal Scotch Whisky
LONDON DRY GIN
Agents généraux :
ERNEST FAVRE S.A. - Genève

VALLÉE DE LA BROYE

CORCELLES-PRÈS-PAYERNE

Deux départs

(sp) Les autorités communales et scolaires de Corcelles ont pris congé, récemment, de deux membres du corps enseignant, qui quittent le village. Il s'agit de Mlle Anne-Lise Jaquenod et de M. Gérard Frautschi.

PAYERNE

Concert à l'hôpital

(sp) L'équipe chorale des jeunes de « L'étude biblique », de Lausanne, a donné un concert apprécié aux malades de l'hôpital.

SEIRY

La doyenne de la Broye

(c) Mardi, une des doyennes du district de la Broye, Mme veuve Joséphine Pillonel-Chuard, à Seiry, a fêté ses 90 ans. Cétait la femme de Constant Pillonel, maître carrier, mort en 1916. Mme Pillonel a 9 enfants, 39 petits-enfants et 19 arrière-petits-enfants.

FÉTIGNY

Un nouveau curé

(sp) L'abbé Roulin, curé de Berlens, vient dêtre nommé curé de Fétigny.

RÉGIONS DES LACS

LA NEUVEVILLE

Ceux qui s'en vont

(sp) Lundi, nous avons appris avec émotion le décès de M. William Henry, décédé à l'âge de 65 ans, à l'hôpital de Beaumont, à Bienne, après une pénible maladie. M. Henry avait succédé à son père dans l'imprimerie du Landeron. Il l'a fit prospérer puis se retira sur les bords du Léman, à Pully.

L'amour de la Neuveville où il avait toujours vécu, ainsi que Mme Henry, les fit revenir. Homme actif, il ouvrit un bureau d'affaires et s'occupa toujours de la chose publique.

Pendant plusieurs années il fit partie du Conseil municipal, de la commission du progymnase dont il fut président, de la commission de l'école supérieure de commerce et de celle des écoles primaires. Pendant de nombreuses années il fut vice-président, puis président dévoué de la direction de l'asile de « Mon Repos ». Il fut également président actif du conseil de la paroisse réformée jusqu'au début de cette année. Au militaire, M. Henry était premier-lieutenant et il était chef de la protection civile.

M. William Henry laisse le souvenir d'un homme actif de toute confiance.

Au Conseil municipal de la Neuveville

(sp) Le Conseil municipal de la Neuveville s'est réuni le 9 septembre et a discuté les points suivants :

Pavillon scolaire. — La commission de l'école primaire, après avoir pris connaissance des plans relatifs à la construction d'un pavillon scolaire de 4 classes, a fait savoir au Conseil municipal qu'elle approuvait le projet, sous réserve de l'adjonction d'un quatrième W.-C. pour les filles.

Licences pour le commerce des boissons alcooliques. — Le Conseil municipal a examiné les demandes présentées en vue du renouvellement des licences pour le commerce des boissons alcooliques pour la période 1959-1962. Ces requêtes ont été transmises à la préfecture de la Neuveville, avec préavis favorable. Il s'agit en l'espèce de 2 licences pour le commerce au détail de boissons alcooliques, de 8 licences pour le commerce en mi-gros, d'une licence pour le commerce d'eaux distillées potables, et d'une licence pour le commerce de vins et spiritueux en bouteilles.

Indigénat communal. — Considérant que le candidat remplit les conditions posées par le règlement d'organisation et d'administration, le Conseil municipal a décidé de proposer à l'assemblée municipale d'accorder, à titre gratuit, l'indigénat de la commune municipale de la Neuveville à M. Louis Maurer, surveillant du service des eaux, à sa femme et à son enfant mineur. Le requérant est domicilié à la Neuveville depuis sa naissance.

Tarif des émoluments. — L'autorité communale a donné son approbation aux modifications à apporter au tarif des émoluments Ces modifications ont trait notamment aux nouvelles taxes d'amarrage des bateaux, à l'augmentation du prix des cartes d'identité, ainsi qu'à différentes rectifications rédactionnelles.

Fondations. — En sa qualité d'autorité de surveillance, le Conseil municipal a pris connaissance de l'extrait des comptes pour l'année 1957 du fonds de prévoyance de la S.A. Erismann-Schinz.

Avis officiels. — Le Conseil a pris connaissance d'un rapport de l'inspection de police, au sujet de l'affichage des avis officiels. Il est prévu d'aménager une nouvelle vitrine dans la muraille du passage sous la Tour de l'horloge, pour les avis officiels de la municipalité, du service de l'état civil et du chef de section. Cette vitrine sera éclairée le soir.

A Chavannes, le statu quo doit être maintenu, faute d'emplacement approprié à disposition.

Voirie. — Le Conseil municipal a accordé un crédit de 875 fr. au service des travaux publics, en vue de l'acquisition d'un appareil destiné au nettoyage et au curage des conduites et canalisations.

Dimanches de vendanges. — Le Conseil municipal s'est déclaré d'accord, en principe, d'autoriser le comité d'organisation des dimanches de vendanges à utiliser le terrain public pour la restauration et les bancs de vente aux rues Beauregard, du Marché, de l'Hôpital, à la place de la Liberté et aux Courtines. La circulation des véhicules sera interdite dans ces rues et places.

Les dispositions nécessaires seront prises par l'inspection de police.

CHEVROUX

Les travaux agricoles

(c) La période magnifique de ces jours derniers favorise les travaux agricoles.

Le tabac a été récolté dans d'excellentes conditions. Le regain était abondant et de qualité. La récolte des pommes de terre bat son plein.

Dans les vergers, les pommiers sont chargés tandis que les pruneaux sont rares, les arbres souffrant encore des rigueurs de l'hiver 1955-1956.

Les génisses descendent de la montagne et trouvent dans la plaine de bonnes pâtures.

Pour les régions qui n'ont pas souffert des ravages de la grêle, 1958 sera une bonne année.

BIENNE

Caprices de la nature

(c) L'automne particulièrement doux favorise des floraisons inaccoutumées. Ainsi peut-on voir à Bienne, au quai du Haut, un pommier qui porte à la fois des fruits et de nouvelles fleurs.

A Moutier, un lilas blanc et un magnolia sont aussi en pleine floraison.

Pour l'embellissement du lac de Bienne

Le lac de Bienne doit une partie de son cachet à l'action discrète mais continue d'une association qui s'est fixé pour tâche d'en préserver les beautés naturelles. Membres de l'association et représentants des autorités locales viennent de se retrouver à Locras, après une croisière au cours de laquelle ils furent orientés sur le projet en voie d'achèvement, d'un chemin pédestre de Bienne à la Neuveville, par la partie supérieure du vignoble.

Dans son discours de bienvenue, le président de l'Association, M. W. Bourquin, salua les nombreuses personnalités présentes. Dressant le bilan de 25 années d'activité, il souligna l'action de l'association en faveur de l'embellissement du lac de Bienne et la nécessité de s'opposer aux spéculations aveugles.

Divers subsides ont été accordés pour la construction d'un débarcadère à Locras, pour l'aménagement de ports de plaisance et de plages à Täuffelen, Mörigen et Ipsach, ainsi que pour la création de chemins entre Cerlier et Fenis et à Douanne.

Nouvelles économiques et financières

BOURSE

(COURS DE CLOTURE)

ZURICH

OBLIGATIONS	16 sept.	17 sept.
3 ½ % Féd. 1945 déc.	103.55	103.50 d
3 ¼ % Féd. 1946 avril	102.55	102.50
3 % Féd. 1949	99.60 d	99.50
2 ¾ % Féd. 1954 mars	96.75	96.50 d
3 % Féd. 1955 juin	99.60	99.55
3 % C.F.F. 1938	100.10	100.—
ACTIONS		
Bque Pop. Suisse (p.s.)	800.— d	800.— d
Union Bques Suisses	1610.—	1610.—
Société Banque Suisse	1330.—	1325.—
Crédit Suisse	1380.—	1380.—
Electro-Watt	1245.—	1232.—
Interhandel	1940.—	1950.—
Motor-Columbus	1195.—	1187.—
S.A.E.G., série 1	86.— d	86.— d
Indelec	729.—	725.—
Italo-Suisse	400.—	398.—
Réassurances Zurich	2065.—	2050.—
Winterthour Accid.	825.—	830.—
Zurich Assurance	4275.—	4265.—
Aar et Tessin	1170.—	1175.—
Saurer	1160.—	1155.—
Aluminium	3600.—	3600.—
Bally	1130.—	1128.—
Brown Boveri	2080.—	2080.—
Fischer	1345.—	1355.—
Lonza	1000.—	1000.—
Nestlé Alimentana	3000.—	2987.—
Sulzer	2205.—	2200.—
Baltimore	172.—	174.—
Canadian Pacific	127.50	129.—
Pennsylvania	63.75	65.75
Aluminium Montréal	127.—	133.—
Italo-Argentina	27.—	25.—
Philips	383.—	386.—
Royal Dutch Cy	187.—	193.—
Sodec	47.—	46.50
Stand. Oil Nwe-Jersey	241.—	246.—
Union Carbide	480.—	480.—
American Tel. & Tl.	795.—	801.—
Du Pont de Nemours	858.—	859.—
Eastman Kodak	544.—	547.—
General Electric	291.—ex	290.—
General Foods	301.— d	302.— d
General Motors	193.50	195.—
International Nickel	368.—	371.—
Internation. Paper Co	468.50	471.—
Kennecott	414.—	416.—
Montgomery Ward	166.—	165.50
National Distillers	110.—	110.50
Allumettes B	73.50	74.—
U. States Steel	337.—	338.50
F.W. Woolworth Co	207.50 d	207.— d

BALE

ACTIONS		
Ciba	4886.—	4870.—
Schappe	835.—	835.—
Sandoz	4395.—	4400.—
Geigy nom.	4400.—	4400.—
Hoffm.-La Roche (b.j.)	13100.—	13025.—

LAUSANNE

ACTIONS		
B.C. Vaudoise	800.— d	800.— d
Crédit F. Vaudois	778.—	778.—
Romande d'électricité	520.—	520.—
Ateliers constr. Vevey	570.— d	570.— d
La Suisse Vie (b.j.)		
La Suisse Accidents	4800.— d	4800.— d

GENÈVE

ACTIONS		
Amerosec	182.50	185.—
Aramayo	32.—	32.—
Chartered	41.50	42.— d
Charmilles (Atel. de)	920.—	925.—
Physique porteur	820.—	828.—
Sécheron porteur	550.—	552.—
S.K.F.	193.— d	193.— d

Cours communiqués sans engagement par la Banque cantonale neuchâteloise

Télévision Electronic	16.27
Tranche canadienne $ can.	104.50

Bourse de Neuchâtel

ACTIONS	16 sept.	17 sept.
Banque Nationale	675.— d	675.— d
Crédit Fonc. Neuchât.	640.—	630.— d
La Neuchâteloise as.g.	1350.— d	1350.— d
Ap. Gardy Neuchâtel	240.— d	240.— d
Câbl. élec. Cortaillod	14800.— d	14800.— d
Câbl. et Tréf. Cossonay	4200.— d	4200.— d
Chaux et cim. Suis. r.	2300.— d	2375.—
Ed. Dubied & Cie S.A.	1725.—	1710.— d
Ciment Portland	4500.— d	4500.— d
Etablissem. Perrenoud	480.— d	480.— d
Suchard Hol. S.A. «A»	400.— d	400.— d
Suchard Hol. S.A. «B»	2045.—	2030.— d
Tramways Neuchâtel	520.— d	520.— d
Sté Navigation lacs Ntel-Morat. priv.	70.— d	70.— d
OBLIGATIONS		
Etat Neuchât. 2½ 1932	100.25	100.50
Etat Neuchât. 3½ 1945	101.— d	101.50 d
Etat Neuchât. 3½ 1949	101.— d	101.— d
Com. Neuch. 3¼ 1947	98.—	98.— d
Com. Neuch. 3% 1951	94.50	94.— d
Ch.-de-Fonds 4% 1931	100.— d	100.— d
Le Locle 3½ 1947	98.50 d	98.50 d
Forc. m. Chât 3¼ 1951	94.— d	96.— d
Elec. Neuch. 3% 1951	85.— d	92.— d
Tram. Neuch. 3½ 1946	97.— d	97.— d
Chocol. Klaus 3¼ 1938	98.—	98.— d
Paillard S.A. 3¼ 1948	99.50 d	99.50 d
Suchard Hold 3¼ 1953	95.— d	95.— d
Tabacs N.Ser 3½ 1950	98.— d	98.— d

Taux d'escompte Banque Nationale 2 ½ %

Billets de banque étrangers

du 17 septembre 1958

	Achat	Vente
France	—.92	—.97
U.S.A.	4.26	4.30
Angleterre	11.75	12.10
Belgique	8.45	8.70
Hollande	111.—	114.—
Italie	—.67	—.70
Allemagne	100.—	103.—
Autriche	16.30	16.70
Espagne	7.75	8.25

Marché libre de l'or

Pièces suisses	31.—/33.—
françaises	32.25/34.25
anglaises	40.50/43.—
américaines	8.—/8.50
lingots	4830.—/4880.—

ITALIE

Un gigantesque gisement de méthane en Sicile

La société pétrolière italienne « Eni » a découvert en Sicile, près de la ville de Castelvetrano, un gigantesque gisement de méthane, qui donnera de 45.000 à 50.000 mètres cubes de gaz par année. Cette découverte revêt une importance particulière comme source d'énergie pour favoriser l'industrialisation de la Sicile.

La surtaxe sur l'essence est maintenue

Le conseil des ministres a décidé, mardi, de maintenir la surtaxe de 14 lires par litre d'essence, qui avait été décrétée en novembre 1956, « à titre temporaire », lors de la crise de Suez et qui depuis, ne fut jamais supprimée. Jusqu'au 31 octobre de cette année, cette surtaxe aura rapporté 49 milliards de lires. Cette somme devait permettre aux importateurs d'essence de couvrir leurs frais supplémentaires. Puis on décida de consacrer le produit de cette recette à l'agrandissement du réseau routier italien.

ESPAGNE

Adhésion à la Banque mondiale et au Fonds monétaire

L'Espagne est devenue, lundi, le 67me membre du Fonds monétaire international et de la Banque mondiale.

LA VIE NATIONALE

A Zurich, les pêcheurs veulent la mort des cygnes

De notre correspondant de Zurich :

Il paraît que les cygnes sont de trop : c'est du moins ce que viennent de décider... les pêcheurs (!), qui attribuent aux gracieux habitants de nos lacs toutes sortes de méfaits, notamment la destruction du frai. Il n'en a pas fallu davantage pour faire naître une campagne réclamant la destruction partielle des cygnes, ou une très forte réduction de leur nombre ; déjà, dans la région de Bregenz (lac de Constance), tous les nids contenant des œufs ont été froidement détruits, ce qui a provoqué de véhémentes protestations non seulement parmi les membres de la Société protectrice des animaux, mais encore au sein des groupements s'occupant de tourisme et d'embellissement.

Actuellement, on évalue à 1000 environ le nombre de cygnes peuplant le lac de Constance ; il y en a quelque deux cents sur celui de Zurich. L'accroissement est de sept cygnes environ par année, ce qui n'est pas bien considérable ; le fait est que le long du lac de Zurich, les emplacements propres à la nidification sont plutôt rares, les rives encore abandonnées à la nature ne représentant que 5 % entre Rapperswil et le chef-lieu. Entre eux, les cygnes se livrent souvent des combats mortels, d'autres se tuent en heurtant des lignes aériennes, leurs nids reçoivent la visite des rats ou chavirent. Malgré cela, les pêcheurs affirment tout à coup que chaque cygne occasionne bon an mal an un dommage d'environ 1600 fr. ; or, la vérité, c'est que le cygne est surtout un végétarien se nourrissant de plantes aquatiques, d'algues, mais aussi d'insectes et de larves ; tout au plus pourrait-on lui reprocher de « pâturer » sur les prés sous-marins, ce qui réduit le dégagement d'oxygène dont les emplacements de frai ne sauraient se passer. A noter que malgré la présence d'un millier de cygnes sur le Bodan, les pêcheurs ont retiré de ce lac, en 1957, plus d'un million de kilogrammes de poissons, ce qui représente un véritable record... Et voilà qu'à leur tour, les pêcheurs zuricois demandent purement et simplement l'abattage d'un nombre déterminé de cygnes ! Ces messieurs vont tout de même un peu vite en besogne. Deux cents cygnes sur un lac de l'étendue de celui de Zurich: quel mal peuvent bien occasionner ces blancs palmipèdes sur une superficie aussi considérable ? Inutile d'ajouter que la singulière prétention des pêcheurs provoque dans le public une indignation générale.

Les petits oiseaux sont aussi visés !

Puisque je vous parle d'oiseaux, permettez-moi de vous signaler le jugement prononcé dernièrement par un tribunal argovien : condamnation d'un Italien, qui « fusillait » des oiseaux chanteurs pour ne pas se priver de la « polenta con uccelletti » à une amende de 100 fr. Cette condamnation a provoqué l'ire d'un quidam, qui s'en est plaint dans un quotidien de Zurich ; il est allé jusqu'à affirmer que notamment les merles sont devenus ici et là une véritable peste ; donc, qu'on les supprime ! Que l'on ose affirmer que dans une ville comme Zurich, les merles sont parfois une peste, c'est tout de même aller un peu loin ! Ici comme ailleurs sans doute, les jardins disparaissent les uns après les autres, les plus beaux arbres sont brutalement abattus pour faire place à d'affreuses casernes, et voilà qu'on prétend encore nous priver de nos petits amis ailés dont, chaque printemps, nous accueillerons le chant avec ravissement et qui, par ailleurs, sont d'infatigables chasseurs d'insectes ! Ou bien un propriétaire a-t-il jamais été ruiné parce que les merles lui ont chipé quelques cerises ? A proximité de l'endroit où j'habite, il y a un gymnase privé dans le jardin duquel se dresse un immense cerisier. L'autre jour, le concierge de l'immeuble m'a déclaré : « Les cerises des branches inférieures sont pour les élèves, et quant aux autres, que les merles les prennent en récompense de la joie qu'ils nous causent par leur chant, qui est l'un des plus beaux que nous connaissions ! » Bravo, et respect !

J. Ld.

VAUD

L'assemblée de la Chambre vaudoise du commerce et de l'industrie

Les difficultés financières du canton de Vaud sont dues surtout à des causes politiques

(C.P.S.). — Durant le Comptoir, la Chambre vaudoise du commerce et de l'industrie a l'habitude de convoquer ses membres à une assemblée au cours de laquelle ils sont tenus au courant de problèmes d'actualité. Elle se déroula mardi, sous la présidence de M. R. Devrient et en présence des représentants des autorités cantonales et communales ainsi que des Chambres de commerce étrangères ayant leur siège dans le canton et des Chambres de commerce des cantons romands.

M. Piguet, directeur de l'Union vaudoise des associations industrielles, commerciales et de métiers, fit une communication sur les finances vaudoises. Si les industriels sont, certes, conscients du devoir fiscal à accomplir, il ne faudrait pas que, par de nouvelles charges fiscales, ils soient mis en état d'infériorité du point de vue de la concurrence. Par ailleurs, le canton de Vaud doit veiller à ne pas provoquer l'évasion fiscale par une augmentation de l'impôt.

M. Piguet pense que l'impôt est actuellement mal réparti dans le canton et que la structure politique du canton n'est pas étrangère à la situation financière actuelle. En effet, le maintien des cercles a conduit à une représentation excessive de la campagne dans les autorités, ce qui a eu pour conséquence des dépenses considérables au profit de l'agriculture. D'autre part, pour mieux faire accepter ces dépenses, il a fallu également composer avec la gauche en votant des subventions et en satisfaisant aux besoins de la politique sociale. C'est ainsi que le canton de Vaud a distribué pas mal d'argent superflu. Aussi estime-t-il que les causes du marasme actuel sont beaucoup plus politiques qu'administratives. Sans doute faut-il faire des économies, mais il est tout aussi urgent de songer à une refonte des conceptions et de l'organisation politique.

Où va Emile?

GRISONS

Une compagne de Marlène a besoin de nous

Il y a quelques mois, un magnifique élan de solidarité se manifestait dans le canton de Neuchâtel en faveur de la jeune Marlène Audétat, victime d'un terrible accident à la gare de Neuchâtel. Le 13 juin dernier, un autre terrible accident survenait en gare de Samaden. La jeune Rita Nicolay, de Bergün, âgée de 13 ans comme Marlène Audétat, tombait sous les roues d'une locomotive et perdait les deux jambes et le bras droit. C'est un miracle qu'elle ait survécu. Cette tragédie a profondément ému le pays des Ligues grises, où l'on s'est immédiatement inquiété de l'avenir de la malheureuse victime. Bien que le Chemin de fer rhétique assume la responsabilité civile de l'accident, la charge n'en demeure pas moins considérable pour la famille de la petite Rita. C'est pourquoi un comité s'est formé, qui invite l'ensemble de la population à contribuer par des dons à assurer une vie pleine et heureuse à Rita. Les versements peuvent se faire au compte de chèques postaux X 7470, « Pour Rita Nicolay, Bergün », à Samaden.

CONFÉDÉRATION

Chaque soldat aura son « livre »

(C.P.S.). — Dans sa séance de mardi, le Conseil fédéral a décidé de remettre le nouveau « Livre du soldat » à tous les hommes astreints au service militaire ; cet ouvrage n'était jusqu'ici remis que dans les écoles de recrues et de cadres. La distribution se fera successivement selon un programme qui s'étend de 1958 à 1960, date à laquelle tous les soldats seront pourvus. Les hommes qui ne participeront à aucun cours ou exercice d'ici à 1960 pourront se procurer le « Livre du soldat » auprès de leur chef de section dans les délais qui seront fixés par le département militaire fédéral. Par cette mesure le Conseil fédéral répond au vœu de l'opinion publique, vœu qui avait trouvé écho auprès du parlement.

VETEMENTS SUR MESURES
POUR DAMES ET MESSIEURS
PKZ
NEUCHATEL RUE DU SEYON 2

Communiqués

Retraite chrétienne neuchâteloise

A la Prise-Imer, sur le Villaret, route Corcelles-Rochefort, aura lieu du vendredi 19 septembre au lundi du Jeûne une retraite présidée par les pasteurs Emile Dallière et Ami Bornand sur le sujet général : « DIEU PARLE CLAIREMENT A L'HOMME D'AUJOURD'HUI ». Le matin du dimanche du Jeûne, culte avec service de sainte cène. Cette retraite est largement ouverte à tous et cherche à être une affirmation de l'unité de tous les chrétiens évangéliques.

Jeudi soir chez vous
café complet

Laine MIGROS = Laine de qualité

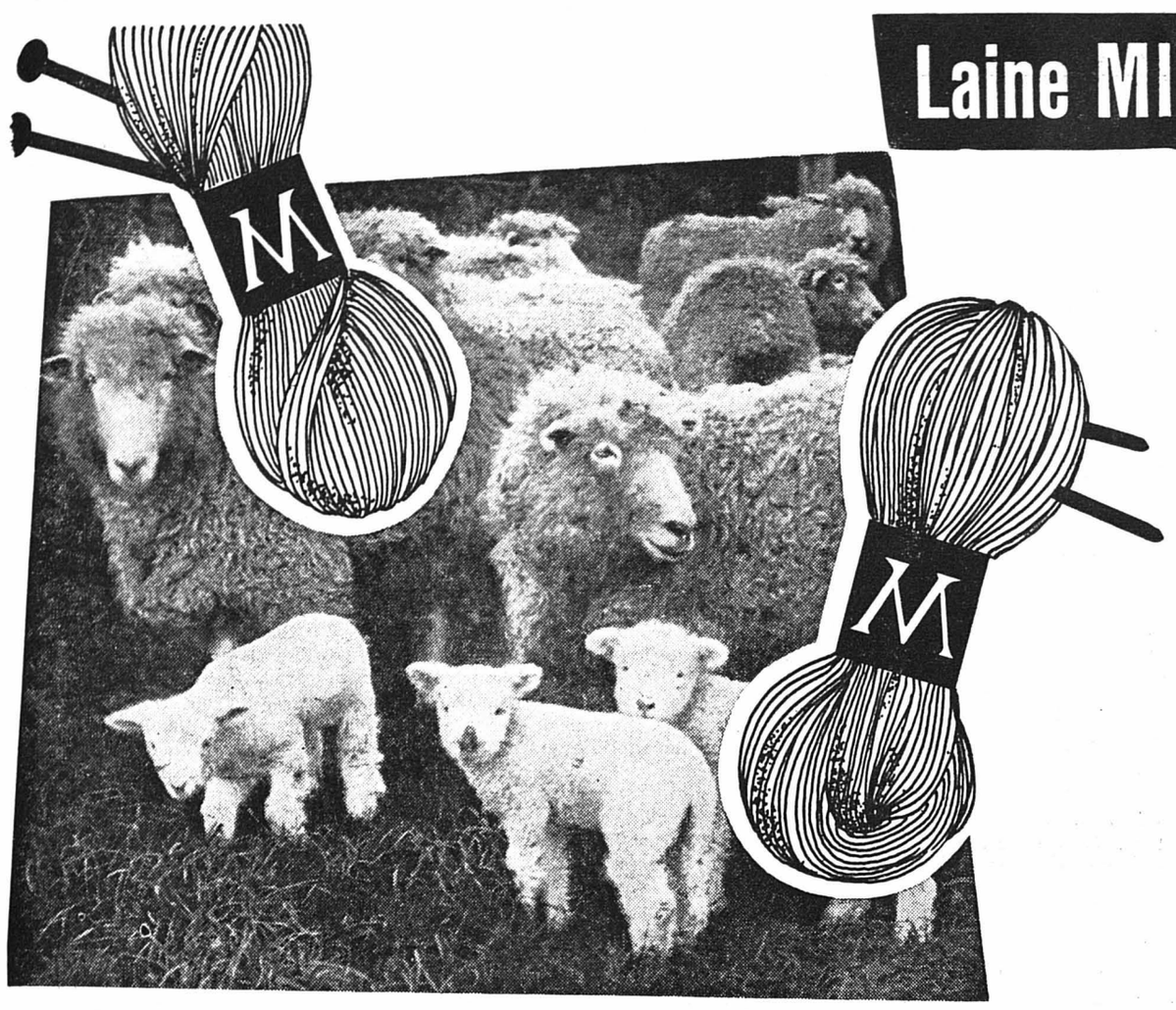

Laine sport

pure laine peignée, 4 fils, torsion lâche, **antimites, décatie chimiquement, irrétrécissable, ne se feutrant pas.** Cette qualité douce et solide convient particulièrement bien à la confection de jaquettes, de pullovers de ski, de chaussettes de sport, etc. Coloris modernes.
(Emballage de 2 écheveaux de 50 g. 3.30) (44-1-1)
L'écheveau de 50 g. **1.65**

Laine pullover

laine câblée, 4 × 2 fils retors (1 fil retors est fait de 2 fils tordus ensemble). Qualité fine, douce et très profitable. Convient pour pullovers, jaquettes, etc. Grand choix de teintes modernes.
(44-1-10) L'écheveau de 50 g. **1.75**

Baisse!

Layette

pure laine peignée, 5 fils, **décatie chimiquement, irrétrécissable, ne se feutrant pas, antimites.** Choisissez cette qualité douce et moelleuse pour tricoter les vêtements de bébés et les sous-vêtements de dames et d'enfants. Divers coloris, en uni et en chiné.
(Emballage de 2 écheveaux de 50 g. 3.30) (44-1-5)
L'écheveau de 50 g. **1.65**

Laine pour chaussettes

avec **15 % de grilon**, 4 fils, **décatissage chimique garanti, irrétrécissable, ne se feutrant pas, antimites.** La qualité qui a fait ses preuves pour les chaussettes, les culottes-bas, etc. Divers tons en beige et en gris.
(Emballage de 2 écheveaux de 50 g., **bout simple également renforcé grilon compris, 3.—)** (44-1-11)
L'écheveau de 50 g. **1.50**

MIGROS

MENUISERIE-ÉBÉNISTERIE
AMI BIANCHI
Agencement de magasin
Menuiserie en bâtiment
Fabrication et vente de meubles en tous genres
SERRIÈRES - Neuchâtel
Tél. 5 15 52

Togal éprouvé des millions de fois dans 46 pays
contre:
Rhumatisme - Goutte - Sciatique - Lumbago - Maux de tête - Douleurs nerveuses
Les comprimés Togal dissolvent l'acide urique et provoquent l'élimination des éléments pathogènes. Même dans les cas invétérés de très bons résultats sont obtenus. Médicament expérimenté cliniquement et recommandé. Togal mérite aussi votre confiance; un essai vous convaincra! Fr. 1.65 et 4.15. Pour friction, prenez le Liniment Togal, remède très efficace. Dans les pharmacies et drogueries.

UNE AFFAIRE
tapis d'Orient
Quelques magnifiques pièces de choix
Prix très intéressants - PROFITEZ
TAPIS BENOIT Maillefer 25 Tél. 5 34 69
Présentation à domicile - Facilités de paiement

SERVICE NECCHI machines à coudre
En Suisse aussi ! ...
Wettstein Seyon 16, Neuchâtel, tél. 038/5 34 24

Votre photographie PRONTOPHOT pour les cartes d'identité

Photo - OPTIQUE - Ciné
Rabus
Opticien diplômé - Fbg Hôpital 3
NEUCHATEL
«sous les Arcades»

Pronto phot
Photo-studio officiellement reconnu par le Service sanitaire

Radiateur électrique
depuis 24.90

chez
CLAUDE DUCOMMUN
Electricité
Orangerie 4

PENDULES
PENDULETTES
Sauvant SEYON 12 NEUCHATEL

CABINET DENTAIRE
est à remettre. Conviendrait aussi comme cabinet accessoire. Adresser offres écrites à F. V. 3852 au bureau de la Feuille d'avis.

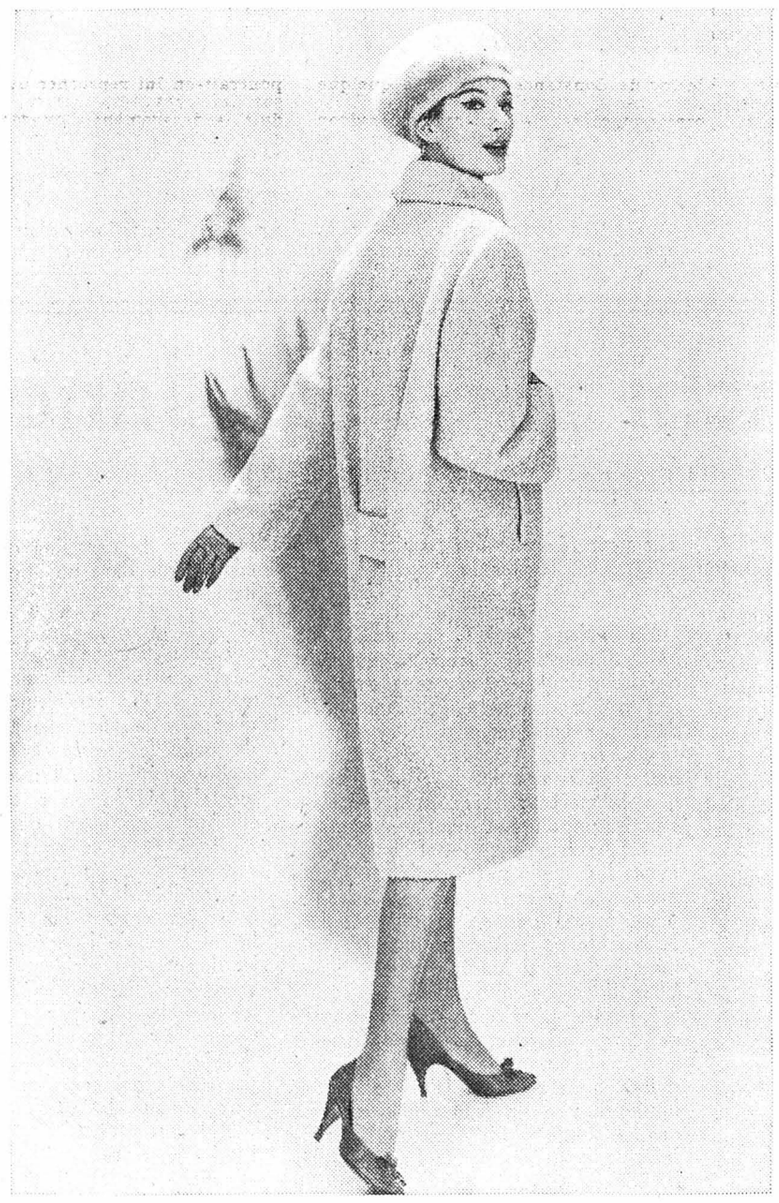

Exclusivité

Ce MANTEAU de ligne jeune, très nouveau, avec dos froncé garni d'une petite martingale. Coupé dans un MOHAIR BOUCLÉ dans les coloris beige, vert, bleu et vison

Tailles 36 à 44 **139.-**
Autres modèles de 98.— à 298.—

NATURELLEMENT
AU LOUVRE
LA NOUVEAUTE S.A./NEUCHATEL

LAVELLA

est économique, ménage votre linge, ...et le rend particulièrement propre!

C'est à ses multiples avantages

que, depuis des années, les milliers de machines à laver automatiques LAVELLA doivent le succès qu'elles remportent auprès des maîtresses de maison. Mais oui! Les taches les plus rebelles et les plus diverses disparaîssent sans peine et sans produits additifs, car

LAVELLA permet d'adapter chaque programme de lessive au degré de saleté et à la nature du tissu.

LAVELLA est un placement sûr, car sa construction reflète la solidité du travail suisse et l'esprit progressiste de ses créateurs.

LAVELLA offre le maximum de confort, car chaque pièce de linge est lavée facilement et sans peine. Elle sort de la machine d'une propreté absolue dans le temps le plus réduit.

LAVELLA n'exige aucune fixation, car son ingénieux système de ressorts ammortisseurs permet de la placer partout — même sur le parquet — sans installation spéciale.

LAVELLA essore mieux car son mouvement giratoire est accéléré.

Ne craignez plus la lessive LAVELLA vous en délivre!

Comptoir Lausanne
Halle 12
Stand No 1249

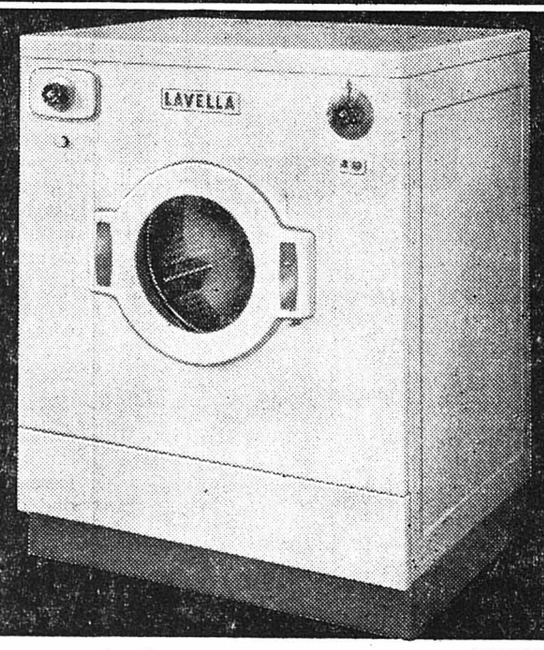

Magasins d'exposition et de démonstration:

Berne Neubrückstr. 81	Tél. 031 / 2 99 20
Bâle Sanitas SA, Kannenfeldstr. 22	Tél. 061 / 24 78 20
Bienne Sabag & Baumaterial SA Rue Centrale 89 a	Tél. 032 / 2 24 21 Tél. 032 / 2 24 23
Genève Bornet SA, 8, rue de Rive	Tél. 022 / 25 02 50
Lausanne 6, Avenue Fraisse	Tél. 021 / 26 41 98
St Gall Speisergasse 21	Tél. 051 / 34 35 55
Zurich Hegibachstrasse 42	Tél. 051 / 34 35 55

ou chez votre plombier.

Coupon

Je désire l'envoi gratuit de vos prospectus*/ la visite de votre représentant, sans engagement*/ pour les machines automatiques à laver le linge LAVELLA 4 et 6 kg

Nom: _____

Rue: _____

Lieu: _____

* Biffer ce qui ne convient pas

GEHRIG

F. Gehrig & Co. Ballwil (Lucerne)
Fabr. de machines et d'app. électriques - Tél. 041 / 89 14 03

Jean-Louis est optimiste –
surtout quand il fume sa Virginie

80 ct. – avec ou sans filtre
Un produit Burrus

Aucune cigarette de ce prix n'est aussi demandée: c'est la preuve de sa qualité.

Comment préparer une salade surfine au goût des gourmets ? Assaisonnez la salade au **vinaigre de vin vieux Eski,** le vinaigre le plus agréable à l'odorat et au palais.
Le vinaigre de vin vieux Eski est particulièrement aromatique! A son bouquet, vous reconnaîtrez la finesse du vin vieux avec lequel il est préparé!

ARGENTERIE Jezler Sauvant SEYON 2 NEUCHATEL

MÉNAGÈRES ! Profitez de la saison **AGNEAU**
Boucherie **R. MARGOT**
VENTE AU COMPTANT

On ne fait rien l'un sans l'autre...
mon linge, ma machine, mon RADION et moi!

Pour mon linge comme pour ma machine à laver, il n'y a rien de mieux que RADION. Grâce à RADION, j'ai toujours du linge impeccable, du linge absolument blanc. De plus, je suis bien sûre qu'il n'arrive jamais rien à ma machine, car RADION la ménage autant que mon linge. RADION n'attaque ni les joints en caoutchouc ni les roulements à billes, pour la simple raison que RADION est à base de savon tout à fait pur.

Du linge magnifiquement blanc souple et mœlleux – comme autrefois avec la chaudière – voilà ce que vous obtenez aujourd'hui avec RADION dans la machine à laver!

RADION lave plus blanc
et ménage chaque machine à laver!

R 117 A

ARTICLES ET DOCUMENTS D'ACTUALITÉ

Révolution vécue au Moyen-Orient

(SUITE DE LA PREMIÈRE PAGE)

De cet homme, nous savons très peu de chose en Europe, et il en va de même dans le reste du monde... Aussi, j'avoue avoir été extrêmement intéressé quand, à Beyrouth, récemment, un officier supérieur, membre de la délégation des observateurs de l'O.N.U. me fit un portrait de M. « H » particulièrement coloré... et pas précisément favorable au haut fonctionnaire international !

Je ne sais si cet officier a raison. Je crois qu'une partie de ces déclarations sont justes, que les tendances qu'il dénonce chez son chef sont réelles, mais il convient de ne pas oublier la difficulté extrême de la tâche de M. « H ». On ne saurait contenter Arabes et Occidentaux, Américains et Soviétiques... « tout le monde et son père ».

Cela dit, je donne la parole à l'officier des Nations Unies, d'autant plus intéressant qu'il connaît personnellement M. « H » et se trouve placé sous ses ordres et d'autant moins passionné dans le domaine politique que son pays est celui de M. Hammarskjoeld lui-même.

Un portrait au vitriol du serviteur No 1 de l'O.N.U...

Je n'en dirai pas plus, on pourrait reconnaître mon interlocuteur, et ce serait un vilain tour à lui jouer... ce que je ne désire point.

Imaginez un officier tel qu'on se les figure traditionnellement. Un officier classique : moustache blonde en croc, cheveux en brosse, l'aspect « gentilhomme » jusqu'au bout des ongles, l'anglais qu'il parle est excellent, très « oxfordien », à s'y méprendre avec un anglais authentique. Seuls les Scandinaves peuvent accomplir un tel tour de force. Son français n'est pas moins bon.

— Une langue, affirme-t-il, s'acquiert toujours au féminin : ou c'est une nourrice, ou c'est une maîtresse qui vous l'enseigne...

— Mon commandant, lui ai-je demandé, avez-vous eu une nourrice française ?

C'est dans un éclat de rire qu'il me répond « non » !

Pour les interviews, la plaisanterie est parfois la meilleure manière de détendre les officiels. Du coup, mon interlocuteur oublie qu'il parle à un journaliste (race dangereuse) et se met spontanément à parler du « patron » :

— L'ennui, le gros ennui avec lui, dit-il, est qu'il est parfaitement utopique. M. « H » pense que tout problème peut être réglé par la négociation et la bonne foi mutuelle. Ce qu'il semble singulièrement oublier est que la bonne foi est parfais seulement de son côté.

— C'est donc un homme honnête que ce M. « H »... ?

— Non seulement honnête, mais, bien mieux, « candide », comme vous dites en français. Il remue ciel et terre pour obtenir les concessions qui permettront l'arbitrage. Cela est bien, mais lorsque les dites concessions ne viennent pas réellement, il se contente trop aisément de concessions illusoires...

» Ainsi, il était parvenu fin août à persuader Nasser de renoncer à sa propagande effrénée contre la Jordanie. L'importance des émissions radiophoniques est telle, le ton employé tellement violent, le nombre de postes de radio entre les mains des Arabes du peuple si nombreux, que Radio-Damas et Radio-le Caire valent plus à elles deux que les armées égyptiennes et syriennes réunies.

» M. « H » avait obtenu que Nasser mette une sourdine à ses attaques radiophoniques contre le petit roi de Jordanie. En contrepartie, M. « H » aurait persuadé le jeune souverain de plier bagage et l'aurait contraint, lui et les Anglais, au suicide par persuasion. Le petit roi, comme on pense bien, a dit : « non » !

» Aussitôt, les radios prétendues clandestines du Caire et de Damas, et qui, en fait sont entre les mains de Nasser, ont recommandé de proférer le flot d'injures coutumières contre la dynastie hashémite d'Amman.

» Autre question, toujours radiophonique, donc capitale dans ce monde arabe dominé par le verbe : Nasser avait envisagé favorablement un contrôle sur les postes émetteurs de son pays, prétendant que les plus violents n'étaient pas sous son contrôle et ne suivaient que des mots d'ordre extrémistes indépendants de lui. Quand il fut question d'exercer ledit contrôle international, les fonctionnaires de l'O.N.U. n'ont pas été habilités à se rendre dans la R.A.U. Cependant, la France, les Etats-Unis, la Grande-Bretagne, dans le même temps, avaient renoncé à critiquer sur leurs ondes la politique du « bikbachi ». Si, maintenant, ces Etats reprenaient leurs libertés, le monde arabe les accuserait de mauvaise volonté... voilà comment M. « H » mène les affaires du monde, et dans les secteurs les plus névralgiques !

— Et le Liban, la mission de l'O.N.U. est-elle au moins positive ?

— Je voudrais pouvoir le dire, c'est mon travail. En fait ce n'est aucunement le cas. Nous sommes désarmés, à tous les sens du mot. Nous n'avons même pas un revolver sur nous. L'autre jour, on a tiré sur nos avions. Nous savons parfaitement que la R.A.U. envoie des armes, des instructeurs, des agitateurs, de l'argent à la rébellion libanaise. Malheureusement, les pouvoirs qui nous sont donnés sont trop faibles pour pouvoir les prendre « la main dans le sac ». En fait, nous ne servons pas à grand-chose, car nous ne sommes même pas capables de distinguer aux frontières un ressortissant libanais d'une ressortissant syrien. Aurait-on mis des Turcs à notre place qu'ils s'en seraient infiniment mieux tirés...

» Je me demande si M. « H » ne cherche pas à épargner systématiquement le Caire. Son but pourrait bien être, tout utopiste qu'il est, de garder le plus longtemps possible sa position enviable... et pour cela ne pas déplaire à ceux qui crient le plus fort : les gens du Caire et leurs alliés... »

Pierre CROS

(A suivre)

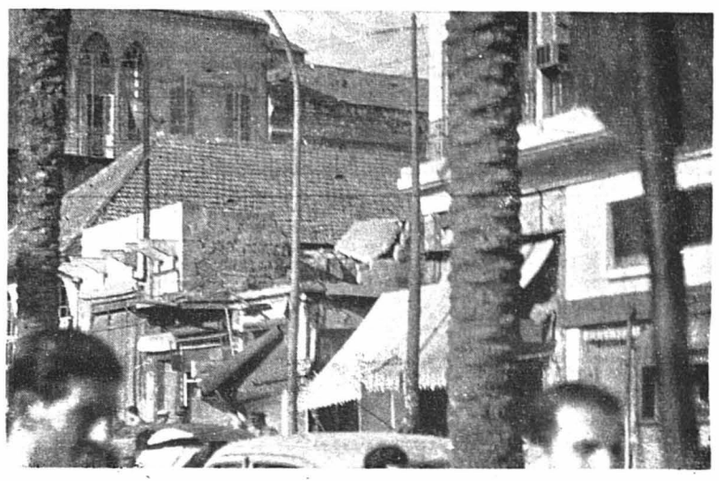

Après les journées d'émeutes à Beyrouth : les ruines d'un café contre lequel les insurgés avaient lancé une bombe à la dynamite, qui fit un mort et 5 blessés.

M. Gronchi à Rio-de-Janeiro

(SUITE DE LA PREMIÈRE PAGE)

M. Gronchi s'est rendu à Brazilia, la nouvelle capitale en construction à la limite des terres vierges. Visite significative : il s'agissait de montrer à l'hôte italien les possibilités immenses de territoires encore inexploités. C'est dire que le Brésil désire une double immigration péninsulaire : des ouvriers qualifiés pour son industrie encore embryonnaire et une population paysanne que n'effraie pas le climat subtropical des régions à développer immédiatement. Il y a là un débouché pour la surpopulation du Midi italien. Cependant la partie du traité italo-brésilien que M. Gronchi est venu signer, celle concernant l'émigration péninsulaire a été retouchée au dernier moment dans le sens de la modération. Or, c'était de beaucoup le plus important secteur de l'accord. Les autres parties concernent l'activité atomique, culturelle (il y aura des bourses spéciales pour l'école technique de Florence en faveur d'étudiants brésiliens, et de jeunes agronomes italiens seront encouragés à se rendre au Brésil. Mais ce ne sont là encore que des hors-d'œuvre.

La crise économique brésilienne

En effet, l'économie brésilienne est actuellement dominée par la crise de son « produit unique », le café. La dernière récolte, fort abondante, ne couvre que dans la mesure de 50 % les besoins intérieurs et ceux de l'exportation. Et il y a des stocks qui ne s'écoulent pas, et que l'on ne peut pas sans danger laisser croître encore. L'accord italo-brésilien devrait permettre de disposer d'une exportation plus considérable en Italie même. Cependant il est évident que la Péninsule seule ne saurait absorber tous ces surplus. Il faut qu'elle agisse dans un cadre plus étendu. Celui du Marché commun surgit aussitôt. On sait que M. Adenauer se rendra lui aussi au Brésil dans un avenir rapproché. Le général de Gaulle y viendrait au début de l'année prochaine. Bref, le Brésil ne songe nullement, comme on le craignait, à lutter contre le Marché commun et la puissance économique de l'U.E.O., mais bien au contraire à collaborer avec elle pour résoudre des problèmes particulièrement lancinants.

* * *

En effet, l'amitié personnelle de MM. Gronchi et Kubitchek est aussi d'ordre politique. Tous deux représentent des tendances « socialisantes ». Il s'agit par conséquent d'arriver à renforcer, au Brésil même, la démocratie battue en brèche par la crise économique, la mévente du café, la chute du cruzeiro et un état d'inflation permanent. Antiaméricains sont non seulement les nationalistes brésiliens, mais aussi, naturellement les communistes. C'est à ces derniers que M. Nikita Khrouchtchev fit allusion dans son dermier discours. Il faudrait que les Etats-Unis financent mieux l'industrialisation brésilienne. L'« Export-Import Bank » de New-York, institution semi-officielle, a consenti un prêt de 158 millions de dollars à la suite de la visite de M. Dulles il y a un mois. Mais ce n'est qu'une goutte d'eau dans un lac profond. Les Brésiliens voudraient attirer les investissements privés à longue échance des Américains. Mais ces derniers désirent des échéances assez courtes.

Pétrole

Que peut faire l'Italie ? Certes le groupe ENI peut et veut agir aussi au Brésil. Ne l'a-t-il pas déjà fait en Iran avec les résultats assez brillants que l'on sait ? Mais le pétrole brésilien n'est pas seul en cause. Il faudrait aussi que le Brésil offre certaines garanties à l'Europe qu'une fois l'amélioration industrielle mise sur pied grâce aux Européens, celle-ci ne diminue pas les importations brésiliennes : cela est possible si le développement industriel à venir crée vraiment des besoins et des richesses nouveaux. l'Italie peut consentir à une émigration relativement massive à la condition qu'il y ait une contrepartie dans un appel de produits italiens.

* * *

L'aide italienne au Brésil s'échelonnerait sur sept ou huit ans. L'appui technique des ingénieurs italiens irait aussi vers la recherche et l'exploitation de nouvelles ressources de carburant, encore inexploitées. Du côté gouvernemental brésilien on a timidement fait allusion à un effort de la diplomatie italienne et européenne pour que les rapports avec les Etats-Unis s'améliorent au lieu de se détériorer, comme on le craint à Rio. En d'autres termes, la solidarité de l'Amérique latine avec les démocraties occidentales devrait être mieux comprise en Occident afin d'éviter que la propagande subversive du groupe oriental gravitant autour de la Russie soviétique n'enregistre ici aussi des succès qui compromettraient la sécurité du monde libre.

Tel est l'enjeu. En aucune façon l'Italie ne travaille dans un sens antiatlantique au Brésil et en Amérique latine. Il s'agit au contraire de trouver la formule qui permette une collaboration accrue de l'Italie et du Brésil, à laquelle s'ajoutera par la suite un développement plus général dans le cadre européen, atlantique et démocratique.

Pierre-E. BRIQUET.

Jeudi soir chez vous
café complet

Aperitif
CYNAR

Le Bitter-Apéritif
à base d'artichauts
Léger, agréable
Sec ou avec siphon

Agence générale : G. Hertig Fils & Cie, la Chaux-de-Fonds. Tél. (039) 2 10 44

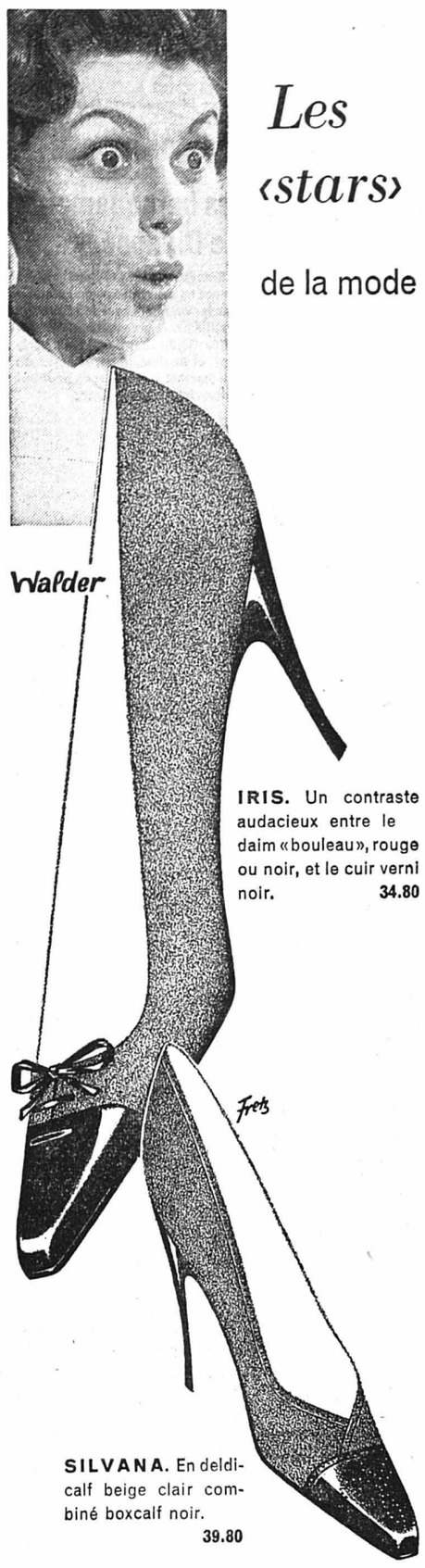

Les «stars»

de la mode

IRIS. Un contraste audacieux entre le daim «bouleau», rouge ou noir, et le cuir verni noir. **34.80**

SILVANA. En deldicalf beige clair combiné boxcalf noir. **39.80**

Royal

Temple-Neuf 4 Neuchâtel

SCHMID S. A.

F. Grosjean-Perret, gérant

« RECORD »

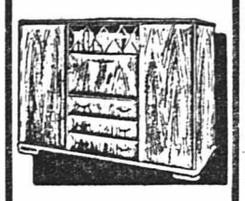

grand meuble combiné noyer

intérieur très soigné, ne coûte que

Fr. 495.-

Immense choix d'autres modèles !

Sur désir, facilités de paiement. Livraisons rapides, franco domicile

Meubles G. Meyer NEUCHATEL

Fbg de l'Hôpital 11

Tél. 5 75 05

répare vos

CHEMINÉES FISSURÉES

par un

REVÊTEMENT INTÉRIEUR

contre les gaz et la fumée, grande amélioration du tirage.

SERVICE RUTZ

NEUCHATEL

Grands-Pins 13

Tél. (038) 5 29 57

JEÛNE FÉDÉRAL JOUR DES GÂTEAUX

"Eclair" vous offre :

Une bonne pâte à gâteaux

Une pâte à la farine fleur

Pâte mi-feuilletée 480 g. **Fr. 1.-** net

Pâte feuilletée 450 g. **Fr. 1.20** net

Tous nos produits *Eclair* sont en vente chez votre épicier

Pour vos desserts : **Cakes aux fruits - Biscuits-cakes Coques de meringues**

Pour vos plats froids : **Mayonnaise en pots et en tubes**

Fabrique spéciale de pâtes à gâteaux : **N. VUILLEUMIER - ECUBLENS (VD)**

PRÊTS

Service de prêts S.A.

Lucinge 6, Lausanne

Tél. (021) 22 52 77.

B 12 P

Fumez à propos – fumez

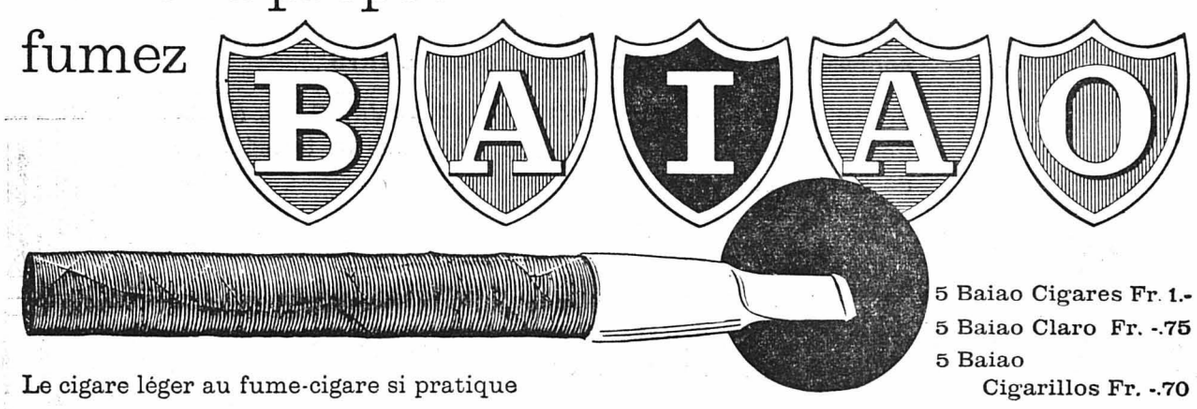

5 Baiao Cigares Fr. 1.-

5 Baiao Claro Fr. -.75

5 Baiao Cigarillos Fr. -.70

Le cigare léger au fume-cigare si pratique

RÉPARATIONS DE CHEMISES

Confection de beaux cols, même sans étoffe de rechange. Courts délais de livraison

TIP-TOP CHEMISERIE

rue du Concert, chalet vis-à-vis de la « Feuille d'avis », NEUCHATEL

CARTES DE VISITE au bureau du journal

Excellents

filets de perche

frais à Fr. 4.— le ½ kg.

LEHNHERR FRÈRES

GROS Marin — Poissonnerie Trésor 4 - Tél. 5 30 92 — DÉTAIL Neuchâtel

Expédition à l'extérieur - Vente au comptant

BAISSE

Tomates du Valais . . . . . **-.45** le kg.

Choux-fleurs du Valais **-.50** le kg.

Vu les récoltes abondantes qui se font maintenant en Valais, profitez de ces prix avantageux.

MIGROS

Les nouveautés en

MANTEAUX

DE LAINE

BLOUSES – JUPES

PULLOVERS

CARDIGANS

sont arrivées

A NOTRE RAYON SPÉCIAL AU 1er ÉTAGE

La Cité

ST. HONORÉ Neuchâtel ST. MAURICE

DU VIN VIEUX LE BOUQUET !

Donne à vos salades une grande finesse de goût

1.75 fr. le litre

Avec bon-images AVANTI

Bourgeois frères & Cie S.A., Ballaigues

MAGA

lessive miraculeuse pour automates

MAGA paquet Jumbo
net 7,5 kg fr. 22.70
68 points SILVA
17 coupons pour bas

MAGA paquet normal
à fr. 1.50
4 points SILVA
1 coupon pour bas

Nouveau produit spécial faisant époque

POUR LE DÉGROSSISSAGE du linge blanc et de couleur normalement sale, suivi de lavage avec FLORIS

POUR LE DÉGROSSISSAGE ET LE LAVAGE des objets très sales et graisseux: salopettes, vêtements de travail, linge de cuisine, etc.

Lorsque tout échoue, **MAGA** réussit!

MONTRES OMEGA Sauvant SEYON 14 NEUCHATEL

40 buffets de salles à manger de Fr. 390.— à Fr. 1980.—

40 chambres à coucher de Fr. 890.— à 2980.—

20 studios (1 divan, ou sofa, et 2 fauteuils), de Fr. 299.50 les 3 pièces à Fr. 1980.—

Livraison franco - Garantie 10 ans

Tous nos modèles sont fabriqués par les meilleurs spécialistes du pays

Vente sans aucun intermédiaire ; ni représentant, ni agent, ni voyageur

Ameublements Odac Fanti & Cie - Couvet

Tél. (038) 9 22 21

Magasin ouvert le lundi du Jeûne

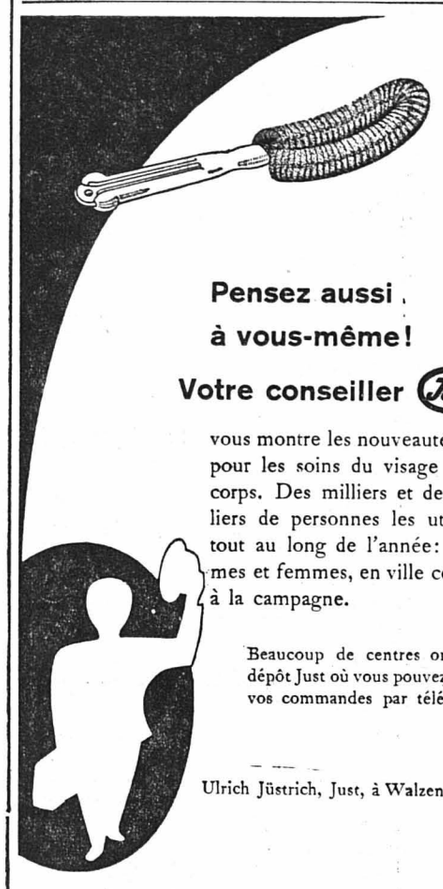

Pensez aussi à vous-même!

Votre conseiller Just

vous montre les nouveautés Just pour les soins du visage et du corps. Des milliers et des milliers de personnes les utilisent tout au long de l'année: hommes et femmes, en ville comme à la campagne.

Beaucoup de centres ont leur dépôt Just où vous pouvez passer vos commandes par téléphone.

Ulrich Jüstrich, Just, à Walzenhausen

4

A vendre à bas prix belles

POMMES DE TABLE

« Gravenstein », ainsi que grosses pommes à gâteau et des poires beurrées « Williams » chez Fritz Tschilar, Champion.

COMPASS Automat

COMMUNICATION COMPASS

Le confort dans les baraquements de la Grande Dixence.

Les usines hydro-électriques de la Grande Dixence - les plus grandes installations de ce genre actuellement en construction en Europe, - ont aussi choisi le système «Compass-Automat» pour le chauffage des baraquements. Ce choix est justifié par la simplicité de l'installation, puis par la rapidité et l'efficacité du chauffage, sans perte de chaleur par n'importe quel temps, et finalement par la certitude de disposer en tout temps de suffisamment d'eau chaude pour assurer le bien-être des ouvriers, techniciens et ingénieurs.

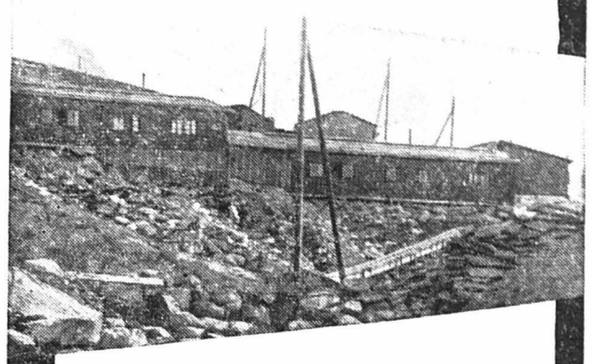

Programme normalisé comprenant 7 types, de 80 à 180 cm. de diamètre, surface de chauffe de 2 à 50 m², capacité du bouilleur de 150 à 5000 l. Rendement optimum avec le mazout. Transformation très simple pour le chauffage au coke. - Protection du bouilleur contre la corrosion par l'emploi d'anodes de magnésium. - Retour d'eau par le haut, excluant toute condensation. - Automatisme intégral grâce à la vanne mélangeuse. Gros débit d'eau chaude: la contenance totale du bouilleur à 90° C. toutes les heures. - Tous les modèles livrables avec brûleur automatique à charbon, ou prévus seulement pour la production d'eau chaude, ou avec appareil à contre-courant pour raccordement à un réseau de chauffage à distance.

Demandez nos prospectus !

Le système «Compass-Automat», constitué par une chaudière en acier, économique, combinée avec un bouilleur à grand débit, assure le chauffage et la fourniture d'eau chaude dans les villas, maisons locatives, hôtels, restaurants, établissements hospitaliers ou industriels.

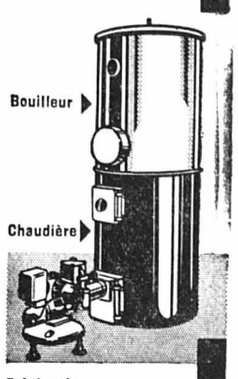

COMPASS Automat

H. Huber & Cie S.A.

Bâle 18 Genève 2 Zurich 1

Tél. (022) 32 71 57

Fabricant: Stücklin & Cie Usine Niederschönthal BL

LA VIE NEUCHATELOISE EN IMAGES

A Bevaix, des jeunes gens handicapés vivent d'une manière indépendante

« Mais oui, je suis toujours gai. On ne peut pas être autrement lorsqu'on est heureux. » Cette réponse a fait réfléchir le groupe de personnes qui entourait la table d'un apprenti horloger : ces paroles étaient en effet prononcées par un jeune homme fortement handicapé physiquement.

C'est à Bevaix que cet infirme a retrouvé, comme beaucoup de ses semblables jusqu'ici, la joie et la force de vivre comme des autres gens, de vivre par son travail, par lui-même.

Lors de son arrivée dans ce charmant village, il était aigri, renfrogné comme le sont souvent — mais ne leur jetons pas la pierre — les adolescents qu'une infirmité physique empêche de se mêler à des camarades en pleine force. On lui proposait une place d'apprenti horloger. « Là ou ailleurs, cela ne changera pas grand-chose », semblait-il dire.

Mais quelques jours lui suffirent pour se rendre compte que « là » n'était justement pas comme « ailleurs ». En pénétrant dans la fabrique de M. et Mme Dubois, il trouva des jeunes gens heureux, des jeunes gens plus handicapés que lui encore. Deux d'entre eux passeront ces prochains jours leurs examens finals et le diplôme d'horloger complet leur assurera gagne-pain et indépendance.

Le travail dans la fabrique claire et ensoleillée se fait dans une ambiance chaude et amicale. Aucune différence entre ouvriers ; souvent même, l'ouvrier en pleine santé a recours à l'aide d'un des handicapés.

Un chez-soi gai et confortable

Depuis des années, M. et Mme Dubois s'occupent discrètement, mais avec quelle dose d'affection, des jeunes handicapés qui travaillent chez eux. Pourtant, un projet les tentait encore : donner à leurs protégés un vrai logis, un chez-soi.

Une vieille maison était à vendre dans le bas du village : l'intérieur fut rénové complètement, des tapisseries claires recouvrirent les murs, le sol fut garni de linoléums pratiques, une salle de bains construite entre deux logements, la cuisine munie de tous les ustensiles nécessaires pour préparer de fins petits plats.

Les chambres rient de toutes leurs couleurs claires et chaudes : lits recouverts de piqués rouges, rideaux multicolores, armoires boisées, fenêtres ouvertes sur des arbres fruitiers pleins de promesses.

Ce home pourra être le domaine d'une quinzaine de handicapés, les chambres du rez-de-chaussée étant réservées aux grands infirmes se déplaçant en chaise roulante. Les seuils construits spécialement leur permettront de circuler librement. Le premier étage est tout aussi coquet et tout aussi accueillant.

Un couple d'infirmiers habitera par la suite dans le bâtiment. Non pas pour surveiller les pensionnaires, mais pour que quelqu'un soit là en cas de maladie ou d'accident. Les repas pourront être servis sur place dès que les infirmes seront en nombre suffisant.

La semaine dernière, de nombreuses personnes entouraient M. et Mme Dubois à l'occasion de l'ouverture de ce home pour handicapés. Après la visite de la fabrique et de la demeure de leurs protégés, M. et Mme Dubois reçurent leurs invités chez eux. Leur cordialité, leur simplicité, leur grand cœur firent que nous tous nous sentîmes à l'aise chez eux.

Et l'infirme qui prenait son repas du soir à la table familiale dressée dans un magnifique jardin nous lança un joyeux « Au revoir ». On ne peut pas être autrement lorsqu'on est heureux...

RWS.

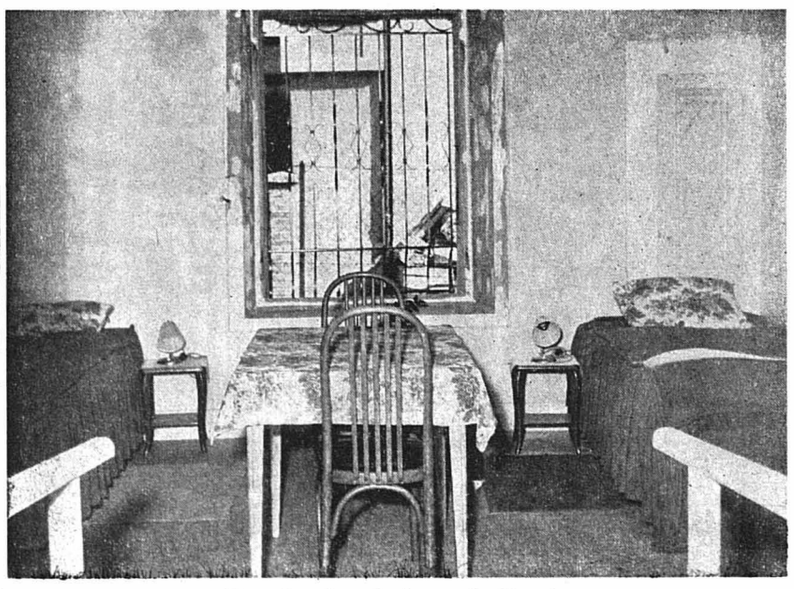

Une chambre du home de Bevaix.

A BUTTES

La fête des fontaines

Le 12 septembre était célébrée à Buttes la traditionnelle Fête des fontaines, rappelant l'entrée de Neuchâtel dans la Confédération. A la nuit tombée, la fanfare du village entreprit la tournée des fontaines, joliment décorées, et s'arrêta devant chacune d'elles pour interpréter un morceau de son répertoire.

A CRESSIER

Ouverture du Salon des Trois dimanches

Devenu traditionnel dans la vie neuchâteloise, le Salon annuel des Trois Dimanches s'est ouvert le 13 septembre à Cressier. La vigne et le vin y sont célébrés par le peintre Hans Erni, que l'on reconnaît tout à gauche sur notre photo. Celle-ci a été prise au moment du discours de M. Blaise Jeanneret.

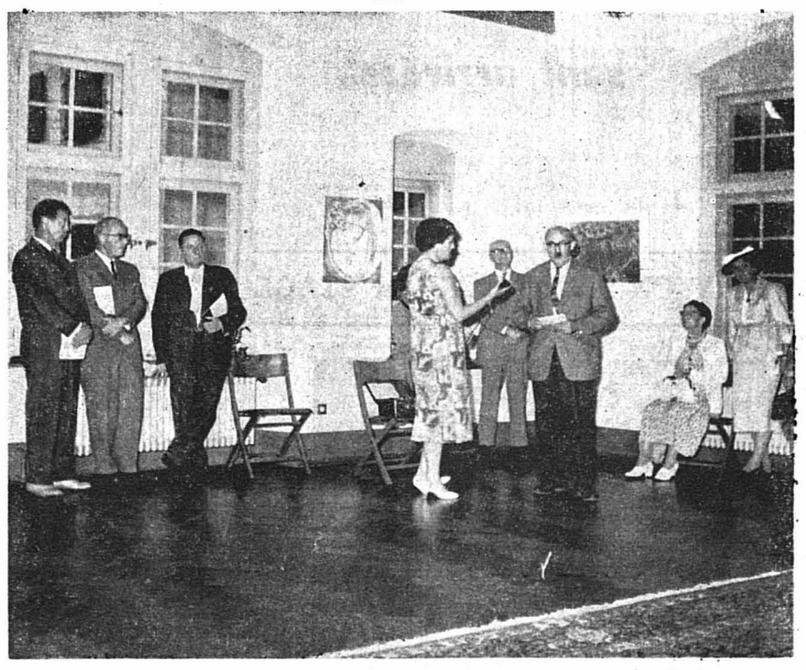

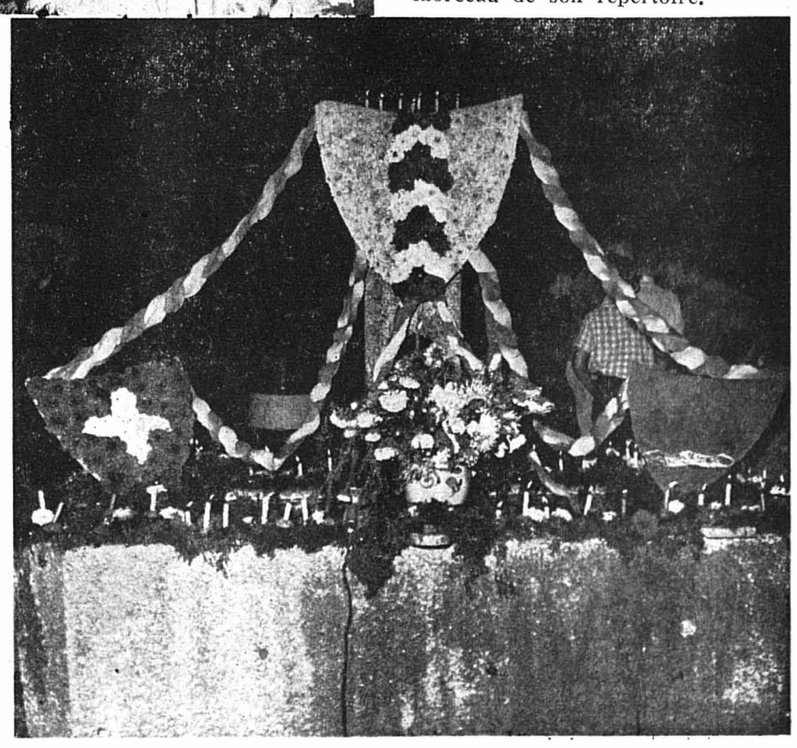

Devant la fontaine de la cure (photo d'en bas), décorée aux couleurs des chevrons (tandis que la fontaine suivante arborait le tricolore) se déroula une manifestation chevronniste. Les enfants agitaient de petits drapeaux rouges et jaunes (en haut) et une judicieuse allocution fut prononcée par M. Jean-Paul Bourquin, député.

(Les photos de cette page sont de Press Photo Actualité)

Jeudi soir chez vous café complet

PISCINE DU CASINO
MONTREUX
Eau de source tempérée 22° - Snack-Bar - Thé dansant

SA 145

Finesse... fraîcheur... couleur d'or...

3 qualités qui font la renommée de l'huile SAIS, 100% pure, à base d'arachides sélectionnées provenant des tropiques et chargées sur des bateaux à destination de notre pays.

- L'huile SAIS est extraite dans notre fabrique d'arachides toujours fraîchement pressées et mise directement en bouteilles... **d'où sa qualité exceptionnelle!**
- L'huile SAIS, dans sa bouteille noire, est à l'abri des rayons néfastes de la lumière... **d'où sa fraîcheur et sa belle couleur d'or!**
- L'huile SAIS a un bon goût fruité... **d'où son emploi pour tous les modes de cuisson!**

Pure et dorée, l'huile SAIS est si bonne qu'elle est indispensable pour réussir la salade, la mayonnaise et la friture... on a même envie de faire toute la cuisine à l'huile!

Des cuisiniers réputés utilisent et recommandent SAIS!

Le célèbre établissement horticole français Léon Pin, à Saint-Genis-Laval, vous offre son nouveau

catalogue automne 1958

de 36 pages avec 70 illustrations en couleurs :

arbres fruitiers, fraisiers, rosiers, arbustes, plantes grimpantes, oignons à fleurs, etc.

Coupon Florex

Florex S. A., 3, rue Saint-Pierre, Lausanne (VD). Tél. (021) 22 92 42.

Veuillez m'envoyer au plus tôt

* **votre catalogue C, automne 1958** de 36 pages et 70 illustrations, **gratuit**

* **votre colis R, « Massif hollandais »** 100 bulbes de tulipes en 20 variétés étiquetées, **Fr. 35.—**

* biffer ce qui ne convient pas

Nom : .....

Prénom : .....

Rue : .....

Localité : .....

Florex

ATTENTION !
Offre avantageuse

Salle à manger complète, sortant de fabrique, comprenant : 1 beau buffet de service avec vitrine et tiroir ; 1 table à rallonges ; 4 chaises confortables. La salle à manger complète est livrée franco domicile au prix surprenant de

Fr. 690.-

Venez la voir sans engagement, dans notre grande exposition ! Facilités de paiement.

Meubles G. Meyer NEUCHATEL

11, fbg de l'Hôpital
Tél. 5 75 05

Hôteliers
Restaurateurs
Boulangers

Feuilles à gâteaux

en belle tôle noire lustrée :

34 cm.	36 cm.
1.80	2.—

Seulement valable pour les quantités disponibles

Beck + Co PESEUX

Tél. 8 12 43

Amis des animaux

Quelles personnes désirent se grouper pour secourir les animaux malheureux ou abandonnés ? Pas de cotisation ni d'aide financière, mais une participation active afin d'aboutir à un résultat tangible. Le lieu et l'heure de la première rencontre seront communiqués individuellement. Ecrire sous chiffres à Z. L. 3840 au bureau de la Feuille d'avis.

Compagnie des Vignolants

LES FRUITS DE NOTRE TERRE

vendredi 19 septembre 1958, à Bôle,
samedi 20 septembre 1958, à Bevaix,
à 20 heures

RENSEIGNEMENTS
Commerciaux et privés — Suisse et Etranger

BICHET
RENSEIGNEMENTS S.A.
Fondée en 1895

Bâle	Freiestrasse 69
Berne	Bubenbergplatz 8
Genève	rue du Mont-Blanc 4
Lausanne	avenue de la Gare 24
Lugano	via E. Rossi 11
Zurich	Börsenstrasse 18

Bureaux et correspondants dans le monde entier

Qu'est-ce que BALLY «Multifit»?

Un chaussant «comme sur mesure», grâce à **une grande diversité de largeurs!** Un appareil spécial permet de choisir longueur et largeur exactes. Notre modèle BALLY «Multifit» est monté sur la fameuse semelle de caoutchouc inusable BALLY «Prim».

24/26	25.80
27/29	27.80
30/35	29.80
36/39	34.80

Chaussures Bally-Arola Populaires
Neuchâtel - Rue du Seyon

91

APOLLO
Tél. 5 21 12

Dès aujourd'hui à 15 h. et 20 h. 30 - Samedi à 14 h. 45 et 20 h. 30

PARLÉ FRANÇAIS — ADMIS DÈS 16 ANS

Dimanche 21 septembre, Jeûne fédéral
Pas de spectacle

Mais venez tous les autres jours, rire avec

FERNANDEL

NAÏVE ET INNOCENTE VICTIME DES AUTEURS D'

Uniformes et grandes manœuvres

En amour comme à la guerre toutes les ruses sont permises...

★

avec ANDREX
Thérèse DORNY
Robert SELLER
Ginette BODIN
Paulette DUBOST

★

UNE AVENTURE HILARANTE
UNE INTRIGUE RÉJOUISSANTE
DES PÉRIPÉTIES FOLLEMENT DROLES

3 uniformes 3 FEMMES !

Regina Film

En 5 à 7

SAMSTAG
MONTAG
MITTWOCH

à 17 h. 30

EIN MÄRCHENSPIELFILM IN FARBE

SCHNEEWITTCHEN UND DIE 7 ZWERGE

Schweizer-Schul und Volkskino

ET NOS SERVICES SONT À VOTRE DISPOSITION

THIEL
maître teinturier
5 17 51

5 44 52
demandez un essai du nouveau
SUPER-SCOOTER SPORT
LAMBRETTA 175 TV
René Schenk
Chavannes 7 et 15

Appareillage Ferblanterie
F. Gross & Fils
installations sanitaires
COQ-D'INDE 24
Tél. 5 20 56

Nettoyages
Ponçage imprégnation et glaçage de parquets. Hôtels, restaurants, bureaux, magasins et appartements
Tél. 5 60 50
R. BONZON
Cassardes 18

Charpenterie Menuiserie Decoppet frères
Evole 49 - Neuchâtel
Tél. 5 12 67

Ne faites plus d'expérience, profitez de celle acquise
Radio-Mélody
L. Pomey — Neuchâtel
Tél. 5 27 22
se rend toujours dans votre région

Serrurerie Carl Donner & Fils
Tél. 5 31 23
Bellevaux 8 - Tous travaux de serrurerie et réparations. Volets à rouleaux, sangle, corde.

AUTO-ÉCOLE - A. ENGGIST
THÉORIE ET PRATIQUE — HAUTERIVE — Tél. 7 53 12

Garage de la Balance
Bas de la rue du Pommier
A. LUGON
Maîtrise fédérale
AGENCE «SKODA»
5 29 89
Domicile : 5 77 27

5 42 08
Vous serez satisfait en confiant votre linge au
SALON-LAVOIR Le Muguet S.A. NEUCHATEL

VÉLOS
neufs et d'occasion
Tous prix
M. Bornand
Poteaux 4 - Tél. 5 16 17

COURS DU SOIR

préparant aux examens de :

1) Sténo-dactylographie et secrétariat (langues française et allemande)
Durée du cours : 1 et 2 ans
Horaire : 2-3 soirs par semaine
2) Langue française (pour élèves de langue étrangère). Durée du cours : 1 an
Horaire : 2 soirs par semaine
3) Langue française (pour élèves suisses romands)
Durée du cours : 1 an
Horaire : 1 soir par semaine
4) Langue anglaise
Durée du cours : 6 et 9 mois
Horaire : 2 soirs par semaine
5) Correspondance française (pour élèves de langue étrangère)
Durée du cours : 1 an
Horaire : 1 soir par semaine
6) Comptabilité
Durée du cours : 1 - 1½ an
Horaire : 1 soir par semaine
7) Théorie commerciale et arithmétique
Durée du cours : 1 an
Horaire : 1 soir par semaine

RENTRÉE D'AUTOMNE : 23 SEPTEMBRE

ÉCOLE BÉNÉDICT, NEUCHATEL

MARIAGE

Dame ayant de bonnes relations dans tous les milieux, se recommande aux personnes désirant se créer foyer heureux. Succès, discrétion. Case transit 1232, Berne.

Mesdames
La permanente exécutée par les
patrons
Secondés d'un personnel
qualifié
Vous donnera toute
satisfaction

SALON DE COIFFURE
GOEBEL
Croix-du-Marché
Trésor 1
Téléphone 5 21 83

Cinéma de la Côte - Peseux Tél. 8 19 19

Un tout grand film français de
MAURICE CLOCHE
MARCHANDS DE FILLES
avec GEORGES MARCHAL,
AGNÈS LAURENT, ROGER DUCHESNE
Jeudi 18, vendredi 19, samedi 20 septembre, à 20 h. 15 - 18 ans admis

Dimanche 21, Jeûne fédéral, pas de cinéma
Dès mercredi 24 septembre, à 20 h. 15
LES ESPIONS
avec CURD JURGENS, VERA CLOUZOT, O.-E. HASSE

Cinéma-Royal
SAINT-BLAISE - Tél. 7 51 66

Vendredi 19 et samedi 20 septembre
Dimanche, Jeûne fédéral, pas de spectacle
Yves Deniaud, Raymond Bussières, Jean Tissier, Pauline Carton, Arletty, Annette Poivre
dans un grand film comique
MON CURÉ CHEZ LES PAUVRES
d'après le roman de Clément Vautel

Mardi 23 et mercredi 24 septembre
Un merveilleux roman d'amour
PITIÉ POUR CELLE QUI TOMBE
avec Amedeo NAZZARI, Antonella LUALDI
Parlato italiano Sous-titres français-allemand

Cinéma «LUX» Colombier Tél. 6 36 66

Du jeudi 18 au samedi 20 septembre, à 20 h. 15
Le film le plus extraordinaire du cinéma français
CRIME ET CHATIMENT (18 ans)
avec JEAN GABIN, ROBERT HOSSEIN, MARINA VLADY, BERNARD BLIER

Dimanche 21, Jeûne fédéral, pas de cinéma

Dès mercredi 24, à 20 h. 15
AUDIE MURPHY, le soldat américain le plus décoré de la dernière guerre dans
JE REVIENS DE L'ENFER
Pour la première fois, un héros joue son propre rôle

Jeune dame désire
GARDER
fillette pendant que la maman travaille. Quartier Vauseyon. — Demander l'adresse du No 3823 au bureau de la Feuille d'avis.

LA TONNELLE - MONTMOLLIN
C'est si bon, on y mange bien. Pourquoi aller plus loin ?
Téléphone 8 16 85
Arrangement pour banquets.
Facilités de transport.

Renouvellement des abonnements à la Feuille d'avis de Neuchâtel pour le 4me trimestre de 1958

Nos lecteurs reçoivent ces jours, encarté dans leur journal, un bulletin de versement au moyen duquel ils peuvent payer le montant de leur abonnement.

Un tri étant impossible, chaque abonné reçoit un bulletin de versement. Les personnes qui ont déjà payé leur abonnement pour six où douze mois n'ont pas à tenir compte de ce bulletin.

PRIX DE L'ABONNEMENT
du 1er octobre au 31 décembre 1958
Fr. 9.25

Administration de la
« Feuille d'avis de Neuchâtel »
Compte postal IV 178

Si vos comptes ne jouent pas...

c'est sans doute que leur tenue est trop compliquée. La comptabilité OSO est très simple et sa conception ingénieuse exclut la plupart des risques d'erreurs. Elle a fait ses preuves dans des milliers d'entreprises. Renseignements et démonstration par l'Agence générale pour la Suisse romande

FIDUCIAIRE
Surdez

8, rue de Bourg **LAUSANNE** Tél. (021) 22 91 44
19, Croix-d'Or **GENÈVE** Tél. (022) 24 11 40

CINÉMA
STUDIO
Dès aujourd'hui à 15 heures
✆ 5 30 00

A la demande générale

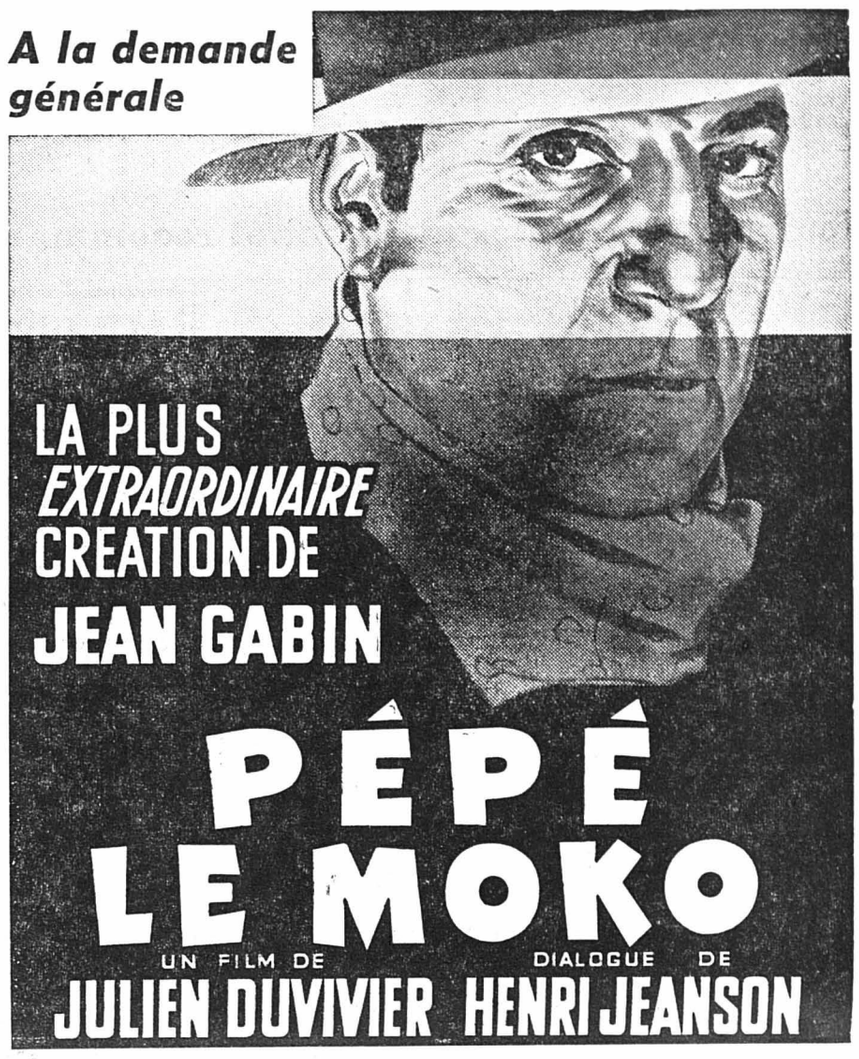

MIREILLE BALIN - CHARPIN - LINE NORO - DALIO - SATURNIN FABRE

Attention... Dimanche du Jeûne pas de spectacle

Moins de 18 ans non admis	Matinées à 15 heures : Jeudi, samedi, lundi, mercredi	Soirées à 20 h. 30 tous les jours	LOCATION OUVERTE de 14 heures à 17 h. 30 jeudi, samedi, lundi mercredi ✆ 5 30 00

On donnerait joli chaton
bons soins demandés. — S'adresser : Crêt Taconnet 42, au 1er étage.

Ecriteaux
Baux à loyer
EN VENTE AU BUREAU DU JOURNAL

ORCHESTRE
de 3 à 5 musiciens cherche un engagement « Echo des montagnes », Travers. Tél. 038-9 22 65.

MÉTROPOLE Face à la poste Tél. 5 18 86
RESTAURANT - NEUCHATEL
Aujourd'hui **POULE AU RIZ**
CIVET DE CHEVREUIL

CINÉMA PALACE
TÉL. 5 56 66

Pour la première fois réunis
Dany Robin et Raymond Pellegrin
La moderne histoire du prince et de la bergère dans le Paris actuel

Tous les soirs à 20 h. 30	DÈS 16 ANS	ATTENTION ! PAS DE SPECTACLE DIMANCHE	Dès aujourd'hui à 15 heures matinées à 15 heures jeudi, samedi, lundi, mercredi

Maison des Amies de la jeune fille
Promenade-Noire 10, rez-de-chaussée

COURS DE FRANÇAIS

COURS DU SOIR : une leçon par semaine. Degrés inférieur, moyen, supérieur.
COURS DE L'APRÈS-MIDI : deux leçons par semaine. Quatre degrés.
Cours pour demi-étudiantes.
INSCRIPTIONS : vendredi 19 septembre, à 20 heures.
Promenade-Noire 10 (rez-de-chaussée)
Tél. 5 55 51.

A CRESSIER (NE)
VIIme Salon des 3 Dimanches
VIGNE ET VIN
vus par
HANS ERNI
Du 14 au 28 septembre 1958 inclus, à la Maison Vallier
Ouvert de 10 à 22 h. semaine et dimanche
Entrée libre

Nouveautés BALLY pour College-Girls

Chaussures
Bally-Rivoli
Neuchâtel - Rue de l'Hôpital 11

«Walker» charmant trotteur sur nouvelle forme carrée, en 6 teintes différentes. Semelle de caoutchouc fine «Soft' Air»

92

« NE COUSEZ PLUS »

C'est la marque d'une colle universelle pour toutes réparations de souliers, pantoufles, vêtements, tapis, rideaux, sacs, bas, chaussettes, parapluies, etc.

Résiste au lavage, à la cuisson et demeure élastique

LE GRAND TUBE **2.-** LE PETIT TUBE **1.-**

FEUILLE COLLANTE

« Plastic » transparente

pour la protection de vos dessins, livres, abonnements, cartes, etc.

POUR LES RÉPARATIONS

de tout article en plastic, nappes, rideaux, culottes, couvertures, imperméables, etc.

LA FEUILLE **1.-**

ACTUELLEMENT DÉMONSTRATION

AUX Armourins NEUCHÂTEL

Cours de couture Ringier

Cours de couture par petits groupes pour débutantes et élèves plus avancées

CONSEILS DE COUTURE RINGIER

Cours de couture de 8 leçons de 2 h. ½.

Début : 23 septembre.

Jour à choix, de 14 h. à 16 h. 30 ou de 20 à 22 h. 30

Prix très modérés

Renseignements et inscriptions :

Mme Betty TOCK Quai Ph.-Suchard 12

Neuchâtel - Serrières - Tél. 5 50 42

A VENDRE

A vendre plateaux de

frêne sec

de 8 cm. à 12 cm. S'adresser à Ami Aubert, Bayerel, sous / Saules (Val-de-Ruz).

A vendre quelques milliers de kilos de

POMMES

de table de premier choix. Différentes variétés. Marchandise prise à domicile. S'adresser à M. Léon Minguely, Courtillens (Fribourg). Téléphone (037) 3 42 62.

50 TAPIS

190×290 cm., neufs, magnifiques milieux moquette, fond brique ou crème, dessins Orient. A enlever pour 88 fr. pièce.

20 tours de lit

même qualité que ci-dessus, deux descentes 60×120 cm., et un passage 80×330 cm. A enlever pour 67 fr. le tour de lit. Port et emballage payés. W. Kurth, avenue de Morges 9, Lausanne. Tél. (021) 24 66 66 ou 24 65 86.

DUVETS

120×160 cm. à Fr. 39.—. Rossel, place Pury (nord de la Banque cantonale). Tél. (038) 5 86 60.

A vendre

salle à manger, soit : 1 buffet de service, porte galbée, 1 table à rallonges, 6 chaises rembourrées moquette soie, en noyer poli. Le tout en parfait état ; prix à discuter. Tél. 5 10 49.

A VENDRE

à l'état de neuf, un buffet combiné avec 2 fauteuils, une table, machine à laver. Demander l'adresse du No 3841 au bureau de la Feuille d'avis.

A vendre

pour cause de départ à l'étranger, 1 vélo d'enfant 8-10 ans, 50 fr., 1 caniche brun 150 fr. Tél. 5 11 25, heures des repas.

ÉCOLE CLUB Migros

NEUCHÂTEL

COURS	Nombre de leçons	PRIX
Français Allemand Anglais Italien	4 de 1 h. par mois (Classes de 12 élèves env.)	7.50
Espagnol Orthographe Corr. commerciale et privée	4 de 1 h. par mois (classes de 4-6 élèves)	12.—
Sténographie	16 de 1 h.	30.—
Dactylographie	8 de 2 h.	30.—
Comptabilité	8 de 2 h.	36.—
Théâtre	4 de 2 h. par mois	15.—
Mise en scène (4-6 élèves)	4 de 3 h. 30	25.50
Bridge	8 de 2 h.	30.—
Photographie	8 de 2 h.	30.—
Dessin Peinture Mosaïque Céramique Modelage Peinture sur porcelaine	4 de 2 h. par mois	15.—
Bricolage (réparat. diverses)	8 de 2 h.	30.—
Couture « Atelier »	4 de 2 h. 30	15.—
« Tailleur » (4-6 élèves)	4 de 2 h. 30	24.—
Equitation	5 de 1 h.	32.—
Danse	8 de 2 h.	36.—
Ski	8 de 2 h.	36.—
Yachting	5 de 2 h. + théorie	45.—
Yachting (abonnement)	16 h. (4 élèves)	24.—
Tennis	6 de 1 h.	30.—
Danse classique	4 de 1 h. par mois	12.—
Rythmique (enfants)	4 de 1 h.	9.—
Modelage céramique (enfants)	4 de 2 h. par mois	15.—
Cuisine (repas compris)	4 de 3 h.	24.—
Auto-école	4 h. théorie 16 h. de conduite (2 élèves)	125.—

Cours spéciaux «individuels»

Etudes surveillées pour les élèves des écoles primaires et secondaires, par mois 18.—

INSCRIPTION

Cours : .....

Nom : ..... Prénom : .....

Rue : ..... Localité : ..... Tél. .....

chez : .....

Jours et heures préférés : .....

Votre inscription peut être remise dans les magasins Migros ou à l'Ecole Club

Degrés : I II III IV V VI. Souligner le degré désiré

Secrétariat ouvert jusqu'à 21 heures

16, rue de l'Hôpital - Téléphone 5 83 49

Jugeant l'éducation de leurs enfants insuffisante

Les forains hollandais inventent l'« école-autobus »

La foire, surgie hier soir avec ses lumières et sa musique, était un monde enchanté, parfumé au caramel chaud. C'était en Hollande. Les forains devant leurs jeux multicolores séduisaient les clients. Près d'eux, les enfants les aidaient. Leurs figures rondes et roses pâlissaient sous la lumière crue. Mais ils riaient, assez fiers de leur rôle, comptaient les coups de carabine, distribuaient les anneaux, tendaient les lots.

Heures bien tardives pour des enfants. Mais aussi « leur » école ne commence qu'à dix heures. Une école spéciale créée pour eux, enfants de forains, qui partout suivent leurs parents sur les grand-routes, et passent d'une ville à l'autre pendant la belle saison.

Une roulotte avec estrade et tableau noir

Et ce matin, l'école les attend, à la lisière de la foire. Il y a deux voitures. La « maison » de l'instituteur et sa remorque qui est l'école. L'unique salle de classe est longue, lumineuse. De chaque côté de l'allée centrale, les petites tables sont appuyées aux baies. Un matériel scolaire flambant neuf ; bouquets et plantes partout. Sur les parois, des dessins d'animaux de cirque, puisque c'est le paysage familier des élèves. Des rideaux aux fenêtres. Une lampe à chaque bureau. Au fond, l'estrade et le tableau noir. La femme de l'instituteur y faisait lire les petits. L'instituteur, derrière son bureau, au fond, faisait venir les enfants, un à un, expliquait, corrigeait.

A chaque élève son programme

« J'ai environ une vingtaine d'élèves en ce moment, dit M. Ladenstein, et c'est bien suffisant, bien que la classe puisse en contenir 24. Il faut trop souvent s'occuper de chacun d'eux séparément. »

Inès, une petite blonde de six ans, vient pour la première fois à l'école. C'est la fille de l'homme-fusée. Elle a déjà voyagé dans toute l'Europe. Tony, dont le père a une baraque de tir, ne sait pas encore lire. Edith, une petite Allemande de treize ans, ne connait pas d'autre langue que la sienne et les enfants regardent avec curiosité son livre d'arithmétique écrit en allemand « pour elle ».

« Ils viennent tous volontiers à l'école, ajoute M. Ladenstein. Ce sont habituellement de bons élèves, curieux et dociles. Mais, n'est-ce pas, on a beau savoir mieux que n'importe quel enfant, ce que c'est qu'une foire, il est dur de résister à l'appel de plaisirs toujours variés, toujours offerts, car c'est là la coutume : les petits forains peuvent s'amuser à tous les jeux, gratuitement. »

Aussi, quand la grande roue, que l'on voit par la fenêtre de l'école, commence à tourner, beaucoup de regards s'y accrochent. La fille de l'instituteur, qui a douze ans, profite des mêmes richesses. Peu d'écolières sans doute ont autant de camarades qu'elle. L'école voyageant de foire en foire, dix jours ici, quinze jours là, renouvelle à chaque étape sa petite clientèle, qu'elle retrouvera au prochain voyage.

Instruction au gré des déplacements

C'est parce que, dès la belle saison, les kermesses voyagent ainsi de ville en ville, que les forains se sont inquiétés pour leurs enfants. Le travail scolaire régulier des quelques mois d'hiver semblait bien compromis par la vie errante de l'été. D'eux-mêmes ils eurent l'idée de l'école-autobus. Ils en tracèrent les plans, les firent contrôler par un architecte. Ils étaient prêts à en assumer tous les frais, ainsi que les émoluments de l'instituteur qu'ils avaient choisi, lorsque l'Etat prit le tout à sa charge. C'était la première école de ce genre en Hollande, et même en Europe.

Des cours du soir pour les parents

Le rêve de M. Ladenstein c'est qu'il y en ait beaucoup d'autres, et aussi pour toutes les villes où les forains se groupent en hiver.

Mme Ladenstein est institutrice elle aussi. Pendant l'hiver elle enseigne régulièrement, et tous deux font des cours du soir aux forains, dont beaucoup ne savent ni lire ni écrire.

Jacqueline SCHWAB.

Jeudi soir chez vous *café complet*

FETE DES VENDANGES

GRAND CORTÈGE

Dimanche 5 octobre, à 15 heures

PRIX DES PLACES:

Assises: Fr. 4.50 5.- 6.- 6.50 7.- 10.- 12.-

Debout: Fr. 3.-

Location et renseignements :

Bureau officiel de renseignements, Neuchâtel
Agence Strubin/ librairie Reymond, Neuchâtel
Hug & Cie, musique, Neuchâtel
Mme Betty Fallet, cigares, Neuchâtel

La fête ne sera pas renvoyée

NEUCHATEL 4-5 OCT.

A TRAVERS LE MONDE

FRANCE

Le gouvernement s'attaque à la crise du logement

PARIS, 17 (A.F.P..) — Le gouvernement va s'attaquer de nouveau à l'irritant problème du logement qui constitue, selon beaucoup, le problème social No 1 en France. En effet, le rythme de la construction s'est fait de telle façon que, loin de combler le retard en ce domaine, on n'a même pas pu suivre, pendant les dernières années, l'accroissement démographique.

M. Pinay, ministre des finances, et M. Sudreau, ministre de la construction, ont annoncé mardi, au cours d'une conférence de presse, les mesures prises pour remédier à cette crise du logement. Prenant le premier la parole, M. Pinay a estimé qu'il fallait faire appel beaucoup plus largement que par le passé aux capitaux privés et que, pour les intéresser, il fallait leur accorder de fortes garanties ainsi que des avantages fiscaux.

M. Sudreau a précisé les premières mesures prises en ce domaine : création de grandes sociétés immobilières agréées par l'Etat, et chargées de construire des appartements locatifs de 15.000 à 25.000 francs français par mois, garantie de l'Etat pour maintien pendant les vingt-cinq années à venir, d'un loyer rentable, avantages fiscaux aboutissant à une importante diminution des impôts versés par les sociétés de construction.

M. Sudreau a annoncé, d'autre part, des mesures tendant à faciliter l'accession à la propriété ainsi que la construction d'immeubles en copropriété. Enfin, une simplification des formalités fiscales et juridiques ainsi que des démarches administratives est en cours.

ALLEMAGNE DE L'OUEST

Les écoliers se familiariseront avec les problèmes nucléaires

BONN. — La République fédérale a fait un premier pas, en vue de familiariser les élèves des classes supérieures des lycées avec la signification des recherches et de la technique nucléaires et pour faire rentrer ainsi ces domaines dans le cadre de l'orientation professionnelle. Une somme de six millions de marks figurera pour la première fois cet automne au budget fédéral pour la constitution de groupes de travail atomiques dans les écoles du degré secondaire et l'achat d'appareils d'essais, d'instruments de démonstration, d'ouvrages sur la matière et d'autre matériel didactique.

Dans les sphères de la science atomique, de l'industrie atomique et au ministère de l'énergie atomique, on croit que les expériences pratiques permettant aux élèves d'observer exactement les détails du processus éveilleront chez beaucoup d'entre eux l'intérêt pour la physique ou la chimie atomique, dont ils ne se faisaient jusqu'ici qu'une idée très vague. De l'avis des spécialistes, les dangers résultant de pareilles expériences ne sont pas plus grands que dans l'enseignement actuel de la physique et de la chimie. Il va sans dire que pour ces expériences, on ne procédera qu'avec des quantités infimes de matières actives dont n'émanent que des radiations minimes et absolument inoffensives.

Les consignes du FLN

« Si les prisonniers refusent de marcher, les exécuter »

ALGER. — Les forces de l'ordre ont saisi, au cours d'opérations récentes, des documents d'origine FLN, précisant les consignes à observer pour l'acheminement des prisonniers.

Dans le coin gauche de cette note de service, on lit, manuscrite, l'inscription suivante : « Ce document est très secret, le détruire en cas de force majeure ».

Le texte est ainsi conçu :

« Etre correct, sans plus »

« Consignes relatives à l'acheminement des prisonniers vers la zone 15 (la zone 15 est le Maroc) :

» 1. Les faire acheminer par groupe de deux.

» 2. Les groupes ne doivent pas se rejoindre. Il doit y avoir un intervalle d'au moins deux groupes de deux.

» 3. Ils doivent avoir les mains liées pendant les marches nocturnes.

» 4. Ils passeront la nuit dans les malals (campements) et le jour, ils seront conduits en forêt. Là où il n'y a pas de forêt, rester en alerte sur place.

» 5. Pas de tortures, être correct avec eux, sans plus. Les considérer comme des prisonniers.

» 6. L'acheminement doit être très secret. Ne pas dire aux civils que ces hommes sont des prisonniers.

» 7. Ne pas cesser la surveillance, ni de jour ni de nuit, et surveiller tout particulièrement le major (gradé).

» 8. Transmettre toutes ces consignes au groupe qui prendra en charge ces prisonniers. »

Ecrit à la main par le capitaine qui a authentifié cette note de sa signature, figurait le post-scriptum suivant : « En cas de ratissage, si les prisonniers refusent de marcher ou s'il paraît impossible de les sauver, il faudra les exécuter ».

L'extension des eaux territoriales chinoises

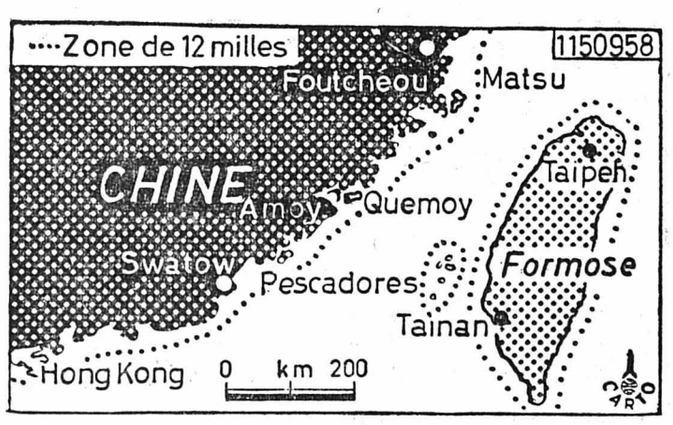

La République populaire de Chine a étendu ses eaux territoriales à 12 milles. Cette extension touche non seulement les eaux du continent, mais également celles de Formose et des îles voisines, dont les Pescadores. La ligne pointillée sur notre carte montre cette zone de 12 milles. Matsu aussi bien que Quemoy se trouvent à l'intérieur de cette zone.

BIBLIOGRAPHIE

Henri Vernes
« LES COMPAGNONS DE DAMBALLAH »
Editions Gérard & Co, Verviers

Bob Morane a le don d'attirer la foudre, et le rôle de touriste ne lui sied guère, surtout quand le pays qu'il visite, en l'occurrence la république d'Haïti, est gouverné par un tyran comme le général Prospero.

Et, tout naturellement, au cours d'une excursion dans la montagne, notre ami se trouvera mêlé à un complot destiné à renverser le dictateur. Conjurés réunis en conciliabules secrets dans de vieilles maisons hantées, signaux dans la nuit, rapts spectaculaires, tel sera le lot de notre héros. Au sein des montagnes sauvages d'Haïti à travers lesquelles battent les tam-tams du vaudou, Morane, toujours ami du droit et de la justice, se verra engagé dans une lutte sans merci contre Prospero le tyran.

John Harris
« ARRACHEZ-LES A LA MER »
Editions Gérard & Co, Verviers

A bord d'un canot pneumatique, l'équipage d'un avion anglais abattu par un Messerschmitt dérive sur la Manche au début de l'hiver 1944-1945. L'alerte a été donnée et tous les moyens de sauvetage mis en œuvre pour repérer la petite embarcation qui transporte, en même temps que sa cargaison humaine, d'importants documents.

Mais la tempête se lève, les recherches infructueuses vont être suspendues, quand une vedette de l'aéronautique, véritable chasseur marin, est lancée à la mer. Réussira-t-elle là où les gros bâtiments ont échoué ? Les quatre rescapés éviteront-ils, grâce à ce rapide et efficace petit bateau, les côtes belges occupées ?

La vie de nos sociétés

Assemblée générale des buralistes postaux neuchâtelois

L'assemblée s'est tenue dimanche à Neuchâtel sous la présidence de M. Edmond André (Travers) et en présence du président central, M. Louis Chappuis (Cossonay gare) qui, pendant une heure, captiva son auditoire en traitant de questions intéressant la profession.

On honora la mémoire de M. Léon Vaucher, membre fondateur, et de M. Ch. Steiner, président de l'Union syndicale. De nombreuses questions furent abordées par le président André, puis les comptes fort bien tenus par le caissier Haemmerli (Monruz) approuvés.

Le cinquantenaire de la société sera fêté l'an prochain. MM. André, Haemmerli et Bonjour (Lamboing) représenteront la section à l'assemblée des délégués en 1959 à Sion. Travers fut retenu à l'unanimité comme lieu de l'assemblée de printemps.

Les 1875

Les contemporains de 1875 ont tenu leurs assises dimanche dernier, à Auvernier, sous la présidence de M. Alfred Koch. Ouverte au temple d'Auvernier par un culte du pasteur G. Vivien, la séance s'est prolongée en une rencontre fraternelle des plus aimables.

Les participants ont été unanimes à regretter le départ récent de leur ancien président, M. Pierre Favarger, qui a été le vivant animateur de ce groupement, et tous ont contribué à l'animation de cette rencontre par leurs discours et leurs interventions.

M. Alfred Koch remplacera à la présidence M. Pierre Favarger.

Le chœur d'hommes de Lörrach (Allemagne) a exécuté quelques magnifiques chants qui ont embelli cette réunion des 1875.

BULLETIN D'ABONNEMENT A LA Feuille d'avis de Neuchâtel

Le soussigné s'abonne dès ce jour jusqu'au

30 septembre 1958 Fr. 1.20
31 décembre 1958 Fr. 10.20

Nom : .....

Prénom : .....

Rue : .....

Localité : .....

* Le payement sera effectué à votre compte postal IV 178.
* Veuillez prélever la somme ci-dessus par remboursement postal.

(Biffer ce qui ne convient pas)

Adresser le présent bulletin sous enveloppe affranchie de 5 ct. à

Administration de la « Feuille d'avis de Neuchâtel », Neuchâtel

THÉÂTRE DE NEUCHÂTEL

Mercredi 24 et jeudi 25 septembre, à 20 h. 30

B. ARCZYNSKI **P. BOULANGER**
Clélia **André Davier**
André Faure **Alexandre Fèdo**
présentent

Au bout du monde

5 actes de Bernard Liègme

avec **C. Joris** **B. Liègme**
A. Nicati **S. Nicoloff**

Mise en scène : Jean KIEHL
Décors : André RAMSEYER
Son : Jean BOREL

Prix des places de Fr. 2.85 à 9.—
Location :
Agence Strubin, Librairie Reymond
Tél. 5 44 66 Réduction aux étudiants

CINÉMA DES
ARCADES
✆ 5 78 78

Dès aujourd'hui à 15 heures

UN FILM PASSIONNANT UNE INTERPRÉTATION DE CLASSE

Dans les merveilleux vignobles français se déroule un drame dont les personnages nous touchent par leur simplicité et leur naturel.

... Des êtres passionnés livrés à la tentation, alors que le soleil méridional échauffe les têtes...

★

AVENTUREUX ET ROMANTIQUE RÉALISTE ET PLEIN DE TENSION !

★

Entièrement tourné en

FRANCE

LES VENDANGES

LE TEMPS DES GAIES CHANSONS, DES DANSES ET DES AMOUREUX...

Mais le destin peut aussi frapper durement et transformer complètement la vie d'une poignée d'hommes...

Moins de 16 ans non admis	Matinées à 15 h. : *jeudi, samedi, lundi, mercredi*	*Attention : Dimanche du Jeûne pas de spectacle*	Soirées à 20 h. 30 tous les jours Dimanche du Jeûne excepté	CINÉMASCOPE EN COULEURS	Location ouverte de 14 h. à 17 h. 30 Jeudi samedi, lundi, mercredi ✆ 5 78 78

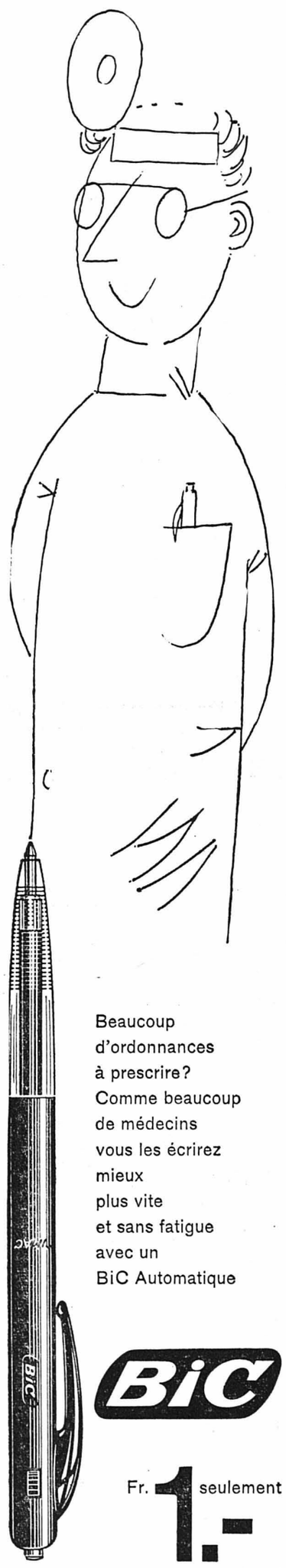

Beaucoup d'ordonnances à prescrire? Comme beaucoup de médecins vous les écrirez mieux plus vite et sans fatigue avec un BiC Automatique

BiC

Fr. **1.-** seulement

La friture au nouveau Pavillon des Falaises

Beau choix de cartes de visite à l'imprimerie de ce journal

Auto-Ecole DAUPHINE Double commande Tél. 5 44 42

PENSION DU SEYON
CHEZ ROLAND
Ses belles assiettes garnies de Fr. 2.— à 4.—

BAISSES

Cidre doux frais pasteurisé, le litre **-.35** + dépôt

Huile à salade (bouteille de 850 g. 1.75) . . . . . le litre **1.894** + dépôt

Riz «Vialone» (paquet de 1111 g. 1.50) le kg. **1.35**

Huile d'arachides pure 2.- bouteille de 920 g. = 1 litre . . . . . + dépôt

Bondelles fumées du lac de Neuchâtel les 100 g. **-.60** (pièces de 200 g. env.)

MIGROS

A la Vue-des-Alpes

Le chef vous mijote ses spécialités

Le sanglier d'Alsace est arrivé

A. Welti Tél. (038) 7 12 93

Les filets de palée en sauce servis à prix doux au

Pavillon des Falaises

CINEAC

ENFANTS DÈS 7 ANS NEUCHATEL PROGRAMME DU 19 AU 24 SEPTEMBRE

Couleurs

PARIS

Couleurs

Les divers aspects de la vie de la capitale évoqués à des heures différentes, commentaires de Gérard Bauer

JEUDI FERMÉ

Horaire des séances :
Vendredi - lundi - mardi - mercredi : 14 h. 30 à 18 h. 30 — 20 h. 30 à 22 h. 30
Samedi - dimanche : PERMANENT 14 h. 30 à 22 h. 30

JEUDI FERMÉ

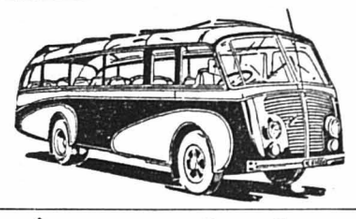

JEÛNE FÉDÉRAL
Dimanche 21 septembre
ADELBODEN
Prix : Fr. 17.—
Programmes - Renseignements - Inscriptions
Garage Schweingruber et Walter
Les Geneveys-sur-Coffrane Tél. 7 21 15

DERNIÈRES DÉPÊCHES DE LA NUIT

Karajan épouse un mannequin parisien

Le chef d'orchestre autrichien Herbert von Karajan va épouser un mannequin parisien, Eliette Mouret, qu'il rencontra à Londres où elle était venue présenter des robes.

WASHINGTON RÉPOND A TCHANG KAÏ-CHEK

Quemoy peut être ravitaillée sans qu'il soit nécessaire d'attaquer les bases chinoises

WASHINGTON, 17 (Reuter). — Les autorités américaines ont informé le général Tchang Kaï-chek qu'il était possible d'assurer le ravitaillement de Quemoy sans attaquer les bases terrestres et navales communistes. Washington n'a pas approuvé en effet la déclaration du général, qui a estimé mardi que la seule solution était d'attaquer la côte de Foukien et de faire taire les canons dirigés vers Quemoy.

Tout au contraire, appréciant les succès des dernières 48 heures, on est d'avis que Quemoy peut être ravitaillée sans avoir recours à des actes pouvant susciter des représailles contre Formose et déclencher des hostilités générales dans le détroit.

On admet à Washington qu'on a envisagé d'autoriser l'aviation nationaliste à bombarder le continent. Mais cette solution a été écartée. On ne veut pas recourir à des actes susceptibles de compromettre les négociations de Varsovie.

On indique encore que les navires de la 7me flotte des Etats-Unis ne franchiront pas la limite de trois milles autour de Quemoy. On espère améliorer les possibilités de ravitaillement en perfectionnant les techniques de débarquement des forces nationalistes.

5281 obus dans la journée d'hier

TAIPEH, 17 (A.F.P.). — Le ministère de la défense de la Chine nationaliste a annoncé que l'artillerie communiste a tiré un total de 5281 obus sur l'île de Quemoy, mercredi, entre 3 heures du matin et 15 h. 30 (heure locale). Plus de 1300 obus sont tombés sur la plage de Liaolo, où des bateaux de ravitaillement nationalistes essayaient de débarquer leur chargement. Le ministère ne précise pas s'il y a eu des victimes ou des dégâts.

CUBA

Offensive des rebelles

LA HAVANE, 18 (Reuter). — Selon des nouvelles parvenues dans la capitale cubaine, six colonnes de rebelles auraient entrepris une « invasion » pour renverser le gouvernement Batista. Quelque deux cents rebelles se seraient heurtés dans le sud de l'île aux forces gouvernementales. Les rebelles, commandés par un Argentin du nom d'Ernesto Guevara, auraient pénétré par la force de la province d'Oriente dans la province de Camaguey, où ils auraient rencontré des troupes gouvernementales dans les environs du port de Santa-Cruz-del-Sur.

Triple assassinat dans un village sicilien

Les meurtriers n'ont laissé aucune trace

AGRIGENTE, 17 (A.F.P.). — Un vieillard, sa femme et leur fils ont été assassinés à coups de revolver, la nuit dernière dans la petite localité de Casmatra, non loin d'Agrigente. Les deux hommes : Vincenzo Arciro, âgé de 75 ans, et son fils Biagio, âgé de 45 ans, veillaient encore lorsqu'ils furent surpris par les assassins, tandis que la mère était tuée dans son lit. La police n'a relevé aucune trace d'effraction et l'on pense que les assassins, connus des victimes, ont normalement sonné à la porte pour se faire ouvrir. On ignore les motifs du crime qui ne semble pas être le fait de voleurs. Au cours de la nuit dernière, la police a procédé à l'arrestation de quatre personnes apparentées aux victimes.

ÉTATS-UNIS

Accord aux usines Ford

DETROIT, 17 (Reuter). — Le syndicat unifié des ouvriers de l'automobile a approuvé mercredi un nouveau contrat de travail avec la « Ford Motor Company », grâce à quoi une grève considérable a pu être évitée dans cette industrie.

L'accord a été annoncé mercredi soir, après de longues et laborieuses négociations. La grève des 98,000 ouvriers de Ford avait déjà commencé, tandis qu'à 16 heures, les pourparlers se poursuivaient toujours. Mais l'accord ayant été réalisé, on s'attend que les ouvriers retournent à leur travail, dès que les sections locales du syndicat en auront été informées.

Le nouveau contrat aura une durée de trois ans. Une déclaration commune de la compagnie Ford et du syndicat déclare : « Un sage et équitable accord a été réalisé pour une durée de trois ans, accord satisfaisant pour les ouvriers, l'entreprise et le public. » On ignore cependant encore les détails de ce rapport.

L'aplanissement du conflit a eu lieu à l'issue d'une « séance-marathon » de plus de quarante heures. Les discussions entre les représentants de la compagnie Ford et ceux du syndicat de l'automobile n'ont pas duré moins de trois cent cinquante heures au total.

EN AFRIQUE DU SUD, une centaine de délégués blancs et de couleur représentant quelque 145.000 travailleurs ont condamné « l'attitude dictatoriale » du gouvernement à l'égard du mouvement syndical d'Afrique du Sud.

LA VIE NATIONALE

Une lettre de Me Dupont-Willemin à la presse genevoise

« Me Floriot participe bénévolement à la défense de Jaccoud »

Le défenseur « officiel » de Pierre Jaccoud, Me Dupont-Willemin, vient de faire parvenir à la presse genevoise une lettre pour tenter de dissiper les équivoques qui planaient autour de la venue inattendue de son collègue parisien, Me Floriot, de regagner aussi un peu du terrain que la défense a perdu lors de l'audience de lundi de la Chambre d'accusation genevoise, au cours de laquelle les avocats de la partie civile ont marqué un certain nombre de points. Voici cette lettre :

Je dois tout d'abord rappeler que le droit accordé à un avocat français de plaider devant les tribunaux de Genève ou à un avocat genevois de plaider devant les tribunaux français a fait l'objet d'un accord passé entre l'Ordre des avocats de Paris et celui de Genève, à l'époque où, sauf erreur de ma part, le bâtonnier André Guinand était en exercice. Bien entendu, c'est, en dernier ressort, le Conseil d'Etat qui est compétent pour donner l'autorisation, mais après avoir pris l'avis du bâtonnier de Genève et du procureur général. Il n'a jamais été fait un usage abusif de cet accord.

En ce qui concerne Me Pierre Jaccoud, ainsi que j'ai déjà eu l'occasion de le dire, son cas a soulevé une émotion considérable dans les milieux parisiens, où il jouissait d'une très grande estime, notamment parmi les membres du barreau.

C'est alors que, par l'intermédiaire d'amis communs, Me René Floriot a bien voulu accepter d'apporter bénévolement sa précieuse collaboration à la défense de Me Jaccoud.

C'est là, de sa part, un geste de générosité que je ne saurais assez souligner, et qui établit que Me René Floriot n'est pas seulement le grand avocat que chacun connaît, mais encore un homme de cœur, qui ne peut rester insensible à la situation tragique dans laquelle se trouve un de ses confrères.

J'aime à croire que cette mise au point permettra à notre population de comprendre le sens de l'intervention de Me Floriot et que cesseront les malentendus qu'elle a pu faire naître.

IMPRIMERIE CENTRALE
et de la
FEUILLE D'AVIS DE NEUCHATEL S.A.
6, rue du Concert - Neuchâtel
Directeur : Marc Wolfrath
Rédacteur en chef du journal :
René Braichet

Mesures de sécurité en France

(SUITE DE LA PREMIÈRE PAGE)

Le rappel de 15.000 réservistes de la gendarmerie pendant un ou deux mois. La multiplication des patrouilles de police. L'accélération de l'instruction des affaires criminelles où des Nord-Africains seront impliqués. La mutation en France de certaines unités stationnées en Allemagne et qui seraient affectées à la surveillance des usines et des centres vitaux menacés de sabotage.

Ces mesures ne sont pas encore confirmées, mais déjà, à Paris, la direction de la police judiciaire a envoyé des télégrammes de rappel aux membres de son personnel qui étaient partis en vacances.

Enverra-t-on Massu à Paris ?

PARIS, 17. — Les observateurs pensaient mardi que les amis du général Massu pourraient demander que celui-ci soit envoyé à Paris pour y réprimer le terrorisme nord-africain au cas où la vague de meurtres et d'incendies provoqués par les Nord-Africains s'étendrait encore davantage.

Car le général Massu, le héros du soulèvement du 13 mai à Alger, s'était auparavant forgé sa réputation en nettoyant Alger de presque tout le terrorisme qui s'y était déchaîné. Ses parachutistes en bérets rouges avaient pris en charge la sécurité de la ville il y a deux ans quand le terrorisme y atteignait son paroxysme. En six mois et avec des méthodes implacables, ils avaient réussi à l'anéantir.

Nouvel attentat terroriste

PARIS, 17 (A.F.P.). — Des terroristes se sont livrés, la nuit de mardi à mercredi, à une attaque contre des entrepôts de la Courneuve, près de Paris.

Des hommes armés ont tout d'abord ouvert le feu sur le poste de garde de l'entrepôt et, profitant du trouble apporté par cette action, ont placé des charges de plastic près d'un réservoir de gaz.

Le poste de garde ayant riposté, les terroristes ont dû s'enfuir, mais une explosion s'est cependant produite, entraînant des dégâts limités par suite de l'intervention rapide des pompiers.

Les cardinaux s'adressent aux catholiques

PARIS, 17 (A.F.P.). — Les cardinaux Liénart (Lille), Gerlier (Lyon), Roques (Rennes), Feltin (Paris) et Grente (le Mans) publient une déclaration commune pour éclairer les catholiques qui auraient été troublés par une propagande entreprise à l'occasion du référendum, et qui les incite à s'abstenir ou à répondre non pour des motifs d'ordre uniquement religieux. Les cardinaux font savoir qu'ils ne peuvent approuver cette propagande : ni l'absence de référence à Dieu dans le préambule de la constitution, ni l'utilisation du terme « laïque » — précisé, à l'article 2, par l'affirmation du respect des croyances — ne peuvent, déclarent-ils, empêcher les catholiques de se prononcer librement sur le texte constitutionnel.

Comme, soulignent-ils, l'ont déjà indiqué de nombreux évêques s'adressant à leurs diocésains, les cardinaux font observer que ce texte doit être jugé dans son ensemble, en tenant compte de la situation du pays et en se plaçant dans la perspective du bien commun. Ils rappellent, en outre, que si le devoir de voter s'impose pour toute consultation électorale, il est rendu plus impérieux encore par les répercussions du référendum sur les intérêts majeurs de la France.

La réunion du bureau de l'ONU

(SUITE DE LA PREMIÈRE PAGE)

Long débat sur la question hongroise

La seule question soumise à l'ordre du jour qui a suscité un débat prolongé a été celle de la situation en Hongrie, dont le bureau a recommandé l'inscription par 15 voix contre 3, avec 2 abstentions. Les représentants du groupe soviétique se sont violemment opposés à ce que l'assemblée examine à nouveau cette question, qui, à leurs yeux, ne concerne que la Hongrie et n'est soulevée que dans le but d'alimenter la guerre froide.

Les diplomates occidentaux, et notamment le représentant des Etats-Unis, ont fait valoir que l'U.R.S.S. n'a pas retiré ses troupes du territoire hongrois comme l'y avait invitée l'assemblée et que le gouvernement qu'elle a installé à Budapest continue à exercer un régime de terreur comme en témoigne l'exécution de M. Imre Nagy.

Chypre

En ce qui concerne Chypre, le représentant de la Grande-Bretagne a rappelé que l'O.N.U. n'était pas compétente pour discuter des rapports entre Chypre et le gouvernement britannique, mais que son gouvernement ne s'opposait pas à ce que l'assemblée discute les aspects internationaux du problème et qu'il participerait au débat.

Toutes les recommandations faites par le bureau doivent encore être entérinées par l'assemblée plénière.

Déclaration soviétique sur la cessation des essais nucléaires

NEW-YORK, 18 (A.F.P.). — Répondant aux délégations qui se sont étonnées que l'URSS demande à l'assemblée générale de discuter la question de la cessation des essais d'armes atomiques et à hydrogène, alors que des entretiens à ce sujet sont prévus à Genève pour le 31 octobre, la délégation soviétique a déclaré mercredi après-midi dans un communiqué que les Etats-Unis et la Grande-Bretagne n'avaient pas donné jusqu'à présent l'assurance qu'ils s'apprêtaient à suivre l'exemple de l'URSS et à mettre fin à leurs expériences atomiques.

Les Etats-Unis s'opposent toujours à l'admission de la Chine communiste

NEW-YORK, 17 (A.F.P.) — Les Etats-Unis s'opposeront à l'inscription de la question de la représentation chinoise à l'ONU à l'ordre du jour de l'assemblée générale qui s'est ouverte mardi, et demanderont au bureau de l'assemblée de se prononcer contre toute discussion de ce problème à la session actuelle.

Le secrétaire d'Etat Dulles et M. Selwyn Lloyd, secrétaire au Foreign Office, ont commencé leurs entretiens mardi sur la situation en Extrême-Orient et ces entretiens doivent se poursuivre mercredi. Le porte-parole de la délégation britannique a rappelé pour sa part que le Royaume-Uni avait appuyé ces dernières années la position américaine parce qu'il estimait qu'un débat sur la représentation chinoise provoquerait une violente controverse peu favorable au succès des travaux de l'ONU.

Violentes attaques des démocrates contre l'administration républicaine

WASHINGTON, 17 (Reuter). — Le parti démocrate américain a publié mercredi un « livre de faits » qui contient de très vives accusations à l'endroit de l'administration Eisenhower. Les républicains, y lit-on, ont manqué d'autorité. Ils pratiquent une politique intérieure archaïque et une politique extérieure qui manque de réalisme. La corruption et le trafic d'influences ont infesté l'administration.

La politique étrangère a atteint un niveau si bas que les Etats-Unis doivent recourir à la force en envoyant par exemple des troupes au Liban. Chaque ami perdu pour les Etats-Unis est une victoire pour les communistes. La politique de MM. Eisenhower et Dulles s'est discréditée en s'identifiant avec des politiciens réactionnaires au Proche-Orient et en Asie, en négligeant les problèmes de nos amis d'Amérique du Sud, en passant pour une nation qui méprise la vie humaine en continuant les essais de bombes H.

EN TUNISIE, M. Krim Belkacem, membre du comité de coordination et d'exécution du F.L.N., est arrivé hier soir à Tunis. Il aura des entretiens avec les responsables tunisiens.

EN BELGIQUE, le cinquième congrès de l'Union culturelle française, créée en 1955 au Canada, s'est ouvert hier à Liège.

EN FRANCE, le maréchal Montgomery a fait hier ses adieux au Conseil des représentants permanents de l'OTAN à Paris.

Ayant fait plus de quarante morts

Le drame de Newark dans le New-Jersey reste inexplicable

A la suite de quelles circonstances le train a-t-il pu s'engager sur le pont tournant et tomber à l'eau ?

Plus de quarante personnes ont péri lundi matin dans un de ces accidents apparemment inexplicables et dont la cause est probablement un concours extraordinaire de circonstances que seul, peut-être, le temps permettra d'élucider.

Rappelons les faits que nous avons déjà publiés : Un train de voyageurs, heureusement peu chargé — cinq vagons, dont l'un vide et les quatre autres contenant peut-être cent personnes en tout — s'est engagé sur un pont levant traversant la baie de Newark. Le pont était ouvert. Le mécanicien, s'apercevant sans doute à la dernière minute de la situation tragique, mit les freins, mais ne put arrêter le convoi à temps : la locomotive tomba à l'eau, suivie du premier et du deuxième vagons qui disparurent tous deux dans les flots, le troisième vagon resta suspendu entre ciel et eau, l'avant plongeant dans l'eau. Les deux vagons de queue étaient restés sur le pont.

Peu après l'accident, les premiers rescapés, sortant du deuxième vagon, — dont ils avaient brisé une fenêtre, — ou du troisième vagon à demi-submergé, remontaient à la surface.

Le convoi roulait-il trop vite ?

Ce qui rend le drame plus inexplicable, ce sont toutes les mesures de précaution qui auraient pu empêcher l'accident et qui, entrées normalement en action, n'ont pas suffi à le prévenir.

Une péniche venant de passer, le pont redescendait lorsque le convoi se présenta. Un signal s'était alors allumé, indiquant au mécanicien qu'il devait s'arrêter. Si ce signal ne fonctionne pas ou si le mécanicien ne le voit pas, un deuxième dispositif de sécurité entre en action, destiné à faire dérailler le train et à le projeter contre un autre jeu de rails susceptible de faire stopper le convoi. Ce dispositif fonctionna, puisque le train dérailla, mais peut-être le convoi roulait-il alors trop vite ? Seule l'enquête pourra le déterminer.

Procès à Bonn d'un officier-escroc

Robert Schneider, qui s'était procuré de faux titres universitaires, avait formé près de 500 officiers d'état-major

BONN, 17 (D.P.A.) — Les débats du procès intenté à l'ancien chef psychologue de l'armée fédérale allemande, Robert Schneider, se sont ouverts mercredi à Bonn, en présence d'un nombre extraordinairement élevé de représentants de la presse allemande et étrangère.

Ce personnage hâbleur, qui se disait médecin d'état-major, et qui n'avait jamais subi d'examens d'Etat, était en réalité un faussaire. Pendant son activité à l'armée, il forma près de cinq cents officiers d'état-major de l'armée fédérale comme examinateurs. Quelque quatre-vingt mille soldats et aspirants ont été examinés selon les tests de ces officiers instruits par Schneider. Cent cinquante témoins seront cités au cours de ce procès, parmi lesquels des officiers supérieurs du ministère de la défense et des officiers d'université.

Schneider, qui est Autrichien, avait déjà eu des ennuis avec les lois de son pays avant de faire carrière militaire en République fédérale allemande. Il avait déjà commis des escroqueries et il passa de longs mois en prison. Schneider est en prison préventive depuis la fin de 1956 et a avoué des faux, notamment la falsification des titres académiques. Mais aujourd'hui il se rétracte et affirme que ses aveux — pour la plus grande partie — lui ont été extorqués.

L'acte d'accusation de cent nonante pages énumère toutes les escroqueries commises par cet individu. Après le gymnase qu'il fréquenta à Vienne, il fit quelques semestres dans des facultés de médecine allemandes, mais ne passa aucun examen. Après la guerre, grâce à de faux papiers, il occupa le poste de médecin dans un asile d'aliénés de Munich et fut congédié, mais peu après il devait « obtenir » le titre de docteur en médecine et en philosophie de l'Université de Vienne. Cela lui valut un an de prison qu'il purgea à Vienne. Ce fut ensuite un appel à Goslar, où là encore avec de faux papiers et de faux titres, il obtenait le poste de médecin spécialiste des maladies nerveuses. C'est alors que commence son aventure dans l'armée fédérale allemande.

EN HONGRIE, M. Janos Kadar, chef communiste hongrois, est rentré mercredi à Budapest, de ses vacances en Union soviétique, où il aurait eu des conversations avec M. Khrouchtchev.

Inondations catastrophiques au Mexique

50 morts, des milliers de sans-abri

(SUITE DE LA PREMIÈRE PAGE)

MEXICO, 17 (A.F.P.). — De brusques inondations ont fait une cinquantaine de morts dans les Etats de Jalisco et de Nayarit, au cours de la nuit de lundi à mardi, apprend-on mercredi.

Ce sinistre a été provoqué par une crue de la rivière Santiago dont les eaux ont submergé plusieurs villages, surprenant les habitants dans leurs lits. Selon un témoin oculaire, la violence de la crue a été telle que les eaux ont submergé les maisons et entraîné les automobiles en stationnement.

Selon les premiers renseignements parvenus à Mexico, soixante-dix maisons ont été arrachées du sol. Plusieurs dizaines de cadavres ont été retrouvés.

Des secours ont été envoyés d'urgence sur les lieux de la catastrophe. En outre, l'armée évacue les survivants sur la ville de Navarette.

Quatre mille sans-abri dans l'Etat de Guanajuato

MEXICO, 17 (A.F.P.). — La crue de la rivière Lerman, dans l'Etat de Guanajuato, menace à nouveau de s'étendre et la petite ville de Victoria-de-Cortasar est déjà envahie par les eaux. Quatre mille personnes sont sans abri et dans toute la région la situation des victimes des inondations de ces derniers jours s'aggrave rapidement.

Les régions sinistrées n'ont pas reçu suffisamment d'aliments, de médicaments et de vêtements, et on signale plusieurs cas de maladie, sans qu'on sache encore s'il s'agit d'épidémie.

Nouveaux épisodes sanglants du banditisme en Sicile

(SUITE DE LA PREMIÈRE PAGE)

Une fois de plus, la rivalité entre chefs de la maffia locale était à l'origine de ces drames. La région de Corleone était dominée à cette époque par le chirurgien Michele Navarra, qui, inquiet de l'ascendant que commençait à prendre un riche propriétaire de Corleone, Vincenzo Collura, le fit assassiner le 24 février. Mais les amis de Collura fondèrent une « société de bestiaux », qui faisait régner la terreur à Corleone et battait en brèche l'autorité de Navarra. Le chef de la « société » était un agriculteur, Luciano Liggio, qui avait pris le maquis dans la région.

Echec de l'expédition « Navarra »

Au mois de juin 1958, Navarra organisa une opération pour abattre Liggio et ses gardes. La campagne proche de Corleone fut le théâtre d'une véritable bataille rangée, mais l'expédition échoua. Liggio décida alors d'agir à son tour, et le 2 août il réussit à abattre Navarra qui circulait en voiture en compagnie d'un autre médecin, Giovanni Russo, qui fut également assassiné.

Le meurtre du brillant chirurgien, dont personne ne soupçonnait la double personnalité, eut un très large écho à travers toute l'Italie. Navarra disparu, Antonino Governale, son second, craignant pour sa propre vie, organisa le 6 septembre une réunion des « fidèles » du chirurgien. Au cours de cette réunion, à laquelle assistaient les frères Marino (Giovanni et Marco), il fut décidé d'abattre Liggio.

Poursuites dans la rue

Mais Liggio, averti à temps, agit plus rapidement que ses adversaires, et le 6 sptembre il passa à l'attaque : Marco Marino fut abattu sur le seuil de sa maison, puis un moment après ce fut le tour de son frère Giovanni et de Pietro Maiuri. C'est alors que les oncles de ce dernier se mirent en campagne, nuit et jour, armés jusqu'aux dents. Ils surprirent deux membres de la « société » dans une rue de Corleone, et tirèrent sur eux jusque dans une parfumerie où l'un des hommes s'était réfugié. Trois passant furent blessés.

Ce raid audacieux, fournissant une piste à la police, fut fatal aux deux bandes. Quinze personnes ont été arrêtées, mais la police a soumis une demande à la magistrature, afin qu'une centaine d'autres personnes coupables d'avoir gardé le silence, soient mises en résidence surveillée.

FRANCE

Un gardien de la paix tué accidentellement par un de ses collègues

LYON, 18 (AFP). — Un gardien de la paix, M. Robert Megoz, 42 ans, demeurant à Lyon, a été tué accidentellement mercredi soir par un de ses collègues.

M. Megoz était de faction à l'extérieur de la prison Saint-Paul. Au moment de la relevée, il remit son arme — une mitraillette — à son remplaçant. Celui-ci, à la suite d'un faux mouvement, appuya malencontreusement sur la détente. Une rafale partit et plusieurs balles atteignirent à la tête M. Megoz, qui est décédé peu après à l'hôpital Edouard-Herriot.

Les ministres aussi doivent se conformer aux ordres des agents

BONN, 17 (D.P.A.). — La plainte de M. Franz-Joseph Strauss, ministre de la défense de la République fédérale allemande, contre l'agent de la circulation Siegfried Hahlbohm, de la police de Bonn, a été rejetée.

Il y a quelques mois, le ministre, qui se rendait à la chancellerie fédérale, avait ordonné à son chauffeur de ne pas tenir compte du signal d'arrêt de l'agent, de sorte que sa voiture avait failli entrer en collision avec un tramway rapide.

M. Strauss demanda par la suite la punition de l'agent, prétendant qu'il n'avait pas signalé assez clairement au chauffeur d'avoir à faire halte. L'agent a, pour sa part, porté plainte contre le chauffeur de M. Strauss.

Le ministre de l'intérieur du land de Rhénanie du Nord-Westphalie, en sa qualité d'instance suprême, a informé mardi le ministre fédéral de la défense que selon l'enquête ouverte par les autorités, l'agent de circulation avait fait ses signaux de façon parfaitement correcte.

dernière heure sportive

Cantonal battu à Besançon (4-0)

Cantonal a disputé hier soir un match d'entraînement à Besançon contre les footballeurs locaux qui militent en deuxième division professionnels. Les Neuchâtelois firent bonne contenance en première mi-temps ; ils ne concédèrent durant cette période qu'un but, réussi par surprise après quelques minutes à peine de jeu par Sucré. Ils baissèrent pied par la suite. Les Français se mirent à dominer de plus en plus nettement, marquant trois buts par Rousseau (56me), Gauchon (58me) et Cassar (87me). Les Neuchâtelois, qui alignaient une défense... de fortune, eurent leurs meilleurs éléments en Bécherraz, Michaud et Gauthey. Ils jouèrent dans la formation suivante : Châtelain ; Jean Wenger, Tacchella II ; Péguiron, Chevalley, Gauthey ; Roth, Michaud, Lüscher, Bécherraz, Froidevaux.

G. Mi.

Little Rock

(SUITE DE LA PREMIÈRE PAGE)

Les écoles publiques transformées en écoles privées ?

LITTLE ROCK, 17 (A.F.P.). — L'acte de constitution d'une société ayant pour objet l'exploitation des écoles publiques de Little Rock comme écoles privées a été déposé au greffe du tribunal par un avocat de Little Rock représentant un groupe d'habitants. La société porte le nom de « Société des écoles privées de Little Rock » et son but est l'exploitation d'écoles privées en location ou autrement. L'acte de constitution prévoit que la société est autorisée à percevoir des droits d'admission, à recevoir des dons ou autres formes de revenus. Le juge Mitchell Cockrill a approuvé aussitôt la création de la nouvelle société dont les actionnaires se réuniront jeudi.

Le gouverneur Orval Faubus a refusé de faire le moindre commentaire au sujet de cette nouvelle société dont la création concorde avec le projet annoncé par le gouverneur lui-même de faire fonctionner les écoles publiques de Little Rock comme établissements d'enseignement privés.

AVIS TARDIFS

THEATRE
Les 2, 3 et 4 octobre, à 20 h. 15
à l'occasion de la
FÊTE DES VENDANGES
Gilles et Urfer
et un grand programme de
CABARET
Location AGENCE STRUBIN
Librairie Reymond. Tél. 5 44 66

SEMIRAMIS

18 septembre

Aujourd'hui

SOLEIL lever 06.10 coucher 18.38

LUNE lever 12.12 coucher 21.50

AU JOUR LE JOUR

La reine des pommes

Cette reine, c'est la « Gravenstein » (et non le dernier héros de la « Série noire »). Elle fait parler d'elle ces jours, car elle est abondante, mais comme les frigos sont remplis de tomates qui prennent la place des poires Williams, lesquelles devraient céder leurs boxes réfrigérés aux pommes, les producteurs sont fort soucieux. Et c'est aux consommateurs qu'ils font appel. Mangeons donc des tomates, des poires et des pommes.

Or, ces pommes nous feront d'autant envie qu'elles seront en parfait état. Une lectrice de la ville, qui est restée campagnarde, nous demande d'insister sur ce point capital : les pommes doivent être cueillies et non ramassées. Au marché, dit-elle, les gens qui s'y connaissent observent beaucoup trop de « Gravenstein » blessées, portant le coup de leur chute au pied de l'arbre. Il faut donc que le producteur nous apporte un fruit cueilli à la main, sans meurtrissures quelconques.

La « Gravenstein » est délicieuse et mérite notre faveur, mais elle est particulièrement sensible au moindre coup. Que les producteurs y pensent.

NEMO.

LE MENU DU JOUR...
Hors-d'œuvre
Pommes purée
Roulade Tchèque
Salade
Melon

... et la manière de le préparer

Roulade Tchèque. — Mettre sur une grande escalope une ou deux tranches de jambon, puis des œufs brouillés et deux saucisses de Francfort coupées en deux. Terminer en disposant des cornichons coupés en lamelles. Rouler et ficeler l'escalope. Mettre dans un plat avec un bon morceau de beurre et cuire au four pendant environ 20 minutes.

Etat civil de Neuchâtel

NAISSANCES. — 13 septembre. Rey, Marie-Claude, fille de Maurice-Adrien, chef de fabrication à Neuchâtel, et d'Yvonne-Marguerite, née Mühlematter ; Girard, Jean-Claude, fils de Pierre-André, garde forestier à Cressier, et de Geneviève-Anne, née Aspri. 14. Schwab, Claude-Alain, fils de Hans-Fritz, gérant à Neuchâtel, et de Rosa, née Baumgartner ; Sauvant, Yves, fils d'Eugène-Henri, technicien industriel à Corcelles, et de Madeleine-Hélène, née Garcin ; Deck, Laurence, fille d'Anton-Eugen, chef comptable à Colombier, et de Luise-Maria, née Messmer ; Robert-Nicoud, Florian-Bernard, fils de Fernand-Ulysse, agriculteur à Martel-Dernier, et de Simone-Odette, née Bétrix ; Glauser, Jean-Philippe-Alain, fils de Pierre-Albert, mécanicien à Corcelles, et de Huguette-Edith, née Ruch. 15. Pochon, Sylvie, fille de Pierre, magasinier à Auvernier, et de Lucette-Renée, née Hauenstein ; Huguenin-Benjamin, François, fils d'Henri-Ulysse, directeur gérant à Montreux, et d'Anne-Marie, née Peter-Comtesse.

PUBLICATIONS DE MARIAGE. — 16 septembre. Lauber, René-Ami, employé C.F.F. à Neuchâtel, et Berney, Lucie-Berthe, au Sentier ; Chevalley, Jean-Paul-Albert, mécancien à Ornex (Ain), et Reutter, Monique-Irma-Jehane, à Genève ; DuBois, Jean-Pierre, mécanicien sur autos, et Kautner, Marguerite-Madeleine-Odette, les deux à Genève ; Sager, Alfred, coiffeur à Granges, et Hadorn, Charlotte-Hélène, à Neuchâtel.

MARIAGES. — 12 septembre à Berne. Hardegger, Pino-Wilhelm, employé technique à Berne, et Degrandi, Anne-Marie, à Neuchâtel. 17. Grand-Guillaume-Perrenoud, John-Albert, radio-technicien, et Ramseier, Susy-Madeleine, les deux à Neuchâtel.

DÉCÈS. — 12 septembre. Wenger, Charles-Adolphe, né en 1887, charpentier à Peseux, époux de Mariel-Louise, née Lay. 13. Jeanmaire-dit-Quartier née Matthey-de-l'Endroit, Ruth-Angèle, née en 1912, ménagère à la Chaux-du-Milieu, épouse de Jeanmaire-dit-Quartier, François-Fritz. 14. Bornoz, Edouard, né en 1899, cuisinier-pâtissier à Neuchâtel, époux de Rose-Theresia, née Laier.

Observations météorologiques

Observatoire de Neuchâtel. — 17 septembre. Température : Moyenne : 16,9 ; min. : 14,4 ; max. : 21,3. Baromètre : Moyenne : 722,0. Eau tombée : 4,6. Vent dominant : Direction : est jusqu'à 19 h., ouest ensuite ; force : faible. Etat du ciel : couvert ; pluie intermittente.

Hauteur du baromètre réduite à zéro
(Moyenne pour Neuchâtel 719,5)

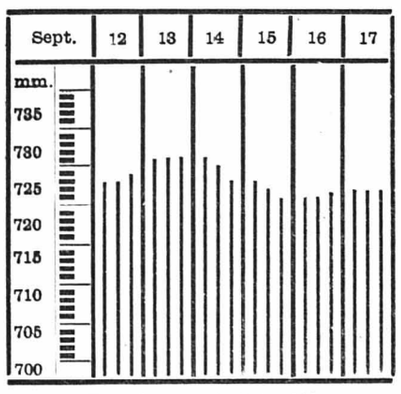

Température de l'eau 21°

Niveau du lac du 16 sept., à 6.30 : 429.27
Niveau du lac du 17 sept., 6 h. 30 : 429.26

Prévisions du temps. — Nord des Alpes, Valais, nord et centre des Grisons : Ciel tout d'abord couvert ou très nuageux et quelques pluies éparses. Jeudi bancs étendus de brouillards ou de brouillard élevé par nébulosité diminuant graduellement. Bise et température en baisse en plaine, au nord des Alpes.

Sud des Alpes et Engadine : Ciel variable. D'abord encore quelques averses ou orages locaux. Jeudi temps partiellement ensoleillé. Températures comprises entre 20 et 25 degrés en plaine l'après-midi.

CHRONIQUE RÉGIONALE

Cour de cassation pénale

La Cour de cassation pénale a siégé hier de 16 h. 30 à 19 h. au château de Neuchâtel, sous la présidence de M. P. Rosset, président, assisté de MM. E. Piaget, R. Ramseyer, J. Hirsch et Adrien Etter, afin de statuer dans onze pourvois en cassation. Dans un cas, M. Bertrand Houriet remplaça M. Hirsch. M. Charles Lambert, substitut, remplissait les fonctions de greffier.

La Cour a renvoyé au département cantonal de justice une demande en réhabilitation pour complément d'information. Elle a rejeté 8 pourvois en cassation en mettant à la charge de chacun des recourants un émolument de justice.

Elle a cassé le jugement rendu par le tribunal de police de Neuchâtel du 17 juin 1958, condamnant G. Sch. à 7 jours d'emprisonnement et aux frais arrêtés à 12 fr. 80 pour filouterie d'auberge, ivresse publique et scandale et outrage aux agents.

Statuant à nouveau, la Cour a condamné le recourant à 4 jours d'emprisonnement sous déduction de 1 jour de prison préventive, et au paiement de 12 fr. 80 de frais, mettant les frais du recours à la charge de l'Etat.

Elle a cassé sans renvoi le jugement du tribunal de Boudry du 16 juillet 1958 condamnant K. H. à 20 fr. d'amende et 50 fr. de frais pour infraction à l'art. 26/3 L.A., mettant les frais à la charge de l'Etat.

Elle a cassé sans renvoi également, le jugement rendu par le tribunal de Boudry en date du 23 juillet 1958, condamnant Mme C. S. à 5 jours d'arrêts avec sursis et aux frais, pour détournement d'objets saisis, mettant les frais à la charge de l'Etat.

LA VILLE

LES CONFÉRENCES

Lutte contre la tuberculose

Aujourd'hui commencent, à l'Université, les conférences de perfectionnement organisées, tous les deux ans, à l'intention des infirmières et assistantes sociales des ligues et dispensaires antituberculeux de la Suisse romande. A ces assises, d'une durée de trois jours, participeront quelque quatre-vingts participantes auxquelles s'adresseront plusieurs spécialistes de la tuberculose. Des excursions et des réceptions officielles seront prévues et les séances seront présidées par les médecins représentant la Ligue cantonale et celle du district de Neuchâtel contre la tuberculose qui en ont assumé l'organisation.

LES ACCIDENTS

Chute de scooter

Hier matin, à 8 h. 30, une jeune motocycliste de 20 ans, domiciliée à Neuchâtel, Mlle F. S., a fait une chute alors qu'elle descendait la rue de Combe-Borel. Blessée au visage, l'arcade sourcilière gauche ouverte et se plaignant de douleurs à l'épaule, elle a été transportée à l'hôpital Pourtalès.

VIGNOBLE

BOUDRY

Au tribunal de police

Deux cas d'ivresse au volant

(c) Le tribunal de police a tenu son audience hebdomadaire mercredi matin sous la présidence de M. Roger Calame, assisté de M. Roger Richard, commis-greffier.

venus ont été libérés, dans la seconde la plainte a été retirée.

W. S. circulait en automobile à la rue Fornachon à Peseux en direction de Cormondrèche quand R. Ch. déboucha en voiture de la rue Roulet en empiétant sur la ligne médiane. Les deux conducteurs ont freiné immédiatement et grâce à leur présence d'esprit la collision n'a causé que des dégâts matériels relativement peu importants.

W. S. qui n'a pas respecté la priorité de droite payera 40 fr. d'amende, tandis que R. Ch. qui a légèrement empiété sur la gauche et n'a pas pu présenter son permis de conduire au gendarme écope de 25 fr. d'amende. Les deux prévenus payeront par moitié les frais de la cause qui se montent à 17 francs.

Une affaire de violation d'entretien est suspendue.

E. R., de Lausanne, rentrait en voiture de Neuchâtel. Le chauffeur d'un camion qui venait derrière s'aperçut que la voiture zigzaguait sur la chaussée. Soucieux de prévenir un accident et se doutant que le conducteur de la voiture n'était pas de sang-froid, il obligea E. R. à s'arrêter, puis lui conseilla de rester à Colombier pour y passer la nuit. E. R. invita le chauffeur du camion et son aide à prendre un café dans un restaurant et leur promit de ne pas reprendre le volant. Toutefois, pressé de rentrer chez lui, préoccupé par des soucis d'affaires, il ne tint pas sa promesse et poursuivit sa route. Le chauffeur du camion, remarquant que E. R. avait failli renverser un piéton, avertit la police. E. R. fut arrêté à Chez-le-Bart. Son attitude fut d'une parfaite correction. Il se laissa faire une prise de sang et examiner par le médecin qui le jugea être moyennement sous l'influence de l'alcool. Le prévenu reconnait honnêtement avoir conduit en état d'ébriété, mais il déclare qu'ayant pris des calmants, car il suivait un traitement médical, il ne s'était pas rendu compte qu'il n'était pas en état de conduire sa voiture.

Le tribunal condamne Ernest Rognon à cinq jours d'emprisonnement et met à sa charge les frais de la cause qui se montent à 290 fr. 30. Le sursis ne pouvait pas être accordé au prévenu.

P. H., des Verrières, circulait en automobile de Saint-Aubin en direction de Bevaix. Dans un virage la voiture de P. H. fut déportée à gauche et heurta deux voitures venant en sens inverse. Bien que son automobile fut endommagée, P. H. continua son chemin en direction de Neuchâtel. Immédiatement avertie par les victimes de l'accident, la police arrêta P. H. à Boudry. Il fut conduit chez le médecin qui procéda à une prise de sang. L'analyse révéla 2,19 ‰, tandis que l'examen médical n'avait pas décelé une ivresse aussi avancée.

P. H. reconnait franchement avoir circulé en état d'ivresse, mais il prétend qu'il avait l'intention de s'arrêter à la gendarmerie de Boudry pour avertir la police.

Le tribunal condamne Paul Hurni à sept jours d'emprisonnement et au payement des frais de la cause qui se montent à 151 fr. 20. La loi étant stricte, le sursis ne peut pas être accordé au prévenu.

Le jugement d'une dernière affaire est remis à huitaine.

SAINT-AUBIN

La bénichon

(c) Le mois de septembre apporte avec lui la traditionnelle fête automnale, la Bénichon. Elle a eu lieu dimanche et lundi derniers par un temps magnifique. Partout les Broyards ont dansé. Il y a eu foule dans les établissements publics et sur les ponts de danse.

COLOMBIER

Tir-fête des « Armes-Réunies »

(c) Organisé dimanche, le tir-fête des « Armes-Réunies » a connu un beau succès ; 39 tireurs y ont participé.

Voici les résultats réalisés à cette occasion :

Cible tombola : 1. René Berton, 443 points ; 2. Claude Gutjahr, 99 ; 3. Roger Poirier, 433 ; 4. Armand Cuany, 99 ; 5. Charles Dellenbach, 421 ; 6. Albert Cornu, 97 ; 7. Franz Gerber, 409 ; 8. Jean Kettiger, 96 ; 9. Camille Weissbrodt, 400 ; 10. Maurice Savary, 96.

Cible Colombier : 1. Roger Poirier, 88 points (45-43) ; 2. Camille Weissbrodt, 88 (44-44) ; 3. Claude Gutjahr, 37 (45-42) ; 4. Charles Dellenbach, 86 (45-41) ; 5. Emile Jeanneret, 86 (45-41) ; 6. Jean Staudenmann, 86 (44-42) ; 7. Franz Gerber, 86 (43-43) ; 8. Pierre Béguin, 86 (43-43) ; 9. Paul Gay (père), 86 (43-43) ; 10. Albert Cornu, 84 (45-39) ; 11. Max Pellaton, 84 (42-42).

Cette année, le challenge est remporté par M. René Berton.

La distribution des prix eut, comme à l'accoutumée, une allure de fête de famille et fut présidée par M. Albert Cornu, président des « Armes-Réunies ». Le tir-fête était la dernière manifestation d'une saison de tir qui a été excellente pour notre société.

CRESSIER

Tamponnement de deux autos

Hier à 17 h. 30, M. Brunner, de Neuchâtel, traversait en voiture le village, en direction de la ville. Un automobiliste allemand venait en sens inverse en tenant la gauche de la chaussée, près du restaurant du Chasseur, et malgré un brusque rétablissement, les voitures se touchèrent.

Dégâts matériels.

VAL-DE-TRAVERS

FLEURIER

Arrêté pour vol, faux et abus de confiance

(c) Il y a quelques jours, une plainte était portée par son patron contre un jeune homme âgé de moins de vingt ans, S. G., auteur de malversations dans un bureau de la place où il travaillait depuis le commencement de l'année 1957.

Une enquête de la police cantonale, puis de M. Paul-Eddy Martenet, juge d'instruction intérimaire, permit d'établir que le prénommé avait commis des vols d'espèces, des faux et des abus de confiance pour un montant de 3500 francs environ. Actuellement des vérifications sont en cours pour déterminer si l'employé a fait d'autres opérations délictueuses que celles qui ont été trouvées.

Après avoir commencé par nier, S. G. a passé aux aveux et il a été écroué à la conciergerie.

Selon les renseignements que nous avons obtenus, S. G. a effectué la majeure partie de ses malversations dans le courant du mois d'août et au début de septembre. Il a prélevé un rouleau de cinquante pièces de 5 fr. dans le bureau de son patron et des sommes sur des livrets d'épargne au porteur. En outre, il a usé d'une fausse signature pour obtenir de l'argent sur un livret d'épargne nominatif.

Précisons encore que le dommage est couvert par une assurance.

Le tir de la Montagnette

(c) Dimanche a eu lieu le traditionnel tir de la Montagnette, auquel participaient le « Grütli », les « Armes-Réunies » et la Société des troupes de forteresses de la Suisse romande. Comme de coutume, la fanfare « L'Ouvrière » a prêté son concours à cette journée.

Voici les résultats enregistrés :

Armes-Réunies : André Clerc, 44 points; Marcel L'Eplattenier, 44 ; Xavier Lampart, 43 ; Erwin Rosa, 42 ; Louis Béguin, 42 ; Arthur Courvoisier, 41 ; Raymond Zurcher, 41 ; Eugène Graf, 40 ; Lucien Aggio, 39 ; Emile Stauffer, 37.

Troupes de forteresses : Arthur Grossenbacher, 37 points ; Robert Grandpierre, 36 ; Denis Dyens, 33 ; Arnold Jeanneret, 31 ; Justin Simon, 30.

Le Grütli : Louis-Georges LeCoultre, 41 points ; Jean Voumard, 39.

Cible Montagnette : Arthur Courvoisier, 25 points ; Erwin Rosa, 24/23 ; Louis Béguin, 24/22 ; Raymond Zurcher, 24/20 ; André Clerc, 24/22/14 ; Eugène Graf, 24/19/17.

Le challenge Montagnette a été attribué pour un an à M. Erwin Rosa et le roi du tir 1958 a été M. André Clerc.

COUVET

Nouveau conseiller général

M. Louis Ducommun, radical, a été proclamé élu conseiller général, en remplacement de M. René Cavadini, démissionnaire.

MOTIERS

Pour un musée Jean-Jacques Rousseau

Une société s'est constituée à Môtiers afin d'aménager un musée J.-J. Rousseau dans l'appartement que le philosophe occupa à Môtiers de 1762 à 1765.

RÉGIONS DES LACS

PORTALBAN

La chasse

La chasse est ouverte pour la grande joie des disciples de saint Hubert, depuis le 15 septembre. Répétons qu'il est formellement interdit de tirer depuis un véhicule motorisé. La chasse en râteau est également interdite. Cette année le gibier abonde dans la région et on apprend qu'un grand nombre de permis a été délivré.

Naissances

Monsieur et Madame Jean-Claude PETITPIERRE-VUITHIER ont la joie d'annoncer la naissance de leur fille

Béatrice - Isabelle

17 septembre 1958

Clinique Bois-Gentil, Genève
Chemin de Drize 7, Troinex

ESTAVAYER

Changement dans la paroisse catholique

(sp) Toute la population catholique d'Estavayer a appris avec chagrin le départ de l'abbé Pierre Gumy nommé à Charmey, en Gruyère. Ce dernier, en lutte à un mal tenace, a reçu le conseil de changer au plus tôt d'altitude, pour réparer sa santé très ébranlée.

Chaque paroissien regrettera ce prêtre au grand cœur, au dévouement duquel on ne faisait jamais appel en vain. Malgré un état de santé amoindri, il voua le plus clair de son temps à son sacerdoce.

Toute la population lui souhaite un ministère fructueux en Gruyère, que sa santé se rétablisse au plus tôt. Son souvenir restera gravé à Estavayer.

DELLEY

Restauration de l'église paroissiale

(c) Les travaux ont commencé en vue de la restauration de l'église paroissiale. Un crédit assez important a été adopté par l'assemblée paroissiale des deux villages intéressés. Cette restauration sera terminée en 1959.

Delley avec ses maisons cossues et son école moderne sera encore embellie par cette restauration de l'église.

MORAT

Un incendie maîtrisé

(sp) Au hameau de Prehl, près de Morat, une poêle pleine de pommes de terre à frire s'est enflammée par suite d'une chaleur excessive. Un tapis s'est enflammé et le feu allait gagner les parois. Des voisins accoururent, armés d'extincteurs à mousse, et réussirent à circonscrire le sinistre. Il y a pour plusieurs centaines de francs de dégâts.

VAL-DE-RUZ

CERNIER

Fête cantonale des missions

(c) Dimanche 14 septembre avait lieu à Cernier la fête cantonale des Missions. Dès le matin, au temple, le pasteur François Kamga, du Cameroun, présida la catéchisme auquel s'étaient joints les enfants des écoles du dimanche, ainsi que le culte dominical. A l'issue de ce dernier eurent lieu la présentation et les messages des missionnaires neuchâtelois.

Puis les quelque 130 participants se retrouvèrent à la halle de gymnastique où un pique-nique en commun était prévu.

Au début de l'après-midi, à la chapelle, un film sonore et en couleurs du Dr Broussous fut présenté sur Bangwa, hôpital de brousse, film intéressant et montrant le travail effectué par la mission.

Au temple, le pasteur Eugène Reymond, secrétaire général de la M.S.A.S., exposa avec éloquence la tâche missionnaire actuelle de notre Eglise.

En fin d'après-midi, une collation mit fin à cette magnifique journée pleine d'enseignements.

COFFRANE

Assemblée générale

(c) L'assemblée du 12 septembre a réuni 25 électeurs. M. B. Perrenoud, président, relève que cette date marque l'entrée du canton de Neuchâtel dans la Confédération et que le 12 septembre 1814, un ressortissant de Coffrane faisait partie de la délégation de la Diète.

Après lecture du procès-verbal qui ne soulève aucune observation, on passe à l'ordre du jour.

Adoption d'un arrêté, limitant la vitesse des véhicules à moteur dans la localité. — Il est donné lecture de l'arrêté du Conseil d'Etat, qui fixe la vitesse des véhicules à 60 kmh. dans les agglomérations. Plusieurs orateurs désireraient limiter la vitesse à 50 km., ce qui est contraire aux décisions de l'autorité cantonale. Après échange de vues, l'arrêté est adopté par 14 voix.

Demandes de crédits. — a) pour l'aménagement du terrain destiné au concours bovin qui a lieu chaque année dans notre village. Après l'exposé du représentant du Conseil communal, le crédit de 1300 francs est accordé ; b) Pour l'installation d'une cuisine au rez-de-chaussée du restaurant du Lion. A la requête du tenancier, un plan est présenté, mais il ne donne pas satisfaction. Après discussion, la chose est renvoyée pour étude plus approfondie au Conseil communal, auquel il est adjoint une commission de quatre membres.

Divers. — De nombreuses réclamations sont formulées concernant l'installation des compteurs d'eau, l'écoulement des égouts de la commune voisine dans les canaux collecteurs destinés au drainage, le séchoir à herbes fonctionnant de nuit et le dimanche. Le Conseil communal donne immédiatement certains renseignements, mais pour le surplus, le possible sera fait pour trouver une solution satisfaisante.

LES GENEVEYS-sur-COFFRANE

Nous fêtons nos tireurs

(c) Samedi soir, à la gare, a eu lieu une courte réception de notre Société de tir. N'ayant pu préparer cette petite fête le jour de la rentrée au tir fédéral de Bienne, nos tireurs ont pensé bien faire en la reportant au jour précédant la clôture des tirs dans notre commune.

Un cortège se forma sur la place de la Gare pour se rendre au café de la Gare, lieu de la réception. Le président de la société, M. Racine, dit quelques mots à la population puis donna les résultats obtenus à Bienne par notre Société de tir, qui obtint le 218me rang sur 317 en catégorie 5, avec 47,750 de moyenne.

Ont obtenu une couronne : René Duvoisin, Jean Steimann, Claude Restelli.

CHÉZARD-SAINT-MARTIN

Un geste apprécié

(c) C'est celui qu'ont eu à l'égard de notre population, la société de musique « L'Ouvrière » et le Chœur d'hommes. Au cours de trois des belles soirées d'automne dont nous sommes gratifiés ces derniers temps, ces sociétés ont donné concert en commun en trois endroits différents de notre long village. Chacun a apprécié à sa juste valeur les belles productions présentées et notre population tout entière a été très sensible à cette aimable attention.

EN PAYS VAUDOIS

CHAMPVENT

Chute d'un enfant

(c) A Champvent, le petit Denis, âgé de 8 ans, fils de M. Jean Clerc, ouvrier aux ateliers C.F.F. d'Yverdon, qui s'amusait avec son frère, a fait une chute et s'est cassé le bras droit. L'enfant a été transporté à l'hôpital d'Yverdon aux environs de 15 h. 15.

Informations suisses

Les difficultés d'écoulement des fruits et légumes valaisans

Un communiqué de la division de l'agriculture à Berne

BERNE, 17. — Les producteurs valaisans manquent de débouchés pour leurs légumes. Déjà la récolte des choux-fleurs a été difficilement écoulée et a dû faire l'objet d'un compromis. En effet, les paysans n'ont réussi à vendre une partie de la récolte qu'en la faisant dépendre de la vente des fraises et d'autres fruits.

La récolte valaisanne des tomates est spécialement bonne cette année et bat maintenant son plein. Mais il s'agit là de marchandise qui se gâte vite et qui devrait être rapidement vendue. La division de l'agriculture n'a pas eu jusqu'à aujourd'hui de nouvelles concernant la destruction, par les producteurs valaisans, de choux-fleurs ou de tomates. Elle a annoncé que l'armée avait acheté une certaine quantité de purée de tomates. Mais la consommation des tomates a tendance à diminuer du fait que le temps se rafraîchit et que beaucoup de consommateurs cultivent eux-mêmes ces légumes. Le système des trois phases (importation libre, restreinte et défendue) a fonctionné, en ce sens que l'importation des tomates est défendue depuis longtemps.

La vente des pommes sera aussi difficile

Les difficultés d'écoulement s'étendent aussi à la récolte des fruits, qui, depuis de longues années, n'a pas été aussi riche. Mais les arbres des jardins sont aussi surchargés, et les besoins privés sont plus que couverts. Ainsi, la vente des pommes « Gravenstein » sera aussi difficile. L'exportation de ces fruits ne suffit pas à liquider les excédents, étant donné que l'étranger connaît aussi de belles récoltes.

(Réd. — On sait qu'une manifestation de protestation aura lieu samedi en Valais.)

VALAIS

Inauguration du barrage de Mauvoisin

Coût total des travaux : 450 millions de francs

BARRAGE DE MAUVOISIN, 17. — L'aménagement de Mauvoisin a été inauguré solennellement mercredi. Les invités, au nombre de cinq cents, ont été conduits en cars au village construit pour abriter les ingénieurs, employés et ouvriers, d'où ils ont gagné à pied le barrage. La cérémonie s'est déroulée sur le barrage même. Mgr Haller, abbé de Saint-Maurice et évêque de Bethléem, a béni l'œuvre. A la demande des organisateurs, il a évoqué la mémoire de ceux qui ont donné leur vie pour la réalisation de l'œuvre inaugurée mercredi.

Quelques chiffres

Le coût total des travaux s'est élevé approximativement à 450 millions de francs. L'électricité est produite par deux centrales : celle (souterraine) de Fionnay, dans la partie supérieure de la vallée de la Dranse, et celle de Riddes, dans la vallée du Rhône. Les eaux du lac de Mauvoisin sont amenées à la centrale de Fionnay par une galerie sous pression de 14,6 kilomètres et par une conduite forcée double de 1900 m. de long.

La production s'élèvera — pour une année hydrologique moyenne — à 761 millions de kWh., dont 604 millions de kWh. d'hiver et 157 millions de kWh. d'été.

Le barrage de Mauvoisin est du type voûté. Sa hauteur est de 237 mètres au-dessus des fondations et sa longueur au couronnement de 520 mètres. L'eau accumulée représente une masse utile de 180 millions de mètres cubes. Fait à souligner : il n'a fallu submerger que des terrains inhabités et improductifs. 960.000 mètres cubes d'éboulis ont été excavés, ainsi que 450.000 mètres cubes de rocher. La superficie du bassin dont les eaux sont utilisées est de 175 kilomètres carrés dont 75 km. carrés (43 %) sont recouverts de glaciers. Les ingénieurs ont construit, en outre, une galerie d'adduction pour amener au lac, sur le côté gauche, les eaux des torrents de Sery et de Corbassière. Ajoutons que l'importance des glaciers garantit le remplissage du lac même pendant les années sèches.

Les travaux ont été projetés et exécutés sous la direction des entreprises électriques et industrielles de l'Electro-Watt à Zurich. Les « Forces motrices de Mauvoisin S. A. », dont le siège est à Sion, disposent d'un capital-actions de 100.000 millions de francs auquel participent l'Electricité de Laufenbourg S. A. (25 %), les Forces motrices du Nord-Est de la Suisse S. A., à Baden (20 %), les Forces motrices bernoises S. A., Berne (20 %), les Forces motrices de la Suisse centrale, à Lucerne (15 %), l'Electro-Watt S. A., à Zurich (10 %) et l'Electricité de France, à Paris (10 %).

BERNE

Un étudiant fait une chute mortelle de 300 mètres près de Kandersteg

KANDERSTEG, 17. — L'étudiant Roland Luterbach, 24 ans, a fait une chute d'environ 300 mètres, alors qu'il descendait de l'Altels. Son cadavre a pu être ramené dans la vallée mardi.

Violents orages dans l'Oberland

SPIEZ, 17. — Mardi après-midi, une pluie torrentielle s'est abattue sur certaines régions de l'Oberland bernois. La crue des torrents a fait de nombreux dégâts. C'est ainsi que le torrent d'Erlibach a emporté le pont principal de la route Kienthal-Griesalp, peu après le village de Kienthal.

Dans la vallée de la Luetschine, la route cantonale entre Lauterbrunnen et Wilderswil a été encombrée en trois endroits et le trafic bloqué pendant de longues heures. La ligne des chemins de fer a aussi été touchée, mais le trafic a pu être maintenu par transbordement.

VAUD

Un rural incendié à Bière

BIÈRE, 17. — Un incendie attribué à la combustion spontanée du regain a détruit mardi soir à Bière le rural de la ferme de M. Vincent Jotterand. Soixante-cinq chars de fourrages ont été consumés. Les dégâts sont importants.

En cas de DEUIL adressez vous AU LOUVRE La Nouveauté SA NEUCHÂTEL
Envois à choix par service-special
Tél. (038) 5 30 13

BALE-VILLE

Une affaire de fausse monnaie

BALE, 17. — Le tribunal correctionnel de Bâle a condamné quatre accusés à des peines d'un ans, 9 mois et 4 mois de prison pour mise en circulation de faux souverains d'or. Contrairement à la juridiction du Tribunal fédéral, le tribunal de Bâle a reconnu aux souverains d'or anglais la qualité de moyens de paiement. Il a ainsi, conformément au désir du gouvernement britannique, admis la nécessité de protéger ces pièces de monnaie contre les imitations.

De 1952 à 1955, de grandes quantités de fausses monnaies d'or ont été fabriquées en Italie.

GENÈVE

Prolongation du mandat de dépôt de l'ex-directeur de banque

GENÈVE, 17. — La Chambre d'accusation de Genève a eu à s'occuper mercredi du cas de l'ex-directeur de banque Jean-Laurent C., qui est détenu depuis trois mois à la prison de Saint-Antoine. A trois reprises déjà, la Chambre d'accusation avait refusé de le mettre en liberté provisoire, étant donné le caractère criminel des faits qui lui sont reprochés. Comme le mandat de dépôt de trois mois arrivait à échéance, elle a eu à examiner s'il y avait lieu de le renouveler. La défense ne s'y opposant pas, la Chambre a ordonné la prolongation du dépôt.

JURA

Un violent incendie éclate dans une entreprise de Porrentruy et se propage dans une ferme

LES DÉGATS SONT CONSIDÉRABLES

De notre correspondant de Porrentruy :

Hier soir, peu après 22 heures, un incendie a éclaté dans l'entrepôt de bois de l'entreprise de menuiserie et charpenterie de M. Kurth à Porrentruy. Le feu s'est tout de suite communiqué à la grande ferme toute proche de MM. Kubler frères, trouvant à se propager dans les granges pleines de récoltes. Celles-ci furent détruites de même que toutes les machines servant à l'exploitation agricole.

Le bétail a été sauvé avec peine, les porcs surtout. En raison des grandes quantités de bois en flammes le brasier dégageait une chaleur extrêmement forte et une lueur sinistre éclairait tout l'horizon.

Bien que les parties habitées des bâtiments aient pu être préservées, les pertes sont considérables, atteignant probablement 150.000 fr. Les causes de cet incendie n'ont pas encore été établies.

Repose en paix.

Monsieur et Madame René Bornoz-Huser et leurs fils ;
Monsieur et Madame André Bornoz-Jaquet et leur fils ;
Madame Edouard Guyenet-Bornoz et famille, à Môtiers ;
Mademoiselle Ellen Bornoz ;
Monsieur et Madame Charles Bornoz et famille, à Bôle ;
Madame Alfred Aeberly-Bornoz et famille ;
Madame et Monsieur James Brandt-Bornoz et famille ;
Monsieur et Madame Jean-Louis Bornoz, à Peseux ;
Madame Rose Bornoz-Laier ;
Madame et Monsieur Alcindor Calame-Bornoz et famille, au Locle ;
Monsieur et Madame Adolphe Bornoz et famille ;
Monsieur Ernest Morier ;
Mademoiselle Lina Morier,
ainsi que les familles Morier, Aellen, parentes et alliées,
ont la grande douleur de faire part du décès de

Monsieur Emile BORNOZ

leur très cher papa, grand-papa, frère, beau-frère, oncle et parent, que Dieu a repris à Lui, ce jour, paisiblement dans sa 76me année.

Neuchâtel, le 17 septembre 1958.
(Rosière 2)

Aimez-vous les uns les autres, comme je vous ai aimés.

L'incinération, sans suite, aura lieu samedi 20 septembre. Culte à la chapelle du crématoire, à 14 heures.

Cet avis tient lieu de lettre de faire part

Pompes Funèbres E. EVARD
Cercueils Incinérations Couronnes-Transports
Seyon 23 - Tél. 5 36 04