Neuchâtel — N° 13 (16 pages) Un numéro 20 centimes Jeudi 16 janvier 1958

FEUILLE D'AVIS DE NEUCHATEL

Journal de Neuchâtel, du canton et des régions avoisinantes

220me année — PARAIT TOUS LES JOURS, EXCEPTÉ LE DIMANCHE — Fondée en 1738

1, RUE DU TEMPLE-NEUF ET 6, RUE DU CONCERT - TÉLÉPHONE 5 65 01 - CHÈQUES POSTAUX IV 178

ABONNEMENTS

	1 an	6 mois	3 mois	1 mois
SUISSE:	32.—	16.25	8.25	3.—
ÉTRANGER:	50.—	26.—	14.—	5.—

Les changements d'adresses en Suisse sont gratuits. A l'étranger: frais de ports en plus.

ANNONCES

22 ct. *le millimètre*, min. 25 mm. - Petites annonces locales 16 ct., min. Fr. 1.50 - Avis tardifs 55 et 72 ct. - Réclames 75 ct., locales 55 ct. (de nuit 72 ct.). Mortuaires 30 et 45 ct.

Pour les annonces de provenance extra-cantonale: *Annonces Suisses S. A.*, «*ASSA*» agence de publicité, Genève. Lausanne et succursales dans toute la Suisse.

La Suisse et la missive Boulganine

LA Suisse n'a pas encore répondu à la lettre que M. Boulganine a envoyée au Conseil fédéral. Mais, sur le fond, notre position semble connue. Nos hautes autorités n'ont pas les mêmes raisons qu'à fin 1956, au moment des événements de Suez et de Hongrie où un risque de guerre était possible, d'insister auprès des Grands pour qu'ils se rencontrent sur notre territoire. Aujourd'hui, si la demande d'une conférence à l'«échelon suprême» ou à l'«échelon des ministres des affaires étrangères» est adressée à la Suisse, notre pays n'aurait aucun motif de se dérober. Mais il n'a à prendre non plus aucune initiative.

D'aucuns parmi nos compatriotes estimeront peut-être que prendre une telle initiative serait nous affirmer sur le plan international, afficher notre volonté de paix, contribuer d'une manière effective à la détente. Erreur et illusion ! Il n'est nullement prouvé, dans les circonstances actuelles, qu'une conférence à quatre, à cinq ou à trente, au «sommet» ou aux «degrés inférieurs», provoquerait un dégel international; il n'est nullement prouvé qu'elle n'aboutirait pas à un échec ce qui constituerait, en fin de compte, un péril plus grand que celui représenté par l'état de choses actuel.

Et même si cette conférence était considérée comme une «réussite» par les communiqués officiels, il n'est nullement prouvé qu'une réussite de ce genre, qu'une «réussite» qui consisterait à légaliser l'ordre fondé, à l'est du continent, sur l'iniquité et sur l'oppression, contribuerait à pacifier l'humanité. Tout au contraire si l'espoir devait être enlevé définitivement, à la suite d'une telle conférence, à des nations soumises à la tyrannie et à l'iniquité, c'est un grand malheur qui en résulterait pour l'univers. Et nous-mêmes en Suisse nous aurions à regretter amèrement d'avoir prêté la main à semblable entreprise.

Il est des moments dans l'existence des peuples où l'«attentisme» se révèle nécessaire. Les circonstances, à cette heure, sont mouvantes, l'événement est aussi fluide qu'incertain et tout s'accorde en conséquence à démontrer qu'en ce qui concerne la Suisse, nous vivons précisément un de ces moments-là. L'«attentisme» est même, dirons-nous, la forme que doit emprunter notre neutralité !

On s'interroge beaucoup sur notre neutralité. Il y a à son sujet deux courants de pensée. Le «Manchester Guardian» laissait entendre l'autre jour que la Suisse s'insérerait par la force des choses dans le jeu de l'alliance atlantique. D'autres estiment que nous avons à participer le plus activement possible aux grands mouvements qui tendent à la confrontation des nations.

Soyons prudents ! Il se peut que, dans notre tâche de préparation militaire, nous ayons à tenir compte des circonstances qui feraient que la Suisse soit aux côtés des victimes de l'agression. Il se peut aussi que, sur le plan politique, nous ayons à songer à une évolution qui, ultérieurement, serait favorable à un rapprochement international. Mais tout cela demeure vague, tout cela est indéfini, et c'est pourquoi, précisément, il est «urgent d'attendre», en nous tenant à notre neutralité.

La notion de neutralité n'a d'ailleurs jamais été rigide. Elle est déterminée, au premier chef, par la conjoncture. La neutralité n'est pas une fin en soi. Elle est au service du pays. Aujourd'hui tout indique qu'elle exige avant tout que nous nous défiions des propagandes, des bobards, des idéologies, pour ne nous en tenir que plus fermement à la seule réalité qui compte : la sauvegarde de la patrie.

Au demeurant, faut-il rappeler qu'«attentisme» n'est pas «immobilisme», qu'«en attendant» nous avons suffisamment de besogne à accomplir à l'intérieur de nos frontières dans des domaines très divers et que, pour ce qui est de nos obligations à l'égard d'autrui, le plus grand service que nous puissions rendre, c'est de témoigner que notre ordre intérieur pourrait être utilement pris comme modèle à une plus vaste échelle. Mais encore faudrait-il que cet ordre intérieur restât fidèle aux principes qui l'ont inspiré et créé, ceux d'un fédéralisme six ou sept fois séculaire.

René BRAICHET.

Lire en dernières dépêches :

M. ADENAUER : « L'offensive-papier de M. Boulganine n'est qu'une manœuvre »

SUSPENSION DES NÉGOCIATIONS FRANCO-TUNISIENNES

Paris envisagerait une rupture des relations diplomatiques

Les députés se solidarisent avec le gouvernement, mais les pronostics restent très réservés sur le proche avenir

Notre correspondant de Paris nous téléphone :

A la veille du vote sur la question de confiance, la situation politique s'est, au cours de la journée d'hier, à la fois aggravée et éclaircie sur le plan intérieur.

Expliquons-nous. A la Chambre, les rebondissements de l'affaire des cinq soldats français disparus à la frontière algéro-tunisienne ont été suivis avec la plus extrême attention. C'est avec une grande satisfaction qu'on a appris les décisions prises par le Conseil des ministres : premièrement, départ pour Tunis du général Buchelet, conseiller militaire à la présidence du Conseil, porteur du message personnel de M. Félix Gaillard à M. Habib Bourguiba, deuxièmement suspension de toutes les négociations en cours avec la Tunisie, aussi longtemps qu'une réponse claire et précise n'aurait pas été donnée sur le sort des quatre émissaires (le cinquième est mort) dont on a de bonnes raisons de penser qu'ils sont prisonniers des fellagha algériens stationnés en Tunisie.

Rupture des relations diplomatiques ?

La fermeté dont le gouvernement fait preuve dans cette affaire a heureusement impressionné les députés et singulièrement ceux du centre et de la droite ; ils qualifient d'«intolérable» l'attitude du président du Conseil tunisien.

Un bruit a couru hier dans les couloirs du Palais-Bourbon suivant lequel le Conseil des ministres a pris la décision de principe de rompre les relations diplomatiques avec la Tunisie. La nouvelle n'a pas été officiellement confirmée, mais il semble qu'on puisse lui accorder quelque crédit.

M.-G. G.

(Lire la suite en 15me page)

LA PETITE GUERRE D'IFNI

SANGLANT ENGAGEMENT au Sahara espagnol

Près de 300 morts

MADRID, 15 (A.F.P.). — Pour la première fois depuis le 24 décembre, le ministère espagnol de l'armée a publié, mercredi, un communiqué pour annoncer qu'un violent engagement a eu lieu lundi, dans la zone d'El Aium (capitale du Sahara espagnol).

(Lire la suite en 15me page)

DÉCIDÉMENT TOUT LEUR RÉUSSIT !

UN SAVANT RUSSE A VU L'HOMME DES NEIGES

«L'être» était couvert de poils, précise-t-il

MOSCOU, 15 (AFP). — La «Komsomolskaya Pravda», organe des jeunesses communistes, a publié hier sous le titre «Rencontre avec l'homme des neiges», une interview de M. A.-G. Pronine, chef du groupe hydrologique de l'expédition scientifique soviétique qui a exploré, au cours de l'été dernier, la région du glacier Fedtchenko, dans le Pamir.

Ces traces géantes d'un «homme des neiges» ont été photographiées il y a quelques années dans l'Himalaya.

M. Pronine décrit ainsi sa rencontre avec «l'homme des neiges» :

«Le 10 août 1957, nous arrivâmes au bord du glacier Fedtchenko. Devant nous s'étendaient les séracs du glacier. Lorsque nous atteignîmes la vallée de la rivière Baliandkiik, nous constatâmes que le glacier avait fortement reculé, libérant une partie du lit de la rivière. Dans la partie sud, à une hauteur de 500 mètres, mon attention fut attirée brusquement par une apparition extraordinaire. Il me sembla que sur une élévation rocheuse, abrupte, quelqu'un se tenait debout. Notre expédition savait que cette région montagneuse du Pamir était complètement inhabitée et qu'il n'y existait donc aucun village.

(Lire la suite en 15me page)

AU COURS DE SA CONFÉRENCE DE PRESSE

M. Eisenhower prend la défense de M. Dulles

«C'est l'homme le plus sage et le plus dévoué que j'aie jamais rencontré»

WASHINGTON, 15 (A.F.P.). — Le chef de la Maison-Blanche a pris énergiquement hier la défense de son ministre des affaires étrangères dont la démission avait été récemment suggérée par divers organes de la presse américaine.

Il a affirmé que M. Foster Dulles était la dernière personne qu'il souhaitait voir quitter le gouvernement et il a souligné que le secrétaire d'Etat était l'homme le plus sage et le plus dévoué qu'il ait rencontré.

Faisant allusion aux critiques dont le chef du département d'Etat a été l'objet, le président des Etats-Unis a déclaré que l'opinion générale qu'il avait pu recueillir personnellement, notamment auprès d'hommes d'Etat étrangers, était que M. Dulles devait rester dans ses fonctions actuelles.

(Lire la suite en 15me page)

Incendie chez Simenon à Cagnes

MAIGRET joue les pompiers

Le romancier Georges Simenon et sa femme ont dû jouer les pompiers pour maîtriser le feu de cheminée qui s'était déclaré lundi soir dans leur petite villa de Cagnes. C'est avec des vases remplis qu'ils arrivèrent, après plus d'une heure d'efforts, à éteindre le feu.

La fumée ayant rendu l'atmosphère de la maison irrespirable, Simenon et sa femme se sont installés à l'hôtel Carlton, à Cannes, où ils comptent séjourner une semaine.

LIRE AUJOURD'HUI :

Page 4 :

TOUS LES SPORTS

- Les footballeurs italiens éliminés de la coupe du monde
- Les nageurs australiens continuent de se distinguer
- Notre chronique de ski

REVUE ECONOMIQUE

- Puissance oblige

Page 6 :

LA VIE NATIONALE

- La précaution inutile

Page 12 :

- Notre Parc national et la Basse-Engadine

DU COTÉ DE LA CAMPAGNE

Page 15 :

- Le derby grison de hockey sur glace

DU JUDO AU TRAPÈZE !

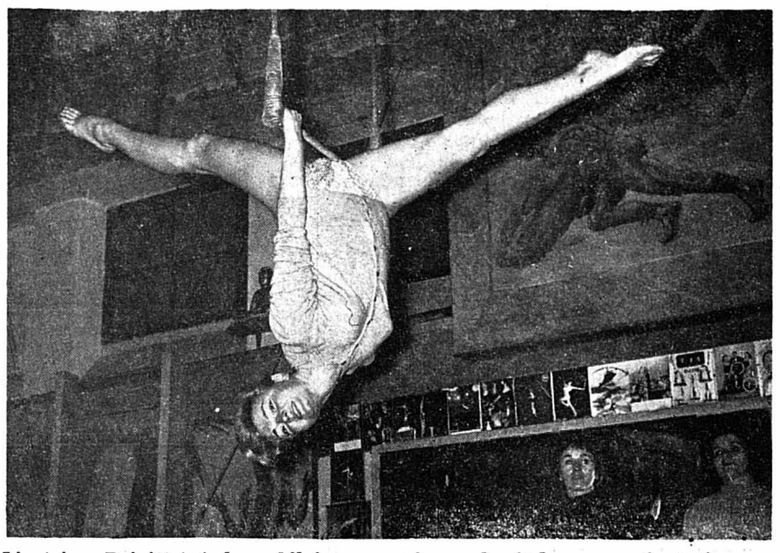

L'actrice Brigitte Auber délaisse ces jours le judo pour s'entraîner au trapèze dans une salle du gymnase Pigalle (notre photographie). En effet, elle doit présenter un numéro d'acrobatie au trapèze lors du prochain gala des artistes.

L'INGÉNU VOUS PARLE...

LE COURAGE

QU'EST-CE que le courage ? Une vertu. Une vertu déjà fort prisée des anciens, de Platon en particulier, et fort nécessaire encore de nos jours pour faire face aux revers de fortune, opposer un front serein à la trahison de notre petite amie et surmonter les angoisses que cause à tout le monde cette nouvelle épée de Damoclès qui s'appelle bombe H ou fusée téléguidée.

On distinguait jadis deux sortes de courage : le courage physique et le courage moral. Ils peuvent se confondre parfois, dans le cas par exemple où vous vous précipiteriez dans les flammes pour sauver une belle-mère détestée. Quant à dénoncer les péchés que commettent contre notre langue nos chers et fidèles confédérés, comme le fait mon confrère Nemo, c'est un acte de courage qui confine à la témérité.

Mais il se trouve que ce beau nom de courage soit parfois quelque peu galvaudé. Dans le compte rendu du «vernissage» d'une exposition de sculpture d'avant-garde (dont les exposants portent en particulier les noms si français de Lipchitz et de Zadkine), je lis «qu'il a fallu à ces précurseurs du courage pour affronter un public qui s'obstine à ne pas les comprendre».

Quand, à l'époque où triomphait Meissonier, les peintres impressionnistes se risquèrent, chez un photographe sympathisant, à montrer leurs œuvres au public, il leur fallut certes du courage. Ce qu'ils bravaient, ce n'était pas seulement la routine, les poncifs d'atelier, la lâcheté d'une opinion tout acquise au «confort intellectuel», selon l'expression de Marcel Aymé, mais encore les positions personnelles des grands pontifes qui présidaient aux destinées d'un art fondé sur des recettes et des formules immuables.

Ces peintres, au surplus, étaient pour la plupart fort pauvres. Si la critique leur était hostile, les riches amateurs les ignoraient et les marchands de tableaux ne leur ouvraient qu'un crédit fort mince.

Quelles sont les hardiesses, quelles sont les excentricités qui ne trouvent aujourd'hui des admirateurs dociles, des «fans» enthousiastes, voire des mécènes au portefeuille inépuisable ? Si l'on organise une exposition d'art abstrait, les visiteurs ne se cabrent ni ne ricanent. Tout au plus hochents-ils timidement la tête en rougissant de leur ignorance et de leur inaptitude à suivre le mouvement, tandis qu'un guide bénévole s'emploie paternellement à les éclairer.

Van Gogh, on le sait, s'est suicidé dans un accès de démence. Il n'avait vendu de son vivant qu'une seule toile. Son œuvre est actuellement estimée à un nombre considérable de millions.

Mais Zadkine, lui, ce sculpteur d'origine russe, à qui il faut du «courage» pour exposer, est arrivé sans encombre à l'âge de 68 ans. Il possède une gentilhommière dans le Lot et professe son art à la Grande Chaumière, où il a pris la relève de Bourdelle.

Ainsi, messieurs les critiques, ne nous parlez pas de courage quand il s'agit d'art moderne. Si quelqu'un, en l'occurrence, s'avisait de faire preuve de courage, ce serait plutôt le malheureux philistin qui se refuserait à mettre un assemblage de fils de fer tordus à cent mille coudées au-dessus de la Vénus de Milo, qui affirmerait que certaines «recherches» mènent tout droit dans un cul-de-sac et proclamerait que l'extravagance n'est parfois que le pitoyable alibi de l'impuissance.

L'INGÉNU.

Visite à quelques doyens du district de Neuchâtel

COMMENT NOS AÎNÉS ONT FRANCHI LE CAP 1957-1958

Le long mois de janvier est déjà bien entamé. Les fêtes de fin d'année semblent lointaines, les semaines sont difficiles à terminer et les factures impossibles à régler. L'estomac et le porte-monnaie se sont sensiblement allégés et la fin du mois est attendue avec autant d'impatience que celle de décembre.

Il est toutefois des personnes qui n'ont fait aucun excès pendant les fêtes, qui sont simplement heureuses d'avoir été entourées plus que d'habitude. Pour elles, ces journées resteront lumineuses, elles y penseront des semaines durant encore. Il s'agit de nos aînés qui se contentent de peu, sont heureux quand un peu d'affection leur est témoignée.

Nous avons voulu savoir comment nos doyens avaient entamé la nouvelle année. Le bureau du contrôle des habitants nous a transmis les noms et adresses des cinq personnes âgées de plus de 95 ans qui habitent actuellement Neuchâtel.

La doyenne est dans son second siècle d'existence

Nous avions eu l'occasion, lorsqu'elle fêtait ses 100 ans révolus, de passer d'agréables instants avec Mme Marie-Thérèse Beaufeu-Bailleux. Charmante centenaire, très instruite et ne cessant de s'instruire en écoutant la radio. Mme Beaufeu reçoit et expédie un abondant courrier, avec l'aide de ses neveux puisqu'elle est aveugle. Ses lettres sont d'une exquise personnalité, elle a gardé une façon d'écrire qui fait la joie de ses amis.

Mme Marie-Thérèse BEAUFEU

Pendant les fêtes, elle s'habilla avec plus de soin encore que d'habitude — toujours en rose comme aimait la voir son mari — elle a participé à la réunion familiale et chanté des chansons de Noël. Ses vœux ? Très modestes. Mais elle reçut avec un plaisir évident l'eau de Cologne de marque à laquelle elle est fidèle depuis des années et quelques pastilles à la menthe qu'elle aime sucer pendant la journée.

Mme Beaufeu fêtera ses 101 ans le 3 février prochain et c'est fort allégrement qu'elle avance dans son second siècle d'existence.

RWS.

(Lire la suite en 6me page)

VETEMENTS Breisacher NEUCHATEL

Regarder nos vitrines = économies garanties

Et ce ne sont pas des mots, car véritablement nos Vente autorisée

SOLDES SONT EXCEPTIONNELS

VETEMENTS Breisacher NEUCHATEL

AVIS OFFICIELS

VILLE DE NEUCHATEL

Votations fédérale et cantonale
des 25 et 26 janvier 1958

Avis aux électeurs

Les électeurs de la circonscription communale qui doivent s'absenter de la localité les samedi 25 et dimanche 26 janvier 1958 peuvent exercer leur droit de vote le jeudi 23, le vendredi 24, de 0 h. à 24 h. ou le samedi 25 janvier, de 0 h. à 10 h., soit au poste de police, en dehors des heures d'ouverture des bureaux, soit à la Police des habitants.

Les militaires mobilisés entre le 16 et le 25 janvier peuvent voter dès le 16 janvier, soit au poste de police, en dehors des heures d'ouverture des bureaux, soit à la Police des habitants où le matériel de vote leur sera remis sur présentation de l'ordre de marche.

Le Conseil communal.

UNIVERSITÉ de NEUCHÂTEL

AULA

Conférences universitaires

Hiver 1957-1958

Lundi 20 janvier à 20 h. 15 - M. Edmond GUYOT
Faut-il encourager la vulgarisation scientifique ?

Lundi 27 janvier à 20 h. 15 - M. Georges REDARD
A travers l'Iran : du désert de sel aux mosquées d'Isfahan
(avec film en couleur)

Lundi 3 février à 20 h. 15
M. Robert MARTIN-ACHARD
L'humanisme biblique

Lundi 10 février à 20 h. 15 - M. Paul-René ROSSET
L'économie suisse est-elle menacée d'inflation ou de déflation ?

COMMUNE de BOUDRY

Mise au concours

La ville de Boudry met en soumission le poste nouvellement créé

d'aide-comptable

à l'administration communale.

La préférence sera donnée à un candidat porteur d'un diplôme de fin d'apprentissage ou d'une école de commerce, âgé de 21 à 25 ans et ayant déjà accompli un stage pratique dans les travaux comptables.

Les offres, avec curriculum vitae, copies de certificats et prétentions, sont à adresser au Conseil communal jusqu'au samedi 25 janvier 1958, au plus tard.

Boudry, le 14 janvier 1958.

Conseil communal.

DEM. A ACHETER

On cherche d'occasion

pantalons fuseaux

pour dame, taille 42. — Téléphoner au 8 17 86.

TAPIS

moquette laine, en parfait état, est demandé, 2 × 3 m. ou approchant. Faire offre aux heures des repas au tél. 5 76 56.

Si vous avez des meubles à vendre, retenez cette adresse : AU BUCHERON, Neuchâtel. Tél. 5 26 33

Je cherche pour skieur de 16 ans

fuseaux et windjack

en parfait état.

Adresser offres écrites à D. E. 205 au bureau de la Feuille d'avis.

IMMEUBLES

A vendre à Saint-Blaise

IMMEUBLE COMMERCIAL

situé près de la gare de Saint-Blaise B.-N. Deux appartements, vaste entrepôt et caves, dépendances et terrain. Conviendrait pour commerce de gros. Pour traiter et visiter, adresser offres écrites à Y. V. 144 au bureau de la Feuille d'avis.

ENCHÈRES

OFFICE DES FAILLITES DE NEUCHATEL

Vente après faillite

Dès jeudi 16 janvier 1958, de 9 heures à midi et de 14 à 17 heures, au magasin

« La Boutique de Jac'mine »

continuation de la vente avec

NOUVEAU RABAIS

sur tous les articles.

Paiement comptant. Office des faillites.

Vente aux enchères publiques

L'office soussigné procédera à la vente d'un agencement de magasin, par voie d'enchères, le

vendredi 17 janvier 1958, dès 14 h. 30

dans les locaux de l'ancienne épicerie B. Blanck, à

BEVAIX, bas du village, à savoir :

1 balance 15 kg. marque « Busch » ; 1 frigo, 4 compartiments ; 1 trancheuse électrique ; 1 moulin à moudre et à râper, marque « Mocca Benz » ; 2 installations néon, 2 corps de rayons avec casiers, vitrines à fromage, à cigarettes ; diverses banques comprenant 7, 12, 28 tiroirs.

La vente aura lieu au comptant, conformément à la L. P.

Boudry, le 8 janvier 1958.

Office des faillites de Boudry.

A LOUER

A louer, au centre de la ville,

2 bureaux

disponibles tout de suite ou pour date à convenir. S'adresser à Berthold Prêtre, les Carrels 9 a, Peseux. Tél. 8 23 86.

A louer meublé bel

appartement

3 chambres, cuisine, salle de bains, belle situation.

Adresser offres écrites à N. M. 184 au bureau de la Feuille d'avis.

A louer pour le 10 février, magnifique

appartement

de 3 pièces et véranda. Chauffage général. Vue étendue.

Offres sous chiffres D. F. 229 au bureau de la Feuille d'avis.

Adelboden-village

3 chambres, 6 lits, cuisine électrique, chauffage au poêle, balcon, 27 janvier - 15 février, 2 fr. 50 par lit ; 1 - 3 chambres 2 - 6 lits, 1er mars - 5 juillet, 1 fr. à 1 fr. 50 par lit. Tél. (061) 8 29 26.

GARAGE

à louer tout de suite. — Charly Gaillard, Porcena 2, Corcelles.

A louer pour le printemps 1958

appartement

2 ½ pièces, confort, en ville, à personne n'ayant pas encore de meubles.

Adresser offres écrites à Y. Z. 222 au bureau de la Feuille d'avis.

A louer pour le mois de mars, à

GSTAAD

chalet au centre du village, cuisine, deux chambres à coucher, un living transformable en chambre à coucher, une chambre de bonne. — S'adresser à J.-P. Marti, Bourgogne 4. Tél. 8 24 14.

A louer à Corcelles, un

STUDIO

moderne avec cuisine et salle de bains, dans immeuble neuf. Chauffage central au mazout, raccordement au gaz et à l'électricité. Machine électrique automatique. Loyer mensuel 115 fr.

Adresser offres écrites à V. W. 218 au bureau de la Feuille d'avis.

A louer pour le 24 janvier un

STUDIO

non meublé : 1 pièce, cuisine, bains, confort, près de la gare. — Adresser offres écrites à G. I. 232 au bureau de la Feuille d'avis.

A louer au centre, dans logement soigné, pièce chauffée de 10 m² comme

garde-meubles

ou pour dépôt d'objets propres. Prix avantageux.

Offres à T. U. 216 au bureau de la Feuille d'avis.

CHAMBRES

Grande chambre à 2 lits à louer. Part à la cuisine. Tél. 5 23 47.

Jolie chambre pour jeunes gens sérieux. Rue de l'Hôpital 20 (2me).

Jolie

CHAMBRE

meublée, confort. Bas du Mail. Téléphoner au No 5 91 37.

A louer à jeunes filles, dans villa, quartier de l'Evole, jolie chambre à 2 lits avec vue sur le lac et part à la salle de bains. Tél. 5 57 66.

A louer jolie chambre, part à la salle de bains, quartier des Poudrières, tram à proximité. Téléphone 5 97 66.

PENSIONS

On cherche chambre et pension pour jeune fille Suissesse allemande désirant suivre l'école de commerce dès le printemps prochain. — Faire offres à Mme Henri Tschäppät, Cornaux (NE).

Belle chambre, bonne pension. Crêt Taconnet 38, 2me (de 11 à 16 h. ou le soir).

DEM. A LOUER

Dame seule, sérieuse et tranquille, cherche pour le 24 mars, à Neuchâtel,

appartement

ensoleillé de 2 chambres, cuisine et salle de bains ; si possible dans maison familiale et d'un accès facile.

Adresser offres écrites à X. Y. 221 au bureau de la Feuille d'avis.

Couple cherche au plus tôt

appartement

de 3 à 4 pièces, tout confort moderne, en ville ou aux abords de la ville.

Adresser offres écrites à A. C. 224 au bureau de la Feuille d'avis.

Garage

Je cherche garage si possible chauffé. Quartier bas du Mail. Tél. 5 67 13.

Couple d'un certain âge cherche

LOGEMENT

de 3 chambres pour fin mars. De préférence : Colombier, Auvernier, Serrières.

Faire offres : tél. (038) 6 35 32.

On cherche à louer à Neuchâtel, le plus tôt possible,

LOGEMENT

de 4-5 pièces, éventuellement 3 grandes, si possible dans immeuble ancien.

Adresser offres écrites à V. U 193 au bureau de la Feuille d'avis.

On cherche à louer pour le 1er mars ou époque à convenir

APPARTEMENT

de 4 chambres avec confort. Faire offres sous chiffres P. 1260 N. à Publicitas, Neuchâtel.

On cherche à louer pour date à convenir,

magasin avec arrière-magasin

en ville, au centre si possible.

Offres à case postale 1104, Neuchâtel.

Je cherche, pour tout de suite ou pour date à convenir,

appartement de 5 pièces

ou plus, situé au centre de la ville, pour cabinet de consultations. Faire offres sous chiffres O. P. 213 au bureau de la Feuille d'avis.

Jeune couple cherche pour fin mars, un

appartement

à Colombier ou environs.

Adresser offres écrites à S. R. 186 au bureau de la Feuille d'avis.

On cherche une

JEUNE FILLE

pour aider au ménage à côté de cuisinière.

Boucherie Vuithier, Bassin 2, Neuchâtel, tél. 5 10 68.

OFFRES D'EMPLOIS

Je cherche

mécanicien sur autos

de confiance, sachant travailler seul. Seraient également prises en considération des offres pour 6 mois. Entrée immédiate. — S'adresser au garage Beausite, Cernier (Neuchâtel), tél. (038) 7 13 36.

Je cherche d'urgence

TRICOTEUSE

sur machine 32 et 34 (Dubied). — Adresser offres écrites à W. X. 219 au bureau de la Feuille d'avis.

Retraité

est cherché par bureaux d'assurances pour travaux de classements (sans machine à écrire). Pour demi-journée. Tél. 5 14 14.

Dame de compagnie

Nous cherchons, pour entrée au plus tôt, une personne distinguée, capable de donner quelques soins médicaux et de tenir le ménage d'une dame âgée habitant seule à la Chaux-de-Fonds.

Prière d'adresser offre avec photographie et prétentions, sous chiffres P 10038 N à Publicitas, la Chaux-de-Fonds.

EMPLOYÉE

connaissant les fournitures, habituée à travail indépendant, serait engagée par fabrique d'horlogerie des environs de Neuchâtel pour relations avec terminéurs. Offres sous chiffres P 1280 N à Publicitas, Neuchâtel. Discrétion assurée.

On demande pour travailler en fabrique :

2 horlogers décotteurs
2 horlogers complets
2 acheveurs-metteurs en marche
2 régleuses, plat et breguet

Personnes qualifiées et ayant l'habitude de la qualité soignée sont priées de faire offres avec curriculum vitae sous chiffres P 1212 N à Publicitas, Neuchâtel.

Discrétion assurée.

EMPLOYÉ DE COMMERCE

habile et consciencieux, habitué à travailler d'une manière indépendante, connaissant à fond prescriptions FH et écots, serait engagé par fabrique d'horlogerie des environs de Neuchâtel.

Offre détaillée avec photo et copie de certificats, sous chiffres P 1281 N à Publicitas, Neuchâtel.

Discrétion assurée.

Fabrique de montres de marque cherche :

1 chef de fabrication

2 visiteurs

connaissant bien la montre de qualité soignée, simple, automatique, calendrier, etc.

Seules les personnes qualifiées et habituées à traiter avec le personnel sont priées de faire offre en joignant curriculum vitae et références.

Faire offres sous chiffres P 1213 N à Publicitas, Neuchâtel. Discrétion assurée.

Entreprise commerciale de la place cherche

premier employé

avec fonctions de secrétaire de direction et de comptable. Age : 25 à 35 ans. Langues : français, allemand, connaissances d'anglais. Correspondance : française, allemande et si possible anglaise. Sténographie française. Comptabilité, système Ruf. Excellent salaire, caisse de retraite, assurances, 3 semaines de vacances payées. Offres sous chiffres W. T. 142 au bureau de la Feuille d'avis.

O 74 A

...grâce à OMO qui travaille pour vous pendant la nuit!

Trempez la veille votre linge dans un bain d'OMO et vous gagnerez un temps précieux! OMO travaille la nuit intensivement: il détache la saleté des tissus et la dissout. Avec OMO, le produit à tremper par excellence, vous faites votre lessive en moitié moins de temps.
De plus il confère à votre linge et à votre buanderie un parfum agréable et rafraîchissant.

AVEC OMO TREMPÉ EST A MOITIÉ LAVÉ!

Bureau d'architecture de Neuchâtel cherche un

DESSINATEUR

ou

technicien - architecte

expérimenté et qualifié dans la construction moderne, parfaite connaissance des devis, plans d'exécution, surveillance. Bonnes aptitudes pour dessin et maquettes. Faire offres sous chiffres P 1284 N, avec prétentions de salaire, curriculum vitae, accompagnées de quelques plans et dessins de perspective ou autres, à Publicitas, Neuchâtel.

Nous cherchons pour entrée immédiate ou date à convenir un

POSEUR DE LINOLÉUM

connaissant son métier à fond, pouvant justifier une longue expérience et sachant travailler seul.
Faire offres manuscrites avec certificats, curriculum vitae, photographie et prétentions de salaire à la direction des Grands Magasins Aux Armourins S. A.

FABRIQUE D'HORLOGERIE DE SAINT-BLAISE S. A.

engage tout de suite

MÉCANICIEN-OUTILLEUR

pour outillage et entretien de machines.

Faire offres ou se présenter.

Importante maison engagerait

dame ou demoiselle

parlant le français et si possible l'allemand, pour instruire la clientèle s'intéressant aux machines à coudre. Mise au courant approfondie. Gain intéressant.

Adresser offres manuscrites avec photo à B. D. 225 au bureau de la Feuille d'avis.

On demande

SOMMELIÈRE

connaissant les deux services. Entrée immédiate ou pour date à convenir. S'adresser au café de la Place, la Chaux-de-Fonds. Tél. (039) 2 50 41.

Mécanicien de précision

est cherché par fabrique Marcel Borel, route d'Auvernier, à Corcelles. Tél. 8 12 08.

LA MOBILIÈRE SUISSE, agence générale, cherche pour date à convenir

EMPLOYÉE

expérimentée et habile sténodactylographe. Place stable. Faire offres à M. Paul Favre, agent général, Bassin 14, Neuchâtel.

On cherche

jeune fille

de bonne famille pour aider au ménage. Vie de famille. Occasion d'apprendre l'allemand. Entrée à convenir.

Faire offres au Dr R. Söllner, Rebbergstrasse 61, Zurich.

ON CHERCHE dans exploitation agricole moyenne

jeune homme

pour apprendre l'allemand. En hiver occasion de fréquenter l'école complémentaire. Bons gages et traitements, ainsi que vie de famille assurés. Faire offres à H. Balzli, Rain 12, Papiermühle près Berne.

On demande pour tout de suite

sommelière

Débutante acceptée. Tél. (039) 2 11 16.

Nous cherchons pour tout de suite

boulanger

sachant travailler seul.

Demander l'adresse du No 228 au bureau de la Feuille d'avis.

On demande

sommelière extra

pour 2 ou 3 jours par semaine et soirées. Connaissance des deux services. Dame acceptée. Tél. 5 24 77.

PRESSANT

On cherche

FEMME DE MÉNAGE

quelques heures chaque matin. Téléphoner au 5 10 68.

Monteur-électricien

L'entreprise Albert Perrot, le Landeron, cherche pour entrée immédiate ou date à convenir un monteur très qualifié pour installations intérieures.

Faire offres avec certificats et prétentions de salaire.

Nous cherchons pour tout de suite ou date à convenir,

JEUNE GARÇON

comme commissionnaire-aide au laboratoire. Bon gain et travail agréable. Faire offres à la confiserie Roulet, place Neuve 10, la Chaux-de-Fonds.

Je cherche

femme de ménage

4 heures par semaine. Quartier de la gare. Tél. 5 48 52.

Près de Thoune, on cherche une

JEUNE FILLE

quittant l'école au printemps, dans petite famille (3 personnes) pour aider au ménage. Vie de famille assurée. Gages : 50 à 60 fr. par mois. Tél. (031) 68 35 28. Mme N. Stettler, Brenzikofen, près de Thoune.

On demande pour tout de suite

sommelière

au courant du service. Bons gains assurés. — S'adresser à l'Hôtel du Dauphin, Serrières (NE). Tél. 5 12 83.

Je cherche

JEUNE FILLE

présentant bien pour servir au magasin et au bar à café. Heures de travail très agréables. Se présenter ou téléphoner au 5 18 86, Restaurant Métropole.

Femme de ménage

habitant le centre de la ville est demandée pour 1 à 2 heures par jour. Tél. 5 51 17.

Lire la suite des annonces classées en treizième page

RABAIS JUSQU'A 70%

NOS SOLDES SENSATIONNELS

Vente de Fin de Saison

Autorisation officielle

JOUETS EN SOLDE

Superbe poupée habillée
yeux dormeurs, hauteur 28 cm.
Valeur 8.90 SOLDÉ **4.45**

Service à sirop en plastic
carafe, 6 verres, presse-citron
Valeur 7.90 SOLDÉ **3.95**

Le même avec 4 verres
Valeur 5.90 SOLDÉ **2.95**

Dînette en porcelaine décorée
pour 4 personnes
Valeur 7.50 SOLDÉ **5.-**

Service à café en plastic
pour 6 personnes
Valeur 15.50 SOLDÉ **7.75**

JEUX DE CONSTRUCTION

très bon marché
en bois, dans jolie boîte

à 56 pièces
Valeur 2.75 SOLDÉ **1.40**

à 79 pièces
Valeur 3.75 SOLDÉ **1.90**

à 137 pièces
Valeur 6.45 SOLDÉ **3.25**

TABLIERS en solde

Tabliers-blouse pour dames,
en blanc/noir et fantaisie, tailles 40 à 48

Choix immense
Belles occasions

Valeur	13.50	19.90	25.50
SOLDÉ	6.75	9.95	12.75

TABLIERS hollandais

tous genres, pour fillettes

SOLDÉS A MOITIÉ PRIX

Valeur	4.—	5.—	7.—	8.—
SOLDÉ	2.-	2.50	3.50	4.-

BELLES OCCASIONS AUX RAYONS DE BLANC

Linges de toilette en tissu éponge 50/90 Valeur 2.75 SOLDÉ **2.-**

Linges de toilette en tissu éponge couleur 48/90 Valeur 4.75 SOLDÉ **3.25**

Serviette éponge fantaisie Valeur 5.50 SOLDÉ **4.-**

Linge de bain en tissu éponge 100/120 Valeur 6.90 SOLDÉ **4.90**

Serviettes en tissu éponge couleur 50/100 Valeur 4.50 SOLDÉ **3.-**

Lavettes couleur Valeur 55.— SOLDÉ **-.45**

PANTOUFLES

pour enfants

TRÈS GRAND CHOIX
TOUS GENRES

montantes, à lacets, ou fermeture éclair

SACRIFIÉS A MOITIÉ PRIX

NOUS SOLDONS
une grande quantité de

BOÎTES à OUVRAGES

pour gants, bas, mouchoirs

SACRIFIÉS A MOITIÉ PRIX

Valeur	2.—	3.—	12.50
SOLDÉ	1.-	1.50	6.25

Superbes nappes à thé

à broder, 90 × 90 cm

Valeur 12.— SOLDÉ **6.-**

AUTRES GENRES :

Valeur 11.50 SOLDÉ **8.90**

Valeur 17.50 SOLDÉ **12.-**

Valeur 24.50 SOLDÉ **12.25**

1 LOT

Napperons tous genres
en rond, ovale, toutes grandeur, soldés à

MOITIÉ PRIX

A notre rayon des COTONNADES

« BÉGÉ » imprimé pour robes	largeur 90 cm.	Valeur 6.90	SOLDÉ le m.	3.45
MOLLETON double face, pour robes de chambre	largeur 70 cm.	Valeur 4.75	SOLDÉ le m.	3.90
CRÉPON fantaisie pour robes d'intérieur	largeur 80 cm.	Valeur 3.75	SOLDÉ le m.	2.75
VOILE « Robia » uni, infroissable	largeur 90 cm.	Valeur 7.50	SOLDÉ le m.	3.75
POPELINE imprégnée pour manteaux de pluie	largeur 140 cm.	Valeur 8.50	SOLDÉ le m.	4.25

A notre rayon

AMEUBLEMENT

Jetés de divan
à rayures ou à carreaux, belle qualité

Valeur 73.50 SOLDÉ **45.-**
Valeur 89.— SOLDÉ **55.-**
Valeur 135.— SOLDÉ **89.-**

COUVRE-LITS

EN SOLDE
très belles occasions

Valeur 95.— SOLDÉ **69.-**
Valeur 225.— SOLDÉ **175.-**

COUVERTURES

de laine en solde, dessins jacquard,
rayées et unies, belle qualité

Valeur 52.50 SOLDÉ **35.-**
Valeur 79.— SOLDÉ **55.-**
Valeur 89.— SOLDÉ **69.-**

La belle confection pour dames

1 LOT de ROBES COCKTAIL

en organza, tulle, broché, velours, satin duchesse, à prix dérisoires

Valeur	105.—	139.—	173.—	215.—	340.—
SOLDÉ	10.-	30.-	75.-	85.-	175.-

1 LOT ROBES JERSEY

unies, fantaisie, pied-de-poule, toutes teintes mode, très belles occasions

Valeur	89.—	125.—	145.—	168.—
SOLDÉ	45.-	60.-	60.-	90.-

MARINIÈRES en popeline

unie, imprimée, manches courte et ¾

Valeur	29.50	33.—	43.50
SOLDÉ	10.-	15.-	30.-

Superbes occasions

Profitez

armourins
neuchâtel

BAISSE SENSATIONNELLE

les sports

FOOTBALL

Les Italiens éliminés de la coupe du monde

Italiens et Irlandais ont répété hier à Belfast le match qu'ils avaient disputé le 5 décembre et qui ne pouvait être pris en considération car l'arbitre et les juges de touche officiellement désignés par la FIFA, n'avaient pu joindre la capitale irlandaise à temps, leur avion étant resté immobilisé à Londres à cause du brouillard. Ce match avait une importance considérable. Il fallait un résultat nul aux Italiens pour se qualifier pour le tour final des championnats du monde alors qu'une victoire était indispensable aux Irlandais. Comme lors de la première rencontre on avait déploré des incidents, un important service d'ordre avait été organisé cette fois. Et fort heureusement, tout se déroula dans des conditions acceptables. Plus de 60,000 personnes assistèrent à cette partie dirigée par le Hongrois Zsolt.

Les Irlandais ont triomphé par 2-1. A la mi-temps, le résultat était de 2-0. C'est Mac Ilroy qui réussit le premier but à la 13me minute. Seize minutes plus tard, il était imité par Cush. Ce résultat à la mi-temps était assez conforme à la physionomie du jeu, les Irlandais, plus décidés, plus rapides sur la balle, exerçant une pression assez vive contre la cage italienne alors que les attaquants transalpins, bons techniciens, exagéraient avec les passes latérales. En seconde mi-temps, le match fut beaucoup plus équilibré et le but réussi par Da Costa à la 11me minute de cette période de jeu était mérité. Les Italiens allaient-ils égaliser et se qualifier ainsi pour la Suède. On le crut plusieurs fois, notamment lorsque le gardien irlandais fut battu par un coup de tête de Montuori, mais la balle frappa la latte. Puis, pour une raison assez obscure, l'arbitre expulsa du terrain l'ailier droit Ghiggia et, malgré de rageuses attaques de part et d'autre, le résultat resta inchangé. Les Irlandais iront en Suède et, comme le Pays de Galles éliminera Israël, nous verrons ainsi quatre équipes de Grande-Bretagne participer au tour final des championnats du monde. C'est beaucoup ! C'est même trop ! Il y a là une anomalie du règlement qu'il conviendrait de corriger.

NATATION

L'Australien Jon Konrads bat un nouveau record

La série des records se poursuit au cours des championnats de la Nouvelle-Galles du Sud, qui se déroulent à Sydney.

Le jeune Australien Jon Konrads a, en effet, remporté la finale du 440 yards nage libre en 4' 25"9, battant ainsi le record du monde de la distance que détenait son compatriote Murray Rose avec 4' 27"1 et également celui du 400 m., qui était aussi propriété de Murray Rose.

D'autre part, l'Australien Monckton a enlevé la finale du 220 yards dos en 2' 18"8, établissant ainsi deux records du monde : ceux du 200 m., dont le temps de base fixé par la F.I.N.A. était de 2' 20"2, et du 220 yards (temps de base 2' 21").

Enfin, l'Australienne Dawn Fraser a gagné l'épreuve féminine du 110 yards nage libre en 1' 03"5, devant la Hollandaise Cockie Gastelaars (qui établit un nouveau record d'Europe du 100 m. en 1' 05") et l'Australienne Alva Colquohoun (1' 06"1).

Pas de triplé pour l'Autrichien Rieder

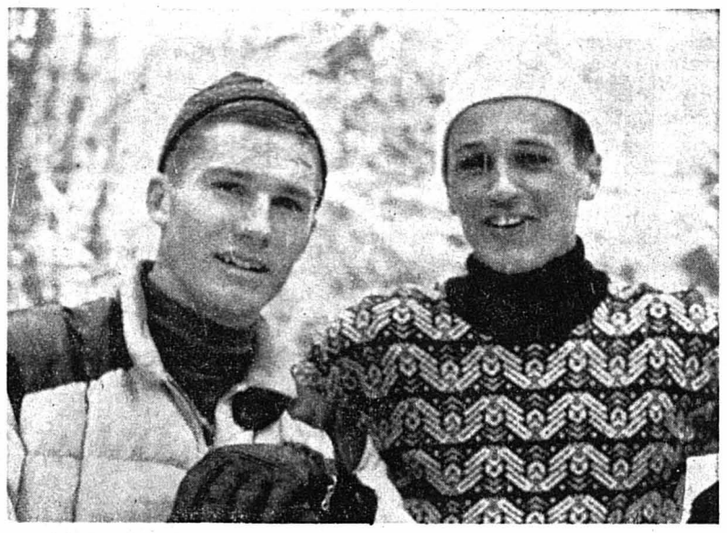

Les courses internationales du Lauberhorn se sont terminées par une surprise. On s'attendait certes à voir Sailer triompher dans la descente et un Autrichien également, en l'occurrence Rieder, s'adjuger le slalom, mais on pensait que le combiné reviendrait à un champion tyrolien. Or, la victoire sourit dans ce classement à un skieur d'outre-Atlantique, l'Américain Bud Werner, ci-dessus à gauche à côté de l'Autrichien Rieder qui avait triomphé les années précédentes dans le combiné et qui fut empêché de réaliser le triplé précisément à cause de Bud Werner.

PRAGUE. — Emil Zatopek, accompagné de son élève favori, Miroslav Jurex, participera au cross international de Saint-Sébastien, le 26 janvier. C'est la première fois que des athlètes tchécoslovaques se déplaceront en Espagne depuis la guerre.

Zatopek, dont on annonçait, un peu prématurément, le déclin, a repris son entraînement forcené en couvrant, chaque jour, des distances de 20 à 25 km.

Jurex, qui est un adepte de sa méthode, est, à 22 ans, considéré comme un grand espoir sur les longues distances. L'année dernière, il a gagné tous les cross nationaux et couvert un 5000 mètres en 13' 57"8.

MILAN. — Selon l'Américain Temple Buel, qui chasse actuellement le tigre aux Indes, Fangio participera au Grand prix automobile de Cuba qui se disputera le 24 février. L'Américain a téléphoné au champion du monde pour lui confirmer qu'il disposera, pour l'épreuve cubaine, d'une « Maserati » 3 litres, voiture dont Temple Buel est propriétaire. Il semble également que le milliardaire américain commandera deux ou trois voitures « Maserati » pour son écurie personnelle dont fait déjà partie Masten Gregory.

● A Viège, dans une rencontre comptant pour les quarts de finale de la coupe suisse de hockey sur glace, l'équipe locale ne s'est inclinée que de justesse devant Zurich, vainqueur par 3-2.

PATINAGE ARTISTIQUE

Des titres facilement gagnés

En raison du nombre extrêmement restreint des concurrents inscrits, les championnats suisses de patinage artistique, qui se disputeront samedi et dimanche à Zurich (au Dolder), ne connaîtront certainement pas un succès considérable. Chez les messieurs, en l'absence de Hubert Köpfler, au service militaire, le Lausannois François Pache sera le seul prétendant au titre ! Une situation analogue se répétera dans l'épreuve par couples, puisque l'unique inscription est celle de Gerda et Ruedi Johner (Berne), qui n'auront donc aucune peine à rééditer leur succès de l'an passé. En revanche, chez les dames, la lutte sera vive entre Rita Müller (Bâle), Liliane Crosa (Lausanne), Marguerite Aeberli (Zurich), Edith Fuchs (Zurich) et Christine Wolfensberger (Zurich), qui toutes tenteront de succéder à Alice Fischer, championne suisse 1957, qui vient de passer professionnelle.

PING-PONG

Important tournoi dimanche à Peseux

Le jeune club de tennis de table de la Côte, à Peseux, a pris une excellente initiative en organisant ce prochain dimanche un important tournoi de ce sport qui connaît un essor réjouissant dans la région. Il s'agit d'un tournoi romand doté de quatre challenges qu'il faudra gagner trois fois en cinq ans pour se les attribuer définitivement. Les meilleures raquettes du pays participeront à ce tournoi. On y applaudira le champion suisse Marcel Meyer de Stadelhofen, Hugo Urchetti et les autres membres de l'équipe nationale qui participèrent aux championnats du monde de Stockholm : Wassmer, Duvernay, Giudici et Spiegelberg. On luttera dans sept catégories : A, B, C et D chez les messieurs, dames, juniors et double.

Il y aura en outre un challenge interclubs qui récompensera la meilleure performance d'ensemble sur la base des classements des trois premiers de chaque club dans chaque série. Précisons encore que le club de tennis de table de la Côte bénéficie pour l'organisation de cette intéressante épreuve de l'appui de M. Eric Dreyer, président de la commission technique neuchâteloise et jurassienne.

NOTRE CHRONIQUE DE SKI

On met les bouchées doubles avant Bad-Gastein

Plus spectaculaires encore que ne le seront les championnats du monde, ont été les récentes courses du Lauberhorn, car les principaux pays alpins y étaient représentés par leurs équipes nationales au complet, alors qu'à Bad-Gastein, seuls quatre hommes de chaque équipe pourront prendre le départ des différentes épreuves.

Malheureusement, le redressement des Français et des Suisses amorcé une semaine plus tôt à Adelboden ne s'est pas confirmé à Wengen où les Autrichiens se sont une fois de plus taillés la part du lion. Seul l'étonnant Bud Werner est parvenu à sauver l'honneur en leur soufflant le combiné. Toutefois, avant de tenter des pronostics pour les championnats du monde, il faudra attendre les résultats des grandes épreuves internationales qui se dérouleront pendant le prochain week-end. Comme le temps presse, on a mis les bouchées doubles puisqu'on courra à la fois à Kitzbühl, pour le Hahnenkamm, à Chamonix, pour la coupe Emile Allais, et à Cortina d'Ampezzo. On aura vu comment nos dirigeants ont fractionné notre équipe nationale afin d'être représentés à chacune de ces compétitions. Staub, Blaesi, Suter et Mathys seront en Autriche ; tous quatre ont été sélectionnés pour Bad-Gastein ; aussi leurs performances nous donneront de précieuses indications. Les deux premiers nommés s'efforceront de briller en descente, alors que Suter et Mathys, qui sont nos deux meilleurs coureurs de slalom après Schneider, devraient pouvoir sauver l'honneur helvétique dans cette autre discipline.

A Chamonix, nos espoirs reposent essentiellement sur Schneider (slalom) et Forrer (descente). Brupbacher et Schlunegger devront probablement se contenter de lutter pour un classement honorable. Mais nous aurons un cinquième représentant de classe : Louis-Charles Perret. Nous avons relaté il y a quelques semaines les circonstances dans lesquelles le Chaux-de-Fonnier avait été éliminé de notre équipe nationale. On saura probablement après Chamonix si nos sélectionneurs ont eu raison ou tort de lui refuser sa dernière chance en l'empêchant de prendre le départ du slalom du Lauberhorn...

Enfin on suivra avec intérêt le comportement des jeunes Schmid, Andeer, Parajola et Casty à Cortina d'Ampezzo. Comme la concurrence sera, là, moins vive qu'à Chamonix et surtout qu'à Kitzbühl, nos « espoirs » peuvent y obtenir des succès.

♣ ♣ ♣

Les épreuves féminines de Grindelwald n'ont pas été marquées par un triomphe helvétique ! Seule Frieda Daenzer a pu enlever l'un des slaloms géants. Mais ses classements dans les deux autres épreuves ne lui permettent pas de remporter le combiné qui échoit à Hilde Hofherr. Pour Renée Colliard, il faudra attendre les courses du Hahnenkamm où elle se rend en compagnie d'Anne-Marie Waser, Margrit Looser et Michèle Cantova, pour savoir si elle a quelque chance de faire honneur à son titre de championne olympique lors des courses de Bad-Gastein. Mais il semble que la Genevoise devrait s'astreindre à un entraînement terriblement poussé pour reconquérir la forme qu'elle tenait il y a deux ans à Cortina.

Art.

150,000 spectateurs aux épreuves de Lahti

L'URSS, la Suède, la Norvège, la Finlande, l'Italie, l'Allemagne de l'Est, la Pologne, la Yougoslavie, la Tchécoslovaquie, l'Allemagne occidentale, les Etats-Unis, la France, l'Autriche, le Canada, le Japon, l'Argentine et la Suisse participeront, du 1er au 9 mars, aux championnats du monde (disciplines nordiques), à Lahti, en Finlande.

Ce sera la troisième fois, la dernière remontant à 1930, que cette ville industrielle, située non loin d'Helsinki, aura le privilège d'organiser les championnats mondiaux.

A cet effet, d'importants travaux récemment faits permettront à 150,000 spectateurs de suivre les épreuves. Placés sur des plateaux artificiels, ils seront certains d'assister aux cinq dernières minutes des courses. D'autre part, le tremplin permettra des sauts de 78 mètres.

● Imitant le boxeur poids léger Willie Toweel, le poids mouche thaïlandais Pone Kingpetoh a fait un pas important sur la route du titre mondial (détenu par l'Argentin Pascual Perez) en battant, par abandon au cinquième round, l'un des principaux challengers, le Philippin Dommy Ursua, à Bangkok.

● Match éliminatoire de coupe du monde de football à Tel Aviv (au stade Ramatgan) : Israël - Pays de Galles 0-2 (mi-temps 0-1). Le match retour est prévu pour le 5 février, à Cardiff.

● A Boston, Tommy Tibbs a battu aux points, en dix rounds, l'ancien champion du monde des poids plumes, Willie Pep. Celui-ci devra donc renoncer à demander un combat pour le titre au boxeur du Nigéria, Hogan «Kid» Bassey, actuel champion du monde.

● Coupe de France de football, match à rejouer des 32mes de finale : Gallia Alger - Rennes 0-1.

● En match-aller des quarts de finale de la coupe d'Europe de football des champions européens, match qui se déroula à Manchester, Manchester United a battu Etoile rouge de Belgrade par 2-1. Il s'agit là d'un résultat fort honorable pour les Yougoslaves qui peuvent très bien obtenir leur qualification pour les demi-finales.

SPORTOTO

Inspirez-vous de ces pronostics et VOUS GAGNEREZ ... peut-être

1. Birmingham C. - Burnley	x	x	1	1
2. Blackpool - Wolverhampt.	2	x	2	2
3. Chelsea - Newcastle U.	1	1	1	1
4. Leicester City - Arsenal	x	x	x	1
5. Luton Town - Aston Villa	1	1	1	1
6. Manchester U. - Bolton Wand.	1	1	1	1
7. Portsmouth - Manchester C.	2	x	x	2
8. Sunderland - Everton	x	x	2	2
9. Tottenham H. - Preston N. E.	1	x	2	x
10. Barnsley - Fulham	1	1	1	x
11. Bristol City - Charlton Athl.	2	2	2	2
12. Liverpool - Middlesbrough	1	1	1	1

Propositions pour le Loto-Tip : 11 - 24 - 37 - 44

Revue économique

Puissance oblige

Les Etats-Unis en font tous les jours l'expérience. Les temps du splendide isolement et de la doctrine de Monroe sont décidément bien passés.

Le rôle des Etats-Unis grandit dans le monde libre à mesure que leur puissance économique se développe et, qu'ils le veuillent ou non, force leur est bien d'intervenir partout où des signes de faiblesse se manifestent. Car les Russes ne restent pas inactifs. Par une diplomatie habile — et parfaitement classique, la moins révolutionnaire qui soit — ils savent souffler le chaud et le froid et se poser en amis désintéressés de tous ces peuples instables qui, de l'Afrique à l'Asie, constituent une « troisième force » terriblement versatile et prête à se donner au plus offrant.

L'ATOUT DU DOLLAR

Jusqu'à présent, l'Amérique avait l'atout du dollar qui semblait irrésistible et, sur ce terrain, personne n'était de taille à lui tenir tête, puisqu'il y a longtemps que la livre sterling a cessé de jouer un rôle décisif sur le champ de bataille financier. Mais de plus en plus l'URSS se pose en concurrente et le rouble tend à devenir un des nouveaux moyens de propagande de l'Etat soviétique, lequel semble toujours mieux faire sienne la devise d'un général du tsar, « En avant, en arrière, pourvu qu'on remue, c'est l'essentiel ». Après l'Egypte, la Syrie, l'Iran, c'est l'Italie elle-même qui se verrait offrir une aide économique de la part du remuant Khrouchtchev. Peut-être la nouvelle publiée par « Il Popolo » est-elle prématurée, il n'en reste pas moins qu'elle est bien dans la ligne de la politique de Moscou qui consiste à tenir constamment le monde en haleine.

Face à cette nouvelle tactique de Moscou, Washington se voit obligé de serrer de plus près son jeu s'il ne veut pas lui voir échapper sa meilleure carte, celle des capitaux dont une immense partie du monde a le plus grand besoin. Car le danger de la manœuvre russe n'est pas seulement en Asie et en Orient, il est partout, jusqu'en Amérique du Sud, ainsi que vient de l'écrire le « New-York Herald Tribune » : « Les pays de l'Amérique latine ont généralement l'impression qu'ils ont eu la plus mauvaise part dans la répartition de l'aide économique américaine. Ces pays se montrent tout particulièrement susceptibles envers tout effort que Washington pourrait faire pour obtenir des résultats politiques au moyen d'une telle aide. Beaucoup de mal a déjà été fait, comme le montre l'envoi d'une mission argentine à Moscou. Il ne faut plus que des choses analogues se produisent. Nos relations avec l'Amérique du Sud sont tellement étroites et tellement importantes qu'il faut remédier immédiatement à tout ce qui pourrait affaiblir l'unité de l'hémisphère ».

DE SAGES PROPOS

Il serait en effet navrant de voir les Etats-Unis perdre pied sur leur meilleur terrain, celui de l'aide économique, et on comprend que cette évolution inquiète les dirigeants américains. Car il ne suffit pas d'intervenir brutalement à coups de milliards de dollars, il faut encore ménager les légitimes susceptibilités des bénéficiaires et leur donner le sentiment qu'on n'abusera pas de la situation pour les tenir sous un joug financier intolérable, comme l'écrit encore le même journal à propos du plan de M. Hoffmann, ancien administrateur du Plan Marshall, d'accorder 10 milliards de dollars en dix ans aux pays sous-développés : « Une alliance qui est achetée uniquement avec de l'argent ne repose pas sur quelque chose de bien solide, mais la bonne volonté d'une population qui voit son standard de vie augmenté par la construction de nouvelles usines, par de meilleures méthodes agricoles, par des emplois plus nombreux et des salaires plus élevés, est certainement favorable à la continuation d'un tel moyen de vie. Donnons à ces pays les instruments nécessaires pour réaliser de tel buts ».

Voilà certes qui est parler d'or, c'est le cas de le dire, et il faut espérer que ces sages propos seront entendus où ils doivent l'être. Mais on ne peut se défendre de penser que les Etats-Unis ont encore quelques désagréables expériences à faire avant de comprendre que la meilleure manière pour eux de venir en aide au monde libre et aux peuples sous-développés c'est de participer plus activement au commerce mondial. En effet comme le remarque opportunément le rapport d'une commission de sénateurs français au retour d'une mission d'études aux Etats-Unis, « il est anormal qu'un pays qui produit 40 % des biens disponibles dans le monde limite ses importations à l'équivalent de 3 % et ses exportations à 4 ou 5 % de son revenu national ».

Puissance oblige et le protectionnisme américain, dont nous connaissons aussi les excès, est un obstacle à la bonne fin de la lutte d'influence désormais ouverte entre les Etats-Unis et l'U.R.S.S. sur le plan économique mondial.

Philippe VOISIER.

Nouvelles protestations françaises contre la zone de libre-échange

Comme nous l'avons déjà souligné, les protestations françaises se multiplient contre le projet britannique de zone de libre-échange.

Les dernières en date viennent de l'Union industrielle des fabricants de papiers et cartons et d'un grand constructeur d'automobiles. Le premier syndicat affirme que le libre-échange des papiers et cartons entraînerait des « bouleversements » dans la localisation régionale.

Quant au constructeur français d'automobiles, il affirme que la zone de libre-échange jouerait au profit exclusif des constructeurs français, cela pour trois raisons : le marché du Commonwealth restant fermé à l'Europe et l'Europe s'ouvrant à la Grande-Bretagne, les constructeurs d'outre-Manche bénéficieraient de conditions de concentration industrielle privilégiées ; les prix anglais sont inférieurs aux prix français en général ; Anglais et Allemands ont une capacité de production de véhicules lourds bien plus grande que celle de la France.

L'industrie française automobile n'aurait donc rien à gagner dans une zone de libre-échange.

De son côté, le Centre national du patronat vient de rappeler son hostilité au principe d'une zone de libre-échange. Son bulletin mensuel rappelle les différences existant entre une telle institution et le Marché commun européen.

Par rapport au Marché commun, la « zone » envisagée présente trois caractéristiques essentielles.

D'abord elle ne comporte pas de tarif douanier commun vis-à-vis des pays tiers, ce qui répond à la volonté de la Grande-Bretagne de sauvegarder la structure tarifaire du Commonwealth, mais pose le difficile problème technique du contrôle de l'origine des marchandises. Ensuite, elle exclut toute recherche d'harmonisation des politiques entre les pays membres, ce qui exprime une conception fondamentalement opposée à celle du traité de Rome. Enfin, elle écarte à la fois, géographiquement, les pays du Commonwealth autres que la Grande-Bretagne et, économiquement, les produits agricoles.

Décisions gouvernementales concernant le marché du vin en France

Les inquiétudes concernant l'approvisionnement du marché intérieur français au cours du dernier trimestre de 1957 se sont quelque peu apaisées à la suite des décisions gouvernementales de fin décembre. Le double secteur des prix de détail et le plafonnement à 700 fr. français le degré hecto à la production des cours des vins rouges de consommation courante d'une part, et l'apparition sur le marché parisien des premiers vins importés, d'autre part, ont permis aux négociants menacés d'une rupture des stocks de se réapprovisionner.

La pénurie des vins courants a eu pour conséquence qu'une partie des vins blancs habituellement distillés pour produire les cognacs et les armagnacs a été déviée vers le marché de consommation. De ce fait il était à craindre que la production ne diminuât au détriment du commerce extérieur français (70 % des cognacs sont exportés). Aussi le gouvernement a-t-il décidé de combler la différence entre les prix offerts par les distillateurs et ceux du marché de consommation à l'aide d'une prime qui sera pour le cognac de 5 fr. français par litre de vin environ. Pour l'armagnac, 80 millions de fr. français ont été accordés qui doivent permettre de financer le vieillissement de 4000 hectolitres d'alcool pur. Enfin, le gouvernement a décidé en principe la suppression à partir du 1er février de la taxe de 1 % sur les vins sortant d'Algérie.

MOTS CROISÉS

Problème No 619

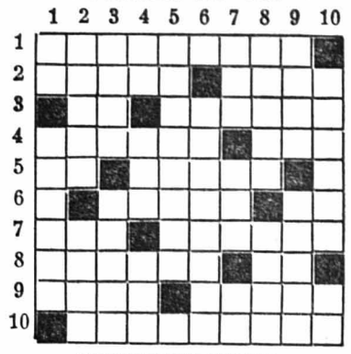

HORIZONTALEMENT

1. Bêtes à cornes.
2. Mise à sec. — Ruminant.
3. Note. — Tombe après le passage du passe-partout.
4. Situe un succès diplomatique d'Hitler. — Divinités folâtres.
5. Conjonction. — On le voit rarement dans la main du poète.
6. Poltron. — Pronom.
7. Son ramage ne vaut pas son plumage. — Merles à défaut de grives.
8. Champion de l'ut. — A demi gâteux.
9. Sur la Tamise. — Compris.
10. Nourris.

VERTICALEMENT

1. Agent de liaison. — Habitude de maître chanteur.
2. Près du port. — Préparation militaire.
3. Se met à la ceinture. — Vint sur le trône après son fils.
4. Paresseux. — Ville du Pérou. — Sans variétés.
5. Ils reviennent de loin.
6. Elle fait pâlir le plus brave.
7. Bande de Japonais. — Précèdent généralement les autres. — Change d'un jour à l'autre.
8. Menacent parfois le roi. — Fait son petit effet.
9. Aigri. — Fâcheux arrêt de la circulation.
10. Ordre d'arrêt. — Chef-lieu.

Solution du problème No 618

	1	2	3	4	5	6	7	8	9	10
1	V	A	R	E	N	N	E	S	■	H
2	E	G	A	L	■	E	M	E	R	I
3	N	E	■	A	D	O	P	T	E	■
4	A	N	I	S	E	■	I	S	A	R
5	L	■	O	T	A	G	E	■	L	E
6	E	S	■	I	L	O	T	E	■	F
7	S	T	U	C	■	B	E	T	E	L
8	■	O	P	I	L	E	R	■	D	E
9	E	P	A	T	E	■	A	L	E	T
10	H	■	S	E	V	R	I	E	N	S

RADIO

Jeudi

SOTTENS ET TÉLÉDIFFUSION

7 h., Radio-Lausanne vous dit bonjour. 7.15, informations. 7.20, disque, premiers propos, concert matinal. 11 h., émission d'ensemble (voir Beromunster). 12 h., place aux virtuoses 12.15, le quart d'heure du sportif. 12.35, the three Suns. 12.45, informations. 12.55, musique sans passeport. 13.25, valse. 13.30, compositeurs suisses : Frank Martin.

16 h., thé dansant. 16.30, vos refrains favoris. 17 h., « Le Trouvère », de Verdi : causerie-audition. 17.20, une page d'Auber. 17.30, le point de vue de... M. Henry Mercier. 17.45, musique légère. 18 h., le micro dans la vie. 19.15, informations. 19.25, le miroir du temps (1). 19.45, colin-maillard. 20 h., « ... et pour le pire », feuilleton de J. Michel. 20.30, échec et mat. 21.15, les entretiens de Radio-Lausanne. 21.30, concert. 22.30, informations. 22.35, opération Survie (2). 23 h., une page de Brahms.

BEROMUNSTER ET TÉLÉDIFFUSION

6.15, informations. 6.20, musique légère. 7 h., informations. 7.05, concert matinal. 10.15, guitare. 10.20, émission radioscolaire. 10.50, musique populaire d'Argentine. 11 h., émission d'ensemble : les poèmes symphoniques de Liszt. 11.15, Wesendonk-Lieder, de R. Wagner. 11.45, propos sur la Suisse d'aujourd'hui. 12 h., promenade musicale. 12.20, wir gratulieren. 12.30, informations. 12.40, mélodies d'opérettes et de films. 13.45, anecdotes. 13.50, piano. 14.15, Wie me üse Chind söll Gschichte erzelle.

16 h., interprètes célèbres. 16.45, ce dont on parle. 17.10, raretés musicales. 17.45, quand la nature sommeille. 18 h., orchestre récréatif bâlois. 18.30, von Tag zu Tag, 18.45, concert populaire valaisan. 19.20, communiqués. 19.30, informations, écho du temps. 20 h., musique de danse et de divertissement. 20.30, « Ein Windstoss », comédie, de G. Forzano. 21.50, airs italiens. 22.15, informations. 22.20, orgue.

TÉLÉVISION ROMANDE

17.30, l'écran magique. 20.15, téléjournal. 20.30, échec et mat. 21.15, « L'inspecteur Blaise », film policier. 21.40, faisons le point. 22 h., informations.

Emetteur de Zurich : 20.15, téléjournal. 20.30, « Amahl ou les visiteurs nocturnes » (voir programme romand). 21.35, Les « Bergschafften » de Grindelwald, documentaire de V. Meier. 22 h., téléjournal.

CARNET DU JOUR

Aula de l'Université : 20 h. 30, conférence sur « La politique des salaires et des traitements ».

CINÉMAS

Apollo : 15 h. et 20 h. 30, Si Paris nous était conté.
Palace : 15 h. et 20 h. 30, Et par ici la sortie.
Arcades : 15 h. et 20 h. 30, A pied, à cheval et en voiture.
Rex : 20 h. 15, Bureau des homicides.
Studio : 15 h. et 20 h. 30, La neige en deuil.

PHARMACIE D'OFFICE :
J. Armand, rue de l'Hôpital

La Belle et le Clochard

Solde tapis E. Gans-Ruedin Solde tapis E. Gans-Ruedin Solde tapis

Rappel **Formidable !**

Un nouvel atout Migros

Bananes de l'Equateur la ½ kg. **-.80**

Superbes têtes de **Salades** pommée d'Espagne scarole d'Espagne frisée d'Espagne la pièce **-.45**

MIGROS

DUVETS

Prix très bas. Maison E. Notter, Terreaux 3. Tél. 5 17 48. Dépôts: Parcs 54.

Pour cause de double emploi, je céderais pour un prix très intéressant un appareil

PRONTOR II

(type Leica). Objectif : 1 : 2,9/50 Schneider - Kreuznach. Obturateur 8 vitesses (jusqu'au 250me) Gauthier-Calmbach. Cet appareil, dans un étui de cuir « toujours prêt », est à l'état de neuf et n'a été employé que pour 5 films. (Prix de neuf : 420 fr., cédé à moitié prix.) Tél. 5 68 01.

BERCEAU

pour enfant, à vendre. Willy Devaud, Plan 14.

Accordéon

« Hercule » en bon état, à vendre à bas prix. — Tél. 5 45 75.

Bien et avantageusement meublé par **Rossetti** le meuble qui meuble

Fabrique et exposition à BOUDRY Choix de plus de 100 mobiliers

A vendre d'occasion **cuisinière à gaz** « Soleure », ancien modèle, parfait état. Urgent. — Pourtalès 7, 4me. Tél. 5 27 88.

LAPINS

3 mois, santé parfaite, sélection spéciale, 8 fr. la pièce.

A la même adresse

SKIS

longueur 200 cm., parfait état, bâtons de bambou, 33 fr. Bihler, les Grattes-Rochefort.

Oies grasses . . . . le kg. Fr. 6.—

Dindes du pays . . le kg. Fr. 8.—

Volailles de 4 ½ - 5 kg., plumées, vidées, prêtes pour la casserole.

Miel du pays le bidon de 2 kg. Fr. 18.50

Envois sans frais par

Bruno Roethlisberger

Thielle - Wavre

Téléphone (038) 7 54 69

ON VOUDRAIT POUVOIR TOUT EMPORTER !!!
TANT LES **PRIX** DE NOTRE

VENTE DE SOLDES

sont formidablement **bon marché !**

D'énormes rabais, des sacrifices sans précédent ont été faits sur l'ensemble des articles de la saison

Visitez nos rayons... où, sur 4 étages, vous trouverez des occasions inespérées

BAS - FOULARDS - TABLIERS - LINGERIE - CORSETS - CONFECTION
TISSUS - LAINES - ARTICLES POUR MESSIEURS - ARTICLES POUR ENFANTS

partout des articles de qualité à des prix extraordinairement avantageux

Voyez nos vitrines FLEURIER

Grands Magasins **au Sans Rival** Neuchatel

Voyez à l'intérieur NEUCHATEL

(Vente autorisée par le département de police)

FEUILLETON de la « Feuille d'avis de Neuchâtel »

La Tour du pendu

par **EDGE TRÉMOIS** 38

— C'est que, quand on veut bien quelque chose, bonne Augustine, répliqua Ginette — et sa voix vibrait d'optimisme — il ne faut pas rester les deux pieds dans le même sabot !

XIV

Pour Jacques et pour Ginette, journée paisible. Une véritable détente. Succulent, le déjeuner de mère Augustine. Elle s'était surpassée. Après le café-gloria et les pousse-café, « on s'était retiré en bonne amitié pour une petite causette », sous une tonnelle du jardin. Ah ! l'ex-servante des Ducrocq aurait bien voulu savoir ce que signifiait la réapparition de Jacques chez elle et pourquoi ses invités avaient tenu si longue conversation dans son salon. Mais elle s'était rappelé l'avertissement de Fernand Roger, donné la veille :

« Un mot de trop, Titine, et il t'en cuira. Bouche close, dans une couple de jours, on te racontera tout. »

Augustine avait pour Jacques des attentions de maman. Elle le couvait des yeux, devinait ses désirs. Lui la regardait avec une infinie tendresse. Il se sentait aujourd'hui aimé et protégé, dans ce débit du « Chien coiffé ». Il y venait jadis avec son vélo, pour y acheter deux sous de bonbons, tirés d'un caniche de verre faisant le beau sur une étagère et justifiant l'enseigne. Dans cette petite maison, il n'avait jamais connu que des heures d'affection. Soif ardente d'être aimé, qui avait dominé sa vie et que Yana avait failli satisfaire, soif qu'à présent Gisèle étanchait. Désormais, rien ne l'atteindrait plus.

Le soir descendit par petites touches successives, comme il arrive à la fin d'une journée superbe. Les champs de blé vert pâle, à perte de vue, prirent des teintes de plus en plus sombres. Les poules réintégrèrent le poulailler, les moineaux du jardin se perchèrent tous sur le même arbre. Progressivement, l'obscurité enveloppa tout.

A 8 heures, on s'installa sous la suspension de la salle à manger, au buffet Henri II de M. Ducrocq père, pour un léger souper. Mais le cœur n'y était plus. Jacques se rendait bien compte que l'euphorie dans laquelle il se baignait depuis le départ de Valroy allait prendre fin. Ginette ne lui avait pas caché qu'il y aurait reconstitution, cette nuit, à la Tour du pendu. Qu'allait-on encore lui demander ?

La lampe à pétrole susurrait. Augustine et Jacques étaient songeurs. Ginette avait l'oreille tendue vers les bruits extérieurs. Quand Pierre reviendrait-il ? Qu'aurait-il découvert ?

Un vrombissement d'auto. Tout le monde, d'un même mouvement, se porta dehors.

— Montez, grogna Valroy incrusté à son volant. Jacques, entre nous deux, comme ce matin.

Sans prendre congé des époux Chicaud, il fonça sur l'affreuse traverse, menant droit au parc de Fleurines. Mais avant d'y arriver, il vira, non vers le cimetière, mais vers la dégringolade boisée bordant l'Yerres. Trois cents mètres plus loin, après des bonds désordonnés, il arrêtait la voiture en plein milieu d'une remise de bouleaux, formant cuvette. Puis, sans desserrer les dents, il recouvrit la voiture de branchages qui séchaient sur le sol.

— Les bâches, fournies par la nature, qui m'ont déjà servi à camoufler ma bagnole, expliqua-t-il. En avant !

Et il ajouta, rageur, à l'oreille de sa femme :

— Si j'avais su, je serais resté à Pecqueux avec vous.

— Chou blanc, mon pauvre chéri? questionna-t-elle mutine et désolée à la fois.

— Hélas! grogna-t-il, je ne compte plus maintenant que sur cette reconstitution. N'interviens pas... Il ne se doute naturellement pas que Yana était une espionne ?

Ginette eut un petit regard de commisération.

— Mais non, mon chéri. Je ne suis pas sotte à ce point-là.

Elle était consternée. Envolées, les belles espérances de son Pierre. Il serait, pour cette reconstitution, d'une humeur exécrable. Ah! pourvu que, dans un mouvement de colère, il ne se laissât pas aller à brutaliser Jacques !

Le chêne pont-volant se dressa devant eux.

— Passez le premier, et tâchez de ne plus mentir, s'emporta Valroy.

— On peut entrer dans le parc par là ?

— Je monte devant, intervint Ginette conciliante.

— Non ! grogna le policier. Et vous, jeune homme, je vous avertis. Un pas de travers et je vous casse la figure ! On s'expliquera après. Je veux la vérité vraie, cette fois... m'entendez-vous ? et non pas un roman de votre invention plus ou moins passionnant.

— Je vous en prie, ne répondez pas, lui glissa Ginette.

Le cœur de Jacques sautait dans sa gorge. Il obéit et se tut.

On pénétra dans la propriété, sous des futaies qui semblaient écrasées de fatigue. Une étrange oppression les accablait tous trois. Une intuition sans doute que cette dernière tentative ne servirait de rien.

— C'est bien ce chemin que vous avez suivi avec la diablesse ? questionna Pierre, comme ils atteignaient une allée montant vers la tour, une allée qu'un rayon de lune éclairait dans toute sa longueur.

— Oui, répondit Jacques, avec cette différence que, ce jour-là, le vent soufflait très fort, et que la nuit était ténébreuse.

— Encore vos songes creux !

Jusqu'à la tour, personne ne dit plus mot. Elle apparut comme tronquée de biais, la lune l'éclairant d'angle. Un calme émouvant. Tout, dans la nature, paraissait attentif. La brise retenait son souffle.

Valroy avait arraché un épi de plantain qu'il mâchonnait furieusement.

— Ah ! ça non, brise-tout, vous n'allez pas encore dégonder la porte ! s'écria-t-il en voyant que Jacques se préparait à en soulever un battant. J'ai ma clef.

— C'était parce qu'alors j'avais opéré ainsi, murmura le jeune homme. Ne m'avez-vous pas demandé de répéter les mêmes gestes ?

— Il faudrait savoir ce que tu veux, releva Ginette.

— Ce que je veux, c'est découvrir la vérité ! Tout le monde s'acharne à me mener en bateau depuis le commencement de cette affaire, gronda le policier en ouvrant le cadenas. Entrez là-dedans et ne mentez plus

De l'intérieur, Valroy dégonda la porte, passa la main, ferma et retira la clef. Puis il remit le tout en état.

Ils arrivèrent au second étage, dans la pièce du divan.

— Nous montons sur la plate-forme ? demanda Ginette.

— Et comment ! grincha Pierre. Nous ne sommes venus que pour ça !

A la file indienne, ils y grimpèrent. Le ciel était d'une profondeur vertigineuse. Une lune éblouissante. En face d'elle, une traînée laiteuse d'étoiles.

— Placez-vous à l'endroit exact où la danseuse vous a attaqué et mimez-nous la scène. Ginette, suis ses indications et jette-toi sur lui quand je ferai hop !

— J'avais la main droite sur la porte de la tourelle, expliqua Jacques et le couteau dans la main gauche. Un couteau à lame recourbée...

— Le voici. Prenez-le et mimez la scène.

— Ah ! on l'a retrouvé ?

— Oui. Un bon point, Ginette, tu ne lui en avais rien dit non plus. Sa réflexion nous éclaire...

La jeune femme, au lieu de haussler les épaules, comme cela eût été naturel, se contenta de sourire. Mieux valait amadouer que sermonner ce limier génial que perdaient ses sautes d'humeur. Il devina l'astuce et poursuivit presque gaiement :

— Bon, mon grand, vous voilà à pied d'œuvre. Une main sur la poignée de la porte, dans l'autre, le surin. Hop ! Ginette !

(A suivre)

Un dessert de purée de marrons...

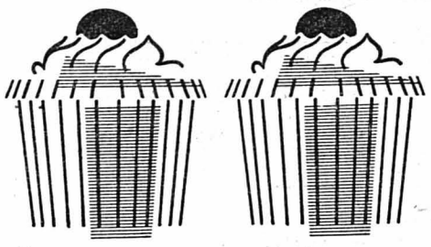

LORSQU'IL fait froid, le dessert le plus apprécié est certainement la «maronette», la purée de marrons prête à l'emploi. Avec «maronette» vous ferez de délicieuses tartelettes aux vermicelles; il vous sera également possible de décorer d'appétissants vacherins ou de composer de ravissantes garnitures pour vos desserts. Pour la ménagère: un vrai plaisir! Pour tous: un régal!

Un bon conseil:

ayez toujours en réserve 1 ou 2 boîtes de «maronette», elles se conservent indéfiniment. «Maronette» se prépare exclusivement avec des marrons.

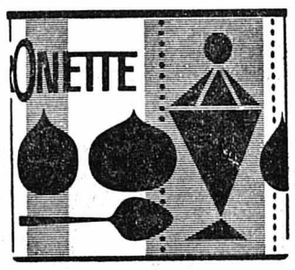

MARONETTE

Alpina S.A. Berthoud

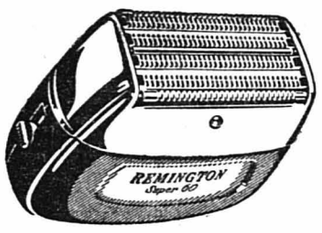

Le nouveau rasoir

REMINGTON «Super 60»

Fr. 135.-

Reprise de votre vieux rasoir à un prix intéressant

AU MAGASIN

Vuilliomenet & Cie S.A

ELECTRIQUES

INSTALLATIONS NEUCHATEL

TÉL 5 17 12 GRAND RUE 4

PLASTIC !
PLASTIC !
PLASTIC !

H. BAILLOD S.A.

NEUCHATEL

PHOTO EXPRESS

PHOTO PASSEPORT

en 10 minutes

Jean Schoepflin Terreaux 2 NEUCHATEL

LA VIE NATIONALE

Avant la votation sur les cartels

LA PRÉCAUTION INUTILE

Notre correspondant de Berne nous écrit :

L'initiative sur laquelle, dans une dizaine de jours, le peuple suisse devra se prononcer, est une dangereuse machine de guerre contre les petites et moyennes entreprises. On l'a montré ici, dans les articles parus récemment.

Les auteurs du projet savaient donc qu'ils susciteraient l'opposition farouche des arts et métiers ; du moins pensaient-ils s'assurer non pas l'appui, mais la bienveillante neutralité de l'Union syndicale suisse en insérant dans leur texte la disposition suivante :

> **Les ententes des salariés entre eux ou avec des employeurs pour la sauvegarde des salaires et des conditions de travail ne tombent pas sous le coup de cette disposition ». « Cette disposition », c'est l'interdiction pure et simple de « toutes les mesures et accords d'entreprises, d'organisations ou de personnes individuelles destinées à limiter la concurrence.**

Ainsi, les patrons de l'initiative pensaient pouvoir faire valoir leur souci de préserver les intérêts légitimes des travailleurs pour ne s'attaquer qu'aux « privilèges » indûment acquis et maintenus par les « puissances économiques et financières ».

Mais la précaution s'est révélée inutile et les chefs du mouvement ouvrier, mieux placés que certains politiciens pour savoir exactement où se trouve l'intérêt des salariés, ne se sont pas laissé prendre aux témoignages de sollicitude ainsi manifestés.

Mise au point

Dans son dernier numéro, la « Correspondance syndicale » publie un article signé de M. Arthur Steiner, président de l'Union syndicale suisse, qui met exactement les choses au point.

En voici le passage le plus important :

> **Malgré les abus des cartels — mais qui peuvent être corrigés par la loi et sans intervention arbitraire dans les structures économiques — nous ne voulons pas d'une interdiction dont les conséquences seraient désastreuses pour les travailleurs. Cette mesure déclencherait la lutte de tous contre tous, une concurrence ruineuse, le gâchage des prix.**
>
> **Or, les entreprises ne peuvent payer des salaires convenables que si leur rendement demeure suffisant, que si elles ne sont pas acculées à des difficultés par l'excès de concurrence. Des salaires convenables exigent donc des prix convenables. Lorsque les prix s'effondrent, les salaires s'effondrent également et les prestations sociales suivent le mouvement. Le pouvoir d'achat des travailleurs baisse, les ventes des entreprises diminuent, puis la production, puis l'emploi. Tout se tient.**

En d'autres termes, la prétendue garantie donnée aux salariés se révélerait bientôt illusoire, sans valeur aucune, puisque la conclusion d'accords sur les salaires et les conditions de travail dépend, pour une bonne part, des mesures que peuvent prendre les employeurs et les associations professionnelles pour discipliner la concurrence.

L'attitude des chefs syndicalistes, et surtout les raisons par lesquelles ils la justifient, expliquent aussi pourquoi l'extrême-gauche trouve tant de qualités à l'initiative.

Le jour où le pouvoir d'achat des travailleurs s'effondrerait, où le chômage réapparaîtrait, nos communistes retrouveraient une excellente plate-forme électorale. D'où leur zèle à suivre, dans cette affaire, eux les grands champions de la socialisation et du tout à l'Etat, les paladins du libéralisme intégral.

G. P.

La journée de M'ame Muche

— Admirez cette croûte étonnante. Elle va tout à travers le bifteck !

Une missionnaire suisse attaquée

NAIROBI (Reuter). — La police a ouvert lundi une enquête sur l'agression commise pendant le week-end par trois Africains armés sur Mme Couleru, femme d'un missionnaire suisse. Cette femme fut attaquée chez elle avec des pangas, l'arme caractéristique des terroristes mau-mau. Elle est maintenant soignée à l'hôpital.

On apprend d'autre part que, ces deux derniers mois, 3000 Mau-Mau ont été relâchés des champs d'internement. Plus de 13.000 se trouvent encore sous surveillance de la police.

ZURICH

Zurich compte 428,173 habitants

ZURICH, 15. — La population de la commune de Zurich s'élevait, à fin décembre 1957, à 428.173 personnes, contre 422.012 à fin décembre 1956, soit en une année une augmentation de 6161. Toutefois, en décembre 1957, la population a diminué de 1643. On a compté 4709 départs et 2981 arrivées, 501 naissances et 407 décès.

VALAIS

M. von Roten sera élu

SION, 15. — Le délai pour le dépôt des listes concernant l'élection complémentaire d'un conseiller d'Etat valaisan en remplacement de feu M. Karl Anthamatten, expirait mardi à 18 heures. Une seule candidature a été présentée, celle de M. von Roten, ingénieur, président de la commune de Rarogne. L'élection de M. von Roten est donc ainsi assurée. Elle aura lieu le 19 janvier.

FRIBOURG

La fête centrale des étudiants suisses

Le conseiller d'Etat Théodore Ayer a été désigné comme président du comité d'organisation de la prochaine fête cantonale des étudiants catholiques suisses, universitaires et gymnasiens. La manifestation est fixée aux 23, 24 et 25 août, à Fribourg.

Il y aura une assemblée des membres honoraires, une autre des membres actifs, deux cortèges et la réception des candidats.

Nouvelles économiques et financières

BOURSE

(COURS DE CLÔTURE)

ZURICH

OBLIGATIONS	14 janv.	15 janv.
3 ½ % Féd. 1945 déc.	99.40	99.30
3 ¼ % Féd. 1946 avril	97.60	97.70
3 % Féd. 1949	91 ¾ d	91 ¾ d
2 ¾ % Féd. 1954 mars	90.60	90 ½
3 % Féd. 1955 juin	91 ½ d	91.60
3 % C.F.F. 1938	96.—	96.—
ACTIONS		
Bque Pop. Suisse (p.s.)	720.— d	720.— d
Union Bques Suisses	1365.—	1360.—
Société Banque Suisse	1215.—	1217.—
Crédit Suisse	1230.—	1240.—
Electro-Watt	1010.— d	1028.—
Interhandel	1760.—	1795.—
Motor-Columbus	942.—	950.—
S.A.E.G., série 1	73.— d	73.— d
Indelec	652.—	652.— d
Italo-Suisse	217.—	217.—
Réassurances Zurich	1845.—	1845.—
Winterthour Accid.	708.—	710.—
Zurich Assurance	3800.— d	3825.— d
Aar et Tessin	1045.—	1045.— d
Saurer	1100.—	1087.—
Aluminium	3020.—	3020.—
Bally	960.—	970.—
Brown Boveri	1890.—	1890.—
Fischer	1345.— d	1350.—
Lonza	870.—	870.—
Nestlé Alimentana	2575.—	2575.—
Sulzer	2235.—	2235.— d
Baltimore	104.—	105 ½
Canadian Pacific	104 ½	106.—
Pennsylvania	55 ¼	55.—
Italo-Argentina	17.— d	17 ½ d
Philips	269.— d	270 ½ d
Royal Dutch Cy	163 ½	163 ½
Sodec	20 ½ d	21 ¾
Stand. Oil New-Jersey	211.—	211 ½
Union Carbide	403.—	407.—
American Tel. & Tel.	733.—	735.—
Du Pont de Nemours	763.—	768.—
Eastman Kodak	419.— d	421.—
General Electric	263.—	265.—
General Foods	209.— d	211 ½
General Motors	150 ½	149 ½
International Nickel	307.— d	310 ½
Internation. Paper Co	368.—	375.—
Kennecott	340.— d	342.—
Montgomery Ward	132.—	135 ½
National Distillers	91 ½	93 ½
Allumettes B	60 ½	61.—
U. States Steel	227 ½	230.—
F.W. Woolworth Co	170.— d	170.—

BALE

Ciba	4275.—	4275.—
Schappe	565.—	560.— d
Sandoz	3875.—	3875.—
Geigy nom.	4850.—	4825.—
Hoffm.-La Roche (b.j.)	10250.—	10450.—

LAUSANNE

ACTIONS		
B.C. Vaudoise	750.—	750.—
Crédit F. Vaudois	720.—	720.— d
Romande d'électricité	450.— d	450.—
Ateliers constr. Vevey	510.— d	520.—
La Suisse Vie (b.j.)		
La Suisse Accidents	4350.—	4300.— d

GENÈVE

ACTIONS		
Amerosec	150.—	150.—
Aramayo	24 ½ d	24 ½ d
Chartered	30.— d	31.— d
Charmilles (Atel. de)	832.—	830.—
Physique porteur	880.— o	850.—
Sécheron porteur	—.—	510.—
S.K.F.	190.— d	191.— d

Télévision Electronic	10.96
Tranche canadienne $ can.	104.50

Bourse de Neuchâtel

ACTIONS	14 janv.	15 janv.
Banque Nationale	630.— d	630.— d
Crédit Fonc. Neuchât.	560.— d	560.— d
La Neuchâteloise as.g.	1250.— d	1250.— d
Ap. Gardy Neuchâtel	215.— d	215.— d
Câbl. élec. Cortaillod	13800.— d	14250.—
Câbl. et Tréf. Cossonay	3800.— d	3850.— d
Chaux et cim. Suis. r.	2000.— d	2000.— d
Ed. Dubied & Cie S.A.	1650.— d	1650.— d
Ciment Portland	4600.— d	4600.— d
Etablissem. Perrenoud	440.— d	440.— d
Suchard Hol. S.A. «A»	350.— d	350.— d
Suchard Hol. S.A. «B»	1800.— d	1800.— d
Tramways Neuchâtel	525.— d	525.— d
OBLIGATIONS		
Etat Neuchât. 2½ 1932	99.—	99.—
Etat Neuchât. 3½ 1945	97.15	97.— d
Etat Neuchât. 3½ 1949	97.— d	97.— d
Com. Neuch. 3¼ 1947	92.— d	92.—
Com. Neuch. 3% 1951	86.— d	86.— d
Ch.-de-Fonds 4% 1931	99.— d	99.—
Le Locle 3½ 1947	96.— d	97.—
Forc. m. Chât. 3¼ 1951	91.— d	91.— d
Elec. Neuch. 3% 1951	82.50 d	82.50 d
Tram. Neuch 3½ 1946	92.— d	92.— d
Chocol. Klaus 3¼ 1938	97.— d	97.— d
Paillard S.A. 3¼ 1948	96.50 d	96.50 d
Suchard Hold 3¼ 1953	91.50 d	91.50
Tabacs N. Ser. 3½ 1950	94.— d	94.— d

Taux d'escompte Banque Nationale 2 ½ %

Billets de banque étrangers

du 15 janvier 1958

	Achat	Vente
France	—.87	—.93
U.S.A	4.26	4.30
Angleterre	11.15	11.65
Belgique	8.30	8.60
Hollande	111.50	114.50
Italie	—.67	—.70
Allemagne	100.—	103.—
Autriche	16.30	16.70
Espagne	7.35	7.85
Portugal	14.70	15.10

Marché libre de l'or

Pièces suisses	32.50/34.50
françaises	34.—/36.—
anglaises	40.50/42.50
américaines	8.25/8.50
lingots	4800.— / 4850.—

Cours communiqués, sans engagement, par la Banque Cantonale Neuchâteloise

2 gros lots

50.000

100.000

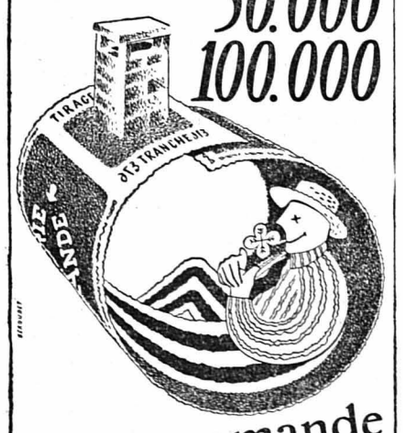

loterie romande

le 1er février

GSTAAD

EGGLI

Télécabine

CHRONIQUE RÉGIONALE

Comment nos aînés ont franchi le cap 1957-1958

(SUITE DE LA PREMIÈRE PAGE)

Le prochain fauteuil sera apporté aux Trois-Portes

... à Mme Emma Schmitz, qui entrera dans sa centième année le 26 décembre 1958. Elle habite dans une pension, aux Trois-Portes, à quelque deux cents mètres de Mme Beaufeu. L'air serait-il particulier dans ce quartier de Neuchâtel ?

C'est dans son lit que nous trouvons notre future centenaire. Si elle est alitée, ce n'est pas par suite d'excès pendant les fêtes. « A mon âge, nous dit-elle, un rien nous affaiblit. J'aurai bientôt cent ans, le plus gros bout est fait. » La maîtresse de maison a préparé, comme toutes les années, une fête pour ses pensionnaires, un souper aux chandelle et, naturellement, un arbre illuminé. Mme Schmitz, choyée de toutes, fut la convive la plus gaie. Elle adore chanter — elle fit partie de nombreuses chorales pendant sa jeunesse — et une de ses joies est de pouvoir parler en anglais. Son passe-temps préféré ? La couture... Ne souffrant d'aucune infirmité, elle lit, coud, reprise. (« Et j'enfile moi-même les aiguilles les plus fines »), fait son lit tous les matins et, pendant toute l'année... se lave à l'eau froide.

Nous lui donnons rendez-vous pour le mois de décembre afin d'assister à la remise du fauteuil traditionnel.

Un doyen actif et vénéré

Qui penserait, en voyant le Dr Edmond de Reynier, qu'il est né le 26 juillet 1960 ? Le doyen des médecins suisses est un homme exceptionnel. Sa longue et fructueuse carrière de médecin le fit connaître bien en dehors de nos frontières et tous ceux qui ont le bonheur de le connaître le vénèrent. Il est bon, serviable, d'une intelligence rare. Ce n'est pas parce qu'il est dans sa 98me année que M. de Reynier reste inactif, loin de là. Il fait partie de nombreuses sociétés (il est notamment président du Cercle du Jardin) et est membre de comités où ses conseils sont fort écoutés.

Sa vie est régulière, partagée entre la lecture, les promenades, les visites qu'il reçoit et la radio qu'il écoute avec attention. Des dictionnaires et une mappemonde sont à la portée de sa main et son excellente mémoire fait de notre doyen une véritable encyclopédie.

Comment passa-t-il les fêtes ? Chez lui, entouré à Noël de ses 3 enfants, 11 petits-enfants et 16 arrière-petits-enfants, le plus jeune âgé de 6 mois. Une imposante famille dont tous les membres admirent leur aïeul. Il reçut avec émotion les objets confectionnés par ses petits-enfants.

A nouvel an, réunion familiale, mais seuls y participaient les porteurs du nom de Reynier : 95 ans séparaient le cadet de l'aîné !

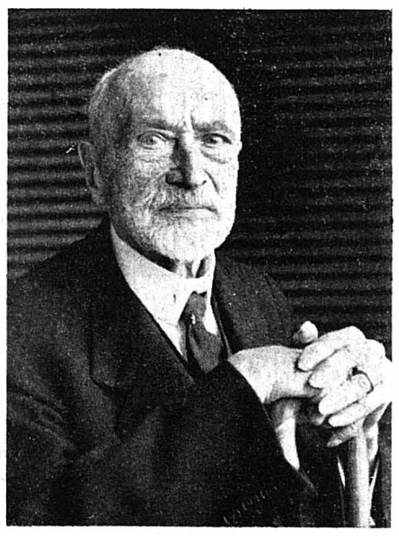

M. Edmond de Reynier

M. Edmond de Reynier a quelque peine à marcher. Néanmoins, il tint à s'occuper lui-même des achats de Noël, sachant choisir ce qui ferait plaisir, fit les paquets, prépara la fête.

Vivant dans la paix et la prière, M. de Reynier est un vieillard modèle qui n'a qu'un seul souhait : répandre la paix et le bonheur autour de lui.

Deux contemporains de 1861

Bien que plus jeune de quelques mois, présentons d'abord Mme Lucie Brûlé, née le 7 août. Ressortissante française, cette alerte nonagénaire habite Neuchâtel depuis une douzaine d'années. Très vive, elle occupe ses journées en faisant mille travaux de maison et de couture. Elle sort avec sa fille lorsque le temps est beau, lit attentivement les journaux chaque jour et est experte en matière de politique internationale. Elle trouve rarement quelqu'un de plus au courant dans ce domaine. Avis aux amateurs !

Pour elle, les fêtes de fin d'année se déroulèrent calmement. Elle a la chance d'être choyée par sa fille et son beau-fils, ses désirs sont modestes. Et quand elle pense aux nombreux arbres de Noël de sa longue existence, ses souvenirs l'occupent pendant des heures.

M. Eugène Robert est contemporain de Mme Brûlé. Il est né le 15 avril 1861 à Bevaix, localité qu'il habita jusqu'en 1945 environ. Jardinier de son métier, M. Robert travailla pendant plus de 35 ans au domaine de Treytel.

Il vit actuellement chez son fils, à la rue des Draizes. Les fêtes se déroulèrent tranquillement pour lui. Il reçut notamment une petite réserve de tabac qu'il fume, assis dans son fauteuil près de la fenêtre, en regardant la circulation de plus en plus intense dans la rue. Il a quelque peine à lire les journaux imprimés dans un caractère trop petit, et est atteint d'une légère surdité. Actif, il s'occupe pendant la journée en aidant aux travaux de ménage. Il se rend seul chez son coiffeur ou fait quelques pas en compagnie de sa petite-fille. M. Robert compte de nombreux descendants : il eut six garçons qui lui donnèrent 17 petits-enfants et 23 arrière-petits-enfants.

M. Robert est un homme sage : quand nous le quittons, à 19 heures, il déclare qu'il est l'heure pour lui d'aller se coucher.

♣ ♣ ♣

Il nous reste à souhaiter une année particulièrement bonne à nos cinq doyens : la santé, beaucoup d'affection, du soleil et la réalisation de leurs modestes désirs.

RWS.

VAL-DE-RUZ

DOMBRESSON

Vingt-cinq ans à la console de l'orgue

(c) Il y a 25 ans que Mlle Hélène Tapis, de Villiers, tient l'orgue à l'église de Dombresson. M. J. Perrin, pasteur, l'a relevé dimanche matin au début du culte en lui adressant les remerciements et les félicitations de toute la paroisse.

Le président de la section neuchâteloise de l'Association romande des organistes protestants, M. André Bourquin, du Locle, a également envoyé à Mlle Tapis, un message de circonstance.

VALLÉE DE LA BROYE

CORCELLES-PRÈS-PAYERNE

Administration communale

(sp) En 1957, à l'abattoir communal, 143 pièces de bétail ont passé de vie à trépas, soit : 62 chevaux et poulains; 25 bovins, bœufs, vaches et veaux ; 56 porcs.

A la commission de salubrité, M. Fidély Rapin a démissionné, après une trentaine d'années à ce poste.

GRANGES-MARNAND

Une belle semaine

(sp) Du 5 au 11 janvier, les deux Eglises, nationale et libre, en étroite collaboration, ont organisé cinq séances d'étude biblique présidées par les pasteurs Chavannes, Gaillard et Stooss.

Ces séances ont été suivies par de nombreux paroissiens.

Conférence

(sp) La première des quatre conférences organisées cet hiver par la Société d'éducation populaire a eu lieu dimanche et a obtenu un succès considérable.

M. Raymond Lambert, chef de l'expédition suisse de 1957 dans les Andes, a commenté deux films en couleurs qui ont fait grande impresssion.

TREY

Administration communale

(sp) Dans sa première séance de l'année, la Municipalité s'est réparti les dicastères comme suit : administration générale, finances : A. de Crousaz, syndic ; forêts : Louis Page ; eaux : Louis Peytregnet ; bâtiments : Fernand Perrier ; domaines : Maurice Fagne ; police, hygiène : Ernest Nydegger.

Accident en forêt

(sp) M. Edmond Schneider, greffier municipal, était occupé à traîner des billes de bois dans la forêt de Chavannes. Son cheval devint nerveux et rua. M. Schneider a eu la main coincée contre un arbre et la dernière phalange de l'annulaire fut arrachée.

Dans

MARIE • CLAIRE

(Janvier)

★ Une grande exclusivité Marie-Claire : le roman des oiseaux.
★ La comtesse de Paris : Ma vie de grand-mère.
★ Yves Saint Laurent, élève de **DIOR** joue son avenir sur une collection
★ **Dawn ADDAMS** vous présente le blanc.
★ Le drame d'**Ingrid BERGMAN.**
★ **Louis CHIRON,** as du volant et cordon-bleu.
★ En avant-première, le film de **Françoise SAGAN** « Bonjour Tristesse ».

et toutes les chroniques habituelles, mode, prêt à porter, équipe 58, etc., etc.

SKIS TOSALLI

vend des skis de qualités éprouvées. C'est pourquoi chaque **saison, il vend jusqu'à la dernière paire,** afin de présenter l'hiver suivant des nouveautés actuellement à l'essai.
Il reste un petit stock de skis qui **est vendu à des prix... jusqu'au 25 janvier.**

Fr. 175.- 139.- 119.- 95.- (fixations non comprises)
Bâtons acier à Fr. 22.—

J.-P. TOSALLI, instructeur de ski, **COLOMBIER,** avenue de la Gare - Tél.6 33 12

NOS SOLDES

à prix sensationnels...

Autorisation officielle

BLOUSES ET CHEMISIERS
De ravissants modèles
Valeur jusqu'à 65.—
Soldé **19.80**

PYJAMAS flanelle coton pour hommes
Très jolies rayures
à 19.80 Soldé **16.80**

ROBES-TABLIERS
Belles fantaisies
Valeur jusqu'à 35.—
Soldé **14.80**

CHEMISES SPORT pour hommes
Belle flanelle coton dans de très jolis dessins, couleurs vives
Jusqu'à 39.75 Soldé **12.80**

JUPES DE LAINAGE
Une quantité de modèles
Valeur jusqu'à 25.—
Soldé **9.90**

CHEMISES POPELINE pour hommes
Col attenant, Permastiff ou Superflex avec 1 col de rechange
Très belles qualités de popeline
Jusqu'à 38.— Soldé **14.80**

PULLOVERS pour dames
Pure laine divers coloris jolies façons
Jusqu'à 15.80 Soldé **9.90**
Jusqu'à 22.20 Soldé **12.80**
Jusqu'à 39.— Soldé **19.80**

Chemises de nuit et pyjamas pour enfants
Belle flanelle coton, diverses façons
Jusqu'à 29.50 Soldé **8.90**

GILETS ET CARDIGANS pour dames
Façons modernes, pure laine, coloris divers
Jusqu'à 21.30 Soldé **12.80**
Jusqu'à 37.50 Soldé **19.80**
Jusqu'à 61.— Soldé **29.80** et **39.-**

CHEMISES DE NUIT pour dames
Flanelles coton unies ou imprimées, diverses façons
Jusqu'à 29.50 Soldé **12.80**

ÉCHARPES ET CARRÉS de laine
Jusqu'à 15.65 Soldé **2.90** et **1.90**

DE LA MARCHANDISE DE QUALITÉ A DES PRIX INCROYABLES

PROFITEZ-EN

Suze-Prêtre
NEUCHATEL

Le jus de fines herbes...

...l'attrait particulier des petits pois Roco!

Notre Chef a confectionné un jus spécial pour accompagner les tendres et délicieux petits pois Roco. Tout prêt et assaisonné avec art, ce jus contient tout ce qu'il faut pour rendre les petits pois plus savoureux encore: sel, épices et fines herbes aromatiques! Utilisez une partie de ce jus pour préparer vos petits pois, ajoutez le reste à un potage ou à une sauce - vos convives auront le sourire!

Préparation:
Réchauffer environ 1/3 du jus dans une poêle avec une noix de beurre, ajouter les petits pois égouttés et amener à ébullition sur feu modéré.

Les petits pois Roco existent en 5 qualités, de moyens à extra-fins. Et pour vos menus de fêtes: **Roco «Bonne ménagère».**

A vendre
5 tours de lit
légèrement défraichis, de Fr. 50.—, 80.— à 160.—.
S'adresser : A. Miorini, tapissier, Chavannes 12.

Beau choix de cartes de visite au bureau du journal

Wettstein
machines à coudre
SERVICE Wettstein
tél. (038) 53424
service permanent après vente
Neuchâtel

SOLDES DE SAISON A LA "PANTHÈRE"

autorisée
du 15 janvier au 11 février 1958

MAISON
A la Panthère
Dunkelmann - Fourreur diplômé
Berne, Marktgasse 16
Bienne, rue de Nidau 38

à des prix très réduits
Manteaux de fourrures
Jaquettes, Capes
Garnitures en fourrure
Jaquettes en peau de daim

PEAUX au choix, à partir de Fr. **1.-**

boisson de table au jus de fruits
Sinalco

SABLAGE
AISA S.A.
MÉTALLISATION
Peinture antirouille
Spécialiste en métallisation à chaud ou à froid Brevet Schori
TOUS DEVIS SUR DEMANDE
Maîtrise fédérale
Beaulieu 9 - Lausanne
Tél. (021) 24 26 30

DIMANCHE 19 JANVIER

ZURICH

Match Zurich - Young Sprinters

Départ 9 heures Fr. 17.—

Renseignements et inscriptions :

WITTWER

Tél. 5 82 82

AUTO-LOCATION

Tél. 5 60 74

Votre comptabilité est-elle prête à affronter l'examen du fisc ?

LE SPÉCIALISTE EST A VOTRE DISPOSITION POUR ORGANISER, TENIR ET BOUCLER VOTRE COMPTABILITÉ

Adressez-vous à

Organisation, tenue, bouclement, revision de comptabilités — Toutes questions fiscales — Gérance et vente d'immeubles — Gérance de fortune

FIDUCIAIRE ET GÉRANCE

BRUNO MULLER

Neuchâtel - Temple-Neuf 4 - Tél. 5 83 83

COUPONS

de **tissus**

avantageux

MIORINI

TAPISSIER

Chavannes 12

DÈS AUJOURD'HUI A 15 HEURES - Un nouveau film d'action du cinéma français

Après A toi de jouer... Callaghan — Plus de whisky pour Callaghan

voici dans de nouvelles et trépidantes aventures

Tony WRIGHT

avec

Dominique WILMS

et

Dany DAUBERSON

DÈS 18 ANS

CINÉMA PALACE

Tél. 5 56 66

Tous les soirs 20 h. 30	Samedi - dimanche 2 matinées à 15 h. et 17 h. 30	Jeudi et mercredi matinées à 15 h.

BOUCHERIE

VIANDE HACHÉE

AVANTAGEUSE

MARGOT

Profitez !

BONNE LITERIE AVANTAGEUSE

Duvet 120/160	Fr.	60.—
Traversins 60/90	Fr.	29.20
Oreillers 60/60	Fr.	20.—
Lit-divan	Fr.	65.—
Matelas à ressorts (garanti 10 ans)	Fr.	140.—

Couvertures de laine, jetés et couvertures de divan, duvets plats avec enfourrages fantaisie, couvre-lits, etc.

Venez comparer et vous renseigner

A LA MAISON SPÉCIALISÉE

AU CYGNE C. Buser fils

Fbg du Lac 1 - NEUCHATEL - Tél. 5 26 46

TOUS LES JOURS

Viande hachée mélangée

BŒUF, PORC, VEAU

les 100 g. Fr. -.65

BOUCHERIE MIGROS

Véhicules à moteur

Voiture « SIMCA » 1957, 17.000 km., de première main. Tél. 7 56 88.

A vendre d'occasion « Topolino » Belvédère 4 places, porte arrière. Ecrire sous chiffres W. X. 220 au bureau de la Feuille d'avis.

Le Garage du Littoral

vous offre, de son grand choix d'occasions :

CHEVROLET 18 CV, 1953. Sedan 4 portes, 5-6 places. Beige. Voiture n'ayant parcouru que 60.000 km, très soignée.

FORD ANGLIA 6 CV, 1956, 22.000 km. Limousine noire, 2 portes, intérieur luxe avec chauffage.

LES VOITURES RÉCENTES, OU PLUS ANCIENNES MAIS RÉCEMMENT RÉVISÉES, FONT L'OBJET D'UNE GARANTIE DE TROIS MOIS.

Demandez la liste avec prix, ou venez voir et essayer sans engagement. Téléphonez au 5 26 38.

J.-L. SEGESSEMANN, GARAGE DU LITTORAL

NEUCHATEL - Pierre-à-Mazel 51 - Agence Peugeot

Début route des Falaises Tél. 5 26 38

AGENCE PEUGEOT

A VENDRE

Voitures de présentation

1 MERCEDES-BENZ type 180-A, dernier modèle, moteur 4 cyl., soupapes en tête, 10/74 CV., limousine 5 places.

1 MERCEDES-BENZ type 219, modèle 1957, moteur 6 cyl., soupapes en tête, 12/92 CV., radio « Point bleu », limousine 5 places.

1 MERCEDES-BENZ type 220-S, dernier modèle, moteur 6 cyl., soupapes en tête, 12/120 CV., boîte à vitesses « Hydrak », limousine 5/6 places.

Ces voitures sont vendues avec garantie. Important rabais. Facilités de paiement.

Agence Mercédès-Benz - Transair S.A.

Colombier

Tél. (038) 6 37 50 ou 6 37 22

CINEAC
NEUCHATEL

ENFANTS DÈS 7 ANS — FERMÉ LE JEUDI — Permanent 14 h. 30 - 21 h. 30 Fr. 1.50

La vie des grands étangs

UNE PRODUCTION HORS-SÉRIE

UNE RÉALISATION ÉTONNANTE
CRITIQUE UNANIME : UN FILM BOULEVERSANT ! ! !

Le monde mystérieux des immenses étangs de la Hongrie méridionale...

Cet extraordinaire documentaire en couleurs sera présenté du 17 au 22 janvier

UN FILM INOUBLIABLE...

tourné dans la Puszta hongroise par Istvan Hondki-Nagy

LA SÉLECTION MONDIALE PAR PATHÉ ET FOX

Grand assortiment en
VOLAILLE
fraîche du pays, de Bresse et de Hollande

Escargots maison
LEHNHERR FRÈRES
GROS Marin — COMMERCE DE VOLAILLES — DÉTAIL Neuchâtel
Tél. 5 30 92 - Trésor 4
Expédition au dehors
VENTE AU COMPTANT

RESTAURANT Le Jura
W. Monnier-Rudrich
Tél. 5 14 10

AUJOURD'HUI AU MENU :
Poularde au riz sauce suprême
ou
Saucisse au foie de campagne avec poireau à la Neuchâteloise
Même service sur assiette

CE SOIR ET SAMEDI SOIR :
TRIPES

Belle maculature à l'imprimerie de ce journal

SOLDES SENSATIONNELS
Vente autorisée

PARAPLUIES
à prix très réduits

BIEDERMANN
NEUCHATEL

Skieurs Les Bugnenets
Jeudi, vendredi, 13 h. 30; ville, départ du domicile.
Excursions L'ABEILLE ■ Tél. 5 47 54

SKIEURS
VUE-DES-ALPES
départ : jeudi 13 h. 30
AUTOCARS WITTWER

Haefliger & Kaeser S.A.
NEUCHATEL
Tél. 5 24 26 — Seyon 6
ANTHRACITE pour AGA
(calibré spécialement)

Fr. 1000.- de récompense

à qui pourra me faire une bonne broche de diamants pour percer et creuser les pierres de montres, à partir du No 40 en montant.

Hermann Roth, Grandissage, Frutigen.

FIANCÉS !
Amateurs de meubles !

Ne manquez pas de lire demain — dans ce journal — notre offre 1958 ; et retenez bien ceci : tous nos meubles sont fabriqués par les meilleurs spécialistes de Suisse.

Ameublements Odac Fanti & Cie
Grand-Rue 34/36 Couvet
Tél. (038) 9 22 21 ou 9 23 70

SKIS
Hickory, occasion splendide, avec arêtes, fixation « Kandahar », 70 fr. Hôtel du Banneret, Neuchâtel.

TAPIS
neufs, magnifiques, tours de lits 100 % laine, fond grenat ou beige avec dessins Orient. 2 descentes 60 × 120 cm. et 1 passage 80 × 340 cm., seulement
Fr. 105.-
port payé.
W. Kurth, avenue de Morges 9, Lausanne. Tél. 24 66 66 ou 24 65 86.

Belles occasions pour fiancés
A vendre pour cause de départ à l'étranger, salon (divan-couch, 2 fauteuils), petite table, bar-bibliothèque, lustre, livres anticipation, divers objets. Le tout à l'état de neuf. Prix intéressant.
Pierre Schwab, Brévards 36, Neuchâtel. Tél. 5 77 79.

Accessoires pour « Renault » 4 CV.
chauffage par eau chaude et grande glace antibuée, à vendre. Lauber, Ecluse 58.

« VW »
A vendre 2 pneus neige à l'état de neuf.
S'adresser à Mlle T. Frochaux, le Landeron. Tél. 7 95 28.

BAS A VARICES
Vous trouverez les meilleures marques, ainsi que les meilleures exécutions sur mesures chez
Y. REBER
Bandagiste - Tél. 5 14 52
NEUCHATEL
Faubourg de l'Hôpital 19
(2me étage)
Reçoit chaque jour, mardi excepté

AU CINÉMA DES
ARCADES
Dès aujourd'hui à 15 h.

je vous em.. mène..

et VOUS EN RIREZ ENCORE 8 JOURS APRÈS !..

NOEL-NOEL

dans le film
le plus drôle
de l'année
est victime du mal du siècle
« l'automobilomanie »

avec
Denise GRAY — GIL VIDAL
Jacques FABBRI — Aimé CLARIOND
DE LA COMÉDIE-FRANÇAISE
avec
Noël ROQUEVERT — Sophie DAUMIER
et
DARRY COWL

C'est le plus gai des grands spectacles de famille

DISTRIBUTEUR PATHÉ-FILMS GENÈVE

Admis dès 7 ans

Matinées : à 15 h., JEUDI et MERCREDI
A 14 h. 30
SAMEDI et DIMANCHE :

SOIRÉES
à 20 h. 30
Tous les jours

Retenez vos places et retirez vos billets d'avance
Location ouverte de 14 h. à 17 h. 30 jeudi et vendredi - Samedi et dimanche dès 13 h. 30
✆ 5 78 78

Samedi et dimanche à 17 h. 15 **PICASSO, LE MYSTÈRE PICASSO**
PRIX SPÉCIAL DU JURY DU 9me FESTIVAL DE CANNES
filmé par **Henri-Georges CLOUZOT**

SOLLBERGER & Cie
Place du Marché - NEUCHATEL
MAISON SPÉCIALISÉE POUR HOTELS, RESTAURANTS, etc.
Verrerie - Porcelaine - Ustensiles de cuisine

Entreprise R. FACCHINETTI & Cie
Concassage et travaux publics
Neuchâtel

TABLES
FAUTEUILS
CHAISES
S.A. Fabrique de meubles
Horgen-Glaris à Glaris
Tél. 058/5 20 91

NOUVELLE BRASSERIE

Il y manquait décidément quelque chose d'important, à ce joli quartier neuchâtelois de la Rosière que domine un clocher quasi tout neuf, celui de la chapelle des Valangines. Les magasins s'étaient développés, avaient fait peau neuve, en une émulation profitable aux habitants. Mais le vieux café-buffet de gare de Vauseyon ne voulait pas du progrès. A mesure que rajeunissaient les immeubles voisins, il accusait toujours plus péniblement le poids des ans. Il rendait encore bien des services, mais on sentait qu'il avait fait son temps. Fallait-il le laisser mourir de sa belle mort? C'eût été trop dangereux. Devant la menace constituée par d'inexorables fissures, on se décida à lui donner le coup de grâce. Les travaux furent rondement menés. Aujourd'hui, l'ancien café n'est plus que souvenir — un souvenir qui tend de plus en plus à s'effacer, tant la nouvelle construction est plaisante à tous points de vue.

On y parvient de trois côtés : par la rue des Parcs en arrivant de Vauseyon, par les Brévards en descendant de la chapelle des Valangines ou par la rue des Parcs encore en venant du centre de la ville. Pour s'y rendre, les usagers du trolleybus 4 ou 8 descendent à l'arrêt de la Rosière. Les automobilistes, eux, disposent d'une place de parc qui leur enlève tout souci de stationnement.

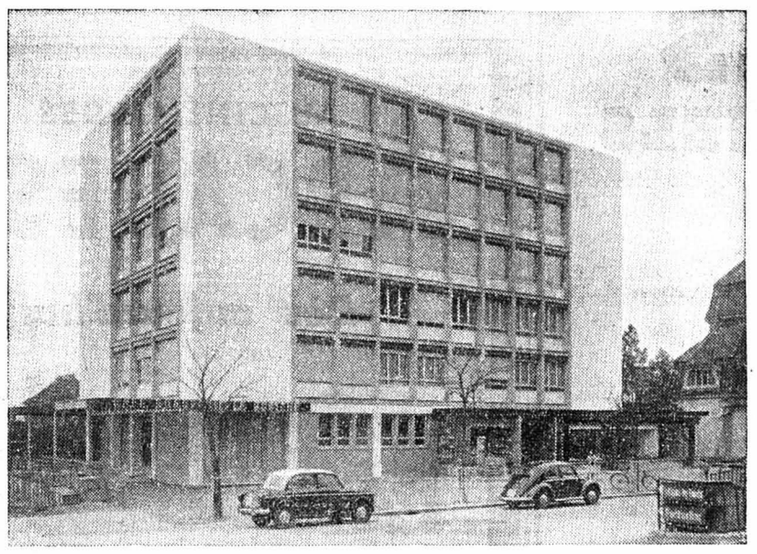

Un échantillon très réussi de l'architecture moderne

Erigé au No 115 de la rue des Parcs, le bâtiment a fort belle allure, tout le monde le reconnaît. C'est un échantillon très réussi de l'architecture moderne. Il a été entièrement réalisé en béton armé. On le doit à l'architecte P. A. Lozeron, à l'ingénieur Hirsch, ainsi qu'à des maîtres d'état et à des ouvriers qui ont fait là de l'excellent travail. Toute la structure de la façade arrière et des deux façades latérales est constituée par des éléments préfabriqués en béton scié et poli dont le montage a été extrêmement rapide. En haut, cinq étages de logements équipés des derniers perfectionnements de la technique et du confort. Comme bien l'on pense, ces trente appartements — dont dix studios — ont été rapidement loués et occupés. Au rez-de-chaussée, deux beaux magasins (boucherie et salon de coiffure), un joli kiosque à journaux et tabacs, et naturellement le splendide établissement public qu'est la nouvelle Brasserie « La Rosière ».

Bon goût et compréhension des besoins de la clientèle

Mais entrons, voulez-vous ? Le premier sentiment que l'on éprouve — et ne dit-on pas que c'est le bon ? — est celui d'être chez soi. Tout concourt à renforcer cette impression : le style brasserie qu'on a voulu et fort bien réussi, un usage aussi abondant que judicieux d'un bois de couleur assez foncée, une disposition en coins et recoins sympathiques, particulièrement appréciés des joueurs de cartes... Le rustique qui caractérise l'ensemble n'a pas cette lourdeur qu'on rencontre encore hélas trop souvent ailleurs. Il est aussi léger que chaud et intime. Les baies vitrées sont nombreuses et donnent sur une vaste terrasse qui sera très appréciée des clients lorsque viendra la bonne saison.

Il est clair que les architectes d'intérieur Chauvet et Etter se sont signalés par leur bon goût et leur compréhension des besoins de la clientèle. Deux fresques murales, signées Alex Billeter donnent infiniment de cachet à la Brasserie. Portant la marque d'un talent qu'il n'est pas nécessaire de souligner longuement tant il est connu loin à la ronde, elles inclinent à la joie, à la détente, ce qu'on attend précisément d'une établissement de ce genre.

Il est également juste de relever que la Brasserie du Cardinal qui, par ses dépôts, participe à la vie économique de notre région depuis plus d'un demi-siècle, s'est souciée de procurer des occasions de travail avant tout aux maîtres d'état et ouvriers de l'endroit.

Joies gastronomiques...

Mais l'esthétique n'est pas tout. Les installations techniques sont parfaitement au point, que ce soit au comptoir ou à l'arrière. L'emploi par exemple de la ventilation mécanique — qui se généralise de plus en plus — comporte des avantages indéniables. La rationalisation a été poussée au maximum. On a cherché à éviter les pas inutiles, les fausses manœuvres. Ceci dans l'intérêt du personnel et surtout du client, qui bénéficie d'un service impeccable.

Car l'on consomme, bien sûr, dans cette Brasserie et, entre autres boissons, une bière dont je ne vous dis que ça... Côté restauration, on vous promet des joies gastronomiques de taille. Cuisine soignée et spécialités de brasserie ne sont pas seulement des mots publicitaires. Ce sont des réalités que de nombreux clients ont déjà pu apprécier. Nul n'ignore en effet que le tenancier, M. Droux, est un cuisinier hors ligne qui a fait ses preuves. S'ils ont réussi, son épouse et lui, à s'imposer en très peu de temps,

Dimanche de 11 h. à 12 h. :
TOURNÉE D'APÉRITIFS
offerte par les tenanciers

PLATRERIE - PEINTURE
PAPIERS PEINTS
Joseph QUADRONI
Bureau : Tél. 5 37 18
Domicile : Tél. 5 37 19

L'INSTALLATION FRIGORIFIQUE
Autofrigor
du Restaurant de la Rosière, Neuchâtel
a été fournie par
AUTOFRIGOR S.A. ZURICH
Représentant à Fribourg :
L. de Weck, ingénieur, boulevard de Pérolles 34
Téléphone (037) 2 20 32

Ameublement et rideaux
H. EGGIMANN
TAPISSIER - DÉCORATEUR
Parcs 121 - NEUCHATEL - Tél. 5 48 91

MATÉRIAUX DE CONSTRUCTION S.A.
CRESSIER
La maison qui, depuis plus de 50 ans, est à l'avant-garde de la fabrication des produits en ciment dans le canton de Neuchâtel.

MASSEREY Revêtements plastiques sols et escaliers
NEUCHATEL - Tél. (038) 5 59 12
Bureau : rue de l'Eglise 4

Les luminaires électriques ont été fournis par BAG TURGI
S. A. pour Bronzes et Appareillage général électrique, Turgi AG.

A la ROSIÈRE...
on vous servira
LA SEMEUSE
LE CAFÉ QUE L'ON SAVOURE...

Ascenseurs
Monte-charge
Monte-plats
GENDRE S.A.
FRIBOURG Avenue du Midi - Tél. 2 33 42

Sarina
CUISINIÈRES ÉLECTRIQUES
CUISINIÈRES A BOIS ET A CHARBON
FOURNEAUX COMBINÉS
ÉTABLISSEMENTS SARINA S.A.
Fabrique d'appareils de cuisine
Fribourg - Tél. (037) 2 24 91

FABRIQUE DE VOLETS À ROULEAUX
«FRIBOURG S.A.»
Bureaux : avenue Tivoli 4
FRIBOURG
Tél. 037/2 13 72

VESSAZ & FILS
SERRURIERS - CONSTRUCTEURS
Pommier 2 - Tél. 5 26 93
NEUCHATEL

PARQUETERIE
MARCEL PIANA
Pourtalès 7 - Tél. 5 46 18
POSE DE PARQUETS EN TOUS GENRES
PONÇAGE

Livraison et pose des requilleurs automatiques
par la maison
HEWA
Heiniger Walter, fabrique de jeux de quilles automatiques, Hüswil, Lucerne. Tél. (045) 6 82 46 ou 6 84 25
Pour des jeux de quilles aux formes modernes et assorties à l'architecture actuelle, adressez-vous à la maison spécialisée
Fritz MAIER, KÖNIZ-BERNE
Fabrique de jeux de quilles et atelier de tournage de quilles et boules - Tél. (031) 63 07 60

A. Geneux-Dancet S.A.
Fondée en 1854
Etanchéité : terrasses, toitures, cuvelages. - Asphaltage : toitures, terrasses, trottoirs. - Isolation : thermique et phonique. Revêtements du sol : LOCAUX D'HABITATION : planelles en résine synthétique ou caoutchouc de toutes teintes. LOCAUX INDUSTRIELS : sol antigraisse, antiacide
Fribourg - Avenue de Beauregard 3 - Tél. 2 63 69

MENUISERIE
AMI BIANCHI
ÉBÉNISTERIE
Tous travaux du bâtiment
2, rue Erhard-Borel - SERRIÈRES - Tél. 5 15 52

GC
GEILINGER & Co., Winterthur
Constructions métalliques
Tablettes de fenêtres en tôle d'acier

Gypserie-peinture
M. HOFMANN
Parcs 63 - Tél. 5 34 38

SOCIÉTÉ COOPÉRATIVE DE MENUISERIE-ÉBÉNISTERIE
Vallon du Seyon, NEUCHÂTEL - Téléphone (038) 5 14 09
AGENCEMENT DE MAGASINS, RESTAURANTS ET HÔTELS
Spécialités :
FENÊTRES : DOUBLES VITRAGES, BASCULANTES, COULISSANTES, ACCORDÉONS, GUILLOTINES

Menuiserie - Ébénisterie
L. RITZ & FILS
Ecluse 76 - Tél. 5 24 41

LA ROSIÈRE

Neuchâtel, rue des Parcs 115

ANCIENNEMENT GARE VAUSEYON

VUE DE LA BRASSERIE (Photos Gloor)

Double jeu de quilles automatique

Vous avez l'estomac bien garni... Vous vous laissez agréablement envahir par ce sentiment d'euphorie dont on peut dire — sans encourir le reproche de matérialisme — qu'il représente un des bons côtés de l'existence... Que vous faudrait-il de plus pour être satisfait et heureux ? Un peu d'exercice peut-être ? Qu'à cela ne tienne ! Dans quelques jours, le jeu de quilles, une des attractions de la maison, sera inauguré. Vous n'aurez qu'à descendre quelques marches pour vous trouver au sous-sol dans une ambiance sympathique à souhait. Vous y découvrirez un charmant carnotzet à proximité immédiate d'un double jeu de quilles automatique Morgenthaler. C'est dire que l'installation a été mise au point avec les dimensions requises pour les championnats. De nombreuses équipes se sont inscrites. Il est permis d'ores et déjà de prévoir que ce local, soigneusement aménagé et baigné de lumière grâce à une façade entièrement vitrée, sera le théâtre de joutes plaisantes.

c'est sans doute par leurs compétences, par leur savoir-faire, par leur savoir-vivre aussi et leur esprit commerçant. Autant de qualités qui ne laissent personne insensible.

Une carrière commencée sous d'heureux auspices

En résumé, on peut affirmer sans crainte de se tromper que la Brasserie du Cardinal a eu la main très heureuse en ouvrant ce nouvel établissement qui marque une date importante dans le développement du quartier. La nouvelle Brasserie « La Rosière » a commencé sa carrière sous d'heureux auspices. Le succès qu'elle a connu dès sa naissance le prouve. A peine a-t-elle acquis droit de cité dans cette partie de la ville que déjà sa réputation s'étend bien au-delà. On lui souhaite d'être toujours davantage un lieu de ralliement agréable, non seulement pour les consommateurs individuels, mais aussi pour les sociétés puisqu'elle met également à leur disposition une magnifique salle pour réunions et banquets.

CUISINE SOIGNÉE
Spécialités de brasserie

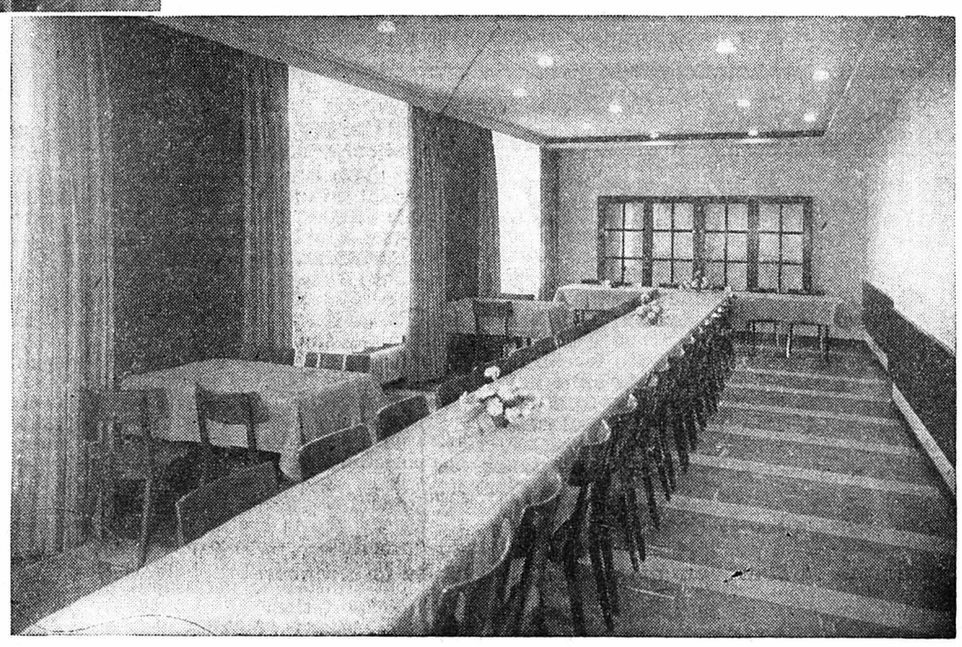

LA SALLE DE SOCIÉTÉS

Entreprise de
Gypserie - Peinture
PLAFONDS PRÉFABRIQUÉS
PAUL BURA
Temple-Neuf 10 - Tél. 5 21 64

Arthur SCHURCH
Ferblantier - Appareilleur
Exécution des travaux de ferblanterie de l'immeuble et vitrage breveté « Scherrer »
Parcs 12 - Tél. 5 51 30 - Neuchâtel

ROVO NÉON S. A.
ÉCLAIRAGES ET ENSEIGNES PAR TUBES FLUORESCENTS
30 ans d'expérience
Direction Suisse romande
LAUSANNE, avenue J.-J.-Mercier 4
Tél. 22 78 45

MENUISERIE
Ch. & Em. SCHRAY
NEUCHATEL
Côte 11 Téléphone 5 16 41

Chs ROTH
Atelier : Ecluse 74
Neuchâtel - Tél. 5 30 84
Serrurerie et constructions métalliques de tous genres

L'argenterie aux formes pratiques et harmonieuses, la porcelaine, la verrerie décorée, la batterie de cuisine
DU RESTAURANT LA ROSIÈRE
ont été livrés par H. BEARD S.A., Montreux
le grand spécialiste des installations d'hôtels, restaurants et tea-rooms

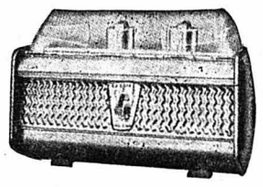

GAGGIA
REALCO S. A., LAUSANNE - VINET 17
La machine à café choisie par les restaurateurs soucieux de plaire à leurs clients !

PIZZERA
Cie S. A.
Neuchâtel
ENTREPRISE DE CONSTRUCTION
MAISON FONDÉE EN 1834

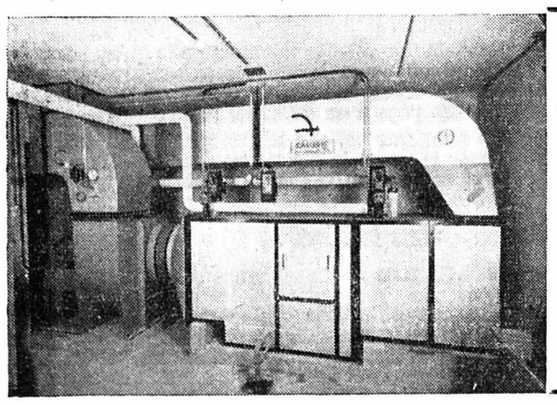

CALORIE S. A.
Chauffage
Ventilation
Climatisation

ARFIS
LES DEVANTURES DES MAGASINS
ont été créées par les Ateliers
MAURICE ARND
CONSTRUCTION MÉTALLIQUE
NEUCHATEL

● Tous les travaux
● de carrelages
● et revêtements
ont été exécutés par l'entreprise
PIERRE PIZZERA
NEUCHATEL BOUDRY

C. BUSSI Fils
Plâtrerie
Peinture
Papiers peints
Décoration
NEUCHATEL, 39, chemin de la Boine
Bureau : tél. 5 58 29
Atelier : Neubourg

Vuilliomenet & Cie S.A
INSTALLATIONS ÉLECTRIQUES NEUCHATEL

BAUERMEISTER & Cie
8-10, Place-d'Armes Tél. 5 17 86
Maison fondée en 1883
Installations sanitaires
Appareillage
Ferblanterie

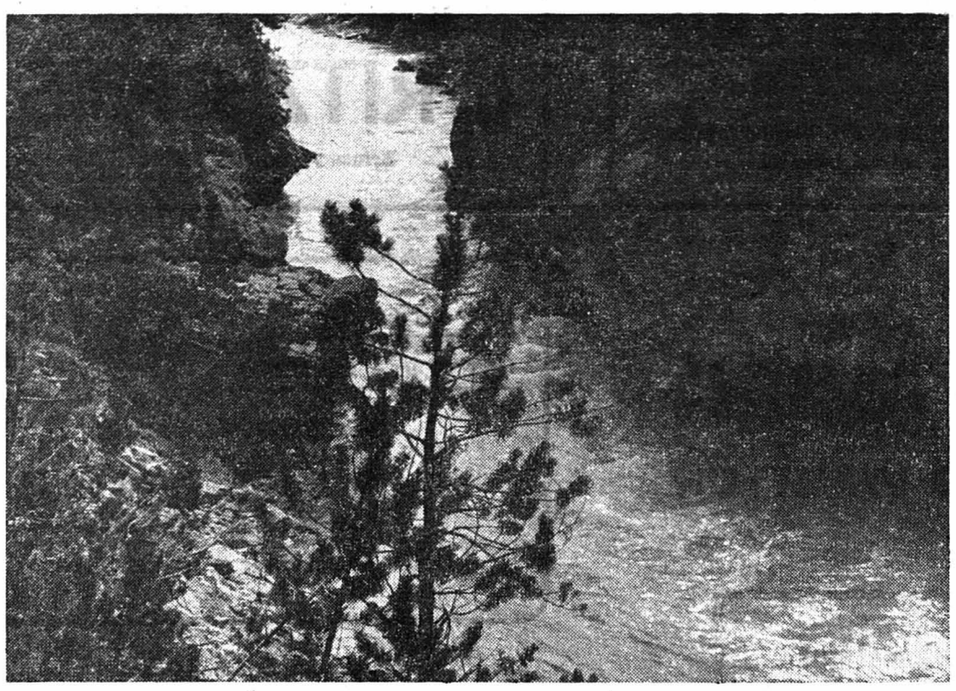

Spöl près de Punt dal Gall (cliché inédit)

Une initiative et un referendum pour que soient sauvegardés

Notre Parc national et la Basse-Engadine

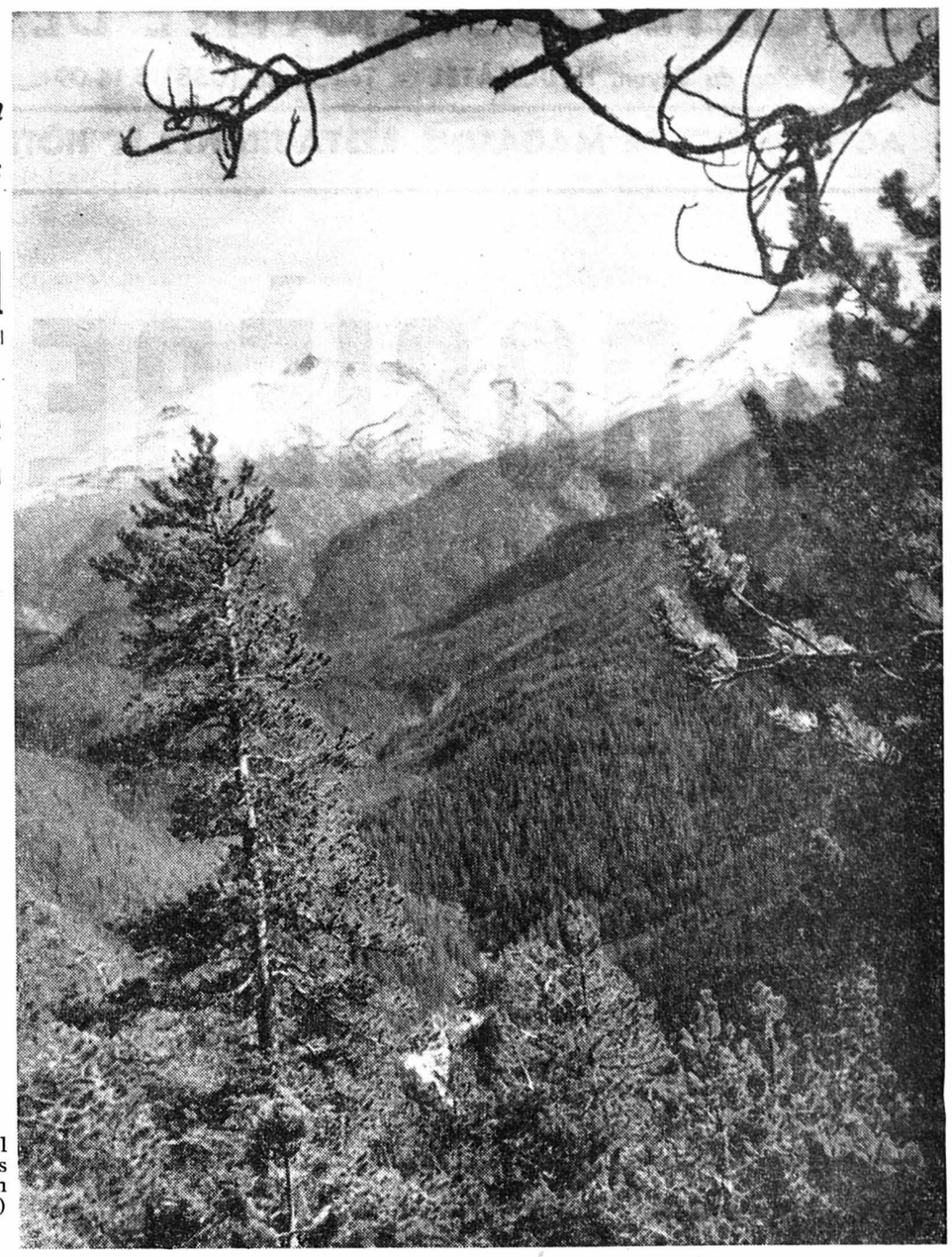

Le Parc national aux environs d'Ova d'Spin (cliché inédit)

Une initiative a été lancée par un groupe d'hommes de la Basse-Engadine unis dans la « Lia Naira ». Un comité suisse s'est formé pour l'appuyer avec la Ligue suisse pour la protection de la nature. Des comités d'action et de patronage se constituent dans les différents cantons.

Le comité de sauvegarde qui s'est constitué en Suisse romande, avec l'appui de nombreuses personnalités parmi lesquelles le général Guisan, nous demande d'insérer l'article suivant :

La lutte entre ceux qui ont à cœur la sauvegarde de valeurs naturelles irremplaçables et ceux qui sont prêts à les sacrifier au progrès technique est entrée dans une phase aiguë. Plus que jamais les sites naturels les plus précieux de notre patrie sont menacés de destruction par une technique toujours plus exigeante.

Dans un appel pressant, **Gonzague de Reynold** s'est exprimé en ces termes :

Une Suisse qui n'aurait plus d'autre raison d'être que la production, une Suisse qui n'aurait plus d'autre but que la prospérité matérielle, en arriverait un jour à se fondre dans un plus grand tout. Pour vivre, elle aurait sacrifié sa raison d'être. — Le cas des forces hydrauliques et du Parc national rentre dans un ensemble, il est une manifestation de plus — et laquelle ! — de cette destruction progressive. C'est pourquoi il doit être jugé non en soi seulement, mais à sa place dans le mouvement où nous nous laissons entraîner. Et ce mouvement a nom : fatalité.

Une amie de la nature nous écrit :

Piller, mutiler, voire assécher les plus magnifiques torrents et rivières de l'Engadine, priver le Parc national d'un de ses principaux éléments vitaux, le Spöl, est une entreprise dirigée contre Dieu. Un grand philosophe a appelé l'Engadine un paysage métaphysique, pour Segantini, le grand peintre, ce fut un paysage divin. Il faut avoir été en Engadine, dans la solitude de la nature, il faut avoir **entendu** *ses torrents et rivières, dans le silence d'une nuit étoilée, pour qu'ils nous parlent, pour que toute la nature nous parle un langage sacré.*

La convention du Spöl et l'aménagement de l'Inn

La Confédération veut autoriser l'Italie à détourner environ une centaine de millions de mètres cubes d'eau provenant du Spöl dont le cours supérieur se trouve en Italie. **Il s'agit de vendre à l'Italie une eau qui revient à la Suisse depuis tout temps.**

Cette convention offre un bénéfice considérable. Cependant la Confédération laisse expressément **au peuple suisse la décision finale,** par la voix du referendum : le peuple, veut-il, oui ou non, pour des avantages matériels, mutiler gravement, voire sacrifier le torrent principal de notre Parc national et du même coup l'Inn sur une soixantaine de kilomètres ainsi que la plupart de ses affluents en Basse-Engadine ? Ce sacrifice est-il **une nécessité économique absolue**?

Non, il serait un lamentable manque de prévoyance. « Il y a encore des cours d'eau en Suisse qui permettraient de produire 15 à 20 milliards de kilowattheures sans soulever l'opposition de ceux qui entendent protéger la nature », affirme M. J. Bächtold, ancien ingénieur en chef des forces motrices de l'Oberhasli. — D'autres pays utilisent déjà l'énergie atomique ou s'y préparent (l'Italie aussi). — Et de nouvelles perspectives se sont ouvertes pour une utilisation rationnelle de l'inépuisable énergie solaire. — Nous avons la possibilité, d'ici là, de nous pourvoir rationnellement en énergie thermique ; les importations, alors nécessaires, profiteraient à nos industries d'exportation.

D'ailleurs, les statisticiens nous disent que tous les barrages encore réalisables seraient, tant s'en faut, insuffisants pour parer à la future pénurie d'énergie.

Ainsi, le sacrifice du Spöl — qui est le cœur même du Parc national — et le sacrifice de l'Inn, de même que de la plupart de ses affluents, dans ce joyau national qu'est la Basse-Engadine, ne représenteraient, en fin de compte, qu'une goutte d'eau dans la mer.

Dans quelques années, **on regrettera amèrement d'avoir à jamais anéanti les plus magnifiques torrents de notre patrie et on qualifiera de folie, voire de crime, ce qu'on a et aura fait.**

Qu'on sauvegarde au moins notre Parc national, ce refuge d'une nature inviolée, et qu'on mette la Basse-Engadine à l'abri de l'exploitation projetée qui l'altérerait irrémédiablement.

Un volume d'eau égal à celui du lac du Grimsel serait détourné vers l'Italie, deux bassins d'accumulation, dont l'un dans le Parc même, réduiraient ce torrent à un misérable ruisselet pour ainsi dire asséché pendant la majeure partie de l'année. L'Inn, sur une distance d'environ 60 kilomètres, entre S-chanf et Martina, ainsi que la plupart de ses affluents en Basse-Engadine, seraient captés et leurs eaux disparaîtraient dans des conduites forcées. La société électrique concessionnaire n'a donné aucune garantie absolue quant aux quantités minima d'eau qui devraient rester et même pour la plupart des sections de cours d'eau captés n'a pas donné de garantie du tout ! Même pas pour le Spöl dans le Parc national ! (Voir bulletin N° 3 de la Ligue suisse pour la protection de la nature, p. 85.) En d'autres termes : ce sera l'assèchement plus ou moins complet pendant la majeure partie de l'année.

L'Italie a-t-elle le droit de détourner de l'eau du Spöl c'est-à-dire du cours supérieur de ce torrent se trouvant sur son territoire ? Non. En application des droits internationaux, le Conseil fédéral écrit à plusieurs reprises dans son message du 28 juin 1957 que c'est à lui qu'il appartient d'octroyer une concession suisse à l'Azienda elettrica di Milano.

L'Italie est prête à payer à la Suisse un très bon prix pour l'achat de cette eau.

* * *

Il nous reste une **dernière** chance de sauvegarder notre Parc national et la Basse-Engadine : le referendum plus l'initiative. Mais si ceux-ci n'aboutissent pas, l'intégrité et l'idée même du Parc, ainsi que l'élément vital de la Basse-Engadine, seront irrémédiablement anéantis.

Or, l'Engadine est dans nos Alpes la dernière vallée fluviale d'une certaine importance qui soit encore intacte.

De plus, elle n'est point une région inhabitée, perdue dans les Alpes, mais elle abrite une civilisation, un peuple aimable, une culture: la culture romanche, si originale et intéressante. Tout cela, dans le cadre de sa grandiose nature, fait de l'Engadine un paysage d'une beauté, d'un charme et d'une harmonie uniques au monde.

C'est le pays où le citadin rêve passer ses vacances, le pêcheur vivre des heures délicieuses aux bords des rivières riches en poissons.

Un simple citoyen de la Basse-Engadine, angoissé par la menace qui plane sur sa vallée natale, nous décrit ses cours d'eau bleus, ses prés verts, ses mélèzes dorés, son ciel d'un azur foncé, ses cimes couvertes de la première neige.

En vérité, conclut-il, une image divine, un pays enchanteur. Penser qu'une harmonie d'une telle beauté et d'une telle grandeur serait détruite par les hommes ! Comme cela touche le cœur des hommes de la « Lia Naira » !

La « Lia Naira » est le groupe de citoyens conscients, courageux, de la Basse-Engadine qui a lancé l'initiative. Par un heureux concours de circonstances, cette initiative permet du même coup de sauvegarder et le Parc national et la Basse-Engadine : les centrales hydrauliques prévues sur l'Inn ne seraient en effet rentables qu'au cas où le Spöl pourrait être exploité. C'est ce qu'affirment les experts.

Mais les communes de la Basse-Engadine ont donné les concessions hydrauliques, nous objecte-t-on. Cette question est trop complexe pour être traitée en deux mots. Le fait est que beaucoup d'habitants qui ont voté les concessions, soit à cause des avantages matériels, soit à la suite d'informations inexactes, ou encore sous contrainte, ou ne croyant pas au succès de l'initiative, préfèrent cette dernière. Cependant il y a un bon nombre d'habitants de **ces petits villages qui ne peuvent la signer, par égard à leur situation professionnelle ou commerciale.**

* * *

Il y a encore d'autres raisons majeures pour s'opposer à ces projets : en tant que citoyens conscients de nos responsabilités, nous ne devons pas tolérer que **les lois soient violées.**

Serait violé :

1° L'arrêté fédéral du 3 avril 1914 sur la création d'un Parc national suisse en Basse-Engadine qui stipule :

L'ensemble des animaux et des plantes compris dans ce territoire... sera... soustrait D'UNE MANIÈRE ABSOLUE à toute influence humaine...

Il aurait été du strict devoir de la Confédération d'abroger cet arrêté avant de signer la convention avec l'Italie, c'est-à-dire en dernière instance de laisser au peuple la décision concernant son Parc national.

Serait violé :

2° Le contrat de servitudes, conclu en 1913 avec la commune de Zernez, juridiquement toujours valable, et selon lequel cette commune s'était engagée à renoncer à toute exploitation économique dans le Parc, **de quelque manière que ce soit...** (L'avenant de 1920 à ce contrat, par lequel la Conseil fédéral a promis à la commune de Zernez de ne pas s'opposer à la création d'un bassin d'accumulation sur le Spöl dans le Parc en vue de la réalisation d'une usine électrique, n'est pas valable selon le Code suisse des obligations. Il est, de plus, en contradiction évidente avec l'arrêté de 1914 et le contrat de 1913 avec la commune de Zernez et il aurait, en son temps, dû être soumis à l'Assemblée fédérale et au droit de referendum.)

Serait violée :

3° La loi fédérale hydraulique dont l'article 2, alinéa premier, stipule : « Les beautés naturelles doivent être ménagées, et sauvegardées intégralement là où l'intérêt général prédomine. »

Où cette condition est-elle mieux remplie qu'au cœur du Parc national où court le Spöl impétueux, région que l'amour et le respect du peuple suisse pour les trésors naturels de son pays a su mettre à l'abri ?

Où cette condition est-elle mieux remplie que vers ces belles rivières qui sont la vie même de l'Engadine, vallée célèbre pour sa beauté dans le monde entier ?

Pourquoi une initiative et un referendum ?

Le referendum est indispensable pour empêcher **l'entrée** en vigueur de la convention du Spöl et, partant, pour empêcher l'assèchement plus ou moins complet du Spöl dans notre Parc national et du même coup l'exploitation exagérée du bassin de l'Inn en Basse-Engadine.

Cependant, ce referendum aurait pu être évité si le Conseil fédéral et le Conseil des Etats avaient donné suite à la prière instante de renvoyer les tractations concernant la convention du Spöl jusqu'au moment où l'initiative aurait fait connaître la décision du peuple. De ce fait, le comité de sauvegarde a maintenant double peine et doubles frais, car son but ne serait pas atteint par le referendum seulement, il ne pourra l'être que par l'initiative qui veut obtenir :

1° que l'intégrité du Parc national soit garantie juridiquement une fois pour toutes par son inscription dans la Constitution fédérale (d'où l'impossibilité d'exploiter les eaux du Spöl et, partant, d'utiliser celles du bassin de l'Inn en Basse-Engadine d'une manière exagérée) ;

2° qu'une indemnité équitable soit accordée aux communes intéressées de l'Engadine et de la vallée de Munster ainsi qu'au canton des Grisons pour les préjudices que leur cause l'existence du Parc national.

Le comité de sauvegarde ne craint ni peine ni sacrifice pour venir en aide à la « Lia Naira » et pour tenter de sauvegarder les valeurs naturelles les plus précieuses de notre patrie, pour nous et pour ceux qui viendront après nous.

Il faut lui prêter un appui comme le fait la Ligue suisse pour la protection de la nature dont le conseil unanime s'est déclaré prêt à soutenir l'initiative avec énergie, moralement et matériellement.

Nous donnerons la parole, pour finir, à M. Fritz-T. Wahlen, le célèbre économiste, créateur du plan Wahlen et aujourd'hui vice-directeur général de l'Organisation mondiale de l'alimentation FAO à Rome :

Si le respect et le sens de la responsabilité commandent de nouveau les rapports entre l'homme, la technique et la nature, ... nous redeviendrons plus conscients de la nécessité de sauvegarder l'intégrité d'un paysage en dépit de tous les autres besoins et en dépit de toutes les considérations de rendement.

INITIATIVE DU PARC NATIONAL

Les personnes qui ont à cœur de soutenir l'initiative et le référendum en organisant le comité de patronage, la propagande et la collecte des signatures dans leur canton, sont priées de s'adresser au

Comité vaudois pour la sauvegarde du Parc national

Président : Pierre Duflon, ingénieur-chimiste diplômé, 7, chemin de Boston, Lausanne

La « Lia Naira », à Scuol/Schuls, recevra avec reconnaissance les dons les plus minimes sur son compte de chèques postaux X 7220, Coire

DU CÔTÉ DE LA CAMPAGNE

Le cheptel porcin en novembre 1957

Le Bureau fédéral de statistique communique :

Etant donné la multiplication rapide et la vie brève des porcs, leur nombre et l'état du marché peuvent subir des modifications profondes en quelques mois. Aussi, afin de recueillir les renseignements indispensables pour déterminer l'ampleur actuelle et l'évolution future de la production, a-t-il fallu procéder à un nouveau dénombrement des porcs en novembre 1957. Le relevé a cependant été simplifié et limité à un certain nombre de communes représentatives dans la plupart des cantons.

D'après les résultats des communes-types, on peut évaluer à 1 million 272.000 l'effectif global du cheptel porcin suisse à la fin de novembre 1957 ; il n'est donc que légèrement inférieur au total enregistré en 1956 à la même date. Quand on étudie l'influence que cet effectif considérable peut exercer sur le marché, il faut tenir compte du fait que le nombre des consommateurs s'est accru de quelques dizaines de milliers pendant cette année et que le revenu national marque aussi une augmentation. En outre, le placement de plus en plus difficile de la graisse animale provoquera vraisemblablement une nouvelle réduction du poids à l'abattage et, par voie de conséquence, un accroissement du nombre des porcs consommés. Le total des truies étant considérable, la production et l'effectif de l'espèce porcine sont restés sans cesse abondants.

La consommation a suivi encore assez longtemps une courbe ascendante, mais elle semble maintenant avoir atteint un point culminant. C'est pourquoi les prix ont varié dans des limites assez restreintes et changé plusieurs fois de tendance. Après leur bas niveau du printemps et du début de l'été, ils se sont raffermis dès la fin de l'été jusqu'à l'arrière-automne — par suite de l'augmentation saisonnière des besoins — puis ils ont marqué un nouveau fléchissement pendant les dernières semaines. Cette évolution peut être considérée comme un indice de l'instabilité de la production et du marché ; elle révèle que des changements même assez insignifiants de la consommation de viande, un faible accroissement du poids à l'abattage, de légères modifications de la concurrence et des prix ont des répercussions rapides et sensibles.

Lors du dénombrement d'avril 1957, on avait observé une légère réduction du taux d'élevage précédemment excessif. Au regard des résultats de novembre 1956, cette réduction se traduit maintenant par une diminution du nombre des truies allaitantes et des porcs à l'engrais de plus de six mois. Pour les autres catégories et classes d'âge, les modifications sont si restreintes qu'elles ne peuvent exercer une influence décisive sur l'état du marché.

Le dénombrement selon les catégories

Compte tenu du fait que la quantité de porcs nécessaire à l'approvisionnement direct des producteurs diminue plutôt et que le total des porcs à l'engrais de plus de six mois doit satisfaire les besoins d'environ trois mois et demi, on ne peut guère qualifier d'excessif l'effectif atteint par cette catégorie lors du récent dénombrement. Il est vrai toutefois que l'état du marché dépend aussi de la concurrence d'autres viandes (veau, volaille, poisson, etc.) et d'autres denrées alimentaires. A moins que cette concurrence ne se manifeste avec une intensité sans précédent au cours des prochains mois, la baisse enregistrée pendant les dernières semaines ne durera sans doute plus guère et ne s'aggravera pas. Un revirement de l'évolution du prix des porcs est même fort probable. Toutefois, puisque les jeunes porcs de quatre à six mois (257,300) sont plus nombreux et que les porcelets de deux à quatre mois (275,000) ne le sont guère moins qu'il y a une année, le redressement des prix restera sans doute assez faible le printemps prochain. La réserve disponible pour ce moment-là est encore abondante, et les prix ne s'élèveront au-dessus de leur bas niveau de 1956 que dans la mesure de la hausse qui pourrait résulter de l'augmentation du nombre des consommateurs en 1957, de l'accroissement du pouvoir d'achat ou d'une réduction éventuelle du poids à l'abattage.

A moins de pertes extraordinaires, les 72,000 gorets sevrés et les 235,000 cochons de lait ne pourront se vendre sans difficultés que si la consommation ne marque aucun fléchissement. Il ne faut toutefois pas oublier que ces porcs seront prêts à la boucherie à un moment où les besoins accusent une augmentation saisonnière. Lors des recensements, certaines inexactitudes se produisent toujours dans la répartition des porcs les plus jeunes, aussi est-il bien possible que les prix subissent quelques petites variations de courte durée. La réduction considérable du nombre des gorets sevrés, par rapport aux résultats de novembre 1956, devrait cependant correspondre à la réalité ; elle se traduira sans doute par une diminution sensible de l'offre au milieu de l'été prochain. Néanmoins, le total des cochons de lait étant presque le même qu'il y a une année, les prix ne subiront vraisemblablement que des fructuations assez restreintes.

Le redressement des cours des gorets, d'avril à juillet 1957, et la baisse du prix des fourrages ont poussé bien des producteurs à intensifier de nouveau l'élevage, surtout en faisant saillir de jeunes truies qui n'avaient encore jamais porté. Le total des truies saillies pour la première fois (24,700) dépasse de quelque 3000 unités le chiffre de novembre 1956 et même d'environ 3900 celui d'avril 1957. Dans certains cantons où l'on se voue surtout à l'élevage, le total des truies saillies pour la première fois et des cochons de lait dépasse sans doute de nouveau les besoins du marché. Au regard de l'automne de 1956, le total des truies portantes qui ont déjà mis bas précédemment (42,800) accuse une augmentation plus faible (1900). Le nombre des truies allaitantes est retombé à 34,800 et concorde à peu de chose près avec le chiffre établi en avril 1957. A la suite des modifications survenues dans les différentes catégories, le total général des truies se chiffre par 102,300, marquant ainsi une augmentation de quelque 3000 têtes sur les résultats de novembre 1956 et de 5700 têtes sur ceux d'avril 1957. Même en tenant compte de l'accroissement du nombre des consommateurs, l'élevage proprement dit atteint de nouveau un maximum et, à moins de perturbations dans la production, il en résultera une offre de gorets nettement plus abondante qu'il y a une année, car la proportion des truies portantes est actuellement bien plus grande qu'en novembre 1956. En outre, la reproduction intensive se traduira par une grande abondance de porcs de boucherie à la fin de 1958 et au début de 1959 ; or, une partie de ces porcs ne parviendra sur le marché qu'après le moment des emplettes pour les fêtes de Noël. Si l'on faisait actuellement saillir encore plus de truies, on risquerait fort de provoquer alors une grave baisse des prix.

L'automne dernier, le cheptel porcin comprenait 4400 verrats, soit quelque 300 de plus qu'au printemps de 1957 et 200 de plus qu'en novembre 1956.

Petits échos de chez nous et d'ailleurs

L'Union suisse des paysans a tenu ses assises biennuelles le 16 décembre dernier, à Berne. L'assemblée a renouvelé pour quatre ans et à l'unanimité le mandat du président Reichling, conseiller national ; elle a nommé pour quatre ans un comité de cent vingt-trois membres (les Neuchâtelois sont représentés par MM. J.-L. Barrelet, conseiller d'Etat et conseiller aux Etats, E. Schwar, agriculteur et J. Béguin, président de la Société cantonale d'agriculture).

xxx

Pendant les huit premiers mois de cette année, l'Italie a importé 13 millions de kilos de fromage et en a exporté environ la même quantité. La Suisse est en tête des pays fournisseurs avec 4,7 millions de kilos, suivie par l'Allemagne qui livre 2,9 millions de kilos de fromage à l'Italie et se place ainsi au deuxième rang des acheteurs. Actuellement, la Suisse exporte chez notre voisine du sud deux fois plus de fromage qu'elle n'en importe.

J. de la H.

APPRENTISSAGES

Nous cherchons pour le printemps

apprentie vendeuse

en confection-bonneterie ; intelligente, ayant si possible suivi l'école secondaire.

Offres à la Maison du Tricot, 20, rue de l'Hôpital.

Apprentie coiffeuse

Place disponible. Salon spécial pour dames.

Offres sous chiffres H. J. 233 au bureau de la Feuille d'avis.

Quelle profession faut-il choisir ?

Les métiers de l'imprimerie sont particulièrement intéressants

Quelques places

d'apprentis compositeurs et conducteurs

sont disponibles à Neuchâtel, Boudry, Saint-Aubin et Couvet.

Ces places sont réservées aux jeunes gens les mieux doués.

Une visite commentée d'un atelier en travail sera organisée pour les jeunes gens et leurs parents désirant être orientés sur les professions de l'imprimerie.

Prière de s'inscrire jusqu'au 29 janvier auprès de l'Office des maîtres imprimeurs, rue Saint-Honoré 1 (3me étage), Neuchâtel, tél. 5 31 03, qui donnera de plus amples renseignements.

OFFRES D'EMPLOIS

Employée de fabrication

connaissant parfaitement

cadrans et boîtes

pouvant réceptionner ces fournitures et les sortir aux glaces, etc., serait engagée tout de suite ou pour date à convenir.

Offre avec certificats sous chiffres P 1279 N à Publicitas, Neuchâtel.

Représentants

sont cherchés pour la vente à la commission d'un article intéressant. Fabriques, bureaux, commerce. Canton de Neuchâtel uniquement.

Offres sous chiffres G. 27059 X. Publicitas, Genève.

On cherche

sommelière

(éventuellement débutante) pour tout de suite, dans bon café-restaurant. Bon gain, congés réguliers.

S'adresser : Café de l'Industrie, Neuchâtel. Tél. 5 28 41.

Bureau du centre de la ville cherche, pour date à convenir,

employée débutante

pour travaux variés de bureau.

Adresser offres écrites à Z. A. 223 au bureau de la Feuille d'avis.

DEM. D'EMPLOIS

Jeune fille, ayant quelque connaissance de la langue française, cherche place de

débutante sommelière

Frieda Berger, Wachseldorn, Süderen, près de Thoune.

Jeune fille cherche place

D'AIDE CUISINIÈRE

dans tea-room de préférence. — Offres avec indication de l'horaire de travail et du salaire, en allemand, à Margrit Heuberger, Spier 34, à Elfingen (Argovie).

Mécanicien auto

jeune, débrouillard et capable de travailler seul cherche changement de situation dans garage de la ville ou dans entreprise pour la réparation et l'entretien des véhicules.

Adresser offres écrites à J. L. 235 au bureau de la Feuille d'avis.

Demoiselle cherche changement de situation comme

employée de fabrication

dans fabrique d'horlogerie, branches annexes ou autre industrie. Entrée immédiate ou à convenir.

Faire offres sous chiffres C. G. 227 au bureau de la Feuille d'avis.

Italienne de 23 ans,

couturière

avec diplôme, cherche place à Neuchâtel. Adresser offres écrites à G. F. 177 au bureau de la Feuille d'avis.

Je cherche pour ma fille, Bernoise, 18 ans, place comme

aide de ménage

dans bonne famille, avec enfants, pour le printemps 1958 ; vie de famille désirée.

Offres sous chiffres S. 70124 Y. à Publicitas, Berne.

Jeune fille sortant de l'école au printemps cherche, pour le 15 avril prochain, place de

VOLONTAIRE

dans ménage privé, pour y apprendre le français et les divers travaux d'intérieur.

Offres à M. Charles Meyer, salon de coiffure, Wohlen (Argovie). Tél. (057) 6 14 34.

HORLOGER

cherche achevages de terminages pour travail à domicile.

Adresser offres écrites sous chifres F. H. 231 au bureau de la Feuille d'avis.

Jeune Suisse, 18 ans, rentré de France cherche

EMPLOI

dans industrie ou commerce. Libre tout de suite. — Adresser offres à Claude Wyss, Poudrières 43, ou tél. 5 91 30 après 18 h. 30.

Jeune

mécanicien-ajusteur

Suisse allemand, cherche place pour le 1er février ou à date à convenir.

Adresser offres sous chiffres V. L. 196 au bureau de la Feuille d'avis.

PEINTRE

cherche travail. — Demander l'adresse du No 226 au bureau de la Feuille d'avis.

DÉTECTIVE PRIVÉ

enquêtes, surveillance, recherches. Discrétion assurée. Case postale 25, Corcelles (NE).

REMERCIEMENTS

La famille de feu

Edmond CORNU

très touchée par les marques de sympathie qui lui ont été manifestées, exprime ses remerciements émus à tous ceux qui ont pris part à son grand deuil.

Neuchâtel, le 15 janvier 1958.

BEAU CHOIX DE CARTES DE VISITE
à l'imprimerie de ce journal

Circulan favorise une bonne irrigation sanguine

s'est révélé **efficace** contre les troubles de l'âge critique aussi bien chez l'homme que chez la femme, car il est tonifiant et combat l'angoisse et l'irritabilité.

Flac. or. Fr. 4.95
½ l. Fr. 11.20
Cure 1 l. Fr. 20.55
chez votre pharmacien et droguiste

Circulan stimule la circulation et ainsi cet extrait de plantes est une aide précieuse pour lutter contre les nombreux troubles du cœur et de la circulation, notamment contre la pression artérielle, les étourdissements et l'artériosclérose.

EN HIVER PRENEZ DU CIRCULAN

Cinéma de la Côte - Peseux Tél. 8 19 19

Une fantaisie de JEAN RENOIR :
ELENA ET LES HOMMES
avec Ingrid BERGMAN - Jean MARAIS
Mel FERRER - Jean RICHARD
Jeudi 16, vendredi 17, samedi 18 janvier, à 20 h. 15

Dimanche 19, mercredi 22 janvier, à 20 h. 15
Les amoureux du monde entier voudront voir
LA MARCHANDE D'AMOUR
avec
Gina LOLLOBRIGIDA - Gabriele FERZETTI

Cinéma-Royal
SAINT-BLAISE - Tél. 7 51 66

Du vendredi 17 au dimanche 19 janvier 1958
Un chef-d'œuvre de FELLINI :
IL BIDONE
avec
Broderick CRAWFORD - Giulietta MASINA
Un film qui empoigne le public !

Mardi 21 et mercredi 22 janvier
Une aventure fracassante interprétée par
George MONTGOMERY - Helen WESTCOTT
dans un film mouvementé et trépidant !
TEMPÊTE SUR LE TEXAS
En technicolor Parlé français

Cinéma «Lux» Colombier Tél 6 36 66

Du jeudi 16 au samedi 18 janvier, à 20 h. 15
Un film gai, pétillant, qui vous enchantera...
en cinémascope couleur
TOUT LE PLAISIR EST POUR MOI

Dimanche 19 et mercredi 22 janvier, à 20 h. 15
Dimanche, matinée à 15 h.
100 minutes de fou rire avec ROQUEVERT, J. TISSIER
ON DÉMÉNAGE LE COLONEL

Dimanche 19, à 17 h., et mardi 21 janvier, à 20 h. 15
Le regretté Erich VON STROHEIM dans
ON NE MEURT PAS COMME ÇA

Wettstein Neuchâtel Wettstein Neuchâtel

essayez vous-même

la machine à coudre automatique de ménage la plus vendue dans le monde entier

Fabrication annuelle: 250000 machines, vendues dans 115 pays, aussi bien dans le grand Nord que dans les régions équatoriales.

La seule machine qui fait pour vous

- le reprisage réellement automatique, sans changer le pied de biche, ni bouger le tissu,
- deux sortes de boutonnières, automatiquement, sans tourner le tissu,
- une quantité illimitée de broderies nouvelles, et même les nids d'abeilles.

De plus, elle est aussi la seule machine à bras libre qui vous offre :

la garantie illimitée

DÉMONSTRATION

jeudi 16 janvier
à l'Hôtel du Soleil
Neuchâtel
de 14 h. 30 à 22 h.

NECCHI supernova

- au comptant: **-10%** ou
- payable en 12 mois sans augmentation, ou
- reprise avantageuse de votre ancienne machine

- huilage centralisé en un point avec répartition automatique,
- moteur incorporé avec transformateur universel pour courants de 110 à 220 V.

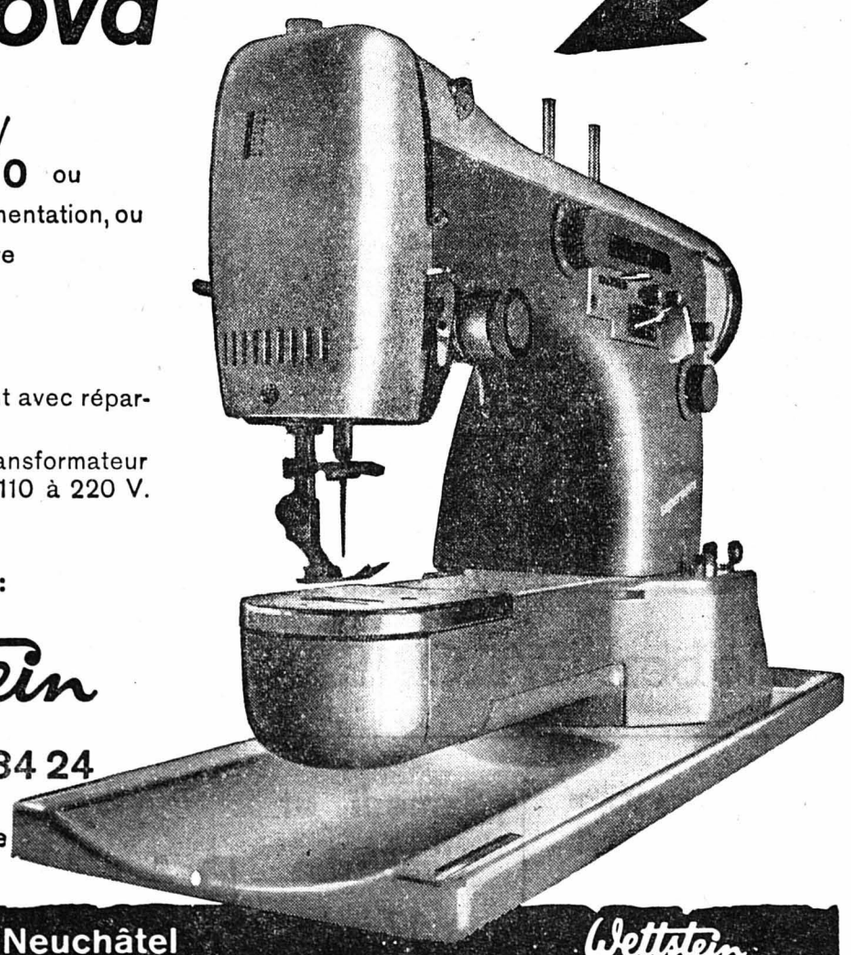

Agent général pour la Suisse:
SERVICE à domicile Wettstein
Seyon 16, Neuchâtel
Tél. (038) 5 34 24

Service permanent après vente

Wettstein Neuchâtel Wettstein

DE NOTRE SUPER-VENTE

FIN DE SAISON

OFFICIELLEMENT AUTORISÉE

HORS CATALOGUE

Ce **MANTEAU** coupé dans un mohair zibeliné de haute valeur, entièrement doublé satin, tailles 36-46
Valeur 139.—
Soldé **60.-**

Ce **MANTEAU** de classe, se fait dans un pure laine couture, diagonale entièrement doublé satin, tailles 36-46
Valeur 169.—
Soldé **80.-**

Des centaines de MANTEAUX D'HIVER pour dames, de bonnes qualités seulement, soldés avec RABAIS jusqu'à 60%

PAR EXEMPLE:

Valeur	398.—	298.—	259.—	198.—	189.—
Soldé	200.-	150.-	120.-	80.-	60.-

OCCASIONS SENSATIONNELLES A TOUS NOS RAYONS

AU LOUVRE
LA NOUVEAUTE S.A./NEUCHÂTEL

Les foules du monde entier visiteront

L'Exposition Universelle

Bruxelles 1958

le pôle d'attraction le plus sensationnel de l'année !

Vous aussi, vous irez, mais soyez prudents et libérez-vous de tout souci en retenant dès maintenant notre splendide voyage qui vous permettra également de visiter

Luxembourg · La Haye · Amsterdam et la Rhénanie

8 jours Prix Fr. 395.— Tout compris

Programmes et inscriptions :

MONTREUX-EXCURSIONS S.A.

Grand-Rue 5 MONTREUX Tél. 6 51 21

... ET AUPRÈS DES AGENCES DE VOYAGES

Demandez également nos programmes pour : Côte d'Azur, Château de la Loire, Espagne.

Ne prenez pas n'importe quelle huile de foie de poisson...

Si vous choisissez les capsules Halibut, si agréables à prendre, vous procurez à votre organisme de la véritable et pure huile de foie de flétan de Norvège, contenant les importantes vitamines A et D.
Les suites d'un refroidissement peuvent être traîtres! Protégez-vous en prenant Halibut qui rend plus résistants enfants et adultes.

Halibut Produits sans goût, inodore et efficace!

Halibut CAPSULES D'HUILE DE FOIE DE FLETAN NATURELLE ADROKA S.A., BALE

Halibut mène droit au but!

en emballage original en vente dans les pharmacies et drogueries

ADROKA S.A. BALE

MESDAMES

Vous trouverez un joli chapeau déjà à partir de **Fr. 10.-**

Joly modes

GEORGES-O. MARIOTTI
chapelier modéliste
Rue de l'Hôpital 5

Les HALLES ignorent la volaille congelée

CARTES DE VISITE au bureau du journal

La Cave Neuchâteloise

Après le dîner, un petit café au BAR

SAVEZ-VOUS QUE pour allonger et élargir toutes chaussures, la plus grande installation avec 21 appareils perfectionnés se trouve à la Cordonnerie de Montétan, avenue d'Echallens 94 et 96, Lausanne ? Résultat garanti. G. BOREL

PRÊTS

de 300 à 2000 fr. sont rapidement accordés à fonctionnaires et employés à salaire fixe. Discrétion garantie. — Service de prêts S. A., Lucinge 16 (Rumine), Lausanne, tél. (021) 22 52 77.

DAME

dans la cinquantaine, très sérieuse, sincère, ayant situation, désire rencontrer monsieur de 55 à 60 ans, sérieux et stable pour rompre solitude. — Offres à E. G. 230 à case postale 6677, Neuchâtel 1.

Soucis d'argent?

Si vous jouissez d'une bonne réputation,
Si vous avez une place stable,
Nous vous accorderons un

PRÊT

aux meilleures conditions !
Ecrivez en toute confiance à case postale 561, Neuchâtel. Discrétion absolue.

SWISSA

la portative suisse de construction très robuste. Cylindre normal, clavier de 44 touches. Chariot de 23,5 cm. Ruban bicolore, dispositif pour stencils, complète avec coffret.

Achetez cette machine à écrire en la louant à partir de Fr. 30.— par mois

Au comptant Fr. 297.—

Reymond
NEUCHATEL
Rue Saint-Honoré 9

Fiancés, ne manquez pas une affaire pareille !

Ce superbe mobilier complet de qualité, garanti 10 ans, ne coûte que **Fr. 2950.-**

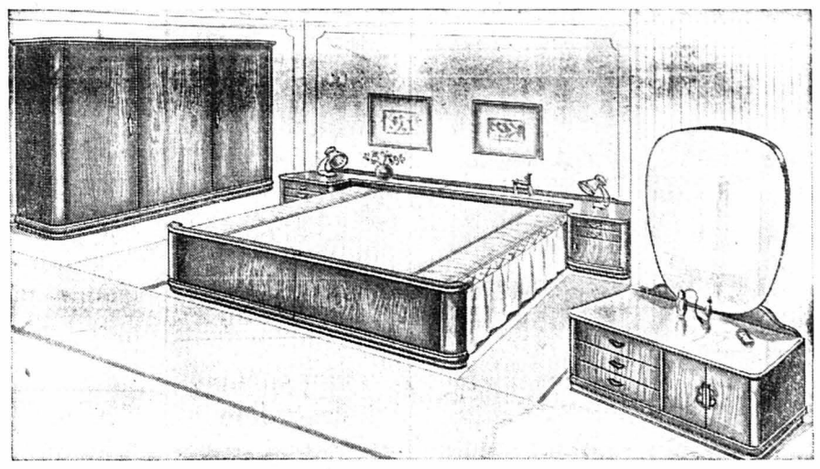

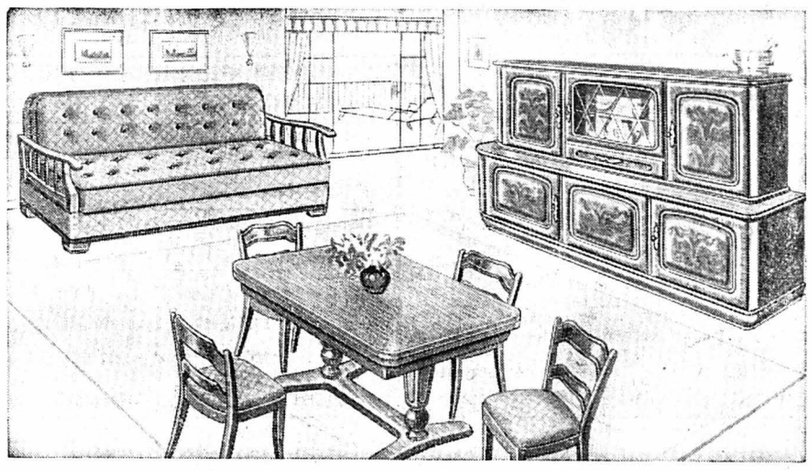

Ce mobilier est exposé dès ce jour dans nos magasins. Venez le voir sans tarder, cela en vaut la peine !

Important : Sur désir, vous pouvez choisir pour le même prix, à la place de la salle à manger, composée du buffet, table et chaises rembourrées, un magnifique ensemble de studio club, modèle très riche, recouvert d'un beau tissu pure laine.

Un bon conseil ! *Ne choisissez aucun meuble sans avoir examiné cette nouvelle offre surprenante. De plus, chaque acheteur profite de nos avantages énormes :*

- **Mobiliers réservés sans frais** dans nos entrepôts jusqu'à 2 ans (sans modification de prix en cas de hausse).
- **Livraisons franco domicile** dans toute la Suisse par nos propres déménageuses (installation gratuite par ébénistes qualifiés).
- **Un choix incomparable** de plus de **120** chambres à coucher, salles à manger et studios, ainsi que plus de **1000** meubles divers. Voyez nos nombreuses et belles vitrines. **6** étages d'exposition.
- **Conditions de paiement** particulièrement avantageuses, que chaque amateur de meubles doit connaître avant toute décision !

Demandez aujourd'hui encore notre intéressante documentation illustrée

Meubles G. Meyer

NEUCHATEL 11, faubourg de l'Hôpital Tél. (038) 5 75 05

La plus grande exposition neuchâteloise de l'ameublement

GRAND CHOIX DE

PASSAGES

TOUS GENRES

coco, bouclé, moquette

TOUJOURS LES PLUS BAS PRIX

TAPIS BENOIT Maillefer 20 Tél. 5 34 69

Présentation à domicile - Facilités de paiement

Veuve suisse romande, 50 ans, sans enfants, présentant bien, avec avoir, joli intérieur, désire rencontrer

MONSIEUR

veuf ou célibataire, bonne présentation, âge et situation en rapport, en vue de mariage. Pas sérieux s'abstenir.
Adresser offres écrites à I. K. 234 à case postale 1534, Neuchâtel 1.

Visite boulangerie Migros

(12 décembre 1957)

Les personnes qui attendaient l'autocar Migros devant le « Cheval Blanc », à Saint-Blaise, et qui ont vu l'accident entre une auto bernoise et une camionnette du « Sans Rival », à Neuchâtel, sont priées de donner leur adresse tout de suite au bureau des Magasins « Au Sans Rival ».

Un sujet poignant inspiré de la tragédie de l'avion long courrier qui, en 1950, s'écrasa sur un pic voisin du Mont-Blanc

tiré du célèbre roman
d'Henri TROYAT

Edward Dmytryh, l'un des meilleurs réalisateurs actuels, en a tourné les extérieurs sur place, dans la vallée Blanche et sur l'Aiguille du Midi, que VistaVision et Technicolor nous restituent avec

une SPLENDEUR INCROYABLE !

La lutte d'un homme seul contre la montagne, contre son frère et contre lui-même !

Une aventure qui laissera dans toutes les mémoires des marques profondes et qui plaira à toutes les catégories de public sans distinction aucune.

EN TECHNICOLOR

PARLÉ FRANÇAIS

LA NEIGE EN DEUIL

avec Spencer TRACY - Robert WAGNER - Claire TREVOR VISTAVISION

AU **STUDIO** ☎ 5 30 00

Matinées à 15 h.: jeudi, mercredi
Samedi et dimanche matinées à 14 h. 30
Soirées à 20 h. 30 tous les jours

Location ouverte de 14 h. à 17 h. 30
Jeudi, vendredi, mercredi samedi et dimanche dès 13 h. 30

Samedi et dimanche à 17 h. 15

PROLONGATION
BAMBI de WALT DISNEY

Informations suisses

AUTOUR DU PROJET FINANCIER

La conciliation semble de plus en plus difficile

Notre correspondant de Berne nous écrit :

Hier, en fin d'après-midi, la commission du Conseil national pour le régime financier s'est réunie à Berne. Elle doit, une fois de plus, se prononcer sur les divergences qui subsistent entre les deux Chambres sur quelques points importants du projet en discussion maintenant depuis près d'un an.

Mais ce fut vers une autre réunion que se porta l'intérêt des observateurs. Avant d'examiner les nouvelles possibilités de marchandage, M. Streuli désirait peser encore les chances d'un succès final. Il avait donc invité au Bernerhof les représentants non point des groupes parlementaires, mais des partis politiques, le parti communiste excepté.

Le grand argentier n'était pas seul d'ailleurs. MM. Holenstein, président de la Confédération, et Feldmann, chef du département de justice et police, l'assistaient.

PAS BEAUCOUP D'ESPOIR

Pourquoi cette rencontre ? M. Streuli, on le comprend, voudrait bien savoir s'il ne se dépense pas en vain, si sa persévérance à chercher, aménager, préparer un terrain d'entente trouvera ou non sa récompense.

La confrontation d'hier ne laisse pas beaucoup d'espoir.

Parmi les « quatre grands », radicaux et agrariens, sans manifester un enthousiasme débordant, seraient prêts à soutenir le compromis qui résultera du va-et-vient entre le National et les Etats. Les conservateurs catholiques sont plus réservés. En revanche, les porte-parole de la gauche socialiste n'ont pas caché que le projet, tel qu'il a été modifié au cours des délibérations, ne saurait les satisfaire. M. Weber, ancien conseiller fédéral, a tenté de montrer que maintenant déjà, les mesures fiscales proposées sont insuffisantes si l'on veut, en temps de prospérité, assurer un amortissement normal et raisonnable de la dette. L'un de ses amis a comparé le texte de l'initiative socialiste, déposée il y a deux ans et signé par plus de 180.000 citoyens et les dispositions du projet, pour montrer le peu de cas que les Chambres ont fait des revendications du monde ouvrier.

Sans doute, l'un et l'autre ont-ils précisé qu'ils exprimaient une opinion personnelle et que seuls les organes réguliers du parti pourraient prendre une décision et donner une consigne. Mais nul n'ignore que M. Weber a l'oreille des militants et que son avis sera de poids.

L'échange de vues se poursuivra dans une semaine

Les déclarations socialistes n'ont cependant pas mis le point final à cet échange de vues, puisqu'il se poursuivra dans une semaine. L'esprit de conciliation descendra-t-il, jusque là, sur la tête des opposants ? C'est douteux.

Il va de soi que si la gauche combat le projet, il ne faudra pas compter, pour le défendre, sur ceux auxquels on demande de maintenir, contre leurs principes, l'impôt fédéral direct.

La commission s'est remise au travail

Quant à la commission, elle s'est remise au travail comme si rien ne s'était passé le matin. A la majorité, elle a admis l'imposition des personnes morales selon un taux à trois paliers, cette disposition n'étant valable d'ailleurs que pour le régime transitoire, celui qui serait appliqué si le projet constitutionnel était adopté, jusqu'à l'entrée en vigueur d'une loi d'exécution. Mais le texte même de la disposition n'a pas été fixé dans ses détails. Les commissaires doivent discuter, ce matin même, une proposition socialiste.

Une question de prestige

L'imposition des rabais et ristournes est revenue sur le tapis. Alors que le Conseil des Etats avait d'abord fixé à 5 % la limite à partir de laquelle les ristournes seraient soumises à l'impôt, puis à 5,5 %, pour venir à la rencontre du Conseil national qui était monté à 6 %, la commission, par une voix de majorité, a refusé de se rallier à la solution moyenne. Elle maintient donc la limite de 6 %. Cela signifie, je le rappelle, que les rabais et ristournes accordés aux clients n'entrent pas dans le calcul des revenus imposés s'ils ne représentent pas plus du 6 % de la valeur de la marchandise. L'impôt ne serait donc perçu que sur la part de la ristourne qui dépasserait ce 6 %.

Précisons que la différence de rendement serait insignifiante : quelque 50.000 fr. à peine. Mais de ce 1 % en plus ou en moins, l'Union suisse des coopératives d'une part, l'Union suisse des arts et métiers d'autre part, font une question de prestige. Alors tout se complique.

Ce matin, la commission reviendra sur le principe de la variabilité pour l'imposition des personnes physiques.

G. P.

ZURICH

Une expédition de huit Suisses tentera l'ascension du Dhaulagiri

ZURICH, 15. — Cinq membres de la nouvelle expédition suisse à l'Himalaya dirigée par M. Werner Stäuble, de Zurich, ont quitté la Suisse hier matin, à bord de deux jeeps portant l'inscription « Himalaya Swiss Expedition 1958 ». Un autre participant chargé d'emporter le gros du matériel suivra par bateau, tandis que les deux derniers rejoindront leurs camarades par la voie des airs. Cette expédition, qui est financée par des milieux privés, n'en jouit pas moins de l'appui moral de la Fondation suisse pour la recherche alpine. Après avoir traversé l'Autriche, les Balkans, la Turquie et la Perse, les alpinistes espèrent arriver au Népal en mars prochain, d'où ils entreprendront l'ascension du Dhaulagiri, cîme inviolée du massif himalayen, haute de 8222 mètres. Le Dhaulagiri a été escaladé à plusieurs reprises déjà par des expéditions françaises, allemandes, argentines et suisses, mais aucune de celles-ci n'a pu atteindre le sommet. Les Suisses, à deux reprises, ont dû s'avouer vaincus.

Autour du monde en quelques lignes

EN FRANCE, l'assemblée parlementaire du Conseil de l'Europe a tenu, mercredi, sa deuxième séance, au cours de laquelle les puissances occidentales ont été invitées à ne pas faire preuve de précipitation en acceptant l'invitation soviétique pour une conférence au « sommet ».

EN ALLEMAGNE DE L'OUEST, quatre trains américains, circulant quotidiennement entre Berlin-Ouest et l'Allemagne occidentale, ont été retenus pendant près de dix heures par les services de contrôle soviétiques au poste de Marienborn.

EN ITALIE, la réunification entre les partis national monarchiste et monarchiste populaire a été ajournée « sine die » à l'issue d'un échange de lettres entre leurs leaders respectifs, MM. Alfredo Covelli et Achille Lauro.

A MINORQUE, le tanker norvégien « Seirstard » a été coupé en deux au sud-est de l'île. Des navires ont recueilli quelques membres de l'équipage. Le sort de trois hommes reste incertain.

EN YOUGOSLAVIE, une mission indonésienne chargée de négocier des achats d'armes a quitté le pays sans avoir signé d'accord, « mais avec de fortes chances d'arriver à un résultat positif ». La délégation est partie pour la Tchécoslovaquie.

AU CANADA, M. Louis Saint-Laurent a abandonné, mardi soir, la direction du parti libéral.

AUX ETATS-UNIS, la Chambre des représentants a approuvé une loi autorisant le gouvernement à affecter la somme de 549,670,000 dollars pour accélérer l'exécution du programme des engins téléguidés.

Trois des plus hautes personnalités militaires ont été nommées conseillers principaux dans un programme de réorganisation du ministère de la défense.

Dernière heure sportive

HOCKEY SUR GLACE

Le derby grison de hockey sur glace

On a failli enregistrer une surprise hier soir à Davos où se disputait le derby grison de hockey sur glace. Davos l'a emporté par 4-2 (3-0, 0-2, 1-0), mais à la 13me minute du troisième tiers-temps, Gebi Poltera, seul devant le gardien Riesen, n'est pas parvenu à profiter d'une occasion extrêmement favorable. Ce fut le tournant du match car le résultat était à ce moment-là de 3-2, ce qui signifie que si les visiteurs avaient égalisé, ils auraient vraisemblablement enlevé la décision. Davos donnait en effet des signes de fatigue, d'autant plus que son entraîneur Robertson, le principal artisan de la victoire, avait vu son rendement diminuer considérablement au deuxième tiers-temps à cause d'une chute. Blessé au genou, Robertson ne fut par la suite que l'ombre de lui-même, malgré un courage digne d'éloges. L'erreur de Gebi Poltera fut doublement fatale à son équipe, car peu après, lors d'une contre-attaque davosienne, Rufner marquait un quatrième but pour Davos. Au lieu de 3-3, nous avions ainsi 4-2. Trepp put se démener comme un diable en fin de partie, le résultat ne subit plus aucune modification, Riesen, qui avait été assez faible au deuxième tiers-temps, se comportant magnifiquement en cette fin de match.

Ce match, d'un niveau technique fort satisfaisant, fut suivi par 3000 spectateurs. Il était dirigé par MM. Gysler (Zurich) et Koch (Winterthour) qui arbitrèrent de médiocre façon. Les buts furent marqués par Robertson (3) et par Rufner pour Davos et par Trepp et Jenny pour Arosa.

Les équipes jouèrent dans la composition suivante :

DAVOS : Riesen ; Locher, Weingartner ; Diethelm, Pappa ; Berry, Robertson, Sprecher I ; Keller, Dürst, Rufner. Coach : Pic Cattini.

AROSA : Staub ; Bragagnola, Hermann ; Pfosi ; Trepp, Gebi Poltera, Clavadatscher ; Keiser, Jegi, Jenny. Coach : Uli Poltera.

C.-H. R.

XXX

En championnat suisse de ligue nationale B : Sierre - Martigny 6-3 (3-1, 2-2, 1-0).

IMPRIMERIE CENTRALE
et de la
FEUILLE D'AVIS DE NEUCHATEL S.A.
6, rue du Concert - Neuchâtel
Directeur: Marc Wolfrath
Rédacteur en chef du journal:
René Braichet

DERNIÈRES DÉPÊCHES

DÉCLARATION OPTIMISTE D'UN MAJOR-GÉNÉRAL

Les Etats-Unis lanceront prochainement un satellite

IL SERVIRA A CONNAITRE LES RÉGIONS LUNAIRES

WASHINGTON, 15 (Reuter). — Le major-général Schriever, commandant de la section des engins téléguidés de l'aviation américaine, a déclaré devant une commission parlementaire que les Etats-Unis seront prochainement en état de lancer un satellite de trois étages qui servira à faire connaître les régions lunaires. Les engins de type intermédiaire « Thor » disposent pour leur lancement d'un carburant extrêmement puissant. Ils seront d'une utilité certaine pour obtenir des précisions sur Mars et Vénus. Plus tard, on envisagera de lancer des engins ayant des hommes à bord pour étudier les régions lunaires.

Lancement d'une fusée « Redstone »

CAP CANAVERAL, 15 (A.F.P.). — Les services de recherches de l'armée ont lancé mardi soir une fusée « Redstone ». L'essai semble avoir été couronné de succès.

La fusée « Redstone » constituera le premier étage de la fusée « Jupiter » avec laquelle l'armée tentera de placer un satellite sur son orbite.

Cette fusée est de toutes les fusées balistiques des services de recherches de l'armée de terre la plus lourde et la plus longue. Sa longueur est de 20 m. 75 et son diamètre de 1 m. 80.

Le satellite artificiel russe

MOSCOU, 15 (Reuter). — L'agence Tass annonce que le second satellite artificiel soviétique lancé le 3 novembre continuera pendant six mois de tourner autour de la terre. Ce matin, à 4 heures, le satellite aura fait 1045 évolutions autour de la terre.

SANGLANT ENGAGEMENT au Sahara espagnol

(SUITE DE LA PREMIÈRE PAGE)

« Durant la nuit du 12 janvier, annonce le communiqué, des bandes ennemies ont attaqué avec une certaine intensité nos postes de garde dans la région d'El Aium. Une formation de légionnaires a aussitôt entrepris, dans la matinée du lundi, une opération de reconnaissance destinée à nettoyer la zone et à empêcher de nouvelles attaques. Cette formation a pris contact avec une bande rebelle nombreuse près d'Edchora, l'attaquant avec décision et énergie dans un combat qui a duré jusqu'à la nuit, moment où les derniers rebelles ont pris la fuite dans le désert. Le châtiment infligé aux rebelles a été très sévère : 241 cadavres jonchant le sol sur le lieu de la rencontre. Nous sommes entrés en possession d'un dépôt de vivres, d'un de munitions, matériel et armement abondamment fourni, ainsi que d'une caravane de vingt chameaux. Les pertes qui nous ont été occasionnées atteignent le chiffre de 51 tués et blessés. »

Les nomades demandent des armes

Le communiqué du ministère espagnol de la guerre précise que du 24 décembre au 12 janvier, aucune activité notable n'a été à signaler à Ifni et au Sahara, si ce n'est un engagement le 3 janvier dernier dans la zone de Vilela Cisneros (Sahara espagnol), où l'ennemi a eu 5 tués en voulant attaquer les positions d'El Aargub.

Après avoir rendu compte de l'engagement d'Edchora le 13 janvier, le communiqué ajoute que « les dernières nouvelles reçues du Sahara indiquent que les nomades habitant cette zone se présentent en grand nombre aux autorités espagnoles pour demander des armes afin de lutter contre les bandes de l'armée de libération du Sahara ».

POUR LE CHANCELIER ADENAUER

« L'offensive-papier de M. Boulganine n'est qu'une manœuvre »

Elle ne cherche qu'à semer le trouble

BONN, 15 (D.P.A.). — Le chancelier Adenauer, dans un discours radiodiffusé, a qualifié mercredi la dernière offensive-papier du maréchal Boulganine comme une grande manœuvre destinée à semer le trouble et non comme une tentative sérieuse d'accord.

Cependant, les bureaux des ministères des affaires étrangères du monde libre soumettront cette nouvelle lettre du maréchal à un examen des plus sérieux. Le chancelier a approuvé la proposition du chef du gouvernement soviétique touchant la conférence au sommet sous deux conditions, la première, c'est que cette réunion ne compte pas de trop nombreux participants, et la seconde, c'est qu'il convient qu'elle soit précédée d'une préparation diplomatique minutieuse afin de savoir s'il existe réellement des possibilités d'accord.

Le chancelier a repoussé la proposition d'une zone désatomisée. Cette zone signifierait la fin de l'OTAN et de la liberté en Europe occidentale. Dans l'état actuel de la technique des armes et après les expériences de la neutralité pendant la dernière guerre, une telle zone n'offrirait aucune réelle protection aux Etats intéressés.

Le chancelier a ajouté que les déclarations de M. Boulganine sur la question allemande avaient été fort décevantes pour le peuple allemand. En effet, le maréchal a repoussé les engagements souscrits à Genève ainsi que la responsabilité commune des grandes puissances pour la réunification de l'Allemagne. Le fait que les dirigeants soviétiques désavouent leurs promesses est simplement renversant. Que doit-on penser d'une telle volte-face de la part d'hommes d'Etat responsables ?

Pas de Confédération allemande

M. Adenauer a repoussé avec énergie la proposition du chef du gouvernement soviétique d'une confédération entre l'Allemagne de l'Est et la République fédérale allemande, présentée aussi bien par le gouvernement de Berlin-Est que par Moscou. Nous n'accepterons jamais une telle proposition, a déclaré le chancelier. Le peuple allemand ne peut renoncer à son droit de régler lui-même son propre destin.

Patience et sang-froid

Le fait que le Kremlin repousse une fois de plus le plan de désarmement proposé par les puissances occidentales laisse supposer qu'il s'agit davantage pour les Soviets de semer la confusion que de désarmer sérieusement.

Le chancelier Adenauer est convaincu que le monde ne connaîtra pas la « guerre chaude » si l'Occident ne néglige pas sa défense militaire. Il s'est prononcé en même temps pour que l'on poursuive les efforts en vue d'arriver à un accord avec l'URSS. Si l'Occident fait preuve de patience et de sang-froid et s'il continue d'avoir pour objectif un désarmement général et contrôlé, l'URSS un jour ou l'autre, se convaincra qu'aucune agression quelconque ne la menace.

Les lettres de Boulganine à la Grèce et à l'Italie

MOSCOU, 15 (A.F.P.). — Dans une lettre qu'il a adressée au président Caramanlis, le maréchal Boulganine estime nécessaire d'attirer l'attention du premier ministre grec « sur les dangers auxquels sont exposés dès à présent quotidiennement et à toute heure, les peuples des pays qui ont accepté l'installation de bases militaires étrangères sur leur territoire ».

Dans les milieux politiques d'Athènes, on fait remarquer que le message du président Boulganine n'ajoute rien à celui du 10 décembre dernier, auquel la Grèce n'a pas encore répondu.

« L'attitude du gouvernement italien, lors de la récente conférence de l'OTAN à Paris, a suscité notre profonde inquiétude », déclare notamment le maréchal Boulganine, dans la lettre qu'il a adressée à M. Adone Zoli, président du Conseil italien, le 10 janvier dernier.

Abordant le problème de l'établissement en Italie de bases de fusées et soulignant que cette mesure ne peut être que dirigée contre l'URSS, le chef du gouvernement soviétique affirme : « Il n'est pas possible d'ignorer que la position géographique de l'Italie est telle que l'emploi de fusées à partir de son territoire constituerait une violation de la neutralité des pays situés entre l'Italie et l'URSS ».

M. Eisenhower prend la défense de M. Dulles

(SUITE DE LA PREMIÈRE PAGE)

« Je me sens en excellente santé »

Faisant ensuite allusion à son état de santé, M. Eisenhower a dit que si les dernières années avaient été marquées pour lui par trois maladies relativement sérieuses, il se sentait pour le moment en excellente santé et qu'il continuerait aussi longtemps que se maintiendra son état actuel à s'acquitter comme par le passé de sa tâche, à la tête de l'administration américaine.

Comme on lui demandait s'il avait un instant songé à se démettre de ses fonctions, notamment à la suite de sa récente attaque, le président a répondu que cette question ne s'était jamais posée, ses médecins l'ayant assuré quelques heures après son attaque que cette dernière ne laisserait pas de traces. Il a reconnu cependant que dans le cas contraire et notamment si une situation analogue à celle de novembre dernier devait se présenter avec des effets plus sérieux, il se verrait contraint de céder sa place à quelqu'un d'autre.

WASHINGTON, 15 (A.F.P.). — Le président Eisenhower a déclaré une fois de plus qu'une conférence « au sommet » entre l'URSS et les puissances occidentales devrait être soigneusement préparée d'abord par des consultations par la voie diplomatique normale, puis par une réunion des ministres des affaires étrangères. Cette réunion, a-t-il ajouté, devrait permettre d'obtenir une assurance formelle que la rencontre « au sommet » porterait des fruits.

M. Eisenhower a rappelé à ce propos que le secrétaire général du parti communiste de l'URSS, M. Khrouchtchev, avait, lui aussi, déclaré l'an dernier qu'une conférence « au sommet » devrait faire l'objet d'une préparation adéquate.

Le chef de la Maison-Blanche faisant allusion à la proposition de M. Nicolas Boulganine tendant à élargir cette conférence à plusieurs pays appartenant notamment au bloc communiste, a affirmé que les Etats-Unis demeuraient opposés à l'inclusion de la Chine communiste dans cette liste.

L'HOMME DES NEIGES

(SUITE DE LA PREMIÈRE PAGE)

Que faut-il en penser ?

« Tout d'abord, je pensai qu'il s'agissait d'un ours. Ayant repris mes esprits, je me mis à observer attentivement la créature vivante qui se trouvait là. Très rapidement je compris qu'il ne s'agissait pas d'un ours, mais d'un être ressemblant à un homme. L'« être » se déplaçait en se courbant un peu sur ses deux jambes. Il ne portait aucun vêtement. Son corps était couvert de poils très touffus gris-roux. Il était trapu et avait les membres supérieurs très longs. Ceci me frappa particulièrement. Devant moi se trouvait apparemment un yeti, un « homme des neiges ».

« L'homme des neiges » venait de sortir d'une caverne et après avoir parcouru 200 mètres il disparut derrière un rocher. Je pus l'observer ainsi pendant 5 à 8 minutes. »

M. Pronine ajoute que trois jours après, il revint sur les lieux. Il était près de 6 heures du soir et le soleil éclairait les cimes des montagnes. Brusquement, à la même place, « l'homme des neiges » apparut. Cette fois-ci également, il marchait sur ses deux pieds mais il disparut rapidement dans une crevasse, probablement une caverne ».

Aucun commentaire ou explication n'accompagne cet article.

La tension franco-tunisienne

(SUITE DE LA PREMIÈRE PAGE)

Paris n'entend plus se contenter de promesses verbales

Ce qui est certain par contre, c'est que le gouvernement français n'entend plus désormais se contenter de promesses verbales en ce qui concerne particulièrement le statut interne des unités rebelles cantonnées en territoire tunisien. La qualité d'alliée de la France si souvent mise en avant par M. Bourguiba en parlant de la République tunisienne, implique, rappelle-t-on à Paris, au moins autant de devoirs que de droits. Le message de M. Félix Gaillard y fait certainement allusion, encore qu'on sache de source autorisée qu'il met principalement l'accent sur le sort des quatre soldats français disparus et sur le prix que la France attache « aux efforts que ne manquera pas de faire le gouvernement tunisien pour leur libération ».

Une note du Quai-d'Orsay complète la lettre du président du Conseil français. Rédigée en termes courtois mais énergiques, elle dresse le bilan des négociations franco-tunisiennes au cours de ces derniers mois et souligne l'attitude toujours insolite et trop souvent inamicale du gouvernement tunisien en ce qui concerne l'aide morale et matérielle qu'il fournit aux rebelles algériens.

Le climat parlementaire se gâte

Quant au climat parlementaire, sa détérioration est due aux remous que suscite le projet gouvernemental de réforme constitutionnelle et le dialogue à peine amorcé sur la réforme électorale. Ce que nous disions hier s'est vérifié : l'incident sur le pécule des prisonniers de guerre et les regrets des anciens combattants n'est que la matérialisation d'une mauvaise humeur générale qui pourrait, dans un proche avenir, donner pas mal de fil à retordre à M. Félix Gaillard. Demain la majorité se retrouvera à cause de l'incident tunisien. Pour plus tard, les pronostics doivent être très réservés.

M.-G. G.

MM. Molotov et Chepilov se rendent fréquemment à Moscou

MOSCOU, 15 (AFP). — MM. Molotov et Chepilov ont été vus à plusieurs reprises à Moscou au cours de ces derniers mois.

Selon les milieux diplomatiques occidentaux, M. Molotov quitte assez fréquemment son poste d'Oulan Bator pour faire des séjours dans la capitale soviétique où il a conservé son appartement.

AVIS TARDIFS

ECOUTE, NEUCHATEL

Aujourd'hui, jeudi 16 janvier :
à la Maison de paroisse, à 14 h. 30, BIBLE EN MAIN. ENTRETIENS ;
à la Salle des conférences, à 16 h., rencontre des petits de l'Ecole du dimanche ;
à 17 h., rencontre des grands de l'Ecole du dimanche ;
au Temple du bas, à 20 h. 15, « DANS LA BALANCE ».

Evangelische Stadtmission
Avenue J.-J.-Rousseau 6
Heute abend 20.15 Uhr
MISSION IN JAPAN
mit farbigen Lichtbildern
von Frl. M. Bähler
Sie sind dazu herzlich eingeladen.

Dame cherche
grande chambre
indépendante, non meublée, chauffée, avec eau courante. Adresser offres sous chiffres K. M. 237 au bureau de la Feuille d'avis.

MEIER ALIMENTATION S.A.
BAISSE
Oeufs frais du pays
-.25 la pièce
Oeufs frais du jour
-.30 la pièce
Magasins Meier

SOCIÉTÉ NEUCHÂTELOISE DE SCIENCE ÉCONOMIQUE
Ce soir, à 20 h. 30
Conférence
de M. Robert Mossé
La politique des salaires et des traitements
Aula de l'Université

ALLEMAND
Petites classes 12-16 élèves
Plusieurs degrés
4 leçons d'une heure par mois Fr. 6.—
Club de conversation
Cours accélérés, 4-6 élèves
Plusieurs degrés
4 leçons d'une heure par mois Fr. 12.—
On peut s'inscrire en tout temps
ECOLE CLUB MIGROS
Tél. 5 83 49

Famille de médecin cherche pour tout de suite ou date à convenir
aide de ménage
ou personne pour s'occuper des enfants, pour remplacement de 3 mois environ. Téléphoner au No 7 19 88 ou demander l'adresse du No 236 au bureau de la Feuille d'avis.

VENTE DE BLANC DE NEUCHATEL
suspendue jusqu'à nouvel avis
En revanche, vente de vins rouges fins de Bourgogne et de Bordeaux à des conditions avantageuses.
Domaine
Ernest de Montmollin & Fils
Auvernier, tél. 8 21 59

Peinture abstraite
(suite et conclusions)
Cours public de 12 conférences, avec projections, donné par M. DANIEL VOUGA, conservateur du Musée des beaux-arts, consacré aux
PROBLÈMES DE LA PEINTURE ACTUELLE
Ce cours a lieu dès aujourd'hui à 18 h., à L'ACADÉMIE MAXIMILIEN DE MEURON, cour de l'hôtel Du Peyrou, à Neuchâtel. Il est également donné le lundi, de 17 à 18 h., pour les auditeurs qui ne pourraient assister aux conférences du jeudi.
Inscriptions et renseignements à l'entrée, de 17 h. 30 à 17 h. 50.

COMPTABILITÉ
Petites classes 12-16 élèves
Plusieurs degrés
4 leçons d'une heure par mois Fr. 6.—
Cours accélérés, 4-6 élèves
Plusieurs degrés
4 leçons d'une heure par mois Fr. 12.—
On peut s'inscrire en tout temps
Ecole Club Migros
Tél. 5 83 49

ÉCOLE DE DANSE
PROF. EDM. RICHÈME
Pommier 8 - Tél. 5 18 20
Dès mercredi 15 janvier, reprise des cours d'ensemble et privés

APOLLO A 15 h. et 20 h. 30 Tél. 5 21 12
DERNIER JOUR

PARLÉ FRANÇAIS - ADMIS DÈS 16 ANS

16 janvier

Aujourd'hui

SOLEIL lever 8.12 coucher 17.08
LUNE lever 4.57 coucher 14.17

AU JOUR LE JOUR

Les années « 8 » dans l'histoire du pays de Neuchâtel

(Suite)

1508 *Le village des Brenets, objet de contestation entre le seigneur de Valangin et le prieuré de Morteau, reste définitivement acquis aux Valangin.*

1508 *Mort de Claude d'Aarberg-Valangin, dernier châtelain du nom.*

1538 *Jeanne de Hochberg, comtesse de Neuchâtel, vend les biens des corporations religieuses confisquées à la Réformation, et remet les grèves du lac aux Quatre-Ministraux.*

1558 *La ville de Neuchâtel, capitale du comté de Neuchâtel, acquiert le droit de battre monnaie (à l'effigie du souverain, Léonor, duc d'Orléans).*

1598 *Paix de Vervins, entre la France et l'Espagne ; Neuchâtel fut, pour la première fois, reconnu comme allié des Suisses.*

1618 *Tentative d'empoisonnement de Henri II de Longueville, alors en visite en la capitale de son comté de Neuchâtel.*

1668 *Jean-Louis-Charles, duc d'Orléans, comte de Dunois et de Neuchâtel, fils de Henri II de Longueville, renonce — vu faible de corps et d'esprit — à son comté de Neuchâtel en faveur de son cadet Charles-Paris, comte de Saint-Pol (cérémonie en la collégiale de Neuchâtel le 11 mars 1668).*

1738 *Fondation de la « Feuille d'avis de Neuchâtel ».*

1768 *Construction de l'hôtel DuPeyrou, au faubourg de l'Hôpital.*

1808 *Mme Vigée-Lebrun, artiste peintre, passe à Neuchâtel.*

1828 *Démolition de l'église Saint-Etienne, à Colombier.*

1848 *Révolution et proclamation de la République neuchâteloise.*

1868 *Inauguration du collège de la Promenade, à Neuchâtel.*

1888 *Création de la commune de Neuchâtel en sa forme actuelle.*

1898 *Inauguration du collège des Sablons, à Neuchâtel.*

1898 *Tir fédéral à Neuchâtel.*

LE MENU DU JOUR...

Potage minute
Choucroute garnie
Pommes nature
Bananes au four

... et la manière de le préparer

Bananes au four. — Disposer des bananes entières sur un plat beurré allant au four. Ajouter un citron en tranches et saupoudrer avec une tasse de sucre, de la noix de muscade râpée, un bon morceau de beurre fondu et un quart de tasse d'eau froide. Mettre trente minutes au four modéré.

Observations météorologiques

Observatoire de Neuchâtel. — 15 janvier. Température : Moyenne : 2,1 ; min. : 1,7 ; max. : 2,7. Baromètre : Moyenne : 728,0. Vent dominant : Direction : nord-est ; force : modéré. Etat du ciel : couvert.

(Moyenne pour Neuchâtel 719,5)
Hauteur du baromètre réduite à zéro

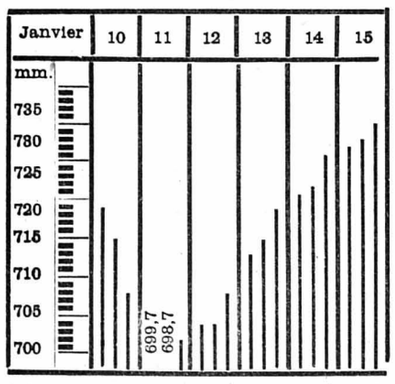

Niveau du lac du 14 janv., 7 h. 15 : 429.12
Niveau du lac, 15 janv., à 7 h. 15 : 429.11

Prévisions du temps. — Jura, pied nord du Jura, Plateau : ciel en général très nuageux ou couvert par brouillard ou brouillard élevé. Limite supérieure s'abaissant lentement et située probablement entre 1000 et 1400 m. Eclaircies locales dans l'après-midi. Températures peu changées, en plaine comprises en général entre —1 et +3 degrés. Au-dessus du brouillard beau temps, par moments ciel nuageux, températures en hausse.

Valais : beau temps. Hausse de la température en montagne.

Versant nord des Alpes, nord et centre des Grisons : en général beau temps, par moments ciel nuageux. Hausse de la température en montagne.

Sud des Alpes et Engadine : beau temps. En plaine, températures voisines de 10 degrés dans l'après-midi.

Naissances

Monsieur et Madame Eric JUNOD ont la joie d'annoncer la naissance de

Françoise

13 janvier 1958

Mulhouse, clinique Diaconat
Thann (Haut-Rhin)
48, faubourg du Rhin

A NEUCHÂTEL ET DANS LA RÉGION

Dans le personnel des CFF

Nous relevons les noms suivants intéressant notre région dans la dernière liste des promotions et nominations aux CFF :

Otto Kocherhans, venant de Boudry, est nommé chef de station aux Hauts-Geneveys ; Marc Audétat, venant de Nyon, sous-chef de gare à la Chaux-de-Fonds ; Fernand Martin, cantonnier à Champs-du-Moulin ; Marcel Chevalley, à la Chaux-de-Fonds, Claude Moosmann, à Colombier, Jean-Pierre Barbezat, à Gorgier-Saint-Aubin, et Jean-Pierre Reusser sont nommés commis d'exploitation ; Fritz Hehlen, à la Chaux-de-Fonds, Camille Gremaud, à Neuchâtel, chefs de train I ; Gottlieb Grossen, à Neuchâtel, venant de Renens, chef de train II ; Henri Bitschin, à Neuchâtel, contrôleur ; Albert Tellenbach, aide-monteur.

M. Jules Jeanneret, ouvrier d'exploitation à Neuchâtel, a reçu la gratification pour 40 ans de service.

LA VILLE

Au faubourg de l'Hôpital

Incendie au milieu de la nuit

Deux blessés

Un incendie a éclaté cette nuit, peu après une heure, 38, faubourg de l'Hôpital, dans un immeuble situé à l'intérieur du pâté de maisons et appartenant à M. Georges Etienne. Le feu a pris naissance dans le corridor du rez-de-chaussée où était entreposé un scooter. Il se communiqua aux linteaux de bois de la cage d'escalier et se propagea rapidement jusqu'aux combles. Deux des habitants de l'immeuble qui dormaient au premier étage furent brusquement réveillés par les cris des locataires du deuxième étage qui s'enfuyaient. Ils se levèrent en hâte, mais en ouvrant la porte, ils virent que les flammes leur coupaient la retraite.

Ils quittèrent leur appartement par la fenêtre qui donne sur une remise, et furent aidés par des pompiers alertés entre temps. Deux des habitants du deuxième étage ont été blessés. Il s'agit de MM. Gretavo Salamanque, né en 1935, Italien, qui a été brûlé sur tout le corps et spécialement aux jambes et aux mains, et Fernand Schlup, né en 1911, qui s'est cassé un pied en tombant par une fenêtre. Ils ont été transportés à l'hôpital de la Providence. Les premiers secours placés sous la direction du major Bleuler, ont pu rapidement maîtriser le sinistre. Les dégâts sont assez importants. Le scooter est détruit.

Une grande manifestation paroissiale

« Ecoute, Neuchâtel ! »

Depuis quatre jours, la population de notre ville est convoquée chaque soir au Temple du bas qui se remplit d'une foule attentive, recueillie, fervente. C'est la « Quinzaine paroissiale » qui durera jusqu'au 26 janvier.

Mais il y a des mois qu'elle se prépare dans les coulisses. Des groupes de prière se sont réunis chaque semaine depuis l'automne dans les cinq quartiers de la paroisse où des cours de formation pour le témoignage chrétien ont rassemblé ceux et celles qui acceptaient des responsabilités dans ce vaste effort paroissial. Des visiteurs laïques ont passé d'une maison à l'autre ; des invitations ont atteint tous les foyers, des chanteurs se sont exercés sous la direction de M. André Bourquin, organiste au Locle, à louer Dieu.

Et depuis dimanche cinq pasteurs de l'Eglise vaudoise, MM. Maurice Ray, de Vennes, bien connu par le « Courrier du cœur » et ses campagnes d'évangélisation, Robert Rouge et Théodore Roussy, de la cathédrale de Lausanne, André Chappuis, de Morges et Jean-Pierre Maillard, de Prilly, sont dans notre ville, travaillant parmi nous, présidant les rassemblements du soir, parlant aux catéchumènes, dirigeant des entretiens « Bible en mains », à la dispositions de leurs auditeurs.

De quoi s'agit-il ? De rendre la population de Neuchâtel, les membres — bouillants, tièdes ou froids — de l'Eglise, attentifs à la Parole qui a créé et sauvé le monde et qui s'adresse à chaque homme, personnellement, pour son salut et sa paix.

L'Evangile est prêché d'une manière extrêmement simple et directe chaque soir au Temple du bas. Les messages sont concrets, illustrés, vivants. « Vie victorieuse », « Dans l'engrenage », « L'homme et la femme », « Le passage obligé », tels sont les thèmes qui, alimentés aux sources de la Bible, ont été traités jusqu'ici.

Les enfants ont aussi part à cette « Quinzaine », dans des rencontres qui leur sont destinées.

Et chaque matin, de bonne heure, la journée commence par une prière matinale dans tous les sanctuaires de la ville.

Succès d'une artiste neuchâteloise en Belgique

Mme Ruth Schmid-Gagnebin a récemment donné un premier récital de piano dans la salle de l'Atelier, à Bruxelles, où elle a interprété avec beaucoup de succès des œuvres de Bach, Scarlati, Chopin notamment, ainsi qu'une valse d'Henri Gagnebin. L'ambassadeur de Suisse et Mme Jaccard avaient tenu à assister à ce concert au sujet duquel des journaux bruxellois ont publié des critiques flatteuses pour l'artiste.

Une exposition Rousseau le mois prochain

Le 1er février prochain s'ouvrira au Musée d'art et d'histoire une exposition de manuscrits de Jean-Jacques Rousseau et de divers documents iconographiques relatifs au philosophe. Ce sera la première fois que les pièces précieuses du fonds Rousseau de la Bibliothèque de la ville seront présentées de façon aussi complète au public. Ce sera donc un événement pour notre ville.

VIGNOBLE

SAINT-BLAISE

Des livraisons de céréales contestées

Lors des livraisons de céréales de la dernière récolte au moulin de Cornaux, il a été constaté que des sacs de seigle livrés par un agriculteur de Saint-Blaise, M. R. E., ne répondaient pas aux prescriptions de l'administration fédérale des blés. Celle-ci a décidé d'ouvrir une enquête administrative.

Tribunal de police de Boudry

Notre correspondant de Boudry nous écrit :

Le tribunal de police du district de Boudry a tenu son audience hebdomadaire mercredi matin sous la présidence de M. Roger Calame, assisté de M. Roger Richard, commis-greffier.

R. H., qui a endommagé avec sa moto une automobile stationnée dans la Grand-Rue à Corcelles, payera 20 fr. d'amende et 9 fr. 90 de frais.

J.-P. V. circulait à la rue de Neuchâtel à Peseux, en direction de Corcelles, lorsqu'il accrocha une voiture qui stationnait au bord nord de la chaussée. Il continua son chemin sans se soucier des dégâts qu'il avait causés. Le tribunal condamne J.-P. V. à 25 fr. d'amende et aux frais par 12 fr. 50.

M. E. ne paye pas la pension à laquelle il avait été condamné par le tribunal, soit à ses enfants d'un premier mariage, et à sa seconde femme dont il est divorcé. Il déclare qu'en travaillant à son compte, il travail lui manquant, il ne gagne pas assez.

La mauvaise volonté de M. E. ayant été prouvée, le tribunal le condamne à quarante-cinq jours d'emprisonnement avec sursis pendant deux ans et met à sa charge les frais de la cause qui se montent à 60 fr.

V. B. travaillait comme maçon dans une entreprise. Sans avoir demandé une autorisation spéciale V. B. a entrepris un travail à son propre compte chez W. N. V. B. et W. N. sont condamnés par défaut, chacun à 10 fr. d'amende et aux frais par 6 fr. 75.

G. C. circulait avec une camionnette sur la route cantonale de Cortaillod à Areuse. A la bifurcation d'Areuse, il s'est engagé sur la route bétonnée en omettant d'accorder la priorité à une automobile qui venait de Boudry. Le conducteur de cette voiture dut freiner pour éviter une collision. G. C. reconnait sa faute mais demande une réduction de l'amende de 50 fr. requise par le procureur général. Le tribunal condamne G. C. à 30 fr. d'amende et à 6 fr. de frais.

Perte de maîtrise

E. G. circulait en auto sur la route cantonale de Colombier à Areuse lorsqu'il entreprit le dépassement d'un camion vaudois au moment où celui-ci s'apprêtait à dépasser un autre camion portant plaques bernoises. Le conducteur du camion vaudois abandonna sa manœuvre et vint sagement se ranger à sa droite, mais E. G. perdit la maîtrise de son véhicule. Son auto toucha la bordure bétonnée de la route, traversa ensuite la chaussée de gauche à droite en frôlant le camion bernois, monta sur le trottoir, brisa deux supports et un treillis de la barrière de l'autre côté du trottoir et enfin resta immobilisée contre le muret de la barrière.

Le tribunal condamne E. G. par défaut à 15 fr. d'amende et à 15 fr. de frais.

Manque de précautions

J.-P. v. R. circulait en motocyclette sur la route cantonale de Peseux à Corcelles. Il ne remarqua pas une voiture qui le suivait et lui demandait le passage. Au contraire, arrivé près d'une voiture stationnée à sa droite, au bord de la chaussée, il leva le bras gauche et bifurqua dans cette direction. Le conducteur de la voiture, surpris de la manœuvre du motocycliste, ne put éviter la collision. J.-P. v. R. qui a négligé de prendre les précautions nécessaires pour sa manœuvre payera 15 fr. d'amende et 20 fr. de frais.

Un neuvième chevreuil qui coûte cher

S. D., J.-P. G. et R. G. forment un groupe de chasseurs qui a le droit de tirer huit chevreuils par année.

Or, l'une des chèvres abattues étant assez petite, les trois chasseurs crurent pouvoir compléter leur compte en abattant un neuvième chevreuil. C'est R. G. qui a tiré, mais les trois chasseurs sont solidairement responsables du délit.

Comme S. D. et R. G. avaient déjà été condamnés pour des délits du même genre, le tribunal leur inflige une amende de 350 fr. à chacun : J.-P. G. qui comparait pour la première fois devant le tribunal, payera 200 fr. d'amende. La condamnation est accompagnée d'une privation de droits de chasse pour une durée de trois ans et l'arme de R. G., qui a tiré le neuvième chevreuil, est confisquée. Les prévenus doivent rembourser le dommage, évalué à 70 fr. à l'Etat de Neuchâtel et payeront, chacun un tiers des frais de la cause se montant à 88 fr. 60.

VAL-DE-TRAVERS

Mutations dans la police cantonale

(c) Mercredi, plusieurs mutations sont intervenues dans la gendarmerie du Val-de-Travers.

A Couvet, le gendarme Marcel Bedeaux, qui entre à la sûreté, a été remplacé comme chef de poste par l'appointé André Guye, venant de Lignières.

Aux Verrières, le gendarme Broillet, de Neuchâtel, prend la place du gendarme Bovigny, lequel retourne au chef-lieu cantonal.

A Môtiers enfin, le gendarme Jeandupeux, du Locle, est le successeur du gendarme Georges Ramuz, nommé chef du poste de Lignières.

TRAVERS

Décès d'un adjudant garde frontière

(c) C'est avec chagrin que la population a appris le décès subit de M. Charles Jaquier, adjudant garde frontière des douanes retraité, âgé de 84 ans.

Il aura joui pendant vingt ans de sa retraite, prise après 44 ans de service. Il a laissé de nombreux amis à la Brévine, à Meudon (Verrières) et sur les rives du Léman, en particulier à Nyon.

Il était ces derniers temps chez sa fille, Mme Arnold Hirt, à Travers.

VAL-DE-RUZ

DOMBRESSON

Concours du ski-club « Chasseral »

(c) Les concours annuels de ski organisés par le Ski-club « Chasseral » de Dombresson-Villiers se sont déroulés dimanche passé.

Voici les principaux résultats :

DESCENTE

Juniors : 1. Claude Aeby ; 2. Jean-Paul Junod ; 3. Willy Boss.

Seniors I : 1. Willy Junod (meilleur temps), gagnant du challenge descente; 2. Willy Aeby ; 3. Willy Geiser ; 4. André Blandenier ; 5. Jacques Aeby ; 6. Gilbert Cuche.

Seniors II : 1. André von Gunten ; 2. Adrien Nicole.

CONCOURS DE FOND

Juniors : 1. Claude Aeby ; 2. Jean-Paul Junod.

Seniors I : 1. Willy Junod, gagnant du challenge ; 2. Willy Geiser ; 3. Gilbert Cuche.

Seniors II : 1. Alcide Geiser ; 2. André von Gunten.

Invités : 1. Jean-Michel Aeby.

Danger d'avalanches à la Chaux-de-Fonds

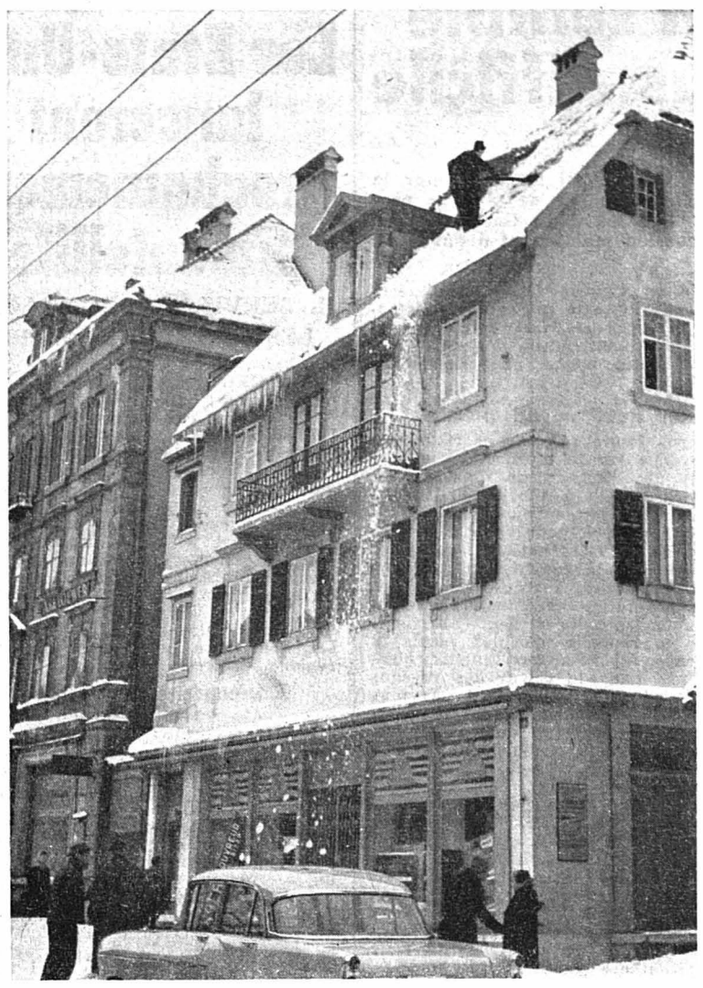

Ces jours, les couvreurs de la Chaux-de-Fonds sont surchargés de travail car, pour éviter des avalanches, les toits des immeubles sont débarrassés de la neige qui les recouvre.
(Press Photo Actualité).

AUX MONTAGNES

LA CHAUX-DE-FONDS

Décès d'un poète

(c) On annonce la mort, à la Chaux-de-Fonds, à l'âge de 51 ans, de M. Charles-Ulysse Corlet. Le défunt, frappé de paralysie infantile, s'est fait connaître en publiant plusieurs recueils de poésie. Très sensibles, ses œuvres reflètent l'existence difficile qu'il fut contraint de mener à la suite de sa terrible maladie.

LE LOCLE

La foire

(c) La première foire mensuelle de l'année n'a pas connu un bien grand succès ; 29 porcs ont été amenés au marché au petit bétail, tandis que les marchands ont tous pu grouper leur banc autour de la fontaine de la place.

Une bonne « tuile » !

(c) Une femme de condition modeste a eu la chance de tirer un tout bon billet à la Loterie romande et de gagner ainsi 100.000 fr.

Accalmie

(c) Les chasse-neige communaux sont restés mardi dans les hangars et ce furent les raboteuses qui furent à l'ouvrage. Aussi les tas de neige qui bordaient les artères à sens unique ont-ils disparu comme par enchantement.

VALLÉE DE LA BROYE

PAYERNE

Heureuse solution d'un conflit peu banal

Notre correspondant de Payerne nous téléphone :

(sp) Le conflit qui opposait quelques officiers du corps des sapeurs-pompiers au municipal chargé du dicastère du feu, a trouvé sa solution au cours d'une entrevue entre l'état-major des pompiers et la Municipalité de Payerne, qui a eu lieu mercredi après-midi. Les cinq officiers ont retiré leur démission et le municipal, M. Gagnaux, conserve le service du feu qui lui avait été attribué le 30 décembre dernier, lors de la répartition des charges municipales. Ainsi tout est bien qui finit bien.

CORCELLES-PRÈS-PAYERNE

Des dissensions à la Municipalité

(sp) Après trois séances, tenues à une semaine d'intervalle, la Municipalité de Corcelles n'est pas encore arrivée à répartir les dicastères entre ses membres.

Les deux représentants du parti radical à l'exécutif se sont abstenus d'assister aux deux dernières séances et ont empêché ainsi toute répartition.

On se demande, dans les milieux bien informés, si l'exécutif ne devra pas intervenir auprès du préfet du district ou auprès du Conseil communal, pour permettre à la Municipalité de fonctionner normalement.

Les séparatistes jurassiens comptent bien dépasser les 20.000 signatures

Ils contestent les affirmations du « Bund » selon lesquelles un grand nombre d'antiséparatistes ont signé l'initiative

Notre correspondant de Porrentruy nous téléphone :

L'initiative lancée avec son énergie coutumière par le mouvement séparatiste, a eu les honneurs d'un article du « Bund ». L'organe gouvernemental donnait le chiffre de 18,000 signatures comme étant atteint un mois avant la clôture du délai fixé pour la cueillette. On sait que la loi prévoit un minimum de 12,000.

Les dirigeants du rassemblement se sont toujours refusés à donner des chiffres précis. Ce n'est pas trop s'avancer de dire qu'ils espèrent dépasser le chiffre de 20,000, obtenant ainsi une large majorité absolue du nombre des électeurs jurassiens, lesquels sont 37,000. Un gros effort est en cours ; il ne cessera pas jusqu'à la fin, car l'action est menée avec méthode par une foule de propagandistes.

Il est inexact de prétendre comme le fait le « Bund » qu'un assez grand nombre d'antiséparatistes ont signé l'initiative. Le mot d'ordre contraire a été lancé par toutes les influences probernoises. Quand on constate à quel point la plupart des citoyens qui ont des attaches officielles avec Berne craignent, quoique favorables au mouvement, de se compromettre en apposant leur signature, l'opinion émise par le grand journal bernois apparaît privée de toute base.

Quant aux partisans, leur geste a d'autant plus de mérite qu'ils font connaître clairement leur opinion par le témoignage de leurs noms. Voilà un élément primordial de la valeur morale de l'appel au peuple. On n'aura jamais vu dans l'histoire civique du canton de Berne une initiative populaire lancée sur le terrain cantonal être à ce point appuyée, et pourtant seul le Jura la soutient.

DU PÉTROLE AU JURA ?

Prospection à Bure et Fahy

Notre correspondant de Porrentruy nous téléphone :

Les villages de Bure et de Fahy déjà célèbres par la lutte à laquelle a donné lieu le projet d'installation d'une place de blindés sur leur territoire le deviendront-ils encore dans un autre domaine ?

Ces temps-ci, on procède en France, en vue de trouver du pétrole, à des forages à une courte distance de la frontière. Si une nappe d'or noir était découverte — on assure qu'il y a des chances à ce sujet — il est probable qu'elle s'étendrait aussi au sous-sol suisse, la composition géologique du terrain étant la même des deux côtés de la frontière.

Il serait cocasse qu'une nouvelle source de richesse s'ajoute aux sommes mirobolantes offertes pour les terres par le département militaire fédéral.

(Réd. — Qu'adviendrait-il si les espoirs que beaucoup placent dans le sous-sol jurassien venaient à se réaliser ? Un texte de loi élaboré par le Conseil exécutif proposant l'adhésion de Berne au concordat de Suisse centrale a été adopté en première lecture, il y a deux mois. Il pourrait ainsi être, après une seconde lecture, soumis au peuple. Ce texte de loi pose les bases juridiques pour la prospection et l'exploitation du pétrole.

On sait que dès qu'il s'agit de naphte il faut être extrêmement circonspect. Les travaux ne sont pas assez avancés pour qu'on puisse émettre un pronostic valable. Espérons simplement qu'il sera source d'aisance et non de lutte.)

RÉGIONS DES LACS

CHEVROUX

Un vieux pêcheur n'est plus

(c) Le 13 janvier est décédé à Chevroux, M. Auguste Wolf, âgé de 75 ans.

Pêcheur depuis son jeune âge, le lac n'avait plus de secret pour lui. Fervent chasseur, sa santé l'avait contraint à rester inactif après plus de 50 permis.

L'Eternel bénira ton départ et ton arrivée. Psaume.

Monsieur et Madame Ernest Jaquier, à Lausanne, leurs enfants et petites-filles ;
Monsieur et Madame Marcel Jaquier, à Berne, leurs enfants et petits-enfants;
Madame et Monsieur Arnold Hirt-Jaquier, à Travers, leurs enfants et petits-enfants ;
Madame et Monsieur Maurice Pellaton-Jaquier, à Boudry,
les familles parentes et alliées,
ont la douleur de faire part du décès de

Monsieur Charles JAQUIER

retraité des douanes

leur cher papa, grand-papa, arrière-grand-papa, frère, oncle et parent, enlevé subitement à leur tendre affection dans sa 84me année.

Travers, le 15 janvier 1958.

Repose en paix cher papa, ton souvenir restera gravé dans nos cœurs.

L'incinération aura lieu vendredi 17 janvier, à 16 heures, au crématoire de Neuchâtel.

Culte pour la famille au domicile à 14 h. 30.

Cet avis tient lieu de lettre de faire part

L'Eternel achèvera de pourvoir en ce qui me concerne. Ps. 138 : 8.

Madame Jules Schneider-Cosandier ;
Monsieur et Madame Gustave Sandoz-Schneider et leurs enfants, Daisy et Gilbert, à Saint-Martin ;
Monsieur Claude Schneider ;
Monsieur et Madame Henri Schneider et leur fils, à Cormondrèche ;
Monsieur et Madame Paul Schneider et leur fille, à Cernier ;
Monsieur et Madame Emile Corti et leurs enfants, à Bex ;
Monsieur et Madame Eugène Veuve, à Genève, leurs enfants et petits-enfants ;
Madame Paul Meillard, à la Chaux-de-Fonds, ses enfants et petits-enfants ;
Monsieur Paul Mauerhofer, à la Chaux-de-Fonds, ses enfants et petits-enfants ;
Les enfants et petits-enfants de feu Louis-Numa Cosandier ;
Les familles Schneider, Rollat, Bachmann, Corti, Luginbühl, Debély, parentes et alliées,
ont la profonde douleur de faire part du décès de

Monsieur Jules SCHNEIDER

leur très cher époux, papa, grand-papa, beau-frère, oncle, cousin et ami, que Dieu a rappelé à Lui, dans sa 70me année, après une longue maladie.

Neuchâtel, le 15 janvier 1958.
(Petit-Catéchisme 27)

Nous disons bienheureux ceux qui ont souffert patiemment. Jacques 5 : 11.

L'incinération, sans suite, aura lieu vendredi 17 janvier.

Culte à la chapelle du crématoire, à 14 heures.

Cet avis tient lieu de lettre de faire part

Le comité des **Contemporains 1888** a le pénible devoir d'informer ses membres du décès de

Monsieur Jules SCHNEIDER

fidèle et dévoué caissier du groupement.

Pour les obsèques, prière de consulter l'avis de la famille.

Le comité de la **Société fraternelle de prévoyance, section de Neuchâtel,** a le regret de faire part à ses membres du décès de

Monsieur Jules SCHNEIDER

membre actif.

Le comité de la **sections vétérans du Cantonal-Neuchâtel F.-C.** a le regret d'informer ses membres du décès de

Monsieur Jules SCHNEIDER

père de M. Claude Schneider, membre du comité.

Rendez-vous vendredi 17 janvier, à 14 heures, au crématoire.

La Société de sauvetage et de vigilance nautique a le profond regret d'annoncer le décès de

Monsieur Jules SCHNEIDER

père de M. Claude Schneider, membre actif.

Prière d'assister à l'incinération qui aura lieu vendredi 17 janvier, à 14 h.

Les membres de **la commission scolaire de Savagnier** ont le profond regret de faire part du décès de

Monsieur Jules LIENHER

ancien secrétaire de la commission scolaire et père de leur cher collègue, Monsieur Jean Lienher.

L'enterrement aura lieu à Savagnier, jeudi 16 janvier, à 13 h. 30.

Le comité d'administration et la commission des comptes de la Caisse d'épargne de Savagnier ont le profond regret de faire part du décès de

Monsieur Jules LIENHER

président dévoué et consciencieux depuis de très nombreuses années. Nous garderons de lui un souvenir reconnaissant.

L'ensevelissement aura lieu à Savagnier, jeudi 16 janvier, à 13 h. 30.

Seyon 23 Neuchâtel
POMPES FUNÈBRES E. EVARD
INCINERATION
Concessionnaire de la Société de Crémation
TEL : 5.36.04