Neuchâtel — N° 281 (16 pages) Un numéro 20 centimes Vendredi 30 novembre 1956

FEUILLE D'AVIS DE NEUCHATEL

Journal de Neuchâtel, du canton et des régions avoisinantes

ABONNEMENTS

	1 an	6 mois	3 mois	1 mois
SUISSE :	32.—	16.25	8.25	3.—
ÉTRANGER :	50.—	26.—	14.—	5.—

Tarif réduit pour les abonnements souscrits en France, se renseigner auprès de l'administration du journal.

218me année — PARAIT TOUS LES JOURS, EXCEPTÉ LE DIMANCHE — Fondée en 1738

1, RUE DU TEMPLE-NEUF ET 6, RUE DU CONCERT - TÉLÉPHONE 5 65 01 - CHÈQUES POSTAUX IV 178

ANNONCES

21 ct. *le millimètre*, min. 25 mm. - Petites annnoces locales 14 ct., min. Fr. 1.50 - Avis tardifs 55 et 72 ct. - Réclames 75 ct., locales 55 ct. (de nuit 72 ct.). Mortuaires 30 et 45 ct.

Pour les annonces de provenance extra-cantonale : *Annonces Suisses S. A.*, « *A S S A* » agence de publicité, Genève, Lausanne et succursales dans toute la Suisse.

Pour lutter contre une plus grande violence

NOS réflexions sur les distinctions à établir quand on parle de la force nous ont valu quelques lettres. Leurs auteurs estiment qu'on ne saurait en effet condamner dans l'absolu l'usage de la force et que le recours à celle-ci est parfois indispensable. Mais ils doutent que les Anglo-Français aient eu de meilleures raisons de se servir de la violence en Egypte que les Russes n'en ont eu de l'employer à Budapest. Et ils pensent que c'est par « passion » ou par instinct que nous prenons parti dans le conflit du Proche-Orient pour les puissances occidentales.

Encore cela serait ? Nous en avons un peu assez de ce masochisme pratiqué par certains de nos « intellectuels » et qui consiste à accabler à tout coup l'Ouest pour donner toujours raison à l'Est communiste ou à l'Est asiatique. La réaction normale d'un homme ne devrait-elle pas être, au contraire, de se porter au secours des siens quand ils sont attaqués ? D'autant plus que nous n'arrivons pas à oublier, pour notre part, que l'actif de la civilisation occidentale, quant au progrès humain, est nettement supérieur à son passif, surtout si l'on établit une comparaison avec ce que nous offrent présentement d'autres formes de civilisation...

Que nos contradicteurs se rassurent néanmoins : s'il nous fallait justifier notre option par les seules puissances de sentiment, nous estimerions notre position incertaine. C'est dans les arguments fournis par la raison, par les faits et par l'histoire que l'on trouve abondamment de quoi motiver la réaction de MM. Eden et Guy Mollet contre Nasser.

Celle-ci a peut-être été maladroite dans la forme ou inopportune dans le temps. Elle a été psychologiquement mal préparée et elle a conduit l'armée franco-anglaise à un échec, ce qui en politique est impardonnable ! Mais il n'empêche que, sur le fond, la force n'a été employée ici que pour lutter contre une violence plus grande, que pour tenter d'y mettre un terme et que pour chercher à en finir avec l'impunité assurée à l'iniquité, impunité à cause de quoi les conflits finissent toujours par s'étendre. Jamais les Russes, à Budapest, n'ont eu cette justification.

Car enfin, ce qui nous indigne dans le conflit du Proche-Orient, c'est qu'on en vienne à renverser les responsabilités comme on le fait aujourd'hui. L'Angleterre fut si peu hostile à l'indépendance de l'Egypte qu'elle l'a reconnue par un accord en bonne et due forme et que le dernier soldat britannique a évacué le canal de Suez il y a quelques mois, conformément à cet accord. Mais il est advenu que dans ce pays dont plus personne ne contestait l'indépendance un dictateur, de type raciste, s'est levé, qui a agi exactement comme tous les dictateurs de type raciste.

D'abord, il s'est fait plébisciter par des moyens dont le moins qu'on puisse dire est qu'ils étaient totalitaires eux aussi. Ensuite, au lieu de se pencher sur les misères de son peuple pour tenter d'y remédier, il a eu recours encore aux méthodes de tous ses pairs : il a militarisé la nation ; du fanatisme nationaliste, il a passé au fanatisme panarabe ; il s'est cru le nouveau prophète de l'Islam ; il n'a cessé de proclamer son intention de rayer Israël de la carte ; il n'a pas assuré la liberté du canal, en interdisant précisément le trafic des navires israéliens ; il a violé la convention internationale de Suez à laquelle il avait souscrit ; il a équipé l'« Athos », bateau-pirate, dont les armes étaient destinées à combattre la France et il a donné asile aux ennemis de cette nation, en laissant en outre se déchaîner des campagnes d'une rare violence contre elle à la radio du Caire ; enfin il a ouvert toutes grandes les portes du Moyen-Orient à l'influence de la puissance totalitaire la plus dangereuse de l'heure, influence qui s'est manifestée de manière très concrète par la présence d'avions, de chars et de canons soviétiques.

Eh bien ! cette atmosphère-là, nous l'avons connue il y a vingt ans, dans une autre région et échauffée par un autre dictateur. M. Eden qui était déjà aux affaires ainsi que les socialistes français ont quelques bonnes raisons de se souvenir de ce qui arriva. Parce qu'on recula alors devant l'emploi limité de la force à des fins sagement préventives, on eut quelques années plus tard le pire : une catastrophe mondiale. Et nous avons, dès lors, encore quelques remarques à formuler...

René BRAICHET.

Elections à l'Académie française

PARIS, 29 (A.F.P.). — M. Robert Kemp a été élu à l'Académie française au fauteuil de M. Louis Madelin, et M. Jacques Chastenet à celui de l'amiral Lacaze.

Si les Franco-Britanniques ne retirent pas leurs troupes immédiatement

« L'Egypte prendra des mesures qui peuvent conduire à la guerre »

Elle fera appel à des volontaires si elle le juge nécessaire affirme Ali Sabri, conseiller politique de Nasser

LE CAIRE, 29 (A.F.P.). — M. Ali Sabri, principal conseiller politique du colonel Nasser, a donné mercredi soir une conférence de presse en présence des rédacteurs en chef des journaux égyptiens, annonce le correspondant de l'agence Belga.

Le gouvernement égyptien, a-t-il déclaré notamment, a chargé M. Mahmoud Faouzi, ministre des affaires étrangères, de demander aux Nations Unies de fixer un délai pour le retrait d'Egypte des troupes franco-anglo-israéliennes. M. Hammarskjoeld, a-t-il ajouté, a été saisi de cette demande. Bien que je ne puisse divulguer les plans égyptiens à venir, a encore dit M. Sabri, je peux affirmer que l'Egypte ne permettra pas que les forces d'agression demeurent en territoire égyptien. Si les puissances d'agression ne se conforment pas aux résolutions des Nations Unies les invitant à retirer immédiatement leurs forces d'Egypte, cette dernière aurait à prendre plusieurs initiatives dont je ne puis promettre qu'elles ne conduiraient pas à une troisième guerre mondiale.

(Lire la suite en 15me page)

Estimation des cheminots magyars

38.000 Hongrois ont été déportés

Entretiens décisifs à Budapest

VIENNE, 29 (Reuter). — Selon les récits d'employés des chemins de fer hongrois, que des messagers ont rapportés à Vienne jeudi, le nombre total des Hongrois déportés en Union soviétique serait de 36,000 à 38,000.

Des réfugiés hongrois viennent se faire inscrire au camp d'accueil d'Eisenstädt, en Autriche.

Plus de 24,000 personnes auraient été déportées sur la seule ligne de Miccols-Uthely. Le 90 % d'entre elles seraient des hommes âgés de 20 à 50 ans.

Entretiens décisifs

BUDAPEST, 29 (Reuter). — Des membres du comité central du conseil ouvrier de Budapest, dirigés par M. Sandro Racz, président, ont eu jeudi soir avec M. Kadar, chef du gouvernement, un entretien au palais du parlement. Ils ont demandé que le gouvernement arrête définitivement sa position sur les trois points suivants :

● Institution de conseils d'entreprise dans toutes les usines et offices du pays, conseils chargés de la direction de ces exploitations.

● Mise au point de l'affaire Imre Nagy, ancien premier ministre « communiste national », qui semble-t-il est tombé aux mains des Soviets en dépit des garanties données par le gouvernement Kadar.

● Droit des ouvriers à posséder leurs propres journaux.

Un membre du conseil ouvrier a déclaré :

(Lire la suite en 15me page)

LIRE AUJOURD'HUI

PAGE 4 :

PLAISIR DE LIRE

■ *Des souvenirs d'H. Bordeaux aux polémiques de R. Aron.*

TOUS LES SPORTS

■ *Victoires anglaise et italienne à Melbourne.*

■ *Les footballeurs juniors neuchâtelois se distinguent.*

PAGE 6 :

CHRONIQUE RÉGIONALE

■ *L'Assemblée générale de l'ASSUAG.*

PAGE 8 :

REFLETS DU PAYS NEUCHATELOIS

■ *† Georges Nagel.*

■ *Pour un musée Jean-Jacques Rousseau à Môtiers.*

La situation en Syrie inquiète Washington

NEW-YORK, 29. — *Du correspondant de l'Agence télégraphique suisse :* **Le gouvernement américain est convaincu que le danger de guerre a maintenant diminué dans le Moyen-Orient, mais son inquiétude persiste en ce qui concerne la situation dans ces régions d'une si grande importance militaire et économique.**

(Lire la suite en 15me page)

MALGRÉ LES RUMEURS QUI CIRCULENT A PARIS

Rien ne permet de croire que le général de Gaulle envisage de sortir de sa retraite

Il reste cependant en contact avec des parlementaires et des ministres

Notre correspondant de Paris nous téléphone :

D'extraordinaires rumeurs circulent à Paris depuis quelques jours sur les projets politiques du général de Gaulle. Comme d'habitude, chaque fois que la conjoncture intérieure ou extérieure prend un caractère de réelle gravité, des voix se font entendre (dans la presse notamment), pour suggérer qu'il soit fait appel à l'arbitrage de l'ancien chef du gouvernement provisoire.

Qu'y a-t-il de vrai dans ces bruits et, avant tout, sur quoi repose cette campagne dont la grande presse d'information a commencé hier à se faire l'écho ? A dire la vérité, rien n'autorise à penser que le général de Gaulle envisage de sortir de la solitude où il s'est enfermé depuis la mise en veilleuse du R.P.F. Tout ce qu'on a écrit à son propos, tous les projets qui peuvent lui être prêtés sont prématurés sinon même totalement inexacts.

Contacts et entretiens

Ce qui est vrai en revanche, c'est que le général de Gaulle a conservé d'étroits contacts avec les milieux politiques au niveau le plus élevé et que plusieurs personnalités parlementaires influentes se sont récemment entretenues avec lui. Parmi celles-ci, on peut citer M. Robert Lacoste qui lui a fait récemment un exposé sur la situation en Algérie, M. Pierre Mendès-France avec lequel il eut, au début de l'été, une longue conversation portant sur l'ensemble des problèmes internationaux et, enfin, l'ancien ministre Alain Savary qui tint à l'informer des raisons pour lesquelles il n'avait pu continuer à s'associer à la politique tunisienne et marocaine de M. Guy Mollet. Avec le gouvernement lui-même, des contacts indirects ont été établis sans pour autant que cette liaison implique de la part de l'ancien chef des forces françaises libres un quelconque abandon de ses préventions à l'égard du système. Le général de Gaulle est toujours convaincu que tout le mal réside dans des institutions « mauvaises et insuffisantes ». M.-G. C.

(Lire la suite en 15me page)

M. Chou En-Laï en visite aux Indes

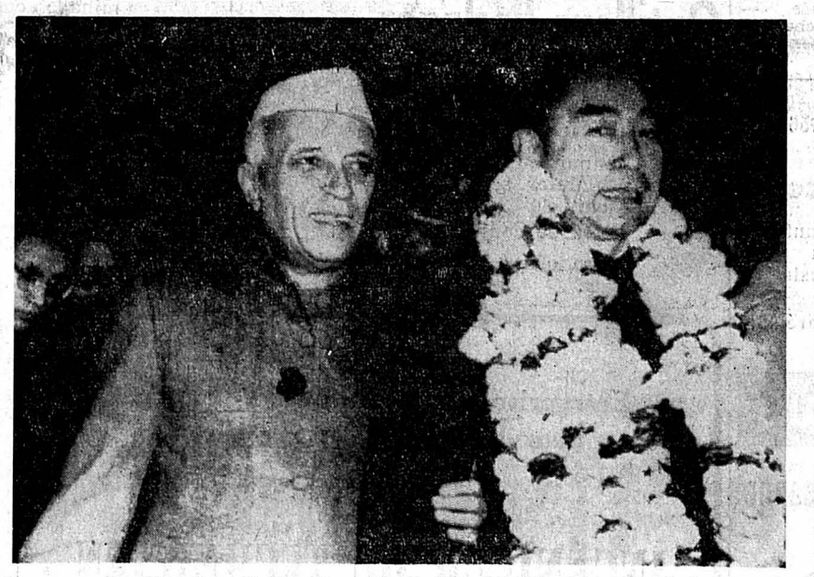

Une vue de l'arrivée à la Nouvelle-Delhi de M. Chou En-Lai, premier ministre de Chine, qui a été accueilli par le pandit Nehru. M. Chou En-Lai est actuellement en visite officielle aux Indes.

PROPOS DU JOUR

Cette vieille grippe...

AVEC le brouillard et l'humidité qui en est résulté, le rhume et la grippe ont fait leur apparition. Il faut soigner l'un et l'autre, prendre la précaution de garder le lit quarante-huit heures, de boire avec abondance des liquides chauds et, si la fièvre ne tombe pas, appeler le médecin.

La grippe est la compagne fidèle du logis. C'est bien la plus maussade des maladies qui tourmentent l'humanité depuis qu'elle existe et qu'elle souffre. On a eu beau vouloir en faire une maladie à la mode, en la baptisant « influenza » à l'italienne et en la traitant à la française, c'est une horrible mégère aussi importune que peu ragoûtante.

Quand la médecine se mit à définir scientifiquement nos maux et nos plaies, elle appela la grippe « Catharrus febrilis » ou « Cephalalgia epidemica ». Tout ce que la médecine moderne a fait de plus, c'est de découvrir que son infection a pour cause efficiente le bacille de Pfeiffer, ce qui eut d'ailleurs une médiocre influence sur le malheureux qui en souffre aujourd'hui de la même manière que ses aïeux en souffraient, si nous en croyons la concordance de nos vieilles chroniques sur des épidémies particulièrement violentes qu'elle a provoquées en certaines années du temps jadis.

En 1404, elle sévit avec intensité, par un temps froid et pluvieux et Nicolas de Baye, greffier au parlement de Paris, note que le 26 avril 1404 :

Estoient presque tous Messeigneurs malades de rheume et de fièvre. Il y a telle tousserie de touz costez que, à peine le graphier peut enregistrer au vray.

Juvénal des Ursins, témoin de la même épidémie, signale que :

« Une seule personne sur septante échappoit au mal dont d'aulcune moururent », que le mal durait 3 semaines et que « la douleur de la teste, des reins, des costes, du ventre, des bras, espaules et jambes, faisait perdre tout le pouvoir de son corps, qu'on n'osoit toucher à soy de nulle part que ce fust... »

Cent mille personnes en furent atteintes à Paris et non seulement le parlement dut suspendre ses audiences, mais encore les églises devinrent désertes.

Une note des délibérations de l'Echevinage d'Amiens, de 1474, enregistre la requête d'un certain Jehan Mantel, « povre fermier », qui demande à être quitte d'une somme qu'il doit, parce qu'il « estoit povre et lui estoient morts deux filz et deux filles de l'influence ! »

L'« INFLUENZA », DÉJA !

D'ailleurs, quand la grippe prenait un caractère d'épidémie plus violent que d'ordinaire, les « physiciens (médecins) y perdaient leur latin et invoquaient « la pestilence de l'air » qui avait couru et l'« influence » de la saison.

Le populaire ne prenait pourtant pas la maladie très au sérieux et lui appliquait, d'une année à l'autre, des noms folâtres : la follette, la petite poste, le petit courrier, la puce et, suivant certains événements du temps : la grenade, la générale, la russe, mais le nom qui lui demeura le plus longtemps est la cocotte.

Même traitée aimablement, voire gaiement, cela n'empêche pas cette vieille maudite grippe d'être souvent redoutable aux vieillards et aux tout jeunes enfants notamment.

Marcel FRANCE.

DES ARMES CLASSIQUES AUX ARMES ATOMIQUES ET TÉLÉGUIDÉES

Le potentiel militaire des Etats-Unis et de l'URSS

Du Centre des Hautes Etudes américaines :

Le gouvernement soviétique s'est déclaré prêt à recourir aux « terrifiants moyens de destruction modernes » dont il dispose pour « juguler l'agression et écraser les agresseurs », c'est-à-dire pour contraindre les forces franco-britanniques à évacuer la zone de Suez. De son côté, le général Gruenther a fait savoir que si l'Union soviétique s'en prenait à un des pays membres de l'O.T.A.N., la réplique serait immédiate. L'U.R.S.S., a-t-il dit, serait détruite car l'Occident dispose d'une puissance de représailles écrasante.

Les deux pays qui détiennent actuellement le potentiel militaire le plus redoutable se prétendent donc en mesure d'imposer, chacun, leur décision à l'« agresseur ». Mais de quels moyens disposent-ils ? L'un peut-il l'emporter promptement sur l'autre par l'emploi d'un appareil de destruction formidable qui n'a pas été révélé ou possèdent-ils tous deux une puissance sensiblement égale ?

Dans leur ultimatum, les Soviets se sont référés à l'emploi de l'aviation, de la marine et des fusées. Le général Gruenther n'a pas précisé comment les représailles seraient exécutées, mais son pays ne serait pas pris au dépourvu par l'usage de ces trois armes et pourrait riposter efficacement à chacune d'elles. Certes, nul ne peut prévoir l'issue d'un conflit qui mettrait en œuvre, de part et d'autre, des forces considérables. La guerre comporte toujours des inconnues qui ne se révèlent qu'à l'épreuve des faits. Aussi, sans nous livrer à de téméraires supputations, allons-nous considérer ce que nous savons des forces en présence.

AVIATION

L'aviation militaire des Etats-Unis compte maintenant vingt-cinq milliers d'appareils (non compris les forces aériennes de la marine) dont certains sont déjà anciens. Les chasseurs Shooting Star F 80 et Thunderjet F 84 ont été surclassés par les appareils du type Sabre : le F 86, qui s'est illustré au cours de la guerre de Corée, et le F 100, mis en chantier en 1948, qui atteint la vitesse de 1230 kilomètres à l'heure. Ce dernier est nommé Super Sabre. Dans cette série des F (fighter) se distingue le F 103 à aile Delta, avion susceptible d'intercepter les bombardiers porteurs de projectiles atomiques. Le Starfighter supersonique F 104 est construit par Lockheed dans le même dessein ; il peut opérer à 20,000 mètres de hauteur.

En ce qui concerne les bombardiers moyens et lourds, les progrès accomplis en quelques années ont été considérables. Le B 29, qui est entré dans l'histoire lors du bombardement atomique d'Hiroshima, fait maintenant figure d'ancêtre. Le B 36 a été lui-même remplacé par le B 52 et par le Consolidated Vultee B 60, tous deux à huit réacteurs, qui atteignent plus de 1000 kilomètres à l'heure. Ces appareils peuvent accomplir des parcours de 12,000 kilomètres sans être ravitaillés. Le Stratojet B 47, à six réacteurs, appartient à la classe des bombardiers moyens. Il peut transporter 20,000 livres de bombes.

Tous ces avions sont déjà classiques, mais les études avant trait à de nouveaux modèles plus audacieux encore se poursuivent. Citons parmi eux le Bell X 2 (victime d'un accident au mois de septembre) qui avait atteint 3000 kilomètres à l'heure et 40,000 mètres d'altitude. Cet appareil est largué en vol d'un B 52.

(Lire la suite en 12me page)

VETEMENTS Breisacher NEUCHATEL

MANTEAUX ET COMPLETS
VESTONS ET PANTALONS
CHEMISES ET CRAVATES

tous nos articles, sobres et modernes, vous donneront l'assurance de l'homme élégant et bien mis

VETEMENTS Breisacher 6, rue des Epancheurs

AVIS OFFICIELS

COMMUNE de BÔLE

Coupe de bois

La commune met en soumission l'abattage et le façonnage d'une coupe de bois à la division 3 (Bois devant).

Le cahier des charges peut être consulté au bureau communal les après-midi.

Inscriptions au bureau communal jusqu'au 6 décembre 1956.

Direction des forêts.

IMMEUBLES

A vendre

maison locative

de trois appartements, près de la gare. Faire offres sous chiffres J. E. 5349 au bureau de la Feuille d'avis.

A vendre à Nyon

maison de campagne

5 chambres, cuisine, buanderie, caves, grenier et dépendances. Beau terrain arborisé 2100 m2 ou 1300 m2. Vue sur les Alpes et le Jura.

Ecrire sous chiffres P. G. 61892 L. à Publicitas, Lausanne.

Sols à bâtir

à Neuchâtel ou aux environs immédiats sont demandés par particulier. — Faire offres sous chiffres A S 61.612 N, aux Annonces Suisses S.A., « ASSA », Neuchâtel.

CHAMBRES

Chambre meublée et usage de la cuisine offerts à dame ou à couple en échange de quelques travaux ménagers. R. Leuba-Provenzal, faubourg du Lac 31, 3me étage.

A louer chambre indépendante meublée. — S'adresser : rue Guillaume-Farel 11, Serrières.

Chambre au sud

vue, confort, à personne sérieuse. Bachelin 8.

Chambre à louer, salle de bains, chauffage central, éventuellement part à la cuisine. Tél. 5 48 96.

BAUX À LOYER
au bureau du journal

PESEUX

A louer pour le 24 décembre 1956 ou date à convenir

appartements de 3 pièces

tout confort, service de concierge, chauffage général. - Garage à disposition
Prix: Fr. 120.— et 137.50 plus prestation de chauffage

ETUDE PIERRE JUNG, Saint-Honoré 5, Neuchâtel - Tél. 5 82 22

OFFRES D'EMPLOIS

Administration communale - Lausanne

Place vacante :

DESSINATEUR

à la Direction des travaux, service du plan d'extension.

Traitement : à convenir.
Entrée en fonction : immédiate ou à convenir.
Délai d'inscription : 10 décembre 1956.

Conditions spéciales : diplôme de dessinateur-architecte ou de dessinateur-géomètre. Les candidats doivent être de nationalité suisse, avoir une réputation intacte et être en bonne santé.

Prière de joindre un curriculum vitæ et les copies de certificats et diplômes.

Engagement par contrat de droit privé.

Nous cherchons

mécanicien-outilleur

expérimenté

connaissant à fond l'exécution de gabarits et le montage de fabrication.
Offres avec curriculum vitae, photo et prétentions sont à adresser à
BEKA SAINT-AUBIN S. A.,
Saint-Aubin NE.

Pour son service extérieur, importante organisation (en dehors des branches assurances et journaux) cherche un

COLLABORATEUR

sérieux, énergique, persévérant, ayant le sens du commerce. Fixe, frais et provisions, grande possibilité de gain. Faire offres, avec photo et curriculum vitæ, sous chiffres P 8025 N à Publicitas, Neuchâtel. Discrétion absolue.

On cherche pour entrée à convenir

fille de buffet

Bon salaire. — S'adresser à l'Hôtel du Soleil, place Purry, Neuchâtel

DEM. A LOUER

On cherche

chambre et cuisine

Tél. 5 44 22.

Je cherche

logement meublé

de 2 chambres et cuisine. Offres : tél. 5 18 73.

A LOUER

A louer à dame sérieuse 2 petites chambres avec cabinet de toilette indépendants. Sud, chauffage central ; meublé ou non. Pour visiter, téléphoner au 5 25 18.

A louer tout de suite appartement de 3 chambres, cuisine, salle de bain, central, 1er étage, confort. Pour visiter : Gouttes d'Or 66, samedi dès 14 heures.

A louer

APPARTEMENT

de 4 pièces tout confort, loyer 175 fr., chauffage compris. S'adresser le soir, depuis 19 heures, à M. Descloux, rue de Neuchâtel 11b, Peseux.

A louer, pour le 24 décembre un

APPARTEMENT

de deux chambres, cuisine, salle de bains, tout confort. S'adresser à G. Rossel, Carrels 16, Neuchâtel.

A louer pour le 24 décembre logement

3 PIÈCES

confort, vue splendide, 4me étage ouest, machine à laver super-automatique, grandes dépendances, balcon. S'adresser : tél. heures des repas No 5 70 75.

A louer à Areuse

situation tranquille, à proximité immédiate du tram, pour le

24 novembre 1956

un bel appartement de 4 ½ pièces ;

pour le 24 novembre 1956 ou date à convenir:

garages 35 fr. par mois.

S'adresser à Bruno Müller, fiduciaire et gérances, Temple-Neuf 4, Neuchâtel. Tél. 5 83 83.

A remettre, pour cause de départ et pour le 24 décembre ou date à convenir, superbe

APPARTEMENT

de 3 ½ pièces, vue sur le lac, chauffage, confort moderne. Visiter pendant la journée. — S'adresser à Tschabold, Coquemène 3, Serrières. Tél. 5 54 88.

On cherche

viroleuse-centreuse

à domicile. Adresser offres écrites à F. Z. 5339 au bureau de la Feuille d'avis.

DOMESTIQUE

italien, déjà en Suisse, sachant traire, trouverait place à l'année chez Georges Favre, agriculteur, Fleurier.

Veuf sans enfant cherche

DAME

pour faire son petit ménage. Adresser offres écrites à H. C. 5347 au bureau de la Feuille d'avis.

PRESSANT

Entreprise de la place cherche 4 bons maçons. Tél. 5 76 90 dès 19 h.

On cherche dans exploitation agricole du vignoble,

JEUNE HOMME

sachant conduire et soigner les chevaux (deux). Offres sous chiffres P. 8030 N. à Publicitas, Neuchâtel.

On demande une

fille de cuisine

propre et travailleuse. Faire offres à l'Hôtel National, Fleurier, tél. (038) 9 10 35.

SOMMELIÈRE

connaissant le service de table, gentille et de confiance, est demandée tout de suite ou pour époque à convenir. Téléphoner au (038) 7 11 43.

BANQUE

des environs de Lausanne engagerait jeune employé qualifié et sérieux. Préférence sera donnée à candidat au courant du service gérance immobilière.

Offres avec curriculum vitae et prétentions sous chiffres P. V. 81866 L. à Publicitas, Lausanne.

STÉNODACTYLO-FACTURISTE

à la demi-journée, serait engagée tout de suite ou pour date à convenir. Personne habile et consciencieuse, possédant de bonnes notions d'allemand, aura la préférence. — Faire offres avec prétentions de salaire, photo et copies de certificats, à Porte-Echappement Universel S. A., département exportation, 165, rue Numa-Droz, la Chaux-de-Fonds.

Outilleur horloger

ou

outilleur mécanicien

connaissant le travail sur machine à pointer serait engagé immédiatement.

Poste de confiance.

Faire offres à FABRIQUE MARET, Bôle.

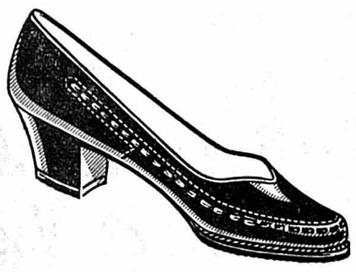

SEALKID NOIR — *talon Louis XV 5 cm.* — **39.80**

DAIM ET VERNIS NOIR — *talons Louis XV 5 ½ cm.* — **41.80**

BOXCALF NOIR — *talon 4 cm.* — **44.80**

TEHERAN GRIS — *talon Louis XV 6 ½ cm.* — **49.80**

Ristourne à déduire

Ristourne à déduire

Le « pumps »... toujours chic, qu'il soit porté avec le manteau, le costume ou la robe

Chaussures CENDRILLON
RUE DU CONCERT 2
NEUCHATEL

Grand assortiment dans tous les articles : trotteurs, après-ski, pantoufles, etc.

Bulova Watch Company

cherche pour son atelier de terminage, à Neuchâtel,

JEUNE FILLE

habile, consciencieuse avec bonne vue pour le remontage et la mise à l'heure des mouvements. Entrée immédiate ou pour date à convenir. — Les intéressées sont priées d'écrire ou de se présenter à notre atelier, rue Louis-Favre 15, Neuchâtel.

Fabrique de Suisse romande cherche un

CHEF

pouvant s'occuper du terminage complet des cadrans.

Faire offres sous chiffres P. 11662 N. à Publicitas S. A., la Chaux-de-Fonds.

Fabrique d'appareils de précision de la région de Neuchâtel engagerait tout de suite ou pour époque à convenir :

1 technicien
1 dessinateur

Faire offres sous chiffres P 7954 N à Publicitas, Neuchâtel.

On cherche

filles de cuisine et d'office

Entrée immédiate. — Faire offres au Département Social Romand, Morges.

On demande pour **tout de suite**

personnes

connaissant la dactylographie pour travaux d'adresses. Disponibles toute la journée.

Se présenter au Bureau d'Adresses, place de la Gare 6 (rez-de-chausée de l'hôtel des Alpes), Neuchâtel.

Perdu

billet d'avion Genève - Palma

à la Chaux-de-Fonds, entre le bureau de la Swissair, le « Nouveau grand magasin » et la gare C.F.F. Prière de rapporter le billet à André Gaillard, Fontainemelon. Tél. 7 15 50, contre récompense.

Nous prions les maisons offrant des places par annonces sous chiffres

de répondre promptement aux offres des postulants et de retourner le plus tôt possible les copies de certificats, photographies et autres documents joints à ces offres, même lorsque celles-ci ne peuvent pas être prises en considération. Les intéressés leur en seront très reconnaissants car ces pièces leur sont absolument nécessaires pour postuler d'autres places.

Feuille d'avis de Neuchâtel

PROF. MÉDICALES

Dr Claude de Montmollin

nez - gorge - oreilles

ABSENT

du 30 novembre au 2 décembre

DEM. A ACHETER

Je cherche d'occasion

souliers blancs avec patins

Nos 36 et 37. Tél. 6 71 57.

On demande à acheter

poussette de poupée

en excellent état. Téléphone 5 53 14.

On demande à acheter d'occasion une

chaudière de chauffage central

par étage. Téléphoner entre 12 h. 30 et 13 h. 30 ou le soir après 19 h. au 5 59 07.

ATTENTION ! J'achète en tout temps uniformes usagés d'armée, de douane et de musique

Manteaux d'employés de chemin de fer ou de tramway	Fr. 14.— à 18.—
Pantalons de sortie ou saumure	Fr. 12.— à 18.—
Tuniques avec bonnets de police	Fr. 8.— à 10.—
Articles en cuir, bottes, souliers de sport et d'armée	Fr. 10.— à 20.—
Sacs de l'infanterie et du train	Fr. 3.— à 7.—
Gourdes et gamelles, la pièce	Fr. 1.— à 1.50

Prix plus élevé pour les uniformes d'officiers - Les habits d'armée, sacs et sacs à pain, doivent être munis du timbre IMG

Les parements, épaulettes, passepoils sont enlevés par mes soins.

Envois par poste ou si trop lourd, par chemin de fer.

Chaque envoi est examiné par un spécialiste et payé immédiatement.

Adresse : **B. ROHNER, Ennenda/Gl.**
Tél (058) 5 26 37

DEMANDES D'EMPLOIS

Jeune employé commercial

20 ans, avec certificat de capacité de la Société suisse des commerçants cherche place en Suisse romande. Libre : début de décembre. Ecrire sous chiffres A 6205 Y à Publicitas, Berne, ou tél. (031) 5 33 24.

Dame cherche à faire

heures de ménage

Adresser offres écrites à G. A. 5319 au bureau de la Feuille d'avis.

PERSONNE

d'un certain âge, de toute confiance, expérimentée, cherche emploi auprès d'une maman obligée de travailler et ayant un ou deux enfants ou chez couple âgé. Salaire raisonnable. Ecrire sous chiffres P. X. 20851 L. à Publicitas, Lausanne.

Jeune Italienne

cherche place dans une famille pour fin janvier. Adresser offres écrites à I. D. 5348 au bureau de la Feuille d'avis.

Dame cherche

heures régulières pour les mardis et jeudis après-midi. Quartier Mail ou centre de la ville. Tél. 5 69 08 (dès 18 heures).

PERDUS - TROUVÉS

PERDU

entre Auvernier et Chez-le-Bart, un contrepoids d'environ 3 kg. Le rapporter contre récompense à la distillerie Sydler, Auvernier. Tél. 8 21 62.

Perdu mardi après-midi, à la gare des Hauts-Geneveys, une

montre-bracelet

Prière de la retourner contre récompense à Numa Oppliger, le Pâquier. Tél. 7 13 38.

Entreprise établie en Suisse romande pour la fabrication d'appareils électroniques

offre à un

INGÉNIEUR OU TECHNICIEN

(diplôme universitaire ou d'un technicum)

un poste de

CHEF DE SERVICE

pour créer et par la suite être à la tête du service de production. Le candidat doit posséder une solide expérience dans ce domaine et de grandes qualités d'intelligence et de caractère. La connaissance du français, de l'anglais et de l'allemand est nécessaire. Age : 30-40 ans. Le candidat sera appelé à collaborer avec entreprises aux Etats-Unis et en Europe. Faire offres avec page manuscrite, curriculum vitae complet, copies de certificats et photo sous chiffres B. 10871 X. à Publicitas, Genève. — *Les candidats peuvent être assurés que leurs offres feront l'objet d'une entière discrétion.*

Nous cherchons

QUELQUES OUVRIERS

pour travailler dans nos cultures de champignons. Eventuellement nous engagerions des Italiens ayant travaillé dans l'agriculture ou le jardinage.

S'adresser directement aux cultures de Saint-Sulpice et Noiraigue ou au bureau, rue du Sapin 3, Fleurier.

FONTANA, FLEURIER.

On cherche

jeune homme

honnête comme

commissionnaire

pour aider dans boulangerie. Dimanche libre.

S'adresser à H. Moser, boulangerie - pâtisserie, Fabrikstrasse 32, Berne, tél. (031) 3 46 25.

LESSIVEUSE

Je cherche personne disposée à faire la lessive chez elle. Tél. 5 62 66.

VOLTA

L'ASPIRATEUR À EFFET PÉNÉTRANT

le plus recommandé par les maisons de la branche !

la plus forte puissance d'aspiration, un produit suédois inégalé. Une aide certaine pour l'hygiène et la propreté de votre intérieur.

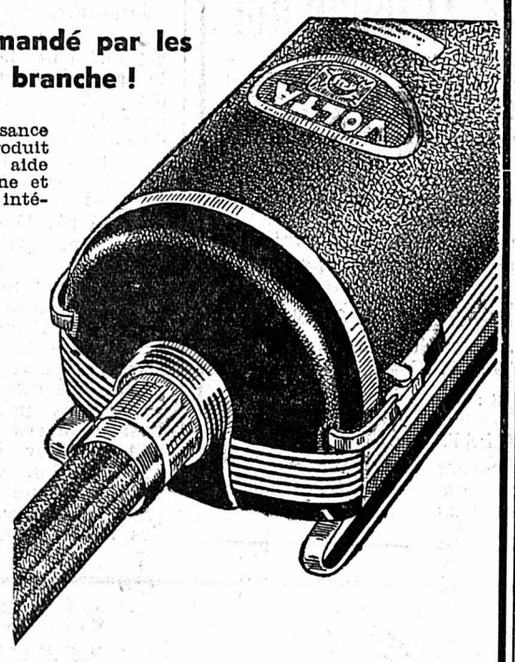

VOLTA
plus fort
plus vite
et mieux !

A partir de Fr. 19.— par mois par l'électricien spécialisé.

Représentation générale :
Walter Widmann S.A.
Löwenstrasse 20,
Zurich 1.

en vente à NEUCHÂTEL chez :

Elexa S. A., 10, rue du Seyon
Perrot & Cie S. A., 5, rue Saint-Honoré
Services industriels
Vuilliomenet & Co S. A., 4, Grand-Rue
Electricité Neuchâteloise S.A., 1, Terreaux
C. Ducommun, 4, rue de l'Orangerie
Ch. Quinche, 8 a, rue du Bassin

REMERCIEMENTS

La famille de

Monsieur Hermann SAAM

profondément touchée par la sympathie et l'affection qui lui ont été témoignées lors de son grand deuil, et dans l'impossibilité de répondre à chacun, remercie sincèrement tous ceux qui ont pris part à sa peine par leur présence et leurs messages.

Boudry, novembre 1956.

Dans l'impossibilité de répondre individuellement aux très nombreuses marques de sympathie reçues lors du décès de

Madame Germaine RUSILLON

et profondément touchés par les témoignages d'estime, de reconnaissance et d'amitié à l'égard de leur chère épouse et mère, Monsieur Louis Rusillon, ses enfants et famille remercient sincèrement tous ceux qui les ont soutenus et entourés pendant ces jours de grande épreuve.

Neuchâtel, le 30 novembre 1956.

La famille de

Monsieur Albert JEANMONOD

profondément touchée par les nombreux témoignages de sympathie reçus lors de son grand deuil, et dans l'impossibilité de répondre à chacun, remercie avec reconnaissance tous ceux qui, par leur présence, leur message et leurs fleurs, ont pris part à leur peine.

Peseux, novembre 1956.

Les enfants et petits-enfants de

Madame Marie ERB

très touchés des marques de sympathie et d'affection qui leur ont été témoignées pendant ces jours de pénible séparation, expriment à toutes les personnes qui les ont entourées leurs remerciements sincères et reconnaissants.

Saint-Sulpice, 29 novembre 1956.

OUVERTURE

de notre

Magasin de trousseaux

Lingerie — Chemiserie

à la rue du Bassin 8, 1er étage

(en dessus du magasin Monnier, machines à écrire)

NEUCHATEL

Samedi 1er décembre 1956

Rémi Rossel
MAISON DE TEXTILES
Le Landeron et Neuchâtel

Nelly Gosteli
ancienne employée
de la maison
Kuffer & Scott

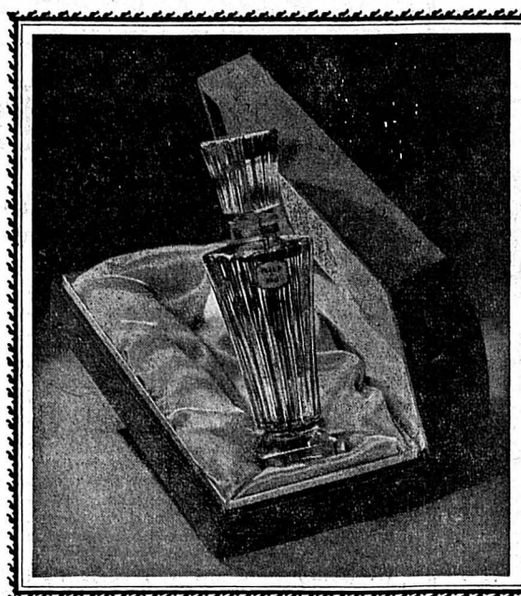

FLEUR DE FEU

Le 120e parfum

de

GUERLAIN

PARFUMEUR A PARIS
DEPUIS 1828

CHEZ LE SPÉCIALISTE

Droguerie Kindler Parfumerie

Une exclusivité de notre rayon

TRICOTAGES

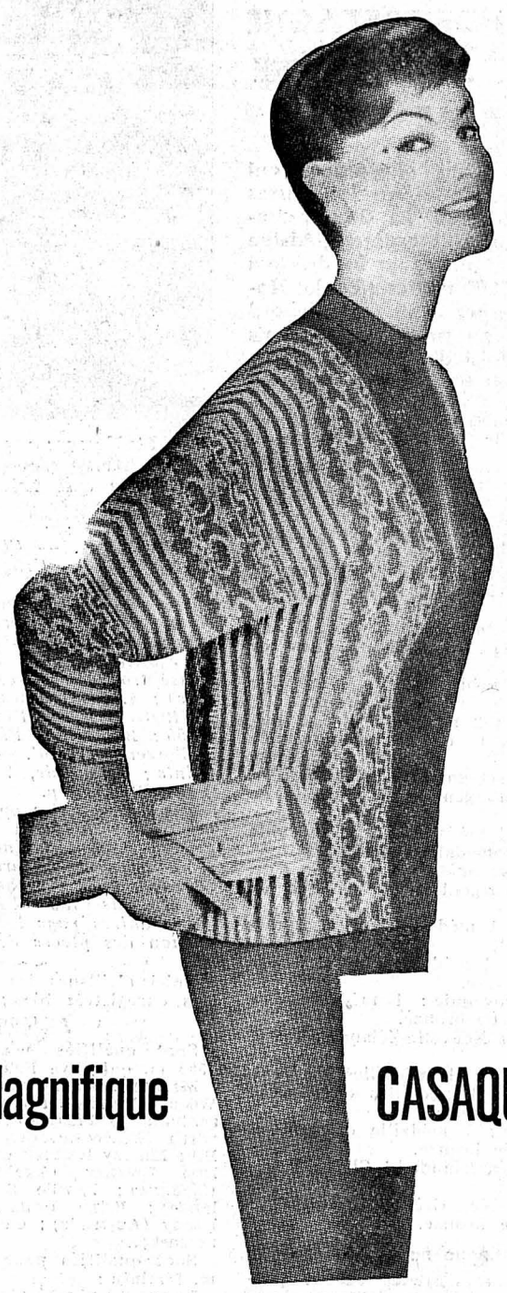

Magnifique CASAQUE

pure laine, façon à manches kimono 3/4, encolure montante, dessins inédits où voisinent rayures et motifs jacquard

Coloris mode **45.-**

BIEN SERVI

Grands Magasins au Sans Rival

Notre choix de réveils est formidable

Nous réservons pour les fêtes

F. JACOT-ROSSELET

horlogerie-bijouterie

Saint-Honoré 1, 1er étage

Prix avantageux Bulletin de garantie

Tosalli skis

offre de très beaux skis « Attenhofer », en frêne contreplaqué avec semelle, arêtes acier et arêtes supérieures au prix de Fr. 89.— la paire ; bâtons d'acier chromé à Fr. 21.— la paire. En stock, skis métalliques « Head » et « A 15 ». Je paie les frais de déplacement.

Ouvert le soir

J.-P. TOSALLI, instructeur de ski
COLOMBIER, tél. 6 33 12

FUMÉ ROULÉ sans os

R. MARGOT

Boucherie-Charcuterie
Seyon 5, Neuchâtel

Vente au comptant

● Vous pouvez redevenir parfaitement bien portant

en combattant les douloureux rhumatismes, la goutte et les douleurs articulaires, par une cure de Baume de Genièvre ROPHAIEN, produit purement végétal d'herbes médicinales et de genévrier. La vessie et les reins sont nettoyés et stimulés, le dangereux acide urique est éliminé par l'urine. Ce baume est un bienfait pour l'estomac et la digestion. L'organisme purifié vous permet de donner libre cours à votre besoin d'activité. Flacons à Fr. 4.15, Fr. 8.30 et Fr. 13.50 (cure complète), en vente dans les pharmacies et drogueries. 111

Fabricant : HERBORISTERIE ROPHAIEN, BRUNNEN

FIANCÉES ! PROFITEZ !

Trousseaux

superbe qualité à Fr. 880.—, Fr. 1200.—, Fr. 1770.—, Fr. 1900.—, Fr. 2000.—, Fr. 2390.—, etc., chez le spécialiste bien connu depuis 25 ans, Maurice MATILE, Peseux, La Venelle 16, tél. 8 17 44. Facilités de paiement. Demandez ma visite, une carte suffit.

Tout pour une bonne

CHOUCROUTE GARNIE

Samedi en réclame :

BŒUF DE TOUT PREMIER CHOIX

BOUILLI depuis Fr. 2.80 le ½ kg.
ROTI LARDÉ depuis Fr. 3.75 le ½ kg.
Tous les samedis : TRIPES CUITES

VUITHIER TEL. 5 10 68 BASSIN 2
BOUCHERIE-CHARCUTERIE

Pardessus d'hiver, exécution très soignée dans des draperies haute nouveauté et exclusives, Fr. 115.—, 135.—, 168.— jusqu'à 238.—

Frey VETEMENTS

Neuchâtel : 2, fbg du Lac

12

LA NOUVELLE FERMETURE-ECLAIR « OPTI-LON »

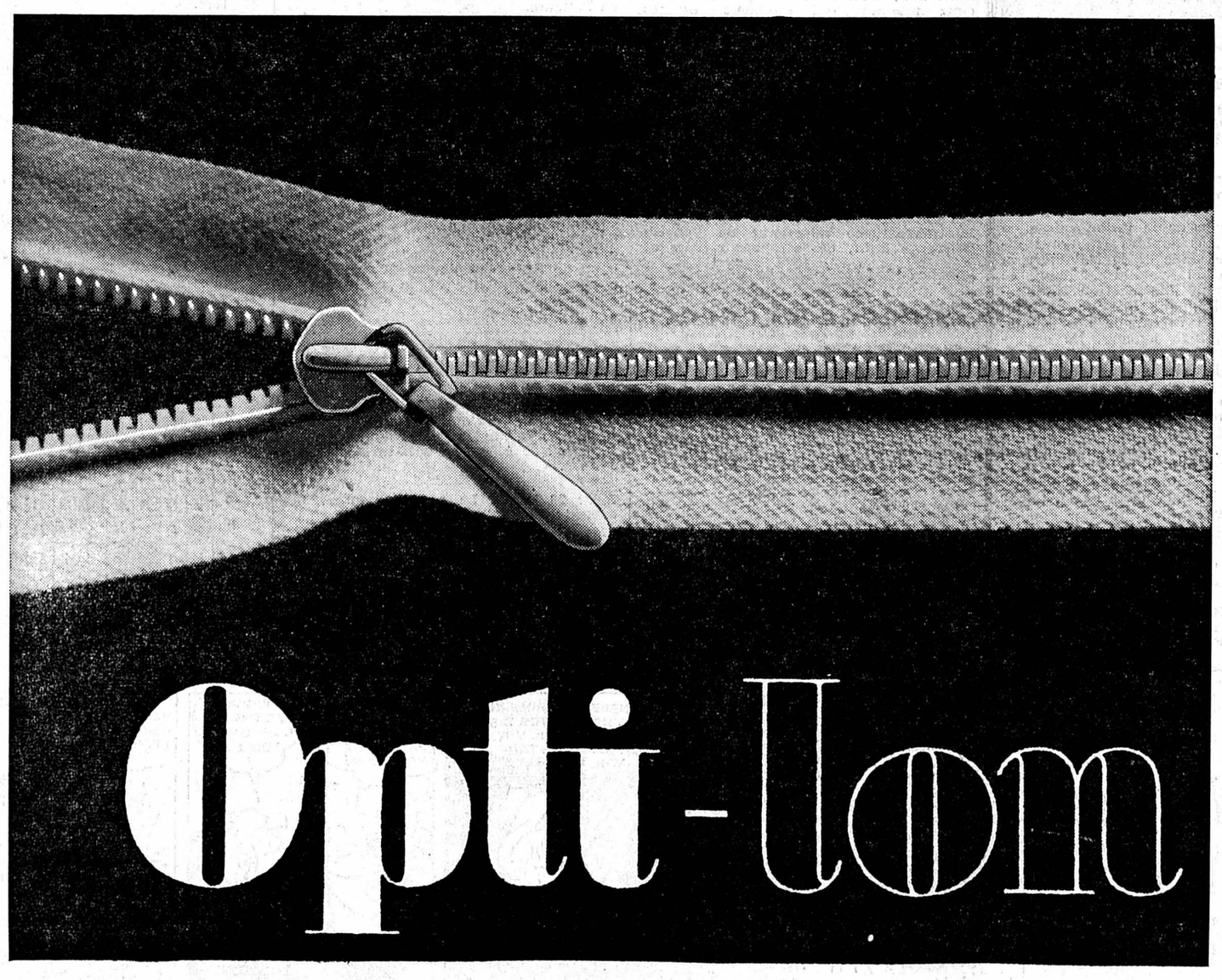

en nylon spécial, est vraiment sensationnelle !

OPTI-LON	fermeture éclair invisible, douce et souple
OPTI-LON	la meilleure pour tous vêtements
OPTI-LON	se lave, se nettoie et ne déteint jamais
OPTI-LON	fonctionne toujours irréprochablement
OPTI-LON	n'est pas plus cher
OPTI-LON	se fait en 50 coloris mode et toutes longueurs

en vente au rayon de mercerie

AUX Armourins NEUCHÂTEL

Les DANOIS

offrent à tous leurs invités une spécialité savoureuse en pâte levée et feuilletée.

Goûtez, vous aussi, ces excellentes

Frivolités danoises

BOULANGERIE

Mello

Seyon 22, tél. 5 29 92

Offre à saisir

DUVETS

neufs, remplis de mi-duvet, gris, léger et très chaud, 120x160 cm., 40 francs ; même qualité 140x170 cm., 50 fr. Port et emballage payés. — W. Kurth, avenue de Morges 9, Lausanne. Téléphone (021) 24 66 66 ou 24 65 86.

Horlogerie-Bijouterie
E. Charlet
NEUCHATEL

sous le Théâtre

Armoiries relief ou creux, sur or ou sur pierre.

Les sports

LES XVIme JEUX

LA GRANDE-BRETAGNE OBTIENT SA PREMIÈRE MÉDAILLE D'OR

Hier, trois titres olympiques ont été décernés. Cette fois les Russes n'ont pas triomphé. La Grande-Bretagne obtient sa première médaille d'or grâce à Christopher Brasher qui a gagné le 3000 mètres steeple. Notons que Brasher avait tout d'abord été déclassé au profit du Hongrois Roszonoyi. Voici d'ailleurs de quelle façon ces trois titres furent attribués:

Athlétisme : Charles Jenkins (Etats-Unis) : 400 mètres. Christopher Brasher (Grande-Bretagne) : 3000 m. steeple.

Escrime : Italie : épée par équipes.

× × ×

Le classement général est actuellement le suivant :

1. Etats-Unis : 19 médailles d'or, 14 médailles d'argent et 6 médailles de bronze.
2. U.R.S.S. : 10 médailles d'or, 9 médailles d'argent et 10 médailles de bronze.
3. Italie : 3 médailles d'or, 1 médaille d'argent et 3 médailles de bronze.
4. Australie : 2 médailles d'or, 2 médailles d'argent et 6 médailles de bronze.
5. Grande-Bretagne : 1 médaille d'or, 2 médailles d'argent et 1 médaille de bronze.
6. France : 1 médaille d'or, 1 médaille d'argent et 3 médailles de bronze.
7. Pologne et Suède : 1 médaille d'or, 1 médaille d'argent et 1 médaille de bronze.
8. Canada : 1 médaille d'or et 1 médaille d'argent.
9. Norvège : 1 médaille d'or et 2 médailles de bronze.
10. Tchécoslovaquie : 1 médaille d'or et 1 médaille de bronze.
11. Brésil et Nouvelle-Zélande : 1 médaille d'or.
12. Allemagne : 4 médailles d'argent.
13. Hongrie : 3 médailles d'argent et 1 médaille de bronze.
14. Finlande : 1 médaille d'argent et 5 médailles de bronze.
15. Argentine, Islande et Chili : 1 médaille d'argent.
16. Iran, Corée, Grèce et Autriche : 1 médaille de bronze.

Rossini se distingue au tir aux pigeons

Avec un jour d'avance sur le programme prévu, les compétitions olympiques de tir ont commencé hier par l'épreuve de tir aux pigeons. Sur les 200 balles que comprend au total ce championnat, 75 ont été tirées au cours de la première journée. Les résultats ont été les suivants :

1. Galliano Rossini (Italie) qui a atteint 74 fois le but ; 2. Moguilevski (Russie), 73 ; 3. Turi Nikandrov (U.R.S.S.) et Alessandro Ciseri (Italie), 71; 5. Adam Smelezynski (Pologne), 70 ; 6. Frantsel Capek (Tchécoslovaquie), 69 ; 7. Knut Holmqvist (Suède), médaille d'argent en 1952 à Helsinki, 67 ; 8. John Bryant (Australie), Robert Pignard (France) et John Koutsis (Grèce), 66 ; 11. Hans Liljedahl (Suède), 65.

Surprises au 3000 m. steeple

A la surprise générale, aucun incident sérieux n'ayant été remarqué durant l'épreuve de 3000 m. steeple, on annonçait que les résultats ne seraient communiqués qu'après le rapport des juges. L'étonnement se changea ensuite en stupéfaction lorsque le classement fut publié sans que le nom de Brasher y figurât. Le Britannique avait été déclassé pour avoir bousculé ses adversaires dans le dernier tour, c'est-à-dire au moment où il se dégagea du peloton. Immédiatement, Brasher s'adressa au jury d'appel qui dut prendre une décision définitive à son sujet.

Après avoir entendu les témoignages de toutes les personnes intéressées, y compris les deux athlètes en cause (Brasher et Larsen), le jury décida à l'unanimité d'accepter l'appel. Près de trois heures après la fin de la course, Brasher était donc déclaré vainqueur. Le jury a considéré que Brasher et Larsen s'étaient heurtés mais qu'aucun des deux ne l'avait fait volontairement. D'ailleurs, Larsen, pas plus que Brasher, ne prétendit que cet incident l'avait gêné en quoi que ce soit.

Classement : 1. Chris Brasher (Grande-Bretagne), 8' 41"2, nouveau record olympique (ancien record détenu par Ashenfelter (Etats-Unis) avec 8' 45"4 depuis 1952 à Helsinki); 2. Sandor Rossnoyi (Hongrie), 8' 43"6; 3. Ernst Larsen (Norvège), 8' 44"; 4. Heinz Laufer (Allemagne), 8' 44"4 ; 5. Semen Rijchne (Russie), 8' 44'6 ; 6. John Disley (Grande-Bretagne), 8' 44"6 ; 7. Neil Robbins (Australie), 8' 50" ; 8. Eric Shirley (Grande-Bretagne), 8' 57" ; 9. Charles Jones (Etats-Unis), 9' 01"3.

Surprise en football

L'Indonésie a créé hier l'une des plus grandes surprises des Jeux olympiques en tenant en échec la Russie, en quart de finale du tournoi olympique de football, par 0-0 après prolongations.

Le deux équipes rejoueront demain.

Les Russes dominèrent durant la presque totalité de la partie, mais ils ne purent prendre en défaut la défense des Asiatiques. Les Indonésiens ne pratiquèrent d'ailleurs qu'avec trois hommes en attaque et les Russes trouvèrent toujours huit adversaires dans la surface de réparation indonésienne.

Les basketteurs français qualifiés pour la finale

Voici les résultats enregistrés hier dans la poule de demi-finale du tournoi de basket.

Les Italiens se comportent honorablement à Melbourne. Ils ont déjà obtenu plusieurs médailles d'or, dont l'une grâce à l'équipe ci-dessus qui triompha dans les épreuves d'aviron réservé aux « quatre avec barreur ».

GROUPE A. — Chili - Philippines 88-69 ; France - Uruguay 66-62.

Classement final. — 1. France, 4 points (à égalité avec l'Uruguay, mais classée avant elle parce qu'elle l'a battue) ; 2. Uruguay, 4 p. ; 3. Chili, 2 p. (à égalité avec les Philippines, mais classé troisième parce qu'il les a battues) ; 4. Philippines, 2 p.

GROUPE B. — Etats-Unis - Russie 85-55 ; Bulgarie - Brésil 82-73.

Classement final. — 1. Etats-Unis, 6 points ; 2. Russie, 4 p. ; 3. Bulgarie, 2 p. ; Brésil, 0 p.

Les demi-finales opposeront le vainqueur du groupe A au deuxième du groupe B et le vainqueur du groupe B au deuxième du groupe A. Nous aurons donc les matches France - Russie et Etats-Unis - Uruguay.

Les autres pays lutteront pour l'obtention des places de 5me à 8me.

~~~

Voici d'ailleurs les principaux résultats enregistrés hier :

Athlétisme

Sont qualifiés pour la finale du 1500 m. qui aura lieu demain :

Mervyn Lincoln (Australie) ; Kenneth Wood (Grande-Bretagne) ; Walter Richtzenhain (Allemagne) ; Stanislaw Jungwirth (Tchécoslovaquie) ; Ian Boys (G.-B.) ; Murray Halberg (Nouvelle-Zélande) ; Ron Delaney (Eire) ; Laszlo Tabori (Hongrie) ; Neville Scott (Nouvelle-Zélande) ; Brian Hewson (G.-B.) ; John Landy (Australie) ; Gunnar Nielsen (Danemark).

Sont qualifiés pour la finale du 200 m. féminin :

Betty Cuthbert (Australie) ; Christa Stubnick (Allemagne) ; June Paul (G.-B.) ; Norma Crocker (Australie) ; Marlene Matthews (Australie) ; Gisela Köhler (Allemagne).

400 mètres

Classement de la finale. — 1. Charles Jenkins, Etats-Unis, 46" 7 ; 2. Karl Haas, Allemagne, 46" 8 ; 3. Ardalion Ignatiev, U.R.S.S., 47" ; 4. Veitto Hellsten, Finlande, 47" ; 5. Lou Jones, Etats-Unis, 48" 1; 6. M.-C. Spence, Afrique du Sud, 48" 3.

Après examen de la « photo-finish », le jury a décidé de classer troisième ex-aequo le Russe Ardalion Ignatiev et le Finlandais Veitto Hellsten.

Decathlon

Après quatre épreuves, le classement du décathlon est le suivant :

1. Milton Campbell (E.-U.), 3624 p. ; 2. Rafer Johnson (E.-U.), 3475 p. ; 3. Vassilij Kouznetsov (Russie), 3163 p. ; 4. Yan Chuan Kuang (Formose), 3109 p.; 5. Martin Lauer (Allemagne), 3069 p. ; 6. Walter Meier (Allemagne), 3041 p. ; 7. Patrick Leane (Australie), 3031 p. ; 8. Uno Palou (Russie), 3013 p. ; 9. John Cann (Australie), 2861 p. ; 10. Ian Bruce (Australie), 2765 p., etc.

Boxe

Voici quelle sera la composition des demi-finales du tournoi olympique de boxe :

Poids mouches : René Libeer (France) contre Terence Spinks (Grande-Bretagne) ; Mircea Dobrescu (Roumanie) contre John Caldwell (Irlande).

Poids coqs : Freddy Gilroy (Irlande) contre Wolfgang Behrendt (Allemagne) ; Claudio Barrentios (Chili) contre Soon Chun Song (Corée).

Poids plumes : Vladimir Safronov (U.R.S.S.) contre Henryk Niedzwiedski (Pologne) ; Thomas Nicholls (Grande-Bretagne) contre Pentti Hamalainen (Finlande).

Poids légers : Anthony Byrne (Irlande) contre Harry Kurschat (Allemagne ; Richard Mac Taggart (Grande-Bretagne) contre Anatolij Laguetko (U.R.S.S.).

Poids surlégers : Henry Loubscher (Afrique du Sud) contre Vladimir Enguirabian (U.R.S.S.) ; Franco Nenci (Italie) contre Constantin Dumitrescu (Roumanie).

Poids welters : Kevin Hogarth (Australie) contre Fred Tiedt (Allemagne) ; Nicholas Gargano (Grande-Bretagne) contre Necolae Linca (Roumanie).

Poids surwelters : Lazlo Papp (Hongrie) contre Zbigniev Pietrzykowski (Pologne) ; John Mac Cormack (Grande-Bretagne) contre Jose Torres (Etats-Unis).

Poids moyens : Gilbert Chapron (France) contre Guennadij Chatkov (U.R.S.S.) ; Victor Zalazar (Argentine) contre Ramon Tapia (Chili).

Poids mi-lourds : Romoualdas Mouraouskas (U.R.S.S.) contre James Boyd (Etats-Unis) ; Carlos Lucas (Chili) contre Gheorghe Negrea (Roumanie).

Poids lourds : Daniel Bekker (Afrique du Sud) contre Peter Rademacher (Etats-Unis) ; Lev Moukhine (U.R.S.S.) contre Giacomo Bozzano (Italie).

Natation

Sont qualifiées pour le 100 mètres libre féminin :

Dawn Fraser (Australie), 1' 02"4 ; Lorraine Crapp (Australie), 1' 03"4 ; Faith Leech (Australie), 1' 04"9 ; Natalie Myburg (Afrique du Sud), 1' 05"1 ; Virginia Grant (Canada), 1' 05"1 ; Shelley Mann (Etats-Unis), 1' 05"4 ; Jean Rosazza (Etats-Unis), 1' 05"5 ; Marrion Roe (Nouvelle-Zélande), 1' 05"9 ; Nancy Simons (Etats-Unis), 1' 06"5 ; Suzan Ordog (Hongrie), 1' 06"5 ; Valerie Gyenge (Hongrie), 1' 06"6 ; Helen Stewart (Canada), 1' 07"1 ; Jeannette Myburg (Afrique du Sud), 1' 07"1 ; Birgit Klomp (Allemagne), 1' 07"7 ; Kate Jobson (Suède), 1' 07"3 ; Suzan Roberts (Afrique du Sud), 1' 07"9.

Sont qualifiées pour la finale du 200 mètres brasse féminin :

Ursula Happe (Allemagne), 2' 54"1 ; Katalin Killermann (Hongrie), 2' 54"6 ; Helen Gordon (Grande-Bretagne), 2' 55"4 ; Eva Szekely (Hongrie), 2' 55"8 ; Vinka Jericevic (Yougoslavie), 2' 56" ; Maria Tel Elsen (Allemagne), 2' 57"5 ; Christine Gosden (Grande-Bretagne), 2' 58"2 ; Mary Sears (Etats-Unis), 2' 58"2.

Sont qualifiés pour la finale du 100 mètres messieurs libre :

John Henrickx (Australie), 55"7 ; John Devitt (Australie), 56"4 ; Gary Chapman (Australie), 56"9 ; Richard Hanley (Etats-Unis), 56"9 ; Logan Reid Patterson (Etats-Unis), 57"1 ; Atsushi Tani (Japon), 57"4 ; William Woolsey (Etats-Unis), 58" ; Aldo Eminente (France), 58".

A l'issue des demi-finales, les juges ont examiné une nouvelle fois les bandes de chronométrage, de façon à départager les trois nageurs qui avaient couvert la distance en 58" et dont deux seulement pouvaient obtenir leur qualification à la finale. Ils ont décidé d'éliminer le Japonais Susuki au profit de l'Américain Woolsey et du Français Eminente.

GYMNASTIQUE

Le brillant succès de la « Flèche » de Coffrane

Nos lecteurs ont déjà pu suivre les péripéties de plusieurs courses d'orientation organisées dans le canton. Ces courses ont pris une place importante dans le calendrier des manifestations sportives suisses.

Chaque course présente des difficultés différentes : terrain nouveau, problèmes posés par les organisateurs.

Plus de 140 patrouilles prirent le départ de la Xme course organisée par la section tessinoise de l'I. P. dans la région boisée de Mendrisio. Une difficulté nouvelle attendait les concurrents: sur les cartes remises aux patrouilles, ne figuraient pas tous les postes à toucher. Dans certains postes se trouvait sur un tableau, une photo aérienne de la zone comprenant le point à trouver.

Deux patrouilles neuchâteloises prirent part à ce cross. Les « Caballeros », groupe E. P. de Boudevilliers dirigé par le jeune instituteur J.-F. Mathez, qui s'empara d'une belle 6me place dans la catégorie B.

En catégorie A, la « Flèche » de Coffrane obtint un retentissant succès. Elle se classa première sur 60 patrouilles. Elle réalisa le temps remarquable de 52' 03" pour couvrir les 7 km. du parcours avec 8 postes à trouver ; elle prit 2' 44" à la patrouille classée deuxième ; Pfader Patria, Berne, et 3' 38" à la troisième, H. C. Escher-Wyss, Zurich. Il s'agit là d'une belle récompense pour le dévoué entraîneur des « Flèches » de Coffrane, B. Perrenoud, instituteur du village. Car, de surcroît, la « Flèche » reçut le « Challenge général Guisan », offert « pour encourager la pratique des courses d'orientation dans le cadre de l'I. P. et pour favoriser la compréhension réciproque et l'amitié confédérale à travers les frontières linguistiques ».

Ce challenge sera disputé annuellement, chaque fois dans une région différente de notre pays. B. G.

● Le cross cyclo-pédestre de Zoug qui devait avoir lieu le 2 décembre a été renvoyé au 6 janvier 1957.

● A la neutralisation d'hier aux Six jours cyclistes de Bruxelles l'équipe Coppi - Schulte (Italie - Hollande), mène devant les Belges Acou - Vanlooy à un tour. Les Suisses Koblet - Von Büren sont troisièmes à un tour également.

FOOTBALL

Dimanche à Neuchâtel

Quart de finale de la coupe suisse réservée aux juniors

Grâce à la magnifique victoire obtenue à Monthey contre la sélection valaisanne, l'équipe cantonale neuchâteloise juniors s'est qualifiée pour les quarts de finale de la coupe suisse de la catégorie. Nos juniors recevront dimanche sur le stade de la Maladière la solide formation vaudoise. Pour ce match important, l'Association cantonale neuchâteloise, qui fait des efforts considérables en faveur de nos jeunes, a convoqué quinze joueurs. Ils appartiennent tous aux équipes disputant le championnat juniors interrégional: Cantonal, Chaux-de-Fonds et Xamax. Voici quelle sera la formation neuchâteloise :

Weber (Xamax) ; Auderset (Xamax), Pellegrini (Xamax) ; Aubert (Chaux-de-Fonds), Cometti (Cantonal), Gentil (Chaux-de-Fonds) ; Dousse (Xamax), Tacchella II (Cantonal), Bieri Chaux-de-Fonds), J. Wenger (Cantonal), Cuche (Chaux-de-Fonds).

Le Xamaxien Etter et les Chaux-de-Fonniers Sester, Steudler et Christe fonctionneront comme remplaçants.

● Il se confirme qu'Yverdon et Young Boys disputeront les seizièmes de finale de la coupe suisse de football à Berne.

PATINOIRE DE MONRUZ

Championnat ligue nationale A

Samedi 1er décembre à 20 h. 30

ZURICH

contre

Young Sprinters

Location : Pattus tabacs ; droguerie Roulet, Peseux ; Jean Bernasconi, Saint-Blaise

PLAISIR DE LIRE

Des souvenirs de M. H. Bordeaux aux polémiques de M. R. Aron

On a beaucoup médit de M. Henry Bordeaux. Il y a une lourde part d'injustice dans ces critiques. En tout cas, les « Souvenirs » qu'il publie, au soir de sa vie sont, en même temps que d'une belle et probe valeur littéraire, d'un intérêt évident pour qui veut bien apercevoir que 1900 n'était pas seulement cette époque frelatée et facile qu'on a mise à la mode souvent après coup, mais bien aussi un temps où, en province notamment, abondaient des vertus de travail, de cœur, d'intelligence dont nous aurions bien besoin aujourd'hui.

M. Henry Bordeaux est, si je puis dire, une illustration frappante et toujours vivante de ce temps. Dans le premier tome de son « Histoire d'une vie » (1), il décrit un « Paris aller et retour » et dans le second « La garde de la maison », il dit les circonstances qui l'ont obligé à la mort de son père, lui jeune écrivain qui commençait déjà à connaître des succès flatteurs, à revenir au pays natal, dans sa ville savoyarde, à la tête d'une étude d'avocat. Dix ou douze ans plus tard, les affaires familiales remises en ordre, il put s'établir définitivement dans la capitale pour y accomplir son destin d'écrivain. Mais ce n'est que plus tard encore qu'il comprit pleinement combien ce retour momentané et forcé à ses sources avait été fécond pour son œuvre et sa carrière d'homme de lettres.

Dans ces deux tomes de souvenirs, M. Bordeaux, en un style élégant et charmant, projette des clartés sur la vie parisienne de la fin du siècle, sur les auteurs en vogue, sur les grandes affaires qui passionnèrent l'époque. Mais en même temps, à travers une petite ville comme Thonon, il évoque ces milieux cultivés de province que l'événement politique, littéraire, artistique faisait vibrer. Les vedettes de cinéma et les matches de football n'étaient pas comme aujourd'hui au centre de toutes les préoccupations. C'est en partie grâce à ce climat, en partie grâce à ses vives curiosités personnelles que M. H. Bordeaux put, malgré l'éloignement, entretenir une vie de l'esprit qui allait lui permettre, le moment venu, de reprendre sa place dans le grand courant de Paris.

Notations, en définitive, pleines d'inédit ! Et le croira-t-on aussi : l'auteur qu'on tient volontiers pour conformiste montre que, dans la vieillesse, il n'a pas oublié les mouvements de sa jeunesse qui, sous les disciplines librement consenties, traduisaient chez lui un goût vif de la liberté. Sans doute, dès sa période de Thonon, et dès auparavant probablement, se forment les idées qui constitueront plus tard l'armature doctrinale de son œuvre. Qu'il est significatif cependant de considérer que, lors de l'affaire Dreyfus, l'auteur exprime des vues bien particulières et qui ne sont pas celles de son ami Maurice Barrès. Pareillement, cinquante ans plus tard, lors de l'affreuse épuration qui sévit en 1945, M. Bordeaux fut un des rares esprits assez indépendants en France pour s'élever contre l'escroquerie morale qui consista à faire passer pour nazis de grands écrivains qui, toute leur vie, dénoncèrent la malfaisance de l'Allemagne.

Le « conformiste » Henry Bordeaux était plus libre, ce faisant, que nombre d'intellectuels de ce temps qui se targuent de parler au nom de la liberté, mais n'ont jamais eu le courage de la défendre dans le concret.

× × ×

M. Raymond Aron n'est pas de ces imposteurs. Chroniqueur de politique étrangère et d'économie politique, l'un des plus lucides de ce temps et l'un des moins dupes des slogans à la mode qu'il décortique dans ses articles du « Figaro » comme dans ses ouvrages, on a pu dire de lui qu'il était parfois le « Bainville de l'après-guerre ». Pourtant, M. Aron a fait du chemin, beaucoup de chemin. Au cours des années « trente », il fréquentait, sauf erreur, les milieux d'extrême-gauche. C'est dire qu'il les connait bien. C'est dire aussi tout le prix qu'il faut attacher aujourd'hui aux « polémiques » qu'il mène sans pitié contre les intellectuels communistes et progressistes français comme, d'une façon générale, contre tous ceux qui favorisent les desseins du communisme dans le monde occidental.

Sous le titre précisément de « Polémiques » (2), M. Aron a publié un recueil de chroniques qui, rédigées bien antérieurement aux tragiques événements que nous venons de connaitre, n'en méritent que davantage la plus vive attention. Au reste, le livre serait plus judicieusement intitulé « Discussions ». Car le ton y est toujours mesuré et courtois. Mais l'argumentation n'en porte que mieux. Elle est dirigée au premier chef contre les Sartre et les Merleau-Ponty qui, tout en refusant d'adhérer au parti communiste, apportent en réalité de l'eau à son moulin, en refusant pareillement de prendre parti contre lui, parce qu'il est prétendument le parti des travailleurs français (3). Et Raymond Aron de dénoncer cette gauche intellectuelle française avec des propos de cette force : « Jamais encore l'on nous avait fait prendre des constructeurs de pyramides pour des bienfaiteurs de l'humanité. »

L'attitude souvent équivoque, au cours de ces dernières années, de l'équipe rédactionnelle du « Monde », sur certains points essentiels où l'engagement doit être net donne également à M. Aron l'occasion de brillantes passes d'armes devant lesquelles l'adversaire (c'est malheureux, mais sans doute c'est pour cause) se dérobe toujours. Enfin, pour citer encore un des objets de controverse abordés, M. Aron démontre lumineusement l'absurdité du mythe de l'histoire irréversible auquel même des non-marxistes commençaient par croire, absurdité que le drame hongrois a projetée sous une lumière tragique.

Si nous en avions le loisir, nous dirions pourquoi la partie positive du livre nous paraît moins forte que sa partie critique qui est d'ailleurs la principale. Certes, nous voyons dans quel sens vont les préférences philosophiques de l'auteur même si, israélite, il n'est nullement converti, que nous sachions, au christianisme : « Quand la foi en la Providence s'est éteinte, il reste la résignation au destin. La superstition de l'Histoire survit à la faillite de l'espérance. » Mais c'est sur le plan politique que l'on voudrait voir M. Aron plus constructif dans ses conclusions qui semblent tenir en l'espoir d'un retour à un libéralisme assez vague. Devant la profondeur des maux mis à nu, le remède devrait être plus vigoureux.

R. Br.

(1) Plon.
(2) N.R.F.
(3) Même l'article de l'« Express » dans lequel, tout récemment, Sartre se désolidarise de Moscou après l'agression hongroise, est plein encore de réticences et l'on se demande si tout compte fait l'auteur des « Mains sales » ne se ménage pas un nouveau retour vers l'U.R.S.S. pour plus tard.

BIBLIOGRAPHIE

« MAHARANI »
Souvenirs de la Princesse Brinda de Kapurthala
(Editions Hachette, Paris)

L'attrait de ce livre, qui est grand, tient à ce qu'il nous fait pénétrer dans deux mondes qui semblent séparés par des siècles, encore qu'ils soient contemporains, et qu'il nous rend sensibles, grâce à une expérience presque unique, les différences profondes qui séparent l'esprit occidental de l'âme indienne.

« PRÉSENCE », No 3.
GENÈVE, AUTOMNE 1956

On trouve dans ce numéro, sous la plume d'Henri-L. Miéville, des propos moins hétérodoxes qu'il ne semble sur la neutralité suisse, de très belles et très humaines réflexions d'Edmond Beaujon en marge de l'Odyssée, un poème à la transparence valéryenne de Yanette Delétang-Tardif, des strophes rapides et spirituelles de Gilbert Trolliet, et pour nous, Neuchâtelois, un conte de Maurice Sandoz qui nous ramène aux automates de Jaquet-Droz, et qui nous apprend, ô miracle, que notre cité compte « plus de cinquante mille habitants ». Acceptons-en l'augure.

« LA PRINCESSE DE LAMBALLE »
par Jacques Castelnau
(Editions Hachette, Paris)

On a souvent parlé de l'horrible fin de la princesse de Lamballe, massacrée par la foule en furie le 3 septembre 1792, mais peu d'ouvrages ont réussi à restituer, comme le fait celui-ci, sa vie tout imprégnée de fidélité, de dévouement, de dévotion même, à l'égard de sa souveraine. Cette tragédie de l'amitié est pourtant l'une des plus belles qu'il nous ait été donné de connaître.

Jacques Castelnau qui a compulsé d'innombrables ouvrages et documents pour réaliser ce livre, analyse avec beaucoup de finesse et de psychologie l'attachante personnalité de la princesse de Lamballe.

Ne capitulez pas devant la constipation

Votre foie doit verser chaque jour un litre de bile dans votre intestin. Si cette bile arrive mal, vos aliments ne se digèrent pas, ils se putréfient, votre organisme s'intoxique. Vous êtes constipé, lourd, mal à l'aise. La cause c'est votre foie paresseux qu'il faut réveiller. Voici un moyen : fixez-vous chaque jour une heure pour aller à la selle et prenez avec un verre d'eau : 1ère semaine, deux pilules Carters chaque soir (dans les cas rebelles cette dose peut être augmentée) ; 2e semaine, une chaque soir ; 3e semaine, une tous les deux soirs. Ensuite, plus rien car l'effet laxatif des PETITES PILULES CARTERS pour le FOIE stimule l'afflux de la bile pour vous permettre de mieux digérer vos aliments, débloquer votre intestin, et l'aider à fonctionner régulièrement de lui-même. Soulagé de la constipation, vous serez en meilleure forme : Fr. 2.35.

CARNET DU JOUR

Aula de l'université : 20 h. 15, audition d'élèves de M. Roger Sommer, pianiste.
Théâtre : 20 h. 30, Le Théâtre des Deux-Anes.

CINÉMAS

Rex : 20 h. 15, La grande menace.
Studio : 20 h. 30, Uli le fermier.
Apollo : 14 h. et 20 h., Autant en emporte le vent.
Palace : 20 h. 30, La foire aux femmes.
Arcades : 20 h. 30, Si tous les gars du monde...

PHARMACIE D'OFFICE :
A. et Dr M.-A. Wildhaber, Orangerie

Demain :
Des studios à l'écran

RADIO

Vendredi

SOTTENS ET TÉLÉDIFFUSION

7 h. joyeux réveil. 7.15, inform. 7.20, propos du matin. 7.30, musique française des XVIIme et XVIIIme siècles. 11 h. Zurich : émission d'ensemble. 12 h. au carillon de midi, avec le mémento sportif et le courrier du skieur. 12.35, les Jeux olympiques de Melbourne. 12.45, inform. 12.55, d'une gravure à l'autre.

16 h., voulez-vous danser ? 16.25, le disque des enfants sages. 16.30, les couplets que vous aimez. 17 h., femmes chez elles. 17.20, six lieder, Hugo Wolf. 17.45, peuples et culture. 18 h., le jazz en Suisse. 18.15, en un clin d'œil. 18.30, la voix des auteurs dramatiques. 18.35, les perles d'Ibérie, de Hellmesberger. 18.45 micro-partout. 19.05, les Jeux olympiques de Melbourne. 19.15, inform. 19.25 env., la situation internationale. 19.35, instants du monde. 19.45, divertissement musical. 20.10, contact s. v. p. ! 20.30, vous êtes responsables ! 21 h. de l'esprit à l'humour. 21.20, « La Traviata », de G. Verdi, acte I. 22.05, le banc d'essai pittoresque. 22.20, souvenirs musette. 22.30, inform. 22.35, correspondances. 22.50, musique de notre temps.

BEROMUNSTER ET TÉLÉDIFFUSION

6.15, inform. 6.20, orchestre Michel Legrand. 6.45, gymnastique. 7 h., inform.; les trois minutes de l'agriculture. 7.10, variétés populaires. 11 h., émission d'ensemble, podium des jeunes. 11.30, musique récréative. 12 h., orgue Hammond. 12.15, communiqués. 12.30, inform. 12.40, fanfares. 13 h., chronique de la Suisse orientale. 13.15, orchestre du studio. 14 h. pour madame. 14.30, reprise d'une émission radioscolaire.

16 h., concert. 16.45, lecture. 17 h., œuvres de Beethoven. 17.30, émission enfantine. 18.10, musique populaire variée. 18.50, les Jeux olympiques. 19.05, chronique mondiale. 19.20, communiqués. 19.30, inform.; écho du temps. 20 h., intermède léger. 20.45, évocation. 21.45, sonate de Mozart. 22 h., Das Puschlav. 22.15, inform. 22.20, concert d'orgue. 22.45, Aus dem Mörike-Liederbuch, H. Distler.

TÉLÉVISION

Programme romand : 20.30, téléjournal. 20.45, la règle du jeu : le hockey sur glace. 21.20, la cantatrice noire Gloria Davy. 21.45, ciné-feuilleton II : « Ces dames aux chapeaux verts ».

Emetteur de Zurich : 20.30, téléjournal. 20.45, l'or blanc. 21 h., jugez vous-mêmes. 21.20, le concert du vendredi. 21.45, nous feuilletons le programme de la semaine. 21.55, téléjournal.

MOTS CROISÉS

Problème No 305

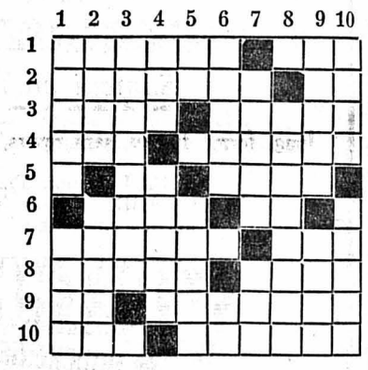

HORIZONTALEMENT

1. Tintouin. — Guillaume Tell y était de première force.
2. Acquisitions faites à la foire d'empoigne. — Interjection.
3. S'entendent bien quand elles sont sœurs. — Produit de la lumière.
4. Elle a des bras le long des côtes. — Un du génie.
5. Belle qui devint bête. — Conduit.
6. Dans un dilemme shakespearien. — Préposition.
7. Un genre où excella Boileau. — Ornement d'architecture.
8. Jette un gant. — Fenouil.
9. Animé. — Aligné sur un cyclope.
10. Cardinal. — Qui n'en fait qu'à sa tête.

VERTICALEMENT

1. Machine. — Saint.
2. Forte poignée de mains. — Constructeur du cheval de Troie.
3. C'est peut-être l'amer à boire.
4. En deçà. — Qui s'y frotte s'y pique.
5. Durée d'une révolution. — Sur la route de l'enfer.
6. Un message parfumé. — Pronom.
7. Qui voit ses fondements menacés. — Sans patrie.
8. Moyen d'une défense qui n'est pas légitime.
9. Franche, elle est plus euphorique. — Ce qu'il peut en emporter de choses.
10. Précieux. — Bien accueillie.

Solution du problème No 304

	1	2	3	4	5	6	7	8	9	10
1	C	A	P	O	T	■	E	L	F	E
2	A	■	I	N	E	P	T	I	E	S
3	U	S	■	G	L	U	■	S	O	S
4	S	A	I	L	L	I	E	■	D	E
5	E	B	R	E	■	S	C	I	A	■
6	■	O	E	T	A	■	R	O	L	E
7	U	T	■	S	I	L	E	N	E	S
8	P	A	U	■	R	O	T	■	S	O
9	A	G	R	E	S	T	E	S	■	P
10	S	E	I	N	■	S	E	I	N	E

Rodolphe

LE RENNE AU NEZ ROUGE

« Copyright by Opéra Mundi & Cosmopress »
~~~

Nous vous proposons pour la saison...

VIENT D'ARRIVER... un splendide choix de

DUFFLE-COATS

entièrement doublés de « Teddy », coloris mode

Façon 7/8 **110.- et 98.-**

» *long* **139.- et 118.-**

PANTALON

long, forme fuseau, sans revers, coupé dans un black-watch laine

Tailles 36 à 46 **69.- et 35.-**

LES PLUS BEAUX CADEAUX

AU LOUVRE

C'est à l'épicerie

Th. CORSINI, rue des Chavannes

qu'on trouve les délicieuses saucisses aux choux, saucisses au foie, saucissons de Payerne ; grandes saucisses à tartiner à Fr. 1.10 ; vermouth Fr. 2.50 le l. ; malaga Fr. 2.50 le l. ; malvoisie vieux Fr. 2.80 le l. ; vin rouge montagne Fr. 1.35 le l. ; huile comestible Fr. 2.75 le l. ; Lambrusco, doux, naturel, Fr. 2.40 le l. Grand choix de pâtes alimentaires de 1er choix et courantes.

140

Bally

APRES-SKI

Modèle très avantageux, chaudement doublé, monté sur semelle de caoutchouc «Primair». En cuir Elk noir, brun ou rouge et en cuir-velours noir.

Très avantageux.

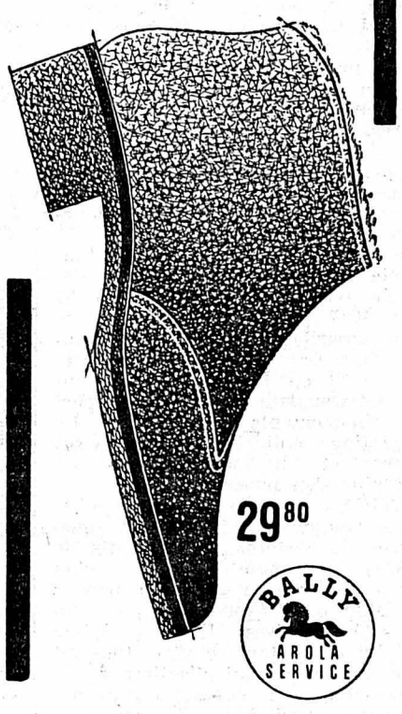

29.80

BALLY AROLA SERVICE

Chaussures BALLY Populaires

Neuchâtel - Rue du Seyon

H. Choux, gérant

LE STYLE... REFLET DE VOTRE BON GOÛT

Joie de posséder une pendule neuchâteloise ZENITH... fierté d'imprimer à votre intérieur la marque de votre style, de votre bon goût. Présent rare aussi — et prestigieux — digne de votre attachement envers l'être qui vous est cher.

Cabinet sculpté à la main, ors fins appliqués à la feuille, sonneries «clavecin», chaque détail affirme la suprématie de la pendule neuchâteloise ZENITH. Véritable œuvre d'art, la pendule neuchâteloise ZENITH recèle un mouvement précieux, réputé dans le monde entier pour sa précision et sa robustesse.

La seule Pendule neuchâteloise garantissant un travail et une qualité 100% Suisse.

ZENITH

PRÉCISION - TRADITION

ZENITH REPRÉSENTANT OFFICIEL

En vente chez tous les representants officiels de la marque Zénith.

L. MICHAUD Place Purry 1 — **J.-P. STAUFFER** Rue St-Honoré 12 — **J. PFAFF** Place Purry 7

Notre spécialité :

Choix énorme de

CARTES DE VŒUX

Vitraux transparents, la carte sous enveloppe . . **2.75** et **3.20**

Tableaux de maîtres: Rembrandt, Vermeer, Steen, Impressionnistes **1.35** et **1.80**

Sujets religieux . . **1.35** et **2.30**

Sites de Neuchâtel de **-.45** à **1.70**

Gosses de Paris **1.90**

Sujets illustrés sur papier avion **—.90**

Cartes parfumées, impression sur soie **1.45**

Cartes-montage (plans superposés) **3.80**

Cartes de vœux mignonnettes (avec enveloppes)

Cartes de table, sujets variés

PAPIERS DE FÊTES

américains, anglais et suisses, motifs modernes

Faveurs, ficelles et étiquettes

Faites vos achats à temps...

Delachaux & Niestlé

Papeterie Hôpital 4 Neuchâtel

Jeunes filles qui pensez au mariage...

...et vous tous qui vous intéressez aux meubles, dès aujourd'hui, vous pourrez examiner tout à loisir, chez vous, la splendide collection de photos qu'est

«Le livre du beau meuble»

Il vient de paraître et ses illustrations de grand format sont une image fidèle de la réalité. Imaginez: plus de 200 magnifiques photos et dessins vous présenteront les offres les plus récentes et les plus avantageuses, ameublements de qualité, chambres à coucher et salons, studios-combis, meubles rembourrés ainsi qu'un choix immense en petits meubles et meubles divers. Les huit ameublements économiques de Fr. 1980.- à 7200.- constituent une offre exceptionnelle que les fiancés avisés **ne manqueront pas** d'étudier avec un soin tout particulier.

Vous y trouverez également des renseignements sur le système d'épargne Pfister, offrant toutes garanties et apprécié depuis de nombreuses années. Il vous permettra, sans dettes et sans soucis, de réaliser vos souhaits à des prix et des conditions avantageuses. Avant tout achat de meubles, vous aurez intérêt à consulter le catalogue, le plus récent et le plus intéressant de tous, que présente la maison d'ameublements la plus importante de Suisse.

Comparez, vous ferez de grandes économies !

Envoyez ce bon, aujourd'hui encore, ou indiquez vos désirs sur une carte postale adressée à la Fabrique Pfister-Ameublements SA. Suhr. Mieux encore: allez aujourd'hui même vous procurer, sans engagement et gratuitement, nos prospectus les plus récents à la succursale Pfister la plus proche.

BON

Coupon à expédier sous enveloppe fermée ou collé sur une carte postale à la Fabrique Pfister-Ameublements S.A., Service du catalogue, Suhr p. Aarau

Nom : .....

Adresse : .....

Localité : .....

S'intéresse spécialement à : .....

Tous les amis

achètent les produits avec **TIMBRES TINTIN**

Exposition et vente

AUX GOURMETS

P. BERGER

Epicerie fine, rue du Seyon

Un saucisson...

Goûtez ceux de la BOUCHERIE

F. Gutmann

Avenue du 1er-Mars

Garcin

CHAPELIER

CASQUETTES imperméables

Seyon 14

FEUILLETON de la « Feuille d'avis de Neuchâtel »

Le chevalier du silence

par **CLAUDE MONTORGE** 23

» Vous ne croiriez pas que, par des indiscrétions commises avec adresse, j'ai déjà réussi à briser plus de trente mariages, autant de liaisons ? »

— Vous vous plaisez à nuire à votre prochain ?

— Je me plais plutôt à démasquer l'hypocrisie, à mettre en lumière les petites hontes que l'on dissimule avec tant de soin ; à arborer après chaque nom les tares de la famille, comme on met, à la campagne, un bouchon après les cabarets. Rien ne me plaît comme de jeter à la face d'un homme estimé, lancé, qui se croit le roi du jour, la poignée de confetti faits de ses petites ignominies secrètes qui l'aveugle et le déconcerte. Rien ne m'amuse comme de glisser sous le pied d'un ministre populaire la pelure d'orange qui le renverse et le précipite dans l'oubli. Mais je vous quitte. Je vais me mêler aux groupes, tendre l'oreille, regarder, espionner, glaner, récolter quelques miettes de scandale dont je délecterai pendant longtemps mes lecteurs...

Le journaliste qui parlait ainsi à un de ses amis, dans une embrasure de fenêtre de l'hôtel où les de Brax donnaient une petite fête intime chaque année, et à laquelle ils étaient conviés, résumait assez l'esprit déplorable qui règne dans les salons parisiens, où de nombreuses personnes se réunissent, en apparence, pour se sourire, se débiter des compliments et des galanteries, en réalité pour chercher à se mordre et à se déchirer.

Thouvenin se dirigea vers un groupe qui écoutait Annie, devant un piano, jouer avec beaucoup d'expression les adorables scènes d'enfant de Schumann ; puis, de là, il orienta ses pas vers le buffet.

A son arrivée, de Brax se tut.

— Je m'interromps de parler, dit-il, pour que mon ami Thouvenin ne tire pas de mes paroles un sens susceptible de me conduire à l'échafaud ; et je me demande si je dois me taire, parce que mon silence encore peut être mal interprété.

— Soyez brave, ne vous laissez pas intimider par ma présence... dit Thouvenin.

— Il est vrai que vous approuverez ma théorie ; je disais qu'il ne faut pas se livrer avec trop d'abnégation à l'instinct qui vous pousse généreusement à vouloir faire du bien, si l'on espère en retirer le plus léger profit de gratitude.

— Et je vous approuve, de Brax. C'est se faire un ennemi à terme que de prêter de l'argent à un homme embarrassé, puisque ses sentiments se modifieront quand il faudra rendre la somme empruntée. C'est semer et cultiver l'ingratitude que d'obliger quelqu'un...

Des voix protestèrent.

— Eh ! n'oubliez pas que je fais profession de misanthropie... s'écria Thouvenin, charmé de se donner un cachet d'originalité. N'oubliez pas que ma langue ne distille que du fiel et que je voudrais voir mon prochain accablé des disgrâces dont je souffre, de mon teint jaune et terreux, de ma maigreur, de mes cheveux rares, et surtout de cette sincérité qui me pousse à dire à mes contemporains : « Ne vous haïssez pas, ne vous méprisez pas davantage que vous le faites, mais, au moins, faites-le franchement, ouvertement ; ne serrez pas la main de celui que vous souhaiteriez étrangler ; ne couvrez pas de baisers la face dont vous voudriez arracher les yeux. »

— Je ne suis pas de votre avis. Toute bonne action, qu'elle soit secrète ou publique, a un jour sa récompense... déclara Mme de Brax. Elle a déjà ce bienfait immédiat qu'elle fait l'âme de celui qui l'accomplit meilleure, plus heureuse. Elle cause une joie intérieure qui a son prix.

— La bienfaisance est donc une distraction de riche égoïste qui se procure à lui-même des satisfactions, comme il se pousserait au rire en se chatouillant les narines avec une barbe de plume. Là s'arrête l'intérêt des bonnes actions.

— Thouvenin a raison... dit M. de Brax. Vous souvenez-vous, chère amie (je prends un exemple entre mille), de cette femme et de cette jeune fille que nous avons rencontrées, il y a quelques années, un soir qu'elles étaient animées du désir certain de se jeter dans la Seine ? Elles étaient en guenilles, désespérées, et leurs yeux marquaient à la fois l'effroi et de farouches résolutions. Vous vous êtes approchée d'elles, vous avez su leur arracher le secret des rudes épreuves qu'elles avaient subies... Elles avaient été dépouillées de leur patrimoine par un soi-disant homme d'affaires fiancé à la jeune fille ; une grave maladie de la mère avait achevé leur ruine totale; elles avaient entrepris un long voyage pour venir solliciter un secours du seul parent qui leur restât ; le parent, informé de leur détresse, refusa de les recevoir. Elles étaient éperdues. Vous leur avez demandé quelle somme leur serait nécessaire pour se remettre à flot ; elle était dérisoire : quelques centaines de francs. Certes, ce n'est pas là un service dont il faille se souvenir ; néanmoins, cette petite somme, que vous avez accordée spontanément, en l'accompagnant de paroles émues, vous valut la promesse qu'on ne vous oublierait jamais. Vous n'avez jamais eu de nouvelles de vos désespérées.

— Il eût mieux valu les pousser dans la Seine, conclut Thouvenin.

— Non, madame... dit une personne de très grande beauté, aux épaules couvertes d'éblouissantes rivières de diamants, qui avait paru émue jusqu'aux larmes par le récit de M. de Brax. Si toutes les bonnes actions donnaient leurs fruits immédiatement, elles seraient des placements d'usuriers qui séduiraient une foule de cœurs intéressés. Je suis sûre que celle dont vous venez de parler n'a pas oublié, et qu'un jour ou l'autre, vous en aurez la confirmation consolante. Soyez patiente, sachez attendre...

Tous les yeux s'étaient tournés vers cette femme inconnue, d'une prodigieuse beauté, qui avait pris chaleureusement la défense de malheureux, accusés d'ingratitude, comme si elle eût eu un intérêt personnel à le faire.

Cette admirable femme, qui soulevait des hommages autour d'elle comme le vent soulève les feuilles mortes, en tourbillons, s'était déjà éloignée et perdue dans la foule des invités. M. de Brax se pencha discrètement vers Mme de Brax :

— Quelle est donc cette personne que vous avez invitée et que je n'ai pas l'honneur de connaître ?

— J'allais précisément vous poser la même question.

— Quelles singulières habitudes que celles de recevoir des inconnus et de les traiter en intimes ! Il n'y a qu'à Paris qu'on ne puisse s'étonner de cela.

— Ah ! je me souviens, dit Mme de Brax, cette personne est ici sur la prière de notre cousin Préval qui a beaucoup insisté pour que nous la recevions, sans donner d'autre raison à cette prière que celle d'orner votre salon d'une fort jolie femme...

Ils en étaient là de ces confidences échangées à voix basse, quand Thouvenin s'approcha de Mme de Brax :

— Je vous serais reconnaissant, chuchota-t-il, de me dire quelle est cette éblouissante personne qui rehausse de sa beauté l'éclat de votre petite fête. Vous savez que je ferai passer demain, dans les « Echos du monde », une note sur votre charmante soirée. J'aimerais à fournir, dans mon journal, des détails sur cette étoile nouvelle qui se montre pour la première fois, avec une grâce d'apparition, dans le ciel parisien.

— Adressez-vous à Préval, il vous donnera tous les détails que vous souhaitez.

Thouvenin se dirigea en hâte vers Bernard; occupé à recevoir une tasse de thé et des petits gâteaux de la main de sa cousine qui lui souriait, qui le regardait avec ses grands yeux clairs, ce qui lui procurait la plus délicate émotion qu'un homme puisse ressentir.

— Mon cher ami, dit-il, quelle est donc cette incomparable et séduisante femme qui moissonne ici tous les cœurs et qui paraît se dérober systématiquement à tous les hommages ?

(A suivre)

LA VIE NATIONALE

A travers les statistiques fédérales

Les parts légales des cantons aux recettes de la Confédération

Selon les « Statistiques de la Suisse », les parts légales des cantons aux recettes de la Confédération se sont montées en 1954 à 191,2 millions de francs, dépassant de 30 millions leur niveau le plus élevé, atteint en 1950.

~ ~ ~

On appelle parts légales des cantons aux recettes de la Confédération les prestations fédérales que, contrairement aux subventions, les cantons n'ont pas à affecter à un but déterminé, mais dont l'importance dépend du montant de certaines recettes de l'Etat central. Les parts légales sont calculées soit en fonction de la population de résidence (telle la part au bénéfice net de la Régie des alcools qui est attribuée moitié à la Confédération, moitié aux cantons, et celle au bénéfice de la Banque nationale qui doit revenir aux cantons jusqu'à concurrence de 2/3 au minimum), soit selon le produit de certains impôts perçus dans les cantons (il en est ainsi en ce qui concerne l'impôt pour la défense nationale, les droits de timbre et l'impôt sur les coupons et la taxe d'exemption du service militaire), une partie des montants attribués servant à couvrir les frais de perception des cantons.

A côté des subventions fédérales, ces parts constituent pour les cantons une recette importante depuis que la Confédération s'est mise à empiéter, tant pour l'imposition des revenus que de la fortune, sur la souveraineté fiscale des Etats suisses. La proportion la plus importante des parts a été celle de la contribution fédérale de crise dont le 40 % revenait aux cantons (1934-1940). Pour l'impôt pour la défense nationale, qui l'a remplacé en 1941, la part fut d'abord fixée à 32,5 % (période I, 1941-1942), puis abaissée à 30 % (périodes II à VII, 1943 à 1954). En ce qui concerne les autres impôts de la Confédération, les pourcentages des parts sont : droits de timbre et impôts sur les coupons: 20 %; taxe d'exemption du service militaire : 54 %.

Les parts provenant de l'impôt de défense nationale

Sur ce total des parts légales attribuées aux cantons en 1954, 140,4 millions de francs proviennent de l'impôt pour la défense nationale; cette somme est de 77,7 millions de francs plus élevée qu'en 1953, en raison des fluctuations bisannuelles résultant du fait que la période de perception s'étend sur deux ans. De 1950 à 1954, cette part a rapporté aux cantons le montant global de 380 millions de francs. Pour la seule année de 1954, elle représente le 17 % environ de l'ensemble des impôts directs perçus par les cantons. Les cantons ayant reçu les plus grosses parts à cet impôt sont : Zurich 29,8 millions ; Berne 22,1 ; Bâle-Ville 18,1 ; Genève 10,7; Vaud 9,8; Argovie 8,7. Le canton d'Appenzell R.-E. figure au dernier rang avec 74,312 fr.

Par rapport à 1953, la part au droit de timbre et à l'impôt sur les coupons a crû de 3,4 millions L'augmentation est de 471,000 francs pour la taxe d'exemption du service militaire, ce qui reflète l'amélioration des revenus individuels.

Le tableau ci-dessous donne un aperçu des principales parts légales des cantons aux recettes de la Confédération :

	1953	1954
	(en 1000 fr.)	
Impôt pour la défense nationale	62,738	140,419
Droits de timbre et impôts sur les coupons	22,118	25,511
Taxe d'exemption du service militaire .	8,508	8,925
Régie des alcools . .	12,259	12,259
Banque nationale . .	3,772	3,772

S'y sont ajoutés, en 1954, 75,000 fr. de reliquats provenant du sacrifice de défense nationale et de l'impôt sur les bénéfices de guerre, ainsi que 251,000 fr. d'amendes infligées par l'administration des douanes et divers émoluments. Outre ces parts (dans le sens étroit du terme), la statistique indique encore d'autres parts des cantons, réglées par l'arrêté fédéral et qui constituent des indemnités pour l'exécution de dispositions fédérales : patentes des voyageurs de commerce (1,884,805 fr.); émoluments du registre du commerce (525,881 fr.); monopole de l'alcool : droits d'expédition de vente au détail (205,750 fr.) et amendes infligées par la Régie des alcools (23,042 fr.).

La journée de M'ame Muche

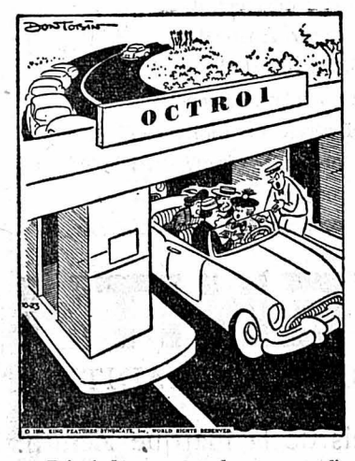

— Dépêchez-vous de payer l'octroi, Mesdames, vous déciderez plus tard de quelle façon vous vous le partagerez !

VALAIS

Le chauffard meurtrier a été arrêté

Après une enquête rondement menée, la police valaisanne a réussi à arrêter l'automobiliste qui a renversé et tué sur le coup, lundi matin, vers 6 h. 45, M. Henri Torti, 61 ans, de Naters, dont on retrouva le cadavre en bordure de la route cantonale Rarogne - Viège à quelque 500 mètres de la sortie est de Rarogne.

Le coupable, nommé Armand Cina, né en 1928, a été arrêté dans sa chambre à Brigue. Il est domicilié à Salquenen et se rendait à son travail lundi matin lorsqu'il atteignit M. Torti. Il a reconnu les faits, mais prétend ne pas s'être rendu compte de la gravité de l'accident.

C'est grâce aux bris de verre du phare retrouvés sur la route que l'on a pu identifier le véhicule et arrêter son conducteur.

ZURICH

Des tapis de mauvaise qualité vendus par des escrocs

ZURICH, 28. — Le commandement de la police de Zurich communique que quelques marchands de tapis et de tissus, venant de pays méridionaux et opérant depuis quelque temps en Suisse, se sont signalés par leurs actes délictueux. Ils se font passer pour des pilotes ou des capitaines de l'air et offrent à la vente des tissus et des tapis. Ils font croire qu'il s'agit de pièces d'exposition auxquelles il n'est plus possible de faire passer la frontière, ou bien ils se plaignent de soucis d'argent et sollicitent des prêts, offrant leur marchandise en garantie. En réalité, il ne s'agit que de produits de mauvaise qualité. Plusieurs personnes ont déjà été les victimes de leurs agissements. Le public est invité à aviser le poste de police le plus proche lors de l'arrivée de ces escrocs, qui voyagent dans des automobiles portant des plaques allemandes ou italiennes.

CHRONIQUE RÉGIONALE

LA VIE HORLOGÈRE

L'assemblée générale de l'ASUAG s'est tenue avant la commémoration de son 25me anniversaire

BIENNE. — La société générale de l'horlogerie suisse S.A. ASUAG a tenu son assemblée générale hier à Bienne, sous la présidence de M. P. Renggli, président du conseil d'administration. Le directeur de la société, M. Th. Renfer, releva dans son allocution que l'ASUAG fête cette année le 25me anniversaire de sa fondation et qu'elle a réalisé les espoirs qu'on avait mis en elle.

La concentration des industries clés de l'ébauche et des parties réglantes a profité à l'horlogerie suisse tout entière. La coordination de l'activité technique et commerciale des sociétés contrôlées, de même que leur politique des prix s'inspirant de l'intérêt général, ont aidé les fabricants suisses d'horlogerie à présenter sur le marché mondial des produits de qualité à des prix raisonnables.

Tout progrès technique doit trouver son expression dans une amélioration de la qualité de nos fournitures. C'est pourquoi la prospection des marchés et la politique des prix doivent être organisées à longue échéance. Tel est le meilleur moyen de faire face à la concurrence étrangère.

La convention collective de l'industrie horlogère suisse a été dénoncée pour son échéance du 31 mars 1957. Il faut souhaiter que les pourparlers en cours se déroulent dans une atmosphère compréhensive et conduisent à une solution satisfaisante, qui fasse la part des changements nécessaires. La convention collective a fait ses preuves et l'horlogerie suisse ne peut plus s'en passer.

L'ASUAG ne croit pas qu'on puisse renoncer à tarifer les fournitures de certains groupements de l'UBAH et encore moins qu'on puisse abolir le régime du permis préalable pour l'ouverture de nouvelles entreprises. Il faut éviter une lutte de tous contre tous et préserver la décentralisation de la production, qui constitue un net avantage, aussi bien du point de vue politique que du point de vue économique.

Il faudra en revanche étudier sérieusement les suggestions qui ont été faites pour permettre aux petits fabricants d'horlogerie de profiter, en groupant leurs commandes, des mêmes rabais de quantité que les gros acheteurs. Il faut réserver naturellement l'accord des organisations et la garantie d'une observation scrupuleuse de la réciprocité syndicale.

La proposition de créer une centrale de vente des établisseurs pour les mouvements terminés peut paraître attrayante. Toutefois, sa réalisation semble difficile si l'on songe à la diversité des produits de notre industrie. De plus, il faudrait sans doute sacrifier de précieuses relations personnelles entre le fabricant et ses clients dans de nombreux pays.

M. Renfer commente ensuite brièvement les comptes annuels de la société. Les perspectives pour l'exercice en cours sont bonnes, à condition que nous restions préservés de complications politiques qui feraient voir à nouveau la vulnérabilité de notre industrie.

Le conseil d'administration a perdu l'un de ses membres en la personne de M. Edgar Nicolet, du Locle, décédé. M. Louis Huguenin, du Locle, M. Max Haeni, d'Interlaken, et M. Albert Juillard, de Cortébert, ont été élus au conseil d'administration. Les autres membres sortants ont été réélus.

Périlleuse traversée de Cortaillod

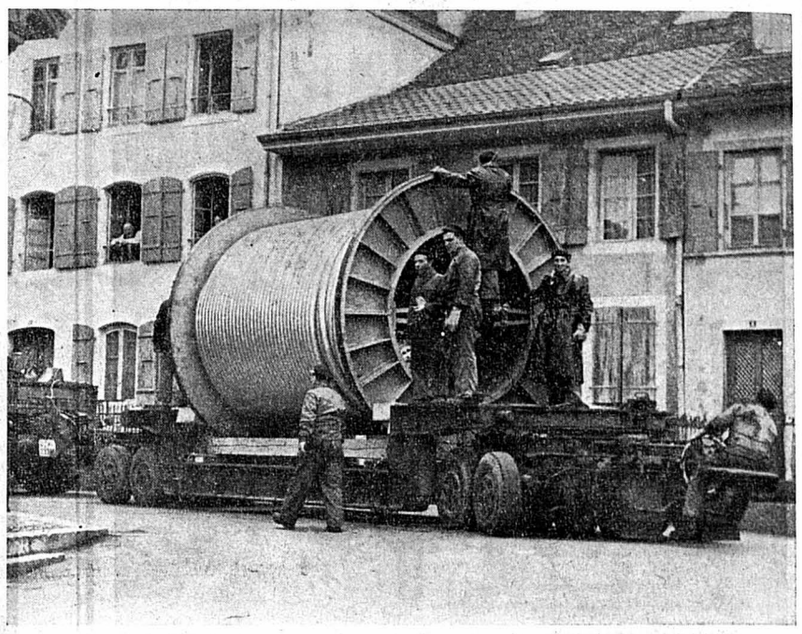

La fabrique de câbles de Cortaillod a procédé dernièrement à l'expédition de deux bobines de dimensions peu courantes, qui ne pesaient pas moins de 35 tonnes. Le pont sur l'Areuse entre Cortaillod et Areuse étant trop faible, il a fallu que le transport traverse Cortaillod pour être finalement chargé sur le train à Colombier. Cette vue représente le passage d'une des bobines à travers Cortaillod.

VIGNOBLE

CORTAILLOD

Dans la paroisse

(c) La vente en faveur de la maison de paroisse, des missions et des œuvres locales a rapporté 4956 fr. Plusieurs sociétés du village et le bébé-orchestre ont contribué au succès de cette manifestation. De très jolies rondes, préparées sous la direction de Mme René Gaschen, une danse de Mlle Jocelyne Schlenker et une comédie de Molière, jouée par de jeunes acteurs de Cortaillod, avalent, au cours de la soirée, été particulièrement applaudies.

La collecte faite à l'issue du culte d'intercession pour les Hongrois et consacrée à ces derniers a rapporté 580 fr. Des habits et des vivres furent également donnés avec générosité.

La semaine dernière, M. André Henry, professeur à Berne, est venu présenter à un auditoire captivé sa conférence et ses films consacrés à Lambaréné et au Dr Schweitzer.

VAL-DE-RUZ

CERNIER

Affaires scolaires

(c) Sous la présidence de M. Alphonse Droz, la commission scolaire a siégé dès 20 h., lundi soir, à l'hôtel de ville.

Elle a décidé l'achat de deux nouveaux tableaux dernier système, une machine à multicopier qui sera utilisée dans différentes classes et un jeu de planches anatomiques.

Le président rapporta ensuite sur la sortie « torée » organisée cet automne et qui a remporté un gros succès. Cette manifestation remplacera désormais la fête de la jeunesse.

Le cours de skis a été fixé à quatre jours, dès le 7 janvier 1957. Deux jours de sport supplémentaires sont prévus ; 113 élèves y participeront. Les non sportifs devront suivre les cours en classe. Le stock de skis mis à disposition des écoliers sera complété.

Après discussion, le repas traditionnel des membres de la commission et du corps enseignant, ainsi que des dames inspectrices qui avait toujours lieu en fin de scolarité, dans les locaux de l'école ménagère, confectionné par la maîtresse de cette école, avec l'aide de quelques élèves, est supprimé. Cette mesure est prise en vue de soulager la maîtresse de l'école ménagère qui se trouve surchargée de travail. Une coutume, après d'autres, qui... s'en va.

Le budget pour 1957 a été ensuite examiné. Il présente en résumé les chiffres suivants : Recettes, école primaire, allocation de l'Etat, subventions et divers 37.882 fr. ; école ménagère, subventions fédérales, cantonales, contribution des communes, remboursement des frais d'alimentation et divers 13.439 fr. ; école complémentaire professionnelle et cours pour apprentis, subventions fédérales, cantonales et contribution des communes 1750 fr., soit un total de 53.071 fr.

Dépenses : école primaire 107.986 fr. ; école ménagère 21.258 fr. ; école complémentaire professionnelle et cours pour apprentis 7024 fr., soit un total de 136.268 fr.. Le budget est adopté à l'unanimité.

Dans les divers, la commission prend acte du remplacement de Mlle Séverin, institutrice qui a quitté Cernier par Mlle Walter, de Bevaix.

VALLÉE DE LA BROYE

PAYERNE

Les écoliers payernois et la Hongrie

(sp) Le corps enseignant payernois (collège, classes catholiques et primaires) s'est réuni récemment et a décidé, en dehors de tout ce qui a été fait individuellement ou par groupe, de verser à la commune 5 francs chaque mois par classe en faveur des familles hongroises qui seront reçues à Payerne. Cela représentera un apport de 5 centimes par élève et par semaine et au bout de chaque mois, une somme de 100 à 120 fr. pourra être remise ou boursier communal.

Les écoliers de Payerne, conscients du privilège qu'ils ont de ne manquer de rien, ont répondu avec enthousiasme à cette suggestion.

MOTIER-VULLY

Rencontre des femmes protestantes

(c) Notre village a eu l'honneur de recevoir, mardi dernier, les femmes protestantes venues de la région de la Broye ainsi que du canton de Fribourg. Réunies au temple, sous la présidence de Mme Demierre de Pully, la journée débuta par un concert d'orgue et de flûte, donné par Mme et M. Robert, pasteur à Missy. Un culte fut ensuite présidé par Mme Juillard, de Lausanne.

A midi, la soupe fut servie à plus de 300 personnes réparties à la chapelle et au château Burnier à Praz. Mme Guberad et Mlle Jaton, de Lausanne, parlèrent, l'après-midi, d'un sujet combien actuel : l'amour et le prochain.

Après une collation, les participants regagnèrent leurs foyers par cars, voitures ou bateaux. La parfaite entente qui règne entre nos deux paroisses se manifesta une fois de plus pour l'organisation de cette journée dont chacun gardera un bon souvenir.

La vie de nos sociétés

Chez les Anciens-Bellettriens

Les Anciens-Bellettriens neuchâtelois ont tenu le 23 novembre à l'hôtel Terminus, leur assemblée générale bisannuelle. M. Jean-Paul Bourquin, président, présenta un rapport très complet sur l'activité de la société pendant ces deux dernières années, relevant le succès de plusieurs manifestations, en particulier des fêtes du 150me anniversaire de Belles-Lettres de Lausanne. Après quatre ans de présidence, M. Bourquin décline une réélection ; M. Jean-Pierre Michaud, avocat et notaire à Bôle, est désigné pour le remplacer. Il sera secondé par MM. Albert Brauen, trésorier, Jean-Pierre Mauler, secrétaire, Paul Ducommun, Claude Ducommun, Daniel Bonhôte, Jean-Samuel Javet, Maurice-Edmond Perret et René Jeanneret. Le docteur Pierre Barrelet, qui présenta un rapport en vers très agréablement tournés, est réélu vérificateur des comptes.

Après l'assemblée générale, ce fut le souper choucroute traditionnel, puis la présentation d'un intéressant travail de M. Robert-A. Meystre sur Valéry et l'architecture, travail qui suscita de passionnantes discussions.

BULLETIN D'ABONNEMENT

A LA

Feuille d'avis de Neuchâtel

Le soussigné s'abonne dès ce jour jusqu'au

★ **31 décembre 1956 Fr. 2.80**

Nom : .....

Prénom : .....

Rue : .....

Localité : .....

★ Le payement sera effectué à votre compte postal IV 178.

★ Veuillez prélever la somme ci-dessus par remboursement postal.

(Biffer ce qui ne convient pas)

Adresser le présent bulletin sous enveloppe affranchie de 5 ct. à

Administration de la « Feuille d'avis de Neuchâtel », Neuchâtel

☛ Ne concerne pas les personnes qui reçoivent déjà le journal.

LA VIE ÉCONOMIQUE ET FINANCIÈRE

BOURSE

(COURS DE CLÔTURE)

ZURICH

OBLIGATIONS	28 nov.	29 nov.
3 ½ % Féd. 1945 déc.	101 ¼	101.10
3 ¼ % Féd. 1946 avr.	99 ¾	99 ½
3 % Féd. 1949 . . .	97.60	97.60
2 ¾ % Féd. 1954 mars	93.90	93.90
3 % Féd. 1955 juin	97.35	97 ¼
3 % C.F.F. 1938 . .	94 ¼	97.15
ACTIONS		
Bque Pop. Suisse (p.s.)	805.— d	800.— d
Union Bques Suisses	1570.—	1555.—
Société Banque Suisse	1245.—	1238.—
Crédit Suisse	1295.—	1275.—
Electro-Watt	1205.—	1195.—
Interhandel	1415.—	1375.—
Motor-Columbus . . .	1075.—	1075.—
S.A.E.G. série I	86.— d	85.— d
Indelec	617.—	610.—
Italo-Suisse	205.—	193.—
Réassurances Zurich .	2160.—	2125.—
Winterthour Accid. .	895.—	880.—
Zurich Accidents . .	4800.— d	4775.—
Aar et Tessin	1110.—	1090.— d
Saurer	1030.— d	1035.—
Aluminium	4175.—	4100.—
Bally	1010.—	1010.—
Brown Boveri	2285.—	2260.—
Fischer	1470.—	1460.—
Lonza	992.—	990.—
Nestlé Alimentana .	2800.—	2755.—
Sulzer	2600.— d	2580.—
Baltimore	198 ½ ex	192.—
Canadian Pacific . . .	135 ½	132 ½
Pennsylvania	91.—	89 ½
Italo-Argentina	27 ¾	27 ½
Royal Dutch Cy . . .	161.—	149.—
Sodec	36.—	35.—
Stand. Oil New-Jersey	238.—	231 ½
Union Carbide	455.—	448.—
American Tel. & Tel.	723.—	722.—
Du Pont de Nemours	773.—	759.—
Eastman Kodak . . .	392.—	390.—
General Electric . . .	253.—	250.—
General Foods	189.— d	184.— d
General Motors	187.—	182 ½
International Nickel .	406.—	395.—
Internation. Paper Co	436.—	426.—
Kennecott	542.— ex	525.—
Montgomery Ward . .	171 ½	170.—
National Distillers . .	108 ½	105 ½
Allumettes B.	48 ¼ d	48.— d
U. States Steel	292 ½	286.—
F.W. Woolworth Co. .	189.— d	188 ½ d

BALE

ACTIONS		
Ciba	4550.—	4500.—
Schappe	595.— d	590.—
Sandoz	4290.—	4240.—
Geigy nom.	4875.—	4850.—
Hoffm.-La Roche (b.j.)	12900.—	12600.—

LAUSANNE

ACTIONS		
B.C. Vaudoise	880.— d	880.—
Crédit F. Vaudois . .	915.—	905.—
Romande d'Electricité	530.—	525.—
Ateliers constr. Vevey	595.— d	590.—
La Suisse Vie (b. j.)		
La Suisse Accidents .	5600.—	5600.—

GENÈVE

ACTIONS		
Amerosec	195 ½	194.—
Aramayo	26.—	25.—
Chartered	36.— d	35.— d
Charmilles (Atel. de)	955.— d	955.—
Physique porteur . . .	925.—	925.—
Sécheron porteur . .	625.—	625.—
S.K.F.	186.— d	186.— d

Cours communiqués, sans engagement, par la Banque cantonale neuchâteloise

Télévisions Electronics 12.29

Bourse de Neuchâtel

ACTIONS	28 nov.	29 nov.
Banque Nationale . . .	680.— d	680.— d
Crédit Fonc. Neuchât.	715.— d	715.— d
La Neuchâteloise as. g.	1650.— d	1675.—
Ap. Gardy, Neuchâtel	235.— d	238.—
Câbles élec. Cortaillod	16300.—	16000.— d
Câb. et Tréf. Cossonay	5050.— d	5100.— o
Chaux et cim. Suis. r.	3100.—	3075.— d
Ed. Dubied & Cie S.A.	1700.— d	1750.—
Ciment Portland . . .	5900.— o	5900.— o
Etablissem. Perrenoud	500.— d	500.— d
Suchard Hol. S.A. «A»	360.—	350.— d
Suchard Hol. S.A. «B»	1775.— o	1775.— o
Tramways Neuchâtel .	560.— d	560.— d
OBLIGATIONS		
Etat Neuchât. 2½ 1932	100.—	99.50 d
Etat Neuchât. 3½ 1945	100.— d	100.— d
Etat Neuchât. 3½ 1949	100.— d	100.— d
Com. Neuch. 3¼ 1947	97.—	97.—
Com. Neuch. 3% 1951	94.— d	93.75 d
Ch.-de-Fonds 4% 1931	100.— d	100.— d
Le Locle 3½ 1947	100.— d	100.— d
Câb. Cortail. 4% 1948	100.50 d	100.50 d
Forc. m. Chât. 3¼ 1951	95.— d	95.— d
Elec. Neuchât. 3% 1951	92.— d	92.— d
Tram. Neuch. 3½ 1946	97.— d	97.— d
Chocol. Klaus 3¼ 1938	97.— d	97.— d
Paillard S. A. 3¼ 1948	97.— d	97.— d
Suchard Hold. 3¼ 1953	95.— d	95.— d
Tabacs N.-Ser. 3½ 1950	97.— d	97.— d

Taux d'escompte Banque Nationale 1 ½ %

Billets de banque étrangers

du 29 novembre 1956

	Achat	Vente
France	1.02	1.07
U. S. A.	4.26	4.30
Angleterre	10.85	11.25
Belgique	8.35	8.55
Hollande	109.50	112.—
Italie	—.64 ½	—.67 ½
Allemagne	99.—	101.50
Autriche	15.30	15.70
Espagne	8.40	8.80
Portugal	14.65	15.05

Marché libre de l'or

Pièces suisses	35.—/37.—
françaises	35.25/37.25
anglaises	45.—/48.—
américaines	8.45/8.80
lingots	4810.—/4860.—

Cours communiqués, sans engagement, par la Banque Cantonale Neuchâteloise

COURS DES CHANGES

du 29 novembre 1956

	Demande	Offre
Londres	12.21	12.26
Paris	1.24 ¼	1.25
New-York	4.28 3/8	4.28 ¾
Montréal	4.47 ¼	4.48 ¾
Bruxelles	8.74 ½	8.78
Milan	0.6965	0.7005
Berlin	104.35	104.75
Amsterdam	115.15	115.60
Copenhague	63.15	63.40
Stockholm	84.70	85.05
Oslo	61.25	61.50

Communiqués à titre indicatif par la Banque Cantonale Neuchâteloise

VOTRE APÉRITIF

« AMER MOUSSEUX »

PORRET

La situation économique en Suisse pendant le troisième trimestre

BERNE. — La commission de recherches économiques, dans son rapport sur la situation économique pendant le troisième trimestre de 1956, conclut par les observations suivantes :

Comme dans les mois précédents, la situation économique mondiale s'est caractérisée avant tout au troisième trimestre de 1956 par le volume élevé de la production et de l'emploi. Une nouvelle vague d'investissements a déferlé sur les Etats-Unis et le Canada, tandis qu'en Europe, la pénurie de plus en plus générale de main-d'œuvre et les mesures de restriction officielles ralentissaient encore un peu l'expansion économique. Malgré tout, la plupart des pays ont été impuissants à enrayer la hausse des prix et des salaires.

En Suisse, les exportations, le tourisme et, sur le plan intérieur, les travaux du bâtiment et une demande animée ont entretenu une activité économique intense. Si certaines tendances à l'inflation se sont manifestées ici et là, les prix des produits fabriqués restent pour la plupart soumis à une forte pression vu la concurrence qui s'exerce sur le marché.

Diminution de la construction des logements

La situation du marché du travail, en obligeant à pousser plus avant la rationalisation et la mécanisation des entreprises, entretient une vive activité dans le secteur des constructions à fins industrielles. De même, la production de logements urbains, qui avait fléchi au second trimestre, a réaugmenté au point de dépasser de 11,6 % les chiffres comparatifs de 1955 ; il n'en reste pas moins que, dans l'ensemble des neuf premiers mois de l'année, elle a reculé de 3 % au regard de l'an dernier. Le nombre des permis délivrés pour la construction de logements a également diminué par rapport à 1955 et cela tant au cours du troisième trimestre (— 30 %) qu'au total des trois premiers trimestres — 20 %).

Les chiffres semestriels relatifs à la construction de logements dans les communes de plus de 2000 habitants, qui viennent d'être publiés, dénotent eux aussi un fléchissement au regard de l'année passée. Si ce fléchissement ne s'élève qu'à 2 % pour la production effective, il n'atteint pas moins de 17 % en ce qui concerne les projets de construction. Malgré cela, on peut compter qu'une vive activité continuera de régner dans ce secteur au cours des mois à venir.

Intense activité industrielle

L'indice des ouvriers occupés dans l'industrie (1949 = 100) reflète une activité industrielle intense. Compte non tenu du bâtiment, il s'est inscrit à 123,9 à fin septembre, contre 122,6 à fin juin et 118,5 à fin septembre 1955. Quant au coefficient d'activité (satisfaisant = 100), qui exprime la manière dont les chefs d'entreprises jugent la situation, il s'est établi à 137 à la fin du trimestre, contre 135 à fin juin et 132 à fin septembre 1955. Le nombre des heures supplémentaires effectuées dans les fabriques a augmenté au-delà de la mesure saisonnière normale (+ 14 %) et a dépassé de 5 % les chiffres, déjà exceptionnellement élevés, qui avaient été enregistrés au troisième trimestre de 1955.

L'agriculture poursuivie par la malchance

Les agriculteurs ont été, ce trimestre encore, poursuivis par la malchance. Les intempéries ont entravé et gravement endommagé les récoltes, si bien que la Confédération a dû apporter une nouvelle fois son aide aux producteurs de céréales, déjà frappés ce printemps par les dégâts occasionnés par le gel. La qualité des pommes de terre et des fruits a également souffert des mauvaises conditions atmosphériques. La récolte de regain et de l'herbe d'automne, ainsi que de quelques cultures tardives, a été d'un rendement moyen. La vendange sera inférieure à la moyenne calculée sur de nombreuses années. La production animale destinée au marché a dans l'ensemble grossi et son rendement a augmenté à 6,6 % par comparaison avec le troisième trimestre de 1955. L'indice des prix des produits agricoles (1948 = 100) est tombé de 101,5 à 101,2 de fin juin à fin septembre (fin septembre 1955 = 99,6), tandis que l'indice des prix des agents de production agricole passait de 110,6 à 111,0 (107,1).

Salaires et capitaux

Les taux de salaire de l'industrie et du bâtiment ont également continué de s'élever : l'augmentation constatée porte tant sur le pourcentage des ouvriers qui ont bénficié de la majoration des taux de salaire que sur la mesure moyenne de cette majoration.

Trait typique de l'évolution du marché de l'argent et des capitaux, l'afflux des capitaux, si rapide qu'il soit, ne parvient pas à suivre la cadence à laquelle se développent les crédits bancaires. Aussi bien, les banques se montrent-elles de plus en plus prudentes dans l'octroi de nouveaux crédits : le taux d'intérêt moyen des bons de caisse est encore monté, de même, par endroits, que les taux hypothécaires.

Du fait du gros pouvoir d'achat résultant de ce que toute notre main-d'œuvre est pratiquement occupée, la demande d'articles de consommation s'accroît constamment. Par suite, les chiffres d'affaires du commerce de détail ont grossi de 6,1 % au regard du troisième trimestre de 1955 (produits alimentaires, boissons et tabacs + 6,4 %, objets d'habillement et autres articles textiles + 3,5 %, autres groupes + 8,9 %).

L'évolution économique actuelle permet de prévoir que le revenu national de la Suisse va augmenter une fois de plus cette année. Les chiffres concernant 1955 sont désormais connus. Il en ressort que le revenu national net a grossi de 1 milliard de francs (ou de 5 %) pour atteindre 23,3 milliards.

MIGROS

NOUVEAU

Fromage «**BEL-PAESE**» d'Italie

« Il Lombardo » **tout gras**

Un fromage de dessert qui plaira tout de suite 100 gr. **-.55**

Pourquoi Eterna emploie-t-elle 40 Facit ?

Nos clients jugent

La Fabrique d'Horlogerie **Eterna**, *à Granges, a fêté son centenaire cette année. Ses produits ont acquis une réputation mondiale par leur précision, leur élégance et leur résistance. Le fait qu'*Eterna *utilise des machines à calculer Facit signifie que cette maison accorde toute sa confiance à la qualité, à la précision des machines à calculer* Facit.

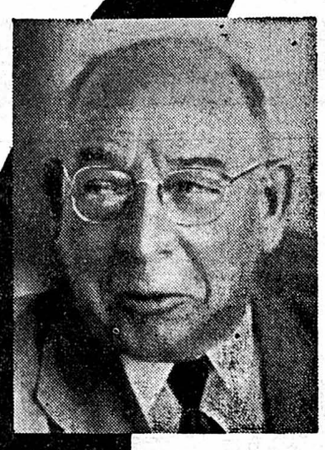

Monsieur Knuchel, vice-directeur et chef des ventes de la Fabrique d'Horlogerie Eterna
a largement contribué à établir la réputation mondiale des montres **Eterna.** *Monsieur Knuchel, qui vient de fêter ses 50 ans de service, nous déclare : « Nous avons acquis la première Facit en 1936. Aujourd'hui, nous employons 40 machines à calculer — toutes des Facit. Est-ce assez dire ?»*

Faites donc comme Monsieur Knuchel, vice-directeur d'Eterna:

Confiez à vos collaborateurs les instruments de travail les plus modernes. Ils auront plus de plaisir à la tâche et seront plus productifs. Suivez l'exemple de nombreux chefs à la hauteur: Essayez une Facit CA-1-13 pendant une semaine sans engagement — cela ne vous coûtera pas plus qu'un coup de téléphone!

Mademoiselle Burkhard du Département deFacturation d'Eterna:
« Je travaille depuis quelques années déjà sur les machines à calculer Facit. Elles sont pratiques et simples. Calculer sur ces machines est un jeu — de doigts ! Elles travaillent vite, avec précision, sont silencieuses et me rendent de grands services à la facturation. »

Imitez Mademoiselle Burkhard:

Familiarisez-vous avec la nouvelle Facit CA-1-13. Vous en serez enchanté dès la première — touche! Vous admirerez ses réactions faciles, rapides et silencieuses! Persuadez votre chef que la nouvelle machine à calculer Facit vous permettrait de rendre davantage en moins de temps tout en vous conservant toujours votre bonne humeur!

Vente et service dans 102 pays.

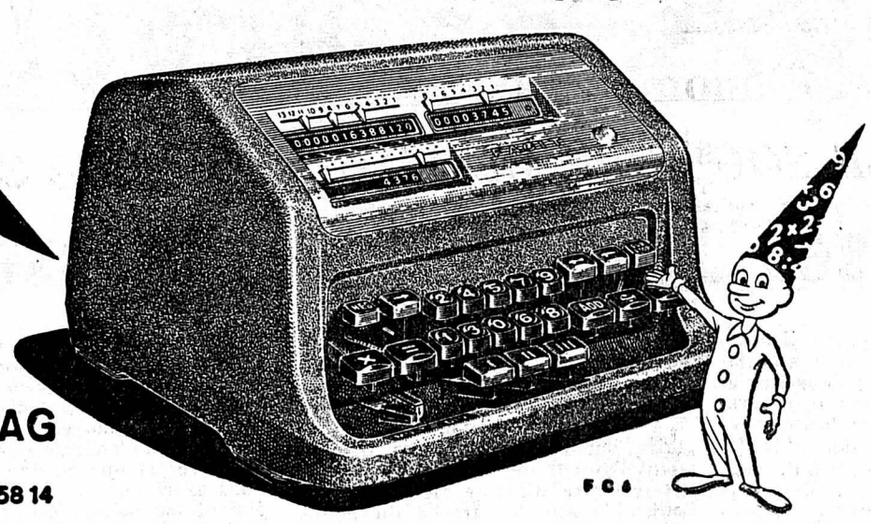

FACIT -VERTRIEB AG

Zurich 1 Löwenstrasse 11 Tél. 051/27 58 14

Etabl. Hans Baldegger, dépositaire pour les cantons de Berne, de Soleure et de Neuchâtel.

Bienne : 4, rue de la Gare, tél. (032) 3 77 91.

Berne : Kapellenstrasse 22, tél. (031) 2 55 33.

Chefs d'oeuvre de l'art survivent aux vicissitudes du temps

Chemises Metzger depuis 1888

A l'avant-garde de la mode mais fidèle à la qualité traditionnelle, la chemise Metzger est un chef d'oeuvre de la production textile suisse

SOUPLA
nouveauté absolue!
(brev. + no. 291 165)
Un col souple tenant,
de tenue correcte et sans plis,
même sans baleines,
respectant la structure naturelle du tissu,
ne rétrécissant pas et facile à repasser.
(Les femmes apprécient
particulièrement cet avantage)

1888

CHEMISES DURABLE **METZGER**

S.A. GUST. METZGER, BALE

WEISKÖNIG

Quelle que soit la marque de votre

VÉLO

donnez le

À RÉVISER

pendant la mauvaise saison au magasin

M. Bornand

POTEAUX 4

Garage pour l'hiver

Lutz

RADIO-TÉLÉVISION
Croix-du-Marché
(Bas du Château)
Neuchâtel

RADIO-GRAMO, 4 gammes d'ondes, 2 haut-parleurs, 7 lampes, 6 touches (dimensions : 595 × 362 × 342 mm.) avec tourne-disques 3 vitesses, pick-up extra-léger

FACILITÉS DE PAIEMENT : SEULEMENT **Fr. 499.-**

Premier versement : Fr. 70.— ensuite Fr. 30.— par mois

ELNA

la machine à coudre de ménage aux qualités éclatantes

ELNA Supermatic

vous permet de tout faire – des travaux de couture les plus simples

aux points décoratifs les plus élégants et les plus variés, exécutés de façon entièrement automatique – avec une facilité vraiment surprenante.

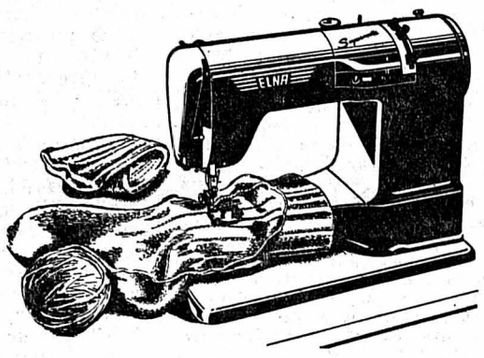

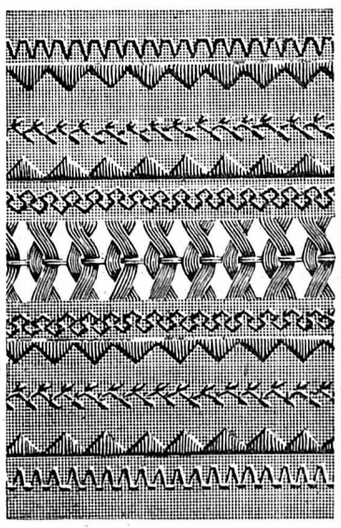

ELNA Supermatic

la plus simple de toutes les machines à coudre de ménage entièrement automatiques.

G. DUMONT Epancheurs 5, Neuchâtel

N'OUBLIEZ PAS NOTRE GRAND CHOIX D'ACCESSOIRES

(038) 5 34 24

La machine à coudre ZIGZAG la meilleur marché

s'achète en appelant le No de téléphone

(038)

5 34 24

H. Wettstein

Grand-Rue 5 - Seyon 16

NEUCHATEL

Agence BERNINA pour le canton de Neuchâtel

Pour une bonne fondue

Jura, Gruyère de premier choix
Mélange spécial pour fondue
Vacherin fribourgeois

Escargots d'Areuse

garantis pur beurre

MONT-D'OR

Véritable

FOIE GRAS de Strasbourg

Toutes les spécialités en produits laitiers au meilleur prix

L'ARMAILLI

A. Borloz HOPITAL 10

Le dormeur serait très effrayé s'il était ainsi réveillé!

un

Junghans-BIVOX

est préférable.
Ce réveil agréable est en vente dès frs. 15.50 chez les bons horlogers.

P 0201 As

Union suisse du commerce de fromage SA Berne

Les meules de Sbrinz sont entreposées par milliers dans de grandes caves de la Suisse centrale et du canton de Lucerne où elles sont traitées avec soin pendant 2–3 ans. C'est alors seulement qu'elles sont livrées au commerce. Des connaisseurs et des fins-becs prétendent même que ce fromage n'atteint sa pleine maturité qu'après 4 ans d'entreposage, au cours duquel il perd une partie de sa teneur en albumine. Ce phénomène correspond à la transformation que subit le fromage plus jeune dans l'estomac de l'homme. C'est pourquoi il est si digestif, même pour les organismes les plus délicats. Le Sbrinz est un fromage de haute valeur, très aromatique et bon marché. Il ne devrait jamais manquer sur votre table.

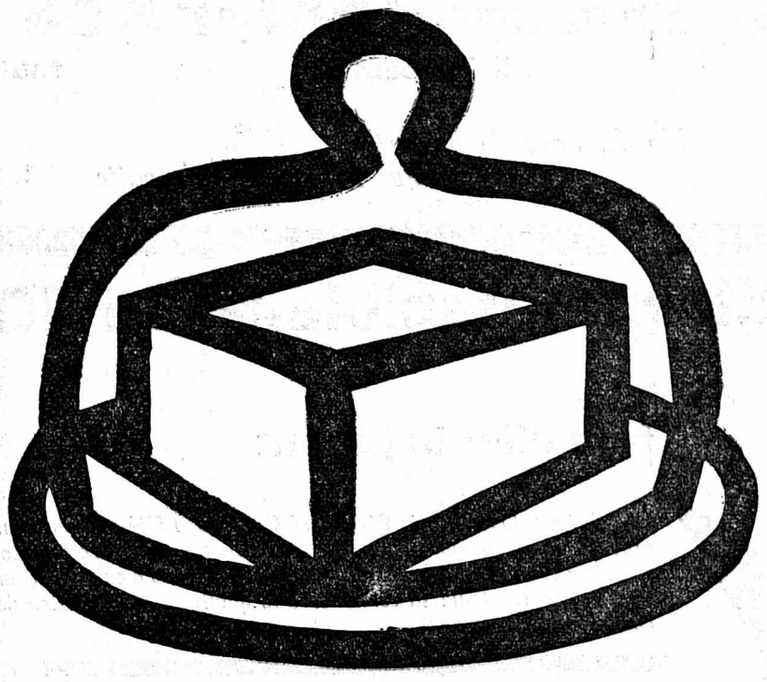

Gratin-éclair. Cinq minutes suffisent amplement pour mettre dans une forme à gratin bien beurrée du filet de poisson (congelé ou frais) que vous recouvrez de 100 g de champignons coupés en fines rouelles et saupoudrés de 100 g de Sbrinz râpé. Semez à la surface quelques bonnes coquilles de beurre, glissez à four bien chaud et gratinez 40 à 50 min. à chaleur moyenne.

7

Deux produits Gallay INTERTHERM de qualité

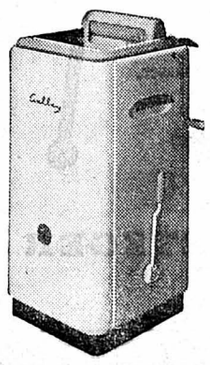

La petite machine qui lave comme à la main — sans batteur mécanique • Aucun risque de détérioration du linge • Avec ou sans chauffage ou avec chauffage électrique ou au gaz.
Contenance : 3 kg. de linge sec.

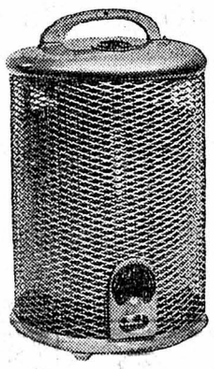

Radiateurs électriques à circulation d'air forcée par ventilateur • Le chauffage idéal pour les soirées d'automne et comme chauffage d'appoint.
Divers modèles de 1,2 à 12 kW.

Fabricant : **Usines Jean Gallay S. A., Genève**

Agence générale de vente :
INTERTHERM S. A., Zurich
Nuschelerstrasse 9 - Tél. (051) 27 88 92

En vente chez tous les installateurs électriciens - Services Industriels - Installateurs sanitaires

Si l'on est connaisseur en salami — on prend Negroni

La viande du réputé salami NEGRONI provient du bétail le meilleur d'Italie. Pourtant non seulement le choix soigné de la viande fait du salami NEGRONI une spécialité italienne savoureuse, un produit reconnu dans le monde entier parfait et incomparable quant au goût et à l'arôme, mais aussi et autant la recette traditionnelle et les méthodes éprouvées de fabrication et de stockage dans les établissements NEGRONI — situés dans la région agricole la plus riche d'Italie.

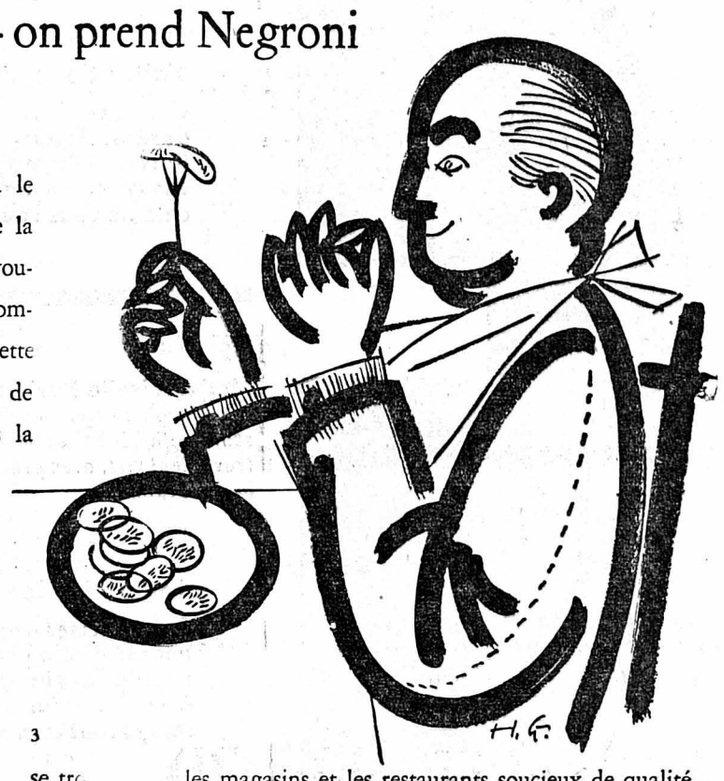

SALAMI Negroni CREMONA (ITALY) le champion du goût

3

se tro[illegible] les magasins et les restaurants soucieux de qualité.

★ ★ ★ ★ ★ ★ ★

REFLETS DU PAYS DE NEUCHATEL

A la mémoire de

GEORGES NAGEL (1899-1956)

Théologien et égyptologue

Le jour même où la Suisse alémanique perdait un de ses plus grands hébraïsants, Ludwig Kœhler, à Zurich, la Suisse romande perdait Georges Nagel, titulaire de la chaire d'hébreu et d'Ancien Testament à l'université de Genève.

A vrai dire, Georges Nagel fut et resta toujours profondément neuchâtelois. Né en 1899, il fit toutes ses classes à Neuchâtel, puis ses études supérieures à la Faculté de théologie de notre université. Mais dès son temps de collège se révéla chez lui, en marge des études régulières, un goût prononcé pour l'égyptologie, science difficile mais originale, à laquelle il s'initia patiemment, comme écolier déjà, puis comme étudiant, sous la direction du grand égyptologue neuchâtelois Gustave Jéquier. Il acquit bientôt une telle familiarité avec ces matières ardues qu'il put rédiger sa thèse de licence en théologie sur un sujet aussi spécial que les relations politiques entre l'Egypte et la Palestine sous les rois, thèse où s'affirmaient déjà ses connaissances étendues sur l'histoire du pays des pharaons. Après plusieurs années d'études à Berlin, où il entra en contact avec les maîtres de l'école égyptologique allemande, puis à Paris, il acquit un savoir philologique, historique et archéologique solide et si méthodique qu'il put présenter à notre université sa thèse de doctorat où il donnait l'édition d'un papyrus funéraire du Nouvel Empire, travail qui eut l'honneur d'être accueilli dans le Bulletin de l'Institut français d'archéologie orientale. Tout cela sans bruit et sans réclame, mais par un travail en profondeur.

Pendant quelques années, Nagel exerça ensuite le ministère pastoral à la Chaux-du-Milieu, et là, dans la longue vallée, près des Joux et des tourbières, dans les vieilles fermes jurassiennes entourées d'alisiers et de sorbiers, il fut un pasteur modeste et humble, sans rhétorique sonore, sans activisme agité et sans dogmatisme autoritaire, s'efforçant, par sa vie et ses paroles, d'amener ses paroissiens à la foi, à la charité et à la paix.

Puis l'université de Genève fit appel à lui pour la chaire d'Ancien Testament et là aussi, pendant près de vingt ans, sans ostentation et sans vanité, par la pratique des méthodes philologiques et de la critique historique, il initia ses étudiants à la conception scientifique et historique de l'Ancien Testament, la solidité et l'étendue de son savoir conférant à ses cours une autorité bien supérieure à celle d'un simple succès de conférencier.

C'est là, en pleine activité, dans l'accomplissement obscur et fidèle de sa tâche, qu'après quelques mois de maladie la mort l'a enlevé prématurément à sa famille où il était entouré de tant d'affection et de sollicitude, et à la Faculté de théologie de Genève qu'il a servie avec un constant dévouement.

Si les publications proprement théologiques de Nagel ne furent pas très nombreuses, mais témoignent de son information scrupuleuse et rigoureuse, en revanche notre compatriote avait acquis une large réputation par ses publications égyptologiques, fondées sur l'étude directe et personnelle des documents et sur la patiente analyse des textes ou des faits archéologiques. Georges Nagel avait d'ailleurs fait en Egypte plusieurs saisons de fouilles et, récemment encore, il y relevait sur les sarcophages les textes du Livre des Morts. Aussi l'Institut français d'archéologie orientale a-t-il pu publier deux gros volumes de lui sur les fouilles de Deir el Medineh et sur la céramique du Nouvel Empire à Deir el Medineh, sans parler de monographies de moindre envergure. Travaux austères, méthodiques, mais auxquels son vieux maître rend le témoignage d'être d'une forte tenue et d'une valeur durable.

Vie, carrière d'une parfaite unité, dont la modestie, la conscience scientifique et le dévouement sans phrases furent les constantes. Vie d'austérité et d'effort patient qu'il coupait de retraites dans sa chère solitude jurassienne de Chaumont. Vie et carrière où il a été constamment soutenu par la compagne qui savait le comprendre, mais s'effacer derrière les exigences d'une vocation de savant.

Unité de cette vie et de cette carrière, c'est-à-dire, chose si rare, un style de la vie, et un style dont l'âme fut cette vertu suprême : la bonté et la charité.

Paul HUMBERT.

Chianti de marque
SPALLETTI
5.80, 5.30 et 4.80 la flasque
AU CEP D'OR
W. Gaschen - Tél. 5 32 52 - Moulins 11

LE SOUVENIR DE L'AUTEUR DES « CONFESSIONS »

Un musée Jean-Jacques Rousseau à Môtiers ?

Au cours de l'hiver passé, il a été constitué à Neuchâtel une association dont le but est de « susciter et de favoriser l'acquisition d'autographes et de documents relatifs à cet écrivain et d'en faire don à la bibliothèque de la ville. » Ce but, louable en soi, n'est pas de nature à éveiller un grand intérêt en dehors d'un cercle très restreint d'intellectuels. Cette association ne pourrait-elle pas étendre son activité en prenant l'initiative de créer un musée J.-J. Rousseau à Môtiers ? Ce village a la chance de posséder encore la maison qu'occupa le philosophe pendant plus de trois ans, de juillet 1762 à septembre 1765, non pas dans son état actuel car la partie est de l'immeuble fut détruite dans un incendie à la fin du XVIIIme siècle et reconstruite, malheureusement, dans un autre style. En revanche, le côté sud-ouest avec sa galerie extérieure protégée par un auvent est encore tel que l'a vu le grand écrivain :

« La maison que j'occupe, écrit-il au maréchal de Luxembourg le 28 janvier 1763, est grande, assez commode. Elle a une galerie extérieure où je me promène dans les mauvais temps. Vis-à-vis de mes fenêtres, une superbe cascade qui du haut de la montagne tombe par l'escarpement d'un rocher dans le vallon avec un bruit qui se fait entendre au loin surtout quand les eaux sont grandes. Sous ma fenêtre, une très vieille fontaine dont le bruit fait un de mes délices. »

~ ~ ~

La ville de Montmorency, où il vécut de 1758 à 1762, a installé un musée J.-J. Rousseau dans des salles de la mairie. Chambéry a les Charmettes, Paris lui a réservé une salle au musée Carnavalet et Genève a inauguré naguère un musée Voltaire dans la maison des Délices, dont l'auteur de « Candide » était le propriétaire. Comme rien n'est négligeable sur les traces du génie, pourquoi notre pays ne garderait-il pas le souvenir d'un homme illustre, quoique très discuté, dans un musée qui serait en même temps une attraction pour le village de Môtiers. Les guides touristiques le mentionneraient et le recommanderaient à l'intérêt de ceux pour qui Rousseau n'est pas un inconnu. On préserverait aussi cet immeuble dans la crainte qu'il ne soit menacé et voué quelque jour à la pioche des démolisseurs.

Malheureusement, nous ne possédons rien de ce qui lui a appartenu pendant son séjour dans notre pays. Après lui, plusieurs de ses meubles ont été achetés par un Anglais et l'on ignore ce qu'ils sont devenus. En revanche, nous possédons un inventaire très complet, dressé par les soins de Mme Boy de la Tour, après le départ précipité de Rousseau du Val-de-Travers. Il a été reproduit in extenso par Philippe Godet dans un numéro du « Musée Neuchâtelois » et nous restitue par là son milieu. Nous savons que Rousseau occupait avec sa compagne Thérèse Levasseur trois chambres et une cuisine et nous savons exactement comment ces pièces étaient meublées. Il serait donc facile de les reconstituer à peu de frais car aucun luxe ne régnait chez cet homme, qui a toujours aimé la vie simple. A ces quatre pièces, on pourrait en ajouter une cinquième, réservée à l'iconographie très riche de Rousseau. On fixerait aux parois les images ou les gravures rappelant divers épisodes de sa vie, dans leur ordre chronologique et ainsi se dérouleraient, comme dans un film, toutes les phases d'une existence très mouvementée. Au centre, une vitrine renfermerait une édition complète de ses œuvres et peut-être deux ou trois lettres autographes datées de Môtiers.

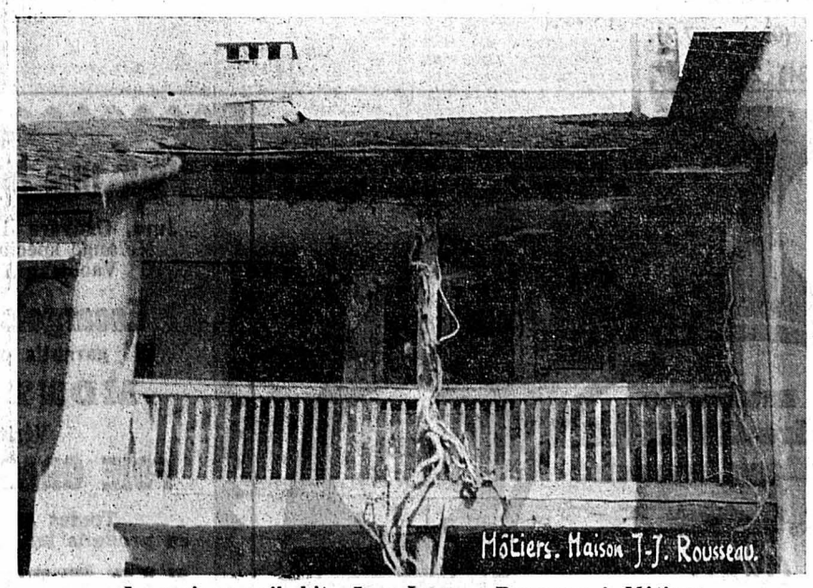

La maison qu'habita Jean-Jacques Rousseau à Môtiers.

Et pourquoi ne placerait-on pas dans la pièce qui lui servait de « studio » un mannequin le représentant dans le costume d'Arménien qu'il portait au Val-de-Travers, et assis devant un coussin à dentelles, en train de confectionner un de ces lacets qu'il promettait à toute jeune fille du village qui, à son mariage, s'engageait à nourrir elle-même son enfant ? Au musée des Délices, nous voyons Voltaire à sa table, une plume à la main, tel qu'il était à cet époque de sa vie. On pourrait même ajouter, debout, devant son fourneau de cuisine, le mannequin de Thérèse Levasseur, vêtue comme l'étaient alors les femmes de notre pays, un cordon-bleu au dire de ceux qui ont eu le privilège de s'asseoir à la table du philosophe.

On aurait ainsi créé une ambiance, un climat reflétant le milieu fort simple où vivait Jean-Jacques dans notre pays ; et, en parcourant ces chambres dont tant d'hôtes illustres ont franchi le seuil, le visiteur se dirait que c'est là, entre ces murs, qu'il écrivit des lettres en grand nombre, qu'il rédigea sa réponse éloquente et courageuse à Mgr de Beaumont, archevêque de Paris, qu'il écrivit les « Lettres de la Montagne », cet ouvrage si dense et d'une dialectique si serrée, qu'il acheva son « Dictionnaire de musique », et n'est-il pas émouvant de penser que c'est dans la pénombre de la plus modeste de ces pièces qu'il a commencé la rédaction de ce livre unique dans notre littérature que sont les « Confessions ».

La commune de Môtiers s'intéresserait sans doute à cette création et la Société des amis de J.-J.-Rousseau trouverait sans peine au Val-de-Travers et ailleurs bien des adhérents qui, par une modique cotisation annuelle, contribueraient à la fondation et à l'entretien de ce musée.

Souhaitons que notre suggestion ne tombe pas dans le silence des grandes indifférences.

Samuel ROBERT.

N'ATTENDEZ PAS DE RECEVOIR DES VŒUX POUR ENVOYER LES VOTRES

Prenez les devants et commandez à l'IMPRIMERIE CENTRALE
1, rue du Temple-Neuf

DES CARTES DE NOËL ET DE NOUVEL AN

avec l'impression de votre nom

BROSSE A DENTS
GIBBS Souple
LA BROSSE SÛRE QUI DURE

Sécurité et santé

de vos enfants

La sécurité et la santé de vos enfants passe avant tout. C'est maintenant qu'ils sont le plus exposés aux refroidissements et aux contagions.

Pour passer un hiver heureux, pour fortifier vos enfants et les voir toujours bien portants, offrez-leur une cure d'**Oranol** au **CALCIUM.**

Pour les adultes aussi, ORANOL au CALCIUM signifie force et santé durant tout l'hiver.

Toutes les vitamines de l'huile de foie de morue sont contenues dans Oranol qui est sous contrôle permanent de l'Institut suisse des vitamines à Bâle.

Le calcium qu'Oranol fournit à l'organisme de vos enfants favorise la croissance.

Oranol a le goût délicieux du sirop d'orange ; c'est pourquoi vos enfants le prennent avec plaisir.

Un produit de la MAISON PAUL EGGIMANN, Thalwil.

En vente dans les drogueries spécialisées.

Association suisse de droguistes
Section neuchâteloise

GÉNISSE

Premier choix

BOUILLI	le ½ kg. Fr.	2.25	et 2.50
Rôti	le ½ kg. Fr.	3.–	et 3.25

PORC FRAIS

Ragoût	le ½ kg. Fr.	3.25
Rôti	le ½ kg. Fr.	3.50
Côtelettes filet	le ½ kg. Fr.	4.–
Jambon de campagne	les 100 gr. Fr.	1.—

MOUTON

Gigot	le ½ kg. Fr.	4.50
Epaule à rôtir	le ½ kg. Fr.	3.50
Ragoût	le ½ kg. Fr.	2.50
Côtelettes	les 100 gr.	85 ct.

Boucherie **BERGER**
Seyon 21 - Tél. 5 13 01

Chaque goutte soulage !

Des haricots fondant sur la langue, aussi frais qu'à la cueillette !

Malgré la saison, vous n'avez pas à vous priver d'un tel régal: Les haricots les plus fins, les plus tendres ont été cueillis pour vous au moment favorable de leur maturité. FRISCO les a surgelés et vous les offre aussi frais que s'ils venaient du jardin.

Aucune préparation, aucun déchet, aucune perte de temps: dans leur appétissant emballage, les succulents haricots FRISCO vous arrivent prêts à la cuisson.

Aujourd'hui encore, demandez les délicieux

Haricots **FRISCO** frais
surgelés

L'ÉDITION DE 1957 DE L'ALMANACH DU VÉRITABLE

MESSAGER BOITEUX

DE NEUCHATEL

est en vente depuis

aujourd'hui

On y trouve un récit très complet de l'insurrection royaliste de septembre 1856. Il est abondamment illustré.

En vente dans toutes les librairies, dans les kiosques et dans de nombreux magasins au prix de 1 fr. 50 l'exemplaire.

Demandez à la porteuse de la « Feuille d'avis de Neuchâtel » de votre quartier ou de votre localité, de vous en réserver un exemplaire.

Ménagères, profitez de consommer du

POISSON

frais non surgelé
du magasin spécialisé

PALÉES, BONDELLES et filets
Excellentes BONDELLES
fumées de 60 ct. à 1.— pièce
TRUITES de rivière vivantes
BROCHETS entiers et en tranches
FILETS DE PERCHE

Grand choix de

POISSONS DE MER

Saumon entier et au détail
et **saumon fumé**
Soles et filets - Colin
Cabillaud - Turbot
Raie - Baudroie
entier et en tranches
Filets de carrelets
Filets de dorsch et filets de dorsch panés - Merlans et filets
Morues salées
Bel assortiment de poissons fumés

Cuisses de grenouilles

et **moules** fraîches

AU MAGASIN

LEHNHERR

FRÈRES

GROS
Marin
Tél. 7 57 44

DÉTAIL
Neuchâtel
Tél. 5 30 92
Trésor 4

Expéditions au dehors. Vente au comptant.

Radio WEGA

Radio WEGA dans tout magasin spécialisé
Agence générale: Willy Egli & Co. Zurich

FROMAGES

Mélange spécial pour une fondue exquise

VACHERINS, MONT-D'OR
1er choix des Charbonnières

BEAUX GROS ŒUFS FRAIS
du pays et étrangers

Bel assortiment en fromages de dessert

Prix de gros pour revendeurs

STOTZER

Rue du Trésor 2 Tél. 5 13 91

Seuls les cadeaux qui durent font réellement plaisir

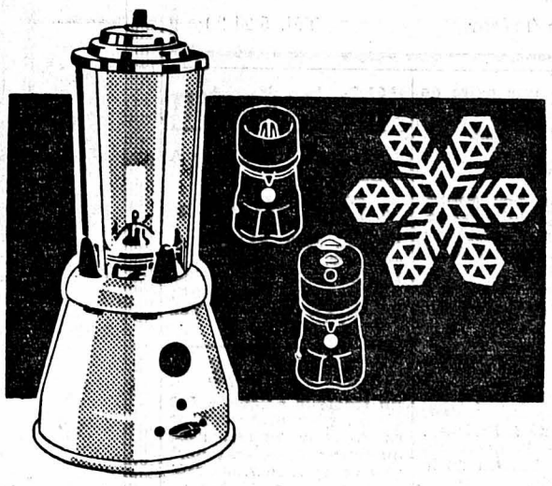

Les petits plats de la diététique moderne, préparés avec un mixer ou autre appareil de cuisine combiné, enrichissent vos menus quotidiens. Mais comme pour tout autre article électrique, seul l'électricien spécialisé est à même de vous conseiller lors du choix de votre appareil. (Facilités de paiement grâce au système de location/achat à tempérament.)

Elexa

Tél. 5 45 21 NEUCHATEL Seyon 10

ÉLECTRICIEN SPÉCIALISÉ

PASSAP M 201 345.-

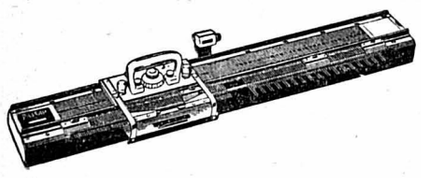

200 mailles, entièrement acier, incassable, sans poids, pas de mailles écoulées.
Démonstrations sans engagement au magasin et à domicile. - Facilités de paiement depuis Fr. **18.-** par mois.

R. Nägeli agence Pfaff, Seyon 24 a, **Neuchâtel.** Tél. 5 33 32

---

la qualité
votre confiance
notre réputation

LUTHER NEUCHATEL
PLACE PURRY

Monsieur Walther Cattin, épicier à la Chaux-de-Fonds

vous dit pourquoi...

« Pourquoi j'ai adhéré à l'Usego ? Parce que je dispose ainsi d'une organisation puissante qui me permet de mieux servir ma clientèle à des prix au moins aussi favorables que ceux des entreprises qui se proclament volontiers les champions du bon marché. Un exemple : le café. Je ne pourrais pas à moi seul avoir des rôtisseurs spécialisés et une installation de torréfaction aussi perfectionnée que celle d'Usego. Un avantage entre cent — et je suis heureux de faire profiter mes clientes de tous ces avantages. »

Ces déclarations de M. Walther Cattin, détaillant chaux-de-fonnier bien connu, vous indiquent une des raisons pour lesquelles

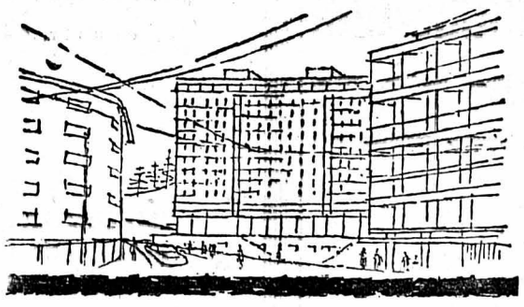

...le magasin USEGO vous sert bien et à bon compte

MM

Samedi au BAR :

GRANDE VENTE DE

POULETS RÔTIS A LA BROCHE

poids frais 750-800 g.

entier **5.—** demi **2.50**

MENU DE SAMEDI :

MIXED-GRILL **2.-**

Risotto
Salades de saison
(pain et service compris)

MARCHÉ-MIGROS

Retrouvez le bon vieux temps...
avec notre

Jambon de campagne chaud fumé à la cheminée

100 g. **1.30**

VENTE SPÉCIALE : SAMEDI

BOUCHERIE :

Ragoût	de porc, ½ kg.	**3.20**
Tranches	de veau 100 g.	**1.30**
Entrecôtes	Ire, 100 g.	**1.25**
	IIme, 100 g.	**1.-**

Fraîcheur et qualité aux prix les plus modestes

MARCHÉ-MIGROS

THE MARCHAND

Un délicieux THÉ DE CEYLAN

LES THÉS MARCHAND S. A., LAUSANNE

Il est plus sage de ne rien décider
avant d'avoir vu la collection de

tissus de France
de
FRED. KUNZ
tapissier - décorateur
COLOMBIER Tél. 6 33 15 et 6 35 57

Cette semaine, ménagères, profitez...

BOUILLI

1er choix, qui fait la renommée de notre maison

Fr. 2.80 à 3.20

le ½ kg.

BOUCHERIE-CHARCUTERIE
LEUENBERGER
Rue du Trésor Tél. 5 21 20

A vendre une paire de

pantalons fuseaux

lainage noir, peu portés, pour dame, taille 42-44.
Demander l'adresse du No 5351 au bureau de la Feuille d'avis.

A vendre, faute d'emploi, un

fer à repasser

à vapeur et à sec, neuf avec garantie, valeur Fr. 88.—, cédé à Fr. 50.—.
Demander l'adresse du No 5352 au bureau de la Feuille d'avis.

FOOTBALL
ballons, chaussures, etc.
Grand choix
Prix avantageux
A. Grandjean
Saint-Honoré 2
NEUCHATEL

A vendre un

GRAND LIT

style Louis XV, 1 grande armoire Louis XV à deux glaces, 1 table de chevet Louis XV, bois acajou, literie en parfait état. Tél. 5 70 80 de 12 à 14 h. et le soir après 6 heures.

A la même adresse, un

ROMIX-COMBI

neuf, faute d'emploi.

Véhicules à moteur

Occasion unique. A vendre

« CHEVROLET »

16 CV., 1952, 42.000 km. garantis, noire, housses, radio, état impeccable, n'a pas eu d'accident ; prix : Fr. 4500.—. Tél. (039) 2 69 88.

A VENDRE

un tracteur « Vevey » 560 diesel, avec moteur neuf et batterie neuve, avec ou sans accessoires ; herse « Vevey », relevage mécanique, et charrue « Henriod », gros modèle ; conviendraient pour entrepreneur de travaux agricoles ou de transports de bois ; moteur garanti 6 mois par l'usine. A la même adresse, faute d'emploi, citerne à mazout, contenance 5500 litres, neuve. Faire offres par écrit à Ch. Perrenoud, Cossonay-Ville. Prix à discuter.

Ayant acheté nouveau modèle, à vendre

« FIAT 600 »

20.000 km., fort rabais. Tél. 5 50 53.

« VW »

à l'état de neuf, à vendre. Facilités de paiement. Adresser offres écrites à L. G. 5354 au bureau de la Feuille d'avis.

« PEUGEOT 203 » 1949, 4 portes, 5 places. Moteur révisé, peinture et intérieur neufs, Fr. 2000.—.
« PEUGEOT 203 », 1950. Cabriolet, 4 portes, 5 places. Sans révision. Bas prix.

Demandez renseignements, essais sans engagement, à l'Agence PEUGEOT

GARAGE DU LITTORAL
J.-L. SEGESSEMANN NEUCHATEL
Début route des falaises - Tél. 5 26 38

Nos belles occasions

Simca Aronde 1300, 1957.
Berline « Elysée » 7 PS, dernier modèle, verte, neuve, prix intéressant.
Citroën légère 1947, 10 PS.
Limousine gris clair, révisée, housses, machine très soignée ;
idem 1949, limousine noire,
Peugeot 203, 1949, 7 PS.
Limousine gris clair,
idem 1950, limousine gris foncé,
Opel Record 1955, 8 PS.
Limousine gris clair, peu roulé ;
idem 1955, gris moyen,
VW 1953 de luxe, grise et bleue, housses, radio.

FACILITÉS DE PAIEMENT

Werkhof - Garage S. A.
Soleure - Tél. 065/2 18 48

CHEVEUX

Moyen efficace pour la pousse des cheveux. Arrête la chute, supprime les pellicules. Grand succès.

Mme ROSSIRE
Reçoit à l'Hôtel de la Fleur de Lys, le lundi, de 13 à 21 heures

---

Huiles de chauffage
COMBUSTIBLES
COMBE-VARIN S. A.
Bourgogne - Tél. 8 24 12

Trains électriques

La distribution des catalogues illustrés a lieu dès ce jour au Domino, Treille 6.
Märklin, Fr. 0.50.
Buco, Fr. 0.10.

Lit d'enfant

une poupée, patins vissés No 39, à vendre. — Tél. 5 47 72.

Deux chambres à coucher

en noyer, modernes, avec têtes de lits et coiffeuse, à vendre à prix avantageux. Rossel, place Purry (nord de la Banque cantonale). Tél. 5 86 60.

Visitez le grand comptoir d'appareils ménagers de la Côte

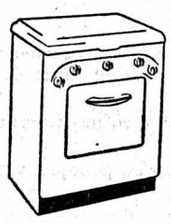

Gaz - Bois - Electricité
SOLOR - SURSEE - SARINA - LE RÊVE
HOFFMANN
potagers combinés

EXPOSITION PERMANENTE

Beck & Cie Peseux

La bonne maison de chez nous, fondée en 1921

GRANDE EXPOSITION DE PETITS MEUBLES

Un choix de cadeaux unique en son genre !

Le cadeau qui plaît... Tables de radio, nombreuses nouveautés depuis Fr. **21.50**

Jolie table fantaisie Fr. **49.–**

Choix incomparable également de meubles clairs, modernes, de style suédois. Voyez nos vitrines !

Un cadeau original... offrez un porte-journaux, grand choix, depuis Fr. **12.50**

Une belle jardinière, choix complet depuis Fr. **23.90**

Pour les plantes... un cadeau fort apprécié Fr. **66.–**

Un cadeau utile est toujours apprécié... Offrez une jolie table roulante ! Choix incomparable à partir de Fr. **46.–**

Choisissez une jolie sellette ! Nouveaux modèles originaux, couleurs vives, à partir de Fr. **11.–**

Un élément très décoratif... et pratique ! Tables gigogne 3 pièces depuis Fr. **81.50**

Table de salon, plateau noyer, ronde ou carrée Fr. **45.–**

Tables de salon, classiques ou fantaisie, choix immense, de Fr. **34.–** à Fr. **325.–**
comme cliché, plateau noyer Fr. **119.–**

Un cadeau de bon goût... grand choix de travailleuses, à partir de Fr. **53.–**

Superbe bibliothèque, faces noyer, rayon mobile depuis Fr. **110.–**

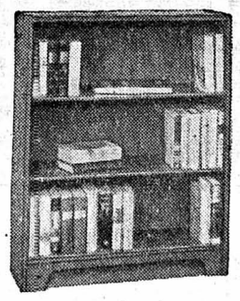

Bibliophiles ! demandez le cadeau de vos rêves... bibliothèques sur socle, toutes dimensions, choix incomparable de Fr. **47.50** à Fr. **206.–**

Un petit meuble pratique... Jolie étagère à livres, pieds galbés Fr. **66.–**

Devenez votre propre ensemblier ! Nos merveilleux petits meubles « combi », pouvant être ajoutés les uns aux autres et combinés de manière illimitée, vous permettent de meubler vos pièces selon votre goût artistique personnel... Venez les voir !

Un choix sans pareil ! Liseuses, très jolis modèles, depuis Fr. **29.–**
Lampadaire, pied torse, depuis Fr. **64.–**

Petit meuble pratique pour tout usage, bois dur Fr. **115.–**
Autres modèles, depuis Fr. **59.50**

IMPORTANT ! La présente annonce ne donne qu'un petit aperçu de notre choix immense... Une visite à nos vitrines et magasins s'impose !

Nous réservons pour les fêtes - Livraisons franco domicile à la date demandée

Meubles G. Meyer

NEUCHATEL — 11, faubourg de l'Hôpital — Tél. 5 75 05

l'Elixir à la Gelée Royale

ainsi que tous les merveilleux produits de beauté

ORLANE

PARIS

sont arrivés... et s'obtiennent à nouveau à la

parfumerie spécialisée

Schenk

haute coiffure

Tél. 5 26 97

★

Renseignements gracieux

RÔTI DE BŒUF

extra-tendre

SUPERBE BOUILLI

CHOUCROUTE ET COMPOTE AUX RAVES GARNIES

BOUCHERIE « MONT-FLEURI »

MAX HOFMANN

Rue Fleury 20 Tél. 5 10 50

Tos cheveux ne sont pas en fil de fer!

CREME FIXATEUR CORREX-RAUSCH

aux plantes actives

modèle et soigne vos cheveux sur une base végétale

A vendre, comme neuve, une

locomotive Märklin

type 1 C-C 1, Ce 6/8, écartement HO 16,5 mm., très peu utilisée : 100 fr., ainsi qu'un

transformateur Märklin

modèle No 280 A, également en parfait état : 25 fr. Les deux articles ensemble : 110 fr. Téléphone 5 62 45 dès 19 heures.

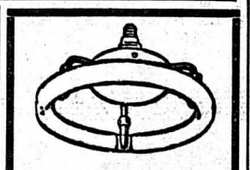

Lampes au néon

à visser dans la douille de chaque lampe, 32 watts, 220 volts, 30 cm. de diamètre. Luminosité équivalant à une lampe de 150 watts. Prix Fr. 50.—

PLAFONNIERS

complet, 220 volts. Longueurs : 60, 100 et 120 cm. Prix Fr. 28.—

L. GROGG & Cie Lotzwil

Tél. (063) 2 15 71

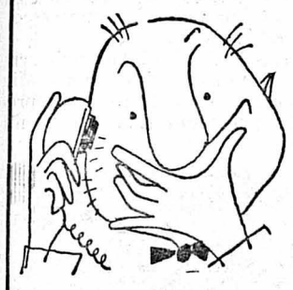

ATTENTION !

Pour un **RASOIR ÉLECTRIQUE,** ses réparations ou pièces de rechanges, adressez-vous à un spécialiste qui vous conseillera judicieusement.

Willy Maire

salon de coiffure

Seyon 19 - Neuchâtel

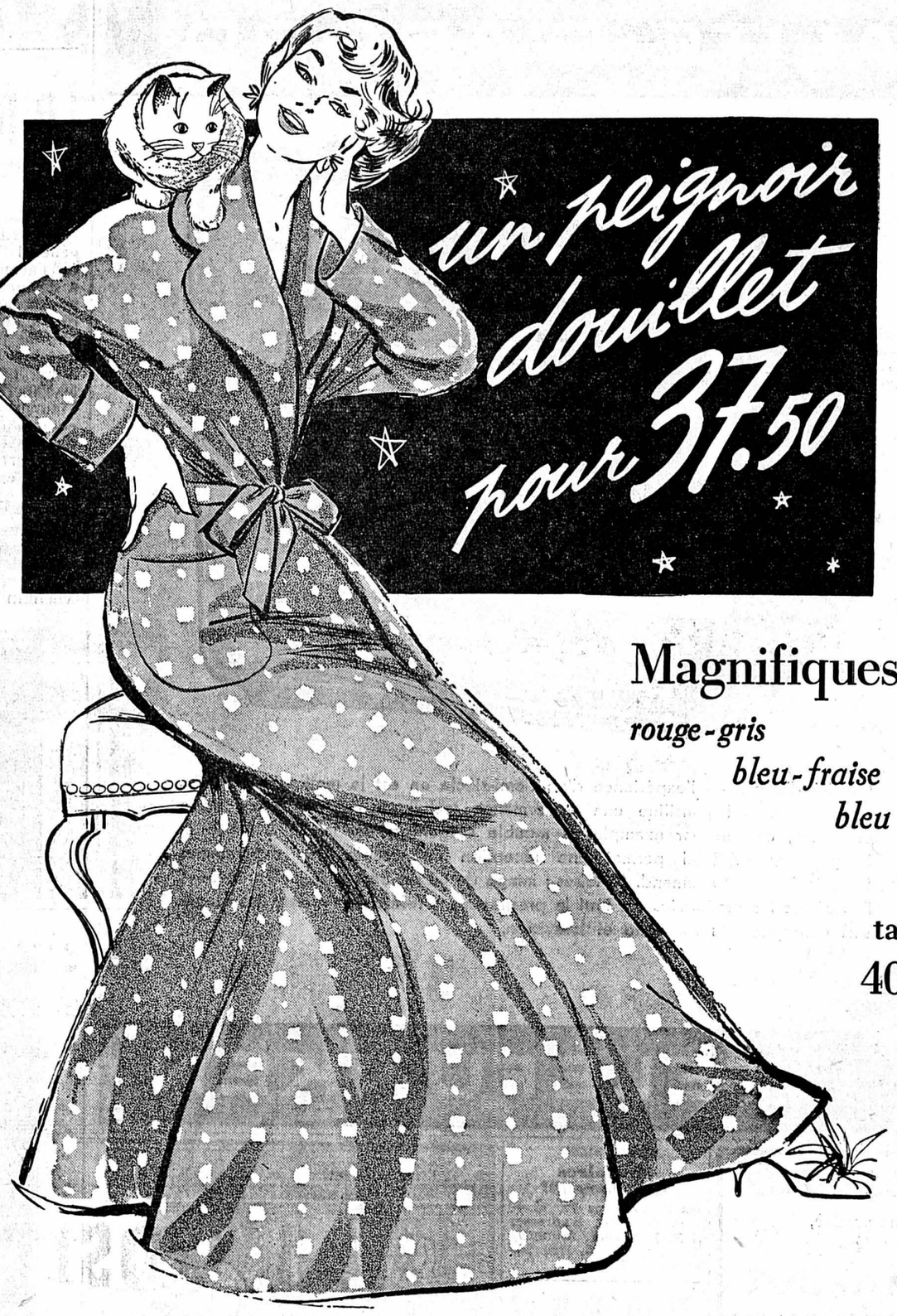

Magnifiques teintes

rouge-gris

bleu-fraise

bleu ciel

fraise-noir

tailles 40-48

La belle confection pour dames

AUX Armourins NEUCHÂTEL

Le plus grand choix

Nouveau

LA LAMPE DE QUARTZ

JelosoL

vous apporte à bon marché le soleil chez vous

Elle présente des avantages uniques pour son prix

Lampe de quartz à brûleur ultraviolet particulièrement grand et puissant, fabriqué en quartz fin absolument pur (cristal de roche). Combinaison ultraviolet-infrarouge, commutable séparément. Réflecteurs réglables. Ordonnance en axe de 2 lampes infrarouges et d'un puissant brûleur ultraviolet. Cette innovation remarquable (protégée par différents brevets) permet d'irradier tout le corps plus régulièrement.

Présentée dans un élégant boîtier, elle est légère et peu encombrante et peut être suspendue ou posée partout. Fermée, elle est préservée du bris et de la poussière et peut être mise dans un tiroir. Livrée avec une paire de lunettes et un tube échantillon de crème antisolaire Hamol-Ultra.

	Prix	*Location*
Lampe de 400 watts, comb. ultraviolet - infrarouge, 1 an de garantie	Fr. **125.—**	12 fr. par mois
Même modèle comb. ultraviolet - infrarouge, rayonnement infrarouge, commutable séparément, 1 an de garantie	Fr. **140.—**	12 fr. par mois
Lampe de 600 watts, comb. ultraviolet - infrarouge, avec infrarouge commutable séparément, 1 an de garantie	Fr. **220.—**	18 fr. 50 par mois

Venez voir les 3 modèles sans engagement, en exclusivité à la

PHARMACIE · DROGUERIE · PARFUMERIE Armand NEUCHATEL HÔPITAL 2

TOUT POUR LE HOCKEY

Prix avantageux

A. Grandjean

Saint-Honoré 2

NEUCHATEL

Tél. 5 15 62

Au Tonneau

Maurice Rey

Moulins 19

Tél. 5 24 17

Vins fins et ouverts

Apéritifs et vins de dessert

Liqueurs de marque

Asti et Champagne

Timbres escompte

Livraison à domicile

FOURRURE

Un superbe manteau, queues de visons, est à vendre à moitié prix. Taille moyenne. Ecrire sous chiffres P. 8079 E., à Publicitas, Yverdon.

« Capricornes »

et vrilettes sont les vers du bois qui ravagent vos charpentes, meubles, etc. Traitements préventifs et curatifs au moyen des

XYLOPHÈNES « MAAG »

produits de qualité. Contrôles et offres gratuits par

Jules ROBERT

m/couvreur diplômé

Bevaix

Tél. 6 62 92

Chambre à coucher moderne

neuve de fabrique, en frêne clair (livrable aussi avec montants en couleur), comprenant : 2 lits avec entourage et 2 tables de nuit, 1 coiffeuse avec glace, 1 armoire 3 portes, 2 sommiers métalliques à têtes réglables, 2 protège-matelas, 2 matelas, la chambre à coucher avec literie

Fr. 1790.–

garantie 10 ans, livraison franco, vente directe, sans intermédiaire ni représentant.

Ameublements ODAC Fanti & Cie

Couvet

Tél. (038) 9 22 21 ou 9 23 70

Pour un vêtement en fourrure

adressez-vous au spécialiste

Schrepfer fourreur

Tél. 5 61 94 Neuchâtel Pierre-à-Mazel 52

Qualité - Elégance

Prix intéressants

A VENDRE

un lit d'occasion avec matelas neuf ; un secrétaire ancien en noyer. S'adresser à la fabrique de meubles J. Torche, Ecluse 76. Tél. 5 18 77.

SAMEDI...

Grande vente de

civet de bœuf

à Fr. 2.90 le ½ kg.

daube de bœuf

à Fr. 3.50 le ½ kg.

et

civet de chevreuil

à Fr. 4.- le ½ kg.

BOUCHERIE - CHARCUTERIE

LEUENBERGER

Rue du Trésor Tél. 5 21 20

BEAU CHOIX

prix avantageux

Nous réservons pour les fêtes

Vuilliomenet & Cie S.A

INSTALLATIONS ELECTRIQUES NEUCHATEL

Tél. 5 17 12 - Grand-Rue 4

Coop DE NEUCHATEL ET ENVIRONS

Fenouil . . . . 1.- le kg.

Pommes de terre 1.- les 3 kg.

BANANES

2.10 et 1.80 le kg.

Oranges d'Italie 1.30 le kg.

Mandarines . . 1.60 le kg.

CAFE HAG ♥

ménage le coeur et les nerfs

nouveau!

L'EXTRAIT HAG

CAFE SOLUBLE

Sans caféine et ... cette finesse de goût qu'il ne partage qu'avec le café HAG!

QUALITÉ D'ABORD

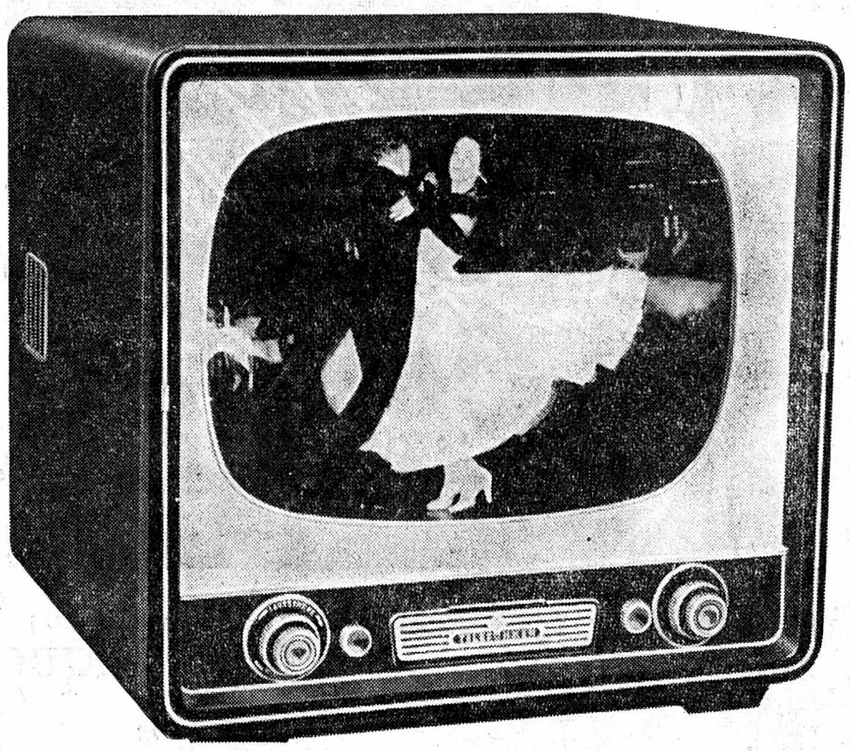

Qualité d'abord — l'expérience d'un demi-siècle en est la meilleure garantie. Chaque appareil constitue une performance technique méritant toute votre confiance, comme par exemple ce meuble élégant qu'est le **FE S 4N/53 T.** L'équipement spécial permet une réception impeccable des programmes français, belge et allemand. 18 tubes ; image de 48 sur 36 cm. Prix : Fr. 1545.—. Demandez les prospectus sur tout le programme « Téléfunken » dans les magasins concessionnés de radio et télévision.

TELE FUN KEN

TELEFUNKEN

LANGUES DE BŒUF

sans gorge, sans graisse, fraîches ou salées

Boucherie **R. MARGOT**

UN CADEAU qui fait plaisir à chacun :

Cent cartes de visite

Passez votre commande ou achetez un bon à L'IMPRIMERIE CENTRALE, 1, rue du Temple-Neuf

OCCASION
Mémoires de Churchill
les 12 volumes Fr. 75.—, état de neuf. S'adresser à P. Berthoud, faubourg de l'Hôpital 35, Neuchâtel. Tél. 5 29 75.

TAPIS

neufs, moquette belle qualité, dessins Orient sur fond crème ou rouge, 150 cm./240 cm., à enlever pour **Fr. 59.–**

même qualité, et dessins, mais 190 cm./290 cm., à enlever pour **Fr. 95.–**

Tour de lit, 3 pièces, même qualité et dessins, à enlever pour **Fr. 70.–**

Ports et emballage gratuits, à la Maison du Confort, 7, rue de la Banque, le Locle. — Tél (039 3 34 44.

MASSEREY

Importante entreprise de revêtements de sols modernes

Précision dans les poses de fonds et d'escaliers

Travail rapide, poseurs spécialisés à disposition en permanence

Renseignements sur les sols et teintes modernes - Devis

BUREAU ET ENTREPOT PARCS 42
Neuchâtel - Tél. 5 59 12

Ah! si seulement j'avais su!

Des paroles que vous pouvez éviter en venant comparer les prix et qualité de

MEUBLES LOUP

NEUCHATEL - Beaux-Arts 4

VENTE AU COMPTANT OU A TERMES DANS LES MEILLEURES CONDITIONS

REPRISE EN COMPTE DE VOS VIEUX MEUBLES

Chambres à coucher, depuis Fr. **900.–**
Salles à manger, depuis Fr. **700.–**
Studios, depuis Fr. **600.–**

Toujours un beau choix de meubles isolés, soit : *armoires, commodes, divans-lits, tables et chaises, bureaux, lampadaires, combis, bibliothèques, couches, fauteuils, tapis, meubles en rotin, etc.*

Venez comparer, venez visiter nos grandes expositions de meubles dans un décor unique en son genre

Plus de 100 chambres en exposition

ARTICLES ET DOCUMENTS D'ACTUALITÉ

Le potentiel militaire des Etats-Unis et de l'U.R.S.S.

(SUITE DE LA PREMIÈRE PAGE)

En face de l'U.S. Air Force, que représente l'aviation soviétique ? Le général Twining, chef d'état-major de l'armée aérienne des Etats-Unis, a déclaré récemment qu'il ne fallait pas la sous-estimer. L'U.R.S.S., a-t-il dit, a des milliers d'avions de combat de plus que les Etats-Unis. Le nombre total des appareils soviétiques pourrait atteindre près de 50,000. Il est vrai que, en raison de l'immense superficie du territoire, le commandement maintient en service des avions déjà anciens auxquels ne pourraient être dévolues que des tâches extrêmement limitées.

D'excellents ingénieurs

Il n'est pas moins vrai que l'U.R.S.S. dispose dans son aéronautique d'excellents ingénieurs, tels Andrei Tupolev, Ilyushin, Yakovlev, Lavochkin et Artem Mikoyan, frère du ministre. Depuis 1945, d'éminents techniciens allemands sont passés au service de l'Union soviétique. Leur participation à l'établissement de certains modèles est évidente.

Les fameux chasseurs Mig 15 sont apparus au cours de la guerre de Corée et ont d'abord surpris les aviateurs américains. Ce sont des appareils d'une très bonne capacité manœuvrière, mais ils ont été surclassés par le Sabre, surtout parce que ce dernier était pourvu d'une commande de tir électronique. Pendant la guerre de Corée, 802 Mig furent abattus alors que les pertes en Sabre ne s'élevèrent qu'à 58 appareils. Depuis, les Mig 17 et 19 ont amélioré la qualité de la chasse soviétique.

Les Yak 15 et 17 ont succédé au Yak 9 de la seconde guerre mondiale. Leur créateur, Yakovlev, aurait établi récemment le modèle d'un nouveau chasseur supersonique dont les caractéristiques sont inconnues aux Etats-Unis.

Une menace inquiétante

Mais l'U. S. Air Force s'inquiète particulièrement des bombardiers soviétiques moyens et lourds. L'Il 16, quadrimoteur à réaction, a été mis en chantier en 1948. Son constructeur, Ilyushin, a sans doute bénéficié du concours de l'ingénieur allemand Siegfried Günther, le créateur du Heinkel. A Tupolev sont dus les appareils de la série TU. Les premiers étaient visiblement inspirés du Boeing américain, mais les TU 37, 39 et 75 sont des appareils à réaction capables d'accomplir en vol autonome des parcours atteignant une dizaine de milliers de kilomètres et allant même jusqu'à 15,000. Les Américains les ont nommés Blaireau, Bison et Ours (Badger, Bison et Bear, pour conserver l'initiale B indiquant les bombardiers). Une base de TU 75 serait établie dans le Kamtchatka, à 8000 kilomètres de New-York par l'Arctique. Les Britanniques ont pu voir la version commerciale du Badger puisque c'est à bord d'un appareil de ce type que le général Serov, chef de la police soviétique, se rendit au mois de mars 1956 en Grande-Bretagne.

MARINE

La marine des Etats-Unis détenait incontestablement, jusqu'à ces dernières années, la prééminence sur la marine soviétique. Plus d'un millier de bâtiments, dont 411 navires de combat, en font encore la flotte la mieux pourvue. Le premier sous-marin atomique, le « Nautilus », a été lancé en janvier 1955 ; deux autres sous-marins de même nature sont actuellement en chantier, à Groton. Aux deux porte-avions « Forrestal » et « Saratoga », de 60,000 tonnes, vient de s'ajouter le « Ranger ».

En outre, la marine des Etats Unis dispose d'un très grand nombre d'avions auxquels sont assignés des missions particulières. Le dernier-né, le Skyhawk A 4 D, est un petit bombardier à réaction qui atteint une vitesse de près de 1120 kilomètres à l'heure. L'hydravion Seamaster P 6, à réaction, peut évoluer à 13,000 mètres de plafond. Il se distingue par une vitesse qui égale celle des avions de même force, résultat obtenu pour la première fois.

Pas seulement puissance sous-marine...

On estimait, récemment encore, que la puissance maritime de l'U.R.S.S. résidait surtout dans la flotte sous-marine qui compte probablement au moins 350 unités. Peut-être faut-il réviser cette notion, car les Soviets doivent disposer actuellement de 25 croiseurs modernes appartenant à cinq classes différentes : Krasni Krim, Krasni Havkaz, Kirov, Tchapaiev, Sverdlov. Deux porte-avions de 55,000 tonnes sont en cours de construction. Les perspectives ouvertes par l'essor naval soviétique sont inquiétantes. Selon l'amiral américain Wright, la marine russe qui n'était, il y a encore une dizaine d'années, que la septième du monde, pourrait être maintenant la deuxième. L'aviation navale comprendrait 3500 appareils à réaction.

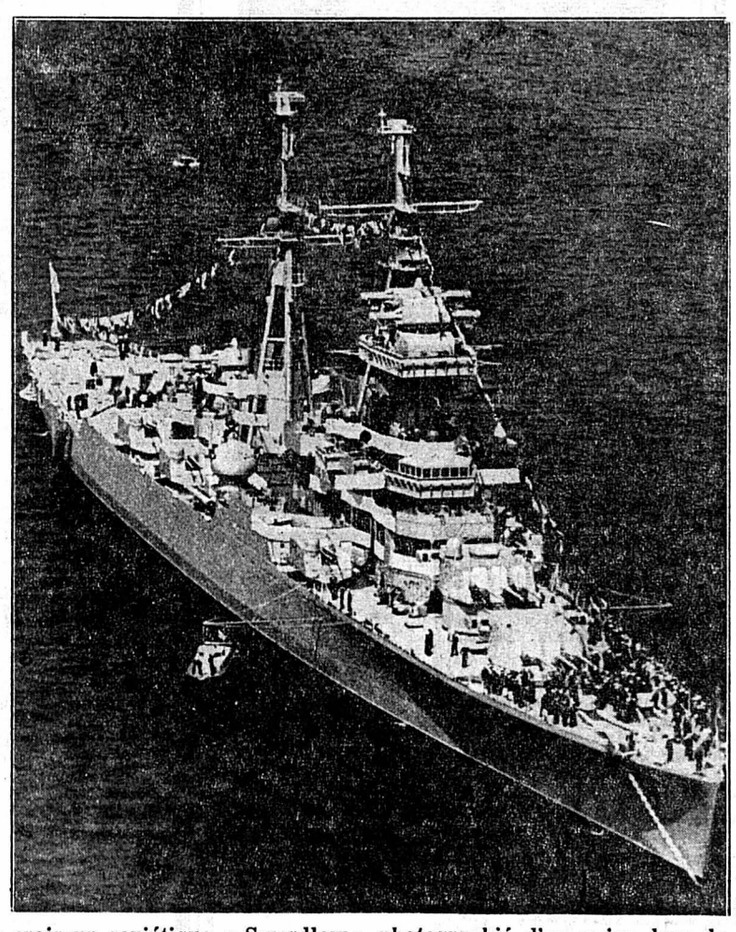

Le croiseur soviétique « Swerdlow » photographié d'un avion lors de son passage en Angleterre.

ARMES TÉLÉGUIDÉES

La menace soviétique concernant l'emploi éventuel de fusées a particulièrement ému l'opinion. Au début de l'année, le sénateur Henry M. Jackson (de Washington) a déclaré que les Etats-Unis et l'U.R.S.S. étaient engagés dans une « course terrible » pour s'assurer la première place dans le développement des engins téléguidés.

Les Soviets, a-t-il ajouté, disposeront bientôt d'un engin d'une portée suffisante pour atteindre nos alliés de l'O.T.A.N.

Au mois d'août 1956, le secrétaire à la défense, M. Charles Wilson, a annoncé que les Etats-Unis disposeraient bientôt d'engins téléguidés intercontinentaux.

En fait, la fabrication des engins télguidés a été entreprise dès 1950. C'est à cette date que M. Keller, directeur des Etablissements Chrysler, reçut pleins pouvoirs en cette matière. Les techniciens qui se consacrent aux études relatives aux nouveaux engins opèrent dans le plus grand secret. Cependant, nous savons que les Etats-Unis ont déjà une fusée de 18 mètres de long atteignant un objectif situé à plus de 2000 kilomètres à la vitesse de 20,000 kilomètres à l'heure. Le général Maxwell Taylor a récemment évoqué un engin portant à plus de 2500 kilomètres. Le croiseur Boston est actuellement équipé de deux rampes de lancement pour projectiles téléguidés.

Le rôle des techniciens allemands

Le concours des techniciens allemands a été précieux. Cent vingt de ceux-ci travaillent actuellement aux Etats-Unis sous la direction de Werner Braun, qui contribua à l'établissement du modèle de la fusée allemande V 2.

Les travaux soviétiques concernant les engins téléguidés sont encore plus secrets que ceux poursuivis aux Etats-Unis. Selon un rapport du « Massachusetts Institute of Technology », l'U.R.S.S. disposerait déjà, quant à ces armes, d'une puissance redoutable que ne détiendraient pas encore les Etats-Unis. Il faut cependant considérer que certaines déclarations pessimistes concernant les armes nouvelles ont surtout pour objet d'éveiller l'attention du Congrès et d'obtenir des crédits plus considérables que ceux qui étaient proposés.

Il n'en demeure pas moins que les Soviets ont bénéficié des travaux exécutés par les ingénieurs allemands dont ils se sont assuré les services après la défaite du Reich. Si l'ingénieur général Walter Dornberger, qui dirigea le centre de Peenemunde, se trouve maintenant aux Etats-Unis, plusieurs de ses collaborateurs sont en U.R.S.S.

Hitler s'y était pris trop tard...

Sans doute, les engins mis au point à Peenemunde n'ont-ils pu corriger finalement le déséquilibre des forces dont l'Allemagne devait se trouver victime. Ce fut, il est vrai, en 1942 seulement que Hitler s'intéressa aux fusées et en juillet 1943 que Peenemunde bénéficia d'une priorité dans l'exécution du programme d'armement. Il était trop tard mais, depuis 1932, un centre d'études pour le développement des fusées avait été créé. Il est certain que les Soviets ont poursuivi diligemment les travaux entrepris en Allemagne. L'emploi des charges atomiques permet aujourd'hui d'accroître la puissance des engins téléguidés contre lesquels il n'y a pas de parade possible, si ce n'est par la destruction systématique des bases d'où ils ont lancés, des arsenaux où ils sont entreposés et des centres où ils sont fabriqués.

Les Etats-Unis sont actuellement les seuls à pouvoir intervenir afin d'exécuter ces opérations de représailles. Le président Eisenhower n'a pas dissimulé la gravité de la situation. Si une solution pacifique n'intervient pas au Moyen-Orient, a-t-il déclaré, nous aurons « une terrible guerre nucléaire ». C'est à ce péril que s'est référé le général Gruenther en espérant qu'aucun pays n'oserait prendre la décision qui équivaudrait, a-t-il dit, à un suicide.

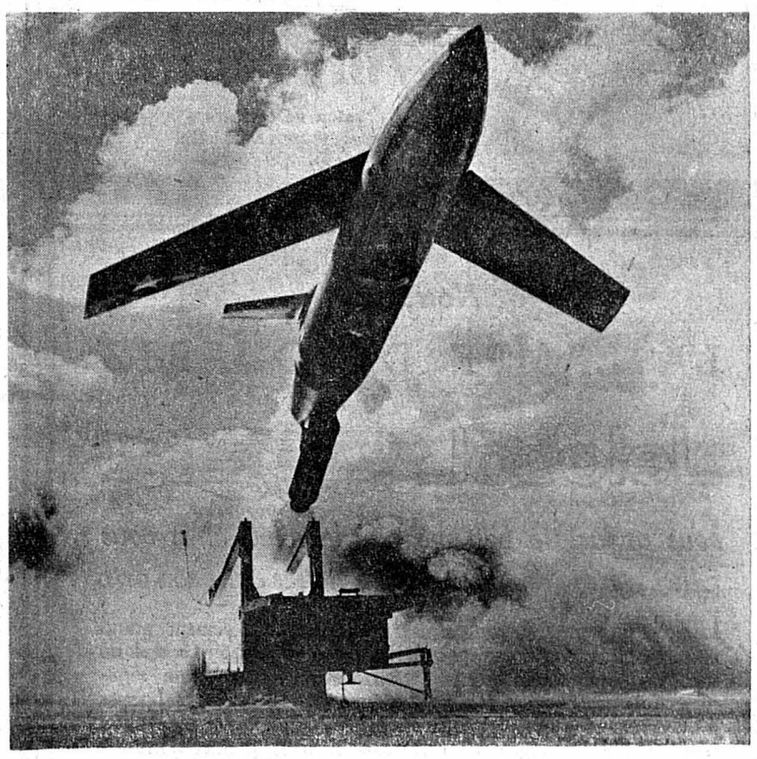

La fusée américaine B-61 Martin dite « Matador », à son départ de la rampe de lancement.

Votre mari a l'air mal tourné? Vous le remettrez de bonne humeur en lui offrant une tasse de café du Jubilé USEGO. Ce café à l'arôme exquis est en vente dans tous les magasins Usego.

DES IDÉES POUR NOËL

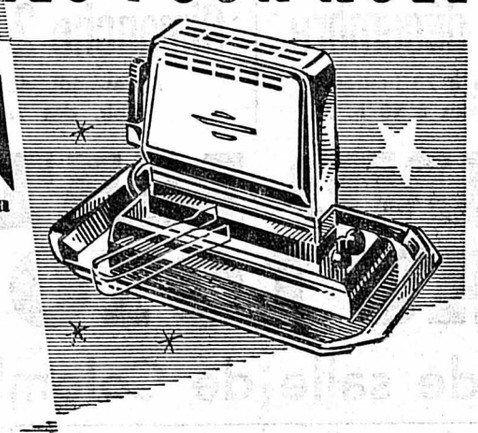

Ça, c'est une trouvaille! Un **grille-pain jura** avec lequel l'on a en un clin d'œil de délicieux toasts. De Fr. 34.50 à 49.–

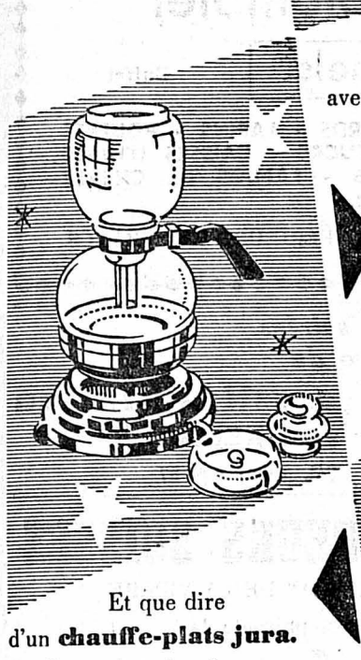

Quel plaisir vous feriez aussi avec une **machine à café jura!** Les connaisseurs en café vantent le café fait avec la machine à café jura. Un cadeau vraiment apprécié. Fr. 68.50

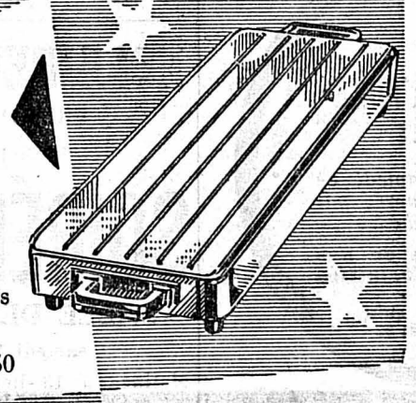

Et que dire d'un **chauffe-plats jura.** Quelle est la ménagère qui n'en désire pas un? Des repas toujours bien chauds, même lorsqu'une fois ou l'autre l'on arrive en retard. Fr. 48.– et Fr. 68.50

Un **fer à bricelets jura** c'est ce que souhaitent, sans le dire, bien des femmes qui aiment faire elles-mêmes leur pâtisserie. Quelle surprise ce serait. Fr. 68.50

jura

Demandez donc le prospectus dans le magasin d'électricité ou directement à la fabrique

Jura L. Henzirohs S.A. Niederbuchsiten-Olten

A vendre
patins de hockey
No 40. S'adresser à André Ormond, Monruz 26.

A vendre
pommes de terre
« Bintje » et choux-raves de table. Tél. 7 19 62.

A vendre
souliers de ski
1 paire No 27 et 1 paire No 28. Tél. 5 55 49.

SKIS
fixations « Kandahar », 178 cm., 200 cm., 210 cm., à vendre. Rosière 13, à gauche.

A vendre
manteau de dame
taille 44, belle occasion, 40 fr. S'adresser : Champ-Bougin 36, 2me à droite.

TRICOTS
Réparations, montage, transformations
RUELLE DUBLÉ 1
Madame A. LADINE

A vendre un
POULAILLER
2 x 3 x 2 m., à l'état de neuf, 100 m. de treillis, le tout 350 fr. Adresser offres écrites à K. F. 5350 au bureau de la Feuille d'avis.

Lits-couch
à partir de Fr. 65.—. Rossel, place Purry (nord de la Banque cantonale) Tél. 5 86 60.

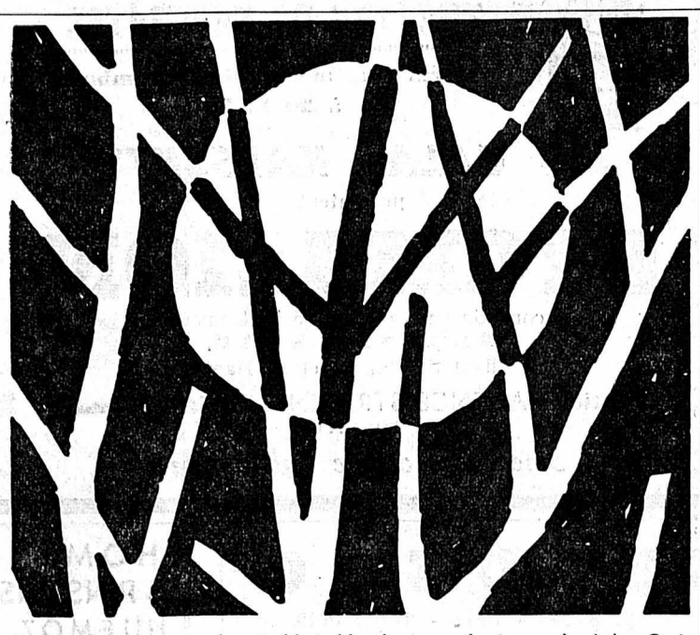

La nature maussade et dénudée, la température glaciale. Qui ne serait heureux de se réchauffer le cœur par une friandise? Le véritable **sucre de malt Wander** si apprécié, exerce sur petits et grands une action expectorante et adoucissante.

Plus de compresseurs!

Le pistolet à peinture électrique
« Champion-super »
développement fructueux de l'ancien pistolet WHISKER-Champion, pulvérise à la perfection peintures, vernis, mazout, désinfectant, etc.
Prix : Fr. 158.—
220 ou 125 volts

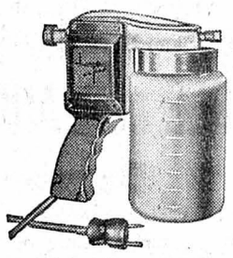

Fabrication de précision suisse! *Demandez notre offre avec prospectus détaillé!* Représentant général pour la Suisse romande : *R. Tissot & Fils,* fournitures pour l'industrie, Lausanne, Escalier du Grand-Pont 5-7. Tél. (021) 22 43 98.

Stop!

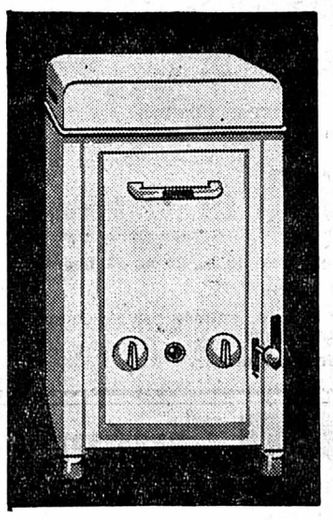

Depuis Fr. **850.-**
avec chauffage, pompe automatique, essoreuse.

Miele 75

Essayez d'abord une **Miele** vous saurez ce qu'est une **véritable** machine à laver

Tous renseignements
Chs Waag
Pierre-à-Mazel 4 et 6
Neuchâtel - Tél. 5 29 14

UN SOUVENIR TOUT ILLUMINÉ DE JOIE HEUREUSE!

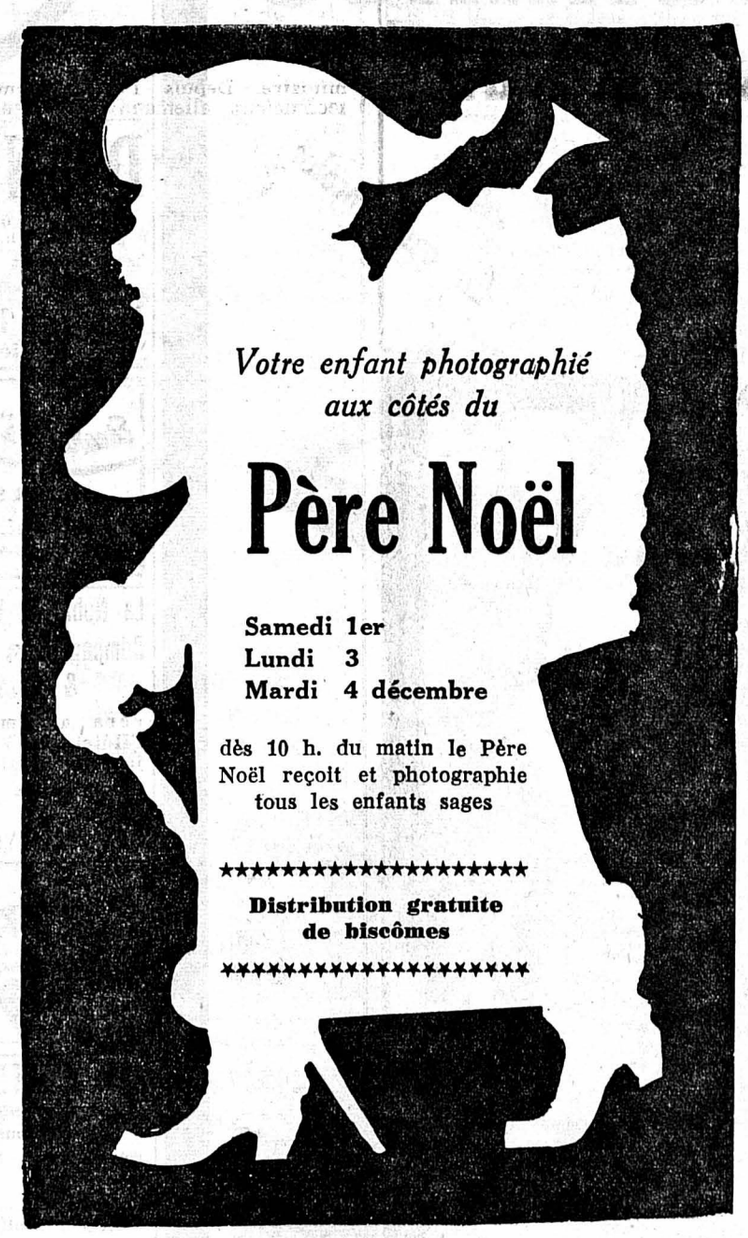

Votre enfant photographié aux côtés du

Père Noël

Samedi 1er
Lundi 3
Mardi 4 décembre

dès 10 h. du matin le Père Noël reçoit et photographie tous les enfants sages

★★★★★★★★★★★★★★★★★★★★

Distribution gratuite de biscômes

★★★★★★★★★★★★★★★★★★★★

Aucune obligation d'achat ou de commande

Mercredi 5 décembre

journée réservée aux **grand-mamans,** qui recevront aussi un biscôme gratuit et qui pourront se faire photographier en compagnie du Père Noël au 2me étage de nos magasins **(ascenseur).**

Une JOLIE PHOTO est un cadeau original qui fait plaisir

1 photo 10 × 15 cm.	1.50	1 photo 18 × 24 cm.	5.—
1 photo 13 × 18 cm.	2.50	6 photos passeport	4.95

Grands Magasins
au Sans Rival

CARRÉ DE VEAU FICELÉ
500 gr. **3.50**
EMINCÉ DE VEAU
100 gr. sans os **1.-**

Bell

La marque d'un travail équitablement rémunéré

BOULANGERIE
- pâtisserie - tea-room à remettre à Neuchâtel Fr. 25.000 fr. Recettes Fr. 36.000 par an. Loyer Fr. 120 avec appartement.
Agence DESPONT, Ruchonnet 41, Lausanne.

A vendre 2 magnifiques
TABLEAUX HOLLANDAIS
de F. Rietbroek et M. Beek. Porcelaine en bleu Delft. Prix intéressant. Tél. 5 56 76.

Manteau d'homme
en très bon état, peu porté, taille moyenne, à vendre à prix avantageux.
Kneubühler, Charmettes 61.

Pour le ski

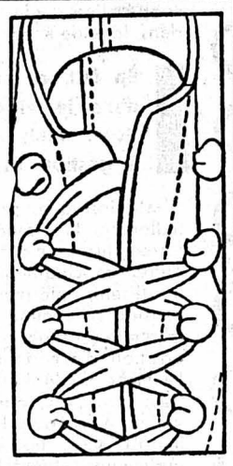

26.80
Waterproof brun
forte semelle caoutchouc

27/29	26.80
30/35	29.80
36/39	37.80
40/42	41.80

J. Kurth S.A.
SEYON 3 - NEUCHATEL

Heureux enfants

grâce à un **bon de voyage!**

Le cadeau de Noël le plus apprécié est un bon de voyage, permettant de se rendre aux sports d'hiver en train et en autocar postal.

Le bon est délivré à tous les guichets des billets dans une enveloppe de fête; il est établi soit pour un voyage déterminé, soit pour un montant fixe, qui peut aussi être utilisé pour plusieurs courses. Les bons sont échangeables à chaque guichet contre les billets désirés.

REX

DÈS CE SOIR
PARLÉ FRANÇAIS

Aujourd'hui
même les espions sont
dangereux !

LA GRANDE MENACE

LA LUTTE SANS MERCI QUE LIVRE **LA POLICE INTERNATIONALE** OUVRE LES YEUX !

RANDOLPH SCOTT
DANS UNE ACTION INFERNALE
AVENTURIERS DU DÉSERT

DOUBLE PROGRAMME

Grande salle de la Rotonde
Portes 19 h. 30 Rideau à 20 h. 15 précises
Samedi 1er décembre

SOIRÉE DE L'ANCIENNE

Danse
au restaurant dès 20 h. 30
dans la grande salle dès 23 h. 15
Les attractions de la Rotonde passeront dans les deux salles
Prix d'entrée :
libre circulation, danse comprise, Fr. 3.—

Les HALLES ignorent la volaille congelée

PRÊTS
de 200 à 2000 fr. sont accordés TOUT DE SUITE à fonctionnaires et employés à salaire fixe. Remboursements mensuels. Discrétion garantie. — Consultez-nous. Timbre réponse. CRÉDITS - OFFICE GÉRARD M. BOOS, place de la Gare 12 (Melrose), LAUSANNE Tél. (021) 22 69 25.

THÉÂTRE DE NEUCHÂTEL
Mardi 4 et mercredi 5 décembre
à 20 h. 30

LES GALAS KARSENTY
présentent

PYGMALION

comédie en 3 actes et 5 tableaux de
BERNARD SHAW
Adaptation de A. et H. Hamon
Location : AGENCE STRUBIN, Librairie Reymond
Tél. 5 44 66
5me spectacle de l'abonnement

Société fédérale de gymnastique
Section de Colombier

Samedi 1er décembre
Début du match à 20 heures
Ouverture des portes à 19 h. 30

FOOTBALL-CLUB COLOMBIER

Dimanche 2 décembre
Après-midi, dès 15 heures
Soir, dès 20 heures

GRAND MATCH AU LOTO

Grande salle de Colombier

Service de taxi — Quines sensationnels — Buffet

FAUTEUILS - TABLES DE RADIO - OIES - CANARDS - LAPINS - POULETS
JAMBONS - SALAMIS - LIQUEURS - SACS DE SUCRE - CAISSES D'HUILE
PLATS BERNOIS - CAISSES DE VINS - VALISES - LAMPES DE CHEVET
FONDS DE CHAMBRE, etc.

ABONNEMENTS - AUCUN QUINE D'UNE VALEUR INFÉRIEURE A 5 FRANCS

Grand bal public des chasseurs
A LA VUE-DES-ALPES
SAMEDI 1er DÉCEMBRE - REPAS dès 19 heures

Neuchâtel	La Chaux-de-Fonds	Les Hauts-Geneveys
Fr. 11.—	Fr. 10.—	Fr. 9.50

TRANSPORT - ENTRÉE - REPAS COMPRIS
Sans repas : Fr. 4.50 Fr. 3.50 Fr. 3.—

Service des cars

Neuchâtel	La Chaux-de-Fonds	Les Hauts-Geneveys
Garage Wittwer	Garage Gloor	Garage Christinat
18 h. 15, 19 h. 30	19 h., 20 h., 21 heures	19 h., 20 h., 21 heures

Retour dès 2 heures
Cette soirée sera pleine de joie et d'entrain, animée par l'orchestre « JERRY », 4 musiciens
Prière de s'inscrire d'avance

CHAPUIS & Cie
Place de la Gare - Tél. 5 18 19
Camionnages - Déménagements - Entrepôt

ACTIVIA
Construction à forfait
Bureau av. J.-J.-Rousseau 7
Tél. (038) 5 51 68 Neuchâtel

HOME «LES PINSONS» HUÉMOZ
sous Chesières
Altitude 1100 mètres
reçoit des enfants dès l'âge de 5 ans
Bons soins, références
Garde-malade diplômée
Téléphone (025) 3 22 55

ENFANTS
seraient reçus pour la garde ou en pension chaque jour, au gré de la maman. Soins maternels. Mme Verdon, Favarge 2, tél. 5 43 19.

Magnifiques salles pour noces et banquets

« La petite maison pour grands gourmets »
HÔTEL DE L'AIGLE
COUVET
« Faites donc samedi ce que vous ne pourrez pas faire dimanche... »
... Venez savourer nos délicieuses spécialités
J. Aeby, chef de cuisine
Tél. (038) 9 21 32

Pour vos soirées un numéro de
prestidigitation
avec RENAL
Tél. (038) 5 64 87

ÉCLAIREURS SUISSES
BRIGADE DE LA VIPÈRE
présente sa

SOIRÉE SCOUTE

SALLE DES CONFÉRENCES
samedi 1er décembre 1956
Matinée à 15 heures - Soirée à 20 h. 30
LOCATION A L'ENTRÉE

Lavoir du Couvent
E. Pfenniger, La Chaux-de-Fonds
Service de ramassage :
Tél. (039) 2 77 22/2 62 15
Lavage-essorage Fr. 0.80 le kg.
Séchage » 0.15 »
Salopettes, le complet 1.50 séchage compris
Repassage : tarif à la pièce.
Séchage au grand air. Travail très soigné.
Service à domicile à Neuchâtel et aux environs, tous les lundis et mardis.

Cinéma PALACE
TÉL. 5 56 66

UN PUISSANT FILM FRANÇAIS **D'ATMOSPHÈRE** ET DE **PASSIONS**

La foire aux femmes

d'après le fameux roman de Gilbert DUPÉ

avec
ETCHIKA **Choureau**
JEAN **Danet**
DORA **Doll**
ALFRED **Adam**

Une attachante histoire d'amour, toute de tendresse, de violence et d'angoisse

Tous les soirs à 20 h. 30
Moins de 18 ans non admis
Samedi et dimanche 2 matinées
à 15 h. et 17 h. 30
Mercredi, jeudi, matinées à 15 h.

DANSE
dimanche 2 décembre, dès 14 h. 30
par l'excellent orchestre
« Merry-Boys »
Hôtel de la Paix
Cernier

PRÊTS
de Fr. 100.— à Fr. 2000.— sont rapidement accordés à fonctionnaires et employés à salaire fixe. Discrétion garantie. — Service de prêts S. A., Lucinges 16 (Rumine), Lausanne. Tél. (021) 22 52 77.

Escargots d'Areuse
AREUSE
Le salon de dégustation est ouvert tous les jours

La Noble et Vertueuse Compagnie des Pêcheurs & Cossons
sera assemblée à l'Hôtel-de-Ville le jour de Saint-Nicolas, 6 décembre 1956, à 14.00.
L'AVOYER.

AUTO-ECOLE
A. BLÄTTLER
Auto - Camion - Autocar
Champ-Bougin 34
Tél. 5 73 30 - Neuchâtel

On donnerait
petit chien
de deux mois contre bons soins. Tél. 6 30 68.

Pour vos raccommodages
cols et poignets
de chemises d'hommes, etc. Mme Streit, Ecluse 17, 2me. Tél. 5 63 19.

Tous les vendredis et samedis
VÉRITABLE
jambon de campagne
à l'os
Boucherie-charcuterie
MAX HOFMANN
Rue Fleury 20

Pour une imposition équitable...

On cherche à déprécier les prestations fiscales des coopératives en se servant de chiffres imaginaires. On se plaît aussi à affirmer que pour les « entreprises d'entraide », comme les coopératives, « le fisc frappe nécessairement plus ou moins dans le vide » en imposant le bénéfice net.

En fait, ce sont nos lois fiscales qui « frappent dans le vide »... non pas pour les coopératives, mais bien plutôt pour les entreprises à gestion de profit.

C'est ainsi que, pour la 6me période de l'impôt de défense nationale, la moitié environ de toutes les sociétés anonymes du commerce n'ont versé aucun impôt sur le bénéfice net ; en outre, un cinquième de ces sociétés déclarèrent un bénéfice insuffisant, inférieur à 4 % ! Il serait vraiment indécent de considérer comme normaux de tels bénéfices dans le commerce à gestion de profit, et d'exiger des coopératives l'imposition d'excédents supérieurs.

La tâche du législateur n'est certes pas d'imposer les coopératives pour des bénéfices qu'elles ne font pas. Il doit plutôt veiller à ce que le commerce à gestion de profit paie des impôts dans les limites des gains réellement possibles et réellement atteints. L'idée de soumettre ces sociétés à un impôt minimum est donc plausible.

Pour leur part, et en ce qui concerne l'impôt fédéral de défense nationale, les coopératives paient l'impôt sur la ristourne et doivent en conséquence verser 15 % de leurs excédents, tandis que les sociétés anonymes du commerce sont en moyenne taxées à un taux de 7 ½ % seulement.

Nous demandons que l'inique impôt sur la ristourne soit supprimé.

Alors — et alors seulement — il sera possible de parler d'un impôt minimum pour les coopératives, qui sans cela versent de toute façon bien davantage qu'un minimum.

Pour l'instant, il est et demeure indéniable que

ce sont les coopératives qui versent le plus d'impôts.

Union suisse des coopératives de consommation (U.S.C.) Bâle

DERNIÈRES DÉPÊCHES DE LA NUIT

Nouvelles menaces égyptiennes

(SUITE DE LA PREMIÈRE PAGE)

Vers une reprise des combats

En ce qui concerne la venue en Egypte de volontaires, M. Ali Sabri a dit que l'appel à des volontaires appartenant à des pays amis « dépendra du succès ou de l'échec des Nations Unies pour résoudre le problème ». Il a ajouté qu'il y avait de grandes probabilités pour une reprise des combats dans la zone du canal aussi longtemps que les forces d'invasion y séjourneraient.

Seuls 90 Juifs ont été invités à quitter le pays

M. Ali Sabri a démenti que les autorités égyptiennes aient demandé à tous les Juifs de quitter l'Egypte ou qu'elles les aient privés de leurs emplois. « Sur les 30,000 Juifs apatrides qui séjournent en Egypte, a-t-il ajouté, 90 seulement ont été invités à quitter le pays ». Au demeurant, a précisé M. Ali Sabri, cette mesure était dictée par des raisons de sécurité.

Le grand rabbin dément

D'autre part, les journaux parus hier matin au Caire ont publié une déclaration de M. Haim Nahoum, grand rabbin d'Egypte, démentant les informations parues dans la presse étrangère et selon lesquelles il aurait quitté ses fonctions pour protester contre le traitement infligé aux Juifs par le gouvernement égyptien. Cette déclaration du grand rabbin a été faite après un long entretien que celui-ci a eu avec M. Zakariah Mohieddin, ministre de l'intérieur.

Deux « Venom » attaquent des positions égyptiennes

PORT-SAID, 29 (A.F.P.). — Les autorités égyptiennes ont annoncé jeudi que deux avions ennemis avaient attaqué une position égyptienne à douze kilomètres d'Ismailia.

Le brigadier Amin Hilmy, officier de liaison égyptien de la police des Nations Unies à Abou Souweir a déclaré à la presse, selon le correspondant de l'agence « Belga », que deux « Venom Jets » avaient bombardé deux bâtiments administratifs et des positions de D.C.A. près d'Ismailia puis étaient repartis vers le sud.

M. Hilmy a ajouté que plus tard deux « Mystère » avaient été aperçus dans la même région, mais que leur nationalité n'avait pu être identifiée pas plus que celle des « Venom Jets ».

Le contingent yougoslave est arrivé à Port-Saïd

PORT-SAID, 29 (A.F.P.). — Les bateaux « Triglav », « Partizanka » et « Tchelik » transportant 721 Yougoslaves mis à la disposition de la force internationale de l'O.N.U. sont arrivés à Port-Saïd, jeudi à midi.

Le contingent yougoslave est composé d'un bataillon de reconnaissance et constitue, avec 721 officiers et soldats, l'unité la plus importante qui soit arrivée en Egypte jusqu'ici. Son matériel militaire se compose de 128 véhicules, de canons anti-chars et de mitrailleuses lourdes. Cette troupe ne dispose cependant d'aucun tank. Une centaine de dockers égyptiens ont été engagés pour décharger les navires. Les autorités britanniques ont pris des mesures préventives contre d'éventuelles manifestations égyptiennes à l'arrivée des troupes yougoslaves. Elles ont barré l'accès aux docks avec des barbelés et renforcé les patrouilles.

Plainte anglaise à l'O.N.U.

PORT-SAID, 29 (Reuter). — On communique officiellement que le commandement militaire allié de Port-Saïd s'est plaint auprès des Nations Unies du fait que des troupes yougoslaves stationnées à Abou Souweir près d'Ismailia auraient appris aux Egyptiens le maniement de fusils.

Le pont aérien Naples - Suez

CAPODICHINO, 29 (Reuter). — Dix avions ont été mis en service jeudi pour assurer le pont aérien Naples - Suez. Six avions canadiens ont transporté en Egypte 72 Indiens et 82 Colombiens, ainsi que dix tonnes d'objets d'équipement et d'approvisionnement, tandis que quatre avions italiens, qui ont été prêtés temporairement aux Nations Unies, ont transporté pour leur part dix tonnes de matériel et de vivres. Dès que 22 soldats colombiens et 42 indiens auront été encore transportés vendredi en Egypte, le général Burns, commandant en chef de la force de police des Nations Unies en Egypte, disposera de plus de 2000 hommes.

Les « Izvestia » accusent

« Israël prépare de nouvelles aventures agressives »

PARIS, 29 (A.F.P.). — « L'existence même d'Israël en tant qu'Etat est actuellement mise en jeu », écrit hier matin le journal « Izvestia », organe du Soviet suprême de l'U.R.S.S., dans un article que cite l'organe Tass et qui accuse notamment Israël de « préparer de nouvelles aventures agressives ».

Après avoir affirmé que la « prise du pouvoir en Israël par une bande d'aventuriers irresponsables a fait de ce pays un baril de poudre dans le Moyen-Orient », le journal soviétique accuse les milieux dirigeants de Tel-Aviv d'avoir « partie liée avec des groupements militaires dirigés par les Etats-Unis, la Grande-Bretagne et la France. Grisés par le mythe de la politique de force, les dirigeants israéliens ont sapé la position internationale de leur pays et provoqué la haine des pays arabes et des autres pays de l'Orient ».

Et l'organe du Soviet suprême de l'U.R.S.S. conclut : « Les dirigeants israéliens doivent cesser de jouer avec le feu pendant qu'il n'est pas encore trop tard ».

Une «statue de la liberté» remplacera celle de Ferdinand de Lesseps

LE CAIRE, 29 (Reuter). — Le gouvernement égyptien a décidé de remplacer la statue de Ferdinand de Lesseps, fondateur de la Société du canal de Suez, qui se trouve à l'entrée du canal, à Port-Saïd, par une « statue de la liberté » qui sera élevée à la mémoire des « martyrs » égyptiens victimes du débarquement anglo-français.

Situation en Syrie

(SUITE DE LA PREMIÈRE PAGE)

Alors qu'ils peuvent suivre les événements d'Egypte avec moins de crainte, la situation en Syrie, en revanche, suscite de nouvelles appréhensions. On se rend bien compte que ce pays passe de plus en plus sous l'influence communiste. Les Etats-Unis doivent assister en spectateurs impuissants au cours des événements, car ils ne disposent pas de moyens pour détourner la Syrie de la voie qu'elle a choisie.

Washington est surtout inquiet au sujet des livraisons massives d'armes faites par l'U.R.S.S. à ce pays au cours des dernières semaines. Ces livraisons ne constituent pas une violation de la résolution de l'O.N.U. du 2 novembre, qui interdisait seulement des livraisons d'armes à l'Egypte et à Israël. Le gouvernement Eisenhower sait qu'à la conférence des représentants de la Ligue arabe, qui s'est tenue la semaine dernière à Beyrouth, l'attitude de la Syrie s'est révélée plus pro-communiste même que celle de l'Egypte.

Le gouvernement américain espère que la Turquie et l'Irak, les deux principaux voisins immédiats de la Syrie, réussiront à freiner les leaders syriens dans leurs tendances pro-communistes.

850 politiciens syriens arrêtés

BAGDAD, 29 (Reuter). — On apprend à Bagdad de source compétente que plus de 850 politiciens syriens ont été arrêtés la semaine dernière, sur ordre du colonel Hamid Sarraj, chef des renseignements de l'armée syrienne. Selon des informations reçues dans la capitale irakienne, le colonel Sarraj a pris les leviers de commande en Syrie et appuyerait sans réserve les partis nationalistes extrémistes arabes et les communistes.

Les déportations en Hongrie

(SUITE DE LA PREMIÈRE PAGE)

« Nous sommes le dernier groupement légal qui puisse apporter, par des négociations, une solution pacifique aux revendications ouvrières. Si nous y renonçons, les travailleurs perdront confiance en nous. Ces entretiens sont décisifs pour nos négociations. »

Le conseil central se réunira vendredi avec les délégations des conseils ouvriers de tout le pays pour les renseigner sur le succès des pourparlers.

Les ouvriers n'abandonnent aucune revendication

Des ouvriers ont déclaré qu'ils restaient attachés au programme en huit points qui a déjà été présenté au gouvernement Kadar et réclamant en particulier le retrait des troupes soviétiques, la restauration du régime Nagy et les élections libres. Ils avaient exigé aussi de pouvoir s'entretenir avec M. Nagy.

La reprise progressive du travail se poursuit dans toute la Hongrie. De l'avis d'observateurs occidentaux, la production est encore faible dans les usines, partiellement en raison de la pénurie de charbon, d'énergie électrique et de matières premières.

Les « sacrifices humains » de l'U.R.S.S.

PARIS, 29 (A.F.P.). — « La décision d'appeler les troupes soviétiques à l'aide du peuple hongrois a été une décision difficile à prendre, aussi bien pour le gouvernement hongrois que pour le gouvernement de l'U.R.S.S., a déclaré M. Janos Kadar dans une interview publiée hier matin dans la « Pravda » et diffusée par l'agence Tass.

« Nous savions parfaitement que la propagande ennemie se servirait de ce fait pour accuser l'Union soviétique d'ingérence dans les affaires intérieures de notre pays. En ce qui concerne notamment le gouvernement soviétique, ce qui était en cause, ce n'étaient pas seulement les sacrifices humains et matériels qu'il devait consentir mais aussi la responsabilité morale qu'il devait assumer. »

M. Malenkov est-il en Hongrie ?

MOSCOU, 29 (A.F.P.). — Interrogé hier matin au sujet des informations selon lesquelles M. Malenkov se trouverait actuellement en Hongrie, le porte-parole du ministère des affaires étrangères de l'U.R.S.S. s'est abstenu de préciser le lieu où se trouvait actuellement le vice-président du Conseil.

Pourquoi l'offre de l'O.N.U. a été déclinée

La presse étrangère a beaucoup parlé de la venue en Hongrie de M. Hammarskjoeld, secrétaire général de l'O.N.U. et d'observateurs de cet organisme. Pourquoi avons-nous décliné cette offre ? pour des raisons d'ordre juridique.

» Le cessez-le-feu du 30 octobre n'a été respecté que d'un côté. Les contre-révolutionnaires n'ont pas cessé le feu. Tout au contraire, ils ont augmenté l'effusion de sang et les actes barbares. Mais lorsqu'on leur a riposté, lorsqu'ils ont été pour ainsi dire coincés, tous les appels des contre-révolutionnaires ont adopté le refrain suivant : « Tenez bon les troupes américaines approchent. Tenez bon, les troupes de l'O.N.U. approchent ». De ce fait, la différence entre troupes américaines et troupes de l'O.N.U. s'est estompée. Donc rien que l'arrivée de tels ou tels représentants de l'O.N.U. en Hongrie aurait pu semer le trouble dans certains esprits. Des éléments auraient alors refusé de déposer les armes. Cela aurait été un pas en arrière. »

« D'autre part, il y avait à ce moment-là en Hongrie plus de six cents représentants de la presse étrangère. Ils ont tout vu et on ne leur a rien caché. »

M. Kadar ne serait pas libre

BRUXELLES, 29 (Reuter). — Mme Anna Kethly, éminente personnalité socialiste hongroise, a déclaré dans une interview accordée au journal socialiste bruxellois « Le Peuple », qu'elle avait communiqué aux Nations Unies la lettre qu'elle avait reçue d'une amie qu'elle dit être une « bonne communiste militante » et une amie intime de M. Imre Nagy. Cette lettre déclare que M. Janos Kadar, officiellement premier ministre de Hongrie, a en fait été enlevé par les Russes et n'est pas libre d'agir librement.

« Je préfère lutter à mains nues contre les tanks russes »

Mme Kethly, qui est arrivée lundi à Bruxelles venant de New-York, a ajouté que cette amie et d'autres témoins avaient assisté en personne, le 2 novembre à Budapest, à la rencontre de M. Kadar avec le commissaire soviétique Antropov. Au cours de cette réunion, M. Kadar aurait formellement refusé de collaborer avec les Russes et aurait ajouté : « Si cela était nécessaire, je préférerais lutter à mains nues contre les tanks soviétiques, plutôt que devenir traître à mon peuple ». Mme Kethly ajouta que, selon la lettre de son amie, M. Kadar aurait le même jour été enlevé par les Russes.

Trois personnalités hongroises disparaissent

BELGRADE, 29 (A.F.P.). — Trois personnalités hongroises, MM. Zoltan Santo, Zoltan Vacs et Djerdj Lukacs, qui avaient trouvé asile à l'ambassade yougoslave à Budapest, ont disparu et se trouveraient vraisemblablement là où se trouve Nagy.

M. Zoltan Santo est ancien ambassadeur de Hongrie à Paris, M. Zoltan Vacs est un économiste connu et M. Gjorgy Lukacs est un philosophe marxiste de premier plan.

Les cinémas ont rouvert leurs portes

PARIS, 29 (A.F.P.). — Trente cinémas ont rouvert leurs portes dans la capitale. D'autre part, M. Rezsoe Nyers, commissaire du gouvernement au ravitaillement, a pris un décret abolissant à partir du 30 novembre l'interdiction de servir des boissons alcoolisées.

Enfin, le trafic des marchandises par voies ferrées est redevenu normal entre l'Autriche et la Hongrie.

Imre Nagy se trouverait à Budapest

VIENNE, 30 (A.F.P.). — « L'ancien président du conseil hongrois Imre Nagy et le major général Pal Maleter se trouvent à l'ancienne prison militaire de la « Foe-Utca », à Budapest, où étaient auparavant détenus les prisonniers de l'A.V.O. », rapporte vendredi le « Neues Oesterreich », organe de la coalition gouvernementale autrichienne, en se référant à « une source digne de foi ».

De Gaulle

(SUITE DE LA PREMIÈRE PAGE)

Toujours les mêmes conditions

Tout ce qu'on peut avancer sur les intentions actuelles du général de Gaulle se réduisent à de pures hypothèses. On peut cependant écrire sans trace de démentis que si la question de son retour au pouvoir venait un jour à se poser, il ne se déroberait pas à l'appel du pays. Mais il y mettrait les conditions déjà maintes fois énumérées et qui sont, en premier lieu, une réforme nécessaire des institutions dans le sens d'un régime présidentiel assorti d'un contrat de longue durée avec le parlement qui ne jouerait plus dans cette hypothèse que le rôle effacé de chambre de réflexion.

Une carte de réserve

Hormis ce rappel de données fondamentales propres à une relance éventuelle du gaullisme, rien ne s'est produit ces temps derniers qui puisse permettre de croire que le général de Gaulle envisage de sortir de sa retraite. Le fait cependant que son nom ait été prononcé est un indice à retenir. Il montre que l'homme du 10 juin 1940 demeure, au moins pour une partie de l'appareil politique, une carte de réserve qui pourrait bien être à nouveau abattue si la situation générale venait encore à s'aggraver. Prenons acte et attendons.

M.-G. G.

FRANCE

Le général Koenig s'oppose à la construction du tunnel routier sous le Mont-Blanc

PARIS (A.F.P.). — La commission de la défense nationale a entendu un exposé du général Koenig, rapporteur pour avis du projet de loi relatif à la construction d'un tunnel routier sous le Mont-Blanc. Le rapporteur a indiqué et développé « les motifs impérieux de défense nationale » qui s'opposent, selon lui, à l'adoption du projet.

Le général Koenig a insisté sur les inconvénients « stratégiques » d'une telle entreprise. Il s'est montré en revanche favorable au percement d'un tunnel dans la région de Frejus.

La commission ne se prononcera sur les conclusions du rapporteur qu'au cours d'une prochaine réunion.

ETATS-UNIS : le département d'Etat a publié un communiqué dans lequel est affirmée la solidarité qui lie les Etats-Unis et les Etats membres du pacte de Bagdad, qui jouissent de l'appui de la grande nation américaine dans leurs efforts en vue de maintenir la paix au Moyen-Orient.

LA VIE NATIONALE

ZURICH

Après l'accident d'avion de Wasterkingen

On demande de nouveaux témoins

ZURICH, 29. — *L'Office fédéral de l'air et le parquet de l'arrondissement de Bulach ont lancé l'appel suivant à la population :*

La commission chargée d'enquêter sur l'accident de l'avion tchécoslovaque qui s'est abattu près de Wasterkingen se voit obligée de recourir à de nouveaux témoins, afin d'éclaircir les causes de la chute de l'appareil. Les personnes qui pourraient donner des renseignements précieux sur l'envol, le vol et la chute de l'avion sont priées de se mettre en rapport avec le parquet de Bulach ou avec le prochain poste de police. La commission d'enquête est tout particulièrement intéressée par l'éventuel apport de débris de l'appareil, la perception de bruits anormaux, ainsi que par l'observation du vol de l'avion, notamment dans le secteur de Hœri-Bulach-Eglisau-Zweidlen.

ARGOVIE

Les directeurs régionaux du tourisme demandent la levée de l'interdiction de rouler le dimanche

BADEN. — Les directeurs régionaux du tourisme suisse, réunis à Baden, sous la présidence de M. G. A. Michel (Interlaken), ont discuté la question de l'interdiction de rouler le dimanche. Ils ont constaté que cette interdiction constituait une grande injustice pour de nombreux milieux et ont invité les autorités, si des restrictions devaient encore frapper le ravitaillement en essence de notre pays, de promulguer sans attendre le rationnement de la benzine, au plus tard le 15 décembre, en appliquant les mesures prévues pour cette éventualité. Si l'interdiction de rouler le dimanche devait être maintenue les premiers dimanches de janvier, de nombreux hôtels et entreprises touristiques de nos vallées alpestres, qui travaillent presque uniquement le dimanche, en subiraient des pertes irréparables.

Le point de vue de la Fédération suisse du tourisme

BADEN, 29. — La Fédération suisse du tourisme a tenu son assemblée générale annuelle à Baden, sous la présidence de M. Gafner, conseiller d'Etat à Berne. Dans son discours d'ouverture, le président a examiné la situation du tourisme en Suisse à la lumière des événements internationaux. Les milieux du tourisme devront se plier à l'interdiction de circuler le dimanche, mesure passagère, mais ils souhaitent que cette interdiction soit levée pendant les fêtes de fin d'année. Il n'est pas possible pour l'instant de prévoir les conséquences qu'auront pour notre tourisme les événements internationaux. On sait toutefois que fort peu d'Américains ont renoncé à venir en Suisse, et qu'aucun voyage par groupe n'a été annulé aux Etats-Unis. En outre, il est probable que le recul du tourisme dans les pays de l'Est, même en Yougoslavie, va être favorable aux pays occidentaux.

La coopération internationale dans le domaine du tourisme a fait des progrès réjouissants. Le tourisme indigène en Suisse, d'autre part, est satisfaisant. Il s'est fortement accru par rapport à l'avant-guerre grâce aux améliorations sociales et au tourisme social.

★ Le ministre de Yougoslavie à Berne et Mme Victor Repitch, ont donné jeudi soir une brillante réception à l'occasion de la fête nationale yougoslave. On y notait la présence de M. Chaudet, représentant du Conseil fédéral, du chancelier de la Confédération, M. Oser, du colonel commandant de corps de Montmollin, chef de l'état-major général de l'armée et du chef du protocole, M. Dominicé.

IMPRIMERIE CENTRALE
et de la
FEUILLE D'AVIS DE NEUCHATEL S.A.
6, rue du Concert - Neuchâtel
Directeur: Marc Wolfrath
Rédacteur en chef du journal:
René Braichet

M. Pineau se rend aujourd'hui à Londres

La France et l'Angleterre vont préciser leur attitude

Pas d'évacuation de nos troupes sans garantie déclare le chef du Foreign Office

LONDRES, 29 (Reuter). — M. Selwyn Lloyd, chef du Foreign Office, a présenté hier un rapport sur la crise du Proche-Orient. La Grande-Bretagne et la France, dit-il, ont à discuter de « questions importantes », avant que l'on puisse communiquer aucune décision. M. Pineau, ministre des affaires étrangères de France, viendra vendredi à Londres pour y mener des pourparlers. M. Lloyd fera lundi prochain une nouvelle déclaration aux Communes.

M. Lloyd donna quelques détails sur les problèmes à étudier en commun avec la France. La mise en place de la force de police des Nations Unies devrait se faire en relation étroite avec le retrait par étapes des forces britanniques et françaises d'Egypte. Le rapide dégagement du canal de Suez et les négociations pour la création d'une administration du canal qui assurerait la solution durable du problème de Suez feront aussi l'objet d'échanges de vues.

M. Lloyd qualifia la résolution afro-asiatique en faveur du retrait immédiat des forces franco-britanniques d'Egypte d' « irréalisable ».

M. Bevan pose des questions

M. Bevan, le nouveau porte-parole travailliste en matière de politique extérieure s'est élevé contre le traitement infligé aux ressortissants britanniques et français en Egypte.

Se référant ensuite à ce qu'il a appelé « la sinistre juxtaposition » de trois points dans la déclaration de M. Selwyn Lloyd, à savoir : le retrait progressif des troupes, le déblaiement du canal, et l'avenir de celui-ci, M. Bevan a demandé :

N'est-ce pas notre insistance à exiger de l'Egypte une déclaration claire sur l'avenir du canal qui est la cause principale de notre différend avec les Etats-Unis ? Si des difficultés ont surgi dans les négociations, n'est-ce pas parce que le gouvernement désire imposer un règlement par la force ? Les agissements du gouvernement ne sont-ils pas une tentative de lier la formation de la force de police internationale et le retrait par étape de nos propres forces ?

Nous recherchons des assurances, répond M. Lloyd

Sous les cris de protestation de l'opposition, M. Lloyd a indiqué :

Nous n'avons jamais dit que nous cherchions à imposer un règlement de la question du canal par la force. Il n'est cependant pas déraisonnable de rechercher quelques assurances concernant l'avenir du canal. Pour ce qui est du dégagement du canal, il ne fait aucun doute que l'O.N.U., avec tous les moyens dont elle dispose, s'acquittera de cette tâche aussi vite que possible.

Dans un message adressé à M. Guy Mollet

M. Eisenhower exprime l'espoir que les relations franco-américaines continueront d'être amicales

AUGUSTA (Georgie), 29 (A.F.P.). — M. Hagerty, secrétaire de presse de la Maison-Blanche, a confirmé jeudi que le président Eisenhower avait envoyé un message au président du Conseil français, M. Guy Mollet, « il y a plusieurs jours ».

Dans ce message, le président exprime l'espoir que les relations entre la France et les Etats-Unis « continueront sur la base la plus complètement amicale ».

Le secrétaire de presse a ajouté que dans son message « le président a exprimé l'espoir et le désir que les relations américano-françaises continuent sur la base amicale la plus complète et sur la base de coopération, comme dans le passé ».

En réponse à d'autres questions, M. Hagerty a déclaré qu'à sa connaissance le président Eisenhower ne projette pas en ce moment de rencontrer soit M. Mollet, soit le premier ministre britannique Eden.

NATIONS UNIES : l'Afrique du Sud a annoncé qu'elle cessait toute participation politique à l'Assemblée de l'O.N.U., et qu'elle quittait l'Assemblée, à l'exception d'un délégué à la commission budgétaire.

Selon M. Gomulka

La Hongrie devrait obtenir un statut semblable à celui de la Pologne

VARSOVIE, 29 (Reuter). — M. Vladislas Gomulka, premier secrétaire du parti ouvrier unifié polonais, a déclaré jeudi que les chefs polonais pensaient que les relations soviéto-hongroises seraient établies sur les mêmes principes qui sont à la base des rapports soviéto-polonais.

Les résultats des négociations soviéto-polonaises à Moscou qui ont abouti à la reconnaissance de la souveraineté et de l'égalité de la Pologne pourraient servir d'exemple à tous les rapports entre les pays socialistes.

Et voilà comment on écrit l'histoire

« Les tragiques événements de Honrie ont été exploités par certains pour attaquer « sauvagement » l'Union soviétique. » La situation a nécessité l'intervention des troupes soviétiques sur le désir du gouvernement hongrois. Cette intervention se distingue des événements d'Egypte par le fait que l'intervention en Egypte a attenté à la souveraineté égyptienne et a été l'expression de la banqueroute de la politique colonialiste. Ceux qui protestent avec la plus grande véhémence contre l'intervention en Hongrie sont précisément ceux qui approuveraient une intervention étrangère, mais venant de l'autre bord. Des milieux ont excité la nation hongroise et portent une grande part des responsabilités de l'effusion de sang en Hongrie. »

Relations polono-russes

M. Gomulka a poursuivi :

La nation polonaise est excessivement sensible en ce qui concerne sa souveraineté. Le mécontentement parmi les Polonais pour ce qui a trait aux rapports polono-soviétiques est dû notamment aux retards apportés au rapatriement de Polonais retenus en Union soviétique, l'absence d'un statut des troupes stationnées en Pologne, aux problèmes des mines et à d'autres questions.

Une propagande ennemie a répandu la théorie que la Russie doit être rendue responsable de toutes erreurs et omissions qui se sont manifestées dans la vie polonaise du passé. Nos ennemis ont difficilement digéré la nouvelle relative à la liquidation des anomalies dans nos rapports avec l'Union soviétique. Ils n'ont ainsi plus aucun terrain pour leur propagande. A l'étranger, on a affirmé que les entretiens de Moscou et leur résultat ont été caractérisés par le succès unilatéral de la politique polonaise. En fait, la déclaration polono-soviétique signée à Moscou constitue un succès politique pour les deux parties.

L'année 1957 sera difficile

M. Gomulka a rendu en outre attentif au fait que l'année 1957 sera une année difficile malgré l'aide soviétique. Il a donné à la politique extérieure polonaise le sens d'une collaboration étroite de tous les pays socialistes et a précisé que l'alliance avec l'Union soviétique reste aujourd'hui comme hier la base de la politique polonaise.

Le front national a été renforcé en prévision des élections de janvier. La Pologne acceptera toute l'aide qu'on voudra bien lui donner, d'où qu'elle vienne, pour autant que celui qui nous en fera la proposition désire la démocratie.

GRANDE-BRETAGNE

Le pétrole arrive

LONDRES, 29 (A.F.P.). — Le premier pétrolier qui ait emprunté la route du Cap pour venir du Moyen-Orient est arrivé mercredi en Grande-Bretagne : c'est la « Athina Luanos », immatriculé au Libéria et affrété par la British Petroleum. Ce navire avait quitté Koweit le 29 octobre, avec 28,000 tonnes de pétrole brut. Seize autres pétroliers qui ont emprunté le même chemin sont attendus en Grande-Bretagne d"ici à la fin de la semaine.

U.R.S.S. : des grèves se sont produites récemment dans la région de Moscou, à la suite de mesures en vue de la diminution des salaires. Ce fait est particulièrement significatif quand on sait que le droit de grève n'est pas reconnu par la constitution soviétique.

AVIS TARDIFS

Ce soir à 20 h. 15,
à la CHAPELLE DES TERREAUX
« Dans le fond de la mine, j'ai parlé de la puissance de la vérité aux hommes »
par l'ancien mineur belge,
M. le missionnaire biblique
A. Vandemeulen
Cordiale invitation à tous
Mission évangélique

ACTION BIBLIQUE
La Bible pour le chrétien d'aujourd'hui
Suite de trois réunions
par M. Ph. Duvanel
de l'École Biblique de Genève
Vendredi, samedi et dimanche,
à 20 heures,
28, faubourg de l'Hôpital
Invitation cordiale

CROIX-BLEUE
Ce soir, à 20 h. 15, au local, Bercles 8
causerie de M. Favre-Bulle
agent de la Croix-Bleue de Genève

Exposition OCTAVE MATTHEY
ouverte les samedi et dimanche
1er et 2 décembre, de 14 h. à 19 h.
Entrée interdite à ceux qui ont des yeux pour entendre et des oreilles pour voir.

NOUVEAU !
Rondelles de jarrets de porc
Croissants aux filets d'anchois
BOUCHERIE Margot

Aula de l'Université
Ce soir, à 20 h. 15
Audition d'élèves
de ROGER SOMMER, pianiste
ENTRÉE LIBRE

Samedi, grande vente
de nos traditionnelles
petites langues de bœuf
fraîches, très avantageuses
Boucherie M. Hofmann
Rue Fleury 20 - Tél. 5 10 50

THÉÂTRE
Ce soir à 20 h. 30
THÉATRE DES
DEUX ÂNES
avec ses meilleurs chansonniers
Location Agence Strubin
Librairie Reymond, tél. 5 44 66

Réalisme et romantisme
du paysage de chez nous
Exposition
ALBERT LOCCA
Casino de la Rotonde

PRÊTS
sans aucune formalité sur toutes valeurs mobilières, tableaux, bijoux, meubles, etc.
Caisse neuchâteloise de Prêts sur Gages SA
LA CHAUX-DE-FONDS
4, rue des Granges - Tél. 2 24 74

A NEUCHÂTEL ET DANS LA RÉGION

30 novembre

AUJOURD'HUI

SOLEIL Lever 7 h. 51 Coucher 16 h. 38
LUNE Lever 5 h. 46 Coucher 15 h. 25

AU JOUR LE JOUR

Bienvenue au carabe embrouillé

Connaissez-vous le carabe embrouillé, en latin carabus intricatus ? *Non, sans doute. Eh bien ! dès demain il volera par milliers à travers la Suisse et le monde, il se posera sur votre bureau, sur la table de famille, il emportera avec lui mots d'amour ou papiers d'affaires.*

Notre carabe figurera sur le timbre Pro Juventute de 30 ct. Des papillons illustreront les autres valeurs, et un monsieur barbichu, au regard autoritaire, aura son effigie sur le timbre de 5 ct.

Les timbres Pro Juventute commencent leur carrière demain, 1er décembre. Le bénéfice de leur vente va aux œuvres en faveur de l'enfance qui n'ont jamais fait appel en vain à notre générosité. Ces timbres, hors leur but utilitaire, nous feront faire connaissance avec de nouveaux insectes et surtout avec ce monsieur barbichu que dans notre région on ne connaît pas. Il s'agit du Tessinois Carlo Maderno (1556-1629), qui fut l'un des architectes les plus géniaux et les plus féconds qui aient travaillé à Rome. Laissons M. Giuseppe Lepori, conseiller fédéral, nous présenter son compatriote :

« Il faut louer Pro Juventute d'avoir voulu que l'effigie de ce grand artiste prenne place dans la série de timbres remarquables qu'elle met en vente cette année pour être en mesure de continuer son œuvre bienfaisante. Parti du Tessin encore enfant, Carlo Maderno, même lorsqu'il accéda à la richesse et à une renommée incontestée, garda toujours sa fidélité et son amour au pays natal, où il retournera de temps en temps, pour se reposer dans une ambiance simple et bonne. La grandeur de l'esprit n'avait nullement atténué en lui l'amour de son humble terre. Il est juste que cette noble figure soit rappelée à notre souvenir. »

NEMO.

LE MENU DU JOUR

Potage
Pommes purée
Oeufs en sauce
Salade de chou
Crêpes Olivier

... et la manière de le préparer

Crêpes Olivier. — Préparer une pâte avec 1 œuf, 4 cuillerées de farine, une tasse de lait, du sel, de la muscade râpée puis ajouter 10 figues sèches émincées, 20 amandes coupées en dés et quelques raisins secs. Faire dorer les crêpes très minces dans du beurre chaud. Avant de servir, saupoudrer de sucre et de cannelle.

MERCURIALE DU MARCHÉ DE NEUCHATEL
du jeudi 29 novembre 1956

Pommes de terre	le kilo	—.—	—.35
Raves	»	—.—	—.40
Choux-raves	»	—.40	—.50
Epinards	»	1.40	1.60
Tomates	»	1.40	1.50
Carottes	»	—.60	—.70
Poireaux blancs	le kilo	—.—	1.20
Poireaux verts	»	—.—	—.80
Laitues	»	—.—	1.70
Choux blancs	»	—.—	—.50
Choux rouges	»	—.—	—.60
Choux marcelin	»	—.—	—.60
Choux de Bruxelles	»	1.40	1.50
Choux-fleurs	»	1.60	1.70
Endives	»	—.—	2.50
Ail	100 g.	—.—	—.40
Oignons	le kilo	—.70	—.80
Pommes	»	—.60	1.30
Poires	»	—.—	1.80
Noix	»	3.20	3.80
Châtaignes	»	—.95	1.90
Oranges	»	1.30	1.80
Raisin	»	1.80	2.60
Œufs	la douz.	4.40	4.60
Beurre	le kilo	—.—	10.67
Beurre de cuisine	»	—.—	7.60
Fromage gras	»	—.—	6.20
Fromage demi-gras	»	—.—	4.—
Fromage maigre	»	—.—	3.—
Viande de bœuf	»	5.60	7.80
Vache	»	4.80	6.40
Veau	»	7.50	10.20
Mouton	»	5.50	9.—
Cheval	»	3.50	6.—
Porc	»	6.60	8.20
Lard fumé	»	—.—	8.50
Lard non fumé	»	—.—	7.50

Observations météorologiques

Observatoire de Neuchâtel. — 29 novembre. Température: Moyenne : 0,9 ; min. : — 0,2 ; max. : 2,7. Baromètre : Moyenne : 712,5. Eau tombée : 4,3. Vent dominant : Direction : ouest, sud-ouest ; force : faible à modéré. Etat du ciel : couvert à très nuageux par moments. Neige de 5 h. 30 à 8 h. et depuis 16 h. 30.

Hauteur du baromètre réduite à zéro
(Moyenne pour Neuchâtel 719,5)

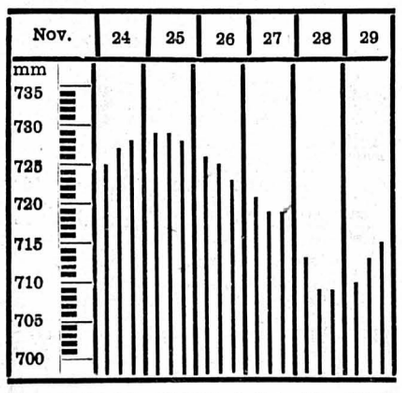

Niveau du lac, 28 nov., à 7 h. 30 : 429.02
Niveau du lac, 29 nov. à 7 h. 30 : 429.05

Prévisions du temps. — Ouest de la Suisse, Valais : beau à nuageux. Froid. Bise sur le Plateau.
Nord-ouest, centre et nord-est de la Suisse, nord et centre des Grisons: par moments éclaircies, chutes locales de neige spécialement en montagne. Froid. En général vent du nord.

Offensive de la neige

40 cm. sur les sommets

La neige est tombée hier abondamment sur tout le canton. A Neuchâtel, de gros flocons ont rendu la chaussée glissante, sans pour autant la recouvrir.

A la Chaux-de-Fonds, pendant la nuit de mercredi à jeudi, la couche de neige fraîche a atteint 18 cm. Durant la journée de jeudi, de nouvelles chutes se sont produites. Le chasse-neige a été passé dans les rues de la ville.

Depuis mercredi soir jusqu'à jeudi matin, la neige est tombée en abondance au Val-de-Travers. La circulation routière a été rendue difficile, spécialement en montagne, et les automobilistes doivent se montrer particulièrement prudents. Au Cernil et à Chasseron, on mesurait hier 40 centimètres de neige fraîche.

A la Vue-des-Alpes, il a neigé presque toute la journée et la couche atteignait 30 cm. au sommet. Sur la route, en excellent état, le triangle a été passé deux fois et on a sablé plusieurs fois.

A Tête-de-Ran, un belle couche de neige de 40 cm. recouvre les pâturages.

Les événements de 1856

Le vénérable « Messager boiteux » de Neuchâtel ne pouvait laisser passer le centième anniversaire des événements de septembre 1856 sans rappeler à ses lecteurs comment l'insurrection royaliste avait été préparée et, malgré son succès initial, comment elle a échoué piteusement. Les partisans de l'ancien régime se faisaient des illusions sur les sentiments des Neuchâtelois. Dans leur majorité, ceux-ci étaient acquis au régime républicain et à la Suisse ; un certain nombre restait indécis. Il a suffi de cette tentative téméraire pour ouvrir les yeux du peuple et lui montrer où était l'intérêt du pays et ce que comportait le danger d'une restauration due à l'étranger. Dans toutes les régions du pays on s'est levé avec enthousiasme et des colonnes nombreuses de patriotes n'ont pas tardé à reprendre le château.

On lira avec intérêt et plaisir le récit de ces journées mémorables, dû à la plume de M. Maurice Jeanneret, et que, pour la circonstance, le « Messager » a abondamment illustré.

Mais celui-ci ne s'est pas contenté de rappeler des faits d'une importance capitale pour la vie du canton. Il a fait appel à de nouveaux collaborateurs, dont l'un nous raconte des souvenirs du premier mars, tandis que l'autre nous présente une Combe-Grieurin que bien des Chaux-de-Fonniers auront de la peine à reconnaître.

Enfin, parmi ceux qui nous ont quitté, la nécrologie retrace l'activité laborieuse et utile d'un certain nombre d'entre eux : Edouard Wasserfallen, Albert Ginnel, Charles Knapp, Georges Chabloz, Charles-Henri Matthey, Ernest Bauer, Henry de Bosset, Paul Graber, Pierre Favarger, Charles Faller, Gaston Amez-Droz.

M.

La succession de M. Albert Rais au Tribunal fédéral

Une candidature neuchâteloise

Le comité du parti radical neuchâtelois, réuni hier, a décidé de présenter la candidature de M. André Grisel à la succession de M. Albert Rais au Tribunal fédéral. Il estime que le siège vacant devrait être occupé par un juriste qui a fait carrière dans le canton de Neuchâtel.

Nul choix ne pourrait être plus heureux. En effet, M. André Grisel, président du tribunal cantonal et professeur à la faculté de droit de l'Université de Neuchâtel, est un juriste de haute classe qui honore la magistrature judiciaire neuchâteloise. Spécialiste du droit civil et du droit administratif (il participa notamment à l'élaboration de la nouvelle loi sur les constructions), il est tout désigné pour siéger à Mon-Repos.

La candidature neuchâteloise sera présentée au groupe radical des Chambres fédérales. On sait que le siège de M. Rais est également revendiqué par le canton de Genève, dont le représentant, M. Logoz, démissionnaire, avait été remplacé par M. René Perrin, Neuchâtelois habitant Lausanne. A l'heure qu'il est, les Genevois n'ont pas encore choisi un candidat.

La dernière inspection de la classe 1896

Les soldats de la classe 1896 viennent de passer leur dernière inspection d'armes et d'habillement. Les vétérans du Val-de-Travers étaient 24 lundi, à Couvet. Mardi, 102 soldats des districts de Neuchâtel, de Boudry et du Val-de-Ruz ont été réunis à Colombier, et mercredi, 92 de leurs camarades des districts du Locle et de la Chaux-de-Fonds ont passé l'inspection dans la métropole horlogère.

Après chacune de ces inspections, le lieutenant-colonel Roulet, commandant d'arrondissement, s'est adressé aux « anciens », qui ont fait les mobilisations de 1916-1918 et de 1939-1945, et les a remerciés de leur fidélité au drapeau. Puis ce fut le dernier garde-à-vous. Un apéritif au vin et au jus de raisin de Neuchâtel a mis fin, sur une note moins officielle, à l'inspection.

Le cours de répétition en 1957

Le cours de répétition de toutes les troupes appartenant au 1er corps d'armée se déroulera du 29 avril au 18 mai 1957. A cette occasion auront lieu d'importantes manœuvres.

LA VILLE

Un enfant blessé

Hier, à 16 h. 10, sur la route de Pierre-à-Mazel, un enfant de huit ans, Rémy Schrepfer, a été renversé par une voiture alors qu'il traversait la route. Blessé au visage, il a été conduit à l'hôpital Pourtalès par les soins de l'ambulance de la police.

L'IMPRIMERIE CENTRALE
et de la
FEUILLE D'AVIS DE NEUCHATEL
se fera un plaisir de vous soumettre sa nouvelle collection de
CARTES DE VISITE

Les peupliers du port vont être abattus

Mais ils seront immédiatement remplacés

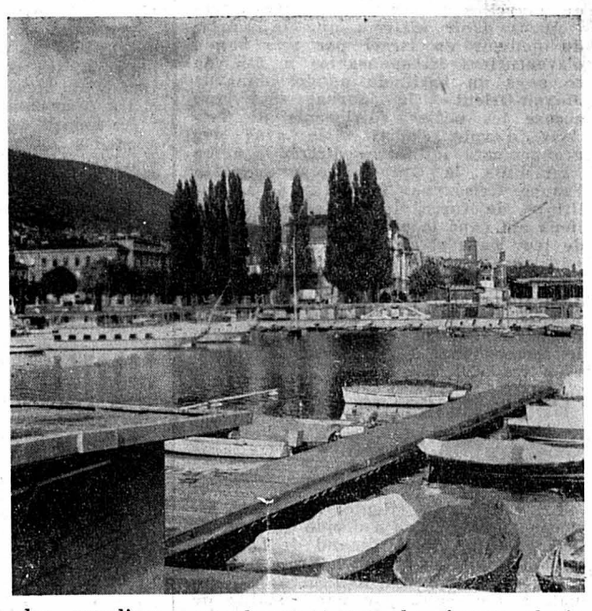

Dès lundi prochain, une équipe de bûcherons procédera à l'abattage des peupliers à l'est du port. On se souvient que le 27 août dernier, deux de ces arbres avaient été brisés par la tempête et qu'une automobile avait été endommagée par la chute de leurs branches. Les onze peupliers qui restaient ne valaient guère mieux que les victimes de l'été. Ce sont de vieux arbres, au tronc creux, auxquels un nouvel ouragan donnerait le coup de grâce. La direction des travaux publics a par conséquent décidé de les faire abattre, ce dont le Conseil général avait été informé lors d'une de ses dernières séances.

La question s'est posée de savoir par quoi on remplacerait les peupliers disparus. Par de nouveaux arbres, par un jardin et des massifs fleuris ? La direction des travaux publics, après avoir consulté la commission d'urbanisme et diverses personnes, a adopté la première solution, c'est-à-dire le remplacement par des jeunes plants de même essence. C'est ainsi que vingt jeunes peupliers, de 6 m. de haut environ, seront plantés à l'emplacement de leurs vénérés mais fragiles ancêtres.

2me concert d'abonnement

L'Orchestre de chambre de Stuttgart

dirigé par Karl Münchinger

L'an dernier, l'Orchestre de Stuttgart nous avait donné, notamment du troisième « Concerto brandebourgeois » et d'une symphonie d'Honegger, d'inoubliables interprétations. Hier soir, le concert donné par cet ensemble fut peut-être d'une qualité plus exceptionnelle encore. Il s'en dégage surtout une magistrale leçon de style et je ne pense pas qu'on puisse aller beaucoup plus loin dans l'art de tout exprimer par le jeu des nuances et des accents tout en gardant une totale rigueur rythmique. Ce qui frappe aussi, c'est une étonnante perfection technique : homogénéité parfaite de timbres et précision absolue. L'ensemble avec lequel certaines reprises de thèmes, « pianissimo » et de la pointe de l'archet, ou certains « pizzicati » furent exécutés, en dit long sur la discipline qui règne chez ces quinze musiciens.

C'est une des rares fois que l'on a pu écouter sans ennui un concerto grosso de Haendel, dont les exécutions empâtées sont si courantes qu'on en vient à se demander parfois si le compositeur n'est pas quelque peu responsable de cet effet soporifique. Grâce à ce don de tout clarifier, de tout alléger, K. Münchinger nous a redonné le véritable Haendel vif et non ennuyeux, majestueux sans lourdeur.

On sait que Pergolèse est l'auteur de l'opéra bouffe, la « Servante maîtresse » et de quelques œuvres religieuses. Ses compositions instrumentales par contre sont peu connues, et le « Concertino » que dirigea K. Münchinger donne envie d'en entendre davantage. Citons au début le merveilleux récit des violons ponctué par les basses et partout une abondance mélodique dont le charme fait parfois — quelque quarante ans d'avance — songer à Mozart.

La seule œuvre « moderne » du programme était les « Antiche danze ed arie » de Respighi. « Moderne » entre guillemets, car cet arrangement d'anciens airs italiens est très classique et je regrette même un peu que ce contemporain de Maurice Ravel n'ait pas tenté, comme ce dernier dans le Tombeau de Couperin, d'harmoniser ces mélodies d'une manière plus audacieuse. Reconnaissons toutefois à cette œuvre une remarquable orchestration. L'Orchestre de Stuttgart nous en donna une exécution d'une richesse de timbres étincelante.

La deuxième partie du concert était consacrée à Mozart. D'abord une œuvre de jeunesse, le bref « Divertimento en ré majeur » écrit à l'âge de 16 ans, puis la célèbre « Kleine Nachtmusik ». Interprétation de toute beauté et assez originale, avec un premier mouvement et le Menuet plutôt lents, probablement pour mieux mettre en valeur la vivacité du rondo final.

Rappelé par un public enthousiaste, l'Orchestre de chambre de Stuttgart donna encore en bis la Pantomime du ballet « les Petits riens » de Mozart.

L. de M.

Tribunal de police

Le tribunal de police de Neuchâtel a siégé hier sous la présidence de M. B. Houriet, assisté de M. Jaggi, commis-greffier. Plusieurs infractions à la loi sur la circulation ont été jugées.

Sur la route Cornaux - Saint-Blaise, J. K. a fait un dépassement téméraire, risquant de provoquer un grave accident. La faute de K. est évidente, bien qu'il cherche à accuser l'automobiliste qu'il a imprudemment devancé. Une amende de 50 fr. lui est infligée, amende qui sera radiée de son casier judiciaire après deux ans, si le prévenu se conduit bien. Il paiera en outre les frais qui s'élèvent à 120 fr. 90.

Pas de plaque

Un jeune homme, J. Q., malgré des avertissements d'un agent, a circulé sans plaque sur sa bicyclette. Il paiera sa négligence d'une amende de 20 fr.

Course interdite

Avec l'accord de son employeur, W. B., chauffeur professionnel, a fait une course après ses heures de service, dans sa propre voiture. Il n'en avait pas le droit, car sa voiture n'était pas encore expertisée comme doivent l'être chaque année les automobiles transportant des passagers. B. est condamné à une amende de 8 fr. et aux frais par 8 fr.

Une série d'amendes

Plusieurs amendes sont prononcées contre des automobilistes qui ont stationné dans des endroits interdits au parcage. Ainsi, E. K. écope 15 fr. d'amende pour avoir stationné à moins de six mètres d'un carrefour ; F. P., A. A., R. R., P. G. et W. M. paieront 10 fr. d'amende, également pour violation d'une interdiction de parcage.

Un des prévenus a été libéré.

A la Chambre neuchâteloise du commerce et de l'industrie

Une intéressante séance d'information consacrée au problème ds relations économiques franco-suisses a été organisée, hier en fin d'après-midi, à l'hôtel DuPeyrou, par la Chambre neuchâteloise du commerce et de l'industrie.

A cette occasion, M. Jean de Senarclens, directeur général de la Chambre de commerce suisse en France, présenta son successeur, M. Paul Gilliard, et brossa un remarquable tableau de la situation au moment où il quitte son poste. M. Gilliard, à son tour, exposa avec clarté comment il entendait continuer l'œuvre efficace accomplie par ses prédécesseurs.

Présidée par M. Liechti, l'assemblée se termina par une discussion qui mit en relief tout l'intérêt porté par nos industriels et nos commerçants à l'amélioration des conditions d'échange entre la France et la Suisse.

Nous reviendrons prochainement sur ce problème.

VIGNOBLE

SAINT-BLAISE
Un motocycliste blessé

Hier, vers 19 heures, un motocycliste de Cornaux est entré en collision avec un petit char au terminus des trams. Il a été transporté à l'hôpital de la Providence par les soins de l'ambulance de la police de Neuchâtel avec une fracture probable de l'épaule gauche.

COLOMBIER
Une voiture endommagée

Hier matin, à 8 h. 20, au carrefour des rues de la Côte, Sentier et Pontet, une collision s'est produite entre un camion d'Anet et une voiture. Le camion montait la rue de la Côte en direction du Sentier, lorsque, parvenu au carrefour, il n'accorda pas la priorité de droite à une voiture qui venait du Pontet et entra en plein dans l'arrière de la voiture. L'auto a subi de sérieux dégâts.

AUX MONTAGNES

LA CHAUX-DE-FONDS
Un attelage prend le mors aux dents

(c) Jeudi après-midi, un attelage, avec deux chevaux, a pris le mors aux dents, le long de l'avenue Léopold-Robert. Les chevaux ont été maîtrisés non sans avoir causé des dégâts à plusieurs automobiles qui étaient en stationnement le long de la rue.

Une chance miraculeuse

(c) Jeudi après-midi, à 17 heures, à la rue de la République, une personne de la ville, âgée de 65 ans, a été renversée par le trolleybus, qui a passé au-dessus d'elle, alors qu'elle était à terre ; par une chance extraordinaire, elle n'a pas été atteinte par les roues du véhicule. Remise de sa frayeur, elle a été conduite à son domicile souffrant d'une commotion et de légères blessures.

VAL-DE-TRAVERS

NOIRAIGUE
La correction de la route de la côte de Rosières

Les travaux de réfection et de correction de la route de la côte de Rosières qui, entre Travers et Noiraigue, escalade la montagne nord du Vallon pour gagner la région des Ponts, ont débuté au printemps dernier. Ils ont été poursuivis cet été, mais à un rythme ralenti et avec difficultés du fait que, pendant 51 jours, toute la circulation fut détournée sur la route de la côte de Rosières à la suite des éboulements qui, le 19 juillet, s'étaient produits sur celle de la Clusette.

Tout le tracé a été porté à 6 m. 50 de largeur, les courbes et la visibilité améliorées sensiblement. Le revêtement définitif est terminé sur plus de la moitié du tracé, c'est-à-dire sur environ 2 kilomètres de longueur dans la partie supérieure. Il suffira de deux mois de travail au prochain printemps pour que ce revêtement soit complètement achevé.

LES VERRIÈRES
Début d'incendie

(c) Un début d'incendie ayant éclaté dans la maison du café du Crêt, le tocsin a alerté le village vers 21 h. 30. Une intervention rapide a permis de maîtriser le foyer d'incendie.

SAINT-SULPICE
Un train du R.V.T. faisant marche arrière tamponne une auto

(sp) Mercredi, dans la soirée, alors que la visibilité était mauvaise en raison de la tempête de neige, un train de marchandises, la machine en queue, était poussé de Fleurier à Saint-Sulpice.

Au passage à niveau non gardé du Pont de la Roche, le premier vagon du convoi tamponna une automobile conduite par M. F. C., de Fleurier.

L'automobile a subi des dégâts à sa partie avant alors que le conducteur et sa femme s'en sont tirés indemnes.

En raison de la façon dont le train était formé, le R.V.T. avait fait poster un homme avec une lanterne au passage à niveau. L'automobiliste le vit mais ne s'aperçut que trop tard de l'arrivée de la rame de vagons.

L'aide à la Hongrie

(c) L'effort d'entraide en faveur de la Hongrie se poursuit également dans notre village. La nouvelle collecte de vivres et de vêtements a été faite pour les Hongrois par les soins des cadettes et de la jeunesse paroissiale. Ce sont environ 700 kg. de victuailles et de vêtements qui ont pu être remis au comité de la Croix-Rouge.

De plus, durant cette semaine, plusieurs personnes se sont inscrites à la cure en vue de recevoir un enfant réfugié.

RÉGIONS DES LACS

BIENNE

Le Conseil de ville vote une résolution condamnant l'agression russe en Hongrie

(c) Le Conseil de ville a tenu séance jeudi soir, sous la présidence de M. P. Droz.

Pour la Hongrie. — A l'unanimité, moins les deux voix du parti du travail, le Conseil a voté la résolution suivante :

« Le Conseil de ville de Bienne, indigné par la cruelle répression des tentatives d'indépendance du peuple hongrois, condamne les déportations ordonnées par la Russie ou le gouvernement satellite institué par ses soins en Hongrie ; exprime sa profonde compassion au peuple hongrois dans la détresse ; approuve sans réserve toutes les manifestations en faveur de la Hongrie organisées ces derniers jours dans l'ensemble de la nation suisse.

» Le Conseil de ville charge le Conseil municipal, au nom de la commune municipale de Bienne, d'envisager de larges mesures humanitaires, afin d'aider à secourir la population hongroise et ses réfugiés dans le besoin. Il soutient pleinement les initiatives déjà prises dans ce sens par le Conseil municipal. »

Le Conseil a en outre décidé de renoncer au souper prévu en fin d'année et de verser la contre-valeur arrondie à 5000 fr. à la Croix-Rouge en faveur de la Hongrie.

Nominations. — Six postes étaient à repourvoir à l'école primaire allemande. A l'école primaire française trois nouvelles classes ont été créées. Elles seront confiées à Mlle Loise Gosteli, institutrice à Champfahy, MM. Marcel Cattin, instituteur aux Bois et Henri Guerne, instituteur à Tavannes, ces deux derniers seuls candidats.

Salaire du personnel municipal. — Le Conseil a approuvé une nouvelle réglementation de la caisse municipale d'assurance de la ville de Bienne ainsi que la revision du règlement municipal des traitements en vue d'améliorer le salaire réel du personnel de la commune et du corps enseignant. C'est ainsi que le 14 % d'allocation de vie chère sera incorporé au traitement de base assuré et le salaire réel sera augmenté de 7 %.

Budget. — Le budget, que nous avons déjà présenté, a été accepté avec de légères modifications, à l'unanimité.

YVERDON
Jambe cassée

(c) Hier, en fin d'après-midi, Mme Lucienne Vonnez, âgée de 53 ans, a fait une chute dans l'escalier de l'immeuble qu'elle habite, à la rue des Jordils, et s'est fracturé la jambe. Elle a été transportée à l'hôpital par l'ambulance de la police locale.

Arrivée des réfugiés

(c) Contrairement à ce qui avait été annoncé, les vingt réfugiés hongrois ne sont pas arrivés mercredi soir, mais hier, au début de l'après-midi. Parmi eux se trouvent trois femmes et des jeunes gens de 16 à 25 ans environ. Ils ont été conduits à la colonie de vacances, à Mauborget, où ils passeront trois semaines. De nombreux paysans des environs d'Yverdon ont apporté, hier, des pommes, des pommes de terre et des choux à leur intention.

LA VIE NATIONALE

CONFÉDÉRATION

Le neuvième train de réfugiés hongrois est arrivé en Suisse

BERNE, 29. — *La Croix-Rouge suisse communique :*

Le 9me train spécial de la Croix-Rouge suisse est arrivé jeudi en Suisse, transportant 455 réfugiés hongrois qui seront hébergés à la caserne de Hérisau, sous les auspices du service d'assistance de l'armée.

VAUD

La police a arrêté une bande de cinq voleurs

LAUSANNE, 29. — La police de sûreté est parvenue à arrêter une bande de cinq voleurs qui a particulièrement sévi à Lausanne et dans sa banlieue. Ces amateurs du bien d'autrui se déplaçaient rapidement à l'aide de quatre automobiles, se rendant coupables ainsi de trois délits par nuit. Après de patientes recherches, la sûreté a établi que du 1er au 21 novembre, les voleurs ont dérobé argent, vivres, cigarettes, etc., dans un garage à Perroy, dans une station distributrice d'essence de Dorigny-Lausanne, dans le dépôt de la Société vaudoise d'agriculture et de viticulture d'Epalinges, dans une fabrique à Ecublens, dans des garages de Bex, Oron, Vernand, Seigneux, dans des ateliers à Morges, Ecublens, sans parler de méfaits semblables commis dans les cantons voisins.

Voir également nos informations nationales en page 15.

VALLÉE DE LA BROYE

PAYERNE
Conférence sur Israël

(sp) Dimanche soir, un nombreux public s'est rendu au temple paroissial, pour entendre une captivante conférence du pasteur Muller, de Cernier, sur « Israël entre la guerre et la paix ». Des projections lumineuses illustraient l'exposé du conférencier.

AVENCHES
Six escadres de cavalerie ont défilé

(sp) Jeudi après-midi, par un temps presque hivernal, un grand défilé de cavalerie a eu lieu à Avenches, non loin du haras fédéral. Près de 6000 spectateurs s'étaient rendus sur les lieux pour la circonstance. On notait la présence du conseiller fédéral Paul Chaudet, du colonel divisionnaire de Muralt, chef d'arme des troupes légères, dont c'était le dernier défilé avant la retraite, de nombreux officiers supérieurs ainsi que des personnalités civiles.

Près de 800 dragons appartenant aux escadrons 4, 5, 6, 7, 8, 9 des groupes de cavalerie 2 et 3 ont passé par deux fois devant les officiels, d'abord au trot puis à une allure plus rapide. Le défilé, qui avait commencé à 14 heures, s'est terminé vers 15 heures. Il a fait une forte impression sur le public massé sur le parcours.

Un peu plus tard, M. Chaudet et les personnes qui l'accompagnaient ont assisté, au haras fédéral, à une présentation de chevaux et d'étalons.

Monsieur Jean Vouga, à Cormondrèche ;
Madame et Monsieur Edgar Heiniger-Vouga, à Corcelles ;
Madame et Monsieur Henri Glardon-Vouga, à Pully ;
Madame et Monsieur Serge Moser et leur petite Evelyne, à Pantin ;
Messieurs Claude et Pierre-Alain Glardon, à Pully ;
les familles Jeanneret à Bienne, à Perreux, à Genève,
ainsi que les familles alliées,
ont la grande douleur de faire part du décès de

Madame
Jean VOUGA-JEANNERET
institutrice retraitée

leur bien chère épouse, maman, grand-maman, arrière-grand-maman, sœur, tante, cousine et parente, enlevée à leur tendre affection dans sa 85me année.

Cormondrèche, le 29 novembre 1956.
(Grand-Rue 34)

Car je sais en qui j'ai cru.
II Tim. 1 : 12.

L'incinération, sans suite, aura lieu samedi 1er décembre à 14 heures, au crématoire de Neuchâtel.
Culte pour la famille à 13 h. 15 au domicile mortuaire.

Cet avis tient lieu de lettre de faire part

Repose en paix, tes souffrances sont passées.

Madame et Monsieur Marcel Augsburger-Niestlé ;
Monsieur et Madame Charles Augsburger et leurs enfants, à Colombier ;
Monsieur Jean Augsburger, à Paris ;
Madame et Monsieur Gaston Rippert et leur fils, à Salon-de-Provence,
ont la profonde douleur de faire part du décès de

Madame Olympe NIESTLÉ

leur chère maman et grand-maman, survenu après une longue maladie, dans sa 95me année.

Colombier, le 29 novembre 1956.

L'inhumation aura lieu samedi 1er décembre, à 13 heures.

Cet avis tient lieu de lettre de faire part

Monsieur Georges Borel ;
Monsieur et Madame Jean-Pierre Fontana, à Vevey, et leurs enfants ;
les familles parentes et alliées,
ont la profonde douleur de faire part du décès de

Madame Georges BOREL
née Elisabeth RUBELI

leur chère épouse, mère, grand-mère, tante et parente, que Dieu a rappelée à Lui, dans sa 82me année.

Neuchâtel, le 28 novembre 1956.
(Charmettes 59)

Sois fidèle jusqu'à la mort et je te donnerai la couronne de vie.
Apoc. II : 10.

L'enterrement, sans suite, aura lieu samedi 1er décembre, à 11 heures.
Culte pour la famille au domicile, à 10 h. 30.

Cet avis tient lieu de lettre de faire part

Le cœur d'un papa est un trésor que Dieu ne donne qu'une fois. Repose en paix, cher papa, tes souffrances sont finies.

Madame Lina Gaille-Noyer, au Sapy-sur-Provence ;
Madame et Monsieur Pierre Banderet-Gaille et leur fils Pierrot, à Sauges ;
Madame et Monsieur Marcel Gaille et leurs enfants Jean-Pierre et Ginette, au Sapy-sur-Provence ;
Madame et Monsieur David Porret-Gaille et leur fils Jean-François, à Fresens ;
Madame et Monsieur Armand Raymondaz-Gaille et leurs enfants Daniel, Fernand et Gilbert, à Montalchez ;
Madame et Monsieur Fernand Guillaume-Gaille et leurs enfants Murielle et Gérald, à Cornaux,
ainsi que les familles Gaille, Noyer, Delay, parentes et alliées,
ont le chagrin de faire part du décès de leur cher époux, papa, grand-père, beau-frère, oncle, cousin et parent,

Monsieur
Alfred GAILLE-NOYER

que Dieu a repris à Lui dans sa 78me année, après une longue et pénible maladie supportée avec courage et résignation.

Le Sapy-sur-Provence, le 28 novembre 1956.

Père, mon désir est que là où je suis, ceux que Tu m'as donnés y soient aussi avec moi.
Jean 27 : 24.

Heureux l'homme qui endure l'épreuve patiemment : car après avoir été ainsi éprouvé, il recevra la couronne de vie que le Seigneur a promise à ceux qui l'aiment.
Jacques 1 : 12.

L'ensevelissement aura lieu à Saint-Aubin, samedi 1er décembre, à 13 h. 30.
Départ de Montalchez à 13 heures.
Culte pour la famille à Montalchez à 12 h. 30.

La famille ne portera pas le deuil
Cet avis tient lieu de lettre de faire part