Neuchâtel — N° 78 (10 pages) Un numéro 20 centimes Samedi 4 avril 1953

FEUILLE D'AVIS DE NEUCHATEL

Journal de Neuchâtel, du canton et des régions avoisinantes

ABONNEMENTS

	1 an	6 mois	3 mois	1 mois
SUISSE:	30.—	15.25	7.75	2.70
ÉTRANGER:	49.—	25.—	14.—	5.—

Tarif réduit pour certains pays. Prière de se renseigner auprès de l'administration du journal.

215me année — PARAIT TOUS LES JOURS, EXCEPTÉ LE DIMANCHE — Fondée en 1738

1, RUE DU TEMPLE-NEUF ET 6, RUE DU CONCERT - TÉLÉPHONE 5 65 01 - CHÈQUES POSTAUX IV 178

ANNONCES

21 ct. le millimètre, min. 25 mm. - Petites annonces locales 14 ct., min. Fr. 1.50 - Avis tardifs 50 et 63 ct. - Réclames 75 ct., locales 50 ct. (de nuit 63 ct.), Mortuaires 30 ct.

Pour les annonces de provenance extra-cantonale : Annonces Suisses S. A., «ASSA» agence de publicité, Genève, Lausanne et succursales dans toute la Suisse.

Espérance pascale

Que ces fêtes de Pâques se déroulent sous le signe d'une détente internationale, rien ne peut nous réjouir davantage. Car le sentiment des Occidentaux les a toujours portés à souhaiter la paix. Les affreuses guerres modernes viennent des régimes révolutionnaires ou totalitaires. Ceux qui s'inspirent d'un sage traditionalisme — qui seul suppose d'une manière viable les réformes nécessaires — savent trop de ce qu'il advient des valeurs humaines authentiques quand surgit un conflit. Et si, ces dernières années, ils ont insisté sur les besoins de la défense nationale, c'est qu'ils avaient éprouvé ,d'expérience que celle-ci seule était capable de préserver, avec la paix, des notions pour nous tous essentielles. Le soldat, disait Péguy, circonscrit le champ de terre dans lequel fleurit la civilisation.

Or, à ces vigilants, à ceux qui, pour prévenir la guerre, pensent qu'il ne faut point céder, l'événement semble donner raison une fois de plus. Parce qu'il a montré qu'il était résolu à résister et qu'il entendait être fort, l'Occident marque un point. L'U.R.S.S. a changé de tactique. Peut-être est-elle même désireuse désormais de voir se réaliser pour un laps de temps qu'on ne saurait fixer cette « coexistence de deux mondes » qu'elle ne cessait de proclamer mais qu'elle rendait impossible par ses agissements.

~~~

Oh ! certes, il convient de n'être pas dupe de toute la manœuvre qui se déroule depuis un mois. Il reste cependant que, dans l'« offensive de paix » qu'a déclenchée Malenkov le jour même des obsèques de Staline et qu'il n'a cessé de poursuivre depuis lors, deux «propositions» en tout cas apparaissent autres que verbales. L'une est celle qui a trait à l'offre de Pékin de reprendre les pourparlers d'armistice en Corée, et d'admettre cela seul qui pouvait les dépanner, la remise à un neutre des prisonniers récalcitrants. L'autre concerne l'acceptation par Moscou d'un secrétaire général de l'O.N.U. qui n'appartient pas au bloc soviétique.

Propositions enfin concrètes qui permettent, non pas encore de rétablir la paix, mais de renouer la discussion, et c'est déjà beaucoup. L'Occident a répondu de la manière qui convenait, en demeurant sur ses gardes dans l'ignorance où il est toujours des véritables intentions soviétiques, mais en ne se refusant pas non plus à un débat qui s'engage sur des bases acceptables. On examinera point par point, pas à pas, les propositions, les suggestions et les offres que, dans les divers secteurs de la politique internationale, formule l'Union soviétique. L'on verra bien par la suite s'il ne peut en résulter enfin quelque chose de positif.

Cette méthode est assurément la seule raisonnable. Si l'espoir est maintenant permis, il ne faut pas négliger non plus le fait que des difficultés nouvelles vont réapparaître au fur et à mesure que les pourparlers se développeront. L'armistice sera signé en Corée. Bien ! Mais le problème d'ensemble de l'Extrême-Orient et celui notamment de la reconnaissance de la Chine populaire subsisteront. On reprendra peut-être les négociations à quatre au sujet de l'Allemagne. Restera à savoir sur quelle base s'effectuera la réunification de l'ancien Reich. Pour l'heure, les Russes proposent une consolidation des positions sur le partage actuel du monde. On ne saurait tenir ce partage pour très satisfaisant... et comme déterminant une paix véritable et définitive.

~~~

A chaque jour suffit sa peine ! En ce temps de Pâques, fête de l'espérance chrétienne, il est déjà heureux qu'apparaissent sur la terre certains signes de détente. Prenons garde surtout de ne rien gâcher, soit en nous cantonnant dans un refus systématique, soit en nous livrant au contraire aux folles illusions. L'Occident, face à ce qui s'élabore de l'autre côté du rideau de fer et que nous ne saurions comprendre pleinement au moment présent, doit simplement continuer à être lui-même. Lui-même, c'est-à-dire uni, fort et prévoyant dans sa défense matérielle et, dans sa défense spirituelle, fidèle à ses principes moraux, politiques et sociaux qu'il a trop souvent reniés hélas ! mais dont le message chrétien de Pâques vient lui rappeler une fois de plus la vraie signification.

René BRAICHET.

JOYEUSES PÂQUES !

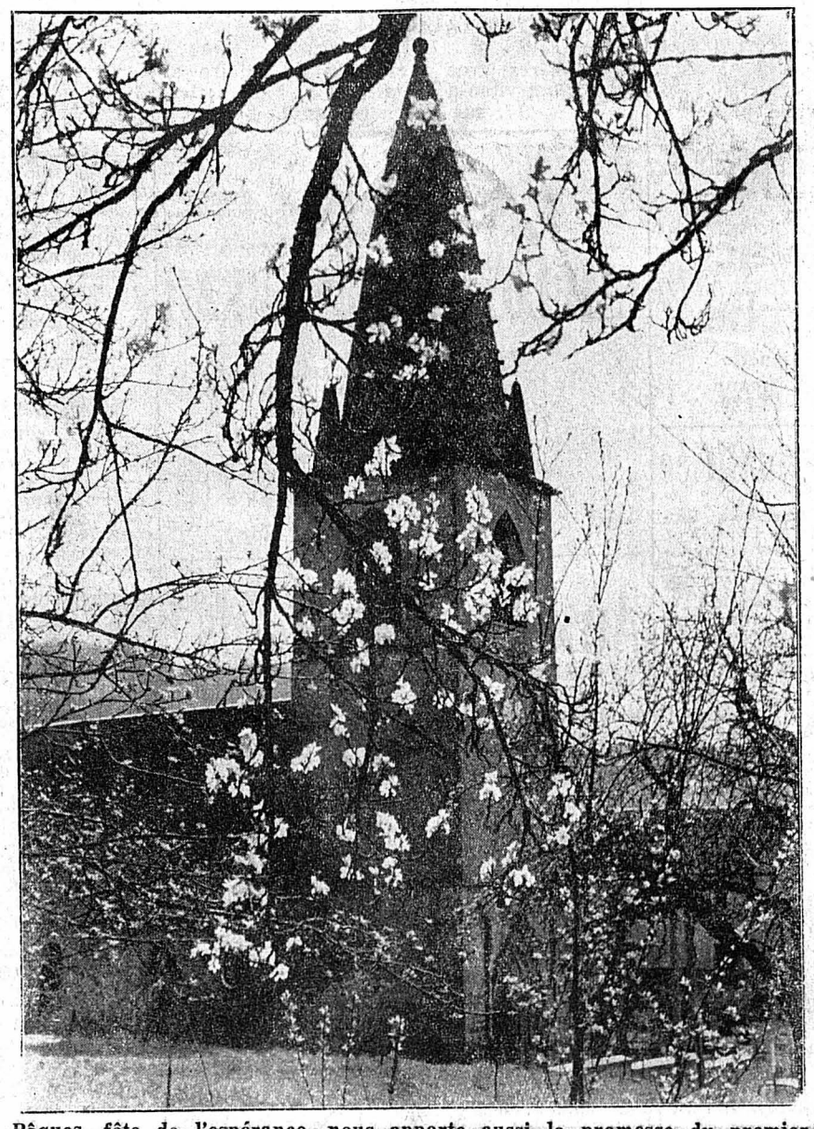

Pâques, fête de l'espérance, nous apporte aussi la promesse du premier printemps, comme nous le montre cette belle photographie prise à Mouthier, dans la vallée de la Loue, en Franche-Comté.

(Phot. F. Perret, la Chaux-de-Fonds)

MENUS PROPOS

Il est inutile, Mesdames et Messieurs, de répéter que l'œuf est utile à l'espèce humaine. Vous en êtes convaincus. Mais il est bon de rappeler quelques-unes des qualités qui ont fait de l'œuf, non seulement un aliment fort prisé des gens comme vous et moi, mais encore un élément indispensable à la conservation des oiseaux, en général, des gallinacés en particulier, et des poules singulièrement, puisque aussi bien, les œufs dont nous parlons sont principalement les œufs de la poule.

L'œuf a une forme très originale. Fort simple, si vous voulez. Encore fallait-il y penser. Et tellement originale qu'on ne peut la décrire autrement que par l'adjectif ovale. On nous a bien dit qu'en Amérique, un appareil spécial permettait de donner une forme cubique à l'œuf de poule, ce qui non seulement facilite l'expédition, mais encore s'accorde mieux avec le sens esthétique de l'époque. Mais on n'a pu obtenir des poules, conservatrices à l'excès, qu'elles renoncent à pondre des œufs ovales.

Il faut cependant constater que cette forme, pour originale qu'elle est, ne résiste pas bien à un contact violent avec un objet d'une certaine dureté. Elle se trouve alors compromise au point de se fragmenter considérablement, en laissant couler, par les interstices de la carapace (ou coquille*) qui la maintient* ovale, *un liquide gluant, invariablement* blanc *et* jaune, *et dont l'industrie humaine a su tirer* l'omelette, *après diverses manipulations aussi simples qu'ingénieuses.*

Une autre manière d'employer l'œuf, en fragmentant la coquille par un choc violent, consiste à l'envoyer à travers les airs s'écraser sur la figure de tel ou tel acteur ou orateur dont le jeu, dont la parole déplait à l'expéditeur. En entrant en contact avec l'œuf, dont la matière visqueuse s'échappe aussitôt, la figure de l'acteur, de l'orateur, prend immédiatement un aspect réjouissant pour l'expéditeur et se voit réduite au silence. C'est que si l'œuf à omelette doit être frais, il est bien recommandé, au contraire, de laisser l'œuf à orateur mûrir, prendre de la bouteille, se faisander à loisir, ce qui augmente incontestablement sa puissance de choc.

Il existe aussi une manière de lutter contre la fragilité des œufs. Elle consiste à les durcir au feu. Le feu est sous de l'eau en casserole, et l'œuf dans l'eau. Après un certain temps, on peut jouer aux boules avec eux, et même s'asseoir dessus sans trop de dommage, ce qui, du reste est de fort peu d'utilité. Ces œufs durcis, et souvent teints de vives couleurs, servent de jouets aux enfants le dimanche de Pâques. On cache ces œufs durs, *et les parents passent alors une journée laborieuse à dire « chaud » et « froid » ! pendant que leurs marmots se disputent les trouvailles. Ensuite de quoi, la soirée se passe à chercher les œufs oubliés et qu'on retrouvera probablement dans un an.*

Enfin, nous nous en voudrions d'omettre cet œuf dur *que s'appropria Christophe Colomb, et qui ne lui appartenait pas plus que l'Amérique à Vespuce. Il s'agissait donc de faire tenir debout cet œuf, en attendant que l'Amérique, trop récemment découverte, inventât la machine à les rendre cubiques. Christœuf Colomb ne trouva rien de mieux que d'en écraser solidement le gros bout sur la nappe. Emerveillement de l'assistance ! Entre nous, c'était un peu tricher. Comme avait fait, du reste, le nommé Alexandre, avec son nœud gordien. Mais enfin, les conquistadores n'ont pas toujours les scrupules des timorés, et comme l'a dit l'un d'eux (et de la pire espèce, et qui, heureusement, a cassé sa pipe depuis lors) : « On ne fait pas d'omelette sans casser des œufs. »*

OLIVE.

Les augmentations de prix dans les hôtels

Le correspondant londonien de l'Agence télégraphique suisse maintient ses affirmations

Le correspondant de Londres de l'Agence télégraphique suisse avait transmis, il y a quelques jours, une information parlant d'une augmentation de prix dans les hôtels des Grisons et au Tessin. Cette nouvelle entraîna une vigoureuse protestation et un démenti des hôteliers helvétiques. Nous en avons résumé l'essentiel dans notre numéro de mardi.

Or, le correspondant londonien de l'A.T.S. maintient ses dires. Il est à même de préciser qu'en trois endroits au moins, soit à Sils, Lugano et Weggis, des prix dépassant ceux indiqués dans l'édition du Guide officiel 1953-1954 ont été articulés en réponse à des demandes d'agences ou de clients britanniques.

Un mois de dégel dans la guerre froide

Depuis le 5 mars dernier, date à laquelle est décédé le maréchal Staline, les communistes ont fait les gestes d'apaisement suivants :

9 mars. — Malenkov déclare aux funérailles de Staline que l'Est et l'Ouest peuvent coexister.

15 mars. — Malenkov déclare que tous les problèmes peuvent être résolus par voie de négociation.

17 mars. — La Russie annonce la réouverture du canal Berlin - Allemagne occidentale.

18 mars. — Molotov promet d'intervenir pour obtenir la libération des civils britanniques détenus en Corée du Nord.

19 mars. — Les Russes proposent des pourparlers pour résoudre le problème du trafic aérien au-dessus de l'Allemagne.

27 mars. — Moscou accorde le visa à dix journalistes américains pour visiter la Russie.

27 mars. — Molotov donne son accord au rapatriement des civils français détenus en Corée du Nord.

28 mars. — Les Nord-Coréens acceptent les propositions alliées concernant l'échange des prisonniers malades et blessés.

30 mars. — La Chine met fin à l'impasse sur les négociations d'armistice en Corée en proposant de rendre un pays neutre responsable du rapatriement des prisonniers refusant de rentrer chez eux.

31 mars. — La Russie accepte la nomination d'un Suédois au secrétariat général des Nations Unies.

1er avril. — Molotov soutient la proposition chinoise sur le problème des prisonniers de guerre.

L'U.R.S.S. propose certains amendements au plan de désarmement occidental.

Pluie artificielle à Turin

TURIN, 3 (A.F.P.). — Une expérience de création artificielle de la pluie a pleinement réussi au-dessus de Turin et de la campagne environnante. Des ballons ont été lâchés et ont explosé au milieu des nuages, projetant dans les airs une préparation spéciale en poudre. Peu après, une pluie abondante est tombée sur toute la région qui souffrait depuis longtemps déjà de la sécheresse.

L'OFFENSIVE DE PAIX SOVIÉTIQUE

Concession russe en matière de désarmement ?

La délégation soviétique à l'O. N. U. pourrait approuver mardi après amendement, la résolution occidentale

Réunion mardi à Panmunjom à propos de l'échange des prisonniers malades et blessés

NATIONS UNIES, 2 (Reuter-A.F.P.). — L'Union soviétique vient de faire ce qui semble, à première vue, une concession sur la question du désarmement.

Sa délégation a rédigé des amendements qui paraissent indiquer qu'elle est prête à adopter avec une légère modification la résolution sur le désarmement approuvée récemment par la commission politique de l'assemblée générale avec le soutien des puissances occidentales.

Il apparaît que si ces amendements étaient acceptés, la délégation soviétique serait à même de voter pour la résolution. Ces amendements ont pour effet de supprimer du texte l'expression de félicitations adressée à la commission du désarmement pour ses travaux au cours de l'année 1952, et aussi une référence à une résolution votée, l'année précédente, par l'assemblée de Paris, résolution à laquelle l'Union soviétique s'était opposée.

Certains observateurs ont l'impression qu'il pourrait s'agir d'un nouveau geste conciliant de l'U.R.S.S.

En cette occurrence, l'U.R.S.S. renoncerait à sa demande d'interdiction inconditionnelle de la bombe atomique qui a été l'un des principaux arguments de la propagande pacifiste soviétique au cours de ces dernières années.

Décision mardi

Cependant, dans certains milieux des Nations Unies, on se montre réservé sur cette affaire. On fait remarquer que les amendements soviétiques étaient déjà connus, ayant été soumis — et rejetés — le 21 mars à la commission politique lors du vote sur la résolution en question. Le représentant soviétique avait alors voté contre la résolution et la commission s'était prononcée à son tour contre une résolution soviétique accusant les puissances occidentales d'avoir systématiquement « saboté » les travaux de la sous-commission du désarmement.

La délégation soviétique, fait-on observer, a l'habitude de présenter de nouveau à l'assemblée plénière, lorsque celle-ci ratifie les résolutions adoptées en commission, ses propositions rejetées par ces mêmes commissions.

Or, c'est mardi, au plus tôt, que l'assemblée plénière entérinera les décisions sur le désarmement et le fait que la délégation soviétique n'ait pas encore mis en circulation son ancienne résolution peut être une indication d'un changement de position de l'U.R.S.S., mais cette indication ne deviendra une certitude que si l'ancien projet soviétique disparaît totalement.

(Lire la suite en dernières dépêches)

M. Hammarskjoeld, suppléant du ministre des affaires étrangères de Suède, a succédé à M. Trygve Lie au poste de secrétaire général de l'O.N.U.

LE CALVAIRE DÉSOLÉ

Certains de ceux pour qui, dégradée ou sublime,
L'âme n'est que nuée au sein du grand chaos,
Ont des frissons de mort devant un tel abîme
Où sans manne est le jeûne et l'appel sans échos.

Rêvant dans le désert d'une Source féconde,
Exilés de là-haut, exilés d'ici-bas,
Leurs vœux illimités, trop vastes pour ce monde,
S'élancent vers un Ciel auquel ils ne croient pas.

L'Elu dont triompha l'airain de leur génie
Survit à tout l'effort de leur destruction
Dans la voie accablée et la lente agonie
Où leur sort fraternise avec sa Passion.

Ils jugent, se brûlant à la cime glacée,
Que d'un même limon vils et purs sont issus.
Ah ! Pose ta fraîcheur sur leur tempe angoissée,
Linge en qui s'épongea la sueur de Jésus !

Mais s'ils nient la Présence auréolant la Cène,
Oseraient-ils souiller ce mythe, fût-il vain ?
Céleste ou non, le vin de la mystique scène
N'eût-il comblé leur soif d'un breuvage divin ?

Puissent-ils faire honte en de stoïques larmes,
A ceux qui communient en grelottant de peur,
Harcèlent l'au-delà de leurs piètres alarmes
Et voudraient éternels cinquante ans de torpeur,

Que proscriraient plus tard, à l'heure souveraine,
Les Rives de douleur ou d'Eblouissement :
Pour longuement souffrir ils ont trop peu de haine ;
Ils ont trop peu d'Amour pour vivre immensément.

Leurs psaumes décantés bourdonnent en des limbes,
Leurs Credo sans essor retombent dans la nuit,
Quand les cœurs, pleurant Dieu sur des bûchers sans nimbes,
Auraient assez d'élan pour monter jusqu'à Lui.

Jean MANÉGAT.

Si personne ne se charge d'eux les vingt-cinq chiens esquimaux de l'expédition française en terre Adélie devront être abattus

« Pour que vingt-cinq chiens de traîneau qui ont contribué à la réussite de l'expédition en terre Adélie ne soient pas tués d'ici une quinzaine de jours, prière à qui consentira à prendre, à soigner et à aimer une de ces admirables bêtes, de s'adresser d'urgence à l'expédition polaire, 47, avenue du Maréchal Fayolle. »

Cette petite annonce met l'accent sur une dramatique histoire de bêtes. Les vingt-cinq chiens d'attelage de l'expédition française en terre Adélie sont menacés de mort. Après avoir aidé Liotard et ses compagnons à porter le drapeau tricolore aux extrémités du monde, ils vont être abattus s'ils ne trouvent pas, dans quelques jours, des maîtres adoptifs, peut-on lire dans « France-Soir », sous la plume de M. Lambert.

Cette menace qui pèse sur eux a son origine dans une question de crédits. Faute de subventions suffisantes, l'exploration de l'Antarctique est interrompue pour une durée d'au moins quatre ans. Les membres de l'expédition polaire ne peuvent pas nourrir, à leurs frais, durant ces quatre années, leurs vingt-cinq compagnons. D'ailleurs, après un temps aussi long passé en Europe, les chiens ne seront plus capables, lors du prochain départ — en 1957 — d'affronter le climat antarctique.

Les explorateurs n'ont pu se résoudre à les tuer.

Il semble que leur appel a été entendu. Un certain nombre de personnes se sont déjà offertes pour héberger les chiens.

Mais l'adoption des samoyèdes et des laboradors pose de sérieux problèmes. Les animaux ont toujours vécu dans les étendues glacées du Pôle. Ils n'ont jamais eu le moindre contact avec ce qui constitue notre univers. Ils n'ont jamais approché des enfants, des chiens d'une autre race. Comment se comporteront-ils en pays civilisé ?

Les vingt-cinq chiens traversent actuellement l'océan Indien

Les vingt-cinq chiens se trouvent, à l'heure actuelle, à bord du «Mékong» qui cingle à travers l'océan Indien en direction de Marseille. Ils ont quitté la terre Adélie avec les derniers explorateurs, au mois de janvier dernier. Ils y vivaient depuis trois ans.

Boss est le doyen des attelages. Il a quatorze ans. Habituellement un chien esquimau ne vit pas plus de huit ou neuf ans, tant les tâches qu'on exige de lui usent son organisme. Mais Boss est un phénomène. Il l'est d'ailleurs à plus d'un titre. Il est sans doute le seul chien au monde à avoir tiré successivement des traîneaux dans l'Arctique et dans l'Antarctique.

Il commença sa carrière de chien dans l'attelage d'un Esquimau du Groenland. Son maître le vendit à une expédition anglaise qui allait explorer la terre de Graham (Antarctique). Il partit donc pour le pôle Sud. Puis les Anglais le donnèrent à Liotard. Ils l'expédièrent à Cherbourg. Boss fut embarqué pour Melbourne et enfin pour la terre Adélie.

LIRE AUJOURD'HUI

EN SIXIÈME PAGE :

Une belle légende de Pâques
La Rose de Jéricho

Les souvenirs de Jérôme Carcopino
par Georges Méautis

Les propos du sportif

AVIS OFFICIELS

VILLE DE NEUCHATEL

JARDINS D'ENFANTS

Les inscriptions pour les jardins d'enfants de la ville

MAIL et BERCLES

doivent être adressées à l'Hôtel communal, direction soussignée, jusqu'au 11 avril.

Age minimum : 4 ans révolus.
Ouverture : 20 avril.

La direction des jardins d'enfants.

Publication de jugement

Le 24 octobre 1952, sur la route cantonale Yverdon-Lausanne, au lieu dit « Pont de Buron », l'automobiliste **BRUNO ALLEMANN**, né le 7 août 1909, originaire de Rosières (Soleure), électro-mécanicien, domicilié à Neuchâtel, Chantemerle 8, a provoqué un accident mortel dû au fait qu'il était pris de boisson et roulait trop rapidement.

Par jugement du 18 mars 1953, déclaré définitif et exécutoire le 28 mars 1953, le Tribunal de police correctionnelle du district d'Yverdon a condamné **BRUNO ALLEMANN à la peine de deux mois d'emprisonnement, en lui refusant le bénéfice du sursis.**

La présente publication a été ordonnée par le Tribunal du district d'Yverdon en application de l'art. 61 du Code pénal suisse.

IMMEUBLES

Villa à vendre à Peseux

dans une très belle situation, jolie villa de sept pièces tout confort, chauffage central au mazout, garage, construction 1939.

Faires offres par écrit à l'**Etude Adrien Thiébaud, notaire, immeuble B.C.N., Neuchâtel.**

A vendre, dans le quartier du Plan, une

belle propriété

comprenant villa de dix chambres, avec dépendances et confort, garage indépendant avec bûcher, jardins d'agrément et potager. Parc admirablement arborisé. Disponible ce printemps.

Pour visiter et traiter, s'adresser à Me Albert Brauen, Dr en droit et notaire, rue de l'Hôpital 7 à Neuchâtel, tél. (038) 5 11 95.

GRÈVES

à vendre magnifique sol à bâtir boisé, en bordure du lac, à l'abri des hautes eaux. Prix intéressant. Région : Corcelles-sur-Concise. S'adresser : Entreprise Comina Nobile & Cie, Saint-Aubin (Neuchâtel).

La Neuchâteloise
Toutes assurances
16, rue du Bassin
achète des

immeubles locatifs

de préférence au centre de la ville

A vendre aux Geneveys-sur-Coffrane une

maison familiale

de construction neuve, de quatre chambres, cuisine, salle de bain, lessiverie, garage, ainsi que dépendances. Installation parfaite comprenant chauffage central. Adresser offres écrites à V. B. 639 au bureau de la Feuille d'avis.

Val-de-Ruz

A vendre maison bien située. Demander renseignements sous S. E. 632 au bureau de la Feuille d'avis.

A vendre

bâtiment locatif

six appartements, confort, belle construction. Faire offres sous chiffres P 5894 Yv à Publicitas, Yverdon.

NEUCHATEL

Villa neuve

de trois appartements, à vendre 100,000 fr. Facilités. Vue imprenable, confort, 350 m². — Agence Despont, Ruchonnet 41, Lausanne.

Immeubles

tous genres demandés. — Agence Despont, Ruchonnet 41, Lausanne.

A vendre au-dessus de Vevey (altitude 600 m.), situation unique, vue splendide et imprenable,

BELLE VILLA

neuve, six chambres (éventuellement deux appartements), tout confort, chauffage central, 700 m² terrain, jardin, petite vigne. — Jacques Guex, les Trois Suisses, Jongny-sur-Vevey. Téléphone 5 13 96 (heures des repas).

Villa-chalet

neuve, cinq pièces, confort, vue, grand jardin, située en Calamin-sur-Yverdon, sera vendue aux enchères publiques le samedi 2 mai, à 14 heures. Renseignements : Téléphone (024) 2 28 10, Yverdon.

A LOUER

A louer

appartement meublé

de cinq pièces, confort, jardin. Adresser offres écrites à J. F. 637 au bureau de la Feuille d'avis.

Appartement de trois pièces

à Hauterive est à échanger contre un de quatre pièces à Neuchâtel (haut de la ville). Offres écrites sous C. S. 577 au bureau de la Feuille d'avis.

CHAMBRES

A louer

chambre indépendante

Tél. 5 27 93.

Jolie chambre au soleil, à personne sérieuse. 1er-Mars 16, 2me étage. Tél. 5 44 50.

Petite chambre meublée à louer, à personne tranquille et propre. — Evole 33, sous-sol.

Belle grande chambre deux lits, avec balcon, à louer. Possibilité de cuisiner. S'adresser à Mme Godat, Beaux-Arts 7.

Chambre au sud, vue, confort, à personne sérieuse. Bachelin 8.

PENSIONS

BELLE CHAMBRE

à louer, avec bonne pension à jeune fille aux études, confort moderne. Rue Bachelin 4, rez-de-chaussée.

Belle chambre et pension soignée, au centre. S'adresser : Boine 2.

Pour employée de bureau ou étudiante, à louer

jolie chambre

avec pension. Tout confort. Pour tout de suite ou pour date à convenir. Port-Roulant 17. — Tél. 5 37 02.

Jolie chambre et pension pour jeune employée. 1er-Mars 20, 1er.

DEM. A LOUER

Jeune homme cherche

chambre indépendante

eau courante, au centre. Adresser offre écrites à F. G. 640 au bureau de la Feuille d'avis.

On cherche dans le quartier de Beauregard, pour le 30 avril,

appartement

de cinq ou six pièces, avec confort, serait éventuellement échangé contre appartement de trois pièces, moderne. Faire offres à Mme J. Weber, Fleurier Téléphone (038) 9 10 42.

A toute demande de renseignements prière de joindre un timbre pour la réponse.

Administration de la « Feuille d'avis de Neuchâtel »

OFFRES D'EMPLOIS

Sanatorium à Leysin cherche une

secrétaire

Faire offres avec curriculum vitae, photographie, prétentions de salaire sous chiffres **P W 33278 L à Publicitas, Lausanne.**

On cherche pour l'atelier

acheveur avec mise en marche

sur petites pièces ancre soignées.
Fabrique d'horlogerie F. Hoffmann
Suchiez 12, Neuchâtel, Tél. 5 67 40.

Employée de bureau qualifiée

de toute confiance est demandée. Personne expérimentée, ayant de l'initiative, capable de se charger seule — accompagnée d'une aide de bureau — de la partie administrative, parlant et écrivant bien l'allemand, aurait la préférence. — Faire offres, avec curriculum vitae, sous chiffres **P 2857 N à Publicitas, Neuchâtel.**

On cherche, pour le 13 avril, jeune homme hors des écoles, en qualité de

COMMISSIONNAIRE

Maison ANTOINE, Fleurs, Concert 6.

Graveur sur

PANTOGRAVEUR

trouverait occupation stable.
Conditions favorables.
Offres à Gravure Moderne, Plan 3, Neuchâtel.

Nous cherchons pour notre organisation de vente

REPRÉSENTANT

capable et de bonne renommée pour la visite de la clientèle existante et pour la prospection. Nous offrons dès le début : contrat, frais, abonnements, garantie, provisions, vacances payées et assurance accident.
Candidats d'autres branches ou débutants seront bien instruits.
Offre avec photographie et curriculum vitae sous chiffres **P 2829 N à Publicitas, Neuchâtel.**

La Bâloise - Vie
agence générale de Neuchâtel
offre à un jeune

employé qualifié

une situation stable ; la préférence sera donnée à un candidat ayant si possible pratique de la branche.

Offres manuscrites avec curriculum vitae, photographie et prétentions de salaire à Bâloise-Vie, Saint-Honoré 18, Neuchâtel.

Jeunes mariés

ayant initiative et désirant travailler ensemble trouveraient place dans importante maison suisse pour visite de la clientèle et prospection. Nous offrons : instruction sérieuse, frais, abonnements, provisions, vacances, Fr. 700.— minimum ; possibilité de gain selon travail fourni Fr. 1000.— à 1500.—.
Nous demandons : personnes de toute moralité et travailleuses.
Faire offres avec photographies et curriculum vitae sous chiffres **P 2830 N à Publicitas, Neuchâtel.**

Institut de jeunes gens (lac de Neuchâtel) cherche

professeur interne
de branches commerciales

Connaissance de l'allemand exigée. Faire offres avec certificats, références et prétentions sous chiffres P 7248 Yv., à Publicitas, Yverdon.

Famille cultivée à Bâle cherche

JEUNE FILLE

sortant des écoles et désirant apprendre la langue allemande, soins aux enfants et travaux de ménage. Chambre, pension, argent de poche, vie de famille assurée.
Adresser offres à Mme J.-R. Gerstner, Eulerstrasse 85, Bâle.

Le Restaurant de la Rotonde
Neuchâtel
cherche pour le 1er mai 1953 une bonne

sommelière

connaissant les deux services
Deux jeunes garçons comme employés de maison et aides de cuisine.

On cherche également personnel comme

extra

sommelières, aides de cuisine pour banquets et soirées.
S'adresser à M. M. Vauclair, restaurant de la Gare, les Geneveys-sur-Coffrane, tél. 7 21 78.

Fabrique de lames de ressorts d'horlogerie engagerait tout de suite ou pour époque à convenir

jeune employé (e) de bureau
ou
sténodactylo

Faire offres avec prétention de salaire et curriculum vitae à **Nivaflex S. A., Saint-Imier, 17, rue Baptiste-Savoye.**

Importante entreprise de Neuchâtel cherche, pour le 15 mai ou pour date à convenir, une

EMPLOYÉE DE BUREAU

pour des travaux faciles.
Exigences : bonnes connaissances de la géographie suisse et pratique de la dactylographie.
Les offres accompagnées d'un curriculum vitae, de copies de certificats et de la mention de références, doivent être adressées sous chiffres O. F. 624 au bureau de la Feuille d'avis.

Aux plus de 40 ans !

Pour gagner largement votre vie, visitez la clientèle particulière. Introduction par envoi préalable d'échantillons. Mise au courant par chef expérimenté. — Offres sous chiffres X. B. 584 au bureau de la Feuille d'avis.

On cherche

JEUNE FILLE

pour le ménage. Entrée : le 15 avril. Tél. 7 53 46.

On cherche

jeune fille

pour travaux de ménage faciles et pour s'occuper d'un enfant de 2 ans. Dimanche libre. Offres à Mme Mauli, Lochmatt 945, Buchs près Aarau.

Famille à Küsnacht/Zurich, avec trois enfants, cherche pour le 1er mai 1953 gentille

JEUNE FILLE

pour s'occuper du ménage et des enfants. Occasion d'apprendre l'allemand. Jolie chambre et vie de famille. Adresser offres écrites à J. P. 643 au bureau de la Feuille d'avis.

Je cherche dans toutes les régions du canton de Neuchâtel,

PERSONNES

en qualité d'indicateurs d'adresses. Ecrire à case postale 43, Montana (Valais) ou Tél. (027) 5 22 45.

On cherche pour date à convenir,

PERSONNE

sérieuse, sachant cuisiner pour pension de jeunes filles. Adresser offres écrites à O. B. 634 au bureau de la Feuille d'avis.

Fabrique d'horlogerie de Neuchâtel engagerait une

employée

pour son département de boîtes et cadrans. Faire offres sous chiffres P. 2879 N avec curriculum vitae et prétentions de salaire, à Publicitas, Neuchâtel. Entrée : 1er juin 1953.

On cherche une bonne

sommelière

éventuellement on mettrait au courant. S'adresser : la Locanda, Hôtel-de-Ville 48, la Chaux-de-Fonds. Tél. 2 26 03.

On demande pour tout de suite ou époque à convenir

sommelière

connaissant si possible les deux services. Restaurant Lacustre, Colombier. Tél. 6 34 41.

On cherche un

garçon
ou une
fille d'office

S'adresser au café du Théâtre, Neuchâtel.

On demande une

sommelière

parlant le français et l'allemand. — Hôtel du Marché, Halles 4, Neuchâtel. Tél. 5 30 31.

On cherche pour tout de suite

PERSONNE

sachant cuisiner. Faire offres à l'hôtel Robinson, Colombier.

On cherche une

JEUNE FILLE

pour aider au ménage (trois personnes). Occasion d'apprendre l'allemand. Bons soins et vie de famille assurés. Entrée 1er ou 15 avril. Adresser offres, avec photographie, à R. Mertzlufft, Zurich 10, Hohenklingenstrasse No 36. Tél. (051) 56 73 26. Référence : P. Siron, pasteur, Saint-Blaise.

Bon restaurant demande une

dame de buffet

Offres avec prétentions et certificats sous chiffres P 2893 N à Publicitas, Neuchâtel.

DEMANDES D'EMPLOIS

BON MAÇON

se recommande auprès des gérances et propriétaires pour tous travaux de bricolages, maçonnerie, éventuellement petits bâtiments et carrelage. Prix modérés. — Adresser offres écrites à N. K. 638 au bureau de la Feuille d'avis.

Je cherche des

HEURES DE MÉNAGE

Adresser offres écrites à H. M. 630 au bureau de la Feuille d'avis.

Sommelière

connaissant les deux services et les deux langues, cherche place pour date à convenir. Eventuellement remplacements. — Adresser offres écrites à M. A. 641 au bureau de la Feuille d'avis.

DAME

cherche à faire heures dans ménage ou nettoyages de bureau. Adresser offres écrites à G. R. 635 au bureau de la Feuille d'avis.

Allemande cherche place de

NURSE

auprès d'un nouveau-né de préférence. Libre tout de suite ou date à convenir. — Adresser offres écrites à Z. O. 642 au bureau de la Feuille d'avis.

Je cherche à placer une jeune fille dans une famille de Neuchâtel ou environs comme

aide de ménage

16 ans, une année d'école ménagère. Vie de famille exigée. Offres avec conditions à M. Sam Humbert, office des mineurs, Neuchâtel, faubourg de l'Hôpital 1.

Demoiselle ayant de bonnes connaissances de la vente, cherche à Neuchâtel place de

VENDEUSE

dans magasin de confection, alimentation, éventuellement laiterie ou boucherie. Adresser offres écrites à T. C. 633 au bureau de la Feuille d'avis.

Je cherche place pour

sommelière débutante

dans petit restaurant. — Adresser offres écrites à M. R. 636 au bureau de la Feuille d'avis.

On cherche place de sommelière ou emploi dans un ménage pour jeune ITALIENNE de 25 ans, parlant le français, encore en Italie. S'adresser à Marcel Todescini, les Métairies-sur-Boudry. Tél. 6 42 70.

Jeune dame italienne, encore en Italie, au courant de tous les travaux cherche place dans

ménage

Offres à Jean Olenti, avenue Soguel 1, Corcelles.

Jeune fille de 17 ans cherche place comme

débutante

dans un bureau. Bonnes connaissances de la dactylographie. Adresser offres écrites à E. A. 626 au bureau de la Feuille d'avis.

Jeune

menuisier-ébéniste

20 ans, consciencieux, cherche place en Suisse romande en vue d'apprendre le français. — Adresser offres avec indication du salaire et date d'entrée à Z. R. 621 au bureau de la Feuille d'avis.

A VENDRE

Vélo de dame

à vendre, en parfait état, peinture neuve, deux pneus neufs, lumière. Cédé à 65 fr. S'adresser Maillefer 6, 1er étage. — Tél. 5 42 05.

A vendre

« Jawa » 250

moto soignée et en parfait état. Bille, Gare 11, Corcelles (Neuchâtel). — Tél. 8 16 82.

NEUCHATEL
blanc
Fr. 1.60 la bouteille,
verre à rendre
MARIANI
Vins et liqueurs
Rue du Seyon 23
Tél. 5 14 62

A vendre

MOTO

150 cc., quatre vitesses, moteur Sax (roulé 6000 km.), presque neuve, cédée 1000 fr. Offres à case postale 16, Corcelles.

A vendre

moto « Horex »

250 cm³, modèle 1952, 5000 km. Prix: 2200 fr. Demander l'adresse du No 629 au bureau de la Feuille d'avis.

J'offre

longs-pieds

blanc s/3309, marchandise 1er choix. Auguste Noverraz, la Dîme, Saint-Blaise.

A vendre

BATEAU
(canot de luxe)

en acajou, construction soignée en 1947, comme neuf, peu servi, longueur 5 m., largeur 1 m. 50, faute d'emploi, à céder à moitié prix. Pour pêcheur amateur et la promenade. S'adresser à Frédéric Gallandat, Yvonand. Tél. 3 22 93.

Divan turc avec matelas Fr. 166.—
Entourage de divan Fr. 148.—
Toujours chez
Meubles G. Meyer
la maison qui vend bon et bon marché
Rues Saint-Maurice et Saint-Honoré

ASTRO
vin d'Espagne
Fr. 1.50 le litre,
verre à rendre
MARIANI
Vins et liqueurs
Rue du Seyon 23
Tél. 5 14 62

Attention ! Concerne meubles

FIANCÉS

Nous avons le plaisir de vous informer que nos magasins seront ouverts le

LUNDI DE PÂQUES

Profitez de venir visiter librement nos expositions

J. Skrabal S. A.
Fabrique de meubles - Peseux

Un très beau trousseau pur fil

Broderie main d'Appenzell

en vitrine

KUFFER & SCOTT

la maison du trousseau
NEUCHATEL

6 mois sans dormir, ni manger

telle est la détermination que voulait prendre un couple de fiancés, ignorant qu'il existait un ameublement complet, composé de :

1 très belle chambre à coucher en bouleau doré, lits jumeaux, 2 tables de nuit, 1 coiffeuse avec grande glace cristal, 1 armoire 3 portes, dont celle du milieu galbée, 2 sommiers à têtes réglables, 2 protège-matelas, 2 matelas « DEA », 1 tour de lits moquette, 1 couvre-lits, 1 plafonnier et 2 lampes de chevets ;
1 belle chambre à manger avec buffet moderne, 1 table à rallonges et 6 chaises, 1 lustre, 1 milieu de chambre moquette ;
1 table de cuisine et 4 tabourets laqués ivoire, dessus lino pour le prix imbattable de **Fr 3.590.—**

Que des meubles de qualité, immense choix, livraisons franco, garantie usuelle, facilités de paiements sur demande.
Fiancés, fixez un rendez-vous aujourd'hui encore ; nous venons vous chercher et vous reconduisons à votre domicile. Dans votre intérêt, achetez directement à la maison

Ameublements Odac Fanti & Cie
COUVET Tél. 9 22 21

A vendre un

beau vélo de dame

en parfait état. Brévards No 2, 3me, à gauche.

A vendre

SCOOTER

« Moretti-Puch », 125 cc., faute d'emploi, état de neuf (5900 km.). Téléphone 5 55 10, heures des repas.

A vendre

« VESPA »

modèle 1948, revisée et repeinte, roue de secours, siège arrière, parfait état de marche. Prix avantageux. Faire offres sous chiffres P 2883 N à Publicitas, Neuchâtel.

Offre à saisir

duvets

neufs, remplis de mi-duvet gris léger et très chaud 120x160 cm., 40 francs, même qualité 140x170 cm., 50 fr. Port et emballages payés. — W. Kurth, avenue de Morges 70, Lausanne. — Tél. 24 66 66.

A vendre

FOIN
1000 KG.
Perrenoud, Coffrane.

A vendre d'occasion

pousse-pousse

à l'état de neuf, avec sac de couchage. S'adresser à Mme Vogt, faubourg de l'Hôpital 46.

Pour votre bateau...

Antifouling
Vernis copal spécial
Vernis blanc pour hélices

à la

PHARMACIE-DROGUERIE-PARFUMERIE
NEUCHATEL Armand HÔPITAL 2

Quatre pneus

Firestone 550-16, Striés 65 fr. Tél. 8 17 44.

DEM. A ACHETER

On cherche un

lit d'enfant

usagé mais en bon état. Adresser offres écrites à C. N. 631 au bureau de la Feuille d'avis.

Achète

complets d'hommes usagés. — Etienne, bric-à-brac, Moulins 15.

PERDUS - TROUVÉS

PERDU

le 31 mars, dans un café, un chapeau, une gabardine, une montre automatique Tissot, un trousseau de clés, lunettes avec étui. S'adresser à l'hôtel Suisse, Neuchâtel.

PROF. MÉDICALES

Dr BRUN
DOMBRESSON
DE RETOUR
le 6 avril

Dr Robert MULLER
Spécialiste F.M.H.
Maladies de la peau et des voies urinaires
ABSENT
jusqu'au 15 avril

Soignez vos pieds

en confiant l'exécution de vos

supports plantaires

au bandagiste - orthopédiste professionnel. Chaque support est établi individuellement selon la conformation de votre pied. Rien de commun avec les anciennes méthodes et supports terminés de série.

Reber
bandagiste - Tél. 5 14 52
NEUCHATEL
Saint-Maurice 7

APPRENTISSAGES

On cherche un

apprenti malletier

pour notre département d'articles de voyage. Se présenter à la Fabrique Biedermann S. A., Rocher 7.

Apprentie vendeuse

est demandée par important commerce de la ville, avec possibilité d'apprendre les travaux de bureau. Envoyer lettre manuscrite avec photographie et carnets de l'école secondaire si possible. Ecrire sous chiffres SC 628 au bureau de la Feuille d'avis.

REMERCIEMENTS

Dans l'impossibilité de répondre personnellement aux très nombreuses marques de sympathie reçues lors du décès de leur cher petit

ROBERT

et profondément touchée par les témoignages de sympathie, la famille Isidore CHESI-BUFFOLI remercie toutes les personnes qui ont pris part à son grand deuil.

Lambretta 1953

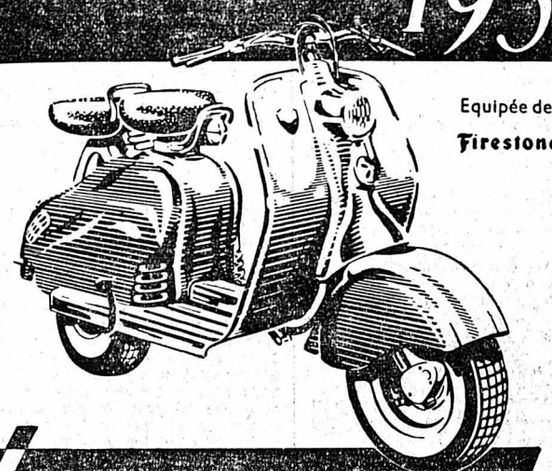

Equipée de pneus Firestone Suisse

4 modèles

Cette gamme répond à tous les besoins et à toutes les exigences :

«SUPER LUXE» — «LUXE» . . . . . (Carénés)
«STANDARD» — «TOURISTE» . . . . . (Sports)

Une exclusivité :

Les modèles «Super Luxe» et «Standard» sont équipés de l'ECLAIRAGE-ALLUMAGE PAR BATTERIE qui garantit :

- Eclairage maximum constant, même à l'arrêt
- Avertisseur puissant à son contin
- Départ instantané du moteur.

Des prix

Modèle «TOURISTE»	*Fr. 1095.—*
Modèle «STANDARD» avec batterie	1395.—
Modèle «LUXE» caréné	1595.—
Modèle «SUPER LUXE» avec batterie . . .	1765.—

COMPAREZ AVANT D'ACHETER

... et demandez à cet effet la brochure illustrée de 16 pages en couleurs :

«CE QU'IL FAUT SAVOIR DE LAMBRETTA»

Elle vous sera envoyée gratuitement contre le BON ci-dessous.

BON

à découper et envoyer sous enveloppe ouverte, affranchie à 5 cts à JAN S. A. - LAUSANNE

Nom .....

Profession .....

Lieu .....

Importateur et agent général pour la Suisse :

JAN S.A. LAUSANNE

AGENTS OFFICIELS. — Neuchâtel : **René Schenk, Vélos-Motos, Chavannes 15.** Saint-Aubin : Théodore Alfter. Saint-Blaise : Garage Terminus, Marcel Calame. Boudry : André Chabloz. Chézard-Saint-Martin : A. Javet. Fleurier : Lambelet & Cie. Colombier : R. Mayor. Corcelles/Neuchâtel : E. Freiburghaus. Corcelles/Payerne : E. Freiburghaus.

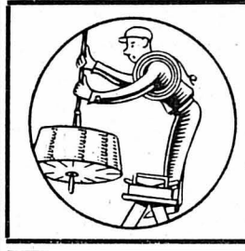

Grand choix de lustrerie chez :

Vuilliomenet & Cie S.A. ÉLECTRICITÉ — INSTALLATIONS — NEUCHÂTEL

Lunettes solaires

une magnifique collection à des prix avantageux

à la

PHARMACIE-DROGUERIE

F. TRIPET

SEYON 8 - NEUCHATEL

Timbres escompte 5 %

Pour le travail — *et les vacances*

LA REMORQUE COMBINÉE IDÉALE

Plus d'expédition lente
plus de camionnage incertain et coûteux

UNE REMORQUE COMMERCIALE DE QUALITÉ

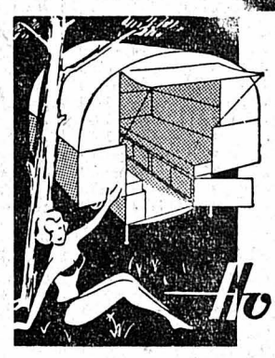

Pour vos VACANCES et vos WEEK-ENDS sur toutes les routes et pour toutes VOITURES
Demandez prospectus détaillé
HOLLIDAY
H. Saunier
César-Roux 12
Lausanne
Tél (021) 22 77 35

Holliday REMORQUES

Motogodilles

«LAUSON», quatre temps 3 et 6 CV.
«JOHNSON», 3 à 25 CV.

Renseignements et essais sur demande sans engagement

Chantier naval JEAN-LOUIS STÆMPFLI
CORTAILLOD - Tél. 6 42 52

Pâques

EXCELSIOR,

vous présente un choix de vêtements d'une coupe parfaite, d'un porter agréable, de la bienfacture tout en sachant conserver des prix excessivement avantageux.

COMPLETS POUR MESSIEURS

tous coupés dans d'excellents pure laine

Fr. 125.- 140.- 160.- 180.- etc.

VESTONS POUR MESSIEURS Coupe nouvelle

avec ou sans poches appliquées

Fr. 75.- 85.- 90.- etc.

PANTALONS en cheviote

ou peigné, nuances assorties

Fr. 37.- 42.- 49.- 55.- 65.- 76.-

Manteaux gabardine et popeline

Depuis **Fr. 65.-**

Un superbe pantalon gabardine

couleur bleu, vert, marine, tuile, brun, gris, noir, etc. . . . . **Fr. 55.-**

la maison de la qualité — VÊTEMENTS ÉLÉGANTS **Excelsior** — *Elégance et confort*

Grand-Rue 2 (angle rue de l'Hôpital) NEUCHATEL - J. ZOSSO

RENOUVELLEMENT DES ABONNEMENTS

A LA «FEUILLE D'AVIS DE NEUCHATEL»

pour le **deuxième trimestre de 1953**

Nous invitons les personnes dont l'abonnement était échu le 31 mars, à bien vouloir le renouveler, en utilisant le bulletin de versement qui leur a été remis récemment.

Prix de l'abonnement jusqu'à fin juin 1953

Fr. 7.75

Compte postal IV. 178

PASSÉ LE 10 AVRIL, le montant des abonnements non renouvelés sera prélevé par remboursement postal.

Administration de la «Feuille d'avis de Neuchâtel»

Les meubles de jardin

sont remis à neuf de préférence avec le vernis

WACOLUX

en vente à la

PHARMACIE-DROGUERIE-PARFUMERIE Armand NEUCHATEL HÔPITAL 2

Pour demain matin — **Un savoureux pain de Pâques** SUR VOTRE TABLE

Walder

Croix-du-Marché — Tél. 5 20 49

Divan couche

avec barrières mobiles, coffre pour ranger la literie, recouvert d'un joli tissu 330 fr. Fabrication soignée exécutée dans nos propres ateliers

Meubles G. Meyer et Saint-Honoré
Rues Saint-Maurice
Arrangements de paiements sur désir

ALGÉRIE

Fr. 1.90 le litre
Verre à rendre

MARIANI

Vins et liqueurs
Rue du Seyon 23
Tél. 5 14 62

Les mauvais rêves

sont le produit d'une surexcitation nerveuse. Des milliers de personnes à l'étranger sont depuis des années consommateurs enthousiastes des **SleepwellPills** «Burchard» qui calment les nerfs et le cœur. SleepwellPills «Burchard» contiennent les extraits actifs de remèdes sélectionnés. DICM 16932 Représentant général pour la Suisse : Blum & Cie, Zurich 8.

à ***la boutique***

les corbeilles aux vives couleurs

TRÉSOR 2

Framboise-Myrtille

noire, à l'arôme de la myrtille, ne drageonne pas, ne gèle pas, excellente nouveauté de mérite, croissance rapide, même en terrain sec et pauvre ; abondante récolte en juin. Recommandable aussi pour régions froides et d'altitude, où la récolte se fait en juillet. Plantation à 1 m. (5 plants suffisent pour un petit ménage). — Le plant Fr. 2.40 ; 5 plants Fr. 9.50 ; 10 plants Fr. 18.—.

FRAMBOISIERS ordinaires

à très gros fruits rouges foncés : «Loyd Georges» remontant à deux récoltes et «S'r Paul Camenzind» à une récolte, la plus grosse et savoureuse des framboises. — 12 pièces, Fr. 7.—; 25 pièces Fr. 14.—; 50 pièces Fr. 27.—.

Expéditions soignées avec mode de culture par les

PÉPINIÈRES **W. Marlétaz**

Tél. (025) 5 22 94 BEX (Vaud)

CATALOGUE SUR DEMANDE

Café Afbel — ¼ kg. **Fr. 2.30**
Café mélange — ¼ kg. **Fr. 2.50**
Café Comptoir — ¼ kg. **Fr. 2.80**
Café des grands jours — ¼ kg. **Fr. 3.10**
Café viennois — ¼ kg. **Fr. 3.10**

Epicerie Zimmermann S.A.

Tous les jours **Filets de perche**

LEHNHERR FRÈRES

Trois nouveaux modèles parisiens

1 — Le tambourin facile et agréable à porter en paille et jersey. Coloris de la saison **19.80**

2 — Pour porter avec votre tailleur, un petit chapeau en paille fantaisie, tons printaniers **24.50**

3 — Du chic, très jeune ce coquet chapeau de laize deux tons, agrémenté d'une fleur et voilette, gamme de couleurs . . **29.50**

AU LOUVRE La Nouveauté SA NEUCHÂTEL

Magasins Meier

notre Chianti

garanti d'origine vous enchantera

MEIER ALIMENTATION S.A.

A vendre

piano à queue

noir, marque Bluthner, en parfait état. S'adresser : Tél. (038) 6 73 31.

Pour vos achats de

Pâques

la boulangerie

STRUBY

Côte 68 - Tél. 5 29 74
se recommande.

Lapins et œufs en chocolat, fabrication maison

Pralinés, nougat

Et toujours les excellents

Biscuits depuis 50 ct. les 100 g.

Pains de Pâques
Risoles - Pâtés

RADIO

Toutes les dernières nouveautés chez le spécialiste

F. LUDER

Réparations soignées de toutes marques
Sablons 48 - Tél. 5 34 64 - Parcs 121

Eptinger

Deux verres le matin à jeun : pour rester jeune et dispos !

A vendre à prix très AVANTAGEUX en bloc ou partiellement :

68 GRANDES FENÊTRES D'USINE

en bon état.

Dimensions : environ 300 × 200 cm., sans encadrement, utilisables pour chantiers, serres, constructions diverses, etc. Pour tous renseignements, s'adresser à **Fabrique d'horlogerie LEONIDAS S. A., Saint-Imier.** Tél. (039) 4 17 58.

Facilités de paiement : 20 % (environ Fr. 355.—) en acompte ; le reste en 6 - 24 traites mensuelles

REPRÉSENTATION GÉNÉRALE
OTTO FREY, ZURICH
BADENERSTRASSE 316 / TÉLÉPHONE (051) 52 30 40

Représentation régionale :
AGENCE PUCH, NEUCHATEL, Poudrières 25. Tél. 5 61 79
Sous-agences :
Chalandes Eugène, Fontaines
Calame Marcel, Saint-Aubin
Fuchs A., Ins
Thévenaz F., Bullet, Sainte-Croix
Pousaz Marcel, Fleurier

Accumulateurs électriques
M. Descombes
Quai Suchard 2
Tél. 5 31 22
NEUCHÂTEL
RÉPARATIONS
soignées de batteries pour
autos, motos, camions

MONALDO
Pelure d'oignon d'Espagne
Fr. 1.90 le litre
Verre à rendre
MARIANI
Vins et liqueurs
Rue du Seyon 23
Tél. 5 14 62

TRICOTEZ 120 fois plus vite avec RAPIDEX
Il tricote automatiquement à l'endroit, à l'envers et en rond, ainsi qu'une quantité infinie de dessins. Il tricote toutes les laines et possède 320 mailles
LE PLUS RAPIDE
LE PLUS SIMPLE
LE MOINS CHER
Appareil dès 295 fr.
Pour tous renseignements ou démonstrations à domicile
Rapidex, Neuchâtel
Faubourg du Lac 25

A vendre
vélo de garçon
(13 ans) trois vitesses, en bon état.

Accordéon « Hohner »
diatonique, avec housse et partitions. Prix avantageux. Paul Burkhalter, Parcs 34.

BONAL
apéritif français,
Fr. 6.50

MARIANI
Vins et liqueurs
Rue du Seyon 23
Tél. 5 14 62

Nous vous offrons le plus grand choix de divans et lits couches
et reprenons volontiers vos vieux divans ou lits comme acompte sur votre achat le solde pouvant être payé par mensualités.
Meubles G. Meyer
le spécialiste du divan-lit
Rues Saint-Maurice et Saint-Honoré

par l'entreprise spécialisée
CONSTRUCTIONS HORTICOLES
EDGAR BOSS
RENENS Tél. 24 91 31

Fumier à vendre
400 pieds, bien conditionné, prix du jour, ainsi que cinq
TRUIES
portantes à choix. Belle marchandise. — Charles Rossel, Vilars. Téléphone 7 12 88.

A l'occasion des fêtes de Pâques, le magasin de
Comestibles Charcuterie WEBER
Maladière 98
Tél. 5 71 75
vous offre
Belle volaille du pays et étrangère
Poulardes de Bresse
Dindes
Canards
Lapins frais du pays
Cabri
Cuisses de grenouilles
Filets de perches frais du lac
Quenelles de brochets
Livraison à domicile

OCCASIONS
Bureau ministre, tourne-disques, gramophone portatif, berceaux, duvets, matelas; divans métalliques ; pousse-pousse, poussettes, cuisinière, tables à ouvrage, commodes; radios ; bahuts, canapés, chaises.
Marcelle REMY, Passage Neubourg, tél. 5 12 43

NOUVEAU ATTENTION
Fiancés, amateurs de meubles, ne manquez pas d'admirer notre splendide exposition de mobiliers complets dans nos magasins rues Saint-Maurice, Saint-Honoré et faubourg de l'Hôpital 11. Le spécialiste des beaux ensembles vous invite à visiter ses 6 étages d'exposition
Meubles G. Meyer

Composition verte de cuivre Nouveauté hollandaise
Pinceaux
chez les spécialistes :
M. THOMET
ECLUSE 15
NEUCHATEL

« ARIEL »
modèle 1951, 500 cc, bicylindre, ayant roulé 12 mille km., état de neuf, à vendre. Tél. 5 54 09.

Encore meilleur marché
1 divan métallique, avec trois-coins réglable
1 protège-matelas
1 matelas à ressorts
Les 3 pièces
Fr. 230.—
A voir chez le spécialiste de l'ameublement
Meubles G. Meyer
Rues Saint-Maurice et Saint-Honoré
Facilités de paiement sur désir

LIBRAIRIE PAYOT
Rue du Bassin
Sa bibliothèque circulante vous offre un choix de plus de 4000 volumes
Profitez-en !
Abonnements mensuels depuis Fr. 3.50
★

A vendre
moto « A.J.S. »
500 cm³, monocylindre, modèle 1950, 15,000 km., parfait état. P. Jacques, motos, place du Marché, Neuchâtel. Tél. 5 16 14.

Les élèves qui obtiennent les meilleurs prix vont à
l'Ecole d'accordéon
JEANNERET
Seyon 28
Seule école reconnue par l'Association suisse des professeurs d'accordéon

TAPIS PAR LE SPÉCIALISTE
Vos restes d'étoffes de toutes sortes sont transformés en magnifiques tapis tissés à la main. Echantillon et prospectus par tissage de tapis
M. Hollenstein-Bingesser, Gommiswald (Saint-Gall)

RADIOS-LOCATIONS
Conditions intéressantes
HUG & CO MUSIQUE NEUCHATEL

Apprenez l'allemand
ainsi que l'anglais, l'italien et l'espagnol, etc. Cours commerciaux, banque et branche hôtelière. Cours de vacances. Enseignement individuel très sérieux. Diplôme. Demandez prospectus gratuit à Ecole de commerce Gademann, Zurich.

COMPAGNIE DES TRAMWAYS NEUCHÂTEL
LUNDI DE PAQUES (6 avril)
Horaire du dimanche
Quelques courses matinales de semaine ont lieu
Se renseigner au bureau Place Purry
Abonnements personnels de 100 courses et de collégiens valables.
LA DIRECTION.

Dieu annonce maintenant à tous les hommes, en tous lieux, **qu'ils aient à se repentir,** parce qu'il a fixé un jour où **il jugera le monde** selon la justice, **par Jésus-Christ,** ce dont il a donné à tous une preuve certaine en le ressuscitant des morts.

Actes 17 : 30-31.

A. de D. N.

Blanchisserie de Fenin
Séchage en plein air
On cherche à domicile
Tél. 7 16 64

WITTWER
LUNDI DE PAQUES 6 AVRIL
BERNE
Finale de la Coupe suisse
Départ à 12 h. 30 - Prix Fr. 6.—
RENSEIGNEMENTS - INSCRIPTIONS :
Librairie Berberat sous l'Hôtel du Lac Téléphone 5 28 40
Autocars Wittwer NEUCHATEL Téléphone 5 26 68

VACANCES EN ITALIE

RIMINI (Italie) Pension Villa « Cheta »
Position centrale - Propre gestion - Tout confort. Mai - Juin - Septembre 1200 lires tout compris

VISERBA DI RIMINI (Italie), Pension Villa Rita
Position centrale, confort, grandes terrasses, vue sur la mer, cuisine renommée. Avril-mai-juin-septembre : Lires 950, tout compris. — Pour informations et réservations, téléphoner au (051) 46 28 07 dès 12 h. 30 à 13 h. 40 ou à partir de 19 h., «Zurigo».

BELLARIA de RIMINI (Italie)
Hôtel PICCADILLY
directement sur la mer, tout confort, propre gestion. Avril - mai - juin - septembre - octobre : Lires 1200.— tout compris. — Juillet - août : Lires : 1700.— tout compris. Rabais pour sociétés.

RIMINI (Italie) Pensione Silvana
près de la mer, propre gestion. Du 1er mai au 10 juillet et du 25 août au 31 octobre. Lires 1000.—. Du 11 juillet au 24 août. Lires 1500.—. Tout compris

RIMINI (Italie) Restaurant-Pension «MARITTIMA»
Excellente pension
tout près de la mer. Conforts. Excellente pension aux meilleurs prix. — Prospectus.

San Mauro (Italie), Hôtel « Pironi »
sur la mer, tout confort, service soigné, grand parc.
Mai, juin, septembre, octobre : 1100 lires.
Juillet, août : 1500 lires. — Tout compris.
Rabais spéciaux pour sociétés. Ecrivez-nous.

BELLARIA DE RIMINI (Italie)
Pension restaurant SAN MARCO
Construction toute neuve, tout confort, service soigné, excellente pension. Mai, juin, septembre : 1100 lires, tout compris.

LES CINÉMAS

A L'APOLLO : « PAQUES SANGLANTES »

Une œuvre remarquable de Giuseppe de Santis avec Raf Vallone, Lucia Bosé, Folco Lulli. L'action se déroule dans une région d'Italie centrale, dite Ciociaria, où l'on respecte encore les anciennes coutumes et une tradition patriarcale. Le jeune berger Francesco Dominici, en revenant de la guerre, apprend que tout son troupeau lui a été volé par Agostino Bonfiglio. Cependant, il ne peut pas dénoncer le fait parce que Bonfiglio, recourant aux menaces, a imposé le plus strict silence aux quelques témoins parmi lesquels se trouve aussi Laura, dont Francesco est tombé amoureux. Laura a été obligée par sa famille à se fiancer à Bonfiglio. Mais le jour où les fiançailles devaient être annoncées, Laura s'enfuit avec Francesco et tout son troupeau. Agostino se met à leur poursuite, mais, se voyant dans l'impossibilité de les rejoindre, il se venge en faisant violence à Maria Grazia, sœur de Francesco.

En 5 à 7 : « Requins d'acier », une phase exaltante de la guerre sous-marine avec Tyrone Power, Anne Baxter, Dana Andrews.

AU PALACE : « ALLO, JE T'AIME ! »

Prolongation de cet excellent film. Robert Lamoureux vous a fait rire avec le « Roi des camelots », avec « Chacun son tour »; il vous fera rire encore une fois dans « Allo, je t'aime » ; il vous emballera. C'est un garçon qui aime la foule, et la foule l'aime.

Un film plein d'entrain, de bonne humeur et de gaieté.

En 5 à 7 : Martine Carol dans « Caroline Chérie ».

AU THÉATRE : « LES AVENTURES DU CAPITAINE WYATT »

Avec Gary Cooper pour héros, c'est le récit de la lutte farouche menée par le capitaine Wyatt et ses hommes contre les Indiens Séminoles, avec une série d'épisodes mouvementés à souhait. Les mille dangers courus par les soldats blancs, leur marche épuisante à travers une jungle marécageuse de Floride sont traduits avec autant de force que de sobriété. La couleur donne un surcroît de beauté aux images d'un paysage grandiose. Gary Cooper fait montre de ses meilleures qualités.

AU REX : « RETOUR A LA VIE » ET « LES QUATRE FILLES DU DOCTEUR MARCH »

Spectacle de gala, vraiment, pour ces fêtes pasquales ! « Retour à la vie » est véritablement un des chefs-d'œuvre les plus spectaculaires que la France ait produits. L'éclatante distribution comprenant, en tête, Jouvet, Blier, Reggiani, Perier, Noël-Noël et la réalisation des maîtres de la caméra et du dialogue sont une garantie indéniable de l'énorme succès de cette bande qui ne passe malheureusement qu'en soirée.

Les matinées sont consacrées aux aquarelles des « Quatre filles du Dr March », un véritable spectacle des familles où la fraîcheur, la tendresse, l'humour et l'espièglerie fleurissent pour la plus grande joie des petits et des grands.

Quant aux « 5 à 7 », ils poursuivent la triomphale carrière du succès de gaieté que nous apportent Sophie Desmarets et J. Desailly dans un des sommets de la verve et de l'entrain français : « Demain nous divorçons ! »

LES MEILLEURS FILMS DE 1952 SELON UN CRITIQUE LONDONIEN

Parmi les meilleurs films de 1952, M. Richard Winnington, critique cinématographique du « News Chronicle », cite, dans l'ordre où ils furent projetés à Londres : « Rashomon » (Japon), « Pleure, ô mon pays bien-aimé ! » (Grande-Bretagne), « Viva Zapata ! » (Etats-Unis), « Le fleuve » (Grande-Bretagne), « Los Olvidados » (Mexique), « Tora-no-o » (Japon), « Casque d'or » (France), « Les feux de la rampe » (« Limelight », Etats-Unis), « Miracles à Milan » (Italie) et « Les jeux interdits » (France).

M. Winnington écrit à ce propos : « 1952 se caractérise par la considérable diminution de la prééminence accordée à Hollywood et par l'accroissement de films spécialisés ou impossibles à classer dans un genre déterminé.»

AU STUDIO : « LE PLUS GRAND SPECTACLE DU MONDE »

Cecil B. de Mille projette à l'écran sa plus heureuse réalisation. De plus, le procédé « technicolor » sert à merveille son dessein, vaste fresque animée — et combien — qui constitue une sensationnelle, une émouvante illustration des heurs et malheurs d'un grand cirque. Il s'agit en l'occurrence du célèbre « Barnum and Bailey ». La manière dont le cinéaste nous fait participer à la vie de la prestigieuse entreprise, sur les pistes comme dans les coulisses, est tout simplement passionnante. Cecil B. de Mille a su mêler l'intrigue amoureuse, la comédie, le drame et le mystère à l'intérêt documentaire, avec un déploiement de moyens d'une ampleur et d'un luxe inouïs, James Steward, en clown, est remarquable.

Samedi, dimanche, lundi en 5 à 7 : un documentaire du plus haut intérêt, « L'Abyssinie », pays d'avenir. Ce film remarquable, réalisé avec l'approbation de l'empereur Hailé-Sélassié, montre l'Abyssinie et sa capitale Addis-Abéba sous un autre aspect, des plus captivants.

APRÈS AVOIR ÉTÉ CÉSAR BORGIA PEDRO ARMENDARIZ SERA CHARLES-QUINT

Pedro Armendariz, en ayant terminé avec César Borgia, a quitté Paris pour le Mexique.

Armendariz ne prendra que six semaines de vacances dans son pays. Il reviendra en Europe dès le 15 mai pour être la vedette d'une coproduction franco-italo-espagnole, « L'épervier de Grenade », un film en couleurs que Ricardo Freda tournera en Espagne. Armendariz plongera à nouveau dans le passé : il sera Charles-Quint.

MERCURIALE DU MARCHÉ DE NEUCHATEL

du jeudi 2 avril 1953

Pommes de terre	le kilo	—.—	—.40
Raves	»	—.40	—.50
Choux-raves	»	—.40	—.50
Pois, gourmands	»	—.—	3.20
Carottes	»	—.80	—.90
Poireaux blancs	»	—.—	1.50
Poireaux verts	»	1.20	1.30
Laitues	»	—.—	1.40
Choux blancs	»	—.65	—.70
Choux rouges	»	—.65	—.70
Choux Marcelin	»	—.—	—.75
Choux de Bruxelles	»	1.20	1.30
Choux-fleurs	»	—.—	1.40
Endives	»	1.80	2.—
Ail	les 100 gr	—.30	—.45
Oignons	le kilo	—.80	1.—
Radis	»	—.—	—.50
Pommes	»	—.70	1.30
Noix	»	1.50	2.20
Châtaignes	»	—.—	1.40
Oeufs	la douz	—.—	3.—
Beurre de table	le kilo	—.—	9.97
Beurre de cuisine	»	—.—	9.54
Fromage gras	»	—.—	5.50
Fromage demi-gras	»	—.—	3.98
Fromage maigre	»	—.—	3.03
Miel	»	7.25	7.50
Viande de bœuf	»	5.20	7.20
Vache	»	4.—	4.80
Veau	»	6.—	7.80
Cheval	»	5.—	7.—
Porc	»	6.80	8.—
Lard fumé	»	7.50	8.50
Lard non fumé	»	7.—	8.—

Emissions radiophoniques

Samedi

SOTTENS et télédiffusion : 7 h., Radio-Lausanne vous dit bonjour et culture physique. 7.15, inform. et concert matinal. 11 h., de Beromunster : émission commune. 12.15, variétés populaires. 12.30, Chœurs de Romandie. 12.44, signal horaire. 12.45, inform. 12.55, La parole est à l'auditeur. 13.10, A la française... 13.30, vient de paraître... 14 h., Arc-en-ciel. 14.30, les orchestres de Radio-Lugano et de Radio-Zurich. 15.30, les enregistrements nouveaux. 16 h., pour les amateurs de jazz authentique. 16.29, signal horaire. 16.30, de Beromunster : Symphonie No II en do mineur d'Anton Bruckner. 17.30, swing-sérénade. 18 h., communications diverses et cloches de Lausanne. 18.05, le Club des petits amis de Radio-Lausanne. 18.40, le courrier du Secours aux enfants. 18.45, Comus, de Purcell. 18.55, le micro dans la vie. 19.13, l'heure exacte. 19.14, le programme de la soirée. 19.15, inform. 19.25, le miroir du temps. 19.45, disque. 19.50, Le quart d'heure vaudois. 20.15, Airs du temps. 20.30, Parsifal, de Richard Wagner, acte premier. 22.30, inform. 22.35, La coupe des nations.

BEROMUNSTER et télédiffusion : 6.15 et 7 h., inform. 7.05, musique populaire. 11 h., Jeunes interprètes. 12.15, prévisions sportives. 12.29, signal horaire. 12.30, inform. 12.40, l'Orchestre récréatif bâlois. 13.40, chronique de politique intérieure. 14 h., concert populaire. 14.45, une causerie : Karsamschtif. 15.05, musique de tous les pays. 15.50, Sous toutes les latitudes. 16.30, de Monte-Ceneri : Album rosso-blu, fantaisie de chansons tessinoises — Naples chante. 17.30, Otto Rombach, romancier. 18 h., de Gluck à Strauss. 18.30, Höfli sy und Aastand. 18.35, disques. 18.45, conférence : Freizeit - wozu ? 19 h., sonnerie de cloches. 19.10, salut musical pour les Suisses à l'étranger. 19.30, inform. 20 h., concert avec Kathleen Ferrier et les Golden Age Singers. 20.50, Car ils seront consolés, pièce d'après le roman d'Alan Paton, « Pleure, ô pays bien-aimé ». 22 h., Quatuor en fa majeur, de Stamitz. 22.15, inform. 22.20, une œuvre de Bach. 22.30, Une vision de Jean-Paul. 22.45, Choral chrétien.

Dimanche

SOTTENS et télédiffusion : 7.10, Radio-Lausanne vous dit bonjour. 7.15, inform. 7.20, une œuvre de Haendel. 8.45, grand-messe. 9.55, sonnerie de cloches. 10 h., culte protestant. 11.10, récital d'orgue. 11.30, le disque préféré de l'auditeur. 12.15, problèmes de la vie rurale. 12.30, le disque de l'auditeur. 12.44, signal horaire. 12.45, inform. 12.55, le disque de l'auditeur. 14 h., le théâtre des familles : Quo Vadis ? d'Henryk Sienkiewicz. 15.15, les beaux enregistrements. 16.30, Pâques dans le monde. 17 h., Parsifal, de Wagner, acte II. 18.15, le courrier protestant. 18.25, Concerto en fa mineur, de Telemann. 18.35, l'émission catholique. 18.45, Petit concert Mozart. 19.05, résultats sportifs. 19.13, l'heure exacte. 19.14, le programme de la soirée. 19.15, inform. 19.25, le monde cette quinzaine. 19.45, les entretiens de Radio-Lausanne : Le général Guisan, dernière émission. 20.15, pour le soir de Pâques : Concerto grosso No 3, op. 6 de Corelli. 20.30, Un rude lapin, fantaisie de Benjamin Romieux. 21.10, Parsifal, de Wagner, acte III. 22.30, inform. 22.35, La Coupe des nations.

BEROMUNSTER et télédiffusion : 7 h., inform. 7.10, une œuvre de Bach. 9 h., culte protestant. 10.15, une œuvre de Schubert. 11 h., émission littéraire et musicale. 12 h., Deux pages de Beethoven et de Rimsky-Korsakov. 12.29, signal horaire. 12.30, inform. 12.40, disques demandés. 14 h., Le roi des grenouilles, comédie d'après un conte de Grimm. 15 h., le disque à ses débuts. 16 h., une causerie religieuse. 16.30, Comme il vous plaira. 17.30, une demi-heure avec Fridolin. 18 h., émission catholique. 18.45, Sonate op. 13 de Nepomuk Hummel. 19.05, chant du lapin de Pâques. 19.10, Valses de Strauss. 19.30, inform. 19.40, Cloches du monde. 19.45, Le Jeu de la Passion de Zurzach, musique de R. Peter. 21 h., concert par le Radio-Orchestre. 22.15, inform. 22.20, Petite sérénade.

Lundi

SOTTENS et télédiffusion : 7 h., concert matinal. 7.15, inform. et heure exacte. 7.20, refrains du matin... entrain. 11 h., Oeuvres de Bach et de Mozart. 11.45, Vies intimes, vies romanesques. 11.55, amours lyriques. 12.15, Au sud des Alpes, d'Ernst Fischer. 12.30, le ténor Enzo Seri. 12.44, signal horaire. 12.45, inform. 12.55, rythmes et chansons. 13.20, Musique printanière. 13.45, Deux pages de Mendelssohn. 14 h., Musique légère et chansons. 15 h., la Finale de la Coupe suisse de football. 17 h., Deux œuvres de compositeurs genevois. 17.30, la rencontre des isolés : La petite cloche d'or de la ville d'Ys, de Gabriel Guignard. 18.15, Refrains de tous les mondes. 18.40, l'Orchestre Mak Skalka. 18.45, reflets d'ici et d'ailleurs. 19.13, le programme de la soirée et heure exacte. 19.15, inform. 19.25, un Suisse vous parle des Nations Unies. 19.35, le jeu du disque. 19.55, Voyages pour tout le monde. 20.10, Enigmes et aventures : Picoche et le fakir, de Marcel de Carlini. 21.10, Gala international de variétés par Radio-Maroc : Rencontre à Marrakech. 22.30, inform. 22.35, Finale de la Coupe des nations de hockey sur roulettes.

BEROMUNSTER et télédiffusion : 7 h., inform. 7.10, concert matinal. 11 h., Petit voyage printanier en musique. 11.40, Récit de Pâques. 11.50, musique gaie. 12.29, signal horaire. 12.30, inform. 12.40, concert par le Radio-Orchestre. 13.30, Palette zuricoise. 14 h., Musique populaire. 14.55, reportage de la finale de la Coupe suisse de football. 17 h., musique de films. 17.30, l'heure des enfants. 18.05, Quintette en do mineur K.-V. 406, de Mozart. 18.30, Le Jeu de la Passion de Muri. 19 h., résultats sportifs. 19.30, inform. 19.40, Duo de piano. 20 h., programme varié de cabaret. 20.45, Valses. 21.15, Les rêves sont des ponts dorés, lecture et chansons. 22 h., pour les Suisses à l'étranger. 22.15, inform. 22.20, musique folklorique.

Extrait de Radio-Télévision

Roulin-Radio
Spécialiste de la réparation
20 années d'expérience
Seyon 18 — Tél. 5 43 88

YVERDON
Buffet de la Gare
« Son Restaurant »
TÉL. (024) 2 31 09 A. MALHERBE-HAYWARD
Spécialités
Filets de perches au beurre noisette
Pigeonneau à la Périgourdine
Scampi à l'Indienne

Communiqués

Message du président de la Confédération à la Foire suisse d'échantillons de Bâle de 1953

S'il fallait encore une preuve de l'importance de la Foire suisse d'échantillons, on la trouverait dans le fait que cette manifestation n'a pas eu moins de six cent cinquante mille visiteurs l'année dernière. Cette véritable migration, qui se déverse sur la ville du Rhin au début du printemps de chaque année, est le signe le plus éclatant de la position centrale que la foire occupe dans notre vie économique. Dans des locaux imposants, notre peuple fête sa rencontre avec les produits les plus récents du travail et de l'imagination suisses. Pour les exposants, dont le nombre dépasse deux mille, cette foire représente une grande satisfaction intime ; quant au public, il se sent rempli de joie et de fierté en contemplant une magnifique démonstration de volonté créatrice et de force ordonnée. Sur les six cent cinquante mille visiteurs de l'année passée, la foire en a reçu trente mille de l'étranger. On peut par là juger quelle impulsion féconde Bâle donne à notre exportation. Rien d'étonnant à ce que la foire ne suffise plus aux vœux des exposants, et ait décidé de s'agrandir en construisant de nouvelles et vastes halles.

Je félicite les dirigeants de la Foire suisse d'échantillons et le gouvernement bâlois de leur joyeuse audace. Je suis persuadé que la foire de cette année déploiera, une fois de plus, sa puissance d'animation et d'attraction, au service de notre pays et au bénéfice de son économie.

Philippe ETTER,
président de la Confédération.

CARNET DU JOUR

SAMEDI

Place du Port : 15 h. et 20 h. 15. Le cirque du Pilate.

Cinémas

Apollo : 15 h. et 20 h. 30. Pâques sanglantes.
17 h. 30. Requins d'acier.
Palace : 15 h. et 20 h. 30. Allo, je t'aime.
17 h. 30. Caroline chérie.
Théâtre : 15 h. et 20 h. 30. Les aventures du capitaine Wyatt.
Rex : 15 h. Les 4 filles du Dr March.
17 h. 30. Demain nous divorçons.
20 h. 30. Retour à la vie.
Studio : 14 h. 30 et 20 h. 15. Le plus grand spectacle du monde.
17 h. 30. L'Abyssinie.

DIMANCHE

Place du Port : 15 h. et 20 h. 15. Le cirque du Pilate.

Cinémas

Apollo : 15 h. et 20 h. 30. Pâques sanglantes.
17 h. 30. Requins d'acier.
Palace : 15 h. et 20 h. 30. Allo, je t'aime.
17 h. 30. Caroline chérie.
Théâtre : 15 h. et 20 h. 30. Les aventures du capitaine Wyatt.
Rex : 15 h. Les 4 filles du Dr March.
17 h. 30. Demain nous divorçons.
20 h. 30. Retour à la vie.
Studio : 14 h. 30 et 20 h. 15. Le plus grand spectacle du monde.
17 h. 30. L'Abyssinie.

LUNDI

Place du Port : 15 h. et 20 h. 15. Le cirque du Pilate.

Cinémas

Apollo : 15 h. et 20 h. 30. Pâques sanglantes.
17 h. 30. Requins d'acier.
Palace : 15 h. et 20 h. 30. Allo, je t'aime.
17 h. 30. Caroline chérie.
Théâtre : 15 h. et 20 h. 30. Les aventures du capitaine Wyatt.
Rex : 15 h. Les 4 filles du Dr March.
17 h. 30. Demain nous divorçons.
20 h. 30. Retour à la vie.
Studio : 14 h. 30 et 20 h. 15. Le plus grand spectacle du monde.
17 h. 30. L'Abyssinie.

Cultes du 5 avril

PAQUES

ÉGLISE RÉFORMÉE ÉVANGÉLIQUE

Collégiale : 9 h. 45. Sainte cène, M. Ramseyer.
Temple du bas : 10 h. 15. Sainte cène, M. Deluz.
Ermitage : 10 h. 15. Sainte cène, M. A. Perret.
Maladière : 10 h. Sainte cène, M. Vivien.
Valangines : 10 h. Sainte cène, M. Méan.
Chaumont : 9 h. 45. M. Phildius.
Cadolles : 10 h. Sainte cène, M. Reymond.
Cimetière de Beauregard : 14 h. 30. Culte de Pâques.
Serrières : 10 h. Culte, sainte cène, M. Laederach.
La Coudre : 10 h. Sainte cène, M. Terrisse.
Catéchisme : Ermitage, 8 h. 30 ; Collégiale, 8 h. 45 : Terreaux, Maladière et Valangines, 9 h.
Ecole du dimanche : Salle des conférences. Maison de paroisse et Valangines, 9 h. ; Ermitage, 9 h. 45 ; Collégiale, 8 h. 45 ; Maladière, 11 h.

DEUTSCHSPRACHIGE REFORMIERTE KIRCHGEMEINDE

Temple du bas : 8 h. 30, Osterpredigt mit Abendmahl und Chor. Pfr. Hirt.
La Coudre : 20 h., Osterpredigt. Pfr. Hirt.

VIGNOBLE ET VAL-DE-TRAVERS

Rochefort : 8 h. 45, Osterpredigt. Pfr. Jacobi.

ÉGLISE CATHOLIQUE ROMAINE

Minuit : messe de la Vigile (les cérémonies de la Vigile débutent à 22 h. 30). 6 h., messe à la Providence. 7 h., 8 h., 9 h., messes de communion. 10 h., grand-messe. 20 h., complies.

METHODISTENKIRCHE
Beaux-Arts 11

9 h. 30 : Predigt. C. Schneeberger, Berne.

ÉGLISE ÉVANGÉLIQUE LIBRE

9 h. 30, culte et sainte cène. M. R. Chérix.
20 h., évangélisation. M. R. Chérix.
Colombier : 9 h. 45, culte. M. G.-A. Maire.

EVANGELISCHE STADTMISSION

20 h. : Osterpredigt.
Saint-Blaise : 9 h. 45, Predigt, chemin de la Chapelle 8.
Corcelles : 14 h. 30, Predigt, chapelle.

ÉGLISE ÉVANGÉLIQUE DE PENTECOTE

Peseux : 9 h. 45. Culte et sainte cène, M. R. Durig.

PREMIÈRE ÉGLISE DU CHRIST SCIENTISTE

Cultes : 9 h. 30, français ; 10 h. 45, anglais ; 9 h. 30, école du dimanche.

SALLE DE LA BONNE NOUVELLE

9 h. 30, Culte.
20 h., réunion.

ÉGLISE NÉO-APOSTOLIQUE

9 h. 15, culte.

TÉMOINS DE JÉHOVAH

19 h. 45. Etude biblique.

ARMÉE DU SALUT

9 h. 45, sanctification. 11 h., Jeune Armée. 20 h., réunion de Salut.

Pharmacie d'office : F. Tripet, rue du Seyon.
Médecin de service : En cas d'absence de votre médecin, veuillez téléphoner au poste de police, No 17.

APÉRITIF **PICON** APPRÉCIÉ DEPUIS 1837

Tempérament et race...

...résistance et sûreté, sont aussi importants dans une voiture que son élégance et la beauté de ses lignes. En cela encore l'Austin A/40 ne vous décevra jamais. Car, en fait de rendement et de sûreté, son moteur représente ce que vous pouvez trouver de mieux dans une voiture de sa catégorie.

AUSTIN A/40

Large choix: limousine avec ou sans toit ouvrant, cabriolet élégant, cabriolet-sport avec 10 CV en plus au frein.

Virchaux & Choux, Saint-Blaise - Auto-Garage Tél. (038) 7 51 33

au Corset d'Or
ROSÉ-GUYOT
RUE DES ÉPANCHEURS 2 NEUCHATEL

Warner's
LE GANT

Un conseil d'élégance ! La jolie robe de style que vous porterez cette saison exigera de vous: finesse de la taille, correction du buste, galbe des hanches. Il faut, Madame, une ceinture ou un corselet

VENTE EXCLUSIVE

5 % Timbres S.E.N. & J.

Pour supporter aisément les fatigues du printemps...

il me faut mon CIRCULAN

Extrait de plantes au goût agréable

...Toute personne souffrant de troubles circulatoires sait que le moment est venu de prendre CIRCULAN, remède éprouvé et renommé. On apprécie CIRCULAN tout spécialement entre l'hiver et le printemps, période de transition souvent très pénible pour l'organisme. L'extrait de plantes CIRCULAN combat efficacement les troubles de la circulation pendant ces longues semaines. Il est recommandé de prendre 2 cuillerées à soupe de CIRCULAN tous les jours pendant 2 mois.

CIRCULAN efficace contre : artériosclérose, hypertension artérielle, palpitations du cœur fréquentes, vertiges, migraines, bouffées de chaleur, troubles de l'âge critique (fatigue, pâleur, nervosité), hémorroïdes, varices, jambes enflées, mains, bras, jambes et pieds froids ou engourdis. Fr. 4.95, 11.20, CURE, Fr. 20.55. Chez votre pharmacien et droguiste.

POUR 100 FR. SEULEMENT D'ACOMPTE
UN SUPERBE MOBILIER

COMPRENANT :

BELLE CHAMBRE A COUCHER, 6 pièces, avec très bonne literie complète, matelas ressorts, les duvets édredon.

SUPERBE STUDIO recouvert en joli tissu : 1 couch, 2 fauteuils, 1 guéridon et 1 table radio — et la cuisine — mobilier de 32 pièces.

Nous vous recommandons nos mobiliers :

	1	A	B	C	D
MOBILIERS	2450.-	2890.-	3090.-	3190.-	3580.-
Par mois	66.–	78.–	82.–	84.–	98.–

Jolie salle à manger noyer Fr. 590.- à partir de Fr. 15.- par mois

Joli studio en très beau tissu Fr. 580.- à partir de Fr. 15.- par mois

Nos meubles sont livrables immédiatement. — Visitez nos grandes expositions. — Nous payons le déplacement. — Auto à disposition. Livraisons franco gare toute la Suisse.

Notre nouveau catalogue gratuit vous est adressé immédiatement en utilisant le coupon ci-dessous.

CREDO-MOB
E. GLOCKNER, PESEUX
NEUCHATEL
Tél. (038) 8 16 73
ou 8 17 37

Nom .....
Prénom .....
Localité .....
Rue .....

Buvez Adelboden

La saine et digestive **EAU MINERALE**

Aussi à la framboise, au citron, au grape-fruit, à l'orange, à l'ananas et au Cola

L'ENCAUSTIQUE KIF NE COLLE PAS

Bébé peut, à son aise, passer du jardin au salon, ses petits pas ne s'impriment pas sur un parquet encaustiqué avec KIF, l'encaustique qui nettoie et brille sans poisser.

ENCAUSTIQUE

La conquête du Texas n'est plus à faire

mais la cigarette

Texas
FILTRE

fait chaque jour des conquêtes nouvelles

Soyez belle
grâce aux célèbres produits
Héléna Rubinstein
que vous trouverez à la
PHARMACIE·DROGUERIE·PARFUMERIE
NEUCHATEL *Armand* HÔPITAL 2

Les chambres défraîchies
réclament un bon coup de pinceau
Demandez la peinture américaine
SPEED-EASY
(UN PRODUIT DUPONT)
pour les papiers peints et tous travaux d'intérieur
M. THOMET
représentant exclusif
ÉCLUSE 15 NEUCHATEL

POUSSINS
Si vous voulez augmenter le rapport de votre basse-cour, achetez des beaux poussins chez Jean Schüpbach père, Lucens, tél. 9 92 30. Sussex herminés Fr. 2.—, Bleu de Hollande, Rhode Island, Faverolle, Fr. 1.80. Leghorn lourde à gros œufs Fr. 1.60.
Expéditions tous les jours.
Disponibles: poussins de 2 à 5 semaines, augmentation 50 ct. par semaine.

ASTI
gazéifié, **Fr. 3.30**
plus impôt de luxe
MARIANI
Vins et liqueurs
Rue du Seyon 23
Tél. 5 14 62

Je livre
FUMIER
franco domicile, au comptant. F. Imhof, Montmollin. Tél. 8 12 52.

POUSSINS
provenant d'élevage sain et robuste, Leghorn lourdes 1 fr. 50 pièce, croisement Leghorn-Rhode-Island 1 fr. 50 pièce, Rhode-Island pur 1 fr. 70 pièce, Malines 1 fr. 60 pièce, Minorque 1 fr. 80 pièce, Jeunes poules 2 ½ mois 9 fr. 50 pièce. — Envoi par F. SCHWAB, Centrale d'élevage, Lyss. Tél. (032) 8 45 06.

Deux chambres à coucher d'occasion
(reprises) à vendre.

Un ancien modèle comprenant : un grand lit de 130 cm. de largeur, avec sommier et matelas en bon état; une commode, dessus de marbre avec glace ; une table de nuit ; une armoire à glace, deux portes, la chambre complète Fr. **580.–**

L'autre se composant de :

un grand lit, avec sommier et matelas ; une table de nuit ; une coiffeuse ; une armoire trois portes, modèle moderne, la chambre à coucher complète Fr. **900.–**

S'adresser à **ODAC Fanti & Cie**
Tél. 9 22 21 ou 9 23 70
Couvet

BANAGO
est apprécié par petits et grands
Bananes de premier choix et cacao de haute qualité confèrent a cet aliment fortifiant diététique un arome particulièrement délicieux. Oui BANAGO est vraiment exquis !
50 ans NAGO Olten

FEUILLETON
de la « Feuille d'avis de Neuchâtel »

LES ABEILLES DU PLESSIS

ROMAN

par 3

CLAIRE ET LINE DROZE

Il s'adressait avec animation à un interlocuteur invisible derrière une montagne de caisses béantes d'où s'échappaient la fibre et la paille. Tout à coup, celui-ci parut et les jeunes filles reconnurent Bernard Montault qui, lui aussi, parlait d'abondance, mais l'air grave. Il avait un visage expressif aux traits accusés, et une belle allure franche.

Jamine tira brusquement Michelle en arrière. Celle-ci avait eu un petit choc au cœur. Jamine remarqua que le motocycliste de tout à l'heure arrivait près d'eux, tirant sa moto, à côté de laquelle il marchait, et se mettait à leur parler.

Elle entraîna Michelle chez ses futurs beaux-parents qui l'attendaient pour le déjeuner.

Mme Boutin accueillit les jeunes filles avec un plaisir non dissimulé. C'était une fort avenante personne, enchantée que son Louis épousât Michelle.

Jamine ne se décidait pas à partir, son regard attiré par les plats alléchants de la belle charcuterie. Tout cela était frais, luisant, paré, et sentait fort bon le premier choix auquel se mêlait le violent parfum des lilas de Perse et des pivoines odorantes qui ornaient la caisse. Les stores baissés sur le premier soleil de mai, déjà chaud en ce midi, laissaient le magasin frais et accueillant.

— Il faut tout de même que je m'en aille, dit Jamine à regret, je meurs de faim et je serai rendue dans une grande demi-heure seulement ! Je vais acheter du céleri rave à la mayonnaise, quelques olives et une tranche de jambon... je mangerai cela en route ! « Je vois blanc », tellement je défaille !

Mais Mme Boutin ne voulut pas que Jamine payât et lui offrit sur place un sympathique en-cas, qui sut satisfaire son appétit de dix-sept ans.

CHAPITRE II

Jamine fit, en sens inverse, le chemin qui menait au Plessis. Habituée à jouer dès l'enfance « aux Chouans », avec les petits Caillon, elle s'amusait à lancer dans l'air frais de mai le cri d'un oiseau de nuit, exactement celui du chat-huant, puisque c'est de ce nom que l'on fit le sobriquet de Chouan.

Tout en pédalant, elle cherchait du regard le vignoble dont elle avait remarqué, en venant, la perfection, le comparant à ceux du Plessis.

Boistel avait eu un air goguenard quand elle avait fait certaines remarques, au moment d'un sulfatage qui lui semblait mal fait, l'an dernier ; et quand elle avait suggéré d'arracher peu à peu le vieux Nohat pour le remplacer par des Hybrides, et insinué que ce Nohat s'était perdu faute de soins, Boistel avait dit, toujours d'un air de se moquer d'elle, que la vétusté du plant était seule responsable.

« Le Nohat donne un vin grossier, pensait la jeune fille, mais de très gros degré d'alcool, puisqu'on le mélange à d'autres plants pour avoir du vin plus fort. Et puis, cela coûtera cher d'en racheter ! Nous avons si peu d'argent. Quand je reviendrai de l'école de la Beuvrière et que je saurai à fond mon métier de propriétaire terrienne, je renverrai le Boistel et nous aurons un autre vigneron, celui-là ne m'écoute jamais. »

En effet, le vigneron qui l'avait toujours connue la considérait comme une enfant et elle l'agaçait quand elle se mêlait de son travail.

« Et lorsque cet essaim, au printemps dernier, s'était installé dans la cheminée du salon, il voulait le détruire. Il en faisait une tête quand j'ai voulu demander un spécialiste à l'école d'apiculture pour le capturer et le mettre dans une ruche ! »

Elle se rappelait de l'adresse de l'apiculteur, le voyant placer un panier sur la cheminée, et allumant dessous un feu de paille humide, la fumée rendant l'atmosphère irrespirable chassait les abeilles dont il activait la montée en tapotant avec des marteaux.

Comme c'était curieux ! Elle avait mis un vieux chapeau de paille avec une voilette et des gants pour pouvoir rester avec lui.

Il avait tiré le couvain et les rayons de miel avec son couteau à transvaser ; alors, les abeilles s'étaient groupées autour et le soir il les avait emportées dans un attrape-essaim et installées dans une ruche, face au levant, pour qu'elles jouissent des premiers rayons du soleil et ne souffrent pas du midi ardent — quand elles ont trop chaud, elles restent oisives.

Ah ! elle en savait des choses là-dessus, maintenant.

Elle pensait que le fournisseur d'essaims ne tarderait pas à livrer, c'était le moment le plus profitable, comme le dit le vieil adage : « Essaim de mai vaut vache à lait ».

Mai, pour celles que Ronsard appelait les avettes, c'était la grande ponte, la miellée, l'essaimage.

L'essaimage...

C'est pour cela qu'il fallait avoir une ruche vide, car si la colonie de l'an dernier devenait trop populeuse, la reine, laissant sa ruche à une jeunesse, s'en irait s'installer ailleurs avec des ouvrières chargées de pollen, des bâtisseuses chargées de propolis, des gardiennes au dard venimeux et des faux-bourdons, munies des trois jours de vivres obligatoires sans lesquels un essaim ne partirait pas.

Alors, si la reine trouvait une ruche inhabitée alentour, elle ne conduirait pas sa colonie plus loin.

Jamine s'intéressait autant aux abeilles qu'aux oiseaux et à tout ce qui vivait ; elle aurait pu faire siennes, comme Saadi le poète persan, les belles paroles de Fidouzi : « Ne tourmente pas la fourmi qui charrie son grain de blé, car elle vit, et la vie est une chose admirable. »

De la voix, elle excitait Youp qui, ravi, redoublait ses foulées. Il aborda la dernière descente à toute vitesse. On apercevait la ferme à droite du virage, à gauche, deux cèdres majestueux indiquaient l'entrée de la propriété ; les chênes, les châtaigniers, les acacias, avaient un feuillage léger d'un vert d'eau brillant qui paraissait encore plus frais à côté de la robe sombre des conifères.

Parmi les lilas et les aubépines en fleur, qui bordaient le parc du Plessis, une fauvette à tête noire lança sa note d'alarme : « Tac... tac... tac... », car Youp bondissait vers elle, mais elle s'envola, svelte et vive, montrant sa jolie robe cendrée, et sa phrase retentit plus haut, éclatante, se moquant du gros chien.

— Youp, ici, laisse les oiseaux !

Jamine étant une amie des bêtes, les oiseaux de son domaine lui étaient chers, aussi bien que le petit écureuil spirituel ou les beaux renards qui rôdaient à l'automne. Avec une patience de naturaliste, elle se cachait pour observer les oiseaux, les dessiner, les reconnaître, restant immobile, tapie derrière un buisson avec un sentiment d'excitation ravie quand elle découvrait une espèce pas encore vue, le cœur battant devant la vision inoubliable, rapide, aux couleurs exquises.

Les belles heures passées ensuite dans la bibliothèque à compulser Buffon ou les délicieux Jacques Delamain !

~~~

Jamine et Youp arrivèrent en trombe à la Cassée.

La Cassée, ainsi appelait-on la ferme depuis une soixantaine d'années qu'une petite route d'intérêt local en avait séparé les bâtiments. « La Longue a été cassée en deux par c'te maudite route », disait-on, car, jusque-là, la ferme s'était appelée la Longue.

Elle avait bien du caractère avec ses bâtiments éparpillés et sa curieuse grange qui datait du quinzième siècle, dont les lourds piliers en granit soutenaient un toit de tuiles pâlies sur lequel, aujourd'hui, un ramier courtisait son oiselle.

(A suivre)
~~~

L'ENFANT DEVANT UN GRAND ART

Education de soi-même par la musique

Sous le titre « L'enfant et la musique » (1) M. Hanselmann, ancien professeur à l'Université de Zurich, vient de reprendre, en le complétant et l'approfondissant, le thème qu'il avait déjà traité dans « L'éducation musicale ». Ce petit livre, d'une lecture aisée et très attachante, est l'expression d'une si profonde sagesse qu'il dépasse le public restreint des maîtres de musique pour s'adresser à tous ceux qu'effraie la dureté du monde actuel.

Partant de l'enfant — que nous avons tous été — et se basant sur les découvertes fondamentales de la psychologie moderne, l'auteur montre le rôle essentiel que joue (que devrait jouer...) la musique dans le développement normal de tout homme ; la musique, parce que, disait Gœthe, « des chemins bien frayés partent d'elle dans toutes les directions » ; parce qu'aussi elle est la première manifestation du sentiment chez l'enfant : « Dès les premières semaines, tout enfant normal est sensible à la musique et très vite il produit lui-même des sons et des rythmes » ; harmonieusement développée cette musicalité sera la source d'une vie intérieure riche et heureuse et d'une culture véritable ; étouffée, mal comprise elle laissera dans tout être humain un vide et un desséchement du cœur.

Le siècle des « lumières » a posé en axiome la suprématie de la raison et du « savoir », ainsi que la puissance de la volonté ; nous commençons à nous rendre compte que l'éducation véritable doit consister actuellement à revaloriser les sentiments, et l'élan de la sensibilité, à combler le « fossé qui existe trop souvent entre le cœur et le cerveau ».

M. Hanselmann parle de l'enfant avec un amour et une pénétration émouvants, avec une science psychologique éprouvée ; il parle aussi de la musique avec une profondeur et une justesse qui enchanteront tout musicien conscient de la puissance de son art. Nous ne pouvons ici résumer tout ce que contiennent les six chapitres de son livre, il faut les lire, mais nous prenons plaisir à en traduire de courts passages.

« Le monde extérieur étouffe par son bruit les exigences de notre monde intérieur... La plainte de Pestalozzi est plus actuelle que jamais : le pire cadeau qu'un mauvais génie ait fait à notre temps c'est le « savoir » sans les possibilités de faire (Kenntniesse ohne Fertigkeiten)... La musique nous donne la possibilité de « faire », d'exprimer notre état intérieur, de donner une forme à nos aspirations. » Elle est « métier » dans le plus beau sens du mot et en la « faisant », nous nous faisons nous-mêmes... Tous autres buts, par exemple : se faire valoir, savoir une masse de choses sur la musique, gagner plus d'argent, ne sont qu'abus et profanation... Ordonner personnellement ce qui n'est pas ordonné procure un merveilleux sentiment de bien-être. Voilà en quoi consiste l'effet bienfaisant de l'art musical sur l'adulte comme sur l'enfant... On dit que les enfants, à mesure qu'ils grandissent, se lassent d'étudier la musique. Il ne tient pas à l'enfant lui-même qu'il en soit ainsi, mais à l'influence d'un monde ambiant parfaitement ennemi des muses, un monde de grandes personnes devenu terriblement « amusical »... Un être musical (musisch, comme dit plus exactement M. Anselmann, ce qui élargit le sens du mot), c'est celui qui a de la joie aux belles œuvres de l'art, et à tout ce qui se fait de beau dans la nature. On le reconnaît à sa façon de parler, de chanter, de se taire, de marcher aussi, de danser, de se comporter seul ou en société... L'école a maintenant des méthodes remarquables pour augmenter et propager le « savoir » ; quelle pauvreté, en comparaison, dans tout ce qui devrait éduquer la sensibilité, les sentiments, la manière d'agir. Il n'y a pas de rubriques pour les progrès du caractère et des aspirations, tout cela est secondaire. »

Sauf bien entendu dans les écoles nouvelles, et M. Hanselmann se réjouit de ce qu'ici et là des maîtres et des parents se préoccupent de la question. Il n'en reste pas moins que trop d'adultes responsables ne se rendent pas encore compte combien eux-mêmes sont en premier lieu victimes d'erreurs, qui nous viennent d'un passé demandant à être dépassé et qu'un redressement intérieur s'impose. « L'enfant doit être rendu capable de sentir ce qu'est l'art vrai, ce qu'il donne, et ce que peuvent de vrais artistes. Non point du tout qu'il s'agisse d'éveiller sa « compréhension » pour l'art (dont on parle tant à tort et à travers), mais l'humble don de lui-même à la grande œuvre du beau. »

Comment cela peut-il se faire ? Le livre de M. Hanselmann répond à cette question, il veut persuader, et il le fait d'une façon inoubliable, que la musique n'est pas une « branche secondaire » dont on pourrait se passer, mais bien le moyen par excellence de protéger l'enfant efficacement contre les dangers qu'il court et de le guider par un chemin sûr, vers les réalités éternelles.

M. L. B.

(1) Heinrich Hanselmann : « Kind und Musik », Rotapfel Verlag, Zurich.

Notes de voyage

DES SAPINS AUX COCOTIERS... OU À LA DÉCOUVERTE DE L'INDE

II

Le voyage par mer vers l'Inde se présente comme un gigantesque saut de mouton. A chaque escale, le voyageur ébahi tombe sur une nouvelle réalité plus étrange que la précédente.

L'Italie avec sa grouillante humanité pourrait offrir un aspect de l'Orient, mais ses prix fixes (relativement !) ses klaxons tonitruants et son trafic d'enfer, son élégance vestimentaire la rattachent irrémédiablement à l'Europe. Mais sautons en Proche-Orient.

De Port-Saïd...

Port-Saïd est le résultat curieux de la coexistence de deux civilisations étrangères. D'une part, tout l'appât de l'industrie européenne ou américaine, de l'autre le monde des vendeurs orientaux. Elle vit dans le fracas hallucinant des sirènes, dans les couleurs des jurons et le savoureux polygottisme indigène. Toute la ville ne vit que par ou pour le canal. Et le continuel afflux d'éléments étrangers crée un sentiment xénophile très caractéristique. Les marchands n'ont jamais l'insistance des marchands napolitains, pour autant que vous ne montriez aucune hésitation ! Si vous fléchissez, ou regardez trop particulièrement un article, le charme de votre séjour est rompu !

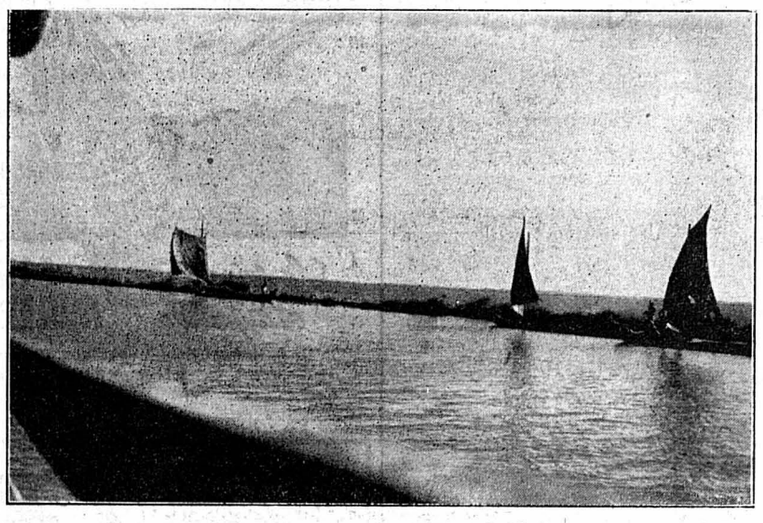

Bateaux à voile à Port-Saïd.

Quatre ou cinq Arabes vous suivent respectueusement, vous racontant tous leurs malheurs, tout en offrant leur marchandise pour rien ! Un refus leur semble être une injure personnelle !

... à Aden

Aden est assurément l'as maître du jeu britannique. Sur un décor de rochers plongeant dans la mer, dans un cirque de blocs déchiquetés, Aden n'a aucun sens. Le désert pénètre directement dans la mer et l'horizon laisse sous-entendre les collines du plateau Arabique. Seule sa situation stratégique et économique exceptionnelle peut la justifier. Tout l'Orient vient s'y plonger et s'encadre entre les rigides barrières de l'Occident.

Cette fois, la différence est totale. D'un côté les Européens, ceux qui ont la force, de l'autre... tous les autres ! Pour atteindre le marché nous avons dû enjamber des gosses dormant à même les pavés. Les odeurs sont fétides dans les petites ruelles de la ville arabe. A Port-Saïd, le moyen de transport est la bicyclette et la technique européenne n'a pas sa place.

La beauté de Ceylan

Colombo est la capitale du paradis asiatique. La verdure intense et le silence presque total sont les deux impressions qui heurtent le voyageur. Ceylan, par son climat tempéré et largement tropical, donne certainement une impression de parfaite beauté.

Quoique profondément influencée par la culture indienne, Ceylan occupe une place particulière en Asie. Je dirais qu'elle est la Suisse de l'Asie. C'est un petit pays (huit millions d'habitants), très beau, qui n'a pas souffert de guerre ou de révolution et qui a une classe moyenne réduite, mais agissante. La prospérité est visible même dans les classes paysannes, défavorisées. Le gouvernement a pu se permettre de construire une cité universitaire (en voie d'achèvement) pour deux mille étudiants, ce qui représente un projet de vingt-cinq millions de roupies. La population est très aimable.

Mais cette situation privilégiée recouvre en fait de graves problèmes. Ceylan compte dans sa population un million d'Indiens venus de l'Inde pendant ce siècle. Cette minorité non assimilée tend à s'étendre sans cesse par les arrivées clandestines et journalières. C'est une véritable invasion. Ce problème toujours laissé en suspens est cause de terribles frictions entre le gouvernement républicain de Nehru et le gouvernement de dominion cinghalais. Il existe aussi un problème linguistique : le cinghalais parlé par les habitants du sud et de l'ouest et le tamel parlé par les gens du nord (et du sud de l'Inde). Quelle sera la langue de l'université ? Enfin le problème religieux vient compliquer les choses puisque les Cinghalais sont pour le 90 % bouddhistes alors que les écoles sont pour la plupart chrétiennes et que le quart des étudiants à l'Université sont chrétiens.

Pourtant, lorsque l'on quitte Ceylan pour le monde de l'Inde, seule reste l'impression de beauté naturelle et de l'hospitalité généreuse des Cinghalais.

Pierre FURTER.

Un grand historien se penche sur une tranche de son passé

Jérôme Carcopino évoque ses souvenirs de sept ans

Sans doute il existe plusieurs volumes de mémoires sur les années tragiques qu'a traversées la France de 1939 à 1945. Mais, écrites par ceux qui jouèrent un rôle important, il n'en est aucun qui ait été écrit par un historien, par un homme rompu aux nécessités, aux exigences de la méthode scientifique. C'est ce qui donne au livre de Jérôme Carcopino une place particulière.

L'auteur, en effet, qu'on a fort justement appelé le « Mommsen français », est le meilleur historien de l'antiquité de l'heure actuelle. Ses ouvrages sur Sylla, sur la correspondance de Cicéron, sur César, font autorité. Sa « Vie quotidienne à Rome à l'apogée de l'empire » a dépassé le 70me mille, ce qui, pour un livre de ce genre, est évidemment un record, et l'on se souvient encore de la conférence qu'il a donnée à Neuchâtel sur « Le langage secret des premiers chrétiens ». Or, ce savant prit part à la politique aux heures les plus douloureuses de l'occupation allemande, et c'est le récit de son activité qu'il nous donne dans ses mémoires.

~~~

Devait-il les publier ou en faire une œuvre posthume ? Lui-même — il me l'a dit, car je m'honore de son amitié — s'est posé cette question. La considération suivante l'a fait pencher pour une publication immédiate : le nombre de ceux qui furent ministres avec lui a beaucoup diminué ; attendre était s'exposer à n'avoir plus de témoins pour certaines séances de cabinet. Aussi, malgré les inimitiés probables qu'une publication immédiate devait lui attirer, il n'a pas hésité sur ce qui était son devoir d'historien et de mémorialiste.

Devait-il accepter les lourdes fonctions de recteur de l'Université de Paris, puis de secrétaire d'Etat à l'Education nationale ?

Lorsqu'un navire navigue sur une mer tranquille, par un vent favorable, c'est tâche aisée que prendre le gouvernail. Mais accepter, par une mer démontée, quand les voiles sont déchirées, que l'eau pénètre dans les cales, de prendre la responsabilité de diriger la navigation, de sauver l'équipage et les biens, voilà qui mérite l'admiration, voilà ce qu'a fait Carcopino. Il a voulu, il a réussi à sauver l'âme française et quand il a vu que Laval reprenait le pouvoir, que l'influence allemande l'emportait, il a donné sa démission. Les Allemands, fort bien renseignés — nous en savons quelque chose, en Suisse — se rendaient parfaitement compte que Carcopino n'était pas un collaborateur. Un télégramme de Schleier à von Ribbentrop, découvert dans les archives de Berlin, ne laisse aucun doute à ce sujet. Il y est question du « débarquement de quelques ministres opposés à la collaboration tels que le ministre de l'Agriculture Caziot et aussi celui de l'Instruction publique Carcopino » (p. 687).

~~~

Il est naturellement impossible de donner une analyse détaillée de ce fort volume de près de 700 pages, œuvre de probité, de clairvoyance psychologique. On notera surtout le récit de la dernière entrevue avec Pétain, au moment du retour de Laval : « Le vainqueur de Verdun ne m'offrait plus que l'image pitoyable d'un homme traqué par son destin, d'un vaincu dont les tourments intérieurs avaient momentanément épuisé les forces. Il avait l'air égaré ou plutôt absent : c'est mollement qu'il me serra la main et d'une voix affaiblie qu'il m'invita à lui exposer l'objet de ma visite » (p. 572). Et cette terrible parole du maréchal (p. 580) : « Plaignez-moi, car vous savez, maintenant, je ne suis plus qu'un homme à la dérive. »

Le livre de Carcopino constituera pour les historiens de l'avenir un document de tout premier ordre, non seulement par ce qu'il dit du maréchal Pétain, mais aussi par le portrait équitable qu'il trace de l'amiral Darlan, personnalité certes discutée, mais que Carcopino présente sous un éclairage tout nouveau. On notera aussi tout ce que, comme ministre, l'auteur fit pour adoucir les mesures prises soit contre les Juifs, soit contre les francs-maçons.

~~~

Mais tout n'est pas tragédie dans cet important volume. Comme dans toutes choses humaines, le comique fait parfois son apparition. L'on goûtera particulièrement la manière dont Carcopino parvint à aider la délivrance de plusieurs milliers de prisonniers (p. 454). L'amiral Darlan, dont le langage était parfois fort vert, révèle qu'il s'était aperçu que « von Ribbentrop est amoureux fou des cuisses d'un nu qu'il a contemplé au Louvre : la Diane a ubain de Boucher ».

— Envoyons ce tableau à Berlin, cela facilitera les négociations...

— Impossible, s'écrie Carcopino, le domaine de l'Etat est inaliénable.

Il propose alors un échange :

— Nous donnerons le Boucher et réclamerons... l'Enseigne de Gersaint, le chef-d'œuvre de Watteau.

Inutile de dire que le Musée de Berlin refusa un échange à ce point inégal, mais le geste favorisa les négociations « et les occupants renoncèrent depuis lors et pendant tout le temps que je suis demeuré secrétaire d'Etat, à lorgner les tableaux du Louvre ».

~~~

Je n'ai pu donner qu'un aperçu très bref d'une œuvre magistrale et écrite d'un style serré, alerte, d'un livre basé sur une documentation précise, car l'auteur, en bon historien, cite chaque fois ses sources. Il n'a pas — car il a voulu faire œuvre d'histoire et non de polémique — raconté comment il fut matraqué au moment de la libération et comment il dut partager, en prison, une étroite cellule avec... Sacha Guitry et un nègre qui avait commis cette erreur impardonnable : se brouiller avec sa concierge.

Qu'il me suffise de citer la conclusion du volume, qui explique pourquoi ces mémoires s'arrêtent à 1944 : « C'est à l'intérêt de la patrie que je songe, aux sacrifices qu'il postule, à la réconciliation sincère et profonde qu'il exige des Français. Je ne me suis décidé à publier ces mémoires que pour la hâter ; et le lecteur comprendra que je les arrête au point où ils ne pourraient que nuire à la cause que j'entends servir. »

Paroles belles, nobles, profondes, digne conclusion d'un livre qui ne peut servir qu'à faire mieux comprendre, aimer la France.

Georges MÉAUTIS.

(1) Flammarion, édit.

PETITS ÉCHOS DES LETTRES ET DES ARTS

★ La « première » de l'opéra « Roméo et Juliette » du compositeur suisse Henri Sutermeister, a été donnée au théâtre de Londres « Saddler Wells ». Toutes les critiques des grands journaux sont élogieuses. Scott Goddard, le critique bien connu du « News Chronicle », dit que l'œuvre a été accueillie avec enthousiasme, tandis que pour le « Times », l'opéra résout le problème qui consiste à mettre un drame en musique. La représentation a été précédée d'une réception à la légation de Suisse en l'honneur de M. Sutermeister, à laquelle ont participé les personnalités les plus marquantes de la vie musicale anglaise.

★ La section vaudoise de la société d'étudiants de Zofingue décerne tous les trois ans, on le sait, le prix Rambert, d'un montant de 1000 fr., qui est destiné à récompenser un ouvrage ou l'ensemble de l'œuvre d'un écrivain Suisse romand. Il sera décerné cette année à Lausanne.

Le délai d'envoi par les auteurs des œuvres publiées au cours de ces trois dernières années a été fixé au 15 avril.

LES PROPOS DU SPORTIF

FOOTBALL

A propos du match Colombier - Blue Stars

Nous avons reçu du comité du club Blue Stars Sports, des Verrières, une mise au point concernant le match que devait disputer son équipe le 22 mars à Colombier.

Ce match ne fut pas joué, à la suite du protêt déposé par le Blue Stars.

Nous reproduisons ci-dessous de larges extraits de la lettre du Blue Stars :

A la suite d'un article paru dans un journal de la région de Colombier, le 25 mars, le comité du F.C. Blue Stars se doit de faire connaître aux sportifs neuchâtelois la vérité sur les motifs qui l'ont incité à déposer protêt et à refuser de jouer.

Le 18 mars 1953, nous avons été régulièrement convoqués pour jouer ce match de championnat de IIIme ligue, sur le terrain des Chézards à Colombier, à 14 heures. Nous n'avons reçu aucune communication ultérieure nous avisant que le début du match avait été retardé de trente minutes.

Notre équipe s'est donc présentée à l'heure prescrite sur le terrain de Colombier où se disputait un match de juniors qui se terminait à 14 h. 20. C'est à ce moment-là que nous avons appris, par le public, que notre match avait été retardé de trente minutes. Nous basant sur le règlement, nous avons donné l'ordre au capitaine de l'équipe de déposer protêt. Cette décision, toute logique, fut vivement critiquée par les dirigeants et les joueurs du F.C. Colombier. Nous comprenons leur déception, mais nous estimons avoir fait preuve de sagesse en refusant de jouer, même sous protêt, dans une telle atmosphère.

Le football n'est, certes, qu'un jeu, mais un jeu dont les règles doivent être observées aussi bien en dehors du terrain que sur le terrain même. Le comité central de l'A.C.N.F. a reconnu le bien-fondé de notre réclamation et a sanctionné le résultat de ce match, qui n'a pas eu lieu, par 3 à 0 (forfait) en notre faveur.

Boujean - Fleurier 1 à 2

(sp) En déplacement à Bienne, Fleurier a réussi dimanche à battre de justesse l'équipe de Boujean. Les Fleurisans avaient introduit plusieurs jeunes dans leur équipe, ce qui rend leur succès plus méritoire.

Quant aux Biennois, ils sont de médiocre valeur et devront travailler pour éviter d'occuper la dernière place.

Couvet - International 3-2

(sp) En match d'entraînement, les Covassons recevaient la première équipe d'International dans sa formation standard ; après avoir pris l'avantage de deux buts en première mi-temps, ils ont pu le conserver malgré un bel effort des Genevois.

Couvet dispose d'une forte formation, sans points faibles, et semble devoir jouer les premiers rôles en championnat.

BASKETBALL

Belle victoire de l'équipe de Neuchâtel sur celle de Lausanne

Lundi soir, la première équipe du Neuchâtel B.B.C. était invitée à disputer un match contre Lausanne-Ville, et cela pour la coupe — défi organisé par ce club. Il s'agissait de battre les Lausannois (actuellement en tête du championnat vaudois de ligue B) par le plus grand score possible.

Comme le samedi précédent, à la Chaux-de-Fonds, les Neuchâtelois se laissèrent surprendre au début du match et durent ensuite fournir un gros effort pour rejoindre leurs adversaires. Nos joueurs ont présenté un jeu de belle qualité et le public ne cacha pas sa satisfaction.

Dans l'ensemble, la partie fut équilibrée, avec un léger avantage (comme l'indique le score final : 64-51), à l'équipe neuchâteloise. Tous les joueurs ont donné leur maximum, et, magnifiquement enmenés par Gujet et Martini (plus en forme et précis que jamais), ils ont réussi à faire mieux contre les Lausannois de la ville que Lausanne-Sport qui, actuellement, est placé au milieu du classement vaudois de ligue nationale A.

Le basket neuchâtelois progresse à grands pas, et le public va avoir d'ici peu l'occasion d'assister à de magnifiques empoignades.

Formation de l'équipe neuchâteloise. — Fr. Bringolf (5 p.) ; Fr. Bochster (4 p.) ; M. Allanfranchini, M. Robert (21 p.) ; J. Dousse (5 p.) ; O. Martini (15 p.) ; J.-C. Gosteli (2 p.) ; C. Röthlisberger (3 p.) ; F. Bonny, J.-D. Lambelet (1 p.) ; H. Gujer (8 p.).

Tournois scolaires

(sp) Les tournois de fin d'année scolaire se sont déroulés, pour les garçons des écoles secondaires, dans les nouvelles salles de Pierre-à-Mazel. Chaque classe y était représentée, et le jeu fut très correct.

Classement : Tournoi des premières : 1. 3me latine A, 9 points ; 2. 1re moderne D, 8 points ; 3. 1re moderne B, 6 points ; 4. 1re moderne A, 5 points ; 5. 1re moderne C, 2 points ; 6. 3me latine B, 0 point.

Tournoi des secondes : 1. 2me moderne C, 6 points ; 2. 2me moderne A, 4 points ; 3. 4me latine, 2 points ; 4. 2me moderne B, 0 point.

Calendrier sportif du week-end

FOOTBALL

FINALE DE LA COUPE SUISSE
Young Boys - Grasshoppers.

CYCLISME

Tour des Flandres.
Tour du Tessin.

AUTOMOBILISME

Grand prix de Pau.

HOCKEY SUR ROULETTES

Coupe d'Europe à Montreux.

SKI

Derby de Pâques à Saas-Fee et à Adelboden.
Slalom géant à Klosters.

CACHETS FAIVRE
contre la grippe les maux de tête et toute douleur
12 CACHETS : TOUTES PHARMACIES
1, 4, 12 cachets - Pharmacies et droguerles

Une belle légende de Pâques

LA ROSE DE JÉRICHO

Le jour finissait dans un crépuscule flamboyant. Sur un fond de ciel vert pomme, les nuages s'effilaient en teinte pourpre, et, dans les jardins, l'arôme du baumier s'amplifia tellement que la respiration en devenait pénible.

C'est à cette heure-là que Jésus traversa Jéricho. Il était en chemin pour Jérusalem où devait s'accomplir son destin. Il était accompagné de Marie et de ses disciples et d'une foule de femmes et d'hommes qui s'étaient joints au Maître à travers la Galilée et la Samarie. Lorsque Jésus traversa avec les siens la ville de Jéricho, les gens sortirent de leurs maisons ; il y en avait qui accouraient pour recevoir sa bénédiction, d'autres qui espéraient un miracle et d'autres encore qui ne se trouvaient là qu'en badauds.

De la maison du cordier Assor, Tabitha sortit. Elle se dandinait au rythme de la mélodie qui chantait en elle ; malgré cela le pot d'argile qu'elle portait sur son épaule n'oscillait pas. Comme elle s'approchait du puits, elle remarqua sur la route le groupe des pèlerins encore assez éloigné de sa maison, et vit soudain une femme se jeter en travers de leur chemin. Les yeux sombres de Tabitha s'enflammèrent. Elle enleva vite l'amphore de son épaule, la posa près du puits et se mit à courir vers sa demeure.

— *Assor !* cria-t-elle, *Assor ! le Nazaréen arrive !*

Assor fit tomber la corde à laquelle il venait de travailler et se précipita dehors.

— *Là-bas, celui vêtu d'un manteau bleu, ça doit être lui !* murmura Tabitha, et elle s'adossa au bord du puits.

— *Oui,* dit Assor, *c'est bien lui !*

Il avait déjà vu Jésus et il le reconnut quoique le pèlerin eût en ce moment la tête tournée de l'autre côté.

Tabitha n'avait pu voir que sa chevelure d'un roux doré.

— *Oh !* dit-elle avec regret et elle fit une moue de sa jolie bouche, *j'aurais tant aimé voir son visage !*

— *Eh bien ! tu pourras le voir !*

Il se pencha vers le sol, ramassa une petite botte de chanvre et avant que Tabitha effrayée pût l'empêcher, il lança la petite balle vers l'homme de Nazareth.

Assor avait bien visé et la balle heurta l'épaule de Jésus qui se retourna au contact léger de ce projectile. Son regard lumineux passa par-dessus Assor et se fixa en plein sur Tabitha. Les joues pâles et hâlées de la jeune femme rougirent de honte à cause de la conduite indécente d'Assor et, sentant le regard du Nazaréen fixé sur le sien, elle s'écria en pensée :

« Ce n'est pas moi ! Ce n'est pas moi ! »

« Je le sais bien ! » sourirent la bouche et les yeux du Nazaréen.

Puis il tourna son visage vers une femme, venue de l'autre côté de la route et qui lui tendait son bébé.

Tabitha, les bras ballants, resta là sans bouger avec une expression d'extase sur le visage qui ne la quitta point, même lorsque Assor, de sa manière rude, se mit à proférer des plaisanteries au sujet du Nazaréen.

Lorsque la lune, déjà haut dans le ciel, éclaira la ville endormie, une ombre se glissa hors de la maison d'Assor, contourna le puits et déboucha sur la route blanche. Au milieu de la route se trouvait une petite balle de chanvre. L'ombre s'arrêta un instant et, sans faire aucun bruit, rentra inaperçue dans la maison. Sur la route, la petite balle de chanvre avait disparu.

— *Assor !... as-tu entendu ? Siméon, l'aveugle, peut de nouveau voir ! Ils racontent que Jésus lui a mis les mains sur les yeux et la lumière s'est faite autour de Siméon...*

— *Qui t'a rapporté cette absurdité, Tabitha ?* fit Assor en grognant et il continua à tresser la corde.

— *Ce n'est point une bêtise, Assor ! Le vieux Jacob a été témoin du miracle... Questionne-le, il l'a vu de ses propres yeux !*

— *Le vieux Jacob est un sot, Tabitha. Il n'a pas plus d'intelligence que vous toutes qui vous vous laissez ensorceler par ce suborneur du peuple.*

Tabitha se tut. Elle savait mieux que quiconque la vérité, mais comment pouvait-elle persuader Assor ? Assor était un homme ; un homme n'entend pas avec le cœur, il entend uniquement avec sa raison et il en est très fier.

— *Assor ! Assor ! As-tu jamais vendu des cordes pour Jérusalem ?*

— *Mais oui ! Tabitha ! J'ai parfois vendu des cordes pour Jérusalem. Mais pourquoi me le demandes-tu ?*

Tabitha tendit ses fines mains gercées par le travail.

— *Assor, ils disent qu'on a emprisonné Jésus, là-bas, à Jérusalem et qu'on l'a mis aux fers... C'est affreux, comprends-tu ? Songe un peu ! Si on l'a enchaîné avec des cordes fabriquées par toi et auxquelles j'ai travaillé aussi ! Songe donc, Assor !*

— *En quoi cela nous regarde-t-il à quoi on emploie les cordes ?* s'écria-t-il indigné. *Cette affaire ne te regarde pas du tout. Qu'on le mette en prison ! Ils savent bien pourquoi ils le font. Il est grand temps que cette folie cesse !*

Tabitha se tut et se tordit les mains. Elle invoqua son Dieu. Elle ne pouvait rien faire d'autre pour ce Jésus de Nazareth, dont elle avait pressenti l'entité en son cœur lorsque son regard s'était posé sur elle.

~~~

Elle sortit à pas de loup de l'atelier. Dans la chambre de Tabitha se trouvait un ancien bahut vermoulu. Il contenait autrefois la dot de Tabitha ; à présent les habits de fête de Tabitha et d'Assor y étaient serrés, mais tout en dessous, dans un coin secret, une petite boule de chanvre y était cachée... Tabitha la prit dans ses mains, ces mêmes mains, peut-être, qui avaient aidé à confectionner les cordes qui entouraient à présent les membres du Nazaréen. Endurait-il, juste en ce moment, les affres de la mort ? et elle, Tabitha, ne pourrait-elle rien pour lui, rien, rien ? Elle ne put que s'agenouiller et prier. Elle versait des larmes sur les mains qui tenaient la boulette qui l'avait touché et qui avait été lancée par la main d'Assor.

— *Tabitha ! Tabitha !*

C'était Assor qui l'appelait. Elle ne l'entendit point. Elle était à genoux et priait et pleurait.

— *Tabitha ! Grand Dieu, faut-il crier pour que la femme se mette au travail !* cria Assor.

Et il entra bruyamment dans la petite pièce. Tabitha, effrayée, leva vers lui son visage ruisselant de larmes. Ses doigts se refermèrent anxieusement sur la petite pelote de chanvre.

— *Que fais-tu là ? Et pourquoi pleures-tu ? Qu'est-ce que tu tiens dans ta main ?*

— *Rien, Assor, rien, je t'assure !* murmura-t-elle craintivement.

— *Tu mens !* lui cria-t-il, *je vois bien que tu tiens quelque chose dans tes mains. Donne-le !*

Mais tous deux levèrent la tête et regardèrent vers la fenêtre. Il semblait que le soleil se couchait, car sur la route s'étendait un crépuscule d'une teinte cendrée et rougeâtre tellement irréelle que ces deux êtres en oubliaient leur querelle, pris d'effroi. La terre se mit à trembler légèrement et un grondement sourd se fit entendre...

Assor saisit le bras de Tabitha qui hésitait à le suivre et il l'emmena hors de la maison. Un silence de mort régnait. Tabitha se laissa choir lourdement sur le bord du puits. Elle avait compris ce que tout cela signifiait et, comme s'il était inutile et ne servait plus à rien de garder quoi que ce soit, elle ouvrit ses mains...

Et voilà que la pelote de chanvre ne s'y trouvait plus ; à sa place, elle tenait une plante inconnue, étrange... Elle était si simplement formée qu'on pouvait croire que le Bon Dieu n'avait pas mis beaucoup de temps à la créer. Au bout des tiges nues et recourbées se trouvaient de petits boutons pointus qui s'ouvrirent en étoiles rayonnantes et dorées à l'instant même où les larmes de Tabitha y tombèrent... Un miracle s'était accompli !

— *Assor !* murmura-t-elle d'une voix étouffée, *Assor, qu'avons-nous fait — en vérité — il était le Fils de Dieu !*

~~~

« Astericus pygmaeus », c'est le nom que le botaniste donne à cette plante d'un aspect inachevé qu'on trouve encore en Palestine, dans les environs de Jéricho.

R. Bkn.

PORTRAIT D'UNE 203

QUALITÉ Peugeot SUCCÈS

Pas de fausse dépense pour l'entretien d'une 203

La robustesse de fabrication de la 203 est proverbiale

C'est pourquoi une 203 bien entretenue conserve indéfiniment ses qualités initiales et se revend toujours à un cours élevé.

Celui qui vend sa 203 et celui qui la lui achète font tous les deux une bonne affaire...

Pas de mauvaise surprise pour l'acheteur d'une 203

D'où la vogue croissante de la 203.

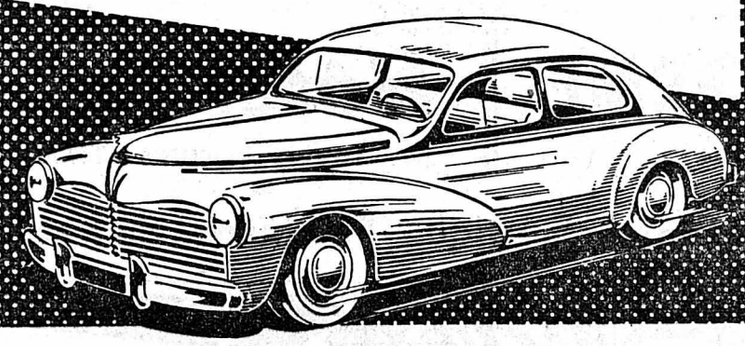

7750.— Limousine normale avec chauffage-dégivrage
8500.— Limousine luxe, toit coulissant
9450.— Limousine commerciale 5 places charge utile 600 kg. Porte arrière

GARAGE DU LITTORAL - J.-L. SEGESSEMANN

Au début de la nouvelle route des Saars
Agents pour les districts de Neuchâtel, du Val-de-Ruz, du Val-de-Travers et de Boudry

---

Pour les fêtes de Pâques
TOUJOURS UN BON REPAS
à l'hôtel de la Gare, Auvernier

SES SPÉCIALITÉS :
Poissons du lac - Poulet - Jarrets de veau et tournedos
Prière de réserver sa table
Se recommande : St. MERKLI, tél. 8 21 01

LA PAIX Restaurant
AV. DE LA GARE 1
TEL. 5 24 77

Nos menus pour les Fêtes
POULETS GRILLÉS
CABRIS PAYSANNE
et nos spécialités à la carte

Se recommande : G. VON BUREN

Hôtel FLEUR DE LYS
Epancheurs 1 - Neuchâtel - Tél. 5 20 87

Menu de Pâques

Tortue claire
Jambon cru, viande séchée
ou Filets de perches au beurre
Suprême de volaille pochée
sauce champignons
Riz créole
Salade — Dessert

SPÉCIALITÉS :
Croûtes aux morilles - Asperges sauce mayonnaise - Tournedos Rossini - Escalope de veau Holstein, etc.

J. Schweizer.

Restaurant du Cygne
BEVAIX
SAMEDI
TRIPES DE PAQUES
PAQUES, MENU DE FÊTE
sur commande
Pour vos « quatre heures »
charcuterie de la maison
BONNE CAVE
Se recommande : Emile DESCOMBES

RESTAURANT DE LA GRAPPE
HAUTERIVE Tél. 7 52 25

Un bon menu de Pâques à Fr. 8.—
Consommé
Jambon, saucisson
ou vol-au-vent
Cabri de Pâques
ou poulet à la broche
Endives au beurre
Pommes frites
Salade
Dessert

Des spécialités à la carte
Tournedos
Entrecôtes
Côtes de porc
Rognon de veau
La charcuterie
de campagne
incomparable

Le patron cuisine lui-même
G. MESSERLI-IMER, nouveau tenancier
Salle pour sociétés

PÂQUES
MENU: Filets de perches - Bouchées à la reine
Petits coqs garnis - Coupe Melba

Hôtel de la Paix - Cernier
Tél. 7 11 43
Tables réservées sur commande

Saint-Blaise
Restaurant de la Couronne
Famille A. Roud Tél. 7 51 66
L'endroit réputé pour la bonne cuisine
Ses spécialités :
Filets de perches - Cuisses de grenouilles
Poulet au four, garni - Tournedos aux morilles - Mignons de veau au curry
Salle pour noces et banquets

Budget restreint mange à sa faim

dans les restaurants du DSR
DÉPARTEMENT SOCIAL ROMAND

Neuchâtel
Restaurant Neuchâtelois
Faubourg du Lac 17

Le Locle
Restaurant Bon-Accueil
Rue Calame 13

La Chaux-de-Fonds
Foyer D.S.R.
Rue des Chemins de Fer 7

Colombier
Restaurant sans alcool D.S.R.
Rue de la Gare 1

Carte variée **Repas à l'emporter**

Repas de famille et sociétés ~ 5 % rabais par abonnement

E. Casty
Transports de meubles
avec toute garantie
Bertastrasse 15
Zurich 3
Tél. 25 66 10/11/12/13
Déménagements
Transports de meubles séparés, pianos, divers
Voyages combinés
Saint-Gall, Genève
Lausanne, Bâle
Coire, Bienne, Berne
Fribourg, Buchs
Lucerne
Neuchâtel, Thoune
Schaffhouse, Glaris
Chiasso, Locarno
Lugano, Engadine
Magasinages
Emballages

Hôtel du Vaisseau
PETIT-CORTAILLOD
A l'occasion des FÊTES DE PAQUES et de l'OUVERTURE DE LA SALLE

Menus spéciaux
Prix Fr. 9.—
Crème de champignons
Palée du lac sauce maison
ou filets de perche au beurre
Volaille de Bresse aux morilles
Petits pois fins au beurre
Pommes frites
Salade
Coupe glacée Chantilly

Lundi de Pâques
Après-midi et soir

Grand bal d'ouverture
Orchestre MARCEL MONTMARTRE
Tickets d'orchestre

PRÊTS
de Fr. 200.— à 1500.— Remboursements mensuels sont accordés à toutes personnes solvables pour leurs différents besoins. Crédits aux fonctionnaires et employés, nantissement, assurances vie, titres, etc. Rapidité et discrétion.
Bureau de
Crédit S. A. Lausanne
Gd-Chêne 1, Lausanne

Les meilleurs Neuchâtel
dans les
Magasins Meier

Pour les fêtes de Pâques
Toujours un bon repas
à l'Hôtel du Poisson-Marin
Ses spécialités :
Filets de perches et Petits coqs
Prière de réserver sa table
Se recommande : Jean KUPPER - Tél. 7 51 17

- Où aller à Pâques ?
- Allons à Thielle,
à l'HÔTEL DU VERGER
Spécialité : **Filets de perches**
Petits coqs, charcuterie de campagne
Bonne cave **Salles rénovées**
Se recommande : H. Dreyer
Prière de retenir vos tables d'avance. Tél. 5 52 64

MALBUISSON (France) Tél. 6
15 km. de Vallorbe
Unique dans la région ! **L'HÔTEL DU LAC**
offre repas fins avec truites et poulets et vins poudreux à discrétion.
PRIX ET SERVICE Fr. 12.—

Venez visiter la
Taverne du Marché
dans un cadre original et unique
pour vos **repas**
vos **rendez-vous**
vos **assemblées**
Hôtel-restaurant du Marché - Tél. 5 30 31

Fêtes de Pâques
Dimanche 5 avril (Pâques)
Lundi 6 avril (Lundi de Pâques)
REPRISE DES SERVICES
Neuchâtel-Portalban-Estavayer
(Départ à 13 h. 50)
et
Neuchâtel - Morat
(Départs à 9 h. 20 et 13 h. 30)
Société de Navigation sur les Lacs de Neuchâtel et Morat S. A.

Un joli but de promenade
Vilars, Hôtel de la Croix d'Or
Tél. 7 12 88
Ses bonnes « quatre heures », jambon, charcuterie de campagne. Consommations de 1er choix
M. et Mme Charles ROSSEL

PIANOS Réparations Accordage Polissage
Fr. SCHMIDT, Beauregard 1 Tél. 5 58 97

Pour votre dîner ou souper de Pâques, pensez à
l'Hôtel des Communes
Les Geneveys-sur-Coffrane
Entièrement rénové
Vins de choix et ambiance
Bonne chère, pas chère
Se recommande: L. MANZ, tél. (038) 7 21 20

Confiserie Tea-Room
Weber
VALANGIN
Tél. 6 91 48
Ouvert
dimanche et lundi 5 et 6 avril
Fermé
mardi 7 avril

BARBERA
extra
Fr. 2.— le litre
Verre à rendre
MARIANI
Vins et liqueurs
Rue du Seyon 23
Tél. 5 14 62

Brasserie du City
Tél. 5 54 12
Tous les samedis
Tripes
et autres spécialités de saison - Gibier

Cinémas

STUDIO Tél. 5 30 00
Parlé français
Le film qui marquera l'année 1953
Le plus grand spectacle du monde
Les MATINÉES commencent à 14 h. 30
Les SOIRÉES commencent à 20 h. 15
par le film directement

PALACE Tél. 5 56 66
Film français
Un coup de téléphone...
ALLO, JE T'AIME
Robert LAMOUREUX
DUVALLES
RIRE... RIRE... RIRE

THÉÂTRE Tél. 5 21 62
Parlé français
Un film formidable
avec Gary COOPER
Les aventures du
Capitaine WYATT
Matinées à 15 h. : Samedi, dimanche et lundi — Soirées à 20 h. 30

APOLLO Tél. 5 21 12
Parlé français
Une œuvre remarquable de Giuseppe DE SANTIS
PÂQUES SANGLANTES
avec
Ralf VALLONE - Lucia BOSÉ
Un film émouvant !

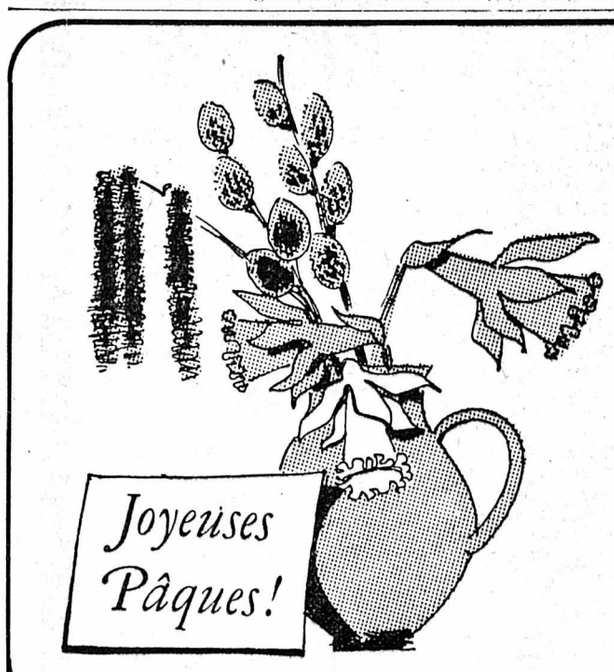

Pour votre dessert...
MAGNIFIQUE CHOIX DE
tourtes et cakes
aux prix Migros

Bananes des Canaries	kg.	**2.20**
Oranges sanguines d'Espagne	kg.	**-.90**
Oranges Paterno d'Italie, mi-sanguines	kg.	**1.10**

Crème fraîche . . . 1 dl. **-.51**
Verre 147 g. —.75 392 g. **2.—** + dépôt

Jambon cuit Ia	100 g.	**-.95**
Jambon devant	100 g.	**-.85**
Salami suisse coupé et pelé	100 g.	**1.15**
Salami de Milan coupé et pelé	100 g.	**1.45**
Belle charcuterie	100 g. et	**-.50** **-.80**

Sur toutes les tables...
UNE VOLAILLE MIGROS !

MIGROS
Société coopérative

APOLLO

EN 5 A 7

Vendredi, samedi, dimanche et lundi à 17 h. 30

TYRONE POWER

dans

REQUINS D'ACIER

UNE PHASE EXALTANTE DE LA GUERRE SOUS-MARINE

avec **ANNE BAXTER** ✶ **DANA ANDREWS**

PARLÉ FRANÇAIS — **EN TECHNICOLOR**

STUDIO

LE PLUS GRAND FILM DE L'ANNÉE

LE PLUS GRAND SPECTACLE DU MONDE

HORAIRE SPÉCIAL POUR CE FILM

Matinées à 14 h. 30 :

SAMEDI, DIMANCHE, LUNDI DE PAQUES

Tous les soirs à 20 h. 15

N. B. Chaque séance commence directement par le film

Enfants admis aux matinées — Location ouverte tous les jours dès 13 h. 30 — Téléphone 5 30 00

L'Oasis-Bar - CORTAILLOD

Ouvert tous les jours

Assiettes maison - Bonne cave

But de promenade - Jardin

Hôtel de la Gare - F. Schneider

Prêts

Depuis 40 ans, nous accordons des prêts avec discrétion complète. Réponse rapide. Pas d'avance de frais.

BANQUE PROCRÉDIT FRIBOURG

RESTAURANT DU LITTORAL

Tél. 5 49 61

Tous les samedis

TRIPES

et ses spécialités

M. PERRIN.

ABANO TERME

(Padoue - Italie)

Hôtel Salus

Toutes les cures à l'hôtel

Rhumatismes - Arthrites - Sciatique - Posthumes de fractures

Hôtel du Soleil

Cornaux

Restauration à toute heure

Charcuterie de campagne

Les Halles

— Le centre gastronomique —

Pendant les fêtes de Pâques nous avons préparé pour la joie de vos palais gourmands d'excellents menus et spécialités.

Tél. 5 20 13

Rex

Dès aujourd'hui, pour 4 soirs, à 20 h. 30

★ L. JOUVET ★ B. BLIER ★

F. PÉRIER ★ S. REGGIANI

NOËL-NOËL ★ sont la garantie du film qui « CRÈVE » l'écran

RETOUR A LA VIE

La passionnante illustration de notre époque forcenée !

Superproduction de Cayatte - Clouzot - Dreville - Lampin

17 30 Très amusant !

Samedi, dimanche et lundi

S. DESMARETS — J. DESAILLY

Demain nous divorçons !

15 h. Enfants admis

Technicolor parlé français - Enfants admis

Les 4 filles du Dr March

Une œuvre délicate, charmante et gaie !

STUDIO

Samedi - dimanche et lundi

à 17 h. 30

UN DOCUMENTAIRE DU PLUS HAUT INTÉRÊT

L'ABYSSINIE

Pays d'avenir

réalisé avec l'approbation de l'empereur

HAILÉ SÉLASSIÉ

Au programme :

Les actualités CINÉ JOURNAL SUISSE

PATHÉ JOURNAL FRANCE

Prix des places: Fr. 1.70 et 2.20. Durée 1 h. 40 environ

CARNOTZET

PETITE BRASSERIE

Rue du Seyon 27

Ses fondues

Ses croûtes au fromage

Se recommande : EDGAR R[illegible]

Café du Stade

Nos excellentes

fondues

Croûtes au fromage

Assiettes froides

et autres spécialités

Aux Magasins Meier

vous trouverez le plus grand

choix d'apéritifs

MEIER ALIMENTATION S.A. LUCERNE

SES DÉLICIEUSES ASSIETTES MAISON

Restaurant de l'Etoile

COLOMBIER

Tél. 6 33 62

Pour les fêtes de Pâques

Restaurant du Rocher

toujours la bonne cuisine et ses spécialités :

filets de bœuf, filets hongrois et poulet

Vins de première qualité

Tél. 5 27 74

Hôtel de la Gare - Corcelles (Neuchâtel)

vous recommande ses

menus soignés à l'occasion des fêtes de Pâques

Se recommande : E. Laubscher fils, chef de cuisine

Tél. (038) 8 13 42

CAFÉ CENTRAL - GORGIER

Pour les fêtes de Pâques

menus spéciaux

Truite au bleu ou meunière

Cabri

Croûtes aux morilles ou escargots

Poulet flambé ou à la crème

Prière de réserver ses tables

VERMOUTH

rouge extra

Fr. 2.90 le litre

Verre à rendre

MARIANI

Vins et liqueurs

Rue du Seyon 23

Tél. 5 14 62

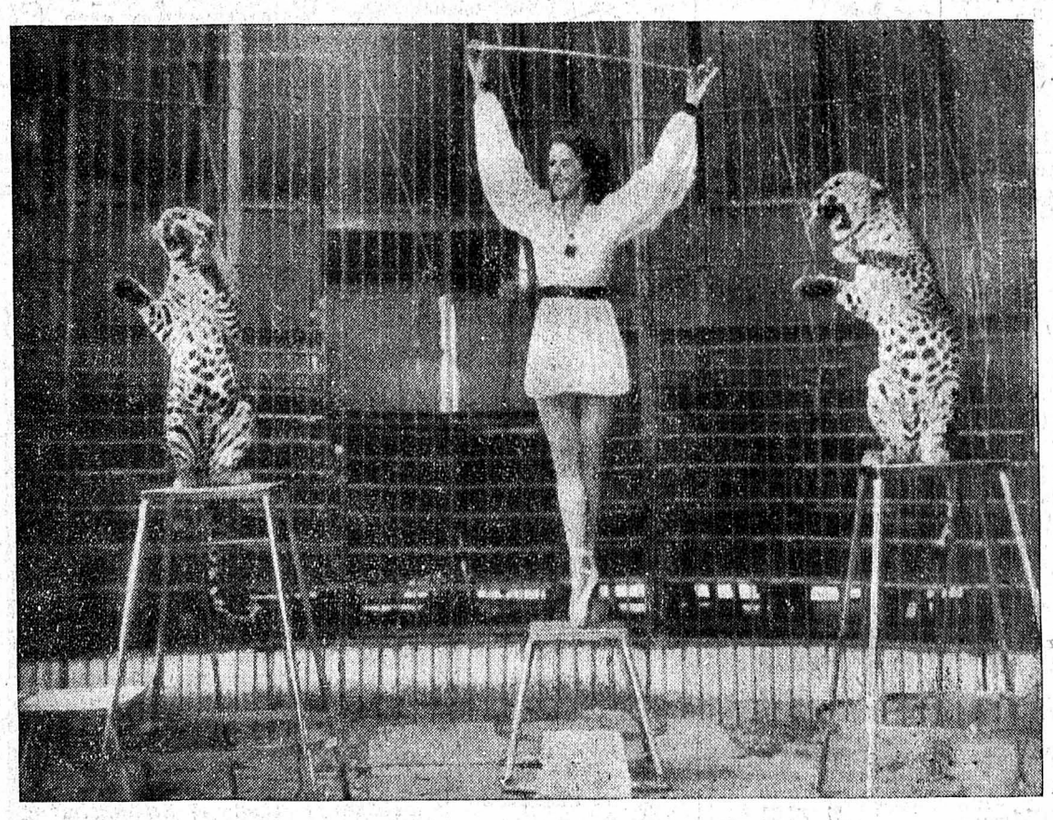

Le Cirque du Pilate

avec sa nouvelle tente

vous présente un programme plus formidable que jamais, avec :

ERIKA WYSS, l'unique dompteuse suisse, les panthères de Johnny de Kok's, les **RICONOS**, fantaisie équestre, les **QUAINOS**, rois de l'équilibre, les **BUHLMANN**, dans leurs numéros aériens sous la coupole du cirque, la cavalerie en blanc du cirque, dans une combinaison lumière noire, les fauves, les chevaux, les poneys, les acrobates, les excentriques, les fakirs, les nains, le grand orchestre du cirque sous la direction de Teddy Althaus.

UN PROGRAMME 100 % CIRQUE

NEUCHÂTEL, du 1er au 6 avril - Place du Port

Soirées à 20 h. 15 — Jeudi, samedi, dimanche et lundi, matinée à 15 heures

Location dès le 1er avril

PRÊTS

de 400 à 2000 fr. à fonctionnaire, employé, ouvrier, commerçant, agriculteur, et à toute personne solvable. Petits remboursements mensuels. **Discrétion absolue garantie.** Timbre-réponse

Banque Golay & Cie, Passage St-François 12, Lausanne

APPRENEZ A DANSER

vite et bien

chez

Mme Droz-Jacquin

professeur

Rue Purry 4

NEUCHATEL

Tél. 5 31 81

Restaurant de la ville cherche

PIANISTE

(éventuellement accordéoniste) un soir par semaine. Adresser offres écrites à E. R. 619 au bureau de la Feuille d'avis.

Ressemelages

spécialement étudiés pour

pieds souffrants

et chaussures fines

REBETEZ

bottier

Chavannes 13

PIANO

vente ou location. Excellente marque allemande Prix exceptionnel. Garantie. — HUG & Cie, musique, Neuchâtel.

Ecriteaux

Baux à loyer

EN VENTE AU BUREAU DU JOURNAL

PALACE

Tél. 5 56 66

Notre 5 à 7

Vendredi Samedi Dimanche Lundi **17 h. 30** — Mercredi **15 h.**

Inconstante... mais fidèle

MARTINE CAROL

dans

CAROLINE CHÉRIE

d'après le sensationnel roman de

CECIL SAINT-LAURENT

Un film que chacun voudra revoir

La plus audacieuse

la plus fastueuse

histoire d'amour

Dix amants...

un seul

amour...

MOINS DE 18 ANS NON ADMIS

Chronique régionale

VIGNOBLE

HAUTERIVE

La retraite d'une institutrice

Mercredi, au cours d'une petite cérémonie en classe, hommage a été rendu à Mlle Marguerite Frey, institutrice, qui prend sa retraite après avoir enseigné pendant trente-huit ans à Hauterive. M. L. Bourquin, vice-président du Conseil communal, et M. A. Gerber, président de la commission scolaire, dirent à Mlle Frey avec quel regret les autorités et la population la voyait quitter son activité. Des chants des élèves encadrèrent ces allocutions.

SAINT-BLAISE

Malaise sur la route

Hier matin, à 10 h., le conducteur d'une moto fut pris d'un malaise, sur la route Thielle-Saint-Blaise, et a fait une chute. Il n'a heureusement pas été blessé. Mais son fils qui occupait le siège arrière souffre de quelques contusions.

CORTAILLOD

Au groupe de dames

(c) Le groupe de dames de Cortaillod s'est réuni il y a un mois environ pour entendre une intéressante causerie de Mlle Gilberte de Rougemont sur la femme célibataire.

La semaine dernière, pour clore la saison, c'était au tour de Mme Gretillat, pasteur, d'entretenir ses nombreuses auditrices de ce sujet délicat : les adolescents et leurs parents. Elle le fit avec beaucoup de compétence et de compréhension. Un thé fut servi par quelques dames et ce fut dans la bonne humeur que se termina cette dernière conférence de l'année.

VAL-DE-RUZ

CERNIER

A l'Ecole secondaire du Val-de-Ruz

(c) Mardi soir les parents, amis et élèves de l'école secondaire intercommunale se retrouvèrent à la halle de gymnastique à l'occasion des promotions.

M. P.-A. Leuba, conseiller d'Etat, dans une allocution, releva l'utilité de l'école canton, rappela que le nombre des

Puis, M. Gédet, président de la commission de l'école, après avoir donné divers renseignements sur l'effort que fit notre école secondaire en vue du raccordement avec les autres écoles du canton et rappela que le nombre des élèves n'était pas limité et que, de ce fait, vu la grande participation en 1952, une diminution du coût, par élève, de 120 fr., avait pu être enregistrée pour l'exercice écoulé. Il adressa sa reconnaissance au chef du département de l'instruction publique qui suit de près la marche de l'école secondaire du Val-de-Ruz.

Huit élèves ont reçu une récompense des Amis de l'école secondaire pour cahiers d'essais bien tenus et travaux personnels de géographie.

Pour terminer, M. Gédet adressa ses remerciements au directeur et au personnel enseignant.

A son tour, M. Burgener, directeur de l'école, retraça l'activité de l'école au cours de l'année écoulée; 71 élèves suivirent l'école et 27 les cours préparatoires. Durant l'hiver, deux cours furent organisés par « Culture et loisir ».

La soirée fut agrémentée par des chants et récitations des élèves.

VALLÉE DE LA BROYE

Dépeuplement

Dans la Broye fribourgeoise, on s'inquiète depuis longtemps d'une tendance certaine à la dépopulation. Aussi bien beaucoup de gens, de jeunes gens surtout, travaillant dans des centres industriels vaudois ou neuchâtelois, finissent-ils par s'y installer. On marque de même une tendance à une réduction des exploitations agricoles. Les mêmes phénomènes se manifestent d'ailleurs dans la Broye vaudoise, où l'on note des diminutions de population de 14 %, en quelque dix ans, dans la région de Moudon, et de 5 % dans celle d'Avenches, quelque 200 petites exploitations disparaissant en moyenne, chaque année, dans le seul canton de Vaud.

PAYERNE

Un Neuchâtelois acquitté

M. R. P., qui avait été arrêté à Neuchâtel et traduit en justice à Payerne sous l'inculpation d'attentat à la pudeur sur des enfants, a été acquitté récemment par le tribunal correctionnel de Payerne, les faits qui lui avaient été reprochés n'ayant pas été prouvés.

Le temps en mars fut extraordinaire

Le directeur de l'Observatoire de Neuchâtel nous communique :

Du point de vue météorologique, le mois de mars 1953 fut extraordinaire à Neuchâtel. Sa température moyenne : 6°,1, dépasse de 1°,6 la valeur normale 4°,5. Le minimum thermique : — 3°,7, se produisit le 15 et le maximum : 18°,8 le 30. La deuxième quinzaine fut chaude.

La durée d'insolation : 240,6 heures est excessivement élevée, puisque la valeur normale de mars vaut 135,5 heures. Ce chiffre a cependant été dépassé une fois : 251,9 heures en 1938. Le soleil se montra tous les jours. Le maximum diurne d'insolation : 10,60 heures, se produisit le 25. La hauteur totale des précipitations : 2,9 mm. est excessivement faible et constitue un record. En mars 1929, on avait recueilli 4 mm. de pluie et en 1884, 6 mm. Il neigea le 11 et il tomba du grésil le 13. Le vent du nord-est prédomina. Le brouillard élevé fit son apparition un seul jour : le 6. L'humidité relative de l'air : 63 %, est excessivement faible, puisqu'elle n'a été atteinte qu'une seule fois : en 1948.

La hauteur moyenne du baromètre : 726,6 mm. est aussi extraordinaire ; elle n'a été dépassée que deux fois en mars: 727,8 mm. en 1948 et 726,7 mm. en 1945. Le minimum de la pression atmosphérique : 718,7 mm., se produisit le 30 et le maximum : 732,5 mm. le 25.

En résumé, le mois de mars 1953 fut chaud à Neuchâtel, excessivement ensoleillé, excessivement peu pluvieux et excessivement sec.

Charité bien ordonnée commence par soi-même !

C'est vous, Madame, qui vivez dans votre appartement. Alors, embellissez-le avec un beau et bon tapis de chez

E. Gans-Ruedin, Bassin 10
Neuchâtel

EN PAYS FRIBOURGEOIS

Condamnation d'un escroc neuchâtelois récidiviste

Le tribunal criminel de la Sarine a jugé le nommé R. F., âgé de 32 ans, originaire du canton de Neuchâtel, prévenu d'escroquerie.

Le 11 janvier dernier, F. était libéré du pénitencier de Bellechasse. Il rencontra dans un café R. R., le plaignant, auquel il déclara qu'il possédait une automobile en réparation dans un garage. Il s'offrit à le conduire à Bâle, où il trouverait immédiatement du travail. Il obtint ainsi de R. une avance de 200 fr. Ensuite, un compagnon de R., qui désirait également trouver du travail à Bâle, ajouta encore 30 fr. pour frais de dépôt de ses papiers à Bâle. Pour le départ, le lendemain, R. F. ne se présenta pas.

Plainte fut déposée et la police de sûreté, avec la collaboration des agents neuchâtelois, arrêta F., à la Chaux-de-Fonds, où il avait déjà tenté de commettre trois escroqueries.

Le tribunal a condamné R. F. à dix mois de prison sans sursis et aux frais de la cause.

Comme il avait déjà été condamné par un tribunal neuchâtelois à l'internement pour une durée illimitée et qu'il avait été libéré conditionnellement, l'autorité judiciaire de Neuchâtel pourra, sa peine terminée, demander son réinternement.

A LA FRONTIÈRE

Chute mortelle du maire de Hautepierre

(c) A la tombée de la nuit, M. Edouard Pichon, 63 ans, cultivateur, maire de Hautepierre, accompagné de son adjoint, revenait récemment à bicyclette du Valdahon, d'une réunion concernant l'approvisionnement en eau de nombreuses communes de la région, lorsque, arrivé à proximité du village, il fit une grave chute. Il fut relevé sans connaissance avec une fracture du crâne.

Ramené sur l'heure à son domicile, il reçut les soins d'un médecin, mais son état de santé restant assez inquiétant, il fut conduit à l'hôpital de Pontarlier où, malheureusement, il devait décéder peu après.

Une octogénaire se tue en tombant d'une échelle

(c) Mlle Céline Beschet, de Vaux-et-Chantegrue, âgée de 78 ans, encore vaillante et alerte, voulut monter à son grenier, il y a quelques jours, pour y chercher du bois.

En descendant, elle ne s'était pas aperçue qu'un des barreaux de l'échelle s'étant desserré, ne tenait plus que par un bout. Elle tomba, et ce n'est qu'environ une demi-heure après qu'elle fut relevée.

Atteinte d'une fracture du crâne, Mlle Beschet décédait peu de temps après.

BESANÇON

Une conférence sur le lac de Neuchâtel

Dernièrement l'Association franc-comtoise de culture a organisé une soirée consacrée au lac de Neuchâtel, soirée placée sous la présidence du consul de Suisse et sous le patronage de la Société d'horticulture du Doubs.

M. Henri Perrochon, président de la Société des écrivains vaudois, fit une conférence sur les cités et les régions que baigne notre lac. Puis eut lieu la projection du film en couleurs du cortège des Vendanges de Neuchâtel.

NESTLÉ ALIMENTANA COMPANY
(Société anonyme)

Le bilan de la société au 31 décembre 1952, examiné par le Conseil d'administration dans sa séance du 1er avril 1953, présente un solde actif de Fr. 30,877,393.32, à la disposition de l'Assemblée générale. Ce montant comprend :

Fr. 25,135,112.07	solde du compte de profits et pertes pour l'exercice 1952, après transfert de 7,500,000 francs à une « Réserve pour garanties ».
Fr. 876,318.75	provenant des dividendes 1951 déclarés en décembre 1951 et avril 1952 sur les actions de fondateur d'Unilac, Inc.
Fr. 4,865,962.50	report à nouveau de 1951.

Proposition du Conseil d'administration à l'Assemblée générale :

— Distribution d'un dividende brut de Fr. 16.— par action et d'une allocation brute de Fr. 12.50 par bon d'amortissement, payables dès le 30 avril 1953.

— Report à nouveau de Fr. 6,789,139.96 après tantièmes et allocation proposée à la réserve spéciale.

Assemblée générale ordinaire des actionnaires le mardi 28 avril 1953 à Zoug.

UNILAC, INC. — PANAMA CITY

Le Conseil d'administration de la société, dans sa séance du 1er avril 1953, a approuvé les comptes pour l'exercice écoulé, montrant un bénéfice net de U.S. $ 3,389,812.52 qui, ajouté au bénéfice reporté de 1951, $ 7,119,898.54, donne un total de bénéfices accumulés de $ 10,509,711.06. Le Conseil d'administration décida le paiement, le 8 décembre 1952, d'un dividende intérimaire pour l'année 1952 de $ 2.25 par action ordinaire contre remise du coupon No 17 et de $ 18.75 par action de fondateur, absorbant $ 1,568,250. Après ces opérations, il reste un solde de $ 8,941,461.06.

Le Conseil d'administration de la société se propose de décider l'utilisation suivante de ce solde, dans sa séance du 20 avril prochain :

1. Transfert à la réserve générale	$ 1,000,000.—
2. Paiement d'un dividende final pour 1952 de $ 1.50 par action ordinaire contre remise du coupon No 18, et de $ 12.50 par action de fondateur	$ 1,045,500.—
3. Solde reporté à nouveau	$ 6,895,961.06

Apéritif à la gentiane
SUZE
l'ami du connaisseur

DERNIÈRES DÉPÊCHES DE LA NUIT

L'OFFENSIVE DE PAIX SOVIÉTIQUE

(SUITE DE LA PREMIÈRE PAGE)

Moscou appuierait la candidature de l'Italie à l'O.N.U.

On croit savoir à Rome que l'U.R.S.S. aurait offert à l'Italie son appui pour la faire entrer à l'O.N.U. Ainsi prendrait fin le veto qui empêche, depuis cinq ans, la Péninsule de faire partie de cette organisation internationale.

Cette nouvelle aurait été communiquée par M. Molotov à l'ambassadeur d'Italie à Moscou.

L'information est lancée à la fois par le « Giornale d'Italia » et par l'agence anglaise « News Service ». Toutefois, les milieux officiels sont muets.

De son côté, l'agence américaine « Associated Press » annonce que M. Molotov a discuté, en outre, avec l'ambassadeur d'Italie, du rapatriement des prisonniers italiens encore en Russie, y compris ceux que les tribunaux soviétiques ont jugé comme « criminels de guerre ».

Efforts des délégations asiatiques pour rapprocher les blocs antagonistes

NEW-YORK, 3 (A.F.P.). — Les délégations asiatiques, notamment celle de l'Indonésie, étudient actuellement la possibilité d'exploiter ce qu'elles considèrent comme « une évolution encourageante » de la situation, et de tenter de rapprocher les points de vue du groupe soviétique et des puissances occidentales sur le désarmement.

Le général Tchouikov invite les Français et les Américains à participer à la conférence sur la sécurité aérienne

BONN, 3 (Reuter et A.F.P.). — Un porte-parole allié a déclaré, jeudi à Bonn que le général Tchouikov avait invité, par écrit, les hauts-commissaires des Etats-Unis et de France à envoyer des délégués à la conférence sur la sécurité aérienne, qui se tient actuellement à Berlin.

M. François-Poncet, haut-commissaire de France ,et M. Conant, haut-commissaire américain, ont accepté l'invitation du général Tchouikov.

Les pourparlers commenceront le 6 avril à Panmunjom

SEOUL, 3 (Reuter). — Le général Kim Il Sung, commandant en chef des forces nord-coréennes, et le général Peng Teh Huai, commandant des forces chinoises en Corée, ont adressé la lettre suivante au général Clark :

Nous avons reçu votre lettre du 31 mars 1953. Nous sommes d'accord avec votre proposition et vous informons que nos officiers de liaison sont prêts à rencontrer, le 6 avril, vos officiers de liaison pour conférer avec eux et préparer l'échange des prisonniers de guerre malades et blessés, ainsi que fixer la date de la reprise des pourparlers d'armistice.

Le général Clark accepte

TOKIO, 3 (A.F.P.). — Le général Mark Clark a déclaré, vendredi après-midi, qu'il avait autorisé le groupe de liaison des Nations Unies à rencontrer les Sino-Coréens lundi prochain pour débattre de l'échange des prisonniers de guerre blessés ou malades.

Le général n'a pas dit s'il avait autorisé le groupe de liaison allié à discuter et fixer la date de reprise de la conférence d'armistice, comme les communistes l'avaient suggéré.

Dans sa dernière lettre, le général Clark avait clairement fait savoir que l'échange des prisonniers devait être préalable à toute reprise de séance plénière de la conférence d'armistice.

Eisenhower estime qu'il faut faire crédit aux offres de paix

WASHINGTON, 3 (A.F.P.). — Le président Eisenhower a refusé, au cours de sa conférence de presse hebdomadaire, de dire s'il avait confié à M. Bohlen, nouvel ambassadeur des Etats-Unis à Moscou, un message personnel pour M. Malenkov.

Interrogé sur ce qu'il pense des récentes avances de paix communistes, le président a déclaré que les Etats-Unis devaient accepter toute offre de paix comme une offre sincère, jusqu'à preuve du contraire.

Sans oublier le passé et les cruelles déceptions des expériences antérieures, Eisenhower estime qu'il faut faire crédit aux avances de paix, d'où qu'elles viennent. Un accord sur l'échange des prisonniers blessés ou malades en Corée constituerait un premier geste concret et une première manifestation de la bonne foi des communistes.

Le président a ajouté que le gouvernement américain accueillerait, sans réserve, toute nouvelle proposition concrète.

M. Foster Dulles fait preuve d'une grande réticence

WASHINGTON, 4 (A.F.P.). — Alors que le président Eisenhower accorde le bénéfice du doute aux offres de paix soviétiques, le secrétaire d'Etat Foster Dulles, sans vouloir le contredire, a fait preuve, au cours de sa conférence de presse hebdomadaire, d'une grande réticence.

Rien de ce qui s'est passé la semaine dernière, a-t-il dit, n'apporte un changement quelconque au danger qui menace le monde occidental. Selon le secrétaire d'Etat, il est possible de conclure avec les communistes des arrangements. Ceux-ci peuvent être utiles, mais seulement dans la mesure où ils ne dissimulent pas aux Alliés occidentaux la permanence du danger fondamental que représente le communisme.

Selon le « New-York Times », un armistice pourrait avoir de graves répercussions

NEW-YORK, 3 (Reuter). — Le rédacteur du « New-York Times » pour les questions militaires, M. Hanson Baldwin, s'occupe vendredi du problème de l'armistice en Corée. Il déclare que les experts américains sont d'avis qu'à la suite des propositions communistes, l'armistice est devenu possible en Corée et même probable.

M. Baldwin écrit notamment :

Les effets psychologiques et politiques d'un armstice et des autres initiatives communistes en faveur de la paix sont destinés à avoir chez nous et outre-mer de graves répercussions. A Washington, on prévoit déjà des suppresions au budget de la défense. Un armistice favoriserait et aggraverait ces suppressions. En Europe, où le sort de la communauté européenne de défense et l'avenir du réarmement de l'Allemagne demeurent en suspens, toute la structure de cette alliance pourrait être ébranlée.

M. Baldwin ajoute que la nouvelle attitude communiste, sinon la tactique, a été prévue en automne dernier lors du congrès du parti communiste de Moscou.

Des internés civils français libérés en Corée du Nord

PARIS, 3 (A.F.P.). — On annonce au ministère des affaires étrangères que M. Serguiev, directeur de l'Europe occidentale au ministère des affaires étrangères de l'U.R.S.S., a confirmé à M. Louis Joxe, ambassadeur de France, que 14 internés civils français de Corée étaient libérés et qu'ils allaient arriver prochainement à Moscou.

Parmi ces quatorze internés figurent notamment : MM. Georges Perruche, chargé d'affaires de France à Séoul, Jean Meadmore, vice-consul, Charles Martel, attaché de consulat, et deux membres de sa famille, M. Maurice Chanteloup, correspondant de l'agence France-Presse, plusieurs femmes qui seraient des religieuses et un religieux.

C'est après trois ans de captivité que ces quatorze civils français, qui avaient été faits prisonniers par les troupes nord-coréennes, ont été libérés.

Dernière minute

Les médecins russes libérés

MOSCOU, 4 (Reuter). — On annonce samedi matin à Moscou que le ministre de l'intérieur a fait libérer les neuf médecins qui avaient été accusés dernièrement d'avoir provoqué la mort de personnalités dirigeantes de l'Union soviétique. Le communiqué du ministère de l'intérieur déclare que ces médecins avaient été arrêtés « insidieusement et sans fondement » sur ordre du ministère de la sécurité publique de l'époque.

En FRANCE, M. Robert Vaucher, correspondant à Paris du « Journal de Genève », a été promu officier de la Légion d'honneur, et feu Jean-Emile Morf, correspondant des « Basler Nachrichten », a été nommé chevalier à titre posthume.

Le général Ridgway, commandant en chef des forces de l'O.T.A.N., a prononcé un discours à Paris dans lequel il a déclaré notamment : « L'Allemagne manque encore à l'effort de défense de l'Europe ».

Le cinéaste Jean Epstein est mort à Paris. Il avait réalisé 45 films.

Mécontent de la politique agricole du gouvernement, le parti paysan avait prié son représentant au cabinet, M. Laurens, d'abandonner son portefeuille. M. Laurens n'ayant pas obtempéré dans les délais, il est considéré comme démissionnaire de son parti.

Petites nouvelles suisses

★ Le Conseil fédéral a accordé son agrément à la transformation de la légation du Canada à Berne en une ambassade et à la nomination de M. Victor Dore, jusqu'ici ministre plénipotentiaire, en qualité d'ambassadeur extraordinaire et plénipotentiaire de ce pays en Suisse.

★ Les charbons ont été libérés du contrôle des prix par une prescription de l'Office fédéral du contrôle des prix entrant en vigueur le 1er avril 1953.

★ Jeudi matin, un accident s'est produit au parc de l'Ecole de recrues d'artillerie de Sion : le réservoir d'un véhicule tout-terrain a explosé pendant l'exécution de travaux de soudure. Deux hommes ont été blessés, les chauffeurs Alfred Aeberli et Ernst Marthaler.

★ Le ministre de l'Inde en Suisse, M. Asaf Ali, est décédé subitement à Berne. Il a succombé à une crise cardiaque. Le corps sera embaumé et transporté aux Indes par la voie des airs.

La semaine financière

La brusque volte-face de la politique étrangère de l'U.R.S.S. et de la Chine communiste à l'égard des nations occidentales a rapidement provoqué de profondes incidences sur le très sensible marché des valeurs de New-York. Depuis lundi, cette place connaît des séances très animées, le volume des transactions étant quatre fois plus important que de coutume. Les cours ont tout d'abord fortement fléchi, l'indice Dow Jones des valeurs industrielles ayant reculé de 3 % en l'espace de deux séances seulement. Les titres pétroliers et cupriques sont les plus touchés étant directement intéressés à l'exécution du programme de réarmement. Dès mercredi déjà, New-York offre une résistance accrue et les chemins de fer se trouvent à nouveau parmi les premières valeurs à se risquer à une reprise. La situation semble se stabiliser, mais il est encore trop tôt pour déterminer si nous sommes au début d'une dépression boursière importante ou s'il s'est agi d'un choc psychologique sans motif économique valable. Ce qui est par contre évident, c'est le détachement actuel des marchés des valeurs de considérations économiques pour tenir seulement compte de faits d'ordre politique dans l'appréciation de la situation.

Avec un certain décalage et une intensité réduite, nos bourses européennes ont été aussi déprimées par le revirement russe. En Suisse, les déchets affectent surtout les titres industriels et les trusts. Jeudi, dernière séance de la semaine en raison du repos pascal, l'orientation est meilleure. A Zurich, l'attention boursière est concentrée sur Interhandel qui gagne 150 fr. et fait l'objet d'un marché extraordinairement animé aux cours les plus variés. Ce regain d'intérêt pour ce trust éminemment spéculatif est provoqué par les rumeurs d'une vente imminente de sa participation américaine, opération dont nous avions déjà informé nos lecteurs.

E. D. B.

Vous auriez dû exiger une fermeture éclair COLOR-METAL

Après de laborieux pourparlers

Le nouveau cabinet autrichien a pu être constitué

Il a prêté serment jeudi

(Reuter). — Le nouveau gouvernement autrichien a enfin pu être constitué, dans la nuit de mercredi, après de laborieux pourparlers entre les populistes et les socialistes. Il a prêté serment jeudi devant le président de la République.

Il comprend 6 populistes, 4 socialistes et un ministre sans parti. Voici sa composition définitive :

Chancelier fédéral : M. Julius Raab, populiste ; vice-chancelier : M. Adolf Schaerf, socialiste ; ministre de l'intérieur : M. Oscar Helmer, socialiste ; affaires étrangères : M. Karl Gruber, populiste ; justice : M. Joseph Gerœ, sans parti ; instruction publique : M. Ernest Kolb, populiste ; finances : M. Reinhard Kamitz, populiste ; assistance sociale : M. Karl Maisel, socialiste ; agriculture: M. Franz Thoma, populiste ; commerce : M. Joseph Baeck-Greissau, populiste ; transports et industries nationalisées : M. Karl Waldbrunner, socialiste.

Les nouvelles fonctions de M. Figl

VIENNE, 3 (Reuter). — M. Léopold Figl, ancien chancelier d'Autriche, s'est vu confier le poste de directeur de la Ligue des paysans de Basse-Autriche. Il occupait déjà ces fonctions avant la guerre.

Le Kenya dans la crainte d'une attaque massive des terroristes Mau-Mau

Les troupes de police en état d'alerte

NAIROBI, 3 (Reuter). — Les troupes et la police ont reçu des renforts, dans l'attente de nouvelles attaques terroristes des Mau-Mau. Tous les congés de Pâques ont été supprimés.

Les postes de police de Nairobi et les camps militaires entourant la ville et situés dans d'autres localités ont doublé leurs postes de garde et leurs sentinelles. Des nids de mitrailleuses ont été établis sur les toits et des fils de fer barbelés dressés en de nombreux endroits. Les officiers de police s'attendent à une attaque de masse contre Nairobi. Tous les agents tireront à balles s'ils constatent la présence de groupes insolites qui ne répondront pas sur-le-champ aux sommations.

AVIS TARDIFS

Dimanche de Pâques
Collégiale, 8 h. 45
Catéchisme et Ecole du dimanche réunis

Au Stade
Mardi 7 avril à 20 h. 15
MATCH AMICAL
Chaux-de-Fonds

Grande salle de la Paix
Ce soir dès 20 h. 30
Soirée dansante
avec les
« SWING PLAYERS »
Prolongation d'ouverture autorisée

Corsaire
GARE DE NEUCHATEL
LUNDI 6 AVRIL 1953
BILLETS SPÉCIAUX
à destination de Berne pour la
FINALE DE LA COUPE
dès Neuchâtel **Fr. 5.80**
Validité : à l'aller dans tous les trains jusqu'à 13 h. 12
Au retour dans tous les trains dès 17 h.
Train spécial: Neuchâtel départ à 12 h. 04
Berne arrivée 12 h. 52

COUP DE JORAN
SÉANCE SUPPLÉMENTAIRE
JEUDI 9 AVRIL
Location ouverte chez Pattus, tabacs, et au Café du Grutli

BEAU-RIVAGE
Menus spéciaux à l'occasion des fêtes de Pâques
Ce soir, DANSE
Prolongation d'ouverture autorisée
×××
Lundi, soirée dansante

Le Cercle national
sera ouvert lundi de Pâques et fermé mardi toute la journée

LES SPORTS

LUNDI AU WANKDORF

Grasshoppers et Young Boys s'affronteront pour la première fois, en finale de Coupe

Après-demain, le stade du Wankdorf, complètement rénové, accueillera la foule des amateurs de football qui feront le traditionnel déplacement à Berne pour la finale de la Coupe suisse.

Grasshoppers et Young Boys seront, pour la première fois, opposés en finale de Coupe. Les Zuricois ont jusqu'ici remporté douze fois le trophée Aurèle Sandoz, tandis que les Bernois l'ont gagné deux fois.

Les « Sauterelles » sont des spécialistes de la Coupe suisse et leur capitaine Bickel, qui disputera sa dixième finale, fera certainement la joie des spectateurs par ses tirs au but ou par ses ouvertures précises, dont un Ballaman ou un Hagen sauront tirer le meilleur profit.

Les Bernois ne partent pourtant pas battus. Et ils ont raison, car leur formation est l'une des meilleures équipes suisses du moment. Ils possèdent notamment une excellente défense et le gardien Eich est de nouveau en pleine possession de tous ses moyens. En attaque, Sing est un excellent technicien et Meier a des tirs au but d'une redoutable puissance.

Les Bernois jouiront, de plus, de l'avantage de jouer sur leur terrain, devant leur public. En conséquence, cette finale de coupe sera extrêmement équilibrée, et l'on ne saurait en pronostiquer l'issue.

C. C.

Young Boys bat Fribourg 5-1 (0-1)

Les vaillants Fribourgeois n'ont pas eu la chance avec eux au stade du Wankdorf. L'absence de Dougoud, dans les buts, s'est fait cruellement sentir, bien que son remplaçant Hirt ait fait de belles parades. Avec un petit peu de veine, Fribourg aurait dû mener au repos par trois buts d'avance, car, à part le point obtenu par Raetzo, d'un shoot magnifique, Streiner a manqué une occasion unique en envoyant la balle à côté du but vide. Et Richli aussi a tiré un pénalty sur le gardien!

Après le changement de camp, Young Boys dicta le jeu et, en 10 minutes, renversa la situation et marqua 2 buts par Meier et un 3me par Stadler. Fribourg tenta de réagir, mais en vain. Meier, toujours lui, marqua encore deux buts, dont un sur pénalty. Malgré un dernier sursaut d'énergie, Fribourg ne put plus améliorer le score de 5 à 1 qui ne reflète aucunement l'allure de la partie.

Ce match s'est joué jeudi soir au Wankdorf, devant une foule de 5500 spectateurs et sous les ordres de M. Wyssling, de Zurich.

F. C.

Toujours bien et **rapidement** servi dans
Les bons magasins de primeurs
PRIX AVANTAGEUX :
salade pommée et escarole
laitue romaine, extra
pois mange-tout d'Espagne
sanguines SURCHOIX «LA ROYALE»

SKI

Victoire suisse à Cervinia

A Cervinia, dans la première course de descente (distance 8 km., dénivellation 1500 m.), Hans Forrer s'est taillé un joli succès.

Résultats : 1. Hans Forrer, Suisse, 5' 40"5; 2. Carlo Gartner, Italie, 5' 44"; 3. Fritz Huber, Autriche, 5' 49"6.

Lors de la seconde journée, les concurrents devaient s'aligner dans la difficile descende de Furggen, dénivellation 1500 m. Les conditions de temps étaient peu favorables et les coureurs locaux ont pu tirer avantage de leur connaissance du terrain.

Résultats : 1. L. Carrel, Italie, 5' 14"9; 2. Bonicco, Italie, 5' 17"5; 3. Berrandon, Italie, 5' 18"8; 4. Fritz Huber, Autriche, 5' 19"; 5. Narchiandi, Italie, 5' 27"2; 6. Schenone, Italie, 5' 27"5; 7. Hans Forrer, Suisse, 5' 29"; 8. Beat Fopp, Suisse, 5' 30"3.

Classement général des deux descentes: 1. Fritz Huber, Autriche, 11' 8"6; 2. Hans Forrer, Suisse, 11' 9"5; 3. L. Carrel, Italie, 11' 26"1.

La poussière, la grande lumière fatiguent vos yeux. Evitez leur irritation ; baignez-les journellement avec OPTRAEX.

A NEUCHATEL ET DANS LA RÉGION

PÂQUES

Message de l'Eglise réformée évangélique neuchâteloise

Saison où dans l'âme de l'homme sourd une nostalgie, nostalgie élémentaire, vivace au plus profond de cet être dissous dans les rythmes de notre temps, accablé par ses techniques et ses efficiences, acculé au désespoir d'un devenir qui a perdu son but.

Pâques devient, dans ce monde qui n'a pas pris au sérieux la parole de Jésus « Hors de moi vous ne pouvez rien faire », le désir d'une évasion, l'étape du mythe du renouveau qui s'exprime dans la réalité par ces migrations massives si caractéristiques des fêtes pascales. Il faut voir d'autres lieux, il faut aller à la rencontre du printemps, du «Grand Printemps», et apaiser, pendant quelques heures volées à l'esclavage journalier, ce besoin d'autre chose. Ainsi l'homme de notre temps s'efforce-t-il de fabriquer sa joie.

Sous le très mince vernis de civilisation transparaît une attitude face à la vie très proche de celle des barbares des temps anciens qui célébraient dans leurs mythes le grand cycle de la mort et de la résurrection du dieu, symbole de la végétation. Ils soutenaient ainsi le sens de leur existence en étayant leur espérance par l'idée de l'éternel retour. L'homme d'aujourd'hui est très proche parent de ce barbare, il essaye, lui aussi, de se raccrocher à de fausses espérances. Tentative désespérée de participer au rythme de la nature que l'on retrouve dans le « Chant de Pâques » de Ramuz : « Regarde, écoute, et puis aspire, car tout l'être est sollicité... Tout est suscité, tout ressuscite, tout recommence... »

La fête de Pâques que nous proposent les Evangiles n'a rien de commun avec cette célébration primitive. Rien ne recommence pour le chrétien parce que Vendredi-Saint est le point final à ce monde des fausses joies et des fausses espérances. Le Fils de Dieu les entraîne dans sa mort.

Puis il y a ce premier jour de la semaine où les femmes trouvent le tombeau vide. C'est la rupture d'avec avant, puisque c'est, par la foi, le signe de la réconciliation avec Dieu. Toutes choses ne recommencent pas elles sont devenues nouvelles. Il y a rupture d'avec les cycles de nos désirs, il y a que maintenant, par la foi, nous passons de la mort à la vie, à la plénitude de vie qui s'accomplit dans l'éternité.

L'itinéraire que propose Pâques, l'itinéraire de la joie, n'est pas extérieur, mais du dedans. Il nous arrache à nous-mêmes, à notre angoisse, pour nous faire participer à la victoire de Dieu sur ce monde.

Pâques, seule possibilité pour nous, par le Christ, d'être libérés des faux problèmes qui nous asservissent.

Pâques, seule possibilité, par le Christ, de faire sauter les barrières de nos divisions et de nos haines pour nous retrouver comme des frères. Pourquoi ? Parce que la résurrection, expression dernière de l'amour de Dieu pour l'homme, c'est la joie de la vie qui a vaincu la mort.

Le nombre des contribuables

Le nombre des contribuables a augmenté dans le canton au cours de l'exercice 1952. Selon le rapport du Département des finances, les personnes physiques soumises à l'impôt ont passé de 69,625 en 1951 à 72,016 en 1952 et les personnes morales de 1670 à 1681.

Dans le personnel des C.F.F.

Dans la dernière liste des promotions et nominations du personnel des C.F.F. nous relevons le nom de M. André Lambert, de la Chaux-de-Fonds, promu sous-chef de gare de 2me classe à Neuchâtel. MM. William Trolliet, chef de station à Auvernier, et Eugène Mayor, chef de station à Cressier, ont fêté d'autre part leur quarante ans de service.

LA VILLE

AU JOUR LE JOUR

La ville en parure pascale

Pour les fêtes de Pâques, la nature et les jardiniers de la commune se sont mis en quatre.

Le grand magnolia de l'hôtel Du Peyrou n'est plus qu'une explosion de neige et de nacre et sa magnificence fleurie est le signe définitif que le printemps est installé.

Les jardiniers se sont empressés de garnir les massifs du Cristal et du monument de la République, de tulipes et de pensées, afin que la ville offre un visage gracieux en ces jours de détente pascale.

Il faut aussi souligner avec quelle rapidité, ces mêmes jardiniers ont procédé à l'abattage des platanes et des ormes de l'avenue de la Gare, arbres vétustes et envahissants. Jeudi matin déjà, de jeunes arbres remplaçaient les ancêtres, donnant à l'avenue un air de jeunesse. On les laissera grandir pendant trente ans et non quatre-vingts comme leurs prédécesseurs. Notons que l'autorité communale protège notre capital en verdure, puisque pour un arbre abattu, il y en a un et demi de replanté, selon la statistique de tout le territoire de la ville.

Ainsi Neuchâtel s'est fait ville coquette pour tous ceux qui viendront lui rendre visite pendant la trêve de Pâques. Merci aux jardiniers de la commune.

NEMO.

Un intéressant jugement au Tribunal de police de Neuchâtel

Le dosage d'alcool ne prouve pas nécessairement l'ivresse au volant

Jeudi après-midi, le tribunal de police a tenu audience sous la présidence de M. B. Houriet, assisté de M. Perret, commis-greffier.

Pour ivresse légère et scandale sur la voie publique, le juge inflige à L. F. une amende de 10 fr. et le paiement des frais par 10 fr. Cinq témoins vinrent déposer dans cette affaire, car le prévenu contestait l'ivresse et prétendait avoir été victime d'un malaise.

~~~

Au soir du 31 octobre dernier, M. Sch., rentrant en voiture de Saint-Blaise à Neuchâtel, a eu l'aile gauche de son véhicule prise en écharpe par un camion qui venait de Neuchâtel et qui, devant croiser une voiture de tram, avait obliqué à gauche. Les deux conducteurs furent soumis à une prise de sang qui, dans le cas du chauffeur de camion L. B., prouva que ce dernier était en état d'ivresse manifeste.

Le prévenu contestant ce fait, le Dr Clerc, bactériologiste cantonal, fut appelé à venir donner son avis, comme expert, ce qui nous valut un cours sur la question du dosage d'alcool dans le sang nécessaire pour prouver l'ivresse, cours que l'on a déjà eu l'occasion d'entendre quelquefois dans cette même salle.

Le médecin qui effectua la prise de sang sur L. B. fit part au tribunal de l'étonnement qu'il éprouva lorsqu'il reçut le résultat d'analyse du Laboratoire cantonal, car B. ne lui avait pas du tout donné l'impression d'être ivre, pas plus que l'examen qu'il lui fit subir.

Sept témoins défilèrent à la barre. Au vu des divers témoignages déposés, le Dr Clerc avoua ne plus être très sûr de l'analyse du sang de B. effectuée par le Laboratoire cantonal.

Le procureur général avait requis 8 jours d'arrêt sans sursis et 20 fr. d'amende, mais le juge, en rendant, son jugement, tint compte du fait que seule la prise de sang indique l'ivresse du prévenu alors que tous les témoignages la nient, et il abandonna l'accusation d'ivresse au volant pour ne retenir que l'infraction à la loi sur la circulation. L. B. est donc condamné à 30 fr. d'amende et à 90 fr. de frais.

A la commission scolaire

On nous communique :

Dans sa séance du 31 mars 1953, la commission scolaire a pris acte, avec regrets et remerciements pour les services rendus, de la démission de M. Maurice Dumtschin, dentiste — assistant à la clinique dentaire scolaire depuis 1948.

Sous réserve de ratification par le Conseil d'Etat, Mlle Huguette Amstutz, employée de bureau à la direction de l'école primaire, est nommée à titre définitif.

Très forte rentrée de printemps

M. J.-D. Perret, directeur, ne pouvant assister à la séance pour cause de maladie, c'est le président, le Dr R. Chable, qui fournit les renseignements concernant l'organisation des classes primaires pour la nouvelle année scolaire. A la rentrée d'avril l'effectif de l'école primaire sera de 2413 élèves, soit une augmentation de 101 élèves sur l'effectif de l'année scolaire qui vient de prendre fin. Des précisions sont fournies au sujet de l'organisation des classes de première année, de l'organisation des classes par collège, des postes actuellement vacants et leur répartition entre les nouveaux titulaires qui entreront en fonctions et quelques surnuméraires. Malgré les dispositions prises pour la rentrée des classes, la question des locaux reste à l'ordre du jour. Il se révèle, dès maintenant, qu'en raison du développement du quartier de la Coudre, le nouveau collège, dont la construction est prévue à brève échéance, paraît être déjà trop petit. Aussi le Conseil communal a été bien inspiré en conservant le bâtiment actuel où quelques classes resteront installées.

Dans les écoles secondaires, la rentrée s'annonce aussi très forte, déclare M. P. Ramseyer, directeur. Au cours des exposés qui sont faits, le directeur, une fois de plus, souligne que le nombre des élèves qui entrent au collège classique, et qui n'ont rien à y faire, reste important. Il déplore également que trop d'élèves ne suivent pas le cycle complet de la section moderne. Il y aurait là des mesures à prendre et le bureau est chargé d'étudier la question.

Il est décidé de transmettre au Conseil communal une lettre du personnel administratif de l'école primaire et infirmier au sujet du reclassement des traitements.

Sur proposition des contrôleurs, la commission scolaire adopte à l'unanimité les comptes de 1952. Pour les écoles primaire, secondaire, supérieure, professionnelle et ménagère, le service médical et la clinique dentaire, les recettes sont de 1,020,419 fr. 15 et les dépenses de 2,508,957 fr. 70.

La commission désigne ensuite le comité de la Fête de la jeunesse.

A propos du projet d'école secondaire intercommunale

Il est fait lecture d'une lettre des professeurs des Ecoles secondaires de Neuchâtel relative au projet de transformation des Ecoles secondaires de notre ville dans le sens de la création d'une école intercommunale. Tout en comprenant l'opportunité de l'institution éventuelle de sous-commissions de caractère purement administratif, les professeurs des Ecoles secondaires de Neuchâtel croient de toute importance que l'autorité pédagogique supérieure reste la commission scolaire de Neuchâtel.

Transformation de collèges

M. Fritz Humbert-Droz, conseiller communal, expose à la commission les projets de transformation au collège du Vauseyon et au collège des Terreaux-sud. Ces renseignements ont vivement intéressé les membres de la commission qui admettent que l'on se trouve en présence de solutions heureuses.

LES CONFÉRENCES

Poètes devant la Croix

C'est à M. Charly Clerc, ancien professeur à l'Ecole polytechnique de Zurich, que l'Eglise réformée neuchâteloise avait fait appel pour parler, mercredi soir, des poètes devant la Croix.

Pour traiter correctement ce grand sujet, il convient de distinguer, comme le conférencier l'a fait, entre poètes chrétiens et poètes non chrétiens. Lorsqu'un génie comme Hugo nous présente Barabbas approchant dans une nuit livide du crucifié sur le calvaire,

plus chancelant qu'un mât sur la vague [mouvante,
fauve, et comme attiré, malgré son [épouvante,
par l'espèce de jour qui sortait de ce [mort,

il fait sans doute de la grande poésie, mais ce n'est pas de la poésie chrétienne. La foi est plus réservée ; elle n'outre pas ainsi le pathétique.

Par contre Péguy, ou notre compatriote Edmond Jeanneret, sont bien dans la ligne de l'Evangile. Il est regrettable seulement que leurs beaux vers nous aient été lus avec un tel excès d'émotion qu'ils en devenaient quasi incompréhensibles.

Selon M. Charly Clerc, la vision du poète complète l'Evangile. Cette thèse, évidemment, est bien discutable, car compléter l'Evangile, dont la sobriété devrait être pour nous un avertissement, c'est presque toujours le dénaturer ; on ne saurait ajouter à la vérité.

A cet égard l'idée émise par M. Charly Clerc, selon laquelle les souffrances des martyrs des deux dernières guerres mondiales viendraient parachever la souffrance du Christ, et en quelque sorte lui ajouter ce qui lui manquait encore, nous paraît étrange et même forcée. Trop souvent le poète, dans la louable intention de rendre toute l'horreur de la Passion, s'égare dans le pittoresque ; sur ce point M. Charly Clerc se déclarera sans doute d'accord avec nous.

En résumé, il ressort de cette conférence riche de suggestions que seul un poète vraiment chrétien (et ceux-là sont rarissimes) peut se permettre en toute honnêteté d'aborder les grands sujets de l'Evangile ; quant aux autres, ils nous détournent de la Croix bien plus qu'ils ne nous y conduisent.

Cette soirée fut heureusement agrémentée par le chœur de l'Eglise libre qui chanta avec élan deux cantates, l'une de Buxtehude, l'autre de Schubert. Mentionnons encore la courte introduction du pasteur Marc DuPasquier, qui, par la simple lecture d'une seule page d'Esaïe, nous rendit sensible tout le mystère de la crucifixion.

P. L. B.

Peintres devant la Croix

En commentant des œuvres — présentées en diapositifs en couleurs — que la Croix a inspirées à certains grands peintres, à travers les siècles, le pasteur Gaston Deluz s'est défendu de faire de la contemplation des souffrances du Christ, au soir du Jeudi-Saint, une occasion d'exposer des considérations esthétiques. Le choix des peintres devant la Croix : Giotto, Grünewald, Greco, Dürer, Rembrandt, Gauguin, Rouault, Fries, garantissait la valeur artistique des œuvres exposées sur l'écran, qui nous ont conduits, tout au long du chemin de la Croix, depuis la Cène jusqu'à la descente de Croix.

M. Deluz affirme que, quand bien même l'inspiration de certaines œuvres serait diabolique, la peinture de la Croix finit toujours par rendre témoignage à la personne du Crucifié et à l'œuvre rédemptrice de Dieu.

Les spectateurs et les auditeurs de cette dernière des trois soirées de la Semaine sainte organisées par l'Alliance évangélique (Eglise réformée, Eglise libre, Eglise morave, Armée du Salut) ont certainement été aidés par M. Deluz — et par les artistes — à «vivre» ces jours de la Passion dans la contemplation de la Croix. Comme les deux soirs précédents une foule nombreuse remplissait la Grande salle des conférences. L'exposé du pasteur Deluz, introduit par M. R. Chérix, pasteur de l'Eglise libre, était encadré de deux chœurs chantés par l'Armée du Salut.

J. V.

Inspections militaires

Mardi 7 avril, doivent se présenter au collège de Serrières, à 8 heures : les hommes de la classe 1912 Lw; à 14 heures : classe 1913 Lw.

Observations météorologiques

Observatoire de Neuchâtel. — 2 avril. Température : Moyenne: 11,2; min.: 7,8; max. : 16,1. Baromètre: Moyenne : 720,5. Eau tombée : 0,7. Vent dominant: Direction sud-ouest; force: modéré à fort de 12 h. 15 à 17 h. 45. Etat du ciel: couvert le matin; très nuageux l'après-midi, clair le soir. Un peu de pluie pendant la nuit. Petite averse à 9 h. 45.

3 avril. Température: Moyenne: 12,6 ; min. 7,7 ; max. : 18,7. Baromètre: Moyenne: 717,3. Eau tombée: 4,1. Vent dominant: Direction: calme. Etat du ciel: couvert jusqu'à 9 h. 30 environ, très nuageux à nuageux ensuite; clair à légèrement nuageux depuis 13 heures. Pluie de 5 h. 15 à 8 h.

Hauteur du baromètre réduite à zéro
(Moyenne pour Neuchâtel 719,5)

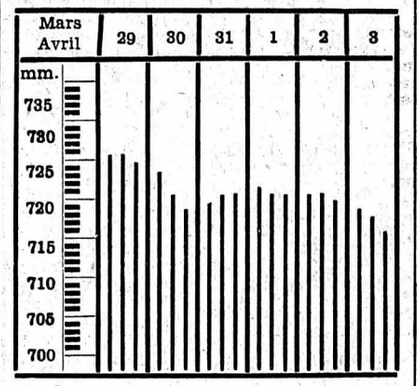

Niveau du lac, du 2 avril, à 7 h. : 429.26
Niveau du lac du 3 avril, à 7 h. : 429.27

Prévisions du temps : Nord-ouest et ouest du pays : Temps généralement très nuageux, par moments couvert ; quelques pluies intermittentes. Temprature en légère baisse, mais encore doux. En plaine, vents faibles à modérés, en montagne vents forts du sud-ouest à sud. Valais, centre et est du pays: nuageux, en général, temps ensoleillé. Régime de fœhn dans les vallées alpestres. Ailleurs en plaine, vents faibles, en montagne, vents forts du secteur sud à sud-ouest. Doux.

Le nouveau tenancier de la Rotonde a été désigné

Nous avons annoncé il y a quelque temps que le Conseil communal avait choisi M. Georges Sandoz comme nouveau tenancier du Casino de la Rotonde. M. Sandoz étant par la suite revenu sur sa décision, l'autorité communale a confié le poste à M. Maurice Vauclair, actuellement tenancier du café de la Gare aux Geneveys-sur-Coffrane. M. Vauclair prendra ses nouvelles fonctions le 1er mai.

Dans les Eglises

De nombreux fidèles ont pris part, Vendredi-Saint, aux cultes avec sainte cène qui se sont déroulés le matin dans les temples de l'Eglise réformée évangélique et au culte liturgique d'hier soir au Temple du bas. Les services religieux de l'Eglise catholique romaine ont également connu une très forte affluence.

SERRIÈRES

Scooter contre moto

Un accrochage s'est produit jeudi à 19 h. 15, à la rue Martenet, entre un scooter qui débouchait de la rue Borel sans respecter le sens interdit et une moto. Il n'y eut heureusement que des dégâts matériels.

Statistiques paroissiales

(c) D'une année à l'autre, grâce aux constructions nouvelles, le nombre des foyers augmente sans cesse : il passe en 1952 de 685 à 725, ce qui entraîne aussi une augmentation des paroissiens et des enfants aux leçons de religion.

Dans les collèges de Vauseyon et de Serrières, il y a 186 élèves (95 garçons et 91 filles) répartis en neuf classes. Les deux écoles du dimanche de Serrières et de Vauseyon comprennent 175 élèves inscrits, le catéchisme 58 élèves. Dix-neuf catéchumènes ont été admis à la sainte cène au cours de 1952 et il y eut 29 baptêmes. Les mariages célébrés furent au nombre de 16 et il y eut 27 services funèbres.

Les dépenses du fonds des sachets se montent à 1404 fr., laissant un petit excédent, tandis que le fonds de paroisse, pour des recettes de 5564 fr., accuse une dépense de 7476 fr., d'où un excédent de dépenses de 1912 fr. dû à l'achat de la salle de paroisse.

RÉGIONS DES LACS

YVERDON

Un enfant de 3 ans écrasé par un camion

Jeudi matin, à 9 heures, le petit Henri Cochand, né en 1949, qui se trouvait devant le domicile de ses parents à la rue d'Orbe No 70, a été atteint par un camion d'une maison de transport d'Yverdon. Le malheureux enfant a été tué sur le coup. Il a été transporté à la morgue d'Yverdon.

Un cycliste se fracture le crâne

M. Antoine Fitze, ouvrier électricien né en 1920, domicilié à Yverdon, descendait mercredi après-midi la route qui descend de Pomy sur Yverdon. Dans un tournant, les freins de sa bicyclette se rompirent et le cycliste tomba brutalement sur la chaussée. Il fut relevé et conduit à l'hôpital d'Yverdon avec une fracture du crâne.

MORAT

Suites judiciaires d'accidents

Le 30 juillet de l'année dernière, un accident survenait à un passage à niveau non gardé et manquant de visibilité, au lieu dit Schintergässlein, sur la ligne Fribourg-Morat, non loin de Montilier. L'automobile de Mme v. K. traversait le passage lorsqu'elle fut happée à l'arrière par un train venant de Morat et se dirigeant vers Sugiez. Les dégâts à l'automotrice et à l'automobile furent estimés à 2000 francs. Ils ont été liquidés par les assurances.

La conductrice a été condamnée à une amende de 20 francs pour atteinte à la circulation des chemins de fer. Elle avait été assez sérieusement commotionnée.

Le 18 octobre dernier, MM. J., architecte, et R. P., jardinier, à Matran, rentraient sur une moto de Morat à Fribourg. A la sortie du village de Courtepin, la machine entra en collision avec l'auto de M. F. G., commerçant à Sugiez, qui roulait en sens inverse. Ils furent projetés à terre. M. J. eut une double fracture de jambe, et M. P. une commoton cérébrale. Les dégâts s'élevèrent à 4000 francs.

Cette affaire a été évoquée devant le tribunal de Morat, qui a condamné M. J., conducteur, à une amende de 50 francs, plus les neuf dixièmes des frais, et à M. G. une amende de 20 francs et un dixième des frais.

~~~

Le tribunal de Morat s'est encore occupé d'un accident survenu il y a quelques mois à Chiètres. M. L., industriel à la Chaux-de-Fonds, en dépassant un camion conduit par M. B., entrepreneur à Chiètres, se vit couper la route, le chauffeur ne l'ayant pas aperçu, et devant prendre une voie latérale. La voiture neuchâteloise fut rejetée contre le pilier d'un jardin et fut endommagée. M. L. eut un pied cassé et des côtes enfoncées.

M. B. a été condamné par le tribunal de Morat, pour lésions corporelles et contravention à la loi sur la circulation, à 300 francs d'amende.

GRANDSON

Un départ regretté

(c) C'est celui de M. Jean Säuberli, administrateur postal, qui quitte Grandson au début d'avril, après vingt années passées dans notre localité.

Par son entregent, sa bienveillance, sa courtoisie, M. Säuberli n'avait pas tardé à se faire grandement apprécier. Membre fidèle de l'Eglise nationale, il a rempli durant plus de dix ans avec un dévouement et une ponctualité admirables les fonctions de caissier de la paroisse.

Les promotions

(c) La cérémonie de clôture de fin d'année scolaire s'est déroulée au temple comme à l'accoutumée.

Une allocution du pasteur Narbel, le rapport de M. Suter, nouveau président de la commission scolaire, des chants des élèves et des récitations constituaient le programme de la manifestation au cours de laquelle de nombreux prix de conduite, de travail, d'assiduité, de bonne fréquentation, de concours furent remis aux élèves méritants.

Rédacteur responsable : R. Braichet
Imprimerie Centrale S. A., Neuchâtel

VAL-DE-TRAVERS

Avant les élections au Grand Conseil

Un désistement chez les libéraux

(c) M. Louis Mauler, conseiller communal et négociant, à Môtiers, s'étant désisté, il ne figure donc pas sur la liste libérale pour les élections au Grand Conseil.

Ce désistement ramène à 21 le nombre des candidats dans notre district, soit 9 radicaux, 8 socialistes et 4 libéraux. Par village, les candidats se répartissent de la manière suivante :

Noiraigue, 1 candidat radical ; Travers, 1 radical, 1 socialiste et 1 libéral; Couvet, 2 socialistes, 1 radical et 1 libéral ; Môtiers, 1 radical et 1 socialiste; Boveresse, 1 radical ; Fleurier, 2 socialistes, 1 radical et 1 libéral ; Buttes, 1 radical et 1 socialiste ; la Côte-aux-Fées, 1 radical ; les Verrières, 1 radical, 1 libéral et 1 socialiste.

On remarquera que seuls les villages de Saint-Sulpice et des Bayards n'ont pas de candidats.

Pluie et panne de courant

(c) Jeudi soir, une pluie violente s'est abattue sur le Val-de-Travers, peu après 22 heures. Le Vallon a été plongé, pendant un assez long moment, dans l'obscurité par suite d'une panne de courant.

Hautes eaux

(c) La température douce et la pluie ont fait fondre la neige à la montagne, provoquant une crue sensible des rivières. Vendredi matin, dans le haut vallon, l'eau arrivait à peu près à fleur des berges de l'Areuse et, entre Fleurier et Môtiers, quelques champs étaient légèrement inondés.

Le Vendredi-Saint

(c) La journée de Vendredi-Saint a été, hier, calme et ensoleillée. Le matin, des cultes de circonstance ont été célébrés et le soir des cultes liturgiques avec distribution de la sainte cène ont eu lieu dans plusieurs villages du district.

FLEURIER

Fin de l'année scolaire

(c) L'année scolaire s'est terminée jeudi matin au collège primaire, à l'école secondaire et au gymnase pédagogique. A cette occasion, les élèves de notre école supérieure et le corps enseignant se sont réunis à la Maison de Paroisse pour la traditionnelle grande classe dont le programme comportait une partie récréative et la proclamation des résultats de l'année.

Avant cette manifestation, les élèves et un représentant des professeurs prirent congé de M. Arno Aeby, maître d'allemand et d'anglais, dont l'enseignement prenait fin à Fleurier avec le terme de l'année scolaire. Les élèves ont remis un souvenir à M. Aeby en témoignage de reconnaissance.

C'est le lundi 20 avril prochain que se fera la rentrée de toutes les classes fleurisanes.

Cérémonie à l'occasion de la retraite de deux professeurs

(c) Deux professeurs de l'Ecole secondaire et du Gymnase pédagogique, MM. Louis Loup et Edouard Simond, atteints par la limite d'âge, ont été admis à faire valoir leurs droits à la retraite. Maître de dessin, M. Loup faisait partie du corps enseignant — dont il était le doyen — de notre établissement depuis 1916, époque à laquelle il avait succédé à M. François Jaques. C'est en 1935 que, venant de l'Ecole secondaire des Verrières, M. Edouard Simond avait été nommé à Fleurier, où il remplaça M. Robert Droz comme maître littéraire.

Pour prendre officiellement congé de ces deux pédagogues, une cérémonie a eu lieu mercredi matin à la Maison de paroisse, cérémonie à laquelle assistaient les élèves, le corps enseignant, des représentants des autorités scolaires et les familles des professeurs.

A cette occasion, M. Numa Evard, secrétaire du département cantonal de l'instruction publique, prit la parole pour souligner l'activité féconde des deux maîtres dont la biographie fut ensuite retracée par M. Jacques Kobel, président de la commission scolaire.

Puis, M. Henri Robert, directeur de l'école, leur exprima sa reconnaissance pour leur conscience au travail et leur dévouement après quoi, Francis Tüller à M. Loup et Ulrich Pétremand à M. Simond, apportèrent l'hommage des élèves.

La cérémonie fut encore rehaussée par trois chants des élèves que dirigeait Mlle Ammann, par un petit poème de circonstance composé par la mère d'un gymnasien et dit par Suzy Leuzinger, ainsi que par deux morceaux de piano interprétés par Mlle Colette Juillard.

LA COTE-AUX-FÉES

Une inauguration

(c) Notre enseignement ménager sera désormais bien installé. La transformation de l'ancien appartement de la gendarmerie a permis de créer un ensemble répondant parfaitement à sa destination. Une cuisine aux belles proportions, agencée d'une manière très pratique et munie de toutes les commodités du jour, est complétée par une seconde pièce qui servira de chambre à manger et de salle pour l'enseignement des divers travaux d'un ménage.

La commission scolaire avait tenu à marquer cette inauguration par une petite manifestation en conviant mardi soir à un modeste repas préparé avec beaucoup de soin par les élèves l'inspecteur des écoles, M. Berner, les membres du Conseil communal, ceux du bureau du Conseil général, le corps enseignant, Mmes E. Grandjean et J. Piaget et le concierge.

Naissances

Monsieur et Madame René FARINE et leur petite Dominique ont le plaisir d'annoncer l'heureuse naissance de

Marlyse

Le 3 avril 1953
Clinique du Dr Bonhôte — Cortaillod

Monsieur et Madame Ferdinand BAUM-LUNDQVIST ont la joie d'annoncer la naissance de

Christine

2 avril 1953
Mail 18 — Maternité

MOTIERS

Assemblée de paroisse

La paroisse réformée a tenu son assemblée générale à Môtiers. Une centaine de paroissiens avaient répondu à la convocation.

Après un culte d'introduction du pasteur Perrin, on entendit un exposé très détaillé des comptes par M. Armand Blaser, caissier. Les comptes furent adoptés à l'unanimité.

Un très long rapport sur les événements paroissiaux de 1952 est présenté par M. Perrin, lequel conclut en recommandant les cultes du dimanche à cette belle assemblée qui entend, également, un rapport sur les sessions du Synode.

L'assemblée ayant à son ordre du jour la réélection du pasteur, celui-ci se retire et la présidence est assumée par M. Jean Junod, vice-président.

C'est à l'unanimité et avec acclamations que le pasteur Perrin est réélu pour une nouvelle période de six ans.

Le vice-président félicite M. Perrin de cette belle réélection. Très ému et touché de ce beau témoignage de confiance, le pasteur remercie ses frères et sœurs en Christ et les assure de tout son dévouement à continuer d'être au service de Dieu. Il invite l'assemblée à chanter debout le cantique 116.

Puis il reprend la présidence pour les divers ; un seul objet y est discuté à la demande de M. Durupthy, pasteur, l'instruction des catéchumènes que d'aucuns aimeraient voir prolongée jusqu'à Pâques et d'autres se terminer à Noël. Cette question est renvoyée au Collège des anciens qui décidera en s'inspirant de la discussion.

TRAVERS

Ouverture d'une classe

(c) Les effectifs des écoles de Couvet sont actuellement chargés. Il est possible de créer à Couvet et à Travers des classes pour élèves de 8me et de 9me années. Le département de l'instruction publique autorise donc la commission scolaire de Travers à recevoir dans la classe supérieure les élèves des 8me et 9me années du village et ceux de Noiraigue.

CHRONIQUE VITICOLE

Diplômes décernés par l'Ecole supérieure de viticulture et d'œnologie de Lausanne

La cérémonie de clôture des cours de l'Ecole supérieure de viticulture et d'œnologie s'est déroulée à Lausanne, le mercredi 1er avril 1953, en présence des autorités fédérales et de diverses personnalités.

Des diplômes et des prix furent distribués aux élèves ayant subi avec succès les examens finals de la section d'œnologie. Voici les noms intéressant notre région : MM. Heinz Angelrath, Douanne ; André Gasser, Boudry, prix de la commune de Pully, et Jean Kuntzer, le Vallon sur Lignières.

Vu l'abondance des matières, une partie de notre chronique régionale se trouve en neuvième page.

VOS COURONNES
chez **REVILLY** *fleuriste*
Avenue des Portes-Rouges 57
Tél. 5 30 55

Je sais en qui j'ai cru.

Madame Marie-Louise Christen et ses fils, Rolf et Marcel, à Neuchâtel ;
Monsieur et Madame Louis Bourquin et leur fils André, à Bâle ;
Madame Edgar Bovet, ses enfants et petits-enfants, à Neuchâtel,
les familles parentes et alliées,
ont la douleur de faire part du décès de

Madame Ivan BÉCHERAZ
née Elisabeth SPERLÉ

leur bien-aimée mère, grand-mère, belle-mère, sœur, tante et parente, enlevée à leur tendre affection, dans sa 72me année.

Neuchâtel, le 3 avril 1953.
(Côte 10)

L'incinération, sans suite, aura lieu samedi 4 avril, à 15 heures.

On ne touchera pas
Prière de ne pas faire de visites
Cet avis tient lieu de lettre de faire part

Venez à moi, vous tous qui êtes fatigués et chargés, je vous donnerai du repos.
Matth. 11 : 28.

Madame Mady Borel-Delay et ses enfants, Henry et Denise, à Saint-Aubin, font part à leurs parents et amis de la cruelle perte qu'ils viennent de subir par la mort de leur bien-aimé époux et papa chéri,

Monsieur Georges BOREL

que Dieu a repris subitement à Lui, à l'âge de 39 ans, après une longue et douloureuse maladie supportée avec un grand courage.

Saint-Aubin, le 2 avril 1953.

Veillez donc, puisque vous ne savez pas quel jour votre Seigneur viendra. Matth. 24 : 42.

L'ensevelissement, avec suite, aura lieu à Saint-Aubin, dimanche 5 avril, à 13 h. 30.

Culte pour la famille, au domicile mortuaire : « Le Rafour », à 13 heures.

Cet avis tient lieu de lettre de faire part

La Direction et le personnel de la Fabrique Zürcher et Cie S. A., à Saint-Aubin, ont le pénible devoir d'annoncer le décès de

Monsieur Georges BOREL

leur fidèle collaborateur et camarade, survenu à Saint-Aubin, le 2 avril 1953.

Pour l'ensevelissement, consulter l'avis de la famille.

POMPES FUNÈBRES
INHUMATIONS INCINÉRATIONS
TRANSPORTS FUNÈBRES
NEUCHATEL SEYON 24a
TEL. 5.11.08
L. MASSERFALLEN S.A.
B. JEANRICHARD Dir.