Neuchâtel — N° 31 (12 pages) Un numéro 20 centimes Samedi 7 février 1953

FEUILLE D'AVIS DE NEUCHATEL

Journal de Neuchâtel, du canton et des régions avoisinantes

ABONNEMENTS

	1 an	6 mois	3 mois	1 mois
SUISSE:	30.—	15.25	7.75	2.70
ÉTRANGER:	49.—	25.—	14.—	5.—

Tarif réduit pour certains pays. Prière de se renseigner auprès de l'administration du journal.

215me année — PARAIT TOUS LES JOURS, EXCEPTÉ LE DIMANCHE — Fondée en 1738

1, RUE DU TEMPLE-NEUF ET 6, RUE DU CONCERT - TÉLÉPHONE 5 65 01 - CHÈQUES POSTAUX IV 178

ANNONCES

21 ct. *le millimètre*, min. 25 mm. - Petites annonces locales 14 ct., min. Fr. 1.50 - Avis tardifs 50 et 63 ct. - Réclames 75 ct., locales 50 ct. (de nuit 63 ct.), Mortuaires 30 ct.

Pour les annonces de provenance extra-cantonale : *Annonces Suisses S. A.*, «*ASSA*» agence de publicité, Genève, Lausanne et succursales dans toute la Suisse.

Sur le discours du chef de l'état-major général

ARMÉE ET POLITIQUE

Les politiciens aiment à dire des militaires que lorsqu'ils empiètent dans leurs discours sur le domaine de la politique, ils s'y meuvent aussi délicatement que des éléphants dans un magasin de porcelaine. C'est quelquefois vrai. Mais souvent aussi le rappel nécessaire par un chef militaire de quelques vérités oubliées, négligées ou méconnues supplée à la carence qui est celle des hommes politiques. On a fait grief au maréchal Juin, récemment en France, de certaines de ses interventions. Jugées dans le rapport qu'elles ont avec les faits mis en cause, elles nous ont paru quant à nous entièrement pertinentes et dictées par un haut souci de patriotisme et de salut national.

Puisque le gouvernement ne se résolvait pas à parler, ou à tout le moins puisqu'il ne parvenait pas à se faire prendre au sérieux par Washington, il fallait bien que la plus haute personnalité de l'armée française intervînt pour dire aux Américains que, tout de même, ils exagéraient, en sapant l'action de la France au Maroc et en Tunisie dans le temps même où ils reprochent à leur alliée de ne pas fournir un effort suffisant pour la défense commune.

~~~

La presse de gauche, chez nous, s'en est pris sournoisement cette semaine au colonel commandant de corps Louis de Montmollin à propos du grave discours qu'il a prononcé, cette semaine, à Zurich. Là encore, on a insinué ou même laissé entendre qu'en brossant le tableau qu'il a présenté de la situation générale il est sorti de son rôle de chef militaire. Nous ne pensons pas que le colonel de Montmollin ait marché sur les plates-bandes du Conseil fédéral. Ce qui a peut-être manqué en l'occurrence, à notre avis de profane, c'est la coordination entre le département militaire et le département politique.

Mais il était très exactement du devoir du chef de l'état-major général de l'armée de nous avertir que la situation internationale n'est pas des plus roses en un moment comme celui-ci, qu'elle peut « traîner » de la sorte peut-être pendant des années — quitte à s'améliorer le jour où les deux blocs antagonistes s'apercevant que, ni l'un, ni l'autre, n'ont chance de l'emporter par la guerre — mais qu'elle peut tout aussi bien, hélas ! être à la merci d'une brusque aventure. Ce pourquoi et ce à quoi nous devons être préparés.

Et il était également du rôle du même chef d'état-major général de l'armée de rappeler que l'effort de réarmement n'était pas encore complet, que la tâche, pour être menée à bonne fin, exigeait encore des sacrifices et que des crédits supplémentaires sont, à son sens, indispensables. On se demande à quoi peuvent bien servir les chefs militaires si ce n'est pas à se montrer les gardiens les plus vigilants de la défense nationale !

~~~

Ce qu'il y a lieu d'observer en revanche (et le colonel de Montmollin ne l'a pas contesté, que nous sachions, il a simplement exprimé ce qu'en conscience il était tenu d'exprimer), c'est qu'au-dessus de l'armée il y a le gouvernement fédéral auquel il appartient de prendre l'ultime décision et de déterminer les crédits, en tenant compte de tous les facteurs politiques et militaires.

Il est heureux à cet égard que le Conseil fédéral dans son ensemble, soucieux de ne pas tomber dans la carence que l'on reproche aux gouvernements de certains pays étrangers, ait su prendre ses responsabilités dans ce domaine, en déposant son dernier projet financier — qui n'est certes pas aussi satisfaisant sur d'autres points ! — et qu'il n'ait pas laissé à la discrétion du seul département militaire le soin de fixer les crédits militaires.

La défense nationale exige à l'heure actuelle un effort tout particulier, et c'est le mérite du colonel commandant de corps de Montmollin de l'avoir rappelé ; mais elle ne saurait être dissociée de la défense d'ensemble du pays. Ou, plus exactement, dans la défense nationale, il n'y a pas que le facteur militaire qui entre en compte ; il y a également le facteur économique et humain.

Autrement dit encore, l'armature morale de la Suisse, « conditionnée » par la confiance politique et par le progrès social, est tout aussi indispensable, dans l'hypothèse d'une résistance à l'invasion étrangère, que l'armature militaire que tout le monde, du reste, s'accorde à vouloir la plus solide possible. Durant la guerre, le général Guisan ne cessait d'insister sur cette vérité. Elle est aujourd'hui tout aussi valable.

René BRAICHET.

APRÈS CINQ MOIS DE DISCUSSION

Le budget français pour 1953 a été voté cette nuit par l'Assemblée nationale

Notre correspondant de Paris nous téléphone :

Par 415 voix contre 205, le budget français de 1953 a été définitivement voté cette nuit en seconde lecture.

La discussion a été longue, près de cinq mois, et elle aura coûté l'existence à un gouvernement, celui que présidait M. Pinay.

Le montant total des dépenses de l'Etat plafonne autour de 3750 milliards de francs français dont 1250 pour la défense nationale et la guerre d'Indochine. Ce chiffre colossal est en légère augmentation par rapport à 1952.

Pour le cabinet Mayer, la discussion budgétaire a été infiniment plus facile que pour M. Pinay. Cette aisance, toute relative au demeurant, tient au fait que les difficultés majeures ont été résolues par le précédent gouvernement dont il convient de rappeler que sa politique de sévère équilibre économique et financier a été reprise en charge, sans modification essentielle, par M. Mayer et ses collaborateurs.

Plus favorisé que son prédécesseur, l'actuel président du Conseil disposera, pour l'application des grandes réformes en chantier (assainissement de la Sécurité sociale et mise en œuvre de la réforme fiscale), des pouvoirs exceptionnels qui découlent des « lois-cadre », lesquelles constituent de véritables décrets-loi en miniature.

Les perspectives intérieures sont donc, on le voit, à peu près totalement dégagées pour M. Mayer qui va pouvoir se consacrer, pendant les prochaines semaines, aux questions de politique étrangère. Voyage en Grande-Bretagne, négociations franco-sarroises, réunion des nations de la « petite Europe » à Rome, le 24 février, préparation de la visite aux Etats-Unis, vont déplacer le pôle d'attraction de l'Assemblée nationale vers l'immeuble voisin du Quai d'Orsay.

M.-G. G.

La Grande-Bretagne se rapproche du continent

L'Angleterre fixe les limites de sa coopération militaire avec l'armée européenne

LONDRES, 7 (Reuter). — Un memorandum britannique a été adressé ces jours aux membres du comité intérimaire de la Communauté de défense européenne à Paris. Il contient des plans détaillés pour la jonction des forces armées britanniques avec la future armée européenne.

C'est ainsi que l'Angleterre est prête à échanger des escadrilles aériennes avec l'armée européenne envisagée.

On a appris jeudi que l'Angleterre serait prête à assumer l'instruction des forces terrestres et aériennes de la Communauté européenne de défense, si on le lui demandait. L'Angleterre pourrait également collaborer à l'établissement et à la constitution d'unités aériennes allemandes dans le cadre de la défense du continent.

Les nouvelles propositions britanniques comprennent :

1. Assistance britannique à l'armée européenne pendant la période de sa formation, à savoir aide pour l'entraînement de la nouvelle armée, participation d'officiers britanniques à l'état-major de la C.D.E. et possibilité d'opérations militaires d'entraînement avec les forces britanniques.

2. Association à long terme avec l'armée européenne : échange d'officiers supérieurs et de membres des états-majors, entraînement commun des forces britanniques et de la C.D.E. sous le commandement allié suprême, échange d'unités des forces aériennes et coordination du système de défense aérien.

Toutes ces opérations auront lieu en « consultations avec le commandement suprême allié ».

Les propositions anglaises constituent d'ailleurs la plus grande et la plus importante contribution que l'Angleterre puisse assumer dans cette communauté de défense, sans en être elle-même un membre permanent.

ECHOS DU MONDE

Les étudiants allemands pourront de nouveau se battre au sabre

La « Mensur », le duel au sabre des étudiants allemands, est de nouveau autorisée. La cinquième chambre correctionnelle de la Cour suprême fédérale, siégeant en appel à Berlin, a confirmé l'acquittement d'un étudiant, Wilfried von Studnitz, qui, accusé d'avoir participé à trois duels, avait été relaxé par le tribunal correctionnel de Gœttingen en décembre 1951.

La « Mensur » n'est pas un duel avec « armes meurtrières », a déclaré en rendant son jugement le président Sarstedt. Elle ne peut être considérée non plus comme un délit de « coups et blessures », a-t-il ajouté, les blessures qui peuvent en résulter étant couvertes par l'accord préalable des deux adversaires.

L'arrêt de la cinquième chambre correctionnelle rompt avec la jurisprudence. Elle rejoint en revanche celle du régime nazi de 1933 à 1935. Mais, ensuite, lorsque le service militaire avait été rétabli, l'Association nationale-socialiste des étudiants avait interdi la « Mensur ». « Les jeunes Allemands, avait-elle déclaré, vont avoir, comme soldats, d'autres occasions de prouver leur courage. »

DEUX MALFAITEURS DEVANT LEURS JUGES

Le procès des assassins du banquier zuricois Bannwart

Deubelbeiss prétend qu'il n'a pas voulu tuer la victime

Notre correspondant de Zurich nous écrit :

Il y aura une année le 11 février que furent arrêtés les assassins du banquier Armin Bannwart, associé de la maison Winterstein à Zurich; il s'agit d'Ernst Deubelbeiss et de Kurt Schürmann, deux gangsters de la pire espère et qui avaient semé dans la population une inquiétude voisine de la panique. Pour préparer leurs crimes, les deux hommes avaient commencé par se procurer dans l'arsenal de Höngg, où ils pénétrèrent par effraction, 15 mitraillettes et environ 10.000 cartouches qui furent transportées en lieu sûr à l'aide d'une auto volée. Mais les faits sont connus, et il semble inutile d'y revenir en détail.

D'aucuns ont trouvé que l'enquête s'est prolongée outre mesure ; or, les deux accusés ont à leur actif une série de méfaits telle qu'il aurait été impossible d'aller plus vite en besogne ; à côté des trois délits principaux — cambriolage de Höngg, assassinat du banquier Bannwart, attaque du bureau de poste de Reinach — Deubelbeiss et Schürmann ont à répondre d'une cinquantaine d'autres délits au sujet desquels il a fallu enquêter séparément dans chaque cas particulier. Mais ce qui a surtout trop fait traîner les choses au gré de quelques-uns, s'est l'attitude de Deubelbeiss. Au début, les deux hommes faisaient des aveux sur toute la ligne ; au cours de la nuit du 14 au 15 février 1952, Deubelbeiss tenta de se suicider dans sa cellule, sur quoi il se cantonna dans un silence absolu, soit pendant deux mois. Au mois d'avril, il répéta ses aveux, pour s'efforcer ensuite de faire retomber les plus lourdes charges sur son complice Schürmann ; en fin de compte, il rétracta les aveux qu'il avait faits au sujet de l'assassinat du banquier Bannwart. Au début de juillet, il fut confronté avec Schürmann; peu auparavant, il était retombé dans son mutisme, qu'il ne rompit qu'en septembre.

Deubelbeiss va se défendre

Sauf imprévu, il y a lieu de prévoir que Schürmann avouera sur toute la ligne, et il en sera de même de Deubelbeiss, sauf en ce qui concerne la mort du banquier Bannwart. Le fait est que les balles mortelles ont été tirées par Schürmann. Selon les aveux intervenus, Bannwart a été invité sous un prétexte quelconque à sortir de l'auto dans laquelle les deux complices l'avaient emmené jusqu'à la Reppich (Dietikon) après que le plan d'attaque de la banque eut avorté ; Deubelbeiss frappa Bannwart de quelques coups sur la tête à l'aide d'un chargeur, sur quoi Bannwart, les yeux toujours bandés, tenta de fuir à travers champs. Deubelbeiss eut tôt fait de le rejoindre, sur quoi il lui fit respirer de l'éther pour l'amener dans un état d'inconscience, et c'est alors que Schürmann aurait fait feu. Par la suite, Deubelbeiss a affirmé que l'intention avait été simplement de narcotiser Bannwart et qu'en déchargeant son arme, Schürmann a agi de sa propre initiative. C'est ce qui explique pourquoi, malgré des aveux et des charges accablantes, ce procès va se juger avec l'assistance du jury.

L'acte d'accusation

En résumé, l'acte d'accusation énumère les faits suivants : assassinat (homicide avec préméditation) sur la personne du banquier Bannwart, tentative d'assassinat (affaire de Reinach), vols qualifiés (Bannwart et Reinach), vols qualifiés dans plus de vingt cas pour une valeur de 19,430 francs, autres vols de moins d'importance, détériorations d'objets appartenant à des tiers, vols d'usage (véhicules à moteur) dans 19 cas, conduite de véhicules à moteur sans permis. Schürmann aura en outre à répondre d'un abus de confiance pour une somme de 3000 fr.

Les deux bandits s'étaient rencontrés en prison

Deubelbeiss est âgé de 32 ans, Schürmann est de quatre ans plus jeune. C'est dans un établissement pénitentiaire de la Suisse romande que ces deux individus apprirent à se connaître. Deubelbeiss purgeait une peine de deux ans de réclusion (1945-1947) pour vols en série ; quant à Schürmann, il subissait une peine d'une année pour avoir, armé d'une mitraillette, perpétré un attentat dans une bijouterie de Genève. Les deux compères se perdirent ensuite de vue, pour se retrouver en 1950 à Zurich ; dès ce moment, ils se mirent à préparer un « grand coup », qui était au point le 11 novembre 1951.

Ce qui a engagé Deubelbeiss et Schürmann à s'attaquer à la banque Winterstein plutôt qu'à une autre, c'est le succès du cambriolage accompli dans cette maison le 2 septembre 1950 et qui rapporta à ses auteurs quelques centaines de mille francs ; on se rappelle peut-être que les cambrioleurs appartenaient à une bande Lenc venue d'Autriche. Deubelbeiss et Schürmann espéraient renouveler les hauts faits des Autrichiens et faire si possible encore mieux.

L'enquête s'est étendue à 2000 personnes

Avant l'arrestation des gangsters, 2000 personnes ont dû présenter un alibi, et environ 2400 autos de marque allemande VW ont été contrôlées. Quant aux deux coupables, ils se sentaient ou se croyaient en sécurité, à tel point qu'ils s'étaient mis à forger de nouveaux plans. L'acte d'accusation signale, en effet, que tout au début de février 1952, une semaine après la fusillade de Reinach, les deux complices complétèrent leur équipement et leur attirail en commettant divers vols. Leur arrestation, le 11 février 1952, les surprit en pleine quiétude.

Tous deux sont défendus d'office.

J. Ld.

Alors que la situation paraît se stabiliser

La Hollande et l'Angleterre attendent avec anxiété la prochaine grande marée

Celle-ci doit avoir lieu le 14 février en Grande-Bretagne et le 16 aux Pays-Bas

Tous les efforts se portent maintenant sur le colmatage des digues

LA HAYE, 6 (A.F.P.). — La situation en Hollande, au sixième jour depuis le début des inondations, paraît se stabiliser, mais cependant tout danger n'est pas encore complètement écarté.

A l'heure actuelle, tous les efforts des équipes de sauvetage, des volontaires et des forces militaires étrangères qui se sont jointes aux forces militaires néerlandaises se consacrent au colmatage des brèches qui se sont produites dans les digues et à la consolidation de ces dernières, en prévision de la prochaine grande marée qui doit avoir lieu en Hollande le 16 février.

Tout le pays attend cette date avec une très grande anxiété, car la question se pose de savoir si les digues résisteront à un nouvel et violent assaut des flots dans les régions inondées.

Dans le village de Flessingue, situé sur l'île de Walcheren, l'eau atteint près d'un mètre de profondeur. Comme on peut le voir, elle recouvre presque les véhicules restés dans les rues.

Encore des inondations

Au cours des dernières vingt-quatre heures, ce sont encore les îles de Gœree-Overflakkees et Schouwen-Duiveland qui ont été les plus atteintes par les inondations. La plus grande partie de la population a été évacuée et celle qui reste le sera prochainement.

Seuls resteront dans les localités évacuées quelques habitants qui, en compagnie de forces militaires, participeront aux travaux de colmatage des brèches qui se sont produites dans les digues.

Le trafic sur certaines routes reprend petit à petit. Depuis hier, la Hollande, si bouleversée, essaie de revivre plus normalement. Les chemins de fer, les transports en commun, les télécommunications dans ces régions fonctionnent encore très partiellement. Les évacuations se poursuivent dans une atmosphère plus calme. Les heures de panique passées, le pays se prépare maintenant à faire le bilan de la catastrophe et pense aux plans de reconstruction des régions détruites.

Près de la moitié des brèches sont colmatées en Angleterre

LONDRES, 6 (A.F.P.). — Dans une déclaration qu'il a faite vendredi matin aux Communes sur les inondations, le ministre de l'Intérieur, sir David Maxwell Fyfe, a précisé que près de la moitié des brèches faites par la mer dans les digues de la côte orientale anglaise avaient été réparées. Il a ajouté qu'une équipe d'experts, sous la conduite du général Rolfe, responsable du pont artificiel « Mulberry Harbour » utilisé dans le débarquement de Normandie, a été envoyée pour réparer la brèche « exceptionnellement grave » de Sutto-on-Sea (Lincolnshire).

D'autre part, répondant à une question travailliste, le ministre a déclaré que les cas de pillage avaient été très rares et que les maisons évacuées étaient placées sous la garde de la police.

Il a annoncé, en outre, que des dons en vêtements continuaient à affluer en quantités considérables et qu'un premier lot de vêtements avait déjà été envoyé aux sinistrés des Pays-Bas « de la part du peuple britannique ».

Les digues de Canvey résisteront à l'assaut des marées du 14 février

LONDRES, 6 (A.F.P.). — Toutes les brèches faites par la mer dans les digues de l'île de Canvey, dans l'estuaire de la Tamise, ont été comblées de façon à pouvoir résister à l'assaut des grandes marées du 14 février, apprend-on à Londres.

LIRE AUJOURD'HUI

EN QUATRIÈME PAGE :

Les propos du sportif

EN SIXIÈME PAGE :

La voleuse

Un conte par Henri Cabaud

EN HUITIÈME PAGE :

Nouvelles de l'écran

L'interrogatoire des deux accusés

ZURICH, 6. — Longtemps avant l'ouverture des débats, vendredi matin, une foule s'était rassemblée devant le bâtiment de la Cour d'assises. Une petite partie seulement de ces gens a trouvé place dans les tribunes.

Les inculpés, qui sont en excellente santé, ont été amenés dans la salle par des agents de police qui leur retirèrent ensuite les menottes. Après la lecture de l'acte d'accusation, commença l'interrogatoire d'identité.

Ernst Deubelbeiss est né le 13 juin 1921, à Belp près de Berne. Après avoir achevé ses classes il fit un apprentissage de mécanicien et passa ses examens avec succès. Il exerça ensuite son métier dans diverses localités de la Suisse occidentale. En 1944, il commença, à Genève, une longue série de vols qu'il accomplit bientôt avec la complicité d'un communiste de ses amis. Deubelbeiss lui-même était membre du parti du travail genevois et, dans ses heures de liberté, il faisait pour lui des travaux administratifs.

Kurt Schürmann est né à Winterthour le 11 mai 1925, mais c'est à Lucerne surtout qu'il a grandi. Il faisait partie d'une famille de dix enfants. Il fut commissionnaire et garçon d'hôtel en Suisse occidentale. Ayant passé en France occupée, il tomba entre les mains des Allemands qui l'envoyèrent dans un camp de concentration. Une année après environ, il réussit à s'enfuir en Suisse. Pour se venger des Allemands qui l'avaient arrêté, il décida ensuite de s'engager dans le maquis français, mais il fut arrêté à la frontière et condamné par un tribunal militaire, en 1944, à 2 mois de prison avec sursis. Quelques semaines plus tard, il passa tout de même en France, mais fut enrôlé dans la légion étrangère et réussit bientôt à s'enfuir. A son retour, il fut condamné par la justice militaire à 6 mois d'emprisonnement.

(Lire la suite en dernières dépêches)

LES ENTRETIENS ANGLO-AMÉRICAINS

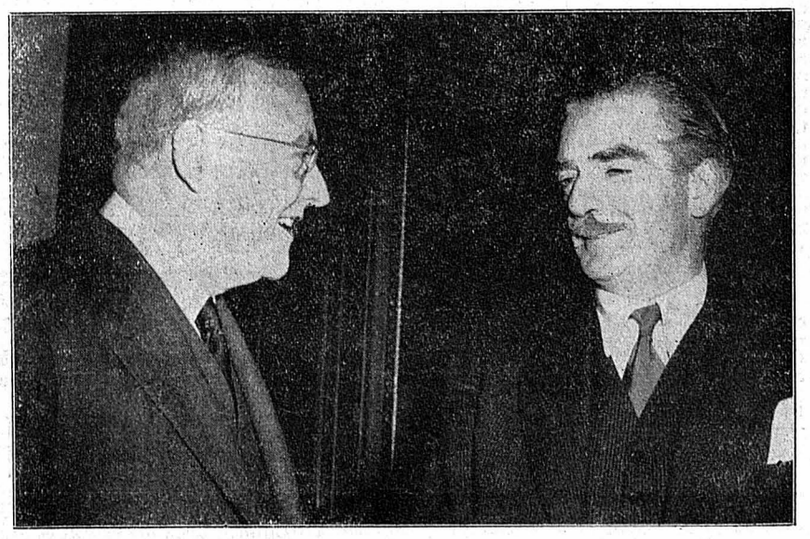

M. Foster Dulles (à gauche) en conversation avec M. Eden, chef du Foreign Office, lors des récents entretiens anglo-américains.

AVIS OFFICIELS

Recherche d'industries

Pour créer à la jeunesse de nouvelles occasions de travail dans la localité même, la commune de Lignières (Neuchâtel) accorderait différents avantages à industriel disposé à établir atelier ou fabrique dans la circonscription communale. Toutes communications sont à adresser au Conseil communal de Lignières.

IMMEUBLES

Terrain à bâtir

Je suis acheteur d'une parcelle de terrain pour une maison familiale, dans la région de Neuchâtel, la Coudre, Corcelles, Peseux. — Offres sous chffres P. 30.034 A., à Publicitas, Neuchâtel.

SOL À BÂTIR
AVEC GRÈVES

à vendre, dans la région de Grandson-Concise, environ 5000 m² magnifiquement situé, boisé et bien entretenu. Fr. 5.— le m². S'adresser par écrit sous chiffres P. 1452 à Publicitas, Lausanne.

SOL A BÂTIR

A vendre à Boudry une parcelle magnifiquement située, à proximité du tram et de la route cantonale. Eau, électricité, égouts et téléphone sur place. Ecrire sous chiffres P. 1643 N., à Publicitas, Neuchâtel.

On cherche à acheter à Neuchâtel ou dans les environs, une petite

maison familiale

avec confort. Faire offres sous chiffres P. 15308 D. à Publicitas, Delémont.

On cherche à acheter une

villa
familiale

de quatre à sept pièces. Adresser offres écrites à W. Y. 664 au bureau de la Feuille d'avis.

IMMEUBLE
à vendre à Genève

Récemment modernisé. Quartier urbain en plein développement. A verser Fr. 110.000.—. Ecrire à Case Rive 314, Genève.

On cherche à acheter ou à louer un

CHALET

ou loge dans la région les Prés-Devant - la Chenille. — Adresser offres écrites à A. C. 721 au bureau de la Feuille d'avis.

GARAGE

-atelier, dans la région, à remettre Fr. 38,000.— global. Recette 50,000 fr. l'an. Loyer 160 fr. avec appartement. — Agence Despont, Ruchonnet 41, Lausanne.

Immeubles

de tous genres sont demandés. Agence Despont, Ruchonnet 41, Lausanne.

Café-restaurant

-tea-room-dancing à remettre Fr. 100,000.— plus stock. Recettes 470,000 fr. l'an. 1er ordre. — Agence Despont, Ruchonnet 41, Lausanne.

VIGNE

à vendre, 5 ½ ouvriers, en rouge dans les Côtes de Cortaillod, 8 ans, en excellent état.

Jean-Pierre Michaud, avocat et notaire, à Colombier.

A vendre, près de la gare, un

immeuble locatif

ancien, renfermant logements et ateliers. Rapport intéressant. Adresser offres écrites à D. N. 687 au bureau de la Feuille d'avis.

TÉLÉTRANSACTIONS SA

offre à vendre

Beaux terrains à bâtir

à Corcelles, à Peseux, à Auvernier, à Marin, à Saint-Blaise, à la Coudre, à Neuchâtel.

Pour visiter, s'adresser : Télétransactions S. A. Faubourg du Lac 2

On cherche à acheter en ville un

immeuble
LOCATIF

ancien, si possible au centre. — Adresser offres écrites à C. R. 665 au bureau de la Feuille d'avis.

On offre à vendre aux Bayards

MAISON

de deux logements, avec magasin, grands dégagements, jardin et terrain, au centre du village. Se renseigner auprès de Mme Henri Binggeli, les Verrières.

A vendre

place à bâtir

ainsi qu'un grand jardin en rapport d'une contenance totale de 900 m², terrain de 1re qualité, eau sous pression, situé à 20 minutes de la gare d'Estavayer (Fribourg). Conviendrait pour retraité ou personne ayant un métier. Libre tout de suite ou pour date à convenir. Pour visiter s'adresser à Charles Lambert, jardinier, Châtillon, Broye (Fribourg).

A LOUER

Vacances toutes saisons

A louer à Mutrux sur Vaumarcus, appartement meublé de deux chambres, avec quatre lits à deux places, cuisinière à bois et électrique, chambre de bains et W.-C. — Prix par jour: 4 fr. jusqu'à quatre personnes, avec supplément de 1 fr. par personne en plus. — Ecrire à MM. Lombardot frères, Mutrux.

A louer, dans un village du Val-de-Travers, des

ATELIERS

contigus de 28 m² et 16 m² comportant installations, eau, force, lumière et chauffables, très bien éclairés. Conviendraient pour mécanique, horlogerie ou toute autre industrie, libres tout de suite.

Adresser offres écrites à B. W. 709 au bureau de la Feuille d'avis.

A échanger

pour le 24 mars, un appartement de trois chambres, salle de bains, contre un appartement de six à huit pièces et salle de bains. — Faire offres à B. L. 719 au bureau de la Feuille d'avis.

A LOUER à la rue des Moulins, pour tout de suite, un

APPARTEMENT

de cinq chambres, cuisine et dépendances, loyer mensuel Fr. 82.50. Pour tous renseignements et pour visiter s'adresser à l'Etude de MMes Clerc, notaires, 4, rue du Musée. Tél. 5 14 68.

GARAGES

pouvant servir comme entrepôts, à louer, tout de suite, à Colombier. — Tél. 6 32 24.

A louer un

appartement meublé

de cinq pièces, confort, chauffage central. Situation splendide. Quartier Evole. Adresser offres écrites à M. L. 727 au bureau de la Feuille d'avis.

A louer un

appartement

de deux pièces et cuisine avec dépendances, dans un village vaudois, au bord du lac de Neuchâtel, à retraité ou personne seule. — A la même adresse on prendrait une personne âgée avec ses meubles, en pension. — Adresser offres écrites à B. N. 654 au bureau de la Feuille d'avis.

APPARTEMENT MEUBLÉ

deux chambres, cuisine, bains, central, à louer à personnes sans enfant, tranquilles et solvables, pour fin mars. Adresser offres écrites à S. F. 686 au bureau de la Feuille d'avis.

A louer des

GARAGES

à la rue de la Côte prolongée, 40 fr. par mois. A la même adresse une CHAMBRE indépendante non meublée, pouvant servir éventuellement de dépôt ou de petit atelier. Offres sous chiffres P. 11001 A., à Publicitas, Neuchâtel.

CHAMBRES

A louer, au mois, chambres meublées, tout confort, au centre. Téléphone No 5 17 68.

A louer une jolie chambre meublée, chauffée, à personne sérieuse et tranquille. S'adresser Ecluse 6, 1er étage, tél. 5 17 79.

A louer à monsieur, dès le 15 février

belle grande chambre

au soleil, près de la gare, vue étendue. Salle de bains à disposition. S'adresser : Sablons 49, 2me étage.

PESEUX

Chambre meublée, disponible le 15 février. Rue de Corcelles 14, tél. 8 20 46.

A louer une

belle chambre

S'adresser à Mme Godat, Beaux-Arts 7.

A louer une jolie

chambre

Demander l'adresse du No 715 au bureau de la Feuille d'avis.

A louer une

chambre

Petits-Chênes 9, 1er à gauche.

Pour le 15 février une

jolie chambre

pour jeune homme. Faubourg de l'Hôpital 85, rez-de-chaussée, téléphone 5 54 08.

Secrétaire cherche une

chambre indépendante

non meublée, ou petit appartement. Adresser offres écrites à C. L. 670 au bureau de la Feuille d'avis.

A louer jusqu'au 15 avril une jolie chambre avec eau courante, en plein centre, quartier tranquille. S'adresser de 12 à 14 heures, Coq-d'Inde 10, 3me.

AU CENTRE

Brave Fribourgeois partagerait sa chambre, installation pour la radio, avec honnête jeune homme âgé de 18 à 25 ans. S'adresser à Mme Jacot-Descombes, Neubourg 23, 1er étage.

Chambre à louer, pour le 15 février. Fahys 25, 2me étage.

A louer belle

chambre indépendante

chauffée. Tél. 5 53 51.

A louer

pour le 15 février, une très jolie chambre meublée, avec vue sur le lac, tout confort, chauffage central, eau chaude, téléphone, salle de bains, avec possibilité de cuisiner. Téléphoner le soir à partir de 20 heures au 5 56 24 et dimanche toute la journée.

PENSIONS

Dame seule ou demoiselle (sérieuses), trouveraient

accueil

dans famille protestante de trois personnes, dans une maison moderne des environs de Bâle. La préférence sera donnée à une personne possédant ses meubles et disposée à aider la maîtresse de maison de santé délicate. Adresser offres écrites à O. Y. 729 au bureau de la Feuille d'avis.

DEM. A LOUER

On cherche à louer une chambre dans le quartier de Gibraltar ou aux environs, pour tout de suite. Adresser offres écrites à B. R. 726 au bureau de la Feuille d'avis.

GARAGE

Importante fabrique cherche box, dans la région de Gibraltar, Bellevaux ou aux environs. Adresser offres écrites à M. B. 705 au bureau de la Feuille d'avis.

On cherche pour l'époque du 24 mars 1953, un

appartement

de deux chambres et une cuisine. Faire offres tél. No 5 33 12.

J'offre 100 fr.

à qui me trouvera un appartement de trois pièces et cuisine, pas trop loin de la ville, même sans confort, au rez-de-chaussée. Mme Jacot, Valangines 21, tél. 5 66 58.

Vigneron marié ayant deux enfants cherche un

logement

pour tout de suite ou pour époque à convenir, de préférence à Auvernier ou à Colombier. Faire offres avec prix sous chiffres E. H. 718 au bureau de la Feuille d'avis.

On cherche à louer, région bas du Mail ou aux alentours, une

jolie chambre

S'adresser : tél. 5 28 54.

Jeune couple marié cherche un joli petit

appartement meublé

de une ou deux pièces avec cuisine, à Neuchâtel ou aux environs. — Adresser offres écrites à H. D. 660 au bureau de la Feuille d'avis.

URGENT

Couple soigneux, tranquille, sans enfants, cherche à louer maison ou appartement de quatre à six chambres, région de Boudry à Saint-Blaise, si possible, avec confort et dégagement. — Faire offres sous chiffres P. 1707 N., à Publicitas, Neuchâtel.

On cherche à louer à Neuchâtel, pour le 24 juin ou pour date à convenir, un

appartement de six à huit pièces

au centre, à l'ouest ou dans le haut de la ville. Achat de l'immeuble pas exclu. Eventuellement échange avec appartement confortable de cinq ou six pièces à proximité immédiate de la ville. Offres détaillées sous chiffres C. Z. 713 au bureau de la Feuille d'avis.

Jeune couple sans enfant cherche

appartement de deux pièces

(ou deux et demie), salle de bain, pour le 24 mars ou date à convenir. On est prié de faire les offres à X. F. 598 au bureau de la Feuille d'avis.

OFFRES D'EMPLOIS

Maison de commerce cherche pour son service externe dans le canton de Neuchâtel un

REPRÉSENTANT

travailleur et doué d'initiative.

Conditions intéressantes.

Adresser offres écrites à R. H. 725 au bureau de la Feuille d'avis.

Maison de la Suisse centrale cherche pour son service de mode une

correspondante

de langue française avec de bonnes connaissances d'allemand. Travail intéressant et varié. Entrée immédiate ou à convenir.

Faire offres avec prétentions de salaire, photographie, copies de certificats et curriculum vitae, sous chiffres 20367 à Publicitas, Olten.

Bonne maison de textiles du canton cherche un

VOYAGEUR DE COMMERCE

connaissant la branche et désirant s'adjoindre un supplément de clientèle ou désirant une clientèle pas trop importante ; région du canton de Neuchâtel et Genève. Patente et commission.

Adresser offres avec photographie, qui sera retournée, sous chiffres M.P. 717 au bureau de la Feuille d'avis.

Importante organisation économique

avec produits de premier choix

CHERCHE

pour son département cidres, liqueurs et spiritueux un

REPRÉSENTANT

pour visiter la clientèle des cantons de Vaud, Fribourg et Valais.

Nous exigeons : personne capable, avec formation commerciale et ayant de l'initiative, bien versée dans les affaires, pouvant présenter de sérieuses références.

Nous offrons : emploi bien rétribué, durable.

Les intéressés voudront bien soumettre leur offre manuscrite avec curriculum vitae, copies de certificats, indications de références, photographie et prétentions de salaire sous chiffres P. 1700 N. à Publicitas, Neuchâtel.

Une grande cidrerie de la Suisse centrale cherche un

dépositaire

pour la place de Neuchâtel.

Les personnes que cela intéresse s'adresseront sous chiffres M. 31451 Lz à Publicitas, Lucerne.

Mise au concours TT

Nous cherchons

un monteur de lignes aériennes
un monteur de lignes souterraines
un maçon

Les candidats de nationalité suisse, âgés de 28 ans au maximum, ayant une bonne instruction et terminé avec succès l'apprentissage d'un métier approprié, peuvent nous adresser leurs offres de services manuscrites accompagnées

- d'une courte biographie
- d'un acte de naissance ou d'origine
- d'un certificat de bonnes vie et mœurs
- des certificats concernant l'apprentissage et l'activité antérieure
- du livret de service militaire
- d'une photographie de passeport

jusqu'au 16 février 1953.

DIRECTION DES TÉLÉPHONES NEUCHATEL

Jeune fille

sérieuse, bonne présentation, est demandée pour le service de tea-room et magasin. Offres avec photographie, certificats, âge et prétentions à Confiserie Grisel, Léopold-Robert 25, la Chaux-de-Fonds.

NOUS ENGAGEONS :

pour notre usine de la Neuveville

un ou deux mécaniciens de précision

pour notre fabrique de décolletage La Riga S. A. à Bienne

un ou deux décolleteurs

Places stables et bien rétribuées

Faire offres écrites ou se présenter à Ernst SCHAER & Cie, Fabrique de roulements à billes, LA NEUVEVILLE

Nous cherchons un

représentant

pour visiter la clientèle particulière. Notre collaborateur ne doit pas être un vendeur formidable, mais par contre, nous exigeons de lui de l'honnêteté et du cœur à l'ouvrage. Débutants seront mis au courant par notre personnel qualifié.

Nous sommes une grande entreprise textile disposant d'une belle collection très variée, à des prix très avantageux, vendons seulement de la marchandise de qualité et attachons une grande importance à ce que les personnes achetant pour la première fois chez nous, deviennent de bons et fidèles clients.

Très belles possibilités de gain pour personnes désireuses de travailler avec énergie et tact.

Offres avec photographie, curriculum vitae sont à adresser sous chiffres M. 6178 Z., à Publicitas, Zurich 1.

Compagnie d'assurances à Bâle cherche pour son département immeubles et hypothèques, un

jeune homme

diplômé, intelligent, ayant déjà pratique du notariat ou des affaires immobilières. Place stable.

Faire offres sous chiffres D. 2864 Q. avec photographie et prétentions de salaire, à PUBLICITAS, BALE.

Importante fabrique de machines à Winterthour cherche

sténodactylographe
capable

de préférence de langue maternelle française, avec de bonnes notions de l'allemand et si possible de l'anglais.

Offres avec certificats, photographie et prétentions de salaire à adresser sous chiffres P. Z. 1084 à case postale 24095 à grande poste Winterthour.

Fabrique allemande de machines à laver

cède par contrée son intéressant programme de vente. Gros gains.

Offres sous chiffres OFA 3912 Z. à Orell Fussli-Anonces, Zurich 22.

On demande pour courant mars un

BON MANOEUVRE

pour travaux de terrassement et de bâtiment à la campagne. — Pierre Scuri, entrepreneur, Fresens (Neuchâtel).

Fabrique assez importante de la branche de

L'ALIMENTATION

cherche représentants à la commission, indépendants, bien introduits auprès des boulangers, pâtissiers, épiciers, etc., dans les cantons de Neuchâtel, Fribourg et dans le Jura bernois.

Occasion est donnée à bons représentants de s'assurer un gain accessoire intéressant.

Offres sous chiffres C. 2837 X. à Publicitas, Genève.

VENDOME WATCH

Horlogerie soignée à Corcelles (Neuchâtel)

cherche, pour entrée immédiate, travail en fabrique de préférence,

régleuses emboîteurs

Prière d'écrire ou de se présenter.

STÉNO-DACTYLO

est demandée pour travail à la demi-journée par une entreprise de la ville. Place stable. Faire offre manuscrite avec prétention de salaire et photographie.

Ecrire sous chiffres O. K. 666 au bureau de la Feuille d'avis.

On cherche un

jeune garçon

pour aider à la campagne. Bonne occasion d'apprendre l'allemand. Vie de famille. Gages suivant entente. S'adresser à famille Willi Jufer, Fischbächli, Melchnau (Berne), tél. (063) 3 83 23.

On cherche une

PERSONNE

pouvant s'occuper des devoirs d'un garçon de 15 ans, après les heures d'école. Adresser offres avec prix à J. N. 728 au bureau de la Feuille d'avis.

On cherche, pour le printemps, un

GARÇON

désirant suivre une année l'école en Suisse allemande et aider à la campagne. Offres à Fritz Moser, Lüterswil (Soleure).

Personne de confiance

sachant cuisiner

est demandée quelques heures par jour, pour un ménage très soigné. Bons gages selon entente. Adresser offres écrites à P. S. 707 au bureau de la Feuille d'avis.

Commissionnaire

Jeune garçon hors des écoles est cherché pour avril à la

librairie Payot

Sommelières

connaissant bien la restauration sont cherchées pour entrée tout de suite ou pour date à convenir. Faire offres avec photographie et certificats. — Restaurant Bock, Lausannne.

On cherche pour le printemps une

jeune fille

hors des écoles et aimant les enfants, dans une bonne maison privée à la campagne. Gages 70 fr. Offres à Mme V. Escher-Fahrni, Rothrist près d'Olten.

On demande pour entrée immédiate ou à convenir un

GARÇON

de 15 à 16 ans, intelligent, sérieux et de toute confiance comme garçon de course et pour des travaux de bureau faciles. En cas de convenance, possibilité de faire un apprentissage dès le printemps 1954. Faire offre manuscrite en indiquant références, prétentions de salaire et joindre certificats d'école sous chiffres P 1616 N à Publicitas, Neuchâtel.

Etablie depuis douze ans, une fabrique de la branche des produits alimentaires cherche, pour ouverture de nouveaux champs de travail, plusieurs

représentants (es)

NOUS OFFRONS : après un bref temps d'essai, fixe Fr. 500.—, frais journaliers, frais de train, maladie et vacances payées, assurance accidents; plus tard rente vieillesse. Rayon bien déterminé. Visite aux ménagères. Place stable.

NOUS DEMANDONS : collaborateurs travailleurs, ayant bon caractère, endurance, bonne réputation. Des débutants peuvent aussi s'annoncer, car nous formons soigneusement chaque collaborateur et l'introduisons.

Les offres sont à adresser sous chiffres S. 2495 Y., à Publicitas, Berne.

La Fabrique suisse de ressorts d'horlogerie S. A., Peseux, cherche pour son département industriel, pour entrée immédiate ou à convenir, un

jeune mécanicien

habile et consciencieux et cherchant une place stable. Faire offres ou se présenter.

Importante maison cherche un

1er VENDEUR

connaissant bien la branche textile. Capable de diriger du personnel et faisant preuve d'initiative. Situation d'avenir et bien rétribuée. Faire offres avec photographie, références sous chiffres V. D. 710 au bureau de la Feuille d'avis.

Acquisiteurs

sont demandés en toutes régions du canton, pour branche nouvelle, sans concurrence. — Situation principale ou accessoire. Ecrire sous chiffres P. 1660 N., à Publicitas, Neuchâtel.

Institut de jeunes gens cherche, pour le 20 avril 1953, des

PROFESSEURS

internes, si possible jeunes et sportifs

a) **mathématiques - sciences ;**
b) langues (modernes et latin).

Offres détaillées (nourris, logés, blanchis) sous chiffres P. K. 31131 L., à Publicitas, Lausanne.

NOUS CHERCHONS

pour entrée immédiate ou pour date à convenir :

Contrôleurs d'outillage
Mécaniciens-outilleurs
Mécaniciens de précision

Tous les candidats doivent avoir quelques années de pratique. Prière d'adresser offres écrites, avec copies de certificats, ou se présenter.

FAVAG Fabrique d'appareils électriques S. A. Neuchâtel

On demande une

sommelière

de confiance. Vie de famille, bon gain. Entrée tout de suite ou à convenir. Café du Crêt, les Verrières (Neuchâtel), tél. (038) 9 33 18.

On cherche un

GARÇON

de 16 à 17 ans, sérieux et de confiance, pour porter le lait et effectuer de petits travaux, du 1er mars au 15 avril. Nourri et logé. Gages à convenir. S'adresser à la laiterie E. Stotzer, Colombier, tél. 6 32 46.

On cherche dans une pension deux

jeunes filles

sachant travailler. Adresser offres écrites à T. Z. 720 au bureau de la Feuille d'avis.

On cherche un jeune homme, hors des écoles, propre et poli, comme

garçon de courses

et pour aider dans l'exploitation. Nourri et logé, vie de famille. Entrée mars-avril. S'adresser à Paul Scheuermeyer, Gartenbau, Zofingue (Argovie).

Bureau de la ville cherche

débutante ou apprentie

Faire offres détaillées sous chiffres P 1497 N à Publicitas, Neuchâtel.

Lire la suite des annonces classées en 9me page.

POUR 100 FR. SEULEMENT D'ACOMPTE UN SUPERBE MOBILIER

COMPRENANT :

BELLE CHAMBRE A COUCHER, 6 pièces, avec très bonne literie complète, matelas ressorts, les duvets édredon.

SUPERBE STUDIO recouvert en joli tissu : 1 couch, 2 fauteuils, 1 guéridon et 1 table radio — et la cuisine — **mobilier de 32 pièces.** Nous vous recommandons nos mobiliers :

MOBILIERS	1	A	B	C	D
	2450.-	2890.-	3090.-	3190.-	3560.-
Par mois	66.–	78.–	82.–	84.–	98.–

Jolie salle à manger noyer Fr. 590.- à partir de Fr. 15.- par mois

Joli studio en très beau tissu Fr. 580.- à partir de Fr. 15.- par mois

Nos meubles sont livrables immédiatement. — Visitez nos grandes expositions. — Nous payons le déplacement. — Auto à disposition. Livraisons franco gare toute la Suisse.

Notre nouveau catalogue gratuit vous est adressé immédiatement en utilisant le coupon ci-dessous.

CREDO-MOB
E. GLOCKNER, PESEUX
NEUCHATEL
Tél. (038) 8 16 73
ou 8 17 37

Nom .....
Prénom .....
Localité .....
Rue .....
Canton .....

sont livrées rapidement par

Vuilliomenet & Cie S.A.
INSTALLATIONS ELECTRIQUES NEUCHATEL

A vendre

LUSTRE

et appliques Louis XV, en bronze, avec cristaux et une chaise Louis XIII antique. — S'adresser : Seyon 25, 3me à gauche.

VARICES

Bas première qualité avec ou sans caoutchouc, depuis 10 fr. 50 le bas. Envoi à choix. Indiquer le tour du mollet. R. MICHEL, spécialiste, Mercerie 3, Lausanne.

olivetti

TOKO 135

Qui fart au TOKO, farte comme il faut

Skigliss et Toko de Tobler + Co. Altstätten

Soignez vos pieds

en confiant l'exécution de vos

supports plantaires

au bandagiste - orthopédiste professionnel. Chaque support est établi individuellement selon la conformation de votre pied. Rien de commun avec les anciennes méthodes et supports terminés de série.

Reber
bandagiste - Tél. 5 14 52
NEUCHATEL
Saint-Maurice 7

MAGNIFIQUE CHOIX

de COUVRE-LITS
COUVERTURES DE LAINE
DUVETS - TRAVERSINS - OREILLERS

Prix avantageux

VOYEZ NOS VITRINES

A la maison spécialisée

AUCYGNE C. Buser fils

Faubourg du Lac 1 - Tél. 5 26 46
NEUCHATEL

ESTOMAC LEGER = CŒUR LEGER...

Pour rester frais et dispos, pour bien travailler en gardant le sourire,

prenez un aliment qui vous procure l'énergie nécessaire à votre occupation et qui, en outre, soit facile à digérer!... Cet aliment, c'est l'excellent

réputé depuis 1877

ZWIEBACK HUG

Linge éponge	Lavettes	Essuie-mains	Linge de cuisine
jolie qualité	qualité serrée	mi-fil et pur fil coton	mi-fil et pur fil liteaux et carreaux rouge et bleu
depuis . . . 1.90	depuis . -.40	depuis . -.95	depuis . . . 1.75

BLANC

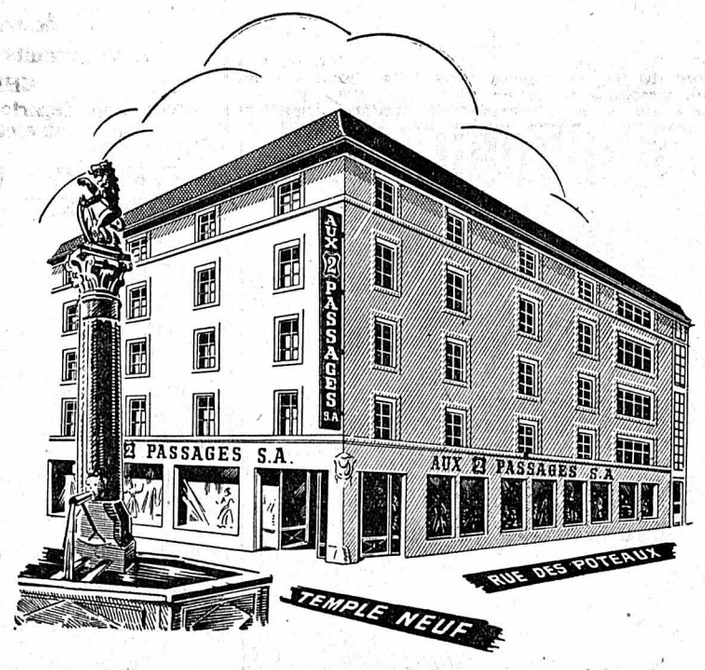

Profitez de nos prix vraiment avantageux et de nos superbes qualités

Fourre de duvet basin, très belle qualité grandeur 135/170 cm. depuis	16.90
Traversins basin grandeur 60/100 cm.	6.95
Taies d'oreillers unies et brodées grandeur 60/60 cm. depuis	3.95
Draps écrus double chaine, bonne qualité, 170/250 cm. depuis	9.75
Draps blanchis double chaine, superbe qualité grandeur 170/260 cm. depuis	13.90
Draps brodés richement garnis grandeur 170/260 cm. depuis	15.90
Toile écrue pour drap, pur coton, double chaine, bonne qualité solide, le mètre	3.45
Toile blanchie pour drap, pur coton, double chaine, très belle qualité . . . le mètre	4.75

AUX 2 PASSAGES

NEUCHATEL S. A.

TEMPLE-NEUF — RUE DES POTEAUX

OCCASIONS

Revisées à l'état de neuf pompes à sulfater, comprenant une pompe «Fortuna» avec brouette, trois pompes « Senior », une pompe «Viva-Supra» à pression; un fourneau «Granum» IIa 200 m³ ; 75 m. grillage simple torsion, «galvanisé », hauteur 1000 mailles 50/50 mm., fil de 2.2 mm.; une forge portative, un lot de fenêtres et portes. — P. Pierrehumbert, Saint-Blaise, atelier de serrurerie. Station Service Birchmeier. Tél. 7 55 08.

MOULES fraîches
au magasin
LEHNHERR
FRÈRES

TRICOTEZ

120 fois plus vite avec

RAPIDEX

Il tricote automatiquement à l'endroit, à l'envers et en rond, ainsi qu'une quantité infinie de dessins. Il tricote toutes les laines et possède 320 mailles.

LE PLUS RAPIDE
LE PLUS SIMPLE
LE MOINS CHER

Appareil dès 295 fr.

Pour tous renseignements ou démonstrations à domicile

Rapidex, Neuchâtel
Crêt-Taconnet 15

OCCASIONS

Bureau ministre, tourne-disques, gramophone portatif, parc, chaises d'enfant, cuisinière, armoires, tables à ouvrage, commodes ; enclume ; bahuts, canapés, chaises. Marcelle REMY, Passage Neubourg, tél. 5 12 43.

A vendre un

lit d'enfant

en mélèze, 70 x 140 cm., matelas refait à neuf. — Tél. 5 34 17.

Beau choix de CARTES DE VISITE à l'imprimerie de ce journal

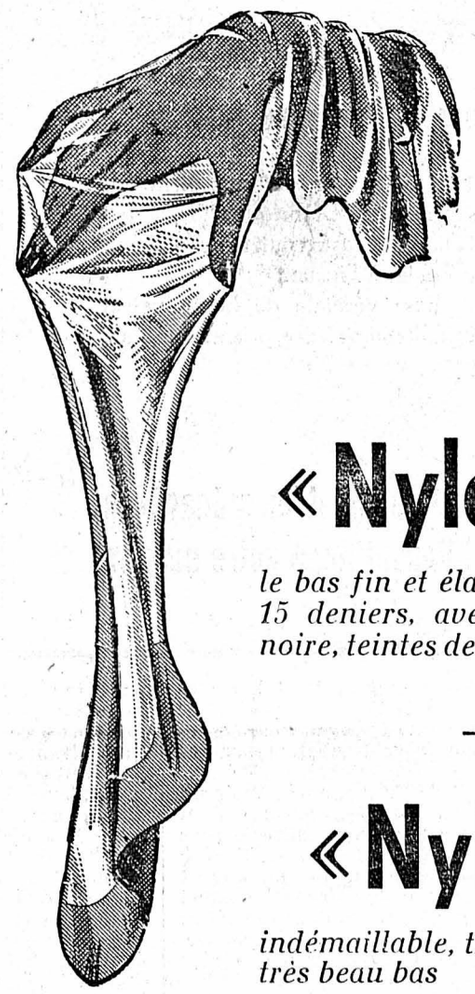

2 BAS AVANTAGEUX !

«Nylon-Viking»

le bas fin et élastique en 54 gauges 15 deniers, avec ou sans couture noire, teintes de saison

seulement **3.95**

«Nylon-Filet»

indémaillable, très fin et souple, un très beau bas

qui ne coûte que **4.90**

Grands Magasins
AU SANS RIVAL
Maison d'ancienne renommée NEUCHÂTEL

NEUCHATEL

Pour les soirées !
Pour le théâtre !

UN SPLENDIDE CHOIX DE

Robes cocktails

en façonné broché
au choix

69.- 59.- 49.-

Chics robes du soir

coupés dans des ravissants façonnés, poult-de-soie, tulle, etc.

169.- 139.- 110.- 89.- 59.-

Nos superbes Blouses de soie

en façonné, dentelles organza, velours chiffon

49.- 39.50 24.50 19.50

AU LOUVRE
La Nouveauté S.A.
NEUCHÂTEL

TROUBLES CIRCULATOIRES ?
JAMBES ET PIEDS FROIDS ?

CIRCULAN

Efficace contre : artériosclérose, hypertension artérielle, palpitations du cœur fréquentes, vertiges, migraines, bouffées de chaleur, troubles de l'âge critique (fatigue, pâleur, nervosité) hémorroïdes, varices, jambes enflées, mains, bras, jambes et pieds froids et engourdis — Extrait de plantes — 1/1 CURE, Fr. 20.55 — CURE moyenne, Fr. 11.20 — Chez votre pharmacien et droguiste

CURE Fr. 20.55

Fr. 20,000.- de PRIX

Concours pour adultes

Contre chaque carnet de Fr. 5.— ou de Fr. 10.— présenté à l'encaissement du 20 janvier au 19 février 1953, il sera remis gratuitement une carte de participation à ce concours doté de Fr. 10,000.— de prix.

Concours pour la jeunesse

Contre chaque carnet rose de Fr. 5.— présenté à l'encaissement du 20 janvier au 19 février 1953 (dont un exemplaire a été expédié à chaque enfant de 7 à 15 ans), il sera remis gratuitement une carte de participation à ce concours doté de Fr. 10,000.— de prix.

Pour plus de détails, consultez les 2 affiches chez tous nos adhérents
SERVICE D'ESCOMPTE NEUCHATELOIS & JURASSIEN.

le nouveau condiment de la cuisine moderne!

la tablette de 6 cubes 25 ct. En gobelets, le même produit s'appelle «Aromate culinaire». 150 g, fr. 1.85. Pratique pour saupoudrer selon goût.

Assaisonnent tous les mets, les sauces, les salades, les légumes.

Les cubes culinaires Knorr présentent 6 gros avantages:

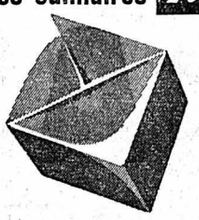

1. Une richesse aromatique étonnante
2. «sans goût de fabrique».
3. N'altèrent pas la couleur des aliments
4. Solubles à l'instant
5. A base végétale de haute valeur
6. Qualité supérieure, prix avantageux.

Les cubes culinaires Knorr enthousiasment les ménagères!
Faites-en aussi l'essai dans votre cuisine!

Le linoléum

doit être posé par un spécialiste

Demandez

MEYSTRE & Cie
St-MAURICE 2 NEUCHÂTEL

A enlever tout de suite

une salle à manger, soit un buffet de service, un divan, une table et quatre chaises,
un piano,
un bureau secrétaire,
deux régulateurs,
une pendule,
un potager à bois,
un tour complet de mécanicien,
une couveuse électrique,
un vélo de dame,
un vélo d'homme,
le tout usagé mais en bon état. Demander l'adresse du No 667 au bureau de la Feuille d'avis et pour visiter : samedi après-midi 7 février 1953.

Magasins Meier

Bolets secs

le sachet de 50 g.

Fr. 1.60

MEIER ALIMENTATION S.A.

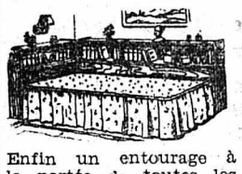

Enfin un entourage à la portée de toutes les bourses.
Son prix : Fr. **148.–**
Seulement chez
Meubles G. Meyer

MERLANS

très avantageux pour rôtir
Fr. 1.50 le ½ kg.

LEHNHERR FRÈRES

BATEAU

A vendre un magnifique petit canot avec motogodille 5 CV. —Adresser offres écrites à O. L. 685 au bureau de la Feuille d'avis.

Tous les disques de gramophone aux meilleures conditions

Jeanneret
MUSIQUE
Seyon 28

A vendre une

scie à ruban

d'occasion, marque «Lassueur» avec ou sans moteur, volant 60 cm. de diamètre, prix avantageux. — A. Meyer, fabrique de lampes, Cormondrèche, tél. 8 15 30.

Je livre

FUMIER

franco domicile, au comptant. F. Imhof, Montmollin. Tél. 8 12 52.

LES PROPOS DU SPORTIF

Sage refus

Les électeurs de la ville de Zurich ont refusé, dimanche, que leur municipalité consacre quelques millions à la construction d'un stade (octogonal, je vous prie) d'une capacité de 60,000 spectateurs, sauf erreur. Il y a quelques mois, les citoyens bâlois avaient adopté la même attitude. Vous vous étonnerez, peut-être, qu'un tel refus soit qualifié de sage, dans une chronique sportive. Vous êtes surpris que j'approuve les citoyens bâlois et zuricois, alors qu'ici même j'ai soutenu, l'année dernière, le crédit que la ville de Neuchâtel se proposait de consacrer à l'amélioration des installations de la patinoire de Monruz.

Je ne pense pas être en contradiction avec moi-même. Les deux projets étaient essentiellement différents. Et cette différence ne provient pas de l'écart entre le montant des crédits, car, quelques millions pour Zurich, n'ont guère plus d'importance que quelques centaines de milliers de francs pour Neuchâtel.

La différence réside dans la nécessité des installations projetées. La patinoire de Monruz ne répondait plus aux conditions actuelles et normales. Neuchâtel, qui peut s'enorgueillir de posséder une piste artificielle, se devait d'avoir des installations qui permissent un usage rationnel de sa patinoire.

Quant au projet zuricois d'un stade de 60,000 spectateurs, il était dicté par des conditions passagères : l'organisation des championnats du monde de football en 1954. S'il est possible, voire certain, que quelques matches de ces championnats attireront des dizaines de milliers de spectateurs, il n'y aura plus, dans la suite, que de rares occasions qui justifieraient un stade d'une telle importance. Il ne valait objectivement pas la peine d'investir plusieurs millions de francs dans une entreprise dont l'éventuelle nécessité ne se ferait sentir qu'une ou deux fois par an, au maximum, et qui entraînerait des frais d'entretien élevés.

Les citoyens bâlois et zuricois ont fait preuve d'un réel souci d'objectivité. Le « panem et circenses » des Romains n'est heureusement pas encore la devise de la majorité des citoyens.

C. C.

CARNET DU JOUR

SAMEDI

Université (Aula) : 17 h., Telemann. Une heure musicale par l'Orchestre de chambre cantonal.

Cinémas

Palace : 14 h. 30 et 20 h. 15, Manon des sources. 17 h. 30, Le signe de Zorro.
Théâtre : 20 h. 30, La montagne rouge.
Rex : 15 h. et 20 h. 30, Tire-au-flanc. 17 h. 30, Le film de Dubout.
Studio : 14 h. 45, 17 h. 30 et 20 h. 30, Le petit monde de Don Camillo.
Apollo : 15 et 20 h. 30, Appel d'un inconnu. 17 h. 30, Marius.

DIMANCHE

Temple du bas : 17 h., concert de l'Orchestre de chambre de Neuchâtel.

Cinémas

Palace : 14 h. 30 et 20 h. 15, Manon des sources. 17 h. 30, Le signe de Zorro.
Théâtre : 15 h. et 20 h. 30, La montagne rouge.
Rex : 15 h. et 20 h. 30, Tire-au-flanc. 17 h. 30, Le film de Dubout.
Studio : 14 h. 45, 17 h. 30 et 20 h. 30, Le petit monde de Don Camillo.
Apollo : 15 h. et 20 h. 30, Appel d'un inconnu. 17 h. 30, Marius.

Télé-siège GSTAAD

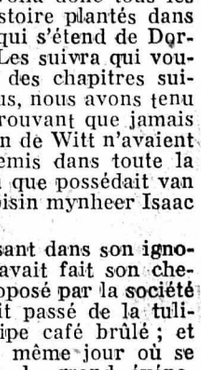

Wasserngrat

Piste toujours bonne

Restaurant bon comme toujours !
Parc pour autos
Téléphone (030) 9 45 00

Les championnats du monde de patinage artistique débutent demain à Davos

Chaque année, des championnats nationaux départagent les concurrents toujours plus nombreux qui aspirent aux titres mondiaux. Davos accueillera, la semaine prochaine, les as du patinage de chaque pays.

Un grand point interrogatif est posé pour ces championnats du monde. Dick Button, Jacqueline Dubief sont passés professionnels, tout comme l'a fait précédemment la sympathique Barbara Ann Scott. Le couple Kennedy s'est retiré et Jeannette Altwegg, championne olympique 1952, est devenue institutrice au village Pestalozzi.

Donc, tous les premiers titres sont vacants. Et la course des jeunes est ouverte. Si nos compatriotes «individuels» ont peu de chance pour les premières places, tous les espoirs sont permis à nos représentants en couple : Sylvia et Michel Grandjean. N'ayant pas pu participer aux championnats d'Europe pour les raisons que l'on sait, les sympathiques Neuchâtelois mettront tout en œuvre pour décrocher le titre mondial. Leurs principaux adversaires sont les Wicks, le couple champion du Canada.

R. J.

Les Neuchâtelois Sylvie et Michel Grandjean, champions suisses, se mesurent dès demain pour le titre mondial.

BOXE

Roger Cuche devient champion suisse pour la deuxième fois

Le comité directeur de la Fédération suisse de boxe, réuni à Genève en séance extraordinaire, a examiné le cas des frères Roger et Francis Cuche, tous deux finalistes du championnat suisse, dans la catégorie des poids légers.

Considérant d'une part que le règlement international interdit à deux frères de combattre l'un contre l'autre dans un match officiel, considérant d'autre part que Francis Cuche se désiste en faveur de son frère aîné, la F.S.B. a pris la seule décision qui s'imposait en l'occurrence, soit celle de décerner le titre de champion suisse à Roger Cuche. Ce titre lui sera remis officiellement lors des finales à la Chaux-de-Fonds.

ÉTAT DE LA NEIGE

AUX CHAMPS DE SKI

du 6 février 1953, à 8 heures

Alt.	STATIONS	Haut. de la neige cm.	Conditions de la neige
	Oberland bernois		
1960	Adelboden	100	fraîche
1619	Grindelwald	+100	»
1930	Gstaad	+100	bonne
2064	Petite-Scheidegg	+100	poudreuse
1938	Murren	+200	»
1930	Saanenmöser	+100	»
1880	Wengen	+100	fraîche
	Grisons		
2150	Arosa	+100	poudreuse
2550	Davos	+100	»
2500	Saint-Moritz	+100	»
	Jura		
1293	Chasseral	+100	fraîche
1340	Moron	80	»
1300	Sainte-Croix	+100	poudreuse
1425	Tête-de-Ran	100	»
	Vaud-Valais		
1400	Château-d'Oex	100	poudreuse
1450	Lac Noir-Berra	+100	»
1680	Les Diablerets	+100	»
1800	Montana-Crans	+200	»
1850	Villars-Chesières	+200	»
2200	Zermatt	100	»

APÉRITIF PICON APPRÉCIÉ DEPUIS 1837

ESCRIME

A la Salle Bussière

Les brassards de janvier disputés à la Salle Bussière ont donné les résultats suivants :

Fleuret : 1. André Méautis, 5 victoires, 7 touchés ; 2. Charles Treyvaud, 4-17 ; 3. André Pfaff, 3-19 ; 4. Jean Pfaff, 2-20 ; 5. Mme May Keusch, 1-19 ; 6. Claude Lerch, 0-25.

Epée : 1. André Berthoud, 5 victoires ; 2. Willy Haag, 4 ; 3. André Pfaff, 3 ; 4. Charles Treyvaud, 2 ; 5. Jean-Pierre Rossier, 1 ; 6. Jean Pfaff, 0.

Calendrier sportif du week-end

HOCKEY SUR GLACE

Davos - Lausanne
Grasshoppers - Bâle
Arosa - Young Sprinters
Viège - Ambri-Piotta

FOOTBALL

Cantonal - Grasshoppers

BOBSLEIGH

Championnat romand de bob à quatre, à la Chaux-de-Fonds.

PATINAGE

Championnats du monde à l'artistique, à Davos.

SKI

Course de fond au Mont-Soleil.
Course du Pragel, à Glaris.
Derby de Chaumont.

Il n'y a qu'une

PHOSPHATINE

(marque déposée)

LA PHOSPHATINE FALIÈRES

Deux qualités : avec cacao - sans cacao

FEUILLETON de la «Feuille d'avis de Neuchâtel»

LA TULIPE NOIRE

par ALEXANDRE DUMAS 15

Jamais valet n'y avait mis un pied audacieux, comme eût dit le grand Racine, qui florissait à cette époque. Cornélius n'y laissait pénétrer que le balai inoffensif d'une vieille servante frisonne, sa nourrice, laquelle, depuis que Cornélius s'était voué au culte des tulipes, n'osait plus mettre d'oignons dans les ragoûts, de peur d'éplucher et d'assaisonner le cœur de son nourrisson.

Aussi, à ce seul mot *séchoir*, les valets qui portaient les flambeaux s'écartèrent-ils respectueusement. Cornélius prit les bougies de la main du premier et précéda son parrain dans la chambre.

Ajoutons à ce que nous venons de dire que le séchoir était ce même cabinet vitré dans lequel Boxtel braquait incessamment son télescope.

L'envieux était plus que jamais à son poste.

Il vit d'abord s'éclairer les murs et les vitrages.

Puis deux ombres apparurent.

L'une d'elles, grande, majestueuse, sévère, s'assit près de la table où Cornélius avait déposé le flambeau.

Dans cette ombre, Boxtel reconnut le pâle visage de Corneille de Witt, dont les longs cheveux noirs séparés au front tombaient sur ses épaules.

Le Ruart de Pulten, après avoir dit à Cornélius quelques paroles dont l'envieux ne put comprendre le sens au mouvement de ses lèvres, tira de sa poitrine et lui tendit un paquet blanc soigneusement cacheté, paquet que Boxtel, à la façon dont Cornélius le prit et le déposa dans une armoire, supposa être des papiers de la plus grande importance.

Il avait d'abord pensé que ce paquet précieux renfermait quelques cayeux nouvellement venus de Bengale ou de Ceylan ; mais il avait réfléchi bien vite que Corneille cultivait peu les tulipes et ne s'occupait guère que de l'homme, mauvaise plante bien moins agréable à voir et surtout bien plus difficile à faire fleurir.

Il en revint donc à cette idée que ce paquet contenait purement et simplement des papiers, et que ces papiers renfermaient de la politique.

Mais pourquoi des papiers renfermant de la politique à Cornélius, qui non seulement était, mais se vantait d'être entièrement étranger à cette science, bien autrement obscure, à son avis, que la chimie et même que l'alchimie ?

C'était un dépôt sans doute que Corneille, déjà menacé par l'impopularité dont commençaient à l'honorer ses compatriotes, remettait à son filleul van Baerle, et la chose était d'autant plus adroite de la part du Ruart que certes ce n'était pas chez Cornélius, étranger à toute intrigue, que l'on irait poursuivre ce dépôt.

D'ailleurs, si le paquet eût contenu des cayeux, Boxtel connaissait son voisin, Cornélius n'y eût pas tenu, et il eût à l'instant même apprécié, en l'étudiant en amateur, la valeur des présents qu'il recevait.

Tout au contraire, Cornélius avait respectueusement reçu le dépôt des mains du Ruart, et l'avait, respectueusement toujours, mis dans un tiroir, le poussant au fond, d'abord sans doute pour qu'il ne fût point vu, ensuite pour qu'il ne prît pas une trop grande partie de la place réservée à ses oignons.

Le paquet dans le tiroir, Corneille de Witt se leva, serra les mains de son filleul et s'achemina vers la porte.

Cornélius saisit vivement le flambeau et s'élança pour passer le premier et l'éclairer convenablement.

Alors la lumière s'éteignit insensiblement dans le cabinet vitré pour aller reparaître dans l'escalier, puis sous le vestibule, et enfin dans la rue, encore encombrée de gens qui voulaient voir le Ruart remonter en carrosse.

L'envieux ne s'était point trompé dans ses suppositions. Le dépôt remis par le Ruart à son filleul, et soigneusement serré par celui-ci, c'était la correspondance de Jean avec M. de Louvois.

Seulement ce dépôt était confié, comme l'avait dit Corneille à son frère, sans que Corneille le moins du monde en eût laissé soupçonner l'importance politique à son filleul.

La seule recommandation qu'il lui eût faite était de ne rendre ce dépôt qu'à lui, sur un mot de lui, quelle que fût la personne qui vînt le réclamer.

Et Cornélius, comme nous l'avons vu, avait enfermé le dépôt dans l'armoire aux cayeux rares.

Puis, le Ruart parti, le bruit et les feux éteints, notre homme n'avait plus songé à ce paquet, auquel au contraire songeait fort Boxtel, qui, pareil au pilote habile, voyait dans ce paquet le nuage lointain et imperceptible qui grandira en marchant, et qui renferme l'orage.

Et maintenant, voilà donc tous les jalons de notre histoire plantés dans cette grasse terre qui s'étend de Dordrecht à la Haye. Les suivra qui voudra, dans l'avenir des chapitres suivants ; quant à nous, nous avons tenu notre parole, en prouvant que jamais ni Corneille ni Jean de Witt n'avaient eu si féroces ennemis dans toute la Hollande que celui que possédait van Baerle dans son voisin mynheer Isaac Boxtel.

Toutefois, florissant dans son ignorance, le tulipier avait fait son chemin vers le but proposé par la société de Harlem, il avait passé de la tulipe bistre à la tulipe café brûlé ; et revenant à lui, ce même jour où se passait à la Haye le grand événement que nous avons raconté, nous allons le retrouver vers une heure de l'après-midi, enlevant de sa plate-bande les oignons, infructueux encore, d'une semence de tulipes café brûlé, tulipes dont la floraison avortée jusque-là était fixée au printemps de l'année 1673, et qui ne pouvaient manquer de donner la grande tulipe noire demandée par la société de Harlem.

Le 20 août 1672, à une heure de l'après-midi, Cornélius était donc dans son séchoir, les pieds sur la barre de sa table, les coudes sur le tapis, considérant avec délices trois cayeux qu'il venait de détacher de son oignon : cayeux purs, parfaits, intacts, principes inappréciables d'un des plus merveilleux produits de la science et de la nature, unis dans cette combinaison dont la réussite devait illustrer à jamais le nom de Cornélius van Baerle.

«Je trouverai la grande tulipe noire, disait à part lui Cornélius, tout en détachant ses cayeux. Je toucherai les cent mille florins du prix proposé. Je les distribuerai aux pauvres de Dordrecht ; de cette façon, la haine que tout riche inspire dans les guerres civiles s'apaisera, et je pourrai, sans rien craindre des républicains ou des orangistes, continuer de tenir mes plates-bandes en somptueux état. Je ne craindrai pas non plus qu'un jour d'émeute, les boutiquiers de Dordrecht et les mariniers du port viennent arracher mes oignons pour nourrir leurs familles, comme ils m'en menacent tout bas parfois, quand il leur revient que j'ai acheté un oignon deux ou trois cents florins. C'est résolu, je donnerai donc aux pauvres les cent mille florins du prix de Harlem.

«Quoique...»

Et à ce «quoique», Cornélius van Baerle fit une pause et soupira.

«Quoique, continua-t-il, c'eût été une bien douce dépense que celle de ces cent mille florins appliqués à l'agrandissement de mon parterre ou même à un voyage dans l'Orient, patrie des belles fleurs.»

Mais hélas ! il ne faut plus penser à tout cela ; mousquets, drapeaux, tambours et proclamations, voilà ce qui domine la situation en ce moment !

Van Baerle leva les yeux au ciel et poussa un soupir.

Puis, ramenant son regard vers ses oignons, qui dans son esprit passaient bien avant ces mousquets, ces tambours, ces drapeaux et ces proclamations, toutes choses propres seulement à troubler l'esprit d'un honnête homme :

«Voilà cependant de bien jolis cayeux, dit-il ; comme ils sont lisses, comme ils sont bien faits, comme ils ont cet air mélancolique qui promet le noir d'ébène à ma tulipe ! Sur leur peau les veines de circulation ne paraissent même pas à l'œil nu. Oh ! certes, pas une tache ne gâtera la robe de deuil de la fleur qui me devra le jour.

(A suivre)

BLANC

des bonnes qualités éprouvées

des prix étudiés

DRAP DE LIT

en pur coton écru double chaîne, 160 × 250 cm. à **7.50**

DRAP DE LIT

en pur coton écru, double chaîne, très bonne qualité d'usage

162 × 250 cm. à **7.90**

180 × 250 cm. à **9.80**

DRAP DE LIT

en pur coton blanchi, double chaîne, article solide et durable

160 × 250 cm. **10.90**

170 × 250 cm. **12.80**

180 × 250 cm. **13.90**

DRAP DE LIT

coton blanchi, qualité double chaîne super, garni en cordon brodé, ou jour échelle

grandeur environ 170 × 250 cm. à **13.90**

taie avec volant assorti à **5.90**

DRAP DE LIT

coton blanchi, très bonne qualité, double chaîne, garni bourdon et riche broderie de Saint-Gall

grandeur environ 170 × 250 cm. **14.90**

taie assortie 60 × 60 cm. **5.90**

DRAP DE LIT

coton blanchi, d'une superbe qualité, double chaîne, garni d'une fine broderie de Saint-Gall

grandeur environ 170 × 250 cm. à **22.50**

taie avec volant assortie à **8.90**

DRAP DE LIT

en très beau mi-fil, qualité retors, avec jours Venise

grandeur 180 × 250 cm. à **29.80**

taie avec volant assortie à **12.90**

GARNITURE EN BASIN

dessins à rayures, superbe qualité durable

taie 65 × 65 cm. **3.90**

traversin 65 × 90 cm. **4.90**

fourre de duvet 135 × 170 cm. **14.90**

la garniture de 3 pièces à **23.50**

Pour votre trousseau profitez de ces belles et bonnes qualités à des prix très avantageux

Grands Magasins

AU SANS RIVAL

Maison d'ancienne renommée NEUCHÂTEL

DES OCCASIONS

à saisir...

Ne manquez pas cette

OFFRE SANS PAREILLE

MEUBLES LOUP

met en vente un magnifique choix de meubles d'occasion, soit :

2 belles chambres à coucher modernes à deux lits. Bois : noyer et bouleau de Finlande avec matelas crin animal blond.

3 salles à manger modernes avec buffet combi, table à allonges et 6 chaises rembourrées.

5 studios modernes avec couche, 2 fauteuils et une petite table. Plusieurs divans-couches modernes avec entourage, ainsi que fauteuils modernes. Tapis, milieux de salon, entourages de lit, etc.

1 salon Louis XV: 10 pièces, beau bois noyer rénové, tissu neuf, pour Fr. 1200.—.

1 commode Louis-Philippe rénovée à Fr. 230.—.

1 petit canapé ancien à Fr. 100.— Plusieurs petites tables de style ou anciennes de Fr. 100.— à Fr. 150.—.

1 table bernoise.

1 canapé Louis XV à Fr. 250.—.

1 bois de lit Louis XV à Fr. 120.—. ainsi que de nombreux et splendides entourages de divan, fauteuils, tables à allonges et chaises, tables studio, buffets de service, bureaux, lits une et deux places, chambres à coucher à un ou deux lits, salles à manger, armoires, commodes, secrétaires, divans, canapés, cuisinières à gaz et électriques, coffres-forts.

Grande facilité de paiement

MEUBLES LOUP

Neuchâtel — Beaux-Arts 4 — Seyon 26
Croix-du-Marché

Ah! Le succulent dessert!

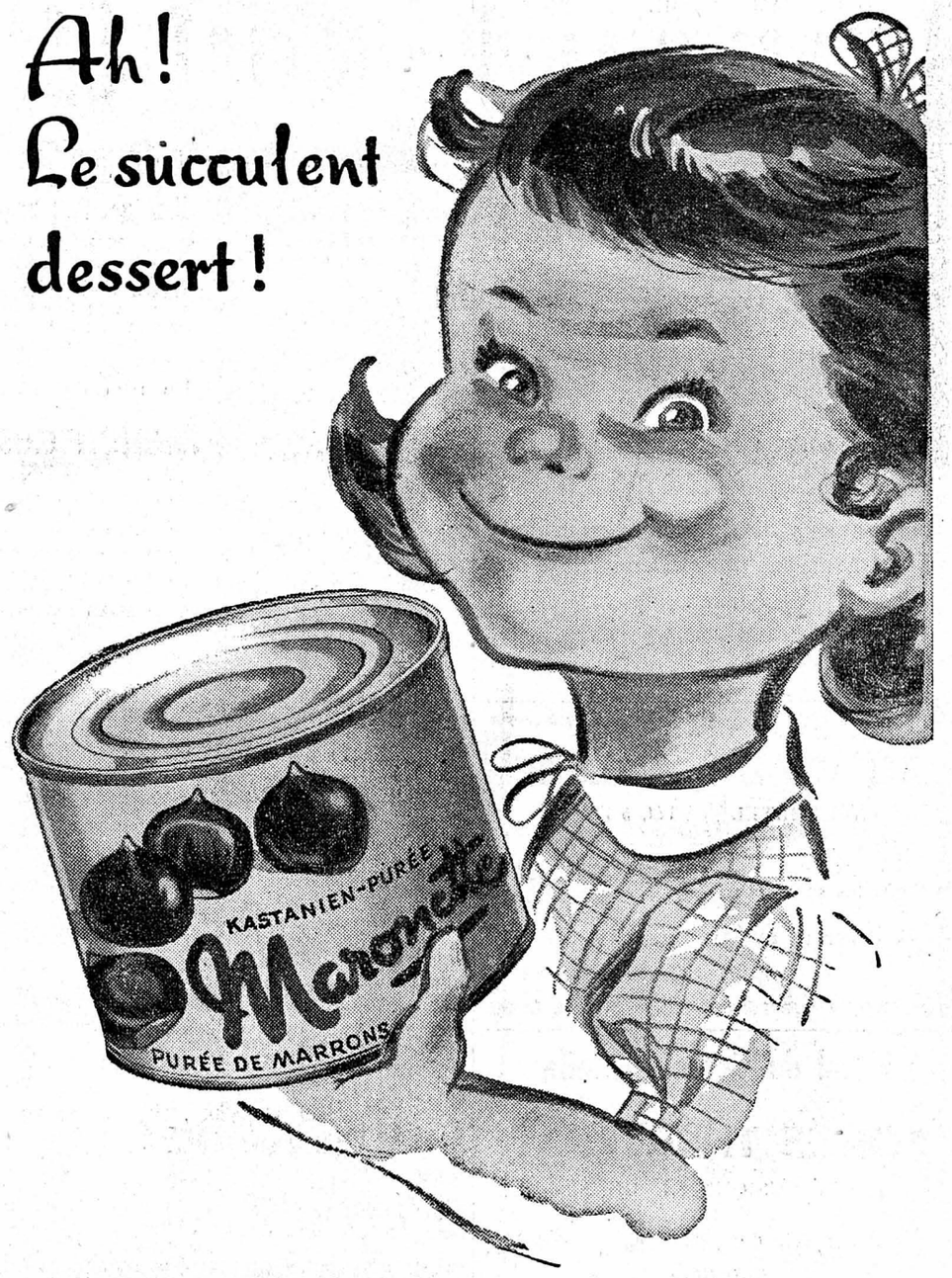

Fabrique de fromage en boîtes Chalet Berthoud

Vêtements de travail sales?

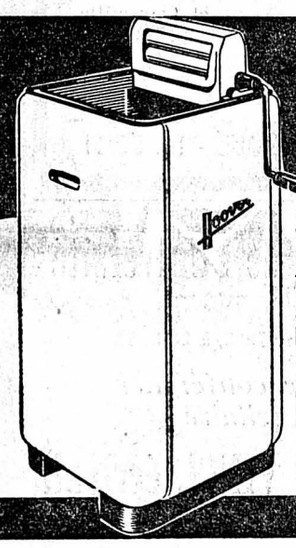

Hoover

Approuvée par l'ASE

La HOOVER lave les vêtements de travail les plus crasseux en 7 minutes, sans qu'il soit nécessaire de les mettre tremper! Démonstration sans engagement dans les magasins spécialisés.

Fr. 555.—

WK 14

Grand choix de lustrerie chez :

Vuilliomenet & Cie S.A. Electriques Installations Neuchâtel

Tous les jours **filets de perches** au magasin **LEHNHERR** FRÈRES

Accumulateurs électriques

M. Descombes

Quai Suchard 2
Tél. 5 31 22

NEUCHÂTEL

RÉPARATIONS soignées de batteries pour **autos, motos, camions**

Belle occasion

une salle à manger, moderne français, un buffet de service, une table à rallonges, six chaises rembourrées, à céder avantageusement. A. Kolly, Peseux, Chapelle 19a, 3me.

CONDITIONS AVANTAGEUSES

30 mois de crédit

Auto-Châtelard, Peseux

Une salle à manger bien garnie

et gaie, c'est très bien mais cela pose des problèmes économiques considérables. Pour les familles nombreuses Thomy a créé la boîte de 500 gr. qui contient la même moutarde délicieuse que les fameux tubes. C'est une boîte qui s'ouvre et se referme parfaitement et facilement et qui exclut toute perte.

500 gr. Fr. 1.60

moutarde économique

Paires isolées

Quelques exemples

Chaussures pour enfants	5.90
» » dames	6.90
» » messieurs	19.90
Caoutchoucs pour dames	3.-

Profitez!

Bata

FAUBOURG DU LAC 2, NEUCHATEL

Restaurant du Rocher
SAMEDI SOIR
SOUPER TRIPES
Tél. 5 27 74

Samedi 7 février dès 20 h. 30
au Restaurant de la Grappe
à HAUTERIVE
Soirée familière annuelle
organisée par le F. C. Hauterive
Au programme : **deux pièces en un acte**
Attractions par un ensemble d'harmonicas
TOMBOLA
DANSE avec « Idéal Musette »

BUFFET DE LA GARE
NEUCHATEL - Tél. 5 48 53
Tous les samedis : **Tripes**
Gibier et spécialités diverses
W.-R. HALLER.

Hôtel du Verger, Thielle
SOIRÉE THÉÂTRALE
par la MUSIQUE DE CHULES
suivie de **BAL**
Nuit libre
Se recommandent: Famille Dreyer et la société

La Taverne du Marché
Un endroit sympathique et tranquille pour vos **repas**
vos **rendez-vous**
vos **assemblées**
HÔTEL-RESTAURANT DU MARCHÉ - Tél. 5 30 31

Aula de l'Université
Lundi 9 février 1953, à 20 h. 15
Quatrième conférence universitaire
LÉONARD DE VINCI, écrivain
par M. Fredi CHIAPPELLI
professeur à la Faculté des lettres
ENTRÉE LIBRE

RADIOS-LOCATIONS
Conditions intéressantes
HUG & CO MUSIQUE NEUCHATEL

Fr. 12,000.-
sont demandés en prêt pour extension de commerce. Intérêt 10 % avec garantie. — Adresser offres écrites à S. T. 706 au bureau de la Feuille d'avis.

Mise en garde
Ne détruisez plus votre patrimoine et vos relations sociales par des poursuites, plaintes et procès erronés, désormais : gagnés, stoppés, simplifiés ou supprimés, économiquement et rapidement par la sensationnelle jurisprudence D. M. — Demandez prospectus à : Office L. D. M. - Centre-Ville, Neuchâtel. Tél. 5 37 51.

E. Casty
Transports de meubles
avec toute garantie
Bertastrasse 15
Zurich 3
Tél. 25 66 10/11/12/13
Déménagements
Transports de meubles séparés, pianos, divers
Voyages combinés
Saint-Gall, Genève
Lausanne, Bâle
Coire, Bienne, Berne
Fribourg, Buchs
Lucerne
Neuchâtel, Thoune
Schaffhouse, Glaris
Chiasso, Locarno
Lugano, Engadine
Magasinages
Emballages

SALON de Coiffure
Un service impeccable pour une permanente
Mise en plis
Teinture
FREDY Hess
Tél. 5 41 91
14, Saint-Honoré
NEUCHATEL

MARIAGE
Grande jeune fille, affectueuse, désire rencontrer un jeune homme, grand, sérieux, avec un métier assuré, 25-30 ans, protestant, région NEUCHATEL. — Ecrire sous chiffres OFA 24180 L., à Orell Füssli-Annonces, Lausanne.

PRÊTS
de Fr. 200.— à 1500.— Remboursements mensuels sont accordés à toutes personnes solvables pour leurs différents besoins. Crédits aux fonctionnaires et employés, nantissement, assurances vie, titres, etc. Rapidité et discrétion.
Bureau de
Crédit S. A. Lausanne
Gd-Chêne 1, Lausanne

APPRENEZ A DANSER
vite et bien
chez
Mme Droz-Jacquin
professeur
Rue Purry 4
NEUCHATEL
Tél. 5 31 81

Cinémas

STUDIO
Tél. 5 30 00
Film français

PROLONGATION 4me semaine
Le petit monde de DON CAMILLO
SAMEDI et DIMANCHE : 2 MATINÉES à 14 h. 45 et 17 h. 30
Mercredi et jeudi : Matinées à 15 heures
Tous les soirs à 20 h. 30

PALACE
Tél. 5 56 66
Film français

Un film de MARCEL PAGNOL
Manon des sources
ATTENTION !
Les soirées commencent à 20 h. 15 par le film
Les matinées à 14 h. 30

THÉÂTRE
Tél. 5 21 62
Parlé français et sous-titré

UN GRAND FILM D'AVENTURES ET D'ACTION
avec ALAN LADD et en technicolor
La montagne rouge
Dimanche : Matinée à 15 h.
Samedi, location ouverte de 16 h. à 18 h.

APOLLO
Tél. 5 21 12
Parlé français

Un film profondément vivant et humain
APPEL D'UN INCONNU
avec
SHELLEY WINTERS - GARY MERRILL
MICHAEL RENNIE - BETTE DAVIS
Régie : Jean Negulesco

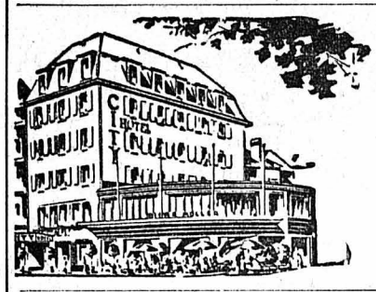
Brasserie du City
Tél. 5 54 12
Tous les samedis
Tripes
et autres spécialités de saison - Gibier

Ce soir, Salle de la Paix
NEUCHATEL
dès 20 h. 30 à 4 heures
Organisée par le F. C. Brunette
Soirée dansante
conduite par le fameux orchestre
ORIGINAL QUINTETTE
Cinq musiciens
EN ATTRACTION :
le **dynamique chansonnier fantaisiste « Delloy »** et le **roi des magiciens Najaros**
Tombola **Cotillons**
Dames 1.75 — Entrée Danse comprise — Messieurs 2.25

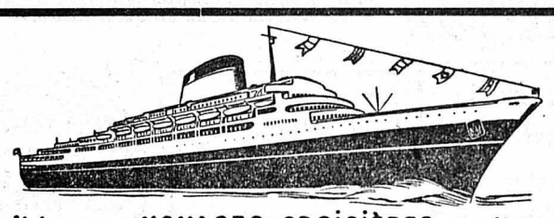
Participez aux **VOYAGES-CROISIÈRES** *de l'agence*
"TOURISME POUR TOUS„ LAUSANNE *3 pl. Pépinet Tél. 22.14.67*
Bureau auxiliaire de Montreux-Territet Tél. 6.50.25

CAPRI Visite de **ROME, NAPLES** — cratère et Pompéi — retour **NAPLES - CANNES - GÊNES** à bord du nouveau et plus grand transatlantique italien, l'« Andrea-Doria », 30.000 tonnes, 11 jours, départs 18 février, 31 mars, 3 juin tout compris **Fr. 435.—**

SICILE Visite de **ROME, NAPLES, TAORMINA, SYRACUSE, PALERME,** retour en mer sur **GÊNES** à bord du Saturnia, 24,500 t., 14 jours, départ 24 février tout compris **Fr. 650.—**

Perspectives touristiques du printemps :

1. **A Venise** Notre voyage traditionnel de **PAQUES,** 4 jours, en vagon-salon, 1re classe en fauteuils. tout compris **Fr. 195.—**
2. Au « paradis des fleurs », en avril, les **ILES BORROMÉES, villa d'ESTE** et **villa CARLOTTA** sur le lac de Côme, en 3 jours.
3. Un circuit nouveau dont l'originalité vous surprendra — création de notre agence — qui se répétera périodiquement : **L'île d'ELBE** avec visite de **FLORENCE** et de **PISE,** en 7 jours. **Fr. 280.—** tout compris, hôtels dernier confort, départs 6 avril, 3 et 24 mai, 21 juin.

Espagne centrale et méridionale, 15 jours, **Fr. 575.—,** départ le 31 mars.

Baléares 9 jours, **Fr. 350.—,** départs les 3 et 24 avril

Fédération des éclaireuses suisses — Association de Neuchâtel

COMPAGNIE DES GUIDES
(Eclaireuses aînées)

Action de ramassage de vêtements usagés
pour les sinistrés de Hollande et d'Angleterre

Pour venir en aide aux sinistrés de Hollande et d'Angleterre, les Guides de Neuchâtel-Ville organisent une action de ramassage de vêtements usagés. Elles se chargeront de réparer, raccommoder ou transformer les habits en mauvais état.

Les vêtements sont à déposer au magasin Barbey & Cie, rue du Seyon, ou à annoncer par téléphone au No 5 13 64, chaque jour de 18 heures à 20 heures, et les guides passeront les chercher à domicile.

Les dons en espèces sont également acceptés pour couvrir les frais de réparation et d'expédition. Versement au compte de chèques IV. 3465, avec la mention « Pour les sinistrés » au dos du bulletin.

Notre conte LA VOLEUSE

C'était la cohue des jours d'exposition dans le grand magasin de la rive droite où Martine Sauverac était venue faire des emplettes. Au milieu de la foule, elle fut soudain bousculée. Instinctivement, elle porta les yeux sur son sac à main : il était ouvert, son porte-billets en avait disparu. Perdu ou volé ?

Fébrile, Mme Sauverac fit, en sens inverse, le peu de chemin qu'elle avait parcouru depuis son entrée dans le magasin et, devant la vanité de ses recherches, s'adressa à une caisse pour faire, à tout hasard, une déclaration de perte. On la conduisit dans un bureau spécial où se trouvaient déjà un inspecteur et une cliente. Martine avait à peine fait connaître l'objet de sa démarche que l'inspecteur eut un sourire malicieux et satisfait en jetant sous ses yeux un joli porte-billets orné d'une M :

— Le voici, madame ! C'est bien le vôtre, n'est-ce pas ?

Martine rougit de plaisir :

— Oh ! oui, monsieur !

Mais la jeune femme qui se trouvait à l'écart protesta avec une assurance froide, l'œil mauvais :

— Non ! Ce porte-billets m'appartient !

Mme Sauverac s'indigna et montra des papiers pour prouver que l'objet était bien marqué à son initiale. L'autre haussa les épaules : elle s'appelait Marthe, une pièce d'identité trouvée sur elle, lorsqu'on l'avait fouillée, quelques instants plus tôt, en faisait foi.

Car on l'avait fouillée. C'est ce que Martine apprit de la bouche de l'inspecteur qui, accueillant avec ironie la protestation de celle qu'il considérait comme une voleuse, conta brièvement à la victime que, se trouvant dissimulé en surveillance à quelques pas de l'endroit où elle avait été bousculée, il avait entendu son cri, vu son geste, son regard instinctif vers son sac à main et compris qu'elle venait d'être volée. Voyant tout près d'elle et s'en écartant prestement une pseudo-cliente qu'il avait plusieurs fois soupçonnée de vol, sans jamais pouvoir la prendre sur le fait, il s'était élancé vers celle-ci, lui saisissant le poignet au moment où elle renfermait un porte-billets dans son propre sac à main, et l'avait entraînée dans ce discret local, se désintéressant de la jeune femme volée, laquelle, d'ailleurs, ne manquerait pas de se faire connaître.

— Nous allons recueillir votre déposition, dit l'inspecteur à Mme Sauverac, après quoi je remettrai cette personne aux mains de la police.

Il sortit dans le couloir et, devant la porte entrebâillée, parla un moment avec un autre employé, tandis que les deux femmes restaient seules dans la pièce. Mme Sauverac, très émue, osait à peine regarder la « voleuse », assise tout près d'elle. Mais cette dernière souffla à mi-voix :

— Martine ! Tu ne me reconnais pas... Marthe... Marthe Clochet...

Mme Sauverac eut un haut-le-corps. Bien entendu, elle ne pouvait retrouver, à si longue distance, les traits d'une ancienne compagne de classe. Mais comment eût-elle pu oublier son nom, associé à l'odieux souvenir d'un événement qui avait enténébré et gâché une partie de sa jeunesse ?

Dans l'établissement scolaire où Martine était alors parmi les « grandes », un jour, à l'issue d'une récréation, une fillette plus jeune qu'elle s'était plaint, tout en pleurs, de ne plus retrouver sur le lavabo où elle l'avait laissé par mégarde, après s'être lavé les mains, le bracelet-montre que ses parents avaient eu l'imprudence de lui permettre d'emporter en classe. On avait en vain recherché la voleuse. La directrice avait décidé que toutes les élèves seraient fouillées et l'on avait commencé par les compagnes de classe de la propriétaire du bijou, quand Martine avait soudain surgi, présentant, triomphante, à la directrice, le précieux objet :

— Mademoiselle, je viens de le trouver dans la cour, sous un banc !

Parmi les petites filles dont la plupart avaient été bouleversées qu'on pût les soupçonner, une voix s'éleva, celle de Marthe Clochet :

— Parbleu ! c'est elle qui l'avait volé !

Martine, suffoquée, n'avait pas eu le temps de protester qu'une rumeur s'était élevée parmi les enfants, injustes comme toutes les foules et promptes, comme celles-ci, à accabler sans discernement la première victime offerte à leur vengeance :

— Oui, c'est elle la voleuse !

Martine fondit en larmes et, désespérée, jura de son innocence. La directrice mit un terme à cette scène douloureuse en déclarant que, du moment que le bracelet-montre était retrouvé, elle ne chercherait pas à identifier la coupable.

Il était certain que la véritable voleuse, se sentant en danger d'être prise, avait jeté le bracelet-montre sous le banc où Martine l'avait découvert sans envisager, dans sa candeur, les tristes conséquences que pourrait avoir pour elle la trouvaille dont elle se félicitait.

Dès lors, la pauvre enfant eut, au milieu de ses camarades, une existence des plus pénibles. Certaines d'entre elles, à la moindre occasion, lui décochaient méchamment l'épithète de voleuse. Elles affectaient, si elles se trouvaient à côté d'elle, de veiller avec précaution sur leurs affaires. Une enfant se plaignait-elle d'avoir égaré ou qu'on lui eût pris quelque chose ? Maintes paires d'yeux mauvais se tournaient vers Martine.

Cette tragédie intime ne s'était éteinte qu'au terme de ses études. Et c'était l'accusation téméraire de Marthe Clochet qui avait déchaîné ce malheur sur elle ! Martine, qui avait l'âme pure et le cœur généreux, s'était senti parfois de soudains désirs de vengeance contre sa compagne.

Et voilà que les deux écolières d'autrefois se retrouvaient, à vingt ans de là, réunies par une affaire de vol. Martine considérait Marthe Clochet avec une sorte de stupeur. Une pensée qui jamais ne lui était venue dans son enfance se fit brusquement jour en elle avec tant de force que, sans qu'elle articulât un mot, elle apparaissait dans l'expression de son visage. A tel point, même, que Marthe, détournant et baissant la tête sous son regard, murmura comme si elle eût répondu à une interrogation :

— Oui, c'est moi qui avais volé la montre !

Ainsi, c'avait été pour parer d'avance à toute suspicion envers elle-même que la misérable avait lancé jadis contre sa compagne une monstrueuse accusation !

Sans que Martine, bouleversée par cette révélation, eût soufflé mot, la voleuse se livrait à une confession larmoyante et précipitée où son inconscience se révélait à chaque phrase. Tous les malheurs, prétendait-elle, venaient de ce vol qu'elle avait commis comme malgré elle et dont elle s'était tirée sans dommage. Cela l'avait incitée à commettre, pendant toute son enfance, de menus larcins, en redoublant d'ingéniosité. C'était devenu une monomanie et, plus tard, elle en était arrivée à cette kleptomanie qui s'exerçait dans les grands magasins avec une telle habileté que jamais elle ne s'était fait prendre en flagrant délit. Elle ne tirait point profit de ses vols, affirmait-elle, et se débarrassait assez vite, le plus souvent, des objets qu'elle avait dérobés. C'était pour elle un jeu, un besoin, une passion.

Jamais prise, jamais punie, jamais déshonorée, elle allait l'être cette fois, pour le malheur de son mari, ignorant de son vice, et de son pauvre garçonnet, se lamentait-elle, en implorant la pitié de Martine, pour conclure :

— Il te serait pourtant facile de me sauver, de *les* sauver : tu n'as qu'à dire que le porte-billets ne t'appartient pas...

Martine n'eut pas le temps de répondre que l'inspecteur rentrait, le porte-billets à la main, et, s'adressant à elle :

— Alors, madame, je prends votre déclaration... J'écris... Vous reconnaissez formellement cet objet comme votre propriété...

Lointaine, le regard perdu dans le vague, Martine songeait au mari, à l'enfant de la femme perverse qui, dans sa jeunesse, lui avait fait tant de mal... L'inspecteur leva les yeux vers elle, étonné de son silence. Elle se décida :

— C'est-à-dire que, plus je regarde ce porte-billets, moins je suis sûre qu'il m'appartienne ; le grain du cuir me semble plus gros, le chiffre un peu différent...

L'inspecteur parut contrarié. La voleuse, qu'il voulait pincer depuis si longtemps sans y parvenir, lui échapperait-elle, cette fois encore, faute de preuve ?

— Voyons, madame, il nous faut une certitude ! Savez-vous quelle somme contenait votre porte-billets ? Cela rendrait un doute impossible !

— Oh ! oui, monsieur ! J'en suis certaine : cent cinquante francs.

Martine savait qu'il renfermait quatre cents francs.

L'inspecteur fut profondément vexé d'y trouver plus que la somme annoncée. Et comme, si le porte-billets avait été volé dans le sac de Mme Sauverac, la voleuse, dont il avait rapidement saisi le poignet n'aurait pas eu le temps de l'ouvrir, en admettant qu'elle ait eu la ruse d'y ajouter des billets au lieu d'en retirer, il apparaissait nettement que cet objet n'appartenait pas à Mme Sauverac...

Dix minutes plus tard, les deux femmes sortaient du local, non sans que Marthe Clochet eût réussi à se faire rendre par l'inspecteur le porte-billets qu'elle avait effectivement volé. Dès qu'elles furent dans une rue discrète, non loin du magasin, elle le restitua à Martine en lui disant simplement, mais avec effusion :

— Merci ! Adieu !

Puis, ayant fait quelques pas et hélé un taxi, sur le point de s'y engouffrer, elle se retourna vers son ancienne compagne et lui lança, avec un sourire d'une ironie féroce :

— Mais saches, incurable innocente, que le mari et le fils dont je t'ai parlé n'ont jamais existé que dans mon imagination !

Henri CABAUD.

Emissions radiophoniques

Samedi

SOTTENS et télédiffusion : 7 h., Radio-Lausanne vous dit bonjour et culture physique. 7.15, inform. 7.20, concert matinal. 11 h., de Beromunster : émission commune. 12.15, Variétés populaires. 12.30, Chœurs de Romandie. 12.44, signal horaire. 12.45, inform. 12.55, La parole est à l'auditeur. 13.10, A la française. 13.30, vient de paraître... 14 h., Arc-en-ciel. 14.30, l'orchestre du Studio de Lugano. 15.30, les enregistrements nouveaux. 16 h., pour les amateurs de jazz authentique. 16.29, signal horaire. 16.30, de Beromunster : Pour nos compatriotes en Extrême-Orient. 17.30, Swing-sérénade. 18 h., communications diverses et cloches des Bayards. 18.05, le Club des petits amis de Radio-Lausanne. 18.40, le Courrier du Secours suisse aux enfants. 18.45, Cinq pièces de Haydn. 18.55, le micro dans la vie. 19.13, l'heure exacte. 19.14, le programme de la soirée. 19.15, inform. 19.25, le miroir du temps. 19.45, disque. 19.50, le quart d'heure vaudois. 20.15, Airs du temps. 20.30, le Théâtre gai du Second empire : Ma nièce et mon ours, de Clairville et Frascati. 21.20, l'orchestre léger de Radio-Stuttgart. 22.10, Au théâtre des Trois Baudets. 22.30, inform. 22.35, Entrons dans la danse.

BEROMUNSTER et télédiffusion : 6.15 et 7 h., inform. 7.15, l'orchestre H. Hagestedt. 11 h., Petit trio, op. 120, de Fauré. 11.25, Orchestres et chansonniers à succès. 12.05, de belles voix. 12.15, communiqués sportifs. 12.29, signal horaire. 12.30, inform. 12.40, Opérettes de Lehar. 13 h., Mario meint. 13.10, Joyeuse fin de semaine. 13.40, chronique de politique intérieure. 14 h., Aïda, opéra de Verdi, acte I. 14.45, musique récréative. 15 h., Vorsicht und Rücksicht. 15.30, Musik zur Samschtigputzete. 16.30, de Monte-Ceneri : Fantaisie de chansons. 17.30, Frauen in Afrika. 18 h., le Chœur ouvrier d'Oftringen. 18.30, Die Strafe im schweizerischen Recht. 19 h., Cloches du pays. 19.10, Sonate en la majeur de Haendel. 19.30, inform. 20 h., l'orchestre de Radio-Bruxelles. 20.15, Cabaret fédéral. 21 h., Musique sans frontières. 22.15, inform. 22.20, pour l'amateur de belle musique : Oeuvres de Schubert et de Haydn.

Dimanche

SOTTENS et télédiffusion : 7.10, Radio-Lausanne vous dit bonjour. 7.15, inform. 7.20, concert matinal. 8.45, Grand-messe. 9.55, sonnerie de cloches. 10 h., culte protestant. 11.10, Récital d'orgue, par André Luy. 11.35, le disque préféré de l'auditeur. 12.15, problèmes de la vie rurale. 12.30, le disque de l'auditeur. 12.44, signal horaire. 12.45, inform. 12.55, le disque de l'auditeur. 14 h., le Théâtre des familles : Sans famille, d'Hector Malot. 14.55, Promenade en Pays romand. 15.45, reportage sportif. 16.40, musique de danse. 16.55, Romance de Grétry. 17 h., Santa Todosia, oratorio d'Alessandro Scarlatti. 19.10, Une page de Scarlatti, par Dinu Lipatti. 18.15, le courrier protestant. 18.25, Concerto grosso en sol mineur, de Haendel. 18.35, l'émission catholique. 18.55, résultats sportifs. 19.13, l'heure exacte. 19.14, le programme de la soirée. 19.15, inform. 19.25, le monde cette quinzaine. 19.45, les entretiens de Radio-Lausanne : le Général Guisan. 20.15, le maillot jaune de la chanson. 21.15, un disque. 21.20, La légion des vivants : Capitaine Ledru, honnête homme, de O. P. Gilbert. 22.15, Deux grands solistes français : Zino Francescatti et Robert Casadesus. 22.30, inform. 22.35, Deux suites, de Khachaturian.

BEROMUNSTER et télédiffusion : 7 h., inform. 7.10, Oeuvres de Brahms. 9 h., Sermon protestant. 9.30, concert spirituel. 9.45, sermon catholique. 11.20, Théâtre et film, leur visage de demain. 12 h., Oeuvres de Martinû. 12.20, disques. 12.29, signal horaire. 12.30, inform. 12.40, disques demandés. 13.30, Visite im Purehus. 13.50, musique populaire. 14.10, Die vom Bärenlehn. 15.40, musique populaire. 15.10, disques. 15.15, Frau Holle, conte musical d'après les frères Grimm. 16.35, l'orchestre récréatif bâlois. 17.15, Hörer unter sich. 18 h., résultats sportifs. 18.05, musique légère. 18.30, Die Gruppe 47. 18.55, disques. 19 h., les sports du dimanche. 19.30, inform. 19.40, Cloches du pays. 19.43, musique récréative. 20.30, Hommage à l'occasion du 90me anniversaire d'E. Kreidolf, 21 h., Les gouttes de pluie, de Chopin. 21.15, Arlecchino, comédie musicale de Busoni. 22.15, inform. 22.20, musique récréative et danse.

Pharmacie d'office : A. et Dr M.-A. Wildhaber, Orangerie.

Médecin de service : En cas d'absence de votre médecin, veuillez téléphoner au poste de police No 17.

Une bonne pipe
compagne des
meilleurs moments!

Roulin-Radio
Spécialiste de la réparation
20 années d'expérience
Seyon 18 — Tél. 5 43 88

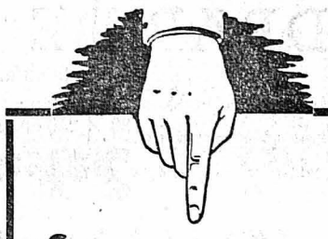
Souvenez-vous
Souvenez-vous de tous les maux que vous a fait endurer l'implacable constipation : maux de tête, insomnies, oppressions, coliques, ballonnement. Souvenez-vous des mauvaises journées que vous lui devez.
Vous aussi, essayez la MAGNÉSIE SAN PELLEGRINO. Vous constaterez que sa saveur agréable plaît aux palais les plus délicats et que son efficacité constante n'entraîne ni nausées ni coliques.
La Magnésie San Pellegrino
est en vente dans
toutes les pharmacies et drogueries.

ELAN va de l'avant !...

En effet, le succès obtenu auprès de la ménagère suisse, par cette machine à laver, est au delà des espoirs du plus optimiste ; et c'est pourquoi l'usine A.E.G. en fabrique actuellement 250 par jour.
Pour un prix, des plus bas, vous aurez une machine à laver très robuste, économique vous permettant de laver, cuire, rincer et essorer votre linge avec ménagement et dans un temps record.

Prix : Fr. 585.—
Location vente Fr. 22.—
par mois avec chauffage 2 kw. Fr. 750.—

CRETEGNY & Cie

NEUCHATEL : Chaussée de la Boine 22,
angle rue Louis-Favre - Tél. 5 69 21

Savez-vous pourquoi

plus de 500 agriculteurs possèdent dans notre région une...

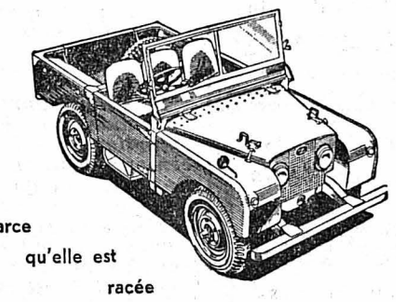

parce qu'elle est racée

LAND ROVER

Distributeur Suisse romande :

Sarès S.A., Lausanne

rue César-Roux 20 - Téléphone (021) 22 97 09

BLANC

Mariage par annonce et divorce

Roman documentaire, traitant à titre d'exemple de procès, un divorce de A à Z. jusqu'à jugement au Tribunal fédéral. — En vente directe, contre remboursement, par l'Office L.D.M., Centre-Ville, Neuchâtel, au prix spécial de Fr. 4.80. — Simple carte postale.

MACHINES A ÉCRIRE

Henri Drapel
RUE HOPITAL 2 (4me ÉTAGE, LIFT)
Réparations, révisions rapides et soignées.
Rubans, soie et coton. Papier carbone.
Machines d'occasion. Portatives. Standard.
Tél. 5 70 90.

Peur de la balance ?

C'est inutile - faites comme des milliers de femmes à l'étranger : prenez pendant quelque temps les réputés

SveltPills • Burchard •

Les pastilles argentées qui rendent svelte
SveltPills • Burchard • ne contiennent que des extraits de plantes. OICM 16932
Représentant général pour la Suisse : Blum & Cie, Zurich 8

Tous problèmes de stockage...

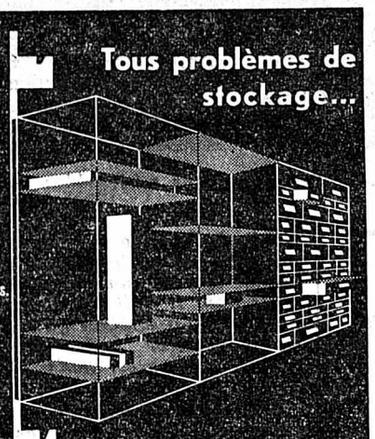

Eléments standardisés.
Montage sans visserie, ni outils.
Combinaisons de rayons et tiroirs, 14 grandeurs.
Interchangeable et réglable.
résolus par étagères...

NUSSLÉ-STOCK
(brev. 274102)

NUSSLÉ LA CHAUX-DE-FONDS
5-7, rue du Grenier. tél. (039) 2 45 31-32
Fondée en 1844

Anthracite

de 1re qualité

HAEFLIGER & KAESER S.A.
combustibles
Seyon 6 Tél. 5 24 26

Trousseaux Dennler Blanc

Neuchâtel Seyon 12, 1er étage, tél. 5 20 61
Atelier mécanique de broderie

AUTOS-MOTOS

Ventes. Echanges. Conditions sur demande. Garage rue de Neuchâtel 27, Peseux, tél. 8 16 85, de 13 heures à 13 h. 30.

Prêts

Depuis 40 ans, nous accordons des prêts avec discrétion complète. Réponse rapide. Pas d'avance de frais.

BANQUE PROCRÉDIT FRIBOURG

olivetti

R.D.M.

PAR MAUVAIS TEMPS...

G.P.T. 231

...vous jugerez des qualités de la

TAUNUS 12 M

- Essuie-glace s'entrecroisant
- Visibilité périphérique
- Aération excellente
- Maniabilité sans pareille
- Parfaite adhérence au sol
- Grand pouvoir de freinage

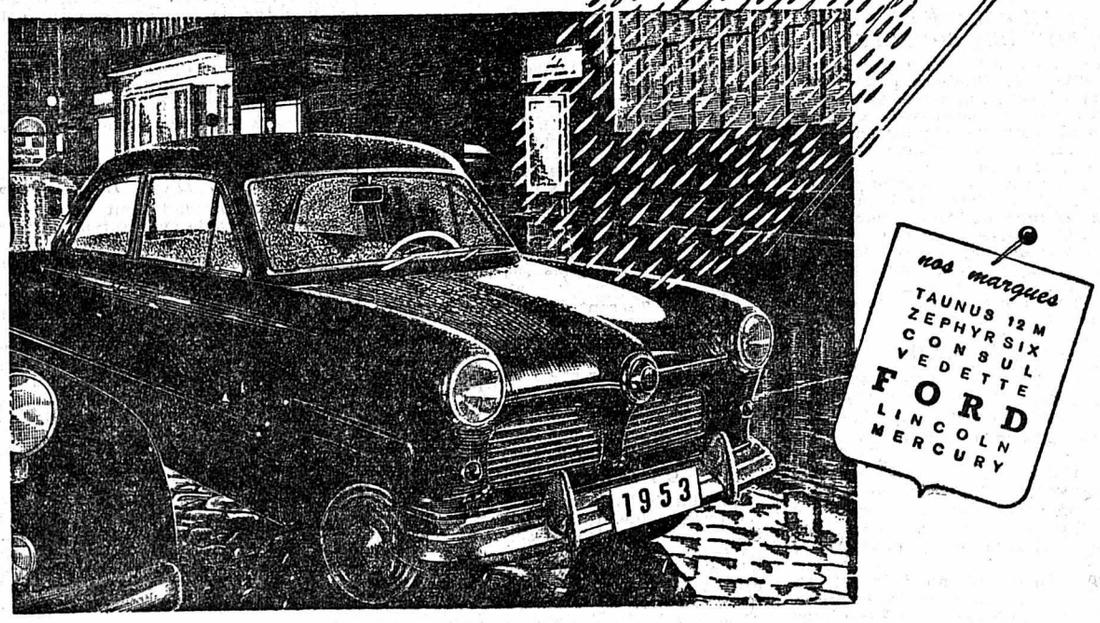

nos marques
TAUNUS 12 M
ZEPHYR SIX
CONSUL
VEDETTE
FORD
LINCOLN
MERCURY

TAUNUS 12M

Moteur 4 cyl. 6/38 CV.
Modèle de Luxe Fr. 7990.—
avec chaufferette et dégivreur
Modèle Standard Fr. 7175.—

CARACTERISTIQUES PRINCIPALES

SUSPENSION Indépendante à l'AV. par ressorts hélicoïdaux, ressorts longitudinaux à l'AR. Amortisseurs à double effet à l'AV. et l'AR.

MOTEUR 4 Cyl. Alésage 63,5 mm. Course 92,5 mm. Cylindrée 1172 cm³. Compression 6,8 : 1. Puissance 38 CV à 4250 t/m.

TAUNUS voiture économique (9 l. aux 100 km), spacieuse (5 adultes), garantie (Service Ford partout) luxueuse (garnitures et fini impeccables.)

FORD 1903 50 1953

FORD MOTOR COMPANY

CONDITIONS DE PAIEMENT AVANTAGEUSES

Neuchâtel **Grands Garages Robert**
La Chaux-de-Fonds : Garage des Trois Rois S. A.
Le Locle : Garage des Trois Rois S. A.

Les distributeurs d'autres localités figurent dans l'annuaire téléphonique sous « Ford »
Délégué : O. GEHRIGER, Zurich

GRANDS GARAGES ROBERT

DISTRIBUTEURS OFFICIELS Faubourg du Lac 31 - NEUCHATEL - Quai de Champ-Bougin 36-38

Machine à calculer à louer à la journée, à la semaine ou au mois

Reymond
NEUCHATEL
Rue Saint-Honoré 9

LIBRAIRIE PAYOT

Rue du Bassin
Sa bibliothèque circulante vous offre un choix de plus de 4000 volumes
Profitez-en !
Abonnements mensuels depuis Fr. 3.50
★

Fr. 6000.–

sont demandés pour l'achat d'une maison en 2me rang, intérêts 6 %, affaire très sérieuse. Faire offres sous chiffres N. E. 673 au bureau de la Feuille d'avis.

Restaurant Lacustre

E. TISSOT
Colombier - Tél. 6 34 41
Samedi : TRIPES
Pieds de porc au madère et ses bonnes spécialités

LUNDI PROCHAIN, 9 février, à 20 h. 20
au GRAND AUDITOIRE DU COLLÈGE DES TERREAUX

Conférence publique avec projections par M. W. Alispach, Zurich-Montreux
psychologue-physiognomoniste

Sujet :

Le langage des yeux

L'œil, la plus grande merveille. Regard scrutateur, penseur, juridique, sévère, amoureux. Evolution mentale de chaque individu. Mesquin, talent, génie. Pensées pures ou malsaines en amour, etc. Projections et analyses pratiques. Programme gratuit chez Reymond, librairie, Société de Psycho-Physiognomonie de Neuchâtel.

PIANOS

Réparations
Accordage
Polissage
Fr. SCHMIDT, Beauregard 1 Tél. 5 58 97

TOUTES COMPARAISONS CONDUISENT

AU LOUVRE

La Nouveauté SA
NEUCHÂTEL

INSTITUT PRÉALPIN Professeur BUSER pour jeunes filles

TEUFEN (près Saint-Gall) altitude 900 m.

Ecole reconnue. Enseignement complet par petites classes. Diplôme commercial.
ETUDE APPROFONDIE DE L'ALLEMAND (diplôme).
Examens officiels français et anglais. Cours ménagers.

Professeurs d'excellente instruction académique sous nouvelle direction. Bonnes références. Education individuelle, esprit joyeux, distractions récréatives. — Climat d'altitude spécialement favorable. Sports d'hiver et d'été. — Nourriture exquise.

Début du prochain trimestre : 22 avril 1953.

DEVENEZ JEUNE PILOTE !

Sous la surveillance du Service de l'aviation et de la défense contre avions, l'Aéro-Club de Suisse organisera cette année également des cours de vol à moteur et de vol à voile qui seront donnés dans le cadre de l'instruction technique prémilitaire.
Cette instruction a pour but de sélectionner et de préparer des jeunes gens âgés de 18 ans, en vue de les appeler éventuellement plus tard à une école de pilotes.

L'instruction élémentaire d'aviation proprement dite est gratuite.
Cependant, les participants auront à prendre à leur charge une finance d'inscription de 50.— francs ainsi qu'une partie des frais de voyage, de subsistance et de logement.

Conditions d'admission :

Les candidats doivent :

a) être citoyens suisses et avoir 18 ans (année de naissance 1935) ;
b) avoir suivi au moins l'école secondaire ;
c) être en parfaite santé, avoir une bonne vue ainsi qu'une ouïe normale (légère correction de l'acuité visuelle par des lunettes admissibles) ;
d) avoir subi avec succès l'examen final de la formation de base donnée par l'I.P.V. ;
e) jouir d'une bonne réputation et poursuivre normalement leurs études ou leur apprentissage ;
f) être autorisés par leurs parents à prendre part aux cours élémentaires d'aviation ;
g) joindre les documents dont il est question sous lit. d) et e) au bulletin d'inscription.

Tout jeune homme qui, à l'exception des cours de jeunes tireurs, aura suivi d'autres cours de la formation technique prémilitaire (cours de jeunes chauffeurs, cours de morse ou cours de pontonniers), ne peut pas participer à l'instruction élémentaire d'aviation.
Les candidatures doivent être envoyées au Bureau I.P. du Département militaire cantonal. Les bulletins d'inscription peuvent être obtenus aux Bureaux I.P. ou au Secrétariat central de l'Aéro-Club de Suisse, Hirschengraben 22, à Zurich.

Dernier délai d'inscription : 1er mars 1953.

L'AÉRO-CLUB DE SUISSE.

Enfin une machine à additionner et à soustraire

Duplex

usages multiples

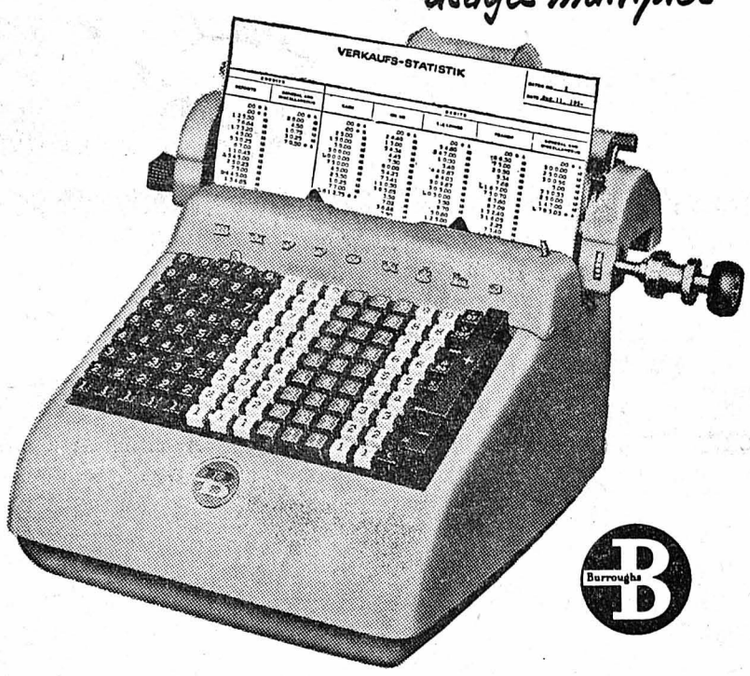

Moderne

Unique sur le marché cette toute nouvelle machine BURROUGHS allie une teinte agréable sans reflets à une jolie forme élégante. Boitier entièrement fermé. Dotée des derniers perfectionnements techniques.

Simple

Addition, soustraction et tirage des soldes simultanément dans les deux compteurs. Il en résulte pour la plupart des travaux une énorme simplification et une accélération sensible. Scindage du clavier et impression automatique des zéros. Le « Shuttlemaster », dispositif exclusif Burroughs, choisit automatiquement *pour vous* le compteur.

Grand rendement

UNIQUE en son genre, cette machine donne les totaux partiels et les grands totaux, tire les soldes positifs et négatifs dans les deux compteurs *sans coup à vide*. Grande capacité. Une seule manipulation la transforme en une machine à 4 compteurs. Livrable avec ou sans chariot mobile. Demandez aujourd'hui une démonstration de la DUPLEX BURROUGHS.

S. A. BURROUGHS Machines à calculer, ZURICH - LAUSANNE - BERNE
Agence de Lausanne, 1, Galeries Benjamin Constant - Tél. (021) 23 68 66

ŒUFS FRAIS DU PAYS
Fr. 3.40 la douzaine
ŒUFS FRAIS DANOIS
Fr. 2.90 la douzaine
R. - A. STOTZER
Rue du Trésor

Tous les jours
nos excellents
LAPINS
frais du pays
à 3.50 le ½ kg.
LEHNHERR
FRÈRES

A vendre
un banc de magasin
comprenant 12 tiroirs.
deux classeurs « Bigla »
pour cartes.
S'adresser à H. Wettstein, Seyon 16, Grand-Rue 5, Neuchâtel, tél. (038) 5 34 24.

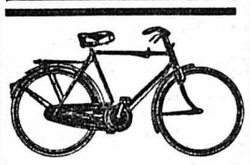

Pour l'achat
Pour l'échange
Pour
la réparation
d'un vélo
adressez-vous à
M. BORNAND
POTEAUX 4

A remettre un joli
magasin de chaussures
dans une grande localité neuchâteloise. 20,000 fr., marchandises, agencement, etc. Chiffre d'affaires 50,000 fr. l'an. — Faire offres sous chiffres C. I. 672 au bureau de la Feuille d'avis.

NOUVELLES DE L'ÉCRAN

NOUVEAUX VISAGES DU CINÉMA FRANÇAIS Jean-Marc TENNBERG

Il s'était imposé récemment à l'attention par quelques créations épisodiques : celle du garçon d'ascenseur dans la « Vérité sur Bébé Donge », celle du ravisseur de Lollobrigida dans « Fanfan-la-Tulipe ». Il n'en était pas à ses débuts, ayant tenu auparavant des rôles plus importants quoique moins caractéristiques, et il est en voie de devenir l'un des bons comédiens de l'écran français.

Jean-Marc Tennberg est né à Pantin, près de Paris, le 12 mai 1924. Son père était russe, sa mère bourguignonne. « Vodka et Bourgogne, ce qui fait, dit-il, un curieux mélange. »

Ses études au Raincy furent quelque peu troublées par la guerre survenue alors qu'il n'avait que quinze ans. Jean-Marc était déjà tourmenté par la vocation dramatique. Enfant, il montait « l'attaque de la diligence » dans le jardin de la propriété familiale, bouleversait les maisons amies pour y faire sa mise en scène et déclarait à qui voulait l'entendre qu'il serait comédien.

Dès la Libération, il quittait sa famille retirée dans le Loiret et arrivait à Paris après un voyage à pied et en auto-stop, ayant pour tout bagage le pantalon et la chemise Lacoste dont il était vêtu, une livre de beurre et un jambon qu'il s'empressa d'échanger pour des denrées moins précieuses, mais plus durables.

Et la vie de bohème commença : figuration, et quand les cachets étaient rares : courses, lavage de vaisselle, transports aux Halles et autre menus métiers. Il s'inscrivit pourtant au cours d'Alice Dufrêne, passa trois mois chez Escande et, dès 1945, débutait au théâtre Saint-Georges dans « A l'approche du soir du monde », en même temps que Marthe Mercadier. Il suivit ensuite pendant plusieurs années, le cours Gabrielle Fontan où il apprit vraiment son métier. Au studio, il passait difficilement de la figuration aux silhouettes, essayait le doublage, la radio ; il montait un tour de cabaret avec des chansons parlées, puis partait en tournée à travers la France pour jouer les classiques.

Il créa ensuite avec succès deux pièces au Grand-Guignol : « Jeunesse noire » et « Pas d'orchidées pour Miss Blandish » où son premier grand rôle lui valut des critiques très élogieuses... et bientôt un engagement pour incarner de nouveau un gangster dans « Rue des Saussaies ». Après « Cap de l'Espérance » où il jouait le même personnage, Jean-Marc Tennberg pouvait craindre la spécialisation dont il se méfie à bon droit. Il révéla alors ses dons comiques dans « Bébé Donge » et « Fanfan ». Depuis, ce fut « Nous sommes tous des assassins », puis « Adorables créatures » où il compose avec humour un musicien hurluberlu et qui pose au génie. Enfin, sa création de saint Paul dans le « Chemin de Damas » lui apporte l'épreuve redoutable, mais nécessaire, pour montrer jusqu'où il peut aller.

U. F.

Une amusante composition de J.-M. Tennberg dans « Adorables créatures ». (Phot. R. Corbeau)

HOLLYWOOD A DÉCOUVERT UN NOUVEAU COUPLE DE DANSEURS

Le couple de danseurs Marge et Gower semble devoir succéder au célèbre couple Fred Astaire et Ginger Rogers. Après leurs brillants débuts dans le film « Show Boat », nous les verrons danser et jouer dans « Les rois de la couture », dans lequel on pourra entendre les belles mélodies tirées de l'opérette connue de Jérôme Kern, «Roberta».

DANS NOS CINÉMAS

AU PALACE : « MANON DES SOURCES »

Le nouveau grand Pagnol. C'est l'histoire d'un village de Provence privé d'eau. Manon, sauvage fille, se venge de l'humiliation en tarissant les sources. On retrouve ici les authentiques figures pagnolesques : Ugolin, le paysan simple et retors; l'instituteur, le clerc de notaire, l'ingénieur du génie rural, le brigadier de gendarmerie, le maire-bistro, le boucher, le boulanger, le forgeron, leurs femmes ; le curé, la vieille Plémontaise qui ne parle pas le français, n'a jamais su l'italien, a oublié le plémontais et a appris un peu de provençal...

En 5 à 7 un sensationnel film d'aventure, le « Signe de Zorro ».

MICHEL SIMON SERA CRAINQUEBILLE

Le prochain rôle de Michel Simon sera Crainquebille dans un film que le célèbre acteur tournera au printemps.

C'est André Tabet qui signera l'adaptation et les dialogues de la nouvelle version cinématographique de l'œuvre d'Anatole France. Le metteur en scène du film n'est pas encore désigné.

Ensuite, Michel Simon interprétera de nouveau le personnage du commissaire Maigret dans un film policier adapté d'un roman de Simenon : ou bien « Maigret au Picrat » (qui deviendrait « Maigret au Moulin-Rouge ») ou bien d'« Affaire Saint-Fiacre ». André Tabet en fera également l'adaptation et les dialogues.

AU THÉATRE : « LA MONTAGNE ROUGE »

Ce film possède toutes les qualités essentielles du bon « western ». La lutte des bons et des méchants (où les premiers finissent par l'emporter), des cavalcades, des fusillades, un paysage aride et montueux à souhait permettent de maintenir sans cesse le spectateur en haleine.

Alan Ladd, séduisant, intrépide, tireur parfait, cavalier impeccable, tient le rôle principal dans « La montagne rouge », entouré de bons acteurs, tels qu'Elisabeth Scott et Arthur Kennedy. Enfin, la couleur ne contribue pas peu à faire de ce film un modèle du genre.

AU REX : « TIRE AU FLANC » et le film de Dubout

Voici enfin une nouvelle version d'un « classique du rire » : « Tire au flanc », ce vaudeville militaire qui réjouira tous ceux qui apprécient les joyeuses fantaisies de la vie militaire. Il nous fait pénétrer dans les milieux les plus amusants d'une caserne où jaillissent les joyeuses brimades et où s'accumulent les gaffes légendaires. Evidemment pas de prouesses techniques mais un louable effort pour créer un comique visuel. La distribution, composée de spécialistes de l'hilarité, plaira au grand public qui aime ces soirées pétaradantes.

Les « 5 à 7 » sont encore plus gais avec « La rue sans loi ». Qui ne connaît la faune extraordinaire créée par Dubout ? Vous la verrez évoluer, pas en dessins animés mais bien en chair et en os, avec tous les attributs imaginés par le célèbre caricaturiste, et dirigés par Léon Mathot. Désopilant !

AU STUDIO : « LE PETIT MONDE DE DON CAMILLO »

Le film de Duvivier passe pour la quatrième semaine. Innombrables sont ceux qui ont lu avec joie le délicieux ouvrage de Guareschi ; ils continueront à prendre le même plaisir en suivant dans l'excellent hebdomadaire milanais que rédige notre auteur, ce « Candido » qui nous ramène aux hebdomadaires français de jadis, les nouveaux chapitres des aventures de l'irascible curé et de son adversaire de toujours, le farouche Peppone. C'est une œuvre d'un salutaire et joyeux bon sens que celle de Giovannino Guareschi.

Fernandel est une fois de plus un acteur à la hauteur de son tout grand talent. Tout d'ailleurs, dans cette production, est dosé avec justesse. Si d'aventure quelque spectateur doit rester indifférent à cette histoire, il pourra toujours se distraire en examinant le détail de cette extraordinaire interprétation. Cette bande nous change des films à thèse et des sanglants réquisitoires sociaux.

Ce triomphal chef-d'œuvre passe également samedi et dimanche en « 5 à 7 ».

UN FILM AMÉRICAIN RETRACERA LES AVENTURES DE LA DANSEUSE LOLA MONTÈS

Anatole de Grundwald écrit actuellement le scénario d'un film américain sur la vie aventureuse de la danseuse espagnole Lola Montès.

En 1843, l'artiste, dont le véritable nom était Maria Dolorès Eliza Rosanna Gilbert, fit une assez courte apparition sur la scène de Londres, où le succès ne fut pas immédiat, mais elle devint bientôt célèbre en Allemagne, en Pologne et en Russie, non seulement pour son talent de danseuse, mais par les circonstances de sa vie privée. En 1847, elle connut le roi Louis Ier de Bavière, qui lui octroya le titre de comtesse.

Mais, très arrogante et cherchant à s'immiscer dans la politique, elle dut plier bagage devant les manifestations hostiles et passa ses dernières années à voyager, principalement aux Etats-Unis.

A L'APOLLO : « APPEL D'UN INCONNU »

Un film profondément vivant et humain qui dévoile avec autant de tact que de sensibilité les secrets de quatre mariages. Avec Bette Davis, Michael Rennie, Gary Merrill, Shelley Winters.

Au dernier moment, Jane a renoncé à fuir avec l'homme qu'elle croyait aimer et a tout confessé à son mari, l'avocat David Trask. Celui-ci, hésitant sur la conduite à tenir, décide de faire un voyage et prend l'avion pour Los Angeles. A l'aérodrome, il fait la connaissance de trois personnes: Binky Gay, jeune chanteuse qui vient de subir un échec à Broadway, le docteur Fortness et Eddie Hoke, représentant.

Binky aime son mari, mais ne parvient pas à s'entendre avec sa belle-mère. Le Dr Fortness, cinq ans plus tôt, a causé la mort de son meilleur ami. Eddie Hoke a une femme ravissante, trop jolie...

En 5 à 7, « Marius », le premier volet de la célèbre trilogie de Marcel Pagnol, avant « Fanny » et «César». Avec Raimu, Pierte Fresnay, Charpin, Orane Demazis.

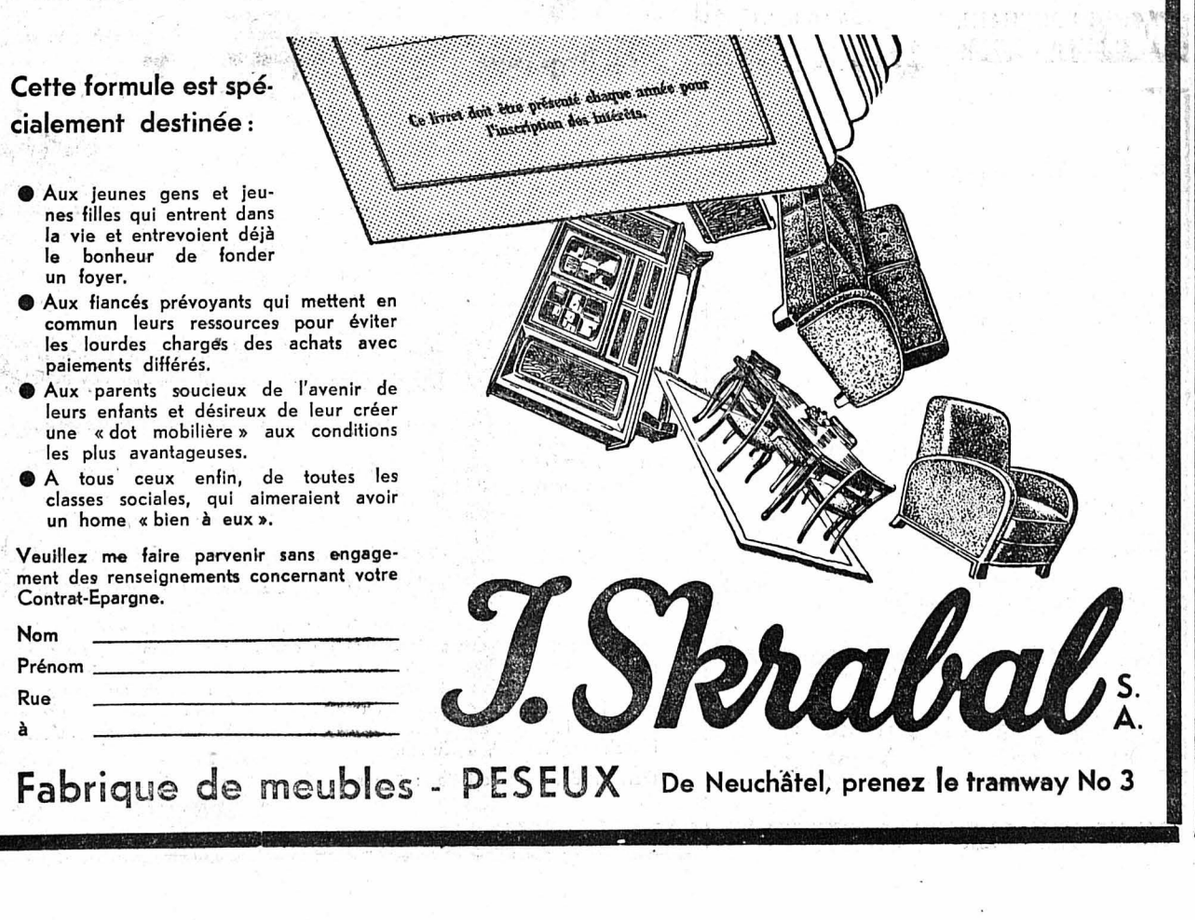

Signez un CONTRAT d'ÉPARGNE pour l'ACHAT de MEUBLES ; l'argent sera déposé sur un livret d'épargne à la BANQUE CANTONALE NEUCHÂTELOISE, garantie par l'Etat, et sur lequel grâce à notre participation, vous toucherez un intérêt de **5%**

Savoir économiser !

Cette formule est spécialement destinée :

- Aux jeunes gens et jeunes filles qui entrent dans la vie et entrevoient déjà le bonheur de fonder un foyer.
- Aux fiancés prévoyants qui mettent en commun leurs ressources pour éviter les lourdes charges des achats avec paiements différés.
- Aux parents soucieux de l'avenir de leurs enfants et désireux de leur créer une « dot mobilière » aux conditions les plus avantageuses.
- A tous ceux enfin, de toutes les classes sociales, qui aimeraient avoir un home « bien à eux ».

Veuillez me faire parvenir sans engagement des renseignements concernant votre Contrat-Epargne.

Nom _____
Prénom _____
Rue _____
à _____

J. Skrabal S. A.

Fabrique de meubles - PESEUX De Neuchâtel, prenez le tramway No 3

CREVASSES, ENGELURES

Toutes les affections de la peau dues au froid, aux travaux ménagers et à certains travaux d'usine sont rapidement combattues et soulagées par un usage régulier de Baume du Chalet.

Composé exclusivement d'essences de plantes, le Baume du Chalet est complètement absorbé par la peau qu'il désinfecte et cicatrise.

En vente dans les pharmacies et droguerie. Prix : Fr. 1.85 le tube.

DIABLERETS
L'APÉRITIF COMPLET

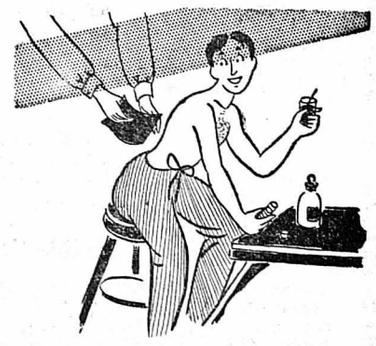

Mieux vaut attaquer des deux côtés à la fois

Soigner rhumatismes, lumbagos, sciatiques, toux et douleurs musculaires par voie interne, c'est bien. Encore est-il recommandé d'agir en même temps par l'extérieur, et c'est là qu'un emplâtre ALLCOCK rendra de bons services. Par l'afflux de sang qu'il provoquera à la place endolorie, par son automassage permanent, par son effet décongestionnant, par la chaleur accompagnant son application, il vous apportera le soulagement que vous attendez. Ne demandez pas simplement « un emplâtre », mais un emplâtre

ALLCOCK

fr. 1.30

Annonces classées

(Suite de la deuxième page)

OFFRES D'EMPLOIS

Nous cherchons pour entrée immédiate

SECRÉTAIRE-STÉNODACTYLO

très habile pour prises sténographiques rapides — vitesse 110 à 140 mots minute. Habitude des travaux sur stencils. Dispositions pour la recherche statistique et la surveillance d'un service de documentation économique et industrielle. Langue maternelle française, connaissance de l'allemand et de l'anglais utile. Adresser offres détaillées avec prétentions de salaire à l'Office économique neuchâtelois, avenue Léopold-Robert 42, la Chaux-de-Fonds.

Entreprise de matériaux de la place cherche un jeune homme comme

MANŒUVRE

Place stable. Entrée tout de suite ou à convenir. Adresser offres écrites à V. B. 684 au bureau de la Feuille d'avis.

Nous cherchons, pour un nouvel atelier à Travers :

un mécanicien de précision

pour exécution de prototypes

un mécanicien-outilleur

qualifié

(seules personnes ayant plusieurs années d'expérience seront prises en considération pour travaux de fine mécanique de haute précision.)

un technicien-mécanicien

pour construction de matériel électronique et surveillance de la fabrication. Possibilités d'avancement.

Adresser offres détaillées, avec copies de certificats, curriculum vitae et photographie, sous chiffres BG 630 au bureau de la Feuille d'avis.

Entreprise du vignoble de Boudry engage un

employé de bureau

Adresser offres écrites avec prétentions à R. A. 628 au bureau de la Feuille d'avis.

Argent comptant

CHAQUE JOUR

procuré par une activité intéressante et facile. Pas de colportage, pas de capital, pas de risques, par contre grand plaisir au travail et tous les jours argent disponible.

Demandez tout de suite échantillons (et renseignements) à Fr. 4.65, avec droit de renvoi sans aucun autre engagement.

Produits « FAMOSA », Mühleberg 3 (Berne)

Industrie des environs de Neuchâtel cherche un

comptable expérimenté

capable et dynamique, pouvant par la suite assumer des responsabilités. Langues : français et allemand exigés. Faire offre manuscrite avec curriculum vitae très complet, copies de certificats et prétentions de salaire sous chiffre **P 1614 N à Publicitas, Neuchâtel.**

On cherche une

employée de maison

sachant travailler seule, propre et de confiance. S'adresser à Mme Perrottet, Léopold-Robert 86, la Chaux-de-Fonds, tél. (039) 2 21 83.

Ménage avec deux enfants cherche pour le 1er mars une

cuisinière

bonne à tout faire, soigneuse et active. Pas de gros travaux (blanchisseuse et femme de ménage). Gages 150 fr. Offres sous chiffres F. P. 645 au bureau de la Feuille d'avis.

On cherche pour mi-avril,

jeune garçon

de 14 à 16 ans, désirant apprendre la langue allemande. Travaux faciles. Occasion d'apprendre à conduire un tracteur. — Adresser offres à famille Gutknecht-Rytz, Agriswil près Chiètres. Téléphone (031) 69 51 96.

On cherche pour le 1er mai, pour une maison de campagne (deux personnes), une

JEUNE FILLE

consciencieuse, comme aide de ménage. Occasion d'apprendre l'allemand. Vie de famille. Offres à Mme J. Kraut, Witchtrach près de Berne.

On cherche pour le 20 janvier une

femme de ménage

pour deux à trois heures tous les jours (aspirateur-cireuse). Bel-Air 17, tél. 5 25 74.

On demande une

sommelière

Tél. 6 34 21.

DEM. D'EMPLOIS

DAME

cherche des heures de ménage ou de bureau. — Adresser offres écrites à X. N. 722 au bureau de la Feuille d'avis.

Dame italienne

ayant permis de travail, cherche emploi dans un ménage, cinq jours par semaine. Adresser offres écrites à P. C. 730 au bureau de la Feuille d'avis.

ATTENTION

Pour tous les travaux spécialisés de

maçonnerie

contre les dégâts d'eau et transformations promptes et soignées à prix modérés (se rend dans la région du lac). Adressez-vous au chef maçon A. Eggimann, Saint-Aubin, ou à R. Gaschen, rue des Draizes 3, Cortaillod.

On cherche pour Pâques, pour une

JEUNE FILLE

quittant les écoles, une place pour aider au ménage où elle aurait l'occasion d'apprendre le français. Offres à famille Volf-Pfister, Chiètres.

Jeune dame

cherche place dans une fabrique. Adresser offres écrites à S. O. 724 au bureau de la Feuille.

Deux jeunes couturières pour dames

cherchent place dans un bon atelier, pour se perfectionner dans le métier et dans la langue. Entrée 1er mai 1953, éventuellement 15 avril. Prière d'adresser offres sous chiffres 20381 à Publicitas, Olten.

On cherche pour un jeune homme de 16 ans ayant fréquenté l'école secondaire, une

PLACE

chez un agriculteur ou, si possible, chez un buraliste postal où il pourrait plus tard, sachant le français, porter le courrier.

Offres avec indication de gages à Johann Huber-Bachmann, Stalden, Kleinwangen (Lucerne).

Suissesse allemande, terminant son apprentissage de commerce au printemps, cherche place

d'employée de bureau

où elle aurait l'occasion de se perfectionner dans la langue française. A fréquenté pendant une année l'Ecole de commerce de Neuchâtel.

Offres sous chiffres **Y. 20615 U. à Publicitas, Bienne.**

NURSE

diplômée, cherche tout de suite, une occupation pour le matin ou l'après-midi ; même pour quelques heures ; le soir, pour veilles, etc. Téléphoner au No 5 58 73.

On cherche à Neuchâtel ou aux environs, pour mi-avril, une

PLACE

dans une famille suisse française, éventuellement avec enfant, pour une jeune fille dans sa 16me année, ayant terminé un cours ménager. Offres détaillées avec salaire sous chiffres OFA 17695 A., à Orell Fussli-Annonces S. A., Bâle.

Personne capable cherche place de

gouvernante

chez monsieur ou dame seule. Bonnes références. Adresser offres écrites à G. R. 712 au bureau de la Feuille d'avis.

Suisse française

Jeune fille cherche place

comme aide dans un ménage

éventuellement dans un magasin (apprentissage complet comme vendeuse dans la branche de chaussures). Connaissances culinaires. Offres sous chiffres OFA 2980 Sch., à Orell Fussli-Annonces S. A., Schaffhouse.

JEUNE FILLE

de Zurich, 16 ans, habituée aux enfants, cherche place dans un ménage privé où elle aurait l'occasion de bien apprendre la langue française. Faire offres à famille Muriset, Usterlweg 1, Rüschlikon.

Sommelière

cherche place pour le 15 février. Adresser offres écrites à T. B. 723 au bureau de la Feuille d'avis.

Monsieur, 43 ans, connaissances techniques, bon organisateur de vente, cherche

collaboration ou association

dans une affaire sérieuse. Ecrire sous chiffres K. 31145 X., Publicitas, Genève.

Jeune fille

STÉNODACTYLO

cherche place. — Adresser offres écrites à Y. C. 703 au bureau de la Feuille d'avis.

Jeune Suissesse allemande

terminant l'école de commerce au printemps, cherche place dans un bureau, pour se perfectionner dans la langue française. Disponible dès le 1er mai 1953. — Adresser offres écrites à O. B. 704 au bureau de la Feuille d'avis.

Demoiselle ayant une grande habitude du commerce, cherche place de première

vendeuse ou gérante

Reprendrait éventuellement un petit commerce bien situé. — Adresser offres écrites à F. X. 714 au bureau de la Feuille d'avis.

Très bonne

couturière française

ayant diplômes et pratique (coupes et flou) cherche emploi à Neuchâtel. — Adresser offres écrites à L. H. 716 au bureau de la Feuille d'avis.

APPRENTISSAGES

Apprenti de commerce

Commerce de gros cherche un jeune homme sortant des écoles secondaires, intelligent, pour le 1er juin prochain. — Adresser offres écrites à C. H. 708 au bureau de la Feuille d'avis.

JEUNE FILLE

(Grisonne) ayant fréquenté l'école secondaire trois ans et ayant été une année en Suisse romande, cherche place

d'apprentie de bureau

éventuellement nourrie et logée. — Faire offres sous chiffres R. 5035 Ch., à Publicitas, Coire.

Entreprise de Neuchâtel engagerait pour le 15 avril, ou pour une date à convenir, une

apprentie de bureau

Faire offres écrites détaillées sous chiffres P. U. 680 au bureau de la Feuille d'avis.

La maison SCHINZ S. A., à Neuchâtel, engagera ce printemps des

APPRENTIES VENDEUSES

Apprentissage régulier de deux ans sous le contrôle de l'Etat. Jeunes filles ayant fréquenté l'école secondaire sont priées de soumettre leurs offres écrites à la direction. Ne se présenter que sur convocation.

Maison de commerce de la place cherche pour le 15 avril prochain, un jeune homme intelligent et ayant de l'initiative, terminant l'école secondaire au printemps, en qualité

d'apprenti de bureau

Adresser offres détaillées avec photographie et références à case postale 6625, Neuchâtel-Ville.

Jeune fille active et soigneuse trouverait place

d'apprentie vendeuse

dans un magasin spécialisé de la place. Entrée : 1er avril ou à convenir. Adresser offres écrites à N. K. 657 au bureau de la Feuille d'avis.

Manœuvre

cherche emploi dans usine, fabrique ou autres. Rayon : Neuchâtel, Serrières, Peseux. Adresser offres écrites à G. B. 623 au bureau de la Feuille d'avis.

Dame cherche du

travail de bureau

ou de dactylographie à faire à la maison. Adresser offres écrites à C. S. 675 au bureau de la Feuille d'avis.

DAME

cherche du travail à domicile, très pressant. Tél. 5 27 36.

Deux

JEUNES FILLES

cherchent places pour le printemps, dans de bonnes familles, avec un ou deux enfants, pour apprendre le français. De préférence région de Neuchâtel. Adresser offres à famille Rud. Schmid-Aver, hôtel Sonne, Bâle.

Demoiselle ayant travaillé chez médecin-dentiste, bien au courant de tous les travaux cherche place de

demoiselle de réception

chez dentiste ou médecin. Adresser offres écrites à R. A. 661 au bureau de la Feuille d'avis.

Chauffeur

cherche place. Disponible tout de suite. Permis rouge depuis dix ans. Faire offres à case postale 38, Peseux (Neuchâtel).

AVIS MÉDICAUX

Dr G. Lebet

Médecin-dentiste

ABSENT

du 9 au 14 février

PERDUS - TROUVÉS

Perdu dimanche soir 1er février 1953, entre la gare de Neuchâtel et Concise, un

sac de dame

en boxcalf noir, contenant un trousseau de clefs, porte-monnaie, etc. Le rapporter contre bonne récompense au poste de police, Neuchâtel.

DEM. A ACHETER

On cherche à acheter un

lit d'enfant, ancien

d'environ 140 cm. Adresser offres écrites à W. M. 711 au bureau de la Feuille d'avis.

On achèterait un

LIT

de 120 x 190 ou plus. — Tél. 8 20 46.

On achèterait d'occasion un bon

PIANO

de préférence brun. Faire offres avec indication de la marque et du prix sous K. M. 339 au bureau de la Feuille d'avis.

Baisse!

Migros mène le jeu et fait baisser le coût de la vie

Mortadelle d'Italie Ia les 100 g. **-.70**

Salami Suisse coupé et pelé, les 100 g. **1.15**
très bonne qualité par pièce, le kg. **11.–**

Charcuterie 1er choix les 100 g. **-.80**

Rappel **Salami de Milan** coupé et pelé les 100 g. **1.45**
la meilleure fabrication italienne par pièce, le kg. **14.–**

Deux excellents chocolats, très avantageux
MAHONY, lait, amandes et miel
NOISETTES
la plaque de 100 g. **-.60**

Miel du pays le verre de 500 g. **3.60** + dépôt

Miel étranger les 500 g. **1.74**[4]
(le verre de 430 g. 1.50) + dépôt

MIGROS
Société coopérative

A VENDRE

A vendre deux

tableaux

peinture à l'huile sur toile (Paysages), grandeur 130×100, 90×64 sans encadrement. - Tél. 8 23 89 pendant les heures des repas.

VOLAILLE

Poulets de Bresse
Petits coqs
Pigeons
Dindes, oies et canards
frais du pays

LEHNHERR FRÈRES

« SIMCA » 8

à vendre, de première main, en parfait état, avec chauffage et accessoires. — S'adresser: rue Breguet 10, 1er étage à droite. Tél. 5 39 41.

Accordéon !!!

chromatique (Rosso), 120 basses, registres Musette, octave, flûte et bandonéon, nacrolaque, touches champignons, est cédé pour 450 fr. Case 1698, Bienne 7.

A vendre, pour cause de départ,

divan turc

cuisinière électrique « Fael »

à l'état de neuf, ainsi qu'une

machine à coudre

à pied. Ernest Erni, Vy-d'Etra 109, la Coudre.

A vendre des

FRIGOS

avec ou sans moteur, neuf et d'occasion, de toutes grandeurs. Facilités de paiement. Moulins 31, 1er étage, tél. 6 43 82.

A vendre

sommier sur pieds et matelas en crin végétal. — Tél. 5 68 95.

A vendre un

POTAGER À BOIS

deux trous, barres à rideaux. Faubourg de la Gare 11, rez-de-chaussée.

MESDAMES !

Profitez, produits de beauté Ia
1 grand flacon de lait de beauté ; 1 grand flacon démaquillant ; 1 grand pot de crème de jeunesse
Le tout seulement 7 fr. par remboursement, impôt, port compris. Une carte postale suffit.
H. KNUTTI
avenue Portes-Rouges 149
NEUCHATEL

AVIS DIVERS

à

la boutique

« Poterie Provençale »

TRÉSOR 2

PRÊTS

de 400 à 2000 fr. à fonctionnaire, employé, ouvrier, commerçant, agriculteur, et à toute personne solvable. Petits remboursements mensuels. Discrétion absolue garantie. Timbre-réponse.
Banque Golay & Cie, Passage St-François 12, Lausanne

MARTI

Voyages en Autocar

tout compris !
ESPAGNE, PAYS DU SOLEIL !
Voyages accompagnés, sans pareils :
7 - 29 mars et
3 - 25 mai
Espagne du Sud — Lisbonne — Andalousie **Fr. 985.—**
7 - 19 avril et
21 avril - 3 mai
Madrid — Valence **Fr. 570.—**
8 - 29 mars
SICILE, l'île du soleil Fr. 1050.—
Demandez, sans frais, les programmes spéciaux, ainsi que la brochure illustrée 1953, avec 238 beaux voyages dans plusieurs pays

Ernest Marti SA
KALLNACH BERNE
TÉL. (032) 82405

L'ASSISTANTE DE

Helena Rubinstein

est ici dès le 9 février et pour quelques jours.

Voilà une occasion de vous entretenir sans engagement, avec une spécialiste de première classe, de tout ce qui concerne l'entretien de votre peau et la beauté de votre visage.

COIFFURE *Stähli* PARFUMERIE

Vis-à-vis de la Poste
Tél. 5 40 47

Retenez votre rendez-vous s.v.pl.

Famille de Suisse allemande désirerait placer une

JEUNE FILLE

de 15 ans en Suisse romande, pour suivre les écoles, et prendrait en échange un autre enfant, dans le même but. Prière de faire offres à M. Ad. Schaub-Schorer, Bützenenweg, Sissach.

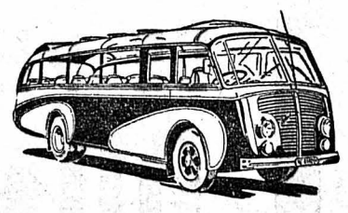

Pâques 1953

Pour donner suite à de nombreuses demandes, nous organisons à nouveau notre splendide voyage de quatre jours et demi à la

Côte d'Azur

2, 3, 4, 5 et 6 avril

Aix-les-Bains - Col de la Croix-Haute - Grasse - Nice - Monte-Carlo - Cannes - Les Roches Rouges - Avignon - Valence

Départ jeudi 2 avril à 13 heures

La mer - Le soleil - Les fleurs

Prix Fr. 195.— tout compris

Renseignements et inscriptions :

Garage

Schweingruber & Walter

Geneveys-sur-Coffrane Tél. 7 21 15

Le tour du Val-de-Ruz en traîneau

Fr. 5.— par personne

Profitez de la belle neige !

S'inscrire d'avance au tél. 6 91 38 (pendant les heures de bureau) et samedi de 16 à 18 h. au No 6 91 13

Association de développement de **Valangin**

La patinoire est ouverte

WITTWER

PÂQUES 1953

Nos magnifiques voyages « tout compris »

ESPAGNE

BARCELONE - Les BALÉARES
AUTOCAR - AVION et BATEAU
9 jours : du 3 au 11 avril. Prix Fr. 355.—

MARSEILLE - LA PROVENCE
AVIGNON - ARLES - NIMES
4 jours : du 3 au 6 avril. Prix Fr. 170.—

PARIS - VERSAILLES
Visite complète de Paris en autocar
4 jours : du 3 au 6 avril. Prix Fr. 165.—

Demandez les programmes détaillés
Renseignements - Inscriptions
Librairie Berberat sous l'Hôtel du Lac Téléphone 5 28 40
Autocars Wittwer NEUCHATEL Téléphone 5 26 68

SKIEURS
Vue-des-Alpes

Départs : Place de la Poste
Sablons, Parcs et Vauseyon

Samedi à 13 h. 45
Dimanche à 8 h., 9 h., 10 h. et 13 h. 30

AUTOCARS FISCHER **AUTOCARS WITTWER**

---

la Berra
ALPES FRIBOURGEOISES

700 m. de dénivellation — Trois pistes

Le ski-lift fonctionne chaque jour

Renseignements : Tél. (037) 3 21 52
ou magasins de sport, gares C.F.F., etc.

Autocars Fischer

Dimanche
Départ : 8 h. 15
Lac-Noir
Fr. 9.- par personne

INSCRIPTIONS, RENSEIGNEMENTS :
RABUS, OPTIQUE sous l'Hôtel du Lac Tél. 5 11 38
ou **FISCHER, MARIN** Tél. 7 55 21

Grande vente à prix populaires

Rôti de porc le ½ kg. Fr. **3.50**
Lard fumé maigre le ½ kg. Fr. **3.50**
Saucisse au foie le ½ kg. Fr. **3.—**
Jambon de 1re qualité extra **90 ct.** les 100 g.

Voyez notre étalage
A LA BOUCHERIE-CHARCUTERIE

LEUENBERGER

RUE DU TRÉSOR TÉL. 5 21 20

REMERCIEMENTS

Madame André GULDÉ et famille remercient bien sincèrement toutes les personnes qui ont pris part à leur grand deuil.

Monsieur et Madame Emile JACOT et leur fils, profondément touchés des nombreux témoignages de sympathie qu'ils ont reçus à l'occasion de ce jour de deuil, expriment leur reconnaissance à tous ceux qui, par leur présence, leurs envois de fleurs, leurs affectueux messages, se sont associés à eux dans leur épreuve.

Fretereules, le 5 février 1953.

Paul SCHENK

a créé pour vous à Paris les nouvelles coiffures de printemps

Cette coiffure exige une coupe et une permanente que seul le spécialiste est à même de vous offrir

HAUTE COIFFURE

NEUCHATEL

STUDIO AUJOURD'HUI et DEMAIN SAMEDI DIMANCHE

2 matinées à 14 h. 45 et 17 h. 30

avec

LE PETIT MONDE DE DON CAMILLO

ENFANTS ADMIS AUX MATINÉES dès l'âge de 12 ans

Tous les soirs à 20 h. 30 également ● Matinées à 15 h. mercredi et jeudi

Location ouverte tous les jours, samedi et dimanche dès 13 h. 30
Tous les autres jours dès 14 h. Tél. 5 30 00

BOUDEVILLIERS

Samedi soir à 20 heures

La Société de gymnastique

vous présentera son programme choisi avec ses as en acrobatie dès 23 heures

Soirée familière

AU POINT DU JOUR

SANDWICHES MAISON

Ambiance - Gaieté - Cotillons

Se recommandent : La société et le tenancier.

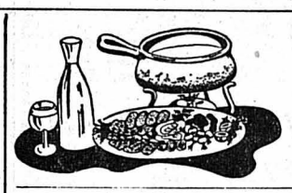

Ah ! qu'elle est bonne

CHEZ **JEAN-JEAN** AU CAFÉ BAS-DU-GIBRALTAR

BEAU-RIVAGE

Menus soignés à prix fixes

Spécialités de saison

Assiettes chaudes ou froides bien servies, à partir de Fr. 1.80

Croix-Blanche

Auvernier

TRIPES

Tél. 8 21 90

APOLLO EN 5 À 7

La célèbre, l'immortelle trilogie de

MARCEL PAGNOL

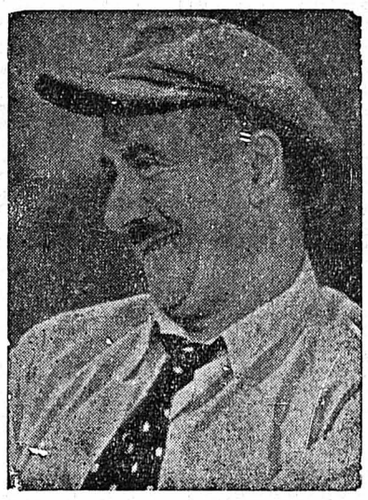

Ceux qui l'ont vue viennent la revoir, car c'est la meilleure détente que puisse vous offrir le cinéma

AVANT **FANNY**

AVANT **CÉSAR**

Raimu ! C'est la jovialité marseillaise

• MARIUS •

avec

RAIMU ★ CHARPIN

Pierre FRESNAY ★ Orane DEMAZIS

Samedi et dimanche à 17 h. 30 - Lundi à 15 h.

Prix des places : Fr. 1.70 et 2.20

RESTAURANT DU LITTORAL

Tél. 5 49 61

Tous les samedis

TRIPES

et ses spécialités

M. PERRIN.

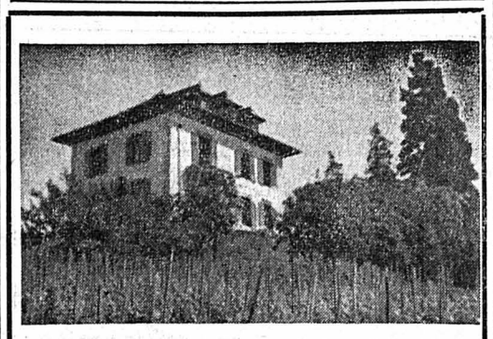

PENSION MIXTE pour enfants

(de 3 à 12 ans)

Air vivifiant, climat moyen

Vacances — Cures de repos

Changement d'air — Convalescence

LES ACACIAS, Bôle Neuchâtel

Altitude 526 m. — Tél. (038) 6 30 39

Les Halles

Centre gastronomique

Tél. 5 20 13

En cette fin de semaine, nous proposons à vos palais gourmands :

La soupe aux moules à la provençale
Les soles au beurre noisette
Les petits coqs du pays
Les escargots à la Bourguignonne

Et naturellement toute la gamme de nos petites spécialités sur assiettes copieusement garnies et servies à prix doux.

PAS PLUS CHER QUE CHEZ SOI

Tous les jeudis et samedis

TRIPES

Spécialités de la saison

Gibier
Grillade
Fondue
Escargots

W. Monnier - Rudrich
Tél. 5 14 10

Hôtel du Cheval-Blanc

Colombier

Dimanche 8 février dès 15 h. et 20 h.

DANSE

Orchestre Marcel Montmartre

DINERS - SOUPERS

Salle pour sociétés

Restaurant de

L'ÉTOILE

Colombier

Tél. 6 33 62

LA PAIX Restaurant

AV. DE LA GARE 1

TEL. 5 24 77

Tous les jours :

Menus et spécialités

à la carte

Vins de 1er choix

Se recommande : G. von Büren.

CAFÉ DES CHAVANNES

Chez Willy

Aujourd'hui

TRIPES

Dimanche

Consommé
Carré de porc
Carottes, petits pois
Pommes frites

Nos assiettes à 2 francs et ses spécialités

Café du Stade

Nos excellentes **fondues**

Croûtes au fromage
Assiettes froides
et autres spécialités

Samedi, dimanche à 15 h. et 20 h. 30 - Lundi, mardi à 20 h. 30

MAURICE BAQUET et FRANCIS BLANCHE

dans l'hilarant vaudeville de Mouezy Eon avec

Paulette DUBOST - Pierre BERTIN

Thérèse DORNY

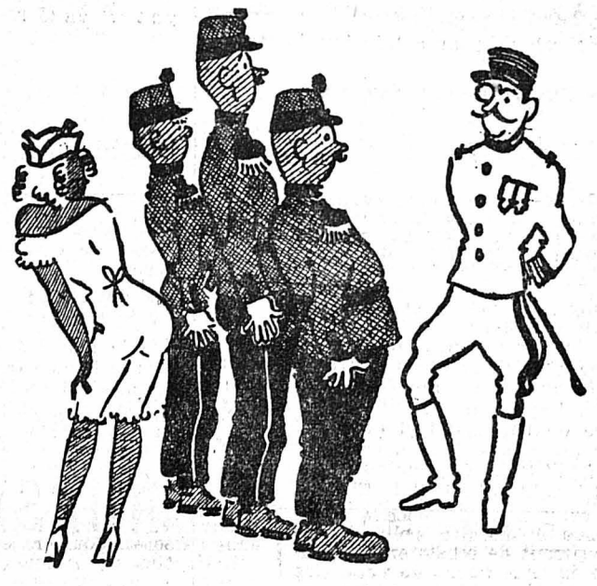

TIRE-AU-FLANC

Des chambrées à la cantine, par les terrains d'exercice, de la gaieté à satiété !

FOURIRAUREX FOURIRAUREX

Samedi, dimanche, 17 h. 30

DU BEAU... DU BON

DUBOUT

RUE SANS LOI

Annette POIVRE
GABRIELLO
N. NATHIER
P. DEMAUGE
Max DALBAN, etc.

Scénario : désopilant
Situations : crevantes
Gags : bidonnants
Interprétation : burlesque

PALACE

SAMEDI DIMANCHE 17 h. 30

NOTRE **5 à 7**

MERCREDI 15 h.

PARLÉ FRANÇAIS

L'un des plus beaux films d'aventures dans l'histoire du cinéma

THÉATRE

Cinéma Tél. 5 21 62

Parlé français

Dès ce soir à 20 h. 30

Pour 3 jours seulement

ALAN LADD - LIZABETH SCOTT

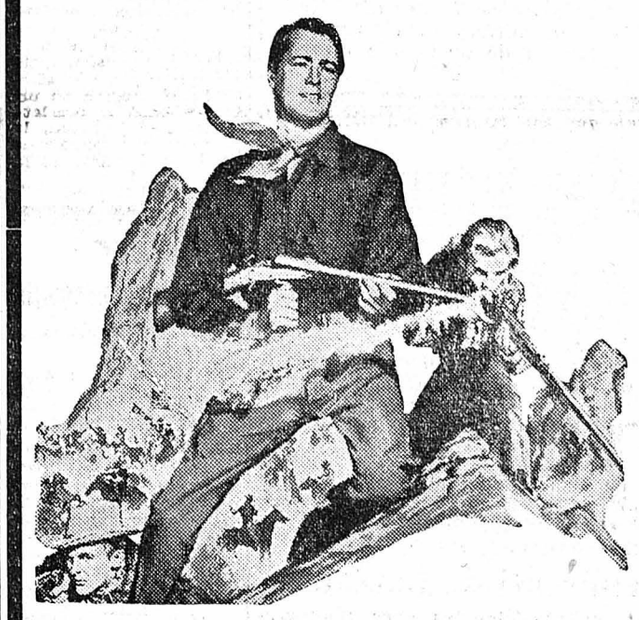

ALAN LADD

dans le rôle du capitaine BRETT

LIZABETH SCOTT

la beauté adulée qui porte le nom de CHRIS

★ ★ ★

Un grand film d'aventures et d'action

EN TECHNICOLOR

★ ★ ★

La montagne rouge

Le dernier film d'aventures qui captive tous les spectateurs...

Un film qui ne vous lâche pas, qui nous empoigne jusqu'à la dernière minute !

UNE PRODUCTION DE **HAL WALLIS**

DIMANCHE : MATINÉE à 15 heures SAMEDI : location ouverte de 13 h. à 18 h.

Ne manquez pas de voir ce film

LA VIE NATIONALE

L'interrogatoire des accusés au procès de Zurich

Ils voulaient fonder un nouveau parti s'inspirant des idées de l'extrême-gauche

(SUITE DE LA PREMIÈRE PAGE)

En août 1945, Schürmann commit à Genève une attaque à main armée dans une bijouterie. La défense énergique de la vendeuse l'empêcha d'emporter son butin, une broche d'une valeur de 10,000 fr. Condamné pour ce délit à une année d'emprisonnement, il purgea sa peine à Bochuz.

Depuis l'automne 1949 il fut manœuvre à Zurich. Dans ses moments de loisirs, il lisait de préférence la littérature communiste.

Mêmes idées politiques

Les deux accusés sont ensuite interrogés à tour de rôle. Tout d'abord, ils expliquent comment ils se sont connus au pénitencier de Bochuz et en sont venus à discuter politique, ce qui leur permit de constater une concordance de leurs points de vues. Une fois mis en liberté, ils ne demeurèrent pas en relation jusqu'en été 1950 où ils se rencontrèrent par hasard dans la gare principale de Zurich. Ils se remirent à parler politique. Ils dressèrent des plans pour fonder leur propre parti, qui selon Schürmann devait être un «parti idéal», et d'après Deubelbeiss un «parti démocratique» plus juste, et qui devait être formé «d'idéalistes fanatisés». Ils voulaient faire table rase de l'ordre social actuel et le remplacer par un ordre nouveau qui assurerait à chaque être humain ses moyens d'existence. «Personne ne devrait être poussé au crime par le besoin.»

Pour les principes essentiels, ils étaient d'accord avec le parti du travail, mais ils voulaient user d'autres méthodes afin d'atteindre plus vite le but. L'argent nécessaire pour soutenir les adhérents qu'ils n'avaient pas encore, ils voulaient se le procurer par le crime. Ils parlèrent aussi de la nécessité d'armer le parti, soi-disant pour usage interne contre les transfuges. C'est pour cela qu'ils envisagèrent de s'emparer de 100 à 150 mitraillettes.

Le cambriolage de l'arsenal de Hœngg

Les accusés exposèrent ensuite comment ils firent des reconnaissances à Hœngg et comment ils acquirent des informations sur la façon dont l'arsenal était gardé. Dans la nuit du 24 juin 1951, ayant achevé tous leurs préparatifs, ils passèrent à l'exécution.

Ayant pris une échelle dans une entreprise de construction, ils la dressèrent de façon à atteindre une fenêtre élevée, par laquelle ils pénétrèrent dans l'arsenal. Pour transporter les 15 mitraillettes, les quelque 10,000 cartouches et le reste du matériel, ils utilisèrent une automobile qu'ils avaient dérobée dans les environs.

A ce moment de l'interrogatoire déjà, il ressort avec quel naturel les accusés parlent de leur crimes et de leurs préparatifs poussés jusque dans les détails. En ce qui concerne le point de l'accusation, à savoir le cambriolage de l'arsenal de Hœngg, les deux accusés reconnaissent tous les faits.

Les projets des bandits

A l'audience de l'après-midi, les deux accusés ont donné des renseignements sur les projets qu'ils avaient en vue pour se procurer de l'argent après avoir cambriolé l'arsenal de Hœngg. Ils songeaient à enlever un industriel connu et à exiger pour sa libération une rançon de 100.000 francs. Entre temps, ils dérobèrent plusieurs automobiles, puis commirent une série de vols pour compléter leur équipement.

Dans les autos volées, ils trouvèrent des vêtements et d'autres objets qu'ils utilisèrent lors de l'assassinat du banquier Armin Bannwart. Après avoir décidé de cambrioler la banque Winterstein, ils choisirent pour victime l'associé Bannwart. Celui-ci possédant une automobile «Nash», ils dérobèrent, au début de novembre 1951, une voiture de même marque pour se familiariser avec sa conduite.

A plusieurs reprises, mais sans succès, ils tentèrent de s'emparer de Bannwart durant les journées qui suivirent.

La nuit du crime

Les accusés sont ensuite questionnés sur la nuit du 4 décembre 1951, durant laquelle Bannwart fut assasssiné. Ce soir-là, les bandits étaient porteurs de mitraillettes transformées par Deubelbeiss, de magasins pleins de cartouches, de menottes et de deux masques. Ils disposaient de suffisamment de matériel pour menotter et réduire à l'impuissance plusieurs personnes, pour le cas où Bannwart n'aurait pas été porteur des clés.

L'exécution de Bannwart avait été décidée

Schürmann déclare qu'il avait été convenu d'emblée que Bannwart serait exécuté. Deubelbeiss qui naguère avait fait une déclaration analogue, affirme maintenant qu'il avait assisté à l'assassinat sans l'approuver.

L'interrogatoire porte ensuite sur ce qui se passa dans la soirée du 4 décembre.

Muller (Amriswil) obtient partiellement gain de cause

ARBON, 6. — Le tribunal de district d'Arbon a prononcé son jugement dans le procès intenté par M. A. Muller (Amriswil), à MM. E. Rodel, rédacteur à Arbon, et R. Schuemperli, conseiller national à Romanshorn. Le premier est condamné à 500 fr. d'amende ou 50 jours de prison. Le second a été acquitté.

Terrible collision à Genève

Un mort, un blessé gravement atteint

GENÈVE, 6. — Une terrible collision s'est produite vendredi à l'avenue d'Aire. Pilotant une petite voiture qu'il venait d'acheter, un élève conducteur possédant un permis provisoire, Alphonse Vœffray, manœuvre, ayant emprunté la gauche de la chaussée pour devancer un trolleybus à l'arrêt, alla s'écraser contre un camion qui venait en sens inverse. Sa voiture a été complètement démolie et projetée à 8 mètres du point de choc.

Retiré des débris de la voiture avec le thorax enfoncé et le crâne fracturé, l'élève conducteur a été transporté à l'hôpital cantonal. Un cafetier, M. Louis Dougoud, 47 ans, Fribourgeois, qui se trouvait à ses côtés dans la petite voiture, a également eu le thorax enfoncé et plusieurs membres fracturés. Transporté à l'hôpital, il y est décédé peu après son arrivée.

Le vote des femmes dans le canton de Genève

Notre correspondant nous écrit :

La commission parlementaire, qui avait été constituée pour examiner le projet de loi constitutionnelle mettant sur un pied d'égalité hommes et femmes pour les droits politiques, l'a adopté par 9 voix contre 5.

Il lui a été, toutefois, adjoint un alinéa spécifiant que la femme qui n'est Suissesse que par son mariage devra, pour exercer ses droits politiques, avoir résidé cinq ans au moins sur territoire Suisse et cela postérieurement à sa quinzième année.

Au Grand Conseil à se prononcer maintenant, ce qu'il fera le 28 février prochain.

Ed. B.

Le trafic normal est rétabli sur les chemins de fer jurassiens

Le trafic est redevenu normal sur l'ensemble du réseau des chemins de fer du Jura. Les trains circulent de nouveau depuis vendredi entre Saignelégier et la Chaux-de-Fonds, après une interruption de quatre jours et demi, pendant laquelle un service d'autocars avait été organisé.

Sur la ligne Tavannes-Tramelan-le Noirmont, les deux trains qui avaient dû être supprimés ont été rétablis et circulent depuis mercredi déjà.

Nouvelles économiques et financières

Bulletin de bourse

ZURICH — Cours du

OBLIGATIONS	5 fév.	6 fév.
3¼% Fédéral 1941	101.35%	101.40%
3¼% Fédér. 1946, avril	105.80%	105.70%
3% Fédéral 1949	103.75%d	103 ¾%d
3% C.F.F. 1903, diff.	103.90%d	103.90%
3% C.F.F. 1938	103.20%	103.15%
ACTIONS		
Un. Banques Suisses	1135.—	1138.—
Société Banque Suisse	1029.—	1022.—
Crédit Suisse	1057.—	1051.—
Electro Watt	1069.—	1070.—
Mot.-Col. de Fr. 500.-	785.—	780.—
S.A.E.G., série I	54.—	53.—
Italo-Suisse, priv.	119.—	117.—
Réassurances, Zurich	7910.—	7870.—
Winterthour Accid.	5400.—	5400.—
Zurich Accidents	8600.—	8600.—
Aar et Tessin	1190.— d	1190.—
Saurer	1120.—	1115.—
Aluminium	2360.—	2350.—
Bally	823.—	823.—
Brown Boveri	1173.—	1165.—
Fischer	1183.—	1182.—
Lonza	980.— d	975.—
Nestlé Alimentana	1704.—	1704.—
Sulzer	2175.—	2170.—
Baltimore	119 ½	115 ½
Pennsylvania	96.—	93 ¼
Italo-Argentina	25 ¼	25.— d
Royal Dutch Cy	341.— ex	341.—
Sodec	25.—	25.—
Standard Oil	325.—	322 ½
Du Pont de Nemours	424.—	423.—
General Electric	299.— d	296.—
General Motors	297.—	294.—
International Nickel	195 ½	194 ½
Kennecott	344.—	339.—
Montgomery Ward	264.— ex	263.—
National Distillers	88 ½	88.—
Allumettes B	49 ½	48 ½
U. States Steel	182 ½	180.—
BALE		
ACTIONS		
Ciba	3040.—	3020.—
Schappe	862.—	860.— d
Sandoz	3085.—	3080.—
Geigy, nom.	2600.—	2600.—
Hoffmann-La Roche (bon de jouissance)	6340.—	6340.—
LAUSANNE		
ACTIONS		
B. C. Vaudoise	802.50	802.50
Crédit Fonc. Vaudois	801.—	802.50
Romande d'Electricité	470.—	470.—
Câbleries Cossonay	2775.— o	2750.— d
Chaux et Ciments	1050.—	1050.— d
GENÈVE		
ACTIONS		
Amerosec	130 ½	129 ½
Aramayo	9 ¼	9 ¼
Chartered	35 ¼ d	35 ¼ d
Gardy	204.— d	205.— d
Physique porteur	298.—	298.—
Sécheron porteur	510.—	510.—
S. K. F.	268.—	266.— d

Billets de banque étrangers

du 6 février 1953

	Achat	Vente
France	1.03	1.06
U. S. A.	4.27	4.30
Angleterre	11.10	11.25
Belgique	8.30	8.50
Hollande	109.—	111.—
Italie	—.66½	—.68½
Allemagne	88.—	90.—
Autriche	16.05	16.45
Espagne	9.65	9.85
Portugal	14.60	15.—

Marché libre de l'or

Pièces suisses	38.—/40.—
françaises	38.25/40.25
anglaises	46.—/49.—
américaines	9.20/10.20
lingots	5150.—/5300.—

Icha non compris

Cours communiqués, sans engagement, par la Banque cantonale neuchâteloise.

Bourse de Neuchâtel

ACTIONS	5 fév.	6 fév.
Banque Nationale	780.— d	780.— d
Crédit Fonc. Neuchât.	725.— d	725.— d
La Neuchâteloise as g.	1105.— d	1105.— d
Câbles élec. Cortaillod	8200.— d	8200.— d
Ed. Dubied & Cie	1400.—	1400.— d
Ciment Portland	2750.— d	2750.— d
Tramways Neuchâtel	520.— d	520.— d
Suchard Holding S.A.	360.— d	360.— d
Etablissem. Perrenoud	550.— d	550.— d
OBLIGATIONS		
Etat Neuchât. 2½ 1932	105.— d	105.— d
Etat Neuchât. 3¼ 1938	100.25 d	100.25 d
Etat Neuchât. 3½ 1942	104.—	104.— d
Com. Neuch. 3½ 1937	101.25 d	101.25 d
Com. Neuch. 3¼ 1947	102.25 d	102.25 d
Ch.-de-Fonds 4% 1931	102.75 d	103.—
Tram. Neuch. 3½ 1946	102.— d	102.— d
Klaus 3¼ 1938	101.50 d	101.50 d
Suchard 3% 1950	100.50 d	100.50 d

Taux d'escompte Banque nationale 1½ %

Cours communiqués, sans engagement, par la Banque cantonale neuchâteloise.

La semaine financière

Les marchés furent plus actifs à Wall Street avec une note prédominante de pessimisme qui alourdit particulièrement les valeurs de l'industrie légère et les titres miniers. Les groupes de l'industrie chimique et des transports arrivent à maintenir leurs cotations antérieures. Si dans l'ensemble le déchet n'est pas important, pourtant il nous fait constater que les marchés américains ont perdu leur élan depuis un mois. Cette réserve des acheteurs est due à diverses raisons parmi lesquelles il convient de citer la période de liquidation, les prises de bénéfices après une période de hausse des cours et l'incertitude du public au sujet de mesures pratiques que le gouvernement Eisenhower ne saurait tarder à prendre dans le secteur économique.

A nos bourses suisses, cette semaine fut encore caractérisée par l'allure ferme des titres de deux de nos grandes banques commerciales : le Crédit suisse et la Société de banque suisse dont le dividende sera vraisemblablement porté de 7 à 8 %. Les titres d'assurances sont toujours très demandés. Les valeurs chimiques se ressaisissent un peu alors que les titres orientés vers l'Allemagne sont à nouveau en recul. Les autres groupes de titres répètent leurs cotations antérieures ou opèrent des mouvements d'ampleur réduite.

Les fonds fédéraux sont hésitants alors que les emprunts belges sont en légère hausse.

Parmi les billets étrangers, la livre et la peseta gagnent une fraction ; la lire et le franc belge se replient légèrement.

La Kraftwerk Birsfelden A.G. offre en souscription publique un emprunt 3 % pour un montant de 30 millions, d'une durée maximale de vingt ans avec faculté de remboursement anticipé après quinze ans.

En outre, la Suchard Holding S.A. offre au public un emprunt 3 ¼ % à 15 ans avec faculté de remboursement anticipé après 8 ans. Le montant de cet appel est fixé à 2 millions.

E. D. B.

Apéritif à la gentiane

SUZE

l'ami du connaisseur

CULTES DU 8 FÉVRIER

ÉGLISE RÉFORMÉE ÉVANGÉLIQUE

Collégiale : 9 h. 45, M. Roulin.
Temple du bas : 10 h. 15, M. Vivien.
Ermitage : 10 h. 15, M. Lachat.
17 h., M. Lachat.
Maladière : 10 h., sainte cène, M. Junod.
Valangines : 10 h., M. Méan.
Serrières : 10 h., M. Laederach.
La Coudre : 10 h., M. Terrisse.
20 h., conférence-projections, M. Julien Bourquin.
Catéchisme : Ermitage, 8 h. 30 ; Collégiale, 8 h. 45 ; Terreaux, Maladière et Valangines, 9 h. — Serrières, 8 h. 45. — La Coudre, 9 h.
Ecole du dimanche : Salle des conférences, Maison de paroisse et Valangines, 9 h. ; Ermitage, 9 h. 15 ; Collégiale et Maladière, 11 h. — Serrières, 11 h. — Vauseyon, 8 h. 45. — La Coudre, 9 h. et 11 h. — Monruz, 11 h. 10.

DEUTSCHSPRACHIGE REFORMIERTE KIRCHGEMEINDE

Temple du bas : 9 h., Predigt, Pfr. Hirt.
Kleiner Konferenzsaal : 10 h. 30, Kinderlehre, Pfr. Hirt.
Mittlerer Konferenzsaal : 10 h. 30. Sonntagschule.
La Coudre : 20 h., Predigt, Pfr. Hirt.

VIGNOBLE ET VAL-DE-TRAVERS

Peseux : 9 h., Predigt, Pfr. Jacobi.
Saint-Blaise : 14 h. 30, Predigt, Pfr. Jacobi.
Bevaix : 20 h., Predigt, Pfr. Jacobi.
Rochefort : 20 h., Predigt, Pfr. Kast.

ÉGLISE CATHOLIQUE CHRÉTIENNE

Chapelle anglaise : 10 h. 30, messe et sermon.

EGLISE CATHOLIQUE ROMAINE

Dimanche, messe à 6 h., à la chapelle de la Providence ; à l'église paroissiale, messes à 7 h., 8 h., 9 h., messe des enfants ; à 10 h., grand-messe. A 20 h., chant des complies et bénédiction. Les premier et troisième dimanches du mois, sermon en italien à la messe de 8 heures ; les deuxième et quatrième, sermon en allemand à la messe de 8 h.

BRITISH-AMERICAN CHURCH
(Hôtel DuPeyrou)

5 p. m. Evensong and Sermon by the Rev. W. Rowland Jones, Ph. D., British Legation Chaplain, Berne.

METHODISTENKIRCHE
Beaux-Arts 11

9 h. 30, Predigt, W. Handschin, Yverdon.
15 h., Töchterbund.

EGLISE ÉVANGÉLIQUE LIBRE

9 h. 30, Culte et sainte cène, M. R. Chérix.
20 h., Evangélisation, M. R. Chérix.
Colombier : 9 h. 45, Culte, M. G.-A. Maire.

EVANGELISCHE STADTMISSION

15 h., Jugendbund.
20 h. Predigt.
Saint-Blaise : 9 h. 45. Predigt, chemin de la Chapelle 8.
Colombier : 14 h. 30, Predigt, Restaurant sans alcool D.S.R.

EGLISE ÉVANGÉLIQUE DE PENTECOTE

Peseux : 9 h. 45, culte et sainte cène, M. R. Durig.

PREMIÈRE ÉGLISE DU CHRIST SCIENTISTE

Cultes : 9 h. 30, français ; 10 h. 45, anglais ; 9 h. 30, école du dimanche.

SALLE DE LA BONNE NOUVELLE

9 h. 30, Culte.
15 h., Réunion de jeunesse par M. Ch. Steiner.

ÉGLISE NÉO-APOSTOLIQUE

9 h. 15, culte.

TÉMOINS DE JÉHOVAH

19 h. 45. Etude biblique.

ARMÉE DU SALUT

9 h. 45, sanctification. 11 h., Jeune Armée. 20 h., réunion de Salut.

Communiqués

Récital du pianiste Pietro Galli

Après une absence de quelques années pendant lesquelles P. Galli a étudié au Conservatoire de Paris, et participé à divers concours internationaux en Italie, au Luxembourg et en Allemagne — partout il a remporté de brillants succès, le jeune virtuose du piano a désiré se présenter dans son pays natal de Neuchâtel. Pour des questions d'organisation, il ne peut jouer en ville même, cette saison, mais aura le plaisir de se présenter à la salle du Cinéma de la Côte de Peseux en un récital d'œuvres de J.-S. Bach, D. Scarlatti, Beethoven, Chopin et Schumann, le mardi 10 février. Ce récital est donné sous les auspices de l'Amicale des Arts de la Côte.

ALFRED CORTOT
AU CONSERVATOIRE DE LAUSANNE

Après une interruption d'une année, due à ses tournées de concerts en Amérique du Sud et au Japon, le maître Alfred Cortot reprendra son cours d'interprétation en exclusivité au Conservatoire de Lausanne. Il aura lieu du 4 au 20 septembre 1953 et sera consacré aux chefs-d'œuvre pianistiques de l'époque romantique. Délai d'inscription pour les exécutants : 1er juillet. Prospectus et renseignements au secrétariat du Conservatoire, 6, rue du Midi, tél. (021) 22 26 08.

L'effet prompt et l'innocuité du Togal

De nombreux ouvrages et publications scientifiques de même que beaucoup des 7000 attestations médicales confirment qu'en vertu de son heureuse composition, Togal est d'un effet rapide et qu'il est très bien supporté même par les patients au tube gastro-intestinal délicat. Togal passe l'estomac sans subir pour ainsi dire d'altération. C'est seulement dans l'intestin qu'il se partage pour de là atteindre par la circulation du sang et des sucs les organes malades.

Les excellents résultats réalisés dans la pratique, même dans les cas opiniâtres et chroniques, sont outre les attestations scientifiques existantes, la meilleure preuve du prompt effet du Togal. Dans les cas de douleurs dans les articulations et les membres, les maux de tête, contre le lumbago, la goutte, les douleurs nerveuses, la sciatique, les refroidissements, Togal s'est avéré très efficace. Togal mérite aussi votre confiance ! Dans toutes les pharmacies et drogueries Fr. 1.65 et 4.15.

DERNIÈRES DÉPÊCHES

Quarante-deux Suisses sinistrés en Angleterre

LONDRES, 6. — Quarante-deux Suisses se trouvent parmi les milliers de sinistrés de l'est et du sud-est de l'Angleterre. Dix d'entre eux — trois familles — habitaient l'île de Canvey, plus éprouvée que toutes les autres régions du pays. Ce sont des paysans, établis là-bas depuis des dizaines d'années et âgés de plus de 50 ans pour la plupart. Certains d'entre eux ont de petits enfants.

La légation de Suisse a commencé des recherches étendues, sitôt la nouvelle de la catastrophe parvenue à sa connaissance. Elle ne peut pas assurer, pour le moment, que tous nos compatriotes sont sains et saufs.

Un accident de chemin de fer en Allemagne orientale

BERLIN, 7 (Reuter). — La radio du nord-ouest de l'Allemagne annonce qu'une collision s'est produite à la gare de Gœdschwitz, près de Gera en Thuringue, entre un train de marchandises et un train omnibus.

Quatre personnes ont été tuées et 32 blessées.

Dernière minute

Le nombre des victimes aux Pays-Bas

LA HAYE, 7 (Reuter). — L'agence d'information hollandaise A.N.E.P. annonce que le nombre des victimes de la catastrophe évalué jusqu'à vendredi soir s'élevait à 1372.

Le porte-parole du gouvernement avait fait part de la crainte au cours de la journée que le bilan final approcherait de 2000 morts.

DES INONDATIONS se sont produites à Tanger et dans la banlieue. Un village a dû être évacué.

EN HOLLANDE, MM. Dulles et Stassen sont arrivés hier à Amsterdam.

A FORMOSE, on apprend que l'aviation de la Chine nationaliste a effectué sa première incursion au-dessus de la Chine communiste et a jeté des tracts sur le continent.

Autour du monde en quelques lignes

EN ANGLETERRE, les suppléants des ministres des affaires étrangères des quatre grandes puissances se sont réunis hier à Londres, pour la première fois depuis deux ans, afin de parvenir à une entente sur le traité d'Etat autrichien. L'U.R.S.S. est représentée par son ambassadeur M. Gromyko.

AUX ÉTATS-UNIS, la Maison-Blanche a décidé l'abolition du contrôle des salaires et l'abolition du contrôle des prix sur de nombreuses marchandises.

M. Eisenhower procéderait sous peu à d'importantes nominations diplomatiques. M. Kennan, ambassadeur à Moscou, serait nommé ambassadeur à Berne.

EN ALLEMAGNE OCCIDENTALE, le Bundestag a rejeté le projet de loi électorale présenté par le gouvernement. Il a invité celui-ci à présenter un autre projet. Une action soudaine a été déclenchée jeudi soir sur tout le territoire fédéral contre l'organisation communistes clandestine «Commission de travail du front national». Plusieurs personnes ont été arrêtées et des documents saisis.

On apprend que M. Adenauer se rendra au printemps aux Etats-Unis.

EN U.R.S.S., la «Pravda» a annoncé hier l'arrestation de quatre Russes, dont une femme, pour espionnage au profit de puissances étrangères.

Parmi les candidats qui se présenteront aux élections du 22 février pour le renouvellement du Soviet de Moscou, on note les noms du maréchal Staline et de la danseuse Galina Ulianova, ainsi que de MM. Molotov, Beria, Vichynski et Kruglov.

La gendarmerie française a lacéré hier à Coblence les affiches récemment posées par les jeunesses socialistes pour mettre en garde les Allemands contre les engagements dans la légion étrangère.

EN ALLEMAGNE ORIENTALE, une nouvelle épuration est en cours au sein de l'Union chrétienne-démocrate.

EN FRANCE, le Carnaval de Nice a débuté jeudi par le traditionnel défilé.

Le Conseil de la République a adopté par 224 voix contre 73 l'ensemble du projet de loi de finance.

La 23me audience du procès des SS impliqués dans le massacre d'Oradour a été consacrée aux plaidoiries des avocats des Allemands.

AVIS TARDIFS

Chapelle de la Coudre
Répétition de la
SOIRÉE DES MÈRES
Samedi 7 février à 20 heures
Au profit des
sinistrés de Hollande et d'Angleterre
Entrée gratuite. Collecte à la sortie.

Foyer FAVAG - MONRUZ
Dimanche 8 février, à 20 h.
Mon voyage en Palestine
Conférence avec projections
de M. Julien Bourquin, pasteur

Salle de la Bonne Nouvelle
PROMENADE-NOIRE 1
Dimanche à 15 heures
RÉUNION DE JEUNESSE
par M. Ch. STEINER
Sujet : Deux conditions pour que la jeunesse soit heureuse.

AULA DE L'UNIVERSITÉ
Ce soir, à 17 heures
SÉANCE MUSICALE
TELEMANN
avec le concours de l'Orchestre de chambre cantonal
et de M. Z. Estreicher, privat-docent de l'Université
Location : Agence STRUBIN
Librairie Reymond, tél. 5 44 66 et à l'entrée
Prix des places Fr. 2.25
Réduction aux étudiants et J. M.

TEMPLE DU BAS
Dimanche 8 février, à 17 heures
CONCERT DE
L'ORCHESTRE DE CHAMBRE DE NEUCHÂTEL
Direction : Ettore BRERO
ENTRÉE LIBRE
Collecte recommandée en faveur du Fonds des orgues

Grande Salle de la Paix
Dimanche soir, à 20 h. 30
SOIRÉE DANSANTE
avec les «TEDDY MEDLEY»

AUJOURD'HUI dès 14 h. et DIMANCHE dès 10 h. aux quilliers du stade
VAUQUILLE
jambons - palettes
Saucissons - Sucre

BEAU-RIVAGE
SOIRÉE DANSANTE
sous les auspices du Red-Fish
Ouverte à tous
COTILLONS
Permission de 4 heures

Paroisse Réformée de Neuchâtel
Dimanche 8 février,
à l'issue des cultes
Collectes
en faveur des sinistrés d'Angleterre et de Hollande

ACTION BIBLIQUE
Faubourg de l'Hôpital 28
Dimanche 8 février, à 9 h. 30, culte
A 20 heures, cours de culture biblique
par M. John ALEXANDER
Sujet :
Les voyages missionnaires de l'apôtre Paul
Chacun est très cordialement invité

Hôtel du Poisson - Marin
Toujours ses spécialités
Se recommande : Jean Kupper.

Corsaire
DANCING MILK-BAR AMBIANCE
Samedi jusqu'à 2 h. — Dimanche
THÉS et SOIRÉES DANSANTS

Institut RICHÈME
Soirée dansante
de 20 h. 30 à 24 h.

Dimanche 8 février au stade à 15 heures
Grand match amical
Grasshoppers - Cantonal
au complet
A 13 h. 15
Bienne réserve-Cantonal réserve
Billets en vente d'avance chez Mme Betty Fallet, cigares, Grand-Rue 1
Le terrain étant roulé, le match aura lieu par n'importe quel temps

A.B.C.
Faubourg du Lac 27 - Tél. 5 22 22
Le seul cabaret à Neuchâtel avec attractions tous les soirs vous présente comme toujours un
SPECTACLE DE GALA
avec
2 VEDETTES INTERNATIONALES
On s'amuse chaque soir à l'
A.B.C.
Ce soir ouvert jusqu'à 2 h.

Skieurs attention !
Les fils téléphoniques sont à faible hauteur et présentent un danger dans la région de Tête-de-Ran, spécialement en direction nord-est depuis l'hôtel.
Direction des téléphones, Neuchâtel.

CACHETS FAIVRE
contre la grippe les maux de tête et toute douleur
12 CACHETS - TOUTES PHARMACIES
1, 4, 12 cachets - Pharmacies et drogueries

Vous auriez dû exiger une fermeture éclair COLOR-METAL

STUDIO
Vient d'arriver par avion ÉDITION SPÉCIALE DU PATHÉ JOURNAL
TEMPÊTE SUR L'EUROPE
Catastrophe sur la Hollande, l'Angleterre, la Belgique
Passera à toutes les séances de «Don Camillo»

A NEUCHATEL ET DANS LA RÉGION

LE MOT QUE DIT L'ÉGLISE

Comme la mer, la souffrance roule ses vagues monstrueuses. En tempête, elle déferle sur la Hollande et l'Angleterre. L'ampleur démesurée de la catastrophe nous atteint nous-mêmes, et déclenche en notre cœur un grand mouvement de sympathie. Mais elle soulève aussi des questions et des révoltes.

Que dit alors l'Eglise ?

Elle dit ce que le Christ lui-même a dit, ce qu'il ne fut ni le premier ni le seul à dire : Aimez-vous les uns les autres. L'Eglise dit, avec et comme tous ceux qui ont un cœur et non une pierre dans la poitrine : venez en aide à ceux qui souffrent. L'Eglise n'a pas et ne veut pas avoir le monopole de l'entraide fraternelle. Elle veut et elle doit joindre sa voix à toutes celles qui s'élèvent aujourd'hui pour que la solidarité humaine ne soit pas un mot vide de sens. On veut seulement espérer que les chrétiens l'entendront clairement...

Si l'Eglise nous rappelle sans cesse que nous devons porter les fardeaux les uns des autres, c'est déjà quelque chose. Et certains estiment peut-être qu'à cela se borne son devoir.

Mais n'a-t-elle rien d'autre à dire ? N'a-t-elle que de la nourriture, des vêtements, de l'argent à donner ? Ne sait-elle que panser, avec d'autres, les blessures matérielles des hommes ? N'a-t-elle à apporter que le baume de la compassion humaine ?

Il est un mot que l'Eglise est seule à pouvoir prononcer dans la souffrance humaine. Un mot qui, s'il n'est pas dit par elle, ne sera jamais prononcé par nul autre. Or c'est le seul mot qui puisse transformer la nuit en lumière.

Le mot qui est un nom propre : Jésus-Christ.

C'est-à-dire le nom du Dieu qui est venu partager notre souffrance humaine. Le nom du Dieu qui est venu se laisser rouler avec nous par la vague qui nous entraîne tous. Le nom du Dieu qui a été comme nous dans la nuit. Et qui est ressuscité le troisième jour.

Ce mot que l'Eglise est seule à dire n'est souvent pas compris : parce qu'elle le dit mal ; et aussi parce qu'il est difficile à entendre.

Mais là où il est vraiment entendu, il crée, même au milieu de la plus extrême angoisse, une indicible paix.

Il faudra des années pour que les terres de Hollande imprégnées d'eau salée retrouvent leur fertilité. De même il faut parfois des années pour qu'un cœur blessé cesse de saigner, pour que son amertume se dissipe et que, peu à peu, il se cicatrise. Mais là où le nom de Jésus-Christ est entendu, ou mieux : là où il est cru, c'est l'acceptation, la sérénité et peut-être même la joie qui se mettent à fleurir, dès aujourd'hui.

C'est le surprenant miracle de la grâce. L'Eglise parle — et elle prie aussi — pour qu'il y ait des hommes qui fassent cette prodigieuse découverte.

J.-S. J.

Situation du marché du travail et état du chômage au 31 janvier

La chancellerie d'Etat nous communique :

Demandes d'emplois, 252 (203) ; places vacantes, 111 (132) ; placements, 81 (91) ; chômeurs complets, 253 (98) ; chômeurs partiels, 43 (60).

LA VILLE

Avant les élections du Conseil d'Etat

Le Comité central du parti libéral propose la candidature de M. Gaston Clottu...

Réuni hier après-midi, le comité central du parti libéral neuchâtelois a décidé à l'unanimité de proposer, à la prochaine assemblée des délégués, qui se réunira le 6 mars, la candidature de M. Gaston Clottu, avocat et notaire à Saint-Blaise, député au Grand Conseil et conseiller national, aux élections du Conseil d'Etat et d'ajouter sur la liste libérale les noms de trois conseillers d'Etat qui acceptent une réélection.

... et prend congé de M. Jean Humbert

Dans la manifestation qui s'est déroulée hier soir au Cercle libéral, le parti libéral neuchâtelois a pris officiellement congé de M. Jean Humbert, qui quitte le Conseil d'Etat à la fin de cette législature.

Après un repas, qui réunissait plus de cent convives, M. Sydney de Coulon a exprimé les sentiments de reconnaissance que les libéraux éprouvent à l'égard de M. Humbert et a retracé son activité pendant les vingt années qu'il a passées au gouvernement. D'aimables paroles ont encore été prononcées par M. Pierre Favarger, doyen des députés au Grand Conseil. M. Jean Humbert a répondu en exprimant ses remerciements et le vœu que M. Gaston Clottu monte bientôt la colline du château.

La fanfare « L'Espérance », des Geneveys-sur-Coffrane, a agrémenté la soirée des plus beaux morceaux de son répertoire.

La blanche marquise n'est plus

La belle statue de neige élevée sur le quai Osterwald, dont nous avons publié la photographie, a été brisée par des gosses vandales. La neige leur offrait pourtant d'autres possibilités d'occuper leurs loisirs.

Nous avons appris que les jeunes « sculpteurs » qui ont façonné la marquise sont un garçon de café et une sommelière de la Rotonde. Voilà qui fait honneur à leur talent.

AU JOUR LE JOUR

Notre lac, « une fille muette »

« Si Diafoirus vivait encore, je comprendrais et penserais qu'il s'intéresse au lac de Neuchâtel comme à une fille muette » nous écrit un abonné d'Estavayer au sujet de notre information sur la baisse trop rapide du lac. Non sans humour il se demande à quoi rime une nouvelle correction des eaux du Jura, vu que nous avons dit que la baisse présente fournissait une nouvelle preuve de la nécessité de cette correction.

Or, on veut une correction et l'élargissement des canaux parce que le lac déborde. Veut-on aussi un élargissement des canaux pour empêcher le lac de descendre ? Absurde.

Notre correspondant suppose bien que nous n'avons pas proposé cela. La réalité, c'est qu'une correction des eaux du Jura ramènerait les variations de niveau dans des limites raisonnables de hauteur et de temps. Avant la première correction l'amplitude des variations était moins prononcée qu'aujourd'hui.

Notre correspondant, qui lit Molière, est fort sceptique sur la nature humaine, puisqu'il remarque : « La vérité nous apparaît beaucoup plus simple, trop simple peut-être et trop bon marché pour qu'on y pense avec sérieux. Il y a des gens qui tiennent à jongler avec des millions quand il suffirait d'ouvrir ou de fermer les écluses de Nidau à temps. »

Eh oui ! il suffirait... Quand la Société de navigation est intervenue à Berne récemment, le Service fédéral des eaux a pu répondre que les vannes étaient fermées, ce qui s'impose en ce moment. En effet, en temps normal, les mois d'hiver sont des périodes creuses pour l'alimentation de nos lacs. Au printemps, avec la fonte des neiges et les précipitations, il y a de nouveau afflux d'eau. Le tout est de prévoir le temps dans la manœuvre des vannes, et on ne sait que trop que le ciel ne nous demande pas notre avis pour nous inonder ou nous dessécher.

NEMO.

Les conférences EVEREST 1952

L'expédition suisse de printemps présentée par René DITTERT

René Dittert, l'alpiniste genevois, a parlé hier soir de l'Everest, devant une Salle des conférences presque remplie. Il a montré à l'écran les images extraordinaires de la plus haute montagne du monde et d'une des batailles les plus acharnées qui furent menées par des hommes contre la nature. Si le sommet ne fut pas vaincu, du moins il reste une victoire : celle de la volonté, de la camaraderie et de la passion des cimes. Nos compatriotes étaient dénués de tout esprit de compétition et ils n'ont fait de merveilleuses et périlleuses expériences que pour en faire profiter leurs successeurs.

Le conférencier fit d'abord l'historique de la conquête. On ne sait pas que l'Everest a cent ans ! Il y a un siècle exactement, en effet, qu'un géomètre du service géodésique anglais aux Indes mesurait le plus haut sommet du monde, auquel on donna le nom de sir John Everest. M. Dittert évoqua brièvement les expéditions qui se succédèrent de 1921 (année où le Thibet s'ouvre aux alpinistes étrangers) à 1938. Et il en arrive à la préparation et au départ de la première expédition suisse, au printemps 1952.

Les clichés en couleurs illustrent la découverte du Népal, ce royaume jusque-là fermé et qui compte huit des quatorze plus hauts sommets du monde. On accompagne les alpinistes suisses et leur caravane de coolies durant leur longue marche d'approche, seize jours par cols et vallées jusqu'à Namche-Bazar, puis vingt et un jours jusqu'au camp de base dans la vallée de Kumbhu, avec quatre tonnes d'équipement et de vivres. Les paysages, la flore sont merveilleux. Puis c'est l'offensive, le passage de la chute de séracs gigantesques qui barre la combe ouest, l'installation des camps I, II, III, dans un cirque impressionnant de parois de 3 mille mètres d'un seul jet.

La photographie en couleurs traduit bien pour le profane les impressions inoubliables que les alpinistes accumulaient jour après jour. René Dittert évoque avec une émotion que ses auditeurs partagèrent le dernier assaut, la poussée vers le col sud à 7900 mètres, l'installation du camp VII à 8400 mètres, et enfin la suprême tentative de Lambert et Tensing, qui devaient faire trois aspirations par pas, qui se sentaient saisir par l'engourdissement et l'anesthésie et qui, par un sursaut de volonté, décidèrent de rebrousser chemin alors que 280 mètres les séparaient du sommet de l'Everest.

Les commentaires de René Dittert, accompagnant les projections, eurent le don de nous tenir en haleine jusqu'au bout. Des notes amusantes, des détails sur les Sherpas ou sur l'hospitalité des populations himalayennes, des comparaisons baroques entre la vie sur le toit du monde et celle de Genève ou de Neuchâtel faisaient quelquefois diversion. L'on sortit de cette conférence non seulement en ayant appris beaucoup de choses mais aussi en ayant vibré à des exploits qui n'ont d'autre origine que ce sens de la grandeur qui s'épanouit sur les cimes.

D. B.

Rédacteur responsable : R. Braichet
Imprimerie Centrale S. A., Neuchâtel

121.375 francs à la Chaîne du bonheur

L'action du mandat téléphonique de la Chaîne du bonheur s'est terminée hier à 12 heures. L'arrondissement des téléphones de Neuchâtel a recueilli la somme totale de 121.375 fr., versée par 5624 donateurs.

Les dons en espèces peuvent être dorénavant versés aux comptes de chèques de la Chaîne du bonheur et de la Croix-Rouge suisse.

Une jambe cassée

Hier soir, vers 20 h. 30, une femme a glissé sur la chaussée verglacée, près de son domicile, à l'avenu des Alpes, et a fait une chute si malencontreuse qu'elle s'est cassé une jambe. Elle a été transportée par une ambulance à l'hôpital de la Providence.

Un beau résultat

Les élèves de l'Ecole supérieure de commerce, émus par les catastrophes de Hollande, de Belgique et d'Angleterre, ont spontanément organisé une collecte qui a produit la somme de 1050 fr.

VIGNOBLE

COLOMBIER

A propos d'une collision

Au sujet de la collision auto-camion signalée brièvement dans notre numéro de mardi, on nous demande de préciser que le camion commençait à faire un demi-tour sur la chaussée quand le choc se produisit.

BOUDRY

Notre fanfare est partie

(c) Jeudi après-midi, la fanfare, en grand uniforme, est descendue la ville en jouant des marches entraînantes, puis s'est rendue à la gare où l'express s'arrêtait pour emmener nos musiciens à Genève, d'où ils continuaient leur voyage jusqu'à Nice.

Ils arrivent à destination aujourd'hui, samedi, à 10 heures, et prendront part aux fêtes du Carnaval.

VALLÉE DE LA BROYE

DOMDIDIER

Une jeune lugeuse se tue

Jeudi, vers 17 h. 15, la petite Elisabeth Torche, âgée de 6 ans, lugeait au quai de la gare, à Domdidier. Au même instant arrivait un char attelé de deux chevaux, appartenant à M. Henri Corminbœuf, agriculteur à Domdidier, et conduit par un de ses fils, et l'enfant passa sous les chevaux.

La petite put se dégager ; le charretier s'en occupa immédiatement et la porta à la salle d'attente. Un médecin fut avisé, qui la transporta à l'hôpital d'Estavayer-le-Lac, où elle mourut vers 19 h. Elle avait le foie perforé.

Une rixe au couteau devant le Tribunal du Val-de-Travers

Le tribunal de police du Val-de-Travers a siégé hier soir à Môtiers pour juger l'affaire suivante :

Samedi 20 décembre, après dîner, un Suisse alémanique, K. A., s'en prit, à la sortie d'un café, à Couvet, à deux jeunes Romands, G. M. et Ap., à la suite d'une discussion concernant... un plat de salade ! K. A. fut alors rossé.

Le soir, M. et Ap. apprirent que le lundi suivant ils pourraient « commander un lit à l'hôpital », c'est-à-dire que les Suisses alémaniques nourrissaient des desseins agressifs envers eux. Ce fut bien ce qui arriva, mais la victime ne se trouva pas du côté que l'on pensait.

En effet, le lundi soir, alors que M. et Ap. sortaient du café où ils prenaient pension, ils furent accostés le second par un nommé F. et le premier par I., deux Suisses alémaniques aussi qui voulaient sans doute venger la correction qu'avait reçue A. K. le samedi. Tandis qu'entre F. et Ap. les choses se bornaient à une explication, G. M., nerveux et émotif, donna à I., sur provocation, un coup de couteau — arme dont il s'était muni pour se protéger — dans la poitrine. I. dut, pendant un mois, être en traitement, mais ses blessures ne furent, cependant, pas aussi graves qu'on le prétendit tout d'abord.

Après avoir entendu plusieurs témoins, le tribunal a infligé 20 fr. d'amende et 10 fr. d'amende à K. A. pour avoir participé à la rixe du samedi après-midi, G. M., pour participation à cette même rixe et lésions corporelles simples, a été condamné à cinq jours d'arrêts avec sursis pendant un an et 30 fr. 70 de frais. Les conclusions civiles du plaignant ont été réservées.

Un motocycliste pris de boisson

Le soir du Nouvel-An, Louis Domeniconi, de Saint-Sulpice, roulait à motocyclette à Fleurier ayant un camarade sur le siège arrière. A un certain moment, le manteau du passager se prit dans une roue. Le motocycliste dut s'arrêter et renverser sa machine pour dégager l'habit.

Des passants avertirent la gendarmerie qu'un « accident » s'était produit. L. Domeniconi fut conduit au poste, où il demeura calme, puis chez un médecin où il refusa de se laisser faire une prise de sang « en raison de la peur qu'il a des piqûres ».

Renvoyé devant le tribunal sous l'inculpation d'ivresse au volant — contestée par le prévenu — L. Domeniconi a été condamné, en raison de l'impression qu'il a donnée au gendarme et au médecin, et pour avoir circulé en étant sous l'influence de l'alcool, à sept jours d'arrêts sans sursis, à 5 fr. d'amende parce qu'il n'avait pas ses permis sur lui et à 30 fr. 60 de frais judiciaires.

AUX MONTAGNES

LA CHAUX-DE-FONDS

Commencement d'incendie

(c) Vendredi, à 14 heures, les premiers secours ont dû intervenir dans la ferme située aux Grandes Crosettes 11 où le feu a pris subitement naissance sous un plancher.

Après une heure de travail, tout danger a été écarté.

TÊTE-DE-RAN

Skieurs, attention aux fils téléphoniques

Par suite des abondantes chutes de neige, les fils des lignes téléphoniques ne sont plus, à certains endroits, qu'à une faible hauteur de la couche de neige et constituent un grave danger pour les skieurs.

Ce danger existe notamment dans la région très fréquentée de Tête-de-Ran, en direction nord-est depuis l'hôtel en suivant la crête vers la Vue-des-Alpes. Des banderoles rouges suspendues aux fils signalent les endroits les plus dangereux des environs de Tête-de-Ran.

RÉGIONS DES LACS

Des chamois dans la région d'Yvonand

Depuis un certain temps, on observe la présence de plusieurs chamois au Vallon des Vaux qui descend de Chêne-Pâquier en direction d'Yvonand.

On suppose que des bêtes viennent de la région du lac de la Gruyère.

MORAT

Ceux qui s'en vont

A Morat, est mort, à l'âge de 79 ans, M. Walter Roggen, qui travailla de longues années à la Caisse de ville moratoise, après avoir eu une belle activité dans l'hôtellerie en Suisse et, surtout, à l'étranger.

Il dirigea, notamment, avant la révolution russe, le grand hôtel Victoria, à Saint-Petersbourg.

LES SPORTS

SKI

Le derby de Chaumont-nord a lieu demain

Plus de soixante concurrents, répartis dans les catégories juniors, seniors I et seniors II, se sont inscrits pour l'épreuve organisée par le Ski-club et l'Ecole suisse de ski de Neuchâtel. Le parcours de demi-fond, qui s'étend de Chaumont à Valangin sur une distance de 5 km., présente une dénivellation de 500 m. environ.

Hier, la piste recouverte d'une magnifique neige poudreuse, a été mise en état par une équipe de « tasseurs ». Aujourd'hui auront lieu les entraînements. Le premier départ de la course sera donné dimanche au début de l'après-midi dans les champs à l'ouest de l'hôtel du Golf et Chaumont.

Le classement s'établira par catégorie et de nombreux prix, dont un nouveau challenge offert par la Compagnie des tramways, récompenseront les coureurs les mieux placés.

La semaine internationale de Sestrières

Victoire de Bernard Perren dans la course de descente

La septième épreuve de la semaine internationale de Sestrières, la descente messieurs, a vu la victoire des Suisses sur les Autrichiens qui, après leurs exploits de la veille, partaient favoris.

Bernard Perren, de Zermatt, a remporté un succès très net puisque deux secondes le séparent du second, le jeune Forrer, de Wildhaus. On trouve à la troisième place l'Italien Carlo Gartner, puis vient Fredi Rubi.

L'Allemande Marianne Seltsam, révélation de Sestrières, a confirmé sa belle forme en se classant première.

HOCKEY SUR GLACE

Zurich bat Berne 6 à 2

(1-1, 0-0, 5-1)

Notre correspondant sportif de Zurich nous téléphone :

Ce match s'est joué hier soir au Hallenstadion de Zurich, devant 3000 spectateurs. Zurich était au complet, sauf Guggenbuhl, malade. Dans l'équipe bernoise, on notait avec plaisir la rentrée du gardien Wyss.

Durant le premier tiers, les équipes ont fait jeu égal et ont marqué chacune un but. Les Bernois se sont montrés plus agressifs, tandis que les Zuricois jouaient trop individuellement.

Aucun but n'a été marqué durant le second tiers.

Au troisième tiers, les Zuricois, qui avaient été mis en échec pendant deux tiers-temps, se sont subitement réveillés. Heini Lohrer a commencé par battre Wyss, donnant ainsi l'avantage à ses couleurs. Puis le tandem Johannson - Obodiak a marqué trois buts coup sur coup. En fin de partie, les Zuricois, véritablement déchaînés, marquèrent encore un goal.

L'aide aux pays dévastés

La collecte de la Chaîne du bonheur a dépassé 2 millions de francs

BERNE, 6. — Aux dernières nouvelles, 106,817 abonnés au téléphone avaient annoncé une contribution à la collecte faite par la Chaîne du bonheur pour les victimes des inondations.

La somme réunie était de 2,097,435 fr. 50 (19 fr. 63 par personne, en moyenne).

La part de Beromunster était de 1,421,438 fr. 85, celle de Sottens de 621,172 fr. 90 et celle de Monte-Ceneri de 54,823 fr. 75.

La Croix-Rouge des Pays-Bas réclame d'urgence 20.000 lits complets

GENEVE, 6. — La Croix-Rouge néerlandaise vient de faire savoir à la Ligue des sociétés de la Croix-Rouge qu'elle a besoin d'urgence de vingt mille lits complets, soit 20,000 matelas, couvertures, draps, oreillers et taies d'oreillers. La société déclare en même temps que les secours en vêtements provenant du pays même et de l'étranger sont arrivés en quantités si considérables qu'il a été nécessaire de faire appel à un millier de volontaires qui travaillent sans relâche dans les entrepôts de la Croix-Rouge au classement et à la distribution de ces effets.

L'aide de la Croix-Rouge suisse

BERNE, 6. — La Croix-Rouge suisse a décidé d'envoyer immédiatement et régulièrement par les avions de la K.L.M., de la B.E.A., de la B.O.A.C., de la SABENA et de la Swissair 300 matelas, 2000 nouvelles couvertures de laine et 2000 draps, ainsi que 1000 taies d'oreillers et 500 oreillers, en Hollande. Les centres de ramassage de la Croix-Rouge suisse continuent à recueillir avec reconnaissance toute la literie possible.

L'action des Eglises protestantes de la Suisse aux sinistrés de Hollande et d'Angleterre

(S.p.p.) Le conseil de la Fédération des Eglises protestantes de la Suisse adresse aux Eglises-membres un message les invitant à une sympathie agissante en faveur des malheureuses populations victimes des inondations en Hollande et en Angleterre.

Comme aide immédiate, il a décidé de prélever sur les fonds de l'entraide protestante suisse une somme de 50,000 francs, soit 25,000 francs pour chacune de ces deux nations éprouvées. En outre, et sans préjudice des collectes de la Croix-Rouge suisse et de la Chaîne du bonheur, il demande aux Eglises cantonales d'organiser une collecte en espèces.

De son côté, l'Association suisse des homes protestants pour mères de famille, après entente avec la Croix-Rouge suisse a adressé à la légation suisse de Hollande un télégramme disant : « L'Association protestante des homes pour mères de famille de la Suisse est prête à accueillir 50 à 100 femmes dans ses foyers de vacances. »

Le ministre des Pays-Bas s'adresse aux Néerlandais fixés en Suisse

Le baron Bentinck, ministre des Pays-Bas à Berne, lance l'appel suivant à ses compatriotes fixés en Suisse :

C'est avec une grande consternation que vous aurez appris la nouvelle de la catastrophe qui s'est abattue sur notre pays. Le nombre des morts ne cesse d'augmenter. Un sixième des terres arables a été inondé. Les dégâts n'ont pas encore pu être évalués ; mais d'ores et déjà ils se chiffrent à plusieurs millions. Le redressement économique de la Hollande est durement touché par ce coup du sort. Je fais appel à votre générosité pour soulager la détresse de nos compatriotes.

Des dons en argent et en nature, notamment des couvertures, des draps de lit et même des vêtements et des souliers peuvent être envoyés aux consulats des Pays-Bas à Bâle, à Berne, à Davos, à Genève et à Zurich, ainsi qu'à la légation des Pays-Bas. Plus le secours sera rapide, plus il sera efficace.

Un appel aux Italiens résidant en Suisse

Dans un appel lancé aux Italiens résidant en Suisse, le ministre d'Italie à Berne, M. Egidio Reale, invite ses compatriotes à participer, dans la limite de leurs possibilités, à l'œuvre de secours en faveur des victimes des inondations en Grande-Bretagne, en Belgique et en Hollande. Les sommes recueillies devront être envoyées à la délégation de la Croix-Rouge suisse, Genève, 3, rue de l'Athénée.

Observations météorologiques

Observatoire de Neuchâtel. — 6 février. Température : Moyenne : —1,1 ; min. : —2,8 ; max. : 1,0. Baromètre : Moyenne : 714,0. Eau tombée : 0,8. Vent dominant : Direction : ouest-sud-ouest ; force : modéré. Etat du ciel : Couvert ou très nuageux. Faibles chutes de neige intermittentes pendant la nuit et le matin, et depuis 19 heures.

Hauteur du baromètre réduite a zero (Moyenne pour Neuchâtel 719,5)

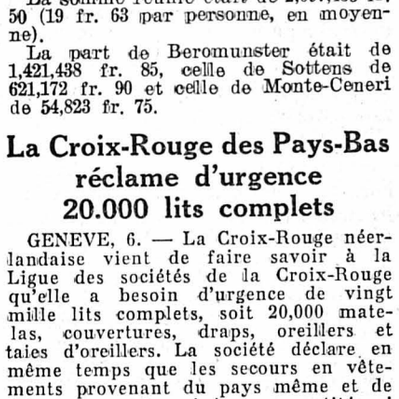

Niveau du lac du 5 fév. à 7 h. 30 : 429,21
Niveau du lac du 6 fév. à 7 h. 30 : 429.20

Prévisions du temps. — Ciel variable, généralement très nuageux ou couvert avec bourrasques de neige. Temps par moments ensoleillé en Valais et dans les Grisons. Froid. Vent du nord-ouest à nord.

Sports d'hiver à Chaumont

Situation le 6 février 1953, à 16 heures
Neige : 70 cm., poudreuse.
Piste Chaumont-Nord : très bonne.
Route : bonne pour la luge.
Température : —5°.

Je sais en qui j'ai cru.
II Tim. 1 : 12.

Madame veuve Henri Jeanneret et ses enfants, à Neuchâtel ;
Madame et Monsieur Charles Jeanneret-Jacot ;
Monsieur René Jeanneret ;
Monsieur André Jeanneret ;
Mademoiselle Irma Robert, aux Ponts-de-Martel,
ainsi que les familles parentes et amies,
ont le chagrin de faire part du décès de leur chère belle-sœur, tante et parente,

Mademoiselle

Hélène JEANNERET

que Dieu a reprise à Lui aujourd'hui, après une longue maladie, dans sa 65me année.

Neuchâtel et les Ponts-de-Martel, le 6 février 1953.

Vous êtes sauvés par grâce, par la foi. Cela ne vient pas de vous, c'est un don de Dieu. Ce n'est point par les œuvres, afin que personne ne se glorifie.
Eph. 2 : 8-9.

L'enterrement aura lieu aux Ponts-de-Martel, dimanche 8 février, à 13 h. 30.

Culte au domicile mortuaire, Grand-Rue 15, à 13 heures.

Le présent avis tient lieu de lettre de faire part

Dieu est amour.

Monsieur Otto Wieser et les familles parentes et alliées ont le chagrin de faire part de la grande perte qu'ils éprouvent par le décès de

Madame Otto WIESER

née Madeleine SCHNEIDER

leur chère épouse, belle-sœur, tante et parente, que Dieu a reprise aujourd'hui dans sa 74me année.

Les Geneveys-sur-Coffrane, le 5 février 1953.

L'incinération aura lieu lundi 9 février 1953, à 10 heures, au Crématoire de Neuchâtel.

Madame Th. Geisendorf - Des Gouttes;
Le Dr et Madame Jean Kocher et leurs enfants ;
Le Dr et Madame William Geisendorf ;
Monsieur Paul Geisendorf ;
Monsieur et Madame Charles-Edouard Geisendorf et leurs enfants, à Stockholm ;
Monsieur et Madame André Geisendorf et leurs enfants, à Bâle ;
Mademoiselle Norette Geisendorf ;
les enfants et petits-enfants de feu Monsieur et Madame Fréd. Geisendorf;
Monsieur Adolphe Des Gouttes ;
Madame Paul Des Gouttes, ses enfants et petits-enfants ;
les enfants et petits-enfants de feu Monsieur et Madame Gustave Fermaud ;
la famille de feu Monsieur et Madame Geisendorf-Decrue ;
les familles parentes et alliées,
ont la douleur de faire part de la perte qu'ils viennent d'éprouver en la personne de

Monsieur

TH. GEISENDORF - DES GOUTTES

leur cher époux, père, beau-père, grand-père, frère, beau-frère, oncle, grand-oncle et parent, enlevé à leur affection le 6 février 1953, en sa soixante-dix-neuvième année.

Le culte aura lieu à la cathédrale de Saint-Pierre, Genève, lundi 9 février à 11 h. 15, et les honneurs se rendront à 12 h. 15 devant la cathédrale et à 12 h. 45 devant le cimetière du Grand-Lancy.

Domicile mortuaire : Tressicordy, le Grand-Lancy.

J'ai combattu le bon combat.
J'ai achevé la course.
J'ai gardé la foi.
II Tim. 4 : 7.

Ma grâce te suffit.
II. Cor. 12 : 9.

Monsieur et Madame Emile Gaschen-Chabloz, leurs enfants et petits-enfants;
Madame veuve Pierre Levrat-Gaschen ;
Monsieur et Madame Auguste Gaschen-Mocellini ;
Madame et Monsieur Edouard Favre-Gaschen, leurs enfants et petite-fille ;
Monsieur et Madame Paul Gaschen-Lavoyer et leurs enfants ;
Mademoiselle Marguerite Gaschen ;
Mademoiselle Ruth Gaschen ;
Madame et Monsieur Adolf Keller-Gaschen et leur fils ;
Mademoiselle Liliane Gaschen ;
Madame et Monsieur André Guibert-Gaschen et leurs enfants, à Liebefeld ;
Monsieur et Madame René Gaschen-Reymond et leurs enfants, à Cortaillod;
Monsieur et Madame Gaston Gaschen-Fischer et leurs enfants, à Cortaillod,
les familles parentes et alliées,
ont la douleur de faire part du décès de

Madame Frédéric GASCHEN

née Mina SPRUNGER

leur chère maman, grand-maman, arrière-grand-maman, tante, cousine et parente, enlevée subitement à leur tendre affection, jeudi 5 février 1953.

L'ensevelissement, sans suite, aura lieu le 7 février, à 15 heures.

Culte au temple des Valangines, à 14 h. 30.

Domicile mortuaire : Gratte-Semelle 17.

La Section de Neuchâtel de la Société suisse des commerçants a le regret de faire part du décès de

Madame

Frédéric GASCHEN

mère de Madame Berthe Levrat, de Messieurs René et Gaston Gaschen et belle-mère de Monsieur Adolphe Keller, membres actifs.

L'ensevelissement, sans suite, aura lieu ce jour.

Le comité.

IN MEMORIAM

A notre cher époux et père

Jules GROSSMANN

7 février 1950 - 7 février 1953

Trois ans que nous vivons de ton cher souvenir

Ta famille.

POMPES FUNÈBRES
INHUMATIONS INCINÉRATIONS
TRANSPORTS FUNÈBRES
SEYON 24a
NEUCHATEL
TEL. 5.11.08
L. MASSERFALLEN S.A.
B. JEANRICHARD Dir.

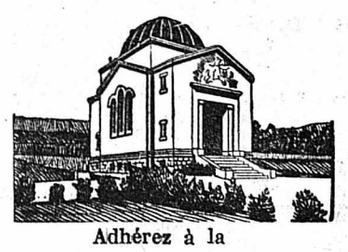

Adhérez à la
Société de Crémation de Neuchâtel
Rue Louis-Favre 13 - Tél. 5 42 90