Neuchâtel — N° 103 (10 pages) Un numéro 15 centimes Jeudi 5 mai 1949

FEUILLE D'AVIS DE NEUCHATEL

Journal de Neuchâtel, du canton et des régions avoisinantes

ABONNEMENTS

	1 an	6 mois	3 mois	1 mois
SUISSE :	26.—	13.20	6.70	2.40
ETRANGER :	45.—	23.—	13.—	4.50

Les échéances régulières d'abonnement sont les suivantes : 31 mars. 30 juin, 30 septembre, 31 décembre. Les changements d'adresse sont gratuits.

211me année — PARAIT TOUS LES JOURS, EXCEPTÉ LE DIMANCHE — Fondée en 1738

1, RUE DU TEMPLE-NEUF ET 6, RUE DU CONCERT - TÉLÉPHONE 5 12 26 - CHÈQUES POSTAUX IV 178

ANNONCES

19½ c. le millimètre, min. 25 mm. - Petites annonces locales 13 c., min. 10 mm. - Avis tardifs 44, 55 et 60 c. - Réclames 75 c., locales 44 c. (de nuit 55 c.), Mortuaires 28 c., ocaux 20.

Pour les annonces de provenance extra-cantonale : *Annonces Suisses S. A.*, agence de publicité, Genève. Lausanne et succursales dans toute la Suisse.

L'ACTUALITÉ

Pour faire l'Europe

Les « Dix » sont réunis à Londres pour organiser l'Europe. On use beaucoup et même on abuse de ces chiffres aujourd'hui pour désigner des groupements de nations. C'était déjà le cas du temps de feu la S. d. N. Aujourd'hui les « Dix », ce sont, autour de l'Angleterre, de la France et du Benelux, noyau initial, un certain nombre de pays auxquels sourit l'idée d'une fédération continentale. Nombre limitatif, du reste. Sont exclus ou s'excluent d'eux-mêmes des Etats comme la Suisse « neutre par position historique », comme l'Espagne jugée dictatoriale, la Grèce et la Turquie considérées pour l'heure comme trop excentriques, l'Allemagne toujours « vaincue » et les satellites de l'U.R.S.S. inféodés à un monde à part, le monde bolchéviste.

Dans ces conditions, l'« Europe » est encore embryonnaire. Ne sous-estimons pas toutefois ce début. Car enfin l'idée qui inspire ces délibérations et ces efforts est indiscutablement juste. Depuis quelques décennies, une évolution, hâtée encore par les deux dramatiques conflits que nous avons connus, s'est produite en vertu de laquelle notre vieux continent a perdu dans l'univers sa prédominance économique et politique. L'Europe qui, avant quatorze, régentait le monde est coincée à ce jour entre deux blocs beaucoup plus puissants qu'elle. Et, comme ces blocs sont antagonistes, c'est elle qui, le cas échéant, risque de faire les frais de leur opposition. Qu'il est significatif, par exemple, que dans les pourparlers qui s'amorcent à nouveau au sujet de l'Allemagne, Londres et Paris aient tant de peine à s'imposer et que MM. Malik et Jessup — deux noms bien européens ! — discutent seul à seul jusqu'à présent de l'avenir même de notre continent !

~~~

Toutes les initiatives prises en faveur d'une affirmation nouvelle de l'Europe sont donc, en principe, à soutenir. Mais, avec la même ardeur, il convient d'étudier soigneusement sur quelles bases exactement l'Europe pourra se « refaire ». Notons d'emblée que deux points nous paraissent essentiels. Le Vieux-Monde ne sera digne d'être pris en considération par les puissants du jour que s'il dispose lui-même d'une force matérielle (économique et militaire). A cet égard, le travail accompli par l'Office économique européen est une condition indispensable du relèvement. D'autre part, sur le plan moral — et ceci n'est pas moins décisif — l'Europe ne se sauvera que dans la mesure où face aux idéologies extérieures (qu'il s'agisse du capitalisme yankee ou du marxisme soviétique), elle redeviendra fidèle à ses principes spirituels qu'elle a trop souvent trahis.

A Londres, pour « concrétiser » l'idée fédéraliste continentale, on envisage deux organes : un comité exécutif et une assemblée consultative. Le premier nous apparaît comme un lien d'évidente utilité qui resserrera encore les possibilités d'échange entre les gouvernements. Quant à la seconde, elle est peut-être plus contestable. Sa création, si nous en croyons les promoteurs du mouvement, est rendue nécessaire par le fait que les peuples doivent s'habituer à « penser » — s'ils pensent ! — à l'échelle européenne. Il faut développer le sentiment fédéraliste à l'intérieur des nations et l'assemblée européenne (qui siégera à Strasbourg) sera l'outil rêvé à cet égard.

Acceptons-en l'augure. Mais à voir fonctionner tant de parlements nationaux, on demeure un peu sceptique. Si l'assemblée continentale est, par la suite, véritablement complète, si, à côté de députés socialistes, libéraux ou chrétiens-sociaux envoyés par les divers pays où ces trois principales tendances s'affirment, siègent par exemple des députés « franquistes » ou des députés « démocrates populaires » pour ne pas dire communistes, on ne tarderait pas à assister à des disputes homériques qui paralyseraient le mécanisme de la dite assemblée — même si elle doit être consultative — en attendant qu'elles hâtent l'avènement des conflits. Et si l'assemblée doit être composée, comme cela sera vraisemblablement le cas, de « personnalités » parlementaires ou autres, représentatives de chaque Etat, on ne voit pas qu'elle puisse jouer un rôle bien efficace. Ces « personnalités » ne feront que doubler, au comité exécutif, l'action des dirigeants de leur pays qu'elles soutiennent généralement sur le plan national.

~~~

Au total, le comité exécutif nous paraît le rouage essentiel. Indiscutablement, il pourrait mener à chef une grande tâche, celle qui consiste à vaincre d'abord les égoïsmes nationaux et à pratiquer dans les faits la collaboration et le fédéralisme. Il faut constater ici dès lors la lourde responsabilité qu'assument à l'égard de l'idée fédéraliste européenne les éléments dirigistes des divers Etats. En soutenant, à l'intérieur des nations, des thèses visant à la contrainte économique, en restreignant toujours davantage au profit de l'Etat les libertés personnelles, ils vont exactement dans la direction contraire de celle où ils prétendent aller sur le plan international. On ne saurait être à la fois dirigiste et fédéraliste, cela s'exclut l'un l'autre.

Et ces remarques nous semblent particulièrement de mise au moment où, du fait du dirigisme français, notre petit pays se trouve, à ce jour, dans l'impasse en ce qui concerne ses relations avec sa grande voisine. Un des premiers soins du comité exécutif européen, quand il sera définitivement constitué, serait d'étudier les voies et moyens de permettre progressivement l'élimination des mesures et des tendances dirigistes dans l'ordre national interne. Alors, la cause du fédéralisme continental avancerait d'un grand pas. Alors l'Europe commencerait à redevenir fidèle à sa mission de liberté.

René BRAICHET.

ÉCHOS DU MONDE

Des photographes ont surpris la princesse Margaret en costume de bain

La princesse Margaret, seconde fille des souverains britanniques, a quitté pour la première fois le sol du Royaume-Uni et passe quelques semaines en Italie, où sa première visite fut pour Naples et Capri.

C'est là qu'une mésaventure dont la pudeur de tout l'empire britannique risque de souffrir est survenue à la jeune fille de sang royal. Des photographes, collaborateurs de « Paris-Presse » — dont les gens de métier, dans notre pays, désapprouvent catégoriquement les procédés — ont surpris au téléobjectif, à 500 mètres, la princesse en train de se déshabiller au bord d'un rocher, aidée d'un secrétaire privé de la reine.

Bien entendu, la vision n'est pas disgracieuse. Mais puisque la princesse tenait par-dessus tout à la discrétion, les reporters en mal de sensation auraient pu peut-être faire preuve d'un peu de tact.

La visite à Berne du pandit Nehru

Le pandit Nehru, président du conseil des ministres indien a été reçu au Palais fédéral par (de gauche à droite) MM. Leimgruber, chancelier de la Confédération, Celio, Nobs et Petitpierre, conseillers fédéraux.

ATMOSPHÈRE DE DÉTENTE A WASHINGTON

La conférence des quatre ambassadeurs décide la levée du blocus de Berlin

qui deviendrait effective la semaine prochaine

Les quatre ministres des affaires étrangères se réuniront dans la seconde quinzaine de mai à Paris pour discuter l'ensemble du problème allemand

NEW-YORK, 4 (A.F.P.) — La conférence des quatre ambassadeurs a enfin eu lieu hier au siège de la mission américaine auprès des Nations Unies. L'entretien entre MM. Jessup, Malik, Chauvet et Cadogan a duré une heure et demie. Un communiqué quadripartite a été remis à la presse à 19 h. 30.

Il déclare notamment :

« Les représentants des quatre puissances ont discuté de tous les problèmes soulevés par la situation qui s'est produite à Berlin. Un accord a été conclu sur toutes les grandes questions de principe, il reste encore certains détails à étudier, mais on peut dire en fait qu'un accord a été conclu et que toutes les restrictions imposées en Allemagne, qui ont fait l'objet de ces conversations, seront réciproquement levées. »

Le communiqué indique enfin : « Après un certain temps, le conseil des ministres des affaires étrangères se réunira pour étudier les questions relatives à l'Allemagne, et les problèmes soulevés par la situation à Berlin, y compris la question de la monnaie.

» Les quatre représentants espèrent que les questions de détail qui restent en suspens pourront être réglées dans un très court laps de temps. Si ces détails sont rapidement réglés, il sera publié simultanément dans les quatre pays, à 13 heures jeudi, un communiqué contenant l'accord conclu.

» S'il se révèle nécessaire de tenir une autre discussion sur les détails qui restent en suspens, cette discussion sera tenue dans un proche avenir, probablement aujourd'hui, conclut le communiqué quadripartite.

Un communiqué définitif sera publié aujourd'hui

NEW-YORK, 4 (A.F.P.). — On confirme que le communiqué publié à l'issue de la réunion des quatre ambassadeurs qui est « quadripartite pour la première fois depuis le début des négociations, constitue un texte « d'attente », un communiqué définitif des quatre puissances étant prévu pour jeudi à midi.

Selon des informations de bonne source, il est toutefois permis de penser que tous les problèmes concernant les dates de la levée du blocus et du contre-blocus de Berlin, ainsi que la convocation d'une conférence des ministres des affaires étrangères, ont été résolus par les quatre ambassadeurs au cours de leur réunion.

Confirmation laconique

NEW-YORK, 4 (A.F.P.). — Les quatre puissances occupantes ont décidé de lever le blocus de Berlin.

Déclaration de M. Mayhew à la Chambre des communes

LONDRES, 4 (Reuter). — Le sous-secrétaire d'Etat Mayhew a annoncé mercredi à la Chambre des communes que le délégué russe au Conseil de sécurité, M. Jacob Malik, avait déclaré que l'Union soviétique était prête à lever simultanément les restrictions concernant le trafic, les transports et le commerce entre Berlin et les zones occidentales et entre la zone orientale d'Allemagne et que, d'autre part, elle approuvait la conférence du conseil des ministres des affaires étrangères qui doit suivre.

M. Mayhew a dit textuellement : « S'il se confirme que l'Union soviétique s'en tient en pratique à ce qui a été convenu, la voie sera libre à une levée du blocus et à une conférence ultérieure du conseil des ministres des affaires étrangères. »

(Lire la suite en dernières dépêches)

L'INGÉNU VOUS PARLE...

...des majuscules

Si l'on accorde une majuscule à Grand Conseil, pourquoi la refuser à grand conseiller ? Une personne morale est-elle plus digne de considération qu'une personne physique ? Ce petit mystère m'a fort préoccupé l'autre jour quand, relisant ma prose dans le journal qui la publie, j'ai constaté que l'imprimeur et moi différions une fois de plus d'avis en matière d'orthographe. Je m'étais ingénument imaginé qu'il convenait de marquer par un signe extérieur la différence de sens entre deux phrases comme : « Mon cousin a été mon grand conseiller dans mes embarras » et « Mon cousin vient d'être élu Grand Conseiller ». Un typo jacobin (à moins que ce ne fût une correctrice révolutionnaire) a envoyé à la guillotine mon Grand Conseiller. Il n'en est demeuré qu'un grand conseiller sans prestige, une manière de député tout à fait minuscule.

Il est des gens qui professent pour la majuscule l'horreur que les physiciens d'autrefois attribuaient à la nature à l'égard du vide. Ainsi certains poètes modernes, qui la bannissent absolument des lignes inégales qu'ils appellent des vers, pour mieux démontrer ainsi qu'ils n'ont rien de commun avec les pompiers pseudo-classiques demeurés fidèles à l'alexandrin, à la rime, à la césure et autres balivernes. D'autres, en revanche, respectent la majuscule et la vénèrent même. C'est le cas des Allemands en particulier, qui la mettent à tous les noms, qu'il s'agisse de la puce, du cochon, de l'éléphant ou de ces prodigieux termes abstraits comme Expressionnismus ou Seelenverwandtschaft. C'est que les Allemands ont le culte de l'autorité et que, comme ils sont tous quelque peu métaphysiciens, ils conçoivent la nécessité de distinguer entre l'essence et l'accident, la substance et l'attribut.

Les Anglais, eux, gens pratiques et doués du sens de l'économie, n'abusent pas plus que nous des majuscules. Il faut remarquer en particulier qu'ils n'en mettent pas aux pronoms personnels, à l'exception de celui de la première personne, « I ». Cela prouve au moins que chez ce peuple obstiné et patient, qui a conquis jadis une bonne partie du monde, le moi n'est pas forcément haïssable.

Mais nous voilà fort loin de nos Grands Conseillers, qu'il me faudra désormais, en vertu des exigences de la simplicité démocratique, dépouiller du panache de la majuscule et nommer tout bonnement nos grands conseillers. Sont-ils d'ailleurs eux-mêmes tous d'accord avec pareille rigueur ? Peut-être s'en trouve-t-il parmi eux qui, sans oser le dire, regrettent le temps où, par leur seule majuscule, les titres d'Altesse, d'Excellence et de Monseigneur rehaussaient le mérite aussi bien que le prestige de ceux à qui ils étaient décernés. Certes il n'est pas mauvais parfois de rappeler que si le mot majuscule commence comme majesté, il finit comme ridicule, mais si l'on peut être plus royaliste que le roi, gardons-nous pourtant d'être plus républicains que Robespierre.

Car si la majuscule était vraiment une survivance de l'ancien régime comment pourrait-on concevoir que la République elle-même ne dédaigne pas à l'occasion cet attribut de gloire et cette marque de grandeur ?

L'INGÉNU

CATASTROPHE AÉRIENNE EN ITALIE

Un avion transportant les membres de l'équipe de football de Turin s'écrase au sol

Tous les passagers de l'appareil qui rentrait du Portugal ont péri dans ce tragique accident

ROME, 4 (A.F.P.). — Trente et une personnes ont péri dans un accident d'aviation qui s'est produit à Superga près de Turin, soit tous les membres de l'équipe de football « Torino », qui rentraient du Portugal, plus deux entraîneurs, trois journalistes et sept membres de l'équipage.

Un deuil national

ROME, 4 (A.F.P.). — Avant de s'écraser au sol, l'avion qui transportait les footballeurs champions d'Italie a heurté le clocher de la basilique de Superga où sont enterrés les premiers rois d'Italie. La visibilité, précise-t-on, était très réduite en raison de la pluie et du brouillard.

La nouvelle de la mort tragique des joueurs de l'équipe de football « Torino » a provoqué en Italie une douleur ayant dès à présent le caractère d'un deuil national.

La séance du Sénat a été suspendue dès que le ministre de l'Intérieur, M. Scelba eut communiqué à l'assemblée la nouvelle de l'accident.

Le président Bonomi a exprimé aux familles des disparus le sentiment de douleur des sénateurs. Les chefs de groupes ont pris la parole, ainsi que des députés turinois, pour s'associer à la douleur exprimée par le ministre. Des télégrammes de condoléances ont été adressés aux familles des victimes tant par la Chambre que par le Sénat.

La « Superga » est l'église où reposent les souverains d'Italie et est en même temps un château de la maison de Savoie, situé à 6,5 km. à l'est de Turin. Elle est située sur une colline, à 672 mètres d'altitude.

(Lire la suite en dernières dépêches)

LE 1ER MAI A PRAGUE

Au cours de la manifestation organisée à Prague à l'occasion du 1er mai un imposant cortège a parcouru les rues de la ville. Y participait un nombre de gymnastes en tenue, dont une délégation soutenait les portraits de MM. Staline et Gottwald.

LIRE AUJOURD'HUI

EN QUATRIÈME PAGE :

Petite encyclopédie des grands étourdis

EN SIXIÈME PAGE :

Nos articles et documents d'actualité

Un récit de chez nous pour la fête des mères
par Fram

Les beaux métiers
par H. R.

Anna de Noailles et le christianisme
par Jean Monégat

NUAGES ENTRE LA FRANCE ET LA SUISSE

Les raisons pour lesquelles notre pays a refusé de proroger l'accord financier conclu avec le gouvernement français

Notre correspondant de Berne nous écrit :

La rupture des négociations économiques franco-suisses, il y a une quinzaine de jours, semble avoir provoqué une certaine irritation à Paris. Alors qu'à Berne, on s'est, dans les milieux officiels, contenté d'enregistrer le fait sans aucun commentaire — il n'y eut jamais, quoi qu'on en ait dit, de « déclarations » de M. Rubattel, mais une simple communication au Conseil fédéral avec la constatation qu'aucune date n'avait été fixée pour la reprise des pourparlers — le communiqué publié mardi par le Quai-d'Orsay pose la question des responsabilités.

On peut en éprouver une surprise d'autant plus justifiée que la délégation française avait été dûment informée, et suffisamment tôt, des intentions précises de la Suisse pour le cas où l'accord commercial ne serait pas renouvelé. Notre pays devait, en pareille occurrence, prendre un certain nombre de mesures sauvegardant ses plus légitimes intérêts.

La Suisse aurait-elle dû s'abstenir de bloquer les paiements ?

Sans doute, à lire attentivement le communiqué du gouvernement français, on constate que dans l'esprit de nos voisins, la Suisse aurait pu s'abstenir de bloquer les paiements — du moins ceux qui devaient régler les échanges de marchandises soumis au permis — si elle avait consenti à proroger l'accord financier indépendamment de l'accord commercial.

Les Français, nous dit-on, ont même fait des propositions à cette fin. C'est vrai, mais ils ont manifesté leurs intentions le 30 avril, un quart d'heure avant midi, soit un peu plus de douze heures avant l'échéance de l'ancien accord. Outre que c'était un peu tard pour arriver à bonne fin avant le 1er mai, la Suisse ne pouvait accepter de régler uniquement les paiements sans normaliser en même temps, par des dispositions contractuelles, les échanges de marchandises. Un simple accord des paiements aurait permis à la France d'exporter tout ce qu'on voulait bien lui acheter, alors qu'elle n'aurait commandé chez nous que des produits considérés comme essentiels à son rééquipement industriel. Or, nous n'avons jamais cessé de le proclamer, si nous sommes disposés à pratiquer le plus largement possible la politique de la porte ouverte, c'est à la condition de pouvoir aussi vendre des marchandises et des produits dont l'exportation est un des éléments essentiels de notre structure économique ; nous pensons en particulier à l'horlogerie et aux tissus fins.

G. P.

(Lire la suite en 9me page)

Rédaction : 6, rue du Concert
Réception de 8 h. à 12 h. et de 14 h. à 18 h. Le samedi jusqu'à 12 h.
Service de nuit de 21 h. à 3 h. du matin
La rédaction ne répond pas des manuscrits soumis et ne se charge pas de les renvoyer.

Feuille d'avis de Neuchâtel

Téléphone 5 12 26 — Chèques postaux IV 178

Administration : 1, Temple-Neuf
Bureaux ouverts au public : 8 h. à 12 h. et 13 h. 45 à 17 h. 30
Le samedi jusqu'à 12 h.
Les annonces sont reçues jusqu'à 14 h. (grandes annonces 9 h. 30) ; le samedi jusqu'à 9 h. pour le numéro du lundi

Les avis mortuaires et avis tardifs peuvent être remis jusqu'à 2 heures du matin. Sonnette de nuit : 6, rue du Concert

AVIS OFFICIELS

COMMUNE de Chézard-Saint-Martin

VENTE D'UNE PARCELLE DE TERRAIN

Jeudi 5 mai, à 20 heures, au collège de Chézard, en séance du Conseil communal, il sera procédé par enchères publiques à la vente d'une parcelle de terrain de 300 m², sise au Mont d'Amin.

Ensuite d'offre ferme, la mise à prix est fixée à 150 fr.

Chézard-Saint-Martin, le 30 avril 1949.
Conseil communal.

VILLE de Neuchâtel

Permis de construction

Demande de Mme Fernande Bron de construire une maison familiale à la rue de Fontaine-André, sur l'article 6591 du cadastre.

Les plans sont déposés au bureau de la police des constructions, hôtel communal, jusqu'au 19 mai 1949.

Police des constructions.

IMMEUBLES

BOUCHERIE
charcuterie, district de Neuchâtel, à vendre, Fr. 80,000.—, avec immeuble moderne. Recettes : Fr. 130,000.— par an. Facilités. — Agence DESPONT, Ruchonnet 41, Lausanne.

FIDIMMOBIL
offre à vendre
NEUCHATEL
Groupe locatif de deux maisons, seize appartements de quatre chambres, dans belle situation. Bon rapport. Nécessaire pour traiter Fr. 100,000.-.
Terrains à bâtir :
Avenue des Alpes
Monruz

COLOMBIER
Immeuble de construction ancienne avec magasins. Excellent rapport. Quelques terrains à bâtir, très belles situations avec vue.

LA BÉROCHE
Superbe propriété au bord du lac avec port, garages, etc.

Agence Immobilière et Commerciale S. A.
NEUCHATEL
Tél. 5 14 90
Rue Louis-Favre 27

Terrain à bâtir
de 30 m. sur 35 m. à vendre dans région nord-ouest de Neuchâtel, sur parcours du trolleybus. Excellente situation. Adresser offres écrites à L. A. 564 au bureau de la Feuille d'avis.

A vendre IMMEUBLE
locatif, situé en ville. Rapport net 6 ½ %.
Adresser offres à case 86, Neuchâtel.

A vendre à Saint-Blaise
MAISON
de deux appartements de quatre pièces. Rez-de-chaussée : deux chambres indépendantes. Jardin et poulailler. Adresser offres écrites à K. J. 649 au bureau de la Feuille d'avis.

A vendre
CHALET
à 5 minutes du port de Cudrefin. Pour renseignements, s'adresser à G. Boss, faubourg de l'Hôpital 1, Tél. 5 36 09.

A vendre à Portalban
chalet de plage
Adresser offres écrites à B. B. 459 au bureau de la Feuille d'avis.

J.-P. MICHAUD
avocat et notaire
COLOMBIER
A vendre pour cause de santé
café-restaurant
avec chambres d'hôtel, situé au centre d'un village du vignoble neuchâtelois. Clientèle stable et assurée, chiffre d'affaires important.

TÉLÉTRANSACTIONS S.A.
offre à vendre
Jolies villas à Neuchâtel
quatre chambres
cuisine, bain, buanderie.
Libre tout de suite.

Cinq chambres
cuisine, bain, buanderie.
Libre tout de suite.

Six chambres
grand jardin, vue imprenable.
Libre tout de suite.

A Peseux
villa familiale
de deux appartements de trois pièces, dont un libre tout de suite.
Ces bâtiments sont en parfait état et bénéficient de tout le confort moderne.
Pour visiter et traiter, s'adresser à Télétransactions S. A., tél. 5 37 82, faubourg du Lac 2, Neuchâtel.

A vendre à Neuchâtel, quartier est
immeuble locatif moderne
huit appartements de trois et deux pièces. Loyers modérés. Rendement 6 %. Nécessaire pour traiter environ 50,000 fr. Adresser offres à case postale 499, Neuchâtel.

CHAMBRES

Belle chambre au soleil. Côte 51, sous-sol.

A louer à monsieur sérieux, jolie
chambre
au soleil, près de la gare, libre tout de suite. — Adresser offres écrites à N. C. 642 au bureau de la Feuille d'avis.

A louer près de la gare,
CHAMBRE
pour tout de suite. Demander l'adresse du No 653 au bureau de la Feuille d'avis.

CHAMBRE
indépendante à louer à monsieur sérieux. S'adresser : Rouges-Terres 19, Hauterive.

Belles chambres à louer pour une ou deux demoiselles sérieuses. — Coulon 12, 1er, à gauche.

PENSIONS

A louer belle chambre meublée, avec bonne pension. — Tél. 5 28 66.

Etudiante ou employée trouverait petite chambre simple, avec pension très soignée, au centre. S'adresser: Grand-Rue 12.

VACANCES D'ÉTÉ
Nous prenons des pensionnaires (mai - septembre) dans beau chalet bien situé, avec balcons. Altitude : 1100 m. ; station touristique. S'adresser à Mme Du Pasquier, l'Argentine, les Plans-sur-Bex.

A LOUER
Jolie chambre exposée au soleil, vue, eau chaude et froide, chauffage central, avec bonne pension simple. Adresser offres écrites à E. N. 658 au bureau de la Feuille d'avis.

Jeune homme ayant place stable cherche chambre à proximité de la gare, avec tout confort, salle de bain, etc., avec pension, chez dame seule. Adresser offres écrites à S. E. 640 au bureau de la Feuille d'avis.

A LOUER

Cherchez-vous un appartement en
échange
de celui que vous occupez actuellement ? (Joindre timbre de 10 c. s.v.p.) Ecrire à M. M., Fahys 115, Neuchâtel.

GARAGE à louer
à Fontaine-André.
S'adresser à M. Goffin, Vieux-Châtel 17, téléphone 5 27 17.

Entrepôt
à louer en ville (80 mètres carrés)
OFFRES A CASE 63, NEUCHATEL

DEM. A LOUER

Je cherche à louer, pour cet automne,
petit magasin
au centre de la ville. — Adresser offres écrites à C. A. 645 au bureau de la Feuille d'avis.

URGENT
On cherche appartement de deux chambres ou une chambre non meublée. Tél. 5 18 48.

On cherche chambre ensoleillée, deux lits. Jardin, environs de Valangin, pour l'été. Faire offres poste restante A. B., Neuchâtel 1.

GARAGE
est demandé, à proximité de la ville si possible. — Adresser offres écrites à M. B. 529 au bureau de la Feuille d'avis.

OFFRES D'EMPLOIS

Nous cherchons un
serrurier en bâtiments
capable et consciencieux pour notre département serrurerie fine (devantures de magasins). Seuls des ouvriers qualifiés sont priés d'adresser leurs offres à HARTMANN & Co A. G., Bienne, constructions métalliques. Tél. (032) 2 77 37.

On engagerait tout de suite quelques
bons maçons
S'adresser à Roquier frères, entrepreneurs, à Peseux. Tél. 6 12 05

Hôtel-restaurant sans alcool cherche
SOMMELIÈRE
Gain important. Exigences : honnêteté et moralité sans reproches, laborieuse, présentation agréable, connaissances du service de table, ainsi que des langues française et allemande. — Faire offres manuscrites avec photographie ou se présenter à l'hôtel-restaurant de la Croix-Bleue à Tramelan (Jura bernois).

Publication importante et bien connue cherche
acquisiteurs d'abonnements
dans diverses régions. Conditions intéressantes; situation d'avenir pour vendeurs de classe. Mise au courant de débutants. Faire offres manuscrites avec photographie sous chiffres P. K. 34375 A. à Publicitas, Genève

Fabrique de machines de buanderies
cherche pour la vente de grosses machines de buanderie et installations complètes dans la Suisse romande
REPRÉSENTANT
ayant initiative, consciencieux et de caractère irréprochable, de langue maternelle française, connaissant la langue allemande, habitué à travailler d'une façon indépendante avec la clientèle, ayant de l'instruction technique dans la branche sanitaire ou chauffage. Age 30 à 35 ans environ. Date d'entrée au plus tôt. — Prière d'adresser offres manuscrites avec photographie, etc., sous chiffres A. Z. 656 au bureau de la Feuille d'avis.

Entreprise de Neuchâtel engagerait, pour date à convenir,
employée de bureau
au courant des travaux en général, de la sténographie et de la dactylographie. Faire offres manuscrites, acompagnées d'un curriculum vitae, de copies de certificats et d'une photographie sous chiffres P. M. 623 au bureau de la Feuille d'avis.

QUEL
REPRÉSENTANT
bien introduit dans magasins d'alimentation, kiosques et magasins de tabac, s'adjoindrait spécialités de première qualité ? — Ecrire sous chiffres P. S. 34328 L., à Publicitas, Lausanne.

Grand magasin d'Yverdon cherche, pour le 1er ou le 15 juin :
sténo-dactylo
habile, bonnes connaissances de l'allemand exigés ;
première vendeuse
de parfumerie, très au courant de la branche. Bonne présentation. Faire offres avec photographie, copies de certificats, sous chiffres P. 555 Yv., à Publicitas, Yverdon.

On demande pour commerce de textile
VENDEUSE
intelligente et très capable, présentant bien. Entrée : 1er juin ou 1er juillet. Faire offres avec prétentions, certificats et photographie, sous chiffres L. L. 595 au bureau de la Feuille d'avis.

Maison d'édition suisse cherche
représentant
d'une présentation impeccable pour placement de revues hebdomadaires, auprès de la clientèle particulière. Travail ardu de porte à porte, mais possibilité de gain de Fr. 600.— à 1000.— par mois.
Seules les offres manuscrites, avec photographie, seront traitées par retour du courrier. Les adresser sous chiffres Z. 22328 U., à Publicitas, Neuchâtel.

Fabrique d'horlogerie engagerait
un horloger complet
pour visitage et décolletage
un acheveur avec mise en marche
éventuellement appartement de trois pièces avec service de concierge à disposition.
Offres à Case postale 146, Neuchâtel - Gare.

Fabrique d'horlogerie de la Suisse allemande cherche :
pour son département ANCRE :
un visiteur pour posage de cadrans et emboîtage ;
un horloger complet pour contrôle final des montres terminées et contrôle des fournitures.
pour son département ROSKOPF :
retoucheurs - rhabilleurs
Places intéressantes pour horlogers qualifiés.
Faire offres avec indications des places occupées et prétentions sous chiffres J. 4173, à Publicitas, Soleure.

« VITA » Compagnie d'assurances sur la vie
Nous cherchons à engager à titre
D'AGENT PROFESSIONNEL
AQUISITION - ORGANISATION
une personne sérieuse et aimant le service de la clientèle privée.
Assurance : vie, rentes et maladie.
Fixe, commission, frais de voyage et indemnité journalière.
Adresser offres à M. Blaise JUNIER, agent général, rue de l'Hôpital 18, Neuchâtel.

Entreprise de Neuchâtel engagerait, pour date à convenir, dans son service d'administration,
EMPLOYÉ
qui, après une période d'essai et en cas de convenance, serait promu chef de bureau.
Le choix se portera sur un candidat énergique, travailleur, de toute confiance et expérimenté dans les travaux de bureau en général.
Exigences particulières : rédaction de correspondance courante, conversation en langue allemande, habitude de traiter avec la clientèle.
Place stable, activité intéressante, poste bien rémunéré.
Faire offres manuscrites, accompagnées d'un curriculum vitae, de copies de certificats et d'une photographie, sous chiffres Z. X. 643 au bureau de la Feuille d'avis.

On cherche un
jeune garçon
de 12 à 14 ans, pour aider à la campagne. Occasion d'apprendre la langue allemande et de suivre l'école. Famille Gottl. Tschachtli - Tschachtli, Chiètres.

Pâtisserie de la ville cherche pour entrée immédiate
jeune fille
présentant bien, au courant du service et de la vente. Faire offres écrites avec prétentions de salaire et joindre photographie sous chiffres T. B. 655 au bureau de la Feuille d'avis.

On cherche
sommelier
ou
sommelière
qualifié(e), connaissant très bien le service de table. Entrée immédiate. — Faire offres à l'hôtel Pattus, Saint-Aubin.

Monteur électricien
qualifié, pour courant fort et téléphone est demandé. Entrée immédiate ou à convenir. Place stable. — Perrot et Cie, électricité, Saint-Honoré No 5, Neuchâtel.

On demande pour tout de suite, dans pâtisserie, une
jeune fille
Occasion d'apprendre le français. Confiserie B. Bürki, Peseux (Neuchâtel).

JEUNE FILLE
est demandée tout de suite pour aider aux travaux du ménage, à l'hôtel de la Couronne, Colombier, tél. 6 32 81.

PEINTRES
Quelques bons peintres sont demandés par l'entreprise Gabus et Delacour, gypserie et peinture, aux Ponts-de-Martel. Bons gains et travail assuré.

Mme Serge Bonhôte, Clos-Brochet 10, demande une
femme de ménage
deux heures chaque matin. Téléphoner au No 5 23 92.

Monsieur seul cherche, pour faire son ménage,
personne
dans la soixantaine. — S'adresser: poste restante No 100, Corcelles (Neuchâtel).

On cherche pour dix jours, dans home de fillettes, une
personne
capable, pour neuf et transformations. Adresser offres écrites à L. L. 664 au bureau de la Feuille d'avis.

On cherche bon
domestique
de campagne ou jeune homme s'y intéressant. Gros gages selon capacités ; entrée au plus tôt. Tél. 6 33 04.

Fabrique d'horlogerie de la Suisse allemande CHERCHE
jeune employé (e)
de langue maternelle française ou allemande
ayant bonne pratique dans la branche horlogère, capable de correspondre en anglais.
Bonne formation commerciale exigée, sténographie, dactylographie.
Faire offres détaillées avec curriculum vitae et prétentions sous chiffres H. 4172 à Publicitas, Soleure.

Manufacture d'horlogerie
engage tout de suite
RÉGLEUSE-RETOUCHEUSE
sur petits mouvements ancre
réglage plat
Prière d'adresser offres avec copie de certificats, sous chiffres P. 3153 N., à Publicitas, Neuchâtel

DEMANDES D'EMPLOIS

Bâloise, de toute confiance, d'un certain âge, cherche place en qualité de :
aide-comptable ou caissière ou sténo-dactylo
dans grande maison de la place. Références de premier ordre. Date d'entrée à convenir. — Adresser offres écrites à O. R. 654 au bureau de la Feuille d'avis.

Jeune employé de bureau
bien au courant de tous les travaux de bureau, y compris de la comptabilité, cherche place pour entrée immédiate ou pour date à convenir. — Adresser offres écrites à X. B. 392 au bureau de la Feuille d'avis.

Quelle fabrique ou maison de gros prendrait personne active et consciencieuse en qualité de
concierge ?
Pourrait aider à l'emballage. — Adresser offres écrites à D. F. 651 au bureau de la Feuille d'avis.

Disposant de quelques heures par semaine, je cherche
travaux de bureau
comptabilité, correspondance, etc., ou autres. — Adresser offres écrites à O. M. 662 au bureau de la Feuille d'avis.

Chauffeur
avec permis rouge, cherche place pour tout de suite à Neuchâtel. — Adresser offres écrites à C. C. 650 au bureau de la Feuille d'avis.

CHAUFFEUR
marié, père de famille, cherche place stable. — Ecrire à Huguenin, Grand-Rue 29, Peseux.

Jeune employé de commerce
de langue allemande, sachant le français et l'anglais, expéditive dans tous les travaux de bureau
cherche place
dans une maison de commerce. Offres sous chiffres A. S. 5228 B., aux Annonces Suisses S. A., Berne.

Mécanicien
ayant neuf ans de pratique sur mécanique générale, cherche place pour entrée immédiate ou à convenir. Adresser offres écrites à C. M. 641 au bureau de la Feuille d'avis.

Personne de confiance
cherche place
à Neuchâtel, dans ménage ou famille pour tous les travaux. Demander l'adresse du No 660 au bureau de la Feuille d'avis.

Professeur autrichien
expérimenté prendrait encore quelques élèves pour leçons particulières d'allemand, tous degrés. Renseignements tél. 5 31 36 de 9 à 16 h.

Jeune employée
de bureau cherche place dans maison de la ville. Adresser offres écrites à J. J. 558 au bureau de la Feuille d'avis.

Jeune
vendeuse
cherche place pour travailler au magasin et au ménage. (Intention de se perfectionner dans la langue française.) Ville de Neuchâtel de préférence.
Offres à Mlle Friedi Schlüchter, vendeuse, Emmenmatt (Berne).

Jeune homme, 19 ans, ayant terminé l'apprentissage de banque cherche place
D'EMPLOYÉ
dans bureau ou banque de la place ou des environs immédiats. Prétentions modestes. Adresser offres écrites à C. R. 644 au bureau de la Feuille d'avis.

JEUNE FILLE
parlant l'allemand et le français, cherche, pour le 15 mai, place dans famille, éventuellement avec magasin. — Adresser offres avec indication de salaire sous R. T. 663 au bureau de la Feuille d'avis.

Employé commercial
Jeune homme, travailleur, plein d'initiative, titulaire de la maturité commerciale, cherche situation. Très bonnes connaissances d'allemand et d'anglais, excellentes références. Adresser offres écrites à R. S. 590 au bureau de la Feuille d'avis

BONNE VENDEUSE
honnête et consciencieuse, connaissances approfondies des branches textile et bonneterie cherche place à la demi-journée. Entrée à convenir Adresser offres écrites à D. S. 535 au bureau de la Feuille d'avis.

Jeune fille étrangère, de bonne famille, parlant l'allemand, l'anglais et un peu le français, cherche emploi de
NURSE
Vie de famille exigée. — Faire offres à M. A. Petermann, Junkerngasse 23, Berne.

Sommelière
de première force cherche place pour date à convenir. Très bonnes références à disposition. — Adresser offres écrites à X. T. 605 au bureau de la Feuille d'avis.

Nous prions les maisons offrant des places par annonces sous chiffres de répondre promptement aux offres des postulants et de retourner le plus tôt possible les copies de certificats, photographies et autres documents joints à ces offres, même lorsque celles-ci ne peuvent pas être prises en considération. Les intéressés leur en seront très reconnaissants car ces pièces leur sont absolument nécessaires pour postuler d'autres places.
Feuille d'avis de Neuchâtel

APPRENTISSAGES

Apprentie couturière
est demandée par Mme Fritschi, Musée 2. Téléphone 5 28 47.

PERDUS - TROUVÉS

Perdu
bracelet en or
chainette avec inscription « novembre 1903 », et des initiales. Prière de le rapporter contre récompense à la Châtelainie, Saint-Blaise.

Depuis le 20 avril **perdu chat**
noir et blanc, mi-angora. Le rapporter contre récompense à Mlle Haesler, Fontaine-André 7 ou téléphoner au 5 35 38.

DEMANDES A ACHETER

Reprise de vieux
MATELAS
même en mauvais état. Tél. 5 52 78.

On serait acheteur de plusieurs
CARTONS ET CAISSES
Faire offres à Gaberel, faubourg du Lac 29.

Dame cherche à reprendre
magasin de tabacs
éventuellement
KIOSQUE
Paiement comptant. — Pour affaires sérieuses, faire offres sous chiffres P. 3894 J., à Publicitas, Saint-Imier.

Je cherche, dans ville ou village industriel,
café-restaurant
Agence pas exclue. Affaire sérieuse. Pressant.
Offres à case postale 2 79 44, Neuchâtel 1.

AVIS MÉDICAUX

DOCTEUR
Chs.-Ed. PFISTER
Spécialiste F.M.H.
Médecine interne
ABSENT
les 6 et 7 ct.
Pour les rendez-vous, tél. 5 58 66

PROF. MÉDICALES

Institut de beauté
« LA RENAISSANCE »
SOINS DU VISAGE
hygiéniques et modernes
Les poils sont supprimés définitivement
Contrôle médical
Rosemarie STŒCKLI
diplômée
NEUCHATEL
rue de l'Eglise 6
Tél. 5 44 72

Pour vos IMPRIMÉS
Une seule adresse
L'IMPRIMERIE CENTRALE
Rue du Concert 6, 1er étage
Téléphone 5 12 26

REMERCIEMENTS

Dans l'impossibilité de répondre à chacun, la famille de
Madame Cécile FLOTRON
remercie bien sincèrement tous ceux qui lui ont témoigné de la sympathie pendant les jours de deuil qu'elle vient de traverser.
Cormondrèche, le 3 mai 1949.

Les enfants et petits-enfants de feu Madame Jules BOREL, très touchés des nombreuses marques de sympathie reçues à l'occasion de leur grand deuil, expriment leur reconnaissance à tous ceux qui les ont entourés dans cette grande épreuve. Un merci spécial à toutes les personnes qui ont fleuri leur chère disparue.
Neuchâtel, Chantemerle 10, le 4 mai 1949.

Faire une bonne cuisine, c'est bien;
La faire avec Saïs, c'est mieux!

Baisse de prix — sur **poires Libby's — moitiés, en compote** — qualité supérieure — Fr. 2.30 la boite de 822 gr. — **Zimmermann S.A.**

VINS MEIER
MEILLEURS VINS

Machine à écrire à vendre d'occasion. Demander l'adresse du No 599 au bureau de la Feuille d'avis.

UN BISCUIT SPRATT'S

pour chaque race de chien
Rayon complet pour tous les accessoires.
H. LUTHY
Terreaux 3
NEUCHATEL

Ebénisterie
René Racheter
Avenue Dubois 2 — Tél. 5 40 97
VENTE de
chambres à coucher
chambres à manger
studios

VIANDE HACHÉE
avantageuse
BOUCHERIE
R. MARGOT

AUX PENDULES NEUCHATELOISES
Saint-Maurice 1
Grand choix de montres argenterie (alliances)
MONTRES MARVIN
(agence officielle)
La nouvelle pendule électrique
marquant exactement la seconde. Fabrication soignée (brevets suisse et étrangers)
PRIX RÉCLAME
Voyez la vitrine
D. RUSCA

Pour vos **courses — pique-niques plats froids** — grand choix de **conserves — sardines thons** — boîtes de **fromage** — 1res marques, **fruits secs** — en sachets **sirop — de framboise**
Zimmermann S.A.

Une belle et élégante
CHEMISE en popeline

CHEMISES sport, écossais et uni, qualité solide 22.50 19.50 17.90 — **15.90**
CHEMISES crème, uni ciel et beige, très chic 24.50 21.50 19.50 — **15.90**
CHEMISES pur coton, rayée unie ou fil à fil, belle qualité 37.50 27.— 23.50 19.50 — **15.90**
CHEMISES pure soie superbe qualité, très élégantes, 39.50 et — **35.-**
GRAND CHOIX DE SUPERBES
CRAVATES UNIES et FANTAISIE 10.50 8.50 7.90 4.90 3.50 2.45 — **1.45**
CRAVATES TWILL ravissants dessins — **3.50**
SESTRIÈRES jersey velours teintes mode 27.— 18.80 — **10.50**
MARINIÈRES jersey coton à deux couleurs — **17.90**
CHAPEAUX de feutre Façons et teintes modernes 26.50 22.50 19.80 14.50 — **11.90**

AUX 2 PASSAGES NEUCHATEL S. A.
RUE DES POTEAUX TEMPLE-NEUF

6.90

Enfin le voilà

le tissu idéal...

Quoi de plus agréable à porter, et de plus ravissant à regarder qu'une **jolie robe** en...

DOUPPION
(PURE SOIE)

Il se fait en uni dans **15 coloris** mode

largeur 80 cm. **6.90** le mètre

VOYEZ NOTRE VITRINE SPÉCIALE

La Nouveauté s.a.
AU LOUVRE
NEUCHATEL

Depuis **40 ans** déjà !

aujourd'hui comme hier

PRODUIT SACO

Avec la Moelle de Russie brillante
d'une pierre deux coups !

Car la Moelle de Russie brillante, cette bonne crème à chaussures, donne à la fois un éclat superbe aux chaussures et les conserve en préservant le cuir des gerçures et d'une détérioration rapide.

En brun, noir ou incolore ; dans toutes les maisons de la branche

Avec bons JUWO

Le **POISSON**
est sain, bon et avantageux.
Alors, consommez-en au moins deux fois par semaine
Perches et filets
Truites du lac et de rivière
Colin, cabillaud entier ou en tranches
Soles et filets, filets de dorsch
Merlans - Harengs fumés et filets
Salami Negroni
CUISSES DE GRENOUILLES
LEHNHERR
Rue du Trésor 4 · Tél. 5 30 92

Beau choix de cartes de visites à l'imprimerie de ce journal

FEUILLETON de la « Feuille d'avis de Neuchâtel »

LA PLUS AIMÉE

par **O'NEVÈS** 31

(d'après le roman de Curtis Yorke)

— Vous rendez mon devoir infernalement dur, dit-il d'une voix qui ne ressemblait plus à la sienne.

— Et moi ? Vous ne pensez pas à moi ? s'écria-t-elle passionnément. Que vais-je devenir ?

Pendant une ou deux minutes, il fut incapable de lui répondre. Puis, dans un énergique effort de volonté:

— Un jour, vous me remercierez, Betty, de ne pas vous avoir enchaînée à un homme pauvre. Dieu sait que je vous aime. Mais, justement, je vous aime trop pour vous imposer une vie de privations... Je ne le veux pas, chère bien-aimée.

Sa voix se brisa dans un sanglot et il se détourna pour qu'elle ne pût voir son visage.

— Kenneth, protesta-t-elle avec véhémence, laissez-moi vous dire...

— Non, enfant, ne dites rien, rien. Peut-être seriez-vous humiliée plus tard d'avoir avoué ce que vous voulez confesser ce soir. Je vous connais mieux que vous ne vous connaissez vous-même. Nous resterons amis, amis à distance.

— Amis ! répéta-t-elle amèrement. Et vous dites que vous m'aimez ! Je me suis assez humiliée d'avoir mendié votre amour, moi, Betty Fairfax, qui, avant aujourd'hui, serais morte plutôt que de sacrifier ma fierté. Je voudrais être morte. Je voudrais ne vous avoir jamais connu. Je vous hais ! Je vous hais !

Elle avait perdu le contrôle de ses nerfs.

Desmond ne répondit pas. Peut-être parce que la violence de son propre chagrin ne lui en laissait pas la possibilité. D'ailleurs, elle continuait avec une véhémence fébrile :

— Oui, vous avez raison de dire que nous ne serions pas heureux ensemble...

— Au contraire, je crois que nous l'aurions été éperdument... pendant quelque temps, dit-il d'une voix étouffée.

— Ah ! cria Betty, sa douceur naturelle emportée par la violence de son chagrin, comme le barrage cède sous la poussée des eaux, vous vous seriez fatigué de moi. Vous l'avouez, enfin !

— Pour l'amour de Dieu, taisez-vous, dit-il durement. Vous me torturez à plaisir.

Ils avaient repris la route du cottage. Aucune étoile ne brillait plus dans le ciel obscur. Un vent glacial s'était levé. Une pluie lourde tomba.

Le vent et la pluie convenaient à l'humeur de Betty, tentée d'exhaler dans des cris son immense désespoir. Dans son désir de fuir cet homme qui prétendait l'aimer et ne croyait pas à son amour, elle se mit à courir.

Dès qu'elle eut franchi la barrière, elle s'élança dans le sentier et monta dans sa chambre, sans accorder la moindre attention à Daisy rencontrée sur son passage.

Elle se jeta tout habillée sur son lit et sanglota beaucoup.

Kenneth Desmond passa aussi une heure désespérée. Ayant accompagné Betty jusqu'à la barrière, il retourna au rivage. Cet homme de trente ans qui connaissait pour la première fois les élans impétueux d'une passion ardente n'aurait pu, sans devenir fou, rester enfermé entre quatre murs. Quand la marche l'eut calmé, il essaya d'analyser sa conduite, tour à tour se louant de sa fermeté — un homme d'honneur ne pouvait agir autrement — ou se reprochant amèrement son imbécile don quichottisme.

Le lendemain, Betty alla trouver Daisy dans sa chambre.

— Il faut que je parte aujourd'hui, lui dit-elle. Je vais me rendre à Glasberyl, si l'on peut m'y recevoir tout de suite. Je veux m'éloigner d'ici.

La bonne Daisy, en dépit de son cerveau léger, comprit sur-le-champ et, avec angoisse :

— Oh ! chérie, c'est à cause de Ken ?

Betty demeura silencieuse.

— Chère Betty, il vous aime tant! reprit Daisy.

— Il m'aime ? J'en doute...

Betty écrivit à sir Michaël une lettre qui lui fut portée sur-le-champ, et dans l'après-midi, miss Fairfax quitta le cottage où elle avait été heureuse, où elle avait aussi beaucoup souffert, pour entrer dans la solitude de Glasberyl.

Jo pleura si abondamment que Daisy, qui ne connaissait pas l'ombre de la jalousie, pleura elle-même.

Desmond ne manifesta par aucun signe que le monde avait perdu pour lui sa joie et sa lumière.

XXV

Le règne de Betty à Glasberyl commença. Sir Michaël veilla, avec une anxiété qui avait quelque chose de pathétique, à ce que la jeune fille s'y trouvât à l'aise. La vieille femme de charge avait reçu l'ordre de préparer pour elle tout un appartement ayant vue sur la mer. Quand la jeune fille en prit possession, un flot de soleil couchant l'inondait et y versait de la joie avec une chaude lumière.

Si l'ameublement de la vaste chambre à coucher et du boudoir était ancien, il ne manquait pas d'élégance ou plutôt son ancienneté lui donnait du prix. Toutes les fleurs du jardin semblaient avoir été transportées ici et la paix de la veille maison apportait un baume au cœur endolori de la jeune fille.

Quand, après le dîner, Betty vint s'asseoir près de sir Michaël devant le feu brillant du hall, Gelert et Pluton, posés comme des sphinx sur le tapis, veillaient chacun d'un côté de la cheminée :

— Vous plairez-vous ici, petite ? s'inquiéta sir Michaël, arrêtant sur sa fille adoptive un regard paternel. Ne sera-ce pas trop triste de n'avoir pour société qu'un vieillard qui vit avec ses regrets et ses souvenirs ?

— Je crois que je serai heureuse, dit Betty ; du moins, je serai en paix.

Sir Michaël se renfonça dans son fauteuil et fixa sur la jeune fille ses yeux pénétrants.

— Peut-être est-il meilleur d'être en paix que d'être heureux, dit-il, mais je n'en jugeais pas ainsi quand j'avais votre âge... Souvenez-vous, petite fille, que vous êtes ici reine et maîtresse. Tout ce que vous ferez sera approuvé. Vous dicterez la loi... excepté à moi, bien entendu.

Betty sourit et posa avec affection sa main sur le bras du vieillard.

— Vous êtes bon, très bon, remercia-t-elle doucement.

Pendant un moment, ils ne parlèrent plus. Le vent soufflait et remplissait la vaste cheminée de plaintes presque humaines, les tapisseries, le long des murs, se gonflaient, se tendaient en avant comme poussées par des revenants embusqués derrière elles.

Le caprice de sa mémoire évoqua chez Betty le souvenir de sa mère qu'elle avait à peine connue, mais dont elle revoyait parfois, dans ses rêves le visage.

A cette heure douloureuse et peut-être décisive de sa vie, combien lui manquaient la tendresse, les conseils d'une mère ! Entre sa belle-mère et elle, aucun lien de réelle affection ne s'était formé.

La voix de sir Michaël l'arracha à sa songerie.

— Vous êtes triste, petite fille. Vos yeux sont lourds et votre bouche se contracte. Qu'y a-t-il, Betty ? Confessez-vous. Regrettez-vous d'être venue?

— Oh ! non, répondit-elle avec une promptitude garante de sa sincérité. Je suis très contente. Croyez-moi, je vous en prie. Je...

Ses lèvres frissonnèrent.

— Pauvre petite oiselle ! Vous vous débattez. Bon, bon, ne vous fâchez pas. Ça va bien. N'y prenez pas garde, si je lis dans votre petit cœur affligé. A moins que je ne me trompe, vous n'êtes pas le seul cœur qui saigne, entre ici et le cottage. Là, là, n'en parlons plus. Sauvez-vous, allez vous mettre au lit, et demain nous passerons ensemble la revue de la vieille maison. Bonsoir, petite enfant. Bienvenue à Glasberyl. Que Dieu vous garde !

Et, se penchant sur la jeune fille, le vieillard la baisa au front.

Contre son attente, Betty dormit d'un profond sommeil et se réveilla le matin, reposée, prête à reprendre goût à la vie.

(A suivre)

Accordez-vous la joie de faire de belles photos! C'est un plaisir bon marché avec le Brownie, qui ne se trompe jamais!

«Brownie»

l'appareil 6×9 le plus connu du monde, ne coûte que

29.50

Impôts non compris

Et ne l'oubliez pas, ...c'est un Kodak!

Boîtier métallique, bon objectif ménisque, 2 viseurs clairs, déclencheur à pression. Vous cherchez le sujet, pressez le déclencheur – la photo est bonne!
Votre marchand-photographe vous présentera volontiers toute la famille des Brownies.

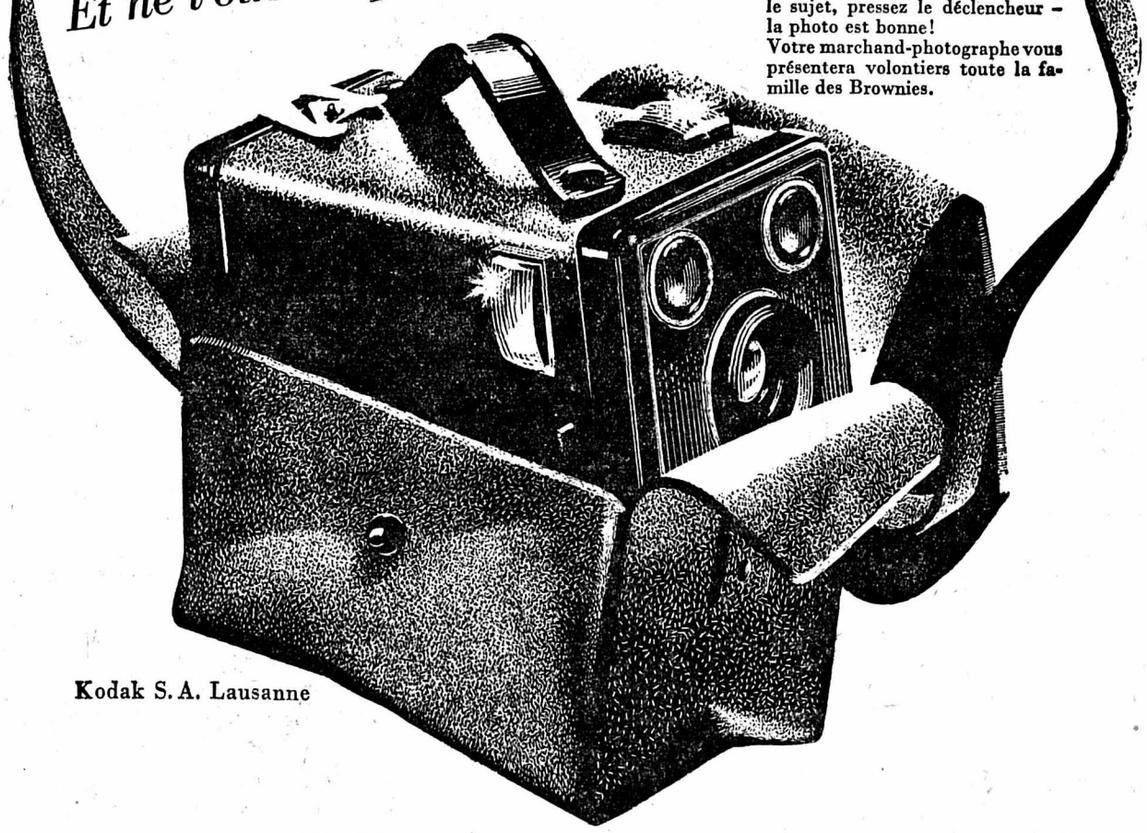

Kodak S. A. Lausanne

Ceux pour qui les voyages dans la lune existent depuis longtemps

Petite encyclopédie des grands étourdis

La distraction est un déplorable défaut, non seulement parce qu'il fait rire à nos dépens, mais aussi parce qu'il crée parfois un préjudice à d'autres qu'à soi-même ; toutefois, c'est un défaut distingué et de bonne compagnie, ajoute Georges Rocher, dans la « Cité fraternelle », car la plupart de ceux qui en sont affligés sont des personnages célèbres ou tout au moins importants. Le fait s'explique ; l'homme qui vit dans la lune est généralement dominé par de vastes pensées dont le premier venu n'est jamais accablé. Soyons donc indulgents pour les gens étourdis et, pour leur gagner des circonstances atténuantes, rappelons le souvenir de distraits et de distractions fameuses.

Les distractions des hommes célèbres

Il paraît que les mathématiciens détiennent le record dans ce domaine. Ampère, Edison, Henri Poincaré, Paul Painlevé, Einstein méritent peut-être la palme. C'est Ampère qui, cherchant la solution d'un problème difficile, sortit un morceau de craie de sa poche et commença des calculs sur l'arrière d'un fiacre arrêté et qui continua ses opérations en courant derrière le véhicule quand celui-ci se mit en marche. C'est lui qui, regardant l'heure tandis qu'il examinait une pierre curieuse, jeta sa montre dans la Seine et mit le caillou dans sa poche.

Edison était de la même trempe. Un jour, il était sorti pour déposer une lettre à la poste. Arrivé devant le bureau, il prit ses lunettes, les mit dans la boîte et rentra chez lui son pli à la main. On raconte également que le grand inventeur ne fumait que des cigares de choix. Il trouva que ses amis puisaient largement, trop largement même à son gré, dans la boîte.

— Confectionnez-moi donc, dit-il à son fournisseur, des cigares de feuilles de maïs enveloppées de tabac.

Le marchand exécuta l'ordre et à quelque temps de là, revint faire ses offres de services pour une fourniture plus choisie.

— Entendu, répondit Edison, mais j'attends toujours les cigares de maïs.

Il les avait fumés ! Sa distraction habituelle l'avait empêché de s'en apercevoir.

En recevant à l'Académie Henri Poincaré, cousin de l'ancien président de la République, Frédéric Hasson rappela qu'un jour le grand mathématicien s'étonna de la présence entre ses mains d'un panier de vannerie. Il s'aperçut qu'il l'avait enlevé, machinalement l'instant d'avant, à un étalage où il s'empressa de le rapporter et où il constata qu'il y avait, en échange, déposé sa serviette. Son étourderie était si bien connue de son entourage que sa mère, à la veille d'un voyage à l'étranger, avait cousu des petits grelots à son portefeuille afin qu'il risquât moins de le perdre.

Paul Painlevé n'était pas seulement un grand savant et un homme politique important, c'était aussi un distrait incorrigible. C'est lui qui, dans un déjeuner de cérémonie, se présenta à onze heures au lieu de midi. Or, peu de jours auparavant, en qualité de président de la Chambre, il avait fait voter l'heure d'été, mais il avait omis de mettre sa montre en harmonie avec les dispositions de la loi.

Un jour, on discutait à la Chambre la question du vote des femmes. M. Painlevé présidait. Quelques heures plus tard, dans les couloirs, un député qui avait en séance défendu avec vigueur la thèse féministe, reprit ses arguments dans un groupe auquel se mêla le président qui, au bout d'un instant, s'écria :

« Ah ! mon cher collègue, pourquoi n'avez-vous pas exposé votre point de vue à la tribune ? De quel joli discours vous nous avez privés ! »

On devine la stupeur du parlementaire et l'éclat de rire de l'assistance.

Vers la même époque, il fut appelé à inaugurer un monument dans le Nord de la France. Par hasard, il se trompa de train et arriva dans la ville deux heures avant la cérémonie. Les autorités et le cortège devaient l'attendre à la gare. Que faire ? M. Painlevé s'installe dans la salle d'attente et se plonge dans la recherche d'un passionnant problème d'algèbre. Le temps passe. Soudain, il entend crier :

— Les voyageurs pour Paris, en voiture !

Oubliant l'inauguration, il rassemble ses papiers, bondit sur le quai et saute dans le train qui l'emporte.

Les petites étourderies qui amusent

Einstein se rendant à New-York, descendit un soir en pyjama dans la salle à manger du paquebot et ne s'aperçut de son étourderie qu'en présence du scandale qu'elle provoqua. Pasteur alla plus loin puisque, le jour de son mariage, il oublia, dans son laboratoire, l'heure de la cérémonie qu'il fallut lui rappeler. Combien d'autres amusèrent leurs concitoyens par des distractions qui ne sont d'ailleurs pas l'apanage des savants. On raconte que l'ancien président de Catalogne, M. Luis Companys, était l'étourderie même. Voyageant dans un tramway dont le receveur lui demanda sa destination, il indiqua Cibidabo. Et comme l'employé lui faisait remarquer que la voiture allait à l'opposé de cette station. « Ah ! c'est juste », répondit-il. Et, se levant de son siège, il alla s'asseoir sur le côté opposé.

L'histoire anecdotique nous parle de maints grands distraits d'autrefois. C'est Newton qui, pour faire cuire un œuf à la coque, tout en continuant une lecture, jette sa montre dans l'eau et met l'œuf dans son gousset ; c'est l'académicien Perceval qui, le jour de son mariage, oublie son nom et ne répond pas au maire qui l'appelle, etc.

La Bruyère a magistralement décrit les distractions de l'ambassadeur, duc de Brancas. Voici l'une d'elles. Parlant à une veuve de son défunt mari, il s'enquiert avec émotion des causes de sa mort. La dame, en sanglotant, ne fait grâce d'aucun des détails de l'agonie, qui sont écoutés avec une attention apitoyée. Puis le duc s'informe : « Madame, n'aviez-vous que celui-là ? »

LA VIE RELIGIEUSE

Collaboration œcuménique des Jeunesses chrétiennes

Dans l'esprit des directives arrêtées par le Congrès œcuménique d'Amsterdam, afin de réaliser un contact plus étroit entre les Eglises, surtout en ce qui concerne les mouvements de jeunesse, du 21 ou 30 avril, 50 délégués de 12 Etats se sont réunis à Northampton (Angleterre) en une conférence des chefs de la jeunesse.

En plus de conférences sur le thème « Liberté chrétienne et foi chrétienne », prononcées par diverses personnalités éminentes, les congressistes procédèrent surtout à des échanges de vues et à la recherche de nouvelles voies pour promouvoir les mouvements de jeunesse chrétiens. L'unanimité fut réalisée sur ce que doit être le message de l'Eglise à la jeunesse. Il faut que chacun reconnaisse que la plus grande diversité de formes et de méthodes est admissible dans le travail parmi la jeunesse. Les échanges de vues sur ce sujet furent des plus fructueux et fertiles en suggestions pratiques. Tout particulièrement remarquées furent les représentations du drame chrétien, principalement dans les zones industrielles, qui constituent une voie nouvelle pour faire connaître le message du christianisme.

Une sous-section de la conférence étudia le problème « Christianisme et industrie ». Le département de la jeunesse du Conseil des Eglises d'Angleterre avait organisé, à cette occasion, des rencontres entre les congressistes et des personnalités dirigeantes de l'industrie, un inspecteur des fabriques et divers spécialistes. A Birmingham, les délégués visitèrent deux grosses entreprises industrielles, une fabrique de tubes d'acier, qui occupe 8000 ouvriers et la plus grande fabrique de chocolat de Grande-Bretagne. La conférence se termina par une réception à Church House, à l'Abbaye de Westminster, au cours de laquelle le Dr Fisher, archevêque de Canterbury, lut personnellement un message aux délégués.

L'échange de vues de Northampton, qui avait été lui-même précédé de conférences analogues en Suède, aux Pays-Bas et en Suisse, sera poursuivi et intensifié à l'avenir.

Comptes des C.F.F. en 1948

BERNE, 3. — La direction générale des C.F.F. propose d'utiliser de cette façon le bénéfice net de 15,010,812 fr. 48: Augmentation de l'annuité pour couvrir l'insuffisance d'amortissements des groupes d'immobilisation « frais généraux » et « infrastructure » de 20 à 27 millions de fr., soit 7 millions de fr., versement à la Caisse légale : 8 millions et le reste, soit plus de 10,000 fr., au fonds de réserve.

Le solde actif de 15,010,812 fr. 48 correspond au bénéfice net restant après couverture de tous les engagements, y compris les amortissements annuels ordinaires. La seule charge extraordinaire comprise dans ces engagements est l'annuité de 20 millions de fr. destinée à couvrir l'insuffisance d'amortissements sur les groupes d'immobilisation « frais généraux » et « infrastructure » (arrières d'amortissements). L'année précédente, cette annuité était de 32,2 millions de fr. Cette année, on a renoncé à faire une provision en faveur de la caisse de pensions et de secours.

Le temps en avril

Le directeur de l'Observatoire nous communique :

Le mois d'avril 1949 fut en moyenne excessivement chaud à Neuchâtel. Sa température moyenne, 12°,1, dépasse de 3°,4 la valeur normale. Ce chiffre ne constitue cependant pas un record ; en 1865, la température du mois d'avril atteignit 13°,6. Le minimum thermique, — 1°,3, fut enregistré le 10, et le maximum, 27°,0, le 19. On compte 3 jours d'été pendant le mois, c'est-à-dire au cours desquels la température de 25° fut atteinte ou dépassée : les 17, 18 et 19. La température fut très élevée du 12 au 25, période pendant laquelle nous bénéficiâmes de conditions thermiques vraiment estivales.

La durée d'insolation, 203,3 heures, est forte et dépasse de 46 heures la valeur normale. Il y eut du soleil tous les jours, sauf les 5, 26, 27 et 30. Le maximum diurne : 12,60 heures, se produisit le 6. Il tomba 59 mm. d'eau au cours de 14 jours (valeur normale : 70 mm.), avec un maximum de 11,8 mm. le 7. Il neigea le 8 et le 9. L'humidité relative de l'air, 69 %, est un peu inférieure à la valeur normale, 71 %. Le vent le plus fréquent fut celui du sud-ouest. Le joran souffla au cours de 3 jours et le brouillard sur le sol fut noté deux fois. Des orages se produisirent le 6 et le 24.

La hauteur moyenne du baromètre, 721,9 mm., est excessivement élevée (valeur normale : 717,2 mm.). Le minimum de la pression atmosphérique, 710,2 mm., se produisit le 7, et le maximum, 728,5 mm., le 10. Les variations barométriques furent relativement faibles, surtout pendant la deuxième décade.

En résumé, le mois d'avril 1949 fut excessivement chaud à Neuchâtel, très ensoleillé, assez peu pluvieux et assez sec. Mentionnons encore qu'on entendit pour la première fois le chant du coucou le 20 et que les premières hirondelles firent leur apparition le 12.

Le directeur de l'Observatoire :
Edmond GUYOT.

CARNET DU JOUR

Aula de l'université : 20 h. 15. Récital, violon et piano, Mmes Magda Lavanchy et Renée Bauer.

Cinémas

Palace : 15 h. et 20 h. 30. Les bas-fonds.
Théâtre : 20 h. 30. Notre-Dame de Paris.
Rex : 20 h. 30. Hellza Poppin.
Studio : 15 h. et 20 h. 30. Le rideau de fer.
Apollo : 15 h. et 20 h. 30. Le tigre de Kumaon.

PHARMACIES D'OFFICE

Jeudi après-midi : Pharmacie G. Montandon.

Jeudi après-midi et service de nuit : Pharmacie F. Tripet.

Etat civil de Neuchâtel

NAISSANCES : 2. Fallet, Jean, fils de Jean-Albert, magasinier, à Saint-Blaise, et de Marguerite-Adelheid née Schumacher ; Heri, Dorothée, fille d'Emil, concierge, à Neuchâtel, et de Seraphine née Spicher. 3. Python, Veronica-Reine, fille d'Henri-Jacques, manœuvre, à Neuchâtel, et de Maria-Pauline née Roulin.

PROMESSES DE MARIAGE : 3. Auberson, Georges-Henri, officier de l'Armée du salut, à Montbéliard, Doubs (France), et Kirchhof, Simone-Emilie, à Neuchâtel ; Callias, André-René, employé de bureau, à Lausanne, et Chappuis, Jeannine-Louise-Josette, à Vevey ; Repond, Jean-Oscar, menuisier, et Racine, Georgette-Ginette-Betty, tous deux à Neuchâtel. 4. Rodari, Edouard-André, monteur en chauffages centraux, à Neuchâtel, et Rupp, Elisabeth, à Hauterive ; Konyevits, Férenz-Charles-Paul, commerçant, à Neuchâtel, et Jelensperger, Paulette, de nationalité française, à Mulhouse (France), avant à Saint-Blaise.

DÉCÈS : 3. Von Allmenn née Dürrenmatt, Marie-Lina, née en 1882, ménagère, à Neuchâtel, épouse de von Allmen, Paul-Edouard.

Jeunes époux, jeunes pères, assurez-vous sur la vie à la
Caisse cantonale d'assurance populaire
NEUCHATEL, rue du Môle 3

Emissions radiophoniques

Jeudi

SOTTENS et télédiffusion : 7.10, réveille-matin, 7.15, inform. 7.20, concert matinal. 11 h., de Berne : émission commune. 12.15, le quart d'heure du sportif. 12.30, pages légères de Mozart. 12.45, signal horaire. 12.46, inform. 12.55, Walt Disney parade. 13.10, Rose Avril, jeune première de la chanson. 13.30, œuvres de Francis Poulenc. 16.29, signal horaire. 16.30, de Beromunster : émission commune. 17.30, contretemps, contrepoints... 18 h., Concerto No 3, de Rachmaninov. 18.20, la quinzaine littéraire. 18.45, « Fête polonaise », de Chabrier. 18.55, le micro dans la vie. 19.13, l'heure exacte 19.14, le programme de la soirée. 19.15, inform. 19.25, le miroir du temps. 19.40, jeudi magazine, de Jack Rollan. 20 h., « Un soir à la campagne », jeu radiophonique d'Ursula Bloom. 20.35, surprise-party 21.15 le Radio-théâtre présente : « Tchelkache ». 22.15, Concerto en ré, d'Igor Strawinsky. 22.30, inform. 22.35, toute une époque.

BEROMUNSTER et télédiffusion : 7 h., inform. 10.10, émission radioscolaire. 11 h., de Berne : œuvres composées par des musiciens de l'Orchestre de Berne. 12.30, inform. 12.40, concert populaire. 13.15, disques nouveaux. 16.30, musique de chambre inconnue du XVIIIme siècle. 18 h., l'ensemble Radiosa. 19 h., sonate, de Brahms. 19.30 inform. 20 h., l'orchestre C. Dumont. 20.30, à l'occasion de la XXXIIIme Foire suisse d'échantillons, à Bâle. 22.05, Concerto en fa majeur, de Gershwin.

Radio Médiator partout

L'ARTISAN DU STYLE
son travail, ses connaissances, ses conseils, ses prix en font le spécialiste averti
SCHNEIDER NEUCHATEL - Evole 9

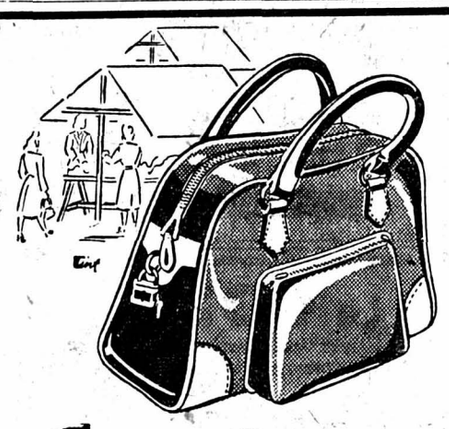

Sacs tissu et plastic
MODÈLES NOUVEAUX
CHOIX ÉNORME
Prix avantageux
Guye Rosselet maroquinier
NEUCHATEL
Rue de la Treille

Nous mettons en vente
ce superbe
FOULARD 2.95
en mouseline imprimée, PURE SOIE très jolis dessins et coloris mode.
La Nouveauté AU LOUVRE NEUCHATEL

Ne voyant plus, on va chez
Rabus Opticien diplomé, sous l'Hôtel du Lac NEUCHÂTEL
Photo OPTIQUE Ciné

Quand la peau est a vif entre les orteils, - pèle ou démange
Voici un soulagement rapide
PROCUREZ-VOUS aujourd'hui la nouvelle Crème Saltrates, et massez-en une bonne couche entre les orteils et sur vos pieds. L'irritation et l'inflammation cessent aussitôt. Grâce à l'antiseptique (l'oxyquinoléine) contenu dans la Crème Saltrates, les ampoules, les écorchures, les meurtrissures sont rapidement asséchées et guéries. Les pieds brûlants et douloureux sont calmés. La Crème Saltrates fortifie les pieds sensibles et les rend remarquablement résistants à la fatigue et à la douleur. Crème Saltrates ne tache pas ne graisse pas. Toutes Pharmacies et drogueries. Prix modique.

Omegol
POUR VERNIR LE BOIS DES
CHALETS et CLÔTURES
Protection efficace contre les champignons et la moisissure du bois
REPRÉSENTATION EXCLUSIVE ET DÉPOT
M. THOMET ECLUSE 15 NEUCHATEL

Des Fraises pendant 6 mois
avec ma variété « Hedwig », fruits allongés, très parfumés et sucrés, plantes bien enracinées : 50 pièces, Fr. 7.— ; le cent, Fr. 13.—.
Expédition avec mode de culture.
Pépinières W. MARLÉTAZ, tél. (025) 5 22 94
BEX (Vaud).

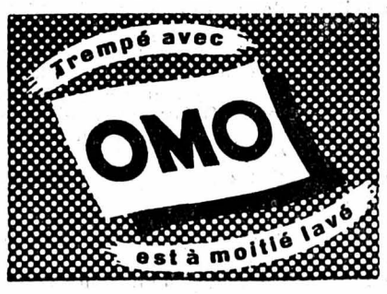

Etablissement thermal de
LAVEY-LES-BAINS
Alt. 417 m. Eau sulfureuse chaude (48°) radioactive (Vaud)
Rhumatismes - Affections gynécologiques
Catarrhes des muqueuses - Artériosclérose
Troubles circulatoires - Phlébites
Cuisine soignée — Grand parc — Tennis — Pêche — Téléphone (025) 5 42 31
Réouverture : 16 mai

Votre voiture madame...

Souple, docile, facile à conduire, braquant bien, se garant avec facilité, s'envolant au moindre appel du pied, voici votre voiture :

LA 4 CV RENAULT

La 4 CV RENAULT est la voiture féminine par excellence. Non seulement elle se conduit comme on respire, sans y penser, mais elle est si jolie, si impeccablement présentée, si nette et si moderne de ligne, si confortable et si soignée dans ses équipements intérieurs et ses accessoires, que sa simple possession est un **brevet de bon goût !** Elle consomme moins de **6 litres aux 100 Km.**

ELLE ATTEINT FACILEMENT LE 90 !

Moteur arrière 4 cylindres à culbuteurs - Radiateur à eau - Boîte à 3 vitesses comme les grosses voitures - Direction légère et stable - Freins Lockheed hydrauliques - Carrosserie "Coque" légère, élégante, solide et bien présentée - Pare-brise à grande visibilité.

4 PLACES PAR 4 LARGES PORTES.

Ardente voiture pour la ville, c'est aussi une infatigable routière ! Elle vient de le prouver au RALLYE DE MONTE-CARLO.

MODÈLE LUXE : **5300.—**

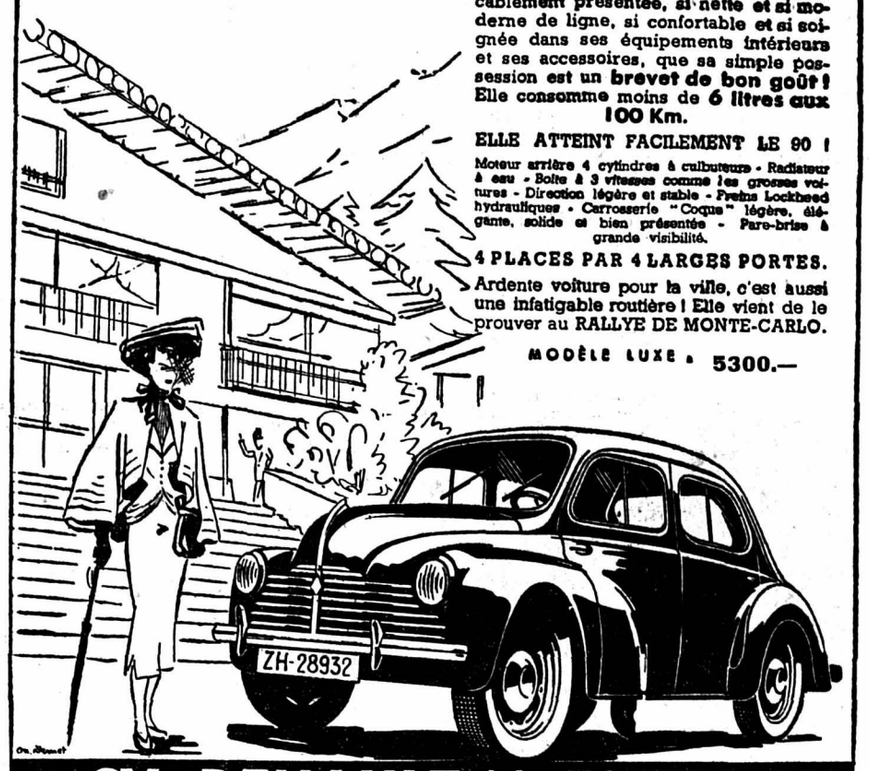

4 CV. RENAULT LA VOITURE DES TEMPS NOUVEAUX

Concessionnaire : **E. BAUDER**
Garage de Clos-Brochet - Téléphone 5 49 10 - NEUCHATEL

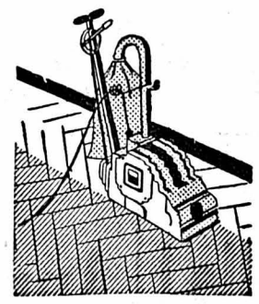

FAITES PONCER VOS PARQUETS PAR

MENTHA & C

PARQUETERIE

Faubourg de l'Hôpital 36 Tél. 5 20 41

Achetez les écus d'or pour le visage aimé de la patrie

Actuellement grand choix de
CHAUSSURES pour MESSIEURS

Avec semelles de cuir,
en noir . . . . . **Fr. 26.80**
en brun et noir . . . **Fr. 29.80**
Fr. 32.80
Fr. 35.80

Avec semelles de crêpe,
en brun **Fr. 34.80 36.80 39.80**

Avec semelles de caoutchouc extra-fortes,
en brun, depuis . . . . **Fr. 39.80**

Kurth Neuchâtel

La variété c'est bien...

...mais mieux encore avec des CONFITURES *Stalden*

SOCIÉTÉ LAITIÈRE DES ALPES BERNOISES STALDEN
KONOLFINGEN/Emmental

A VENDRE

A vendre un potager à bois et à charbon, gris émaillé, « Le Rêve » ; une armoire à glace, une commode, deux bois de lit, avec matelas de dessous, deux secrétaires ; un porte-manteaux. — S'adresser : Musée 7, rez-de-chaussée.

Ceintures

enveloppantes, gaines, ventrières, pour grossesses, descentes d'estomac, contre obésité, etc. BAS PRIX. Envois à choix. Indiquer genre désiré. R. MICHEL, spécialiste, Mercerie 3, LAUSANNE.

A vendre à prix réduit

un accordéon

chromatique, neuf, ayant coûté 360 fr. Adresser offres écrites à E. G. 608 au bureau de la Feuille d'avis.

« Ford Prefect » 1947

6 CV., belle occasion, en parfait état. Peut être vue et essayée au garage Robert, faubourg de Lac 31, Neuchâtel.

MOTO

A vendre une jolie petite moto, 98 cm³, trois vitesses au pied, ayant roulé 5000 km., absolument comme neuve, machine de toute confiance. Eventuellement, on échangerait contre machine plus forte, par exemple modèle 350 ou 500 cm³, d'avant guerre. S'adresser à Fernand Gattolliat, la Brévine. tél. 3 51 51.

LIVRES

Nouveaux choix chez Loup, place du Marché.

A vendre

moto side-car

« Universal », belle occasion. S'adresser à Jacques Debrot, Boudry.

FORD V8 11 CV.

superbe conduite intérieure 1938, américaine, comme neuve, occasion exceptionnelle. 3900 fr. Offres sous chiffres P. V. 11,001 L., à Publicitas, Lausanne.

Belle maculature à vendre

à l'imprimerie de ce journal

Universal

680 TT, quatre vitesses au pied, parfait état de marche, à vendre. Téléphone 6 34 53.

« Krauss », état de neuf, anti-reflex, 16×50, étui en cuir. Valeur 750 fr., cédée à 400 fr. Adresser offres écrites à R. L. 646 au bureau de la Feuille d'avis.

A VENDRE

deux manteaux beiges, 110 cm. de longueur, un manteau de pluie 100 cm. de longueur, à 30 fr. la pièce. Tél. 6 40 89.

ASPIRATEUR ELECTROLUX

125 volts, un DIVAN et un CANAPÉ, le tout en très bon état, à vendre. S'adresser : Sablons 3, 1er étage, à gauche.

Cuisinière électrique

émaillée, gris bleu, «Therma », trois plaques, un four. Belle occasion. S'adresser : M. Gerber, Parcs 87, sous-sol, à droite.

L'article réclame des magasins Meier S. A.

Cacao sucré, le ½ kg. Fr. 1.60 avec timbres escompte

GÉDO le biscuit que l'on redemande. Chavannes 16

Pensez déjà à vos vacances

en achetant les timbres de voyage à 95 c au lieu de 1 fr
MAGASINS MEIER S. A.

A vendre ou à échanger contre moto

vélo

d'homme, trois vitesses, style anglais, ayant roulé six mois. Demander l'adresse du No 657 au bureau de la Feuille d'avis.

A vendre

camion « Fordson »

trois tonnes, modèle 1933, en état de marche. Adresser offres écrites à G. A. 661 au bureau de la Feuille d'avis.

Pour cause de départ,

à vendre

douze poules, un coq, bonnes pondeuses. Prix raisonnable. S'adresser à M. Edi Barchi, Dombresson (Val-de-Ruz).

avec gros pneus
DANS TOUTES LES TEINTES
Arrangements de paiement
Catalogue gratuit

Meubles G. Meyer NEUCHATEL

TABLEAUX
peintures. Du nouveau, chez Loup, place du Marché.

GÉDO le biscuit avantageux Schulz Chavannes 16

A VENDRE
un canapé,
un lavabo-commode,
deux bois de lit en chêne ciré,
deux chaises cannées,
une table de nuit,
une table de cuisine,
une chaise,
une table de bureau.
Demander l'adresse du No 647 au bureau de la Feuille d'avis.

Sirop — de framboises
pur jus et sucre
Fr. 4.50 le litre + verre
— Fr. -.50 le déci.
5 % timbres escompte
— et Ica compris.
Pour les fractions —
— prière d'apporter un flacon. —

Zimmermann S.A.

Pour le déjeuner de la fête des mères, une

bonne tresse
au beurre

Walder

Clôtures
Grillage - Bois - Béton
Tuteurs - Pergola
Meubles de jardin
Dizerens & Dupuis
Fabrique de clôtures
Fontaine-André 19
Tél. 5 49 64 Neuchâtel

LE GOUTER C'EST L'ADOPTER
le bon
PETIT-BEURRE « KAMBLY »
fin, croustillant
les 250 gr., Fr. 1.60
5 %

PaulRaehler BELLEVAUX 5

DEUX OCCASIONS EXCEPTIONNELLES !

PIANO

brun, bon état : 380 fr. (rendu sur place), ainsi qu'un excellent « Burger-Jacoby », cordes croisées, cadre de fer, 580 fr. — Mme Visoni, Parc 9 bis, la Chaux-de-Fonds, téléphone (039) 2 39 45.

« Peugeot 401 »

9 CV., 4 cyl. (un des meilleurs modèles) limousine type luxe (intérieur peluche), très spacieuse et confortable, forme moderne, voiture robuste et de confiance (un seul propriétaire). Revisée Fr. 3200.—. Téléphone (021) 5 31 17.

A vendre une POUSSETTE bleu marine et une **poussette de chambre** garnie. S'adresser le matin ou le soir, après 18 heures, chez M. Hubscher. Usines 29, Serrières.

A vendre

VÉLO

d'homme, en bon état, 60 fr. S'adresser : place du Marché 5, 2me étage.

N'oubliez pas
la joie que procure un
TAPIS DE SMYRNE
noué par vous-même
Dames et messieurs peuvent faire ce travail d'une grande simplicité
Leçons gratuites
Facilité d'achat
Mme Ladine
Poudrières 23
Tél. 5 15 85
(Exposition permanente)

A vendre
VÉLO D'HOMME
« Peugeot », trois vitesses, moyeu « Sturmey », freins tambour, état de neuf. Seyon 9 a, 1er étage.

A vendre un

vélo d'homme

trois vitesses, en bon état, 100 fr. Renseignements : tél. 5 47 76.

PEAUX DE CHAMOIS
pour le ménage, l'auto, l'industrie etc.
Jacques Jutzeler S.A. CUIRS ET PEAUX
HOPITAL 3
Neuchâtel

POR POR

Les plus beaux pots et caissettes à fleurs en calcaire de corail de Suède... que l'on puisse rêver !

Très décoratifs — aussi bien pour bâtiments officiels que pour chalets et maisons privées.

Près de 20 modèles aux formes gracieuses et pratiques variant de Fr. 1.65 à Fr. 33.50

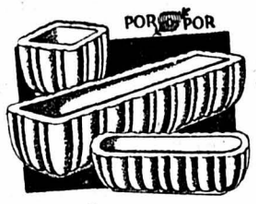

Voyez notre grande vitrine spéciale — Visitez notre exposition
Demandez prospectus auprès de la maison :

Concessionnaires :
Gros - Détail

Beck & Cie Peseux

Téléphone 6 12 43

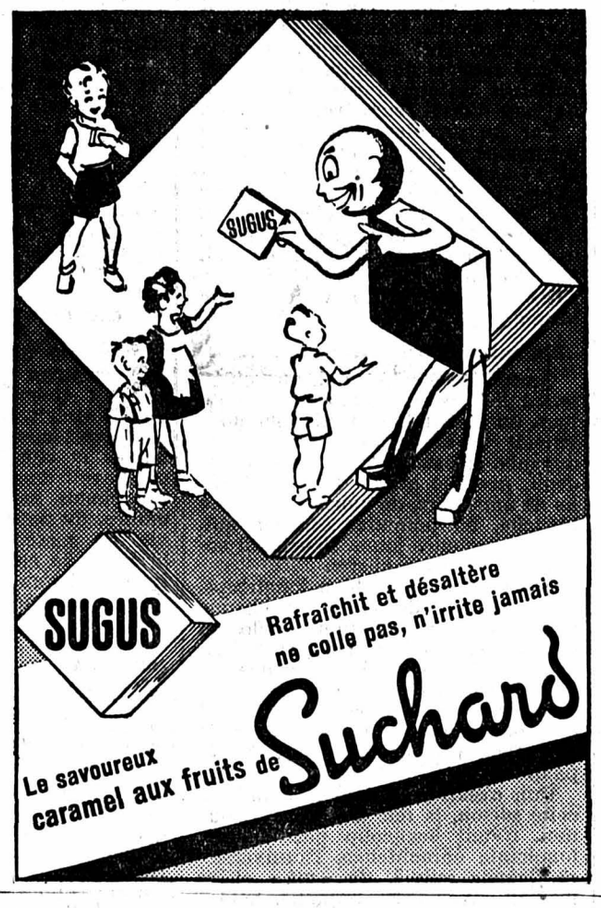

l'extrait vitamineux **Cenovis** Refusez les imitations

Nos articles et nos documents d'actualité

LES BEAUX MÉTIERS

Une proposition pour vous, Mademoiselle !

Mademoiselle, vous qui avez quinze ans ou plus, cet article vous concerne. Vous voici sortie de l'école primaire et arrivée à une embarrassante croisée de chemins, indécise, rêveuse peut-être, l'âme pleine d'idéal, le cœur plein de printemps. Tous ces chemins vous tentent par la somme d'inconnu et d'aventures qu'ils contiennent, mais les possibilités qui s'offrent à vous sont si nombreuses que vous voilà fort embarrassée. Votre avenir se joue dans le choix que vous allez faire, ce qui, après tout, est assez sérieux ; aussi est-il tout naturel que vous désiriez être conseillée, et si possible bien conseillée. Il y aura toujours certaines personnes sans imagination et sans compréhension pour vos aspirations qui vous conseilleront d'enfermer votre fraîcheur dans un bureau ou de vous faire assourdir par les machines d'une fabrique pendant huit heures par jour. Et pourtant, il y a tant de métiers aimables ! Tenez, particulièrement un, dont je vais vous entretenir aujourd'hui.

Un rêve...

C'est un métier vraiment « épatant » comme vous dites, car loin d'abrutir celles qui le pratiquent, il les enrichit, ce qui, dans notre vie moderne, est un bon point, n'est-ce pas ? Il développe le sens artistique, l'habileté manuelle, le sens des responsabilités. Un rêve. Un rêve tout tissé de fils blancs... ou roses ou eau, ou champagne et enrichi de dentelles et de broderies. Mais il est temps que je vous donne plus de précisions sérieuses en faisant comme si la réalité avait plus de poids que le rêve... Tenez, voici le nom de ce fameux métier auquel vous n'avez peut-être pas pensé : lingère.

Fermez un instant les yeux, voulez-vous, et songez aux trousseaux des princesses composés de pièces vaporeuses, mousseuses, irréelles, qu'aucune femme, même en herbe, ne peut regarder sans émotion et dont on se pare avec délices. Savez-vous qu'il y a encore de futures épousées qui désirent — et peuvent s'accorder — de la lingerie de conte de fée ? Et il faut des doigts habiles, un sens artistique profond pour les créer. Avez-vous déjà songé que ces merveilles pourraient sortir de vos doigts ?

On a besoin de vous plus que vous ne pensez. Vos aînées, par exemple, qui enragent de ne pas trouver de lingère pour confectionner les chemises de leurs maris, leurs blouses habillées, les robettes de bébé. A croire que malgré vos quinze ans — ou plus ! — vous adorez encore jouer à cache-cache. Et vous vous cachez si bien qu'on ne trouve aucune d'entre vous !

Mais soyez sérieuse un instant et pensez que dans deux ans, époque à laquelle vous pourrez voler de vos propres ailes — à 17 ans déjà ! — la haute conjoncture étant peut-être passée et l'embauche moins grande, il ne sera certainement pas désagréable d'avoir en mains un métier où la demande sera toujours très forte. Toute une catégorie d'acheteuses ont de plus en plus assez des articles en série, au demeurant coûteux, moins résistants, moins solides et seyants que ceux faits sur mesure.

... qui se réalise facilement

Mais comment, demanderez-vous, acquiert-on le métier de lingère ? Chez nous, c'est bien simple car Neuchâtel a le privilège, rare en Suisse, de posséder dans le cadre de l'Ecole professionnelle une classe de lingerie.

Les jeunes filles peuvent y faire un apprentissage de lingerie hommes (deux ans) où toutes les astuces du métier pour réussir la chemise sur mesure sont apprises, de façon, entre autres, que les cols de ces messieurs, si difficiles en la matière, soient parfaits et contribuent ainsi à la bonne humeur masculine !

L'apprentissage de lingerie dames s'accomplit en deux ans également et comprend la lingerie proprement dite, les blouses chemisiers ouvragées (spécialité de l'école), le linge plat et les vêtements d'enfants. Un apprentissage combinant les deux branches se fait en trois ans.

Il va sans dire que les élèves apprennent à établir elles-mêmes tous leurs patrons sur mesure, à couper et à coudre de façon qu'une fois l'apprentissage fini elles puissent se débrouiller seules. L'école travaille pour la clientèle et chaque élève reçoit, sur les pièces qu'elle a confectionnées, un pourcentage qui lui est remis en fin d'apprentissage en même temps que ses certificats.

Outre ces cours pratiques et celui de technologie professionnelle, important pour la connaissance des différentes matières, des divers tissages, etc., des leçons d'instruction générale sont poursuivies.

La broderie joue de nouveau un grand rôle dans la lingerie de dame aussi ce côté particulièrement plaisant du métier est-il approfondi par la création de modèles originaux, l'exécution de nombreux points d'ornement et d'incrustation. On s'instruit également dans l'art du repassage.

Les portes s'ouvrent

Vous auriez en poche un de ces diplômes, Mademoiselle, qu'aussitôt vous verriez de nombreuses portes s'ouvrir devant vous. Les responsabilités ne vous effrayent-elles pas ? Vous pourrez travailler de façon indépendante, à domicile ou en journée. Ces dernières sont particulièrement bien payées puisqu'on donne de 10 à 12 fr., nourrie, chauffée. Et les gens ont tellement peur de vous perdre après avoir eu tant de peine à vous trouver qu'ils sont d'une gentillesse... Il y a aussi un agrément certain à voir chaque jour des visages nouveaux et à confectionner les choses les plus diverses.

Si vous préférez « la liberté dans la dépendance », vous aurez aussi de nombreux débouchés comme lingère dans les homes d'enfants, les hôpitaux, les maternités.

Tout cela sans compter la possibilité de préparer un brevet d'enseignement après un temps de pratique et de préparation spéciale. C'est à ce moment-là vous qui serez chargée d'inculquer les finesses du métier aux jeunes demoiselles de quinze ans !

L'école place également à Berne, à Saint-Gall, à Zurich ses anciennes élèves qui désirent parfaire leur instruction générale en apprenant l'allemand. Les Suissesses allemandes, de leur côté, suivent volontiers cette classe de lingerie de l'Ecole professionnelle, faisant d'une pierre deux coups en acquérant un métier et en apprenant notre langue.

Il n'est pas rare aussi que des jeunes filles, en attendant l'âge d'entreprendre des études de nurse, fassent un apprentissage de lingère, ce qui leur donne un avantage certain pour l'avenir.

Songez aussi qu'un métier qu'on peut exercer d'une façon indépendante est un immense avantage au départ dans la vie car on ne sait jamais quelles surprises celle-ci nous réserve ! Une mère de famille sera peut-être tout heureuse de gagner un peu sans quitter sa famille, une veuve devra se suffire à elle-même, et les anciennes élèves pourront s'habiller en grande partie elles, leurs maris, leurs enfants.

La vie en dentelles

Le travail à la main aura toujours sa valeur inestimable et il suffit de voir quelques pièces originales pour s'en convaincre. Que de perfection, de légèreté, de charme dans ces modèles tout de dentelles, de festons, de volants, de jours, de points de Paris, d'ourlets qui « tiennent » comme par miracle car les points sont quasi invisibles. Et j'ai vu un modèle de foulard rayé, col et manches brodés de volants froncés qui semble fait pour la reine Hortense et qui me tente, mais qui me tente... Laquelle d'entre vous qui l'exécutera ?

A celles qui aiment la perfection, qui ont du goût, de l'habileté manuelle, on ne pourrait mieux conseiller que d'embrasser avec enthousiasme ce métier.

H. R.

DANS LE MONDE DES LETTRES

Anna de Noailles et le christianisme

Périodiquement, nous revient à Neuchâtel — dont il aime à être l'hôte — un fin lettré et délicat poète, M. Jean Manégat, de Paris, qui, ces jours encore, est dans notre cité où il s'apprête à donner une nouvelle conférence. Nous avons le plaisir de publier ici ces pages qu'il consacra à Anna de Noailles, une de ses ferventes admirations, pages extraites d'une causerie qu'il donna cet hiver à Radio-Lausanne.

Il y a quinze ans (à quelques mois près) mourait Anna de Noailles ; il y a dix ans (à quelques semaines près) s'éteignait Francis Jammes ; un poète chrétien, une poétesse athée... Si, malgré les profondes différences d'art(qui, autant que leur différence de position devant le Divin les séparait, nous les joignons l'un à l'autre dans cette évocation, c'est non seulement parce que ce double anniversaire unit leur souvenir, mais parce que déjà — et peu après la mort de la première — leurs noms se sont côtoyés...

Portr[illegible] d'Anna de Noailles, par Jacques-Emile Blanche.

Anna de Noailles, nous venons de le dire, vécut en incroyante : elle mourut sans être convertie. Or, nul ne songeait à faire d'elle une âme de *foi*, jusqu'au jour où se fondant sur quelques poèmes d'elle, inspirés de sa terreur devant le néant, Francis Jammes revendiqua pour elle cette croyance en Dieu et en l'immortalité, dont hélas, toutes ses paroles comme tous ses écrits avaient donné le démenti ! Ce qui détermina en réalité l'écrivain chrétien à cette affirmation paradoxale, c'est cette tendance tout apostolique du croyant à voir, dans le moindre indice de nostalgie religieuse, le signe de la Grâce et l'appel du Divin ! Si Anna de Noailles a eu la foi, celle-ci se serait donc réfugiée dans les profondeurs de son subconscient ? Or le propre du christianisme réside dans la clarté qu'il répand sur nous, dans l'effet qu'il a sur toute notre vie. Ce seul mot *croire*, d'ailleurs implique une adhésion de l'esprit et exclut l'inconscient. Croire et ne pas croire que l'on croit, cela n'a pas de sens.

~~~

Evidemment l'incroyance d'Anna de Noailles n'est pas de celles dont les athées peuvent se réclamer comme apportant dans leur argumentation le poids d'une profonde compétence. Il y avait en Anna de Noailles beaucoup plus de lyrisme que de philosophie. Et son tempérament passionné ne lui laissait guère ce qu'il lui eût fallu de temps et de sang-froid pour s'adonner à l'étude de questions dont (les prenant sous leur forme abstraite), elle eût été vite rebutée : la « Grâce » lui manquait : elle n'a pas fait effort ni pour l'obtenir, ni pour s'affirmer rationnellement dans son athéisme. Elle s'est *acceptée* telle qu'elle était.

Ce sur quoi Francis Jammes a pu se fonder pour sa thèse du « christianisme » d'Anna de Noailles, c'est *l'immense ferveur* dont on la sentait emplie... Devant l'*Infini* des élans qu'elle n'adressait qu'au *fini*, on est tenté de faire une confusion : mais il ne faut pas s'y tromper : Anna de Noailles était avant tout une *vivante*. Certes elle n'eût pas été le poète qu'on admire tant, si elle n'avait eu la faculté d'idéaliser toute sensation, et tout désir ! Mais ses contacts avec la réalité, elle les prenait d'abord par *les sens*. Cette réalité, il lui fallait d'abord la respirer, la palper, avant de la grandir de son imagination lyrique. Qu'on regarde ses images ! Un fruit, un parfum, une étoffe : tout ce qui est tangible, odorant, juteux lui fournit ses métaphores préférées. Si la nature l'exalte ainsi, c'est qu'il s'y prolonge encore pour elle un peu de chair humaine, de chaleur vivante.

~~~

C'est dans la nature et dans l'amour — dans l'amour surtout — qu'elle a trouvé ses deux grands motifs d'inspiration poétique ! C'est pour les avoir chantés comme elle l'a fait, qu'elle s'est immortalisée. Parmi les joies humaines, il y en a une à ses yeux qui domine toutes les autres (ou dont découle toutes les autres), celles de l'amour. Lui seul, répète-t-elle intarissablement, donne son prix à la vie et nous apporte tous les paradis. (Les souffrances qu'il engendre en étant l'inévitable contre-coup.) Cet amour, certes, elle l'éprouvait au delà de la chair: mais elle ne le grandissait pas au delà de la vie. Elle le circonscrivait dans les cadres de la destinée humaine. Il ne la conduisait pas, comme il a conduit tant d'êtres et tant de poètes, sur la voie du mysticisme...

C'est à cause de l'*amour* qu'elle aimait tant la vie : et c'est le sentiment de devoir le perdre qui lui donne à un tel degré cette terreur de la mort et du néant, dont le christianisme de Francis Jammes a sans doute tiré parti pour conclure à l'appel vers Dieu de la poétesse. Mais, là encore, il ne faut pas faire de confusion : Anna de Noailles eût voulu élargir à l'infini le monde des joies, mais cet infini, où elle eût voulu le prolongement de ses joies humaines, n'avait pas de rapport, répétons-le, avec l'éternité des chrétiens. Et elle tenait à la jeunesse plus qu'à la vie. Il était juste, d'ailleurs, qu'elle confondît, dans un même rejet, le déclin et la mort. Puisqu'au delà de l'amour, la vie lui importait peu, la courte durée d'une existence humaine se réduisait à ses yeux à ce laps de temps plus court encore pendant lequel on a le pouvoir d'aimer et d'être aimée, à cette période si fugitive : la jeunesse.

En quels admirables, en quels frémissants et déchirants accents n'a-t-elle chanté celle-ci. n'a-t-elle fait sentir ce que représentait d'atroce pour elle, la vision du grand abîme, du néant qui allait commencer non pas depuis sa dernière heure de vivante, mais déjà depuis ses dernières années de jeunesse !

Jean MANÉGAT.

POUR LA FÊTE DES MAMANS

Quand fleurissait la branche de pommier

Un récit de chez nous

C'était au long d'un vieux mur de pierres grises. Un de ces murs d'autrefois qui marquait la séparation, entre les champs et la forêt. Il suivait avec docilité la courbe du terrain, finissant par joindre au fond de Creuze les grands hêtres, postés comme de fières sentinelles à l'entrée de cette cathédrale de verdure.

Tout au long de vieilles pierres, on pouvait admirer, dès le premier printemps, les prés fleuris, où, triomphant des herbes sèches et des dents-de-lion, s'ouvraient au soleil, les odorantes touffes de violettes, les primevères d'un jaune si pur ; plus tard, la renoncule et l'orchis commun prenaient la place des modestes messagères du printemps.

Ce n'était plus la prairie, mais ce n'était pas non plus la forêt. De l'autre côté du mur, où l'on aimait à « s'enfiler » sous les branches par un étroit sentier, de multiples arbustes avaient grandi. Graines jetées au vent, que le hasard avait déposées entre deux troncs de frênes ou de noisetiers. L'aubépine y fleurissait avec les étoiles blanches du « mouron ». Plus haut, abrités par les premières rangées de sapins, de minces cerisiers avaient poussé, éparpillant au vent d'avril leurs frêles corolles.

Par les premiers beaux soirs du printemps revenu, que de fois y avons-nous passé, grimpant d'un pas allègre les chemins qui couraient sur les Vuarrens tout proches. De là, c'était tout le vallon, prêt à s'endormir dans le silence des nuits de mai, qui s'étendait verdoyant et paisible entre les montagnes violettes de brume.

Au milieu de frais rameaux

Quand revenait le mai, que chantaient les oiseaux saluant la fin du jour, un plaisir tout particulier nous attirait le long des buissons verdoyants. Il existait à un certain endroit, presque perdu dans un fouillis de noisetiers, de viorne et d'épine blanche, un pommier sauvage qui, durant quelques jours, fleurissait solitaire dans sa cachette.

Par hasard, voilà bien longtemps, nous l'avions découvert et chaque printemps nous guettions l'éclosion des fleurs, si belles dans leurs fraîches teintes, passant du rouge au blanc-rosé. Et c'était une joie quand la nature et le calendrier se mettaient d'accord pour qu'à la veille du neuf mai, fleurisse une belle branche de pommier.

Oui, c'était pour tout le monde, à cette saison, la fête des mères. Pour moi, c'était beaucoup plus encore, touchante coïncidence, l'anniversaire, jamais oublié, de « ma » chère maman. Avec cette branche, tendre sauvageon poussé entre deux pierres, nous mettions parfois de petits rameaux de mélèze d'un vert si doux. Peut-être était-ce un peu fagoté, comme les bouquets de garçons, mais cela mettait un tel sourire sur les lèvres de l'indulgente maman, une telle lumière dans ses yeux, que ce fut et que cela resta le plus beau, le plus magnifique bouquet qu'il y eut.

Il fallut bien une fois, pour mettre à l'aise une conscience trop scrupuleuse, conduire le long du vieux mur, la maman d'autrefois, au lendemain d'un de ces neuf mai. Elle avait si peur que ces fleurs n'aient été maraudées, fût-ce par amour filial, chez quelque voisin !

Il n'est qu'un temps !

Il reste aussi de ces printemps d'une fois, le souvenir bien doux de ces échappées à l'air pur, au soir d'une journée d'établi ou de ménage.

Lors de la visite quotidienne, la maman disait :

— Va-t-on faire un tour ce soir, entre nuit et jour ?

Quand cela se pouvait, avec quel plaisir ! Le long de ces chemins, mal empierrés, mais où croissait comme elle pouvait l'herbe tendre, on s'arrêtait parfois pour regarder le village, l'horizon, les teintes changeantes du ciel, derrière le Mont-Racine, on parlait des choses de la vie, pas trop des tracas quotidiens, car il ne fallait pas gâter ces moments d'évasion, hors du cercle étroit de la cuisine ou du bureau. Parfois aussi, poursuivant quelque intime pensée, notre maman se mettait à chanter tout en cheminant, un des chants qu'elle aimait. Il y en avait tant dont elle savait encore les paroles souvent naïves et simples, mais auxquelles elle savait donner tant d'expression. Ces chants parlaient toujours de la nature, du pays, souvent aussi de la vie qui passe. Mais de penser à la brièveté de cette vie, à tout ce qui fut et qui s'en va, ne mettait jamais dans nos âmes amertume ou tristesse.

Une de ces chansons nous revient souvent à l'esprit. Les paroles en sont du Vaudois Vuillemin. Elles disaient la joie du renouveau, des jours de mai, l'éveil des roses qui n'ont qu'un jour pour fleurir. Ensuite, comme dans toutes les ballades chères à la génération qui nous précéda, il était question de l'églantier qui, chaque année, reverdit, alors que la fleur d'amour fanée plus jamais ne refleurit.

Ces strophes se terminaient par ces vers réalistes :

Si je vois la nature
Prendre tous les printemps
Sa brillante parure
Pour l'homme, il n'est qu'un temps.

Il faut le recul des ans pour comprendre la réalité de ce qui nous apparaissait comme de poétiques allusions à la vie terrestre et à ses fins dernières. Les années déjà ont fui nombreuses depuis qu'au fond du cher vallon fleurissait la branche de pommier. Bien vite, la main des hommes, impitoyable parfois, remit à l'ordre les buissons fleuris qui étendaient leurs branches au-dessus des coquelicots du champ de blé. Le buisson discret et parfumé, pourvoyeur de tendres bouquets, fut coupé, rogné, enlevé. Le mur apparut blanc, net, sans fissure avec ses pierres alignées. Mais nul promeneur, ami des coins fleuris, ne retrouvera trace des plaisirs d'autrefois.

Et puis surtout, suivant, selon l'antique parole : « le chemin de toute la terre », la chère maman a achevé à son tour le terrestre voyage.

Derniers parfums

Si là-bas, près de la forêt bruissante à la brise, je pouvais trouver encore comme aux jours anciens la branche fleurie des anniversaires, je l'irais déposer, en ce prochain dimanche, dans le tranquille cimetière de mon village. Elle ornerait une modeste tombe ; une croix, un nom, une date, une parole d'espérance et redirait à la chère maman jamais oubliée, que rien ne sépare ceux qui se sont compris et aimés. Si pour « l'homme il n'est qu'un temps », il y a pour le croyant la sereine certitude des « au revoir » éternels.

Et tandis que nous évoquons ces souvenirs qui rappelleront à beaucoup d'autres les mamans de toujours, nous retrouvons ce vieux volume de peluche rouge, où tant de belles, de douces choses nous restent d'une vie qui fut toute d'amour rayonnant. Déjà atteinte dans sa santé, notre maman, à l'âme si poétique et si sensible à la beauté des choses, avait tracé ces mots, venus du cœur:

Près de l'église, de tilleuls entourée,
Du vieux clocher bruni par les années
Mon désir est de reposer un jour,
En laissant ici-bas une trace d'amour.

... Une trace d'amour. Qu'il fut bien réalisé ce vœu suprême, au delà de ce que désirait celle qui le forma dans sa simplicité.

Avec reconnaissance pour tout ce passé parfumé d'affection maternelle, nous unissons tout ce qui nous fut donné, à chaque détour du chemin, dans de nouveaux printemps où refleurit l'espérance.

« Le jour où un homme ne peut plus dire « maman », a écrit le pasteur Ernest Christen, une ombre s'allonge sur son chemin. » Mais concluons aussi par la parole si consolante d'un ami qui envoyait cette réponse, qu'aujourd'hui, nous dédions à tous ceux qui songent aux chères disparues :

Quand on dit qu'on a beaucoup perdu,
C'est que l'on a beaucoup reçu.

FRAM.

Ces 40 minutes ont gagné la guerre

17 août 1943 ! 7.000 savants et techniciens nazis sont rassemblés à Peenemünde. Cachés en pleine forêt ils se croient à l'abri. — Mais, à 1.000 kilomètres de là, 600 quadrimoteurs prennent l'air et en 40 minutes ateliers et laboratoires sont détruits ; 5.000 spécialistes irremplaçables tués. Lisez dans *Sélection* de mai comment ces 40 minutes ont suffi pour annihiler ce qui se préparait et pourquoi, en fin de compte, *elles ont gagné la guerre*. Achetez votre *Sélection* dès aujourd'hui.

Lisez aussi dans Sélection :

Epoux ou parents d'abord ?
Si un enfant survient dans votre ménage, devez-vous lui donner la première place ou devez-vous rester avant tout mari et femme ? Question grave dont dépend votre bonheur... et celui de votre enfant.

La femme la plus crainte d'Europe.
Elle abandonne sa famille, tend les bras aux meurtriers de son mari et trahit ses vieux camarades du Parti sur ordre du Kremlin... et pour une déception d'amour. La vie d'Ana Pauker, femme ministre, vice-présidente de Roumanie, qui modèle uniformément les pensées de 100 millions d'individus.

Au seuil de l'au-delà.
Des exemples vécus, des expériences troublantes faites dans une Université, tendent à prouver que les histoires d'apparitions que vous croyez être des rêves n'en sont pas toujours...

Devenir mère sans appréhension.
Vous saurez comment, grâce à une nouvelle technique, sans anesthésiques ni drogues, les futures mères ne craindront plus l'accouchement.

Avec les gars du pont aérien.
Un reportage réconfortant sur cette quotidienne prouesse que les plus optimistes vouaient à l'échec.

En tout 28 articles choisis pour vous parmi les plus intéressants de ceux qui viennent de paraître dans le monde... et des anecdotes savoureuses.

ACHETEZ DÈS AUJOURD'HUI VOTRE NUMÉRO DE MAI DE

128 PAGES DE TEXTE **Sélection** *du* Reader's Digest FR. 1,25

Ce qu'il ne vous a pas dit !

... c'est qu'il emploie la crème à raser de Roger & Gallet, Paris, faites comme lui : sans eau, sans blaireau, vous serez vite et bien rasé !

Echantillon suffisant pour une semaine contre Fr. 0.60 en timbres-poste envoyés à Rogal S.A., 4, rue du Beulet, Genève. Département 12.

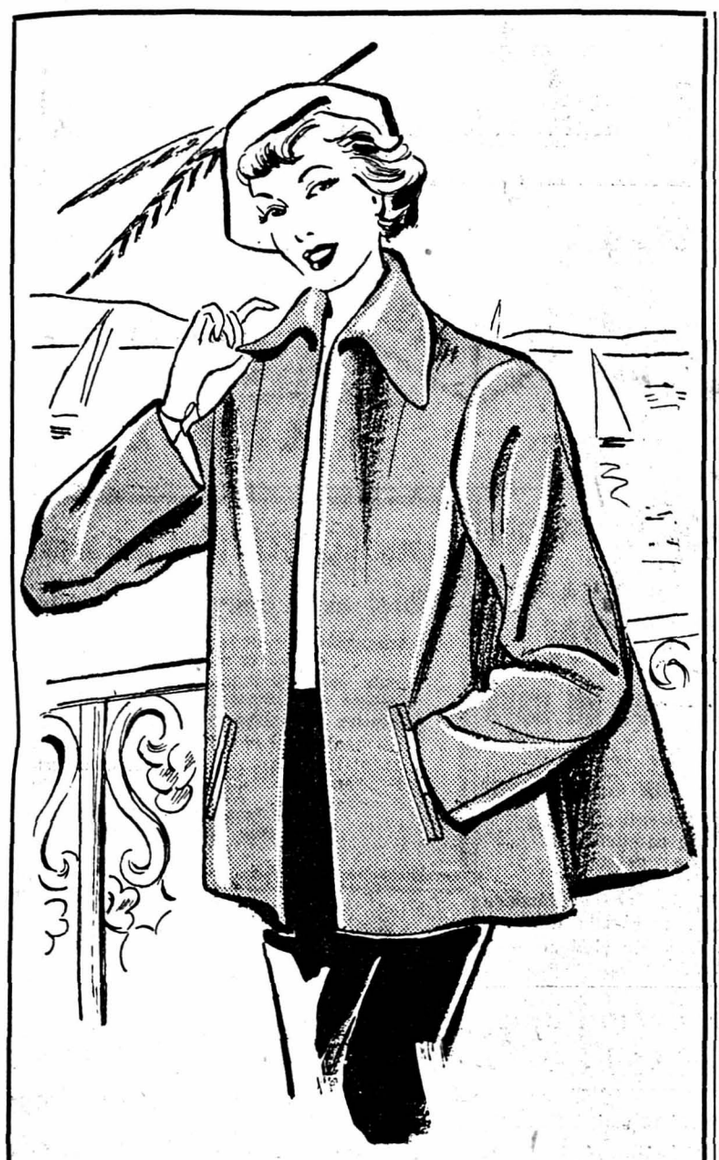

Paletots vagues

Dos très mode et joli col, nouvelles teintes en vogue

79.- 69.- 58.-

PALETOTS en velours côtelé, très jolis coloris **68.-**

la Nouveauté sa
AU LOUVRE
NEUCHATEL

RÉPARATION DE LITERIE

Matelas à une place en une partie	Fr. 24.—
Matelas à une place en deux parties	» 29.50
Matelas à une place en trois parties	» 35.—
Matelas à une place et demie en une partie	» 27.—
Matelas à une place et demie en deux parties	» 32.50
Matelas à une place et demie en trois parties	» 38.—
Matelas à deux places en une partie	» 30.50
Matelas à deux places en deux parties	» 39.—
Matelas à deux places en trois parties	» 46.—

		Fournitures
Sommier à une place	Fr. 35.—	20.— à 25.—
Sommier à une place et demie	Fr. 40.—	23.— à 28.—
Sommier à deux places	» 45.—	25.— à 30.—

Trois-coins à une place	Fr. 7.50
Trois-coins à une place et demie .	» 8.50
Trois-coins à deux places	» 9.50

Miorini

Tapissier — Maîtrise fédérale
Chavannes 12 — Tél. 5 43 18

Quoi mettre dans votre BAIN DE PIEDS?

POUR défatiguer vos pieds et soulager vite les douleurs, meurtrissures, écorchures et enflures, ajoutez à votre bain de pieds une poignée de Saltrates Rodell, sels médicamenteux scientifiquement dosés pour le traitement des maux de pieds. Dans ce bain laiteux, riche en oxygène naissant, le soulagement se fait sentir aussitôt : Vos cors cessent de vous torturer et sont amollis à tel point qu'ils se laissent extirper facilement. Vite! Un bon bain de pieds aux Saltrates Rodell: rechaussez-vous et marchez sans souffrir. Pharmacies et Drogueries.

Volailles du pays

Dindes - Oies - Poulets - Petits coqs - Poules - Canards - Pigeons - Lapins frais du pays
Lapins de garenne
très avantageux, au détail (sans tête et sans pattes), 2 fr. 50 le demi-kilo
Salami négroni

LEHNHERR
Rue du Trésor 4, Neuchâtel, tél. (038) 5 30 92

Les nouvelles soieries du printemps

RAYONNE à rayures, largeur 90 cm. . . . le m. **5.25**

INFROISSABLE rayonne imprimée, le m. **6.50**

TURITEX à rayures, quadrillés et écossais, garanti cuisable, largeur 90 cm. . . le m. **7.90**

SURAH rayonne, impressions à pois mode, tous coloris, largeur 90 cm. . . . . le mètre **8.50**

IMPRIMÉ rayé à pois, rayonne, crêpe mat, largeur 90 cm. le mètre **5.90**

TWILL, pure soie uni, belle qualité largeur 80 cm. . . . le mètre **10.90**

RAYON DE SOIERIES
AUX **Armourins**
NEUCHÂTEL

A vendre pour cause de départ

quatre manteaux, un d'hiver, un mi-saison, un noir et un en cuir. Deux complets gris (trois pièces), deux vestons sport, deux pantalons tennis blancs, un habit de cérémonie (une jaquette, un gilet, un pantalon noir et un rayé), une canadienne, une sestrière tissu de laine, deux pantalons de flanelle. Le tout, tailles 48-50, en parfait état d'entretien et de propreté. — SCHORPP, Chapelle 26, PESEUX, tél. 6 18 73.

Vuilliomenet & Cie S.A.
ELECTRIQUES
INSTALLATIONS NEUCHATEL
livre et installe rapidement

POISSONS du lac et filet
POISSONS de mer frais
Eg. Benaud *comestibles*
MONRUZ, 64-Mail-CH.POST-IV-3836
Magasin tél. 5 57 90 TEL : 5.31.96-5.44.41

Une tache à votre habit!
vite un flacon de
Mencioline
LE MEILLEUR DÉTACHANT
Le flacon Fr. 1.70
DANS LES DROGUERIES SEULEMENT

A vendre un
vélo de dame
trois vitesses, en très bon état. Rentsch, Saars 21.

MAGASIN E. MORTHIER
LANGEL SUCC. NEUCHATEL
vous offre sa spécialité :
BISCOTINS AUX AMANDES
(minces et épais)
la meilleure recette neuchâteloise
Fr. 1.50 les 250 gr. + Icha
Timbres escompte 5 %

Baillod S.A.

Pour maman une **bonbonnière en chocolat**
Confiserie
Walder

Facilités de paiement

Nous vendons tout ce qui concerne : le vêtement homme, dame, enfant, trousseaux, rideaux, etc. — Demandez la visite de notre représentant, qui se fera un plaisir de vous faire voir nos collections.

N. DONZÉ, Charrière 5
Représentant de Royal S. A.
La Chaux-de-Fonds

M. SCHREYER

COMBUSTIBLES
3 RUELLE DU PEYROU NEUCHATEL TEL. 5 12 21

——— Pour la **Fête des mères** — ——— du 8 mai **miel du pays** — ——— de l'étranger en boites illustrées — ——— de 1/4, 1/2, 1 kg, **Biscuits** ——— **en paquets** ——— fruits exotiques fruits du pays ——— en boites **Vins de dessert** — **Malaga, Porto,** etc. et, pour — **laisser acheter au goût, aux besoins** ——— de chacune, des **bons** ——— de Fr. 5.— et Fr. 10.—
Zimmermann S.A.
108me année ——— 22 magasins

TAPIS d'ORIENT

CHIRAZ
HERIZ
HAMADAN
TABRIZ
KACHGAI
KARADJA
KECHAN
SAROUCK
MAHAL
SERABEND
BACHTIAR
KIRMAN

GRAND CHOIX EN MAGASIN ET DANS NOS ENTREPOTS EN DOUANE A NEUCHATEL

E. GANS-RUEDIN
RUE DU BASSIN 10 - NEUCHATEL

A côté des tapis d'Orient, nous avons un beau stock en tapis moquette, passages au mètre pour escaliers, moquette unie pour fond de chambre

Salle à manger
selon illustration
un buffet en noyer
une table à allonges
quatre chaises
seulement
Fr. 930.-

J. Skrabal PESEUX
Plus de 50 chambres en magasin - Demander le prospectus illustré

Cristal
Les Spécialistes
SOLLBERGER & Cº
PLACE DU MARCHÉ NEUCHATEL
CRISTAL DE BACCARAT
SALADIERS — VASES A FLEURS
PLATS A HORS-D'ŒUVRE

LOTERIE ROMANDE
plus que 2 jours!
TIRAGE A SAINT-BLAISE

Dès aujourd'hui à 15 h. et 20 h. 30 **APOLLO** *Première fois à Neuchâtel*

Samedi, dimanche et mercredi, Matinée à 15 h. — Tous les soirs à 20 h. 30

LOUEZ D'AVANCE : Tél. 5 21 12

SAMEDI et DIMANCHE à 17 h. 30
LUNDI à 15 h.

Moins de 18 ans pas admis
Billets à Fr. 1.70 et 2.20

Victor FRANCEN - Elvire POPESCO - Gaby MORLAY - André LEFAUR

et **Raimu** dans **LE ROI**

Une comédie gaie, spirituelle et royalement amusante d'après la célèbre pièce de DE FLERS et CAILLAVET

RHUMATISANTS

Ne vous laissez par terrasser par la maladie Guérissez-vous aux eaux thermales sulfureuses de BADEN près Zurich.

Vous trouverez bon accueil à

l'Hôtel des bains de l'Ours, Baden

Tout confort, bonne cuisine, bains et sources thermales. Pension depuis Fr. 13.50. Demandez prospectus à FAM. GUGOLZ - Tél. 2 51 78.

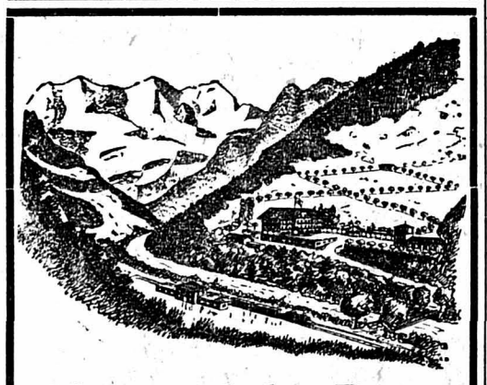

Heustrich-les-Bains

près de Spiez, sur la ligne du Lötschberg

La station thermale moderne au pied du Niesen avec sa fameuse source sulfureuse au carbone.

Prospectus par la direction Tél. (033) 5 68 63

CAMPING

Voulez-vous fabriquer vous-même, à moins de frais, une tente complètement imperméable? Prix du plan et documentation complète Fr. 4.— contre remboursement

GRATIS à tout lecteur de ce journal : une photographie de la tente finie

H. BORGEAUD,
Pro-camping, Milieu 34, Yverdon

Voulez-vous construire

Adressez-vous à l'entreprise de constructions de chalets et villas BERRUT JOSEPH, à TROISTORRENTS (Valais) qui vous livrera, pour le prix de Fr. 35.000.—, une magnifique villa comprenant garage ou atelier, buanderie, deux caves, trois chambres, hall, cuisine, bains et galetas. Les subventions sont à décompter du prix susmentionné. Tél. 4 31 34.

Auto-Ecole

NYDEGGER

vous apprendra à conduire rapidement

Salle de théorie

Nouveau siège :

MAGASIN JIKA-SPORTS

Tél. 5 19 93

16 halles abritant 17 groupes d'industries

Cartes journalières à fr. 2.50
(ne sont pas valables les 11 et 12 mai)

11 et 12 mai journées spécialement réservées aux commerçants

Cartes journalières à fr. 5.—

Billets de simple course valables pour le retour

Maisons familiales

trois belles pièces, cuisine, bains et sous-sol, à partir de Fr. 28,000.—

avec chauffage central, Fr. 30,000.—

deux logements de trois pièces, cuisine, bains et sous-sol, à partir de Fr. 40,000.—

J.-P. Cuany entrepreneur Chevroux

Pour tous renseignements, s'adresser : Tél. 5 43 46, NEUCHATEL

F. Jacot-Rosselet

Clinique des montres

Saint-Honoré 1, 1er étage

Toutes réparations d'horlogerie

Spécialiste pour chronographes de toutes marques.

BRASSERIE DU CITY

HANS SPIELMANN

et son ensemble

L'orchestre gai qui plaît

Démonstration de la machine à laver « **HOOVER** » chaque vendredi de 15 à 17 heures

Baillod S. A.

LIVRES ET TIMBRES
Achat - Vente
Echange
Au Roseau Pensant

Fonctionnaire cherche

4800 fr.

Remboursement et intérêts à convenir. Adresser offres écrites à S. M. 569 au bureau de la Feuille d'avis.

Commerçant cherche à emprunter

5000 FR.

intérêt 10 %, remboursement mensuel 200 fr. Urgent. Adresser offres écrites à L. C. 648 au bureau de la Feuille d'avis.

- Portraits
- Agrandissements
- Reproductions
- Publicité

E. SAUSER

photographe

studio et magasin
Treille 6 Neuchâtel

Mariage

Dame, veuve, dans la cinquantaine, très affectueuse, ayant beau ménage et avoir, cherche à faire la connaissance d'un monsieur, en vue d'union heureuse. Envoyer photographie qui sera retournée. Pas sérieux s'abstenir. Adresser offres écrites à S. C. 652 case poste 6677, Neuchâtel.

Machine à écrire à louer depuis Fr. 15.— par mois

Reymond

NEUCHATEL
Rue Saint-Honoré 9

ACTIVIA

constructions à forfait
Neuchâtel, tel 5 51 68

Nous construisons dans toutes régions

maisons familiales

trois chambres : Fr. 32,000.—
quatre chambres : Fr. 39,000.—
cinq chambres : Fr. 48,000.—

Tous renseignements seront donnés sans engagement

Vélos à louer
Tandem
Halle du cycle
W. SCHNEIDER
Parcs 50
Tél. 5 41 94

Petit Hôtel
Chaumont
Tél. 7 81 10

Vente de blanc

CRESSIER 1947
Fr. 3.— le litre

Charcuterie de campagne

Prix modérés

M. Studzinski-Wittwer

Français

Correction d'accent par professeur diplômée. On échangerait aussi français contre anglais. Demander l'adresse du No 659 au bureau de la Feuille d'avis.

PESEUX

Samedi 7 et dimanche 8 mai

S. F. G.

Cinquantenaire de la S. F. G.

Samedi 7 mai dès 20 h. 30
Salle des spectacles
SOIRÉE suivie de BAL
avec le concours des gymnastes WINTEREGG, TSCHABOLD et FREY

Fête cantonale de lutte suisse

Dimanche 8 mai sur le terrain du Rugin

de 8 h. 30 : Appel des lutteurs
à 18 h. : Proclamation des résultats

◆ **LUTTE** ◆

Château de Colombier 2me étage

du 15 au 30 mai 1949
tous les jours de 10 h. à 12 h. et de 14 h. à 18 h.

EXPOSITION

d'anciennes indiennes du pays

organisée par les Amis du château de Colombier

Entrée Fr. 1.— Enfants : 20 c.
(visite du château comprise)

INAUGURATION

le samedi 14 mai, à 16 h., avec conférence de M. Alfred Schnegg, archiviste d'Etat

Gratuite pour les Amis du château de Colombier

YVERDON ÉQUITATION HOTEL DU PORT

Hôtel avec chevaux de selle

Arrangements spéciaux pour vacances samedi et dimanche

Cours pour débutants à prix réduits
Contrée magnifique pour promenades
Location à toute heure à l'abonnement ou à l'heure

Hôtel du Port, **Yverdon**
Tél. (024) 2 20 68

Ecole yverdonnoise d'équitation
Henri Geitlinger-Chopard

Conservatoire de musique de Neuchâtel

Vendredi 6 mai et vendredi 13 mai, à 20 h. 15,

à l'Aula de l'Université

Auditions des classes supérieures et de virtuosité

Nos services sont à votre disposition pour procéder au

Graissage annuel des chaudières et reviser les installations de chauffages centraux

TOUTES INSTALLATIONS NEUVES ET TRANSFORMATIONS

Adressez-vous en toute confiance à :

CHAUFFAGE PRÉBANDIER S. A.

Moulins 37 NEUCHATEL Tél. 5 17 29

LES HOTELIERS ET LES RESTAURATEURS

ne perdent pas de temps à écrire des MENUS

Ils les font exécuter, de même que les ÉCRITEAUX, les CARTES D'ENTRÉE et les autres travaux qu'ils utilisent

par l'IMPRIMERIE CENTRALE,
6, rue du Concert, à Neuchâtel

AUTOCARS WITTWER

Dimanche 8 mai 1949

CHATEL-SAINT-DENIS **BLONAY** - MONTREUX

(CUEILLETTE DES NARCISSES)

Aller par la Gruyère, retour par Lausanne

Départ : Place de la Poste, à 8 heures
Prix : Fr. 14.—

Renseignements et inscriptions :

Librairie BERBERAT sous l'hôtel du Lac Téléphone 5 28 40

AUTOCARS WITTWER Téléphone 5 26 68

Salle de la Paix - Neuchâtel

SAMEDI 7 MAI, à 20 h. 30

Voir annonce de la « Feuille d'avis de Neuchâtel » de demain

EMPRUNT

Jeune agriculteur demande, ensuite de partage, la somme de Fr. 75,000.— à 5 % pour la durée de cinq à sept ans. Garantie en 2me rang sur magnifique domaine de cultures (altitude 430 m.). Situé dans ville industrielle, une partie est en terrain à bâtir.

On peut mettre en garantie police assurance-vie de Fr. 50,000.—, chédail de Fr. 104,000.— ou bétail Fr. 75,000.—. Discrétion assurée.

Adresser les offres sous chiffres P 3210 N à Publicitas, Neuchâtel.

Cours d'ébourgeonnage de la vigne

Un cours théorique et pratique, durée un jour, sur l'ébourgeonnage, le pincement, etc., de la vigne, sera donné à la Station d'essais viticoles d'Auvernier, à partir du mercredi 18 mai 1949.

Les inscriptions seront reçues jusqu'au samedi 14 mai au plus tard. Pour s'inscrire valablement, il suffit de verser une finance de garantie de Fr. 3.— au compte de chèques postaux IV 1158, en indiquant clairement l'adresse. Cette finance sera remboursée si la participation au cours est effective et régulière.

Dimanche 8 mai	**Journée des mères** **Tour du lac Léman** Prix : Fr. 28.— Diner à Evian compris
Dimanche 8 mai Vendredi 13 mai Dimanche 15 mai	**BÂLE** **Foire d'échantillons** Prix : Fr. 15.—

Renseignements et inscriptions

Garage Schweingruber & Walter

LES GENEVEYS s/COFFRANE
Tél. 7 21 15

Assemblées générales d'actionnaires

Les actionnaires des sociétés ci-après sont convoqués en assemblées générales pour **vendredi 6 mai 1949**, aux heures indiquées ci-dessous, en l'Etude des notaires Ch. Hotz et Ch.-Ant. Hotz, rue Saint-Maurice 12, avec l'ordre du jour suivant :

Opérations et nominations statutaires.

Société immobilière du Bois de l'Hôpital,	10 h.
Société immobilière de la rue de la Côte,	10 h. 30
Société immobilière de la rue Bachelin,	11 h.

Les bilans, les comptes de profits et pertes, les rapports des Conseils d'administration et des contrôleurs sont à la disposition des actionnaires au siège social.

Pour participer aux assemblées, les actionnaires devront être porteurs de leurs titres d'actions ou d'un récépissé.

Neuchâtel, le 22 avril 1949

Par mandat des Conseils d'administration :
Etude Ch. HOTZ et Ch.-Ant. HOTZ

L'ENSEIGNEMENT

ÉCOLES PRIVÉES INSTITUTS-PENSIONNATS

COURS D'ALLEMAND

La ville de Winterthour organise pendant les vacances, soit du 11 juillet au 20 août 1949 des cours d'allemand pour étudiants et étudiantes des écoles moyennes et supérieures de la Suisse française. Ecolage Fr. 243.— à Fr. 456.— (y compris pension complète pour trois à six semaines dans bonne famille ne parlant que le bon allemand). Inscription : Fr. 6.—. Possibilité d'échange. Pour prospectus et informations, s'adresser à : M. E. Wegmann, Palmstrasse 16, Winterthour. Inscriptions jusqu'au 1er juillet 1949, à l'adresse ci-dessus.

SECRÉTARIAT

langues et commerce. Diplômes en 3-4-6 mois. Garantie. (Par correspondance en 6-12 mois.) ÉCOLES TAMÉ. Neuchâtel. Concert 6. tél. 5 18 89 Lucerne. Zurich Bellinzone. Sion. Fribourg

DERNIÈRES DÉPÊCHES DE LA NUIT

Toute l'équipe de football de Turin a trouvé la mort

(SUITE DE LA PREMIÈRE PAGE)

ROME, 5 (A.F.P.). — C'est à 30 morts que s'élève le bilan du désastre aérien survenu hier près de Turin et où toute l'équipe de football de Turin a trouvé la mort.

La liste officielle des victimes a été publiée mercredi soir. Elle comprend les joueurs Bacigalupo, Ballarin, Martelli, Ballarin II, Maroso, Rigamonti, Grezar, Castigliano, Fadini, Mendi, Loik, Grava, Gabetto, Bongiorni, Mazzola, Schubert, Ossola, Operto et les dirigeants du F. C. Turin : Agnisetta Civalleri et Erbstein, ainsi que l'entraîneur anglais Lievesley, le masseur Cortina, l'organisateur Bonaiuti, les journalistes Casalbore, Tosatti et Cavallero et les trois membres de l'équipage.

Les premiers résultats de l'enquête

TURIN, 5 (A.F.P.). — Les premiers résultats de l'enquête sur l'accident qui a coûté la vie aux joueurs du F. C. Turin ont permis d'établir que l'appareil avait régulièrement couvert le trajet Lisbonne-Turin, mais qu'il n'avait pas pu atterrir sur l'aérodrome de cette ville, rendu impraticable par les pluies de ces derniers jours.

L'avion s'est dirigé vers Milan. Ses appareils de bord signalaient une altitude de 2000 mètres alors qu'en réalité il ne volait qu'à 600 mètres.

Selon des témoins oculaires, l'avion a glissé le long du clocher, a fait plusieurs tours sur lui-même et s'est écrasé au sol où il a pris feu immédiatement. Tous les occupants de l'appareil sont morts sur le coup, à l'exception de deux d'entre eux qui, grièvement blessés, sont décédés pendant leur transport à l'hôpital.

Les footballeurs du monde pensent au football italien

La nouvelle que l'équipe de Turin vient de disparaître dans un accident d'aviation, laisse stupéfaits tous ceux qui aiment le football. Car ils savaient que le F. C. Turin était une des meilleures équipes du monde, qu'il était actuellement en tête du championnat d'Italie, dominant très nettement tous ses rivaux.

On imagine quelle tristesse s'est répandue subitement parmi les sportifs italiens en songeant combien une catastrophe de ce genre serait douloureuse dans notre pays. Nous pensons à certains journalistes transalpins que nous avions eu l'occasion de voir lors des derniers matches internationaux en Suisse et qui nous parlaient avec un fier sourire de Torino, symbole de la force de leurs sports.

Nous pensons enfin aux championnats du monde de l'an prochain. La formation italienne en était une des grandes favorites. Non seulement elle devait défendre son titre de champion du monde, mais elle pratiquait à l'heure actuelle un football dans le style le plus apprécié. Bien des internationaux seront brutalement « mis sur la touche ».

La disparition de cette équipe ne sera pas simplement un deuil national ; elle sera un deuil pour tous les footballeurs du monde qui tiennent en très haute estime le sport italien.

R. Ad.

Le blocus de Berlin serait levé le 12 mai

(SUITE DE LA PREMIÈRE PAGE)

WASHINGTON, 4 (Reuter). — L'on apprend de source digne de foi que M. Jacob Malik, délégué soviétique, a fait savoir que l'Union soviétique était disposée à adopter le 23 mai comme date du début de la conférence des ministres des affaires étrangères à Paris et le 12 mai pour la levée simultanée de toutes les restrictions imposées au trafic en Allemagne.

Premiers commentaires américains

WASHINGTON, 4 (A.F.P.). — « La levée éventuelle du blocus de Berlin peut ne vouloir signifier qu'un changement de méthodes de la part des Russes et non pas un changement dans leurs intentions. » C'est ce qu'a déclaré hier M. John Foster Dulles, délégué des Etats-Unis à l'assemblée générale de l'O.N.U., devant la commission des affaires étrangères du Sénat qui discute en ce moment de la ratification du pacte de l'Atlantique.

L'orateur a mis en garde les membres de cette commission contre un excès d'optimisme en ce qui concerne la levée du blocus de l'ancienne capitale allemande et il a souligné la nécessité, pour les Etats-Unis, de ratifier le pacte de l'Atlantique qui doit être, selon lui, « une aide précieuse pour la solution du problème allemand tout entier ».

M. J.-F. Dulles a ajouté qu'étant donné les circonstances, les Allemands seront fortement tentés de se mettre dans une position où ils pourront marchander avec les puissances de l'est ou de l'ouest. « Ils pourraient bien, a-t-il dit, effectuer une alliance temporaire avec les Soviets : ces derniers ont beaucoup à leur offrir, particulièrement aux dépens de la Pologne, et l'association soviéto-allemande pourrait facilement dominer le continent. »

Satisfaction en Allemagne

BONN, 5 (A.F.P.). — La nouvelle de la prochaine conférence des quatre ministres des affaires étrangères a été favorablement accueillie dans les milieux politiques de Bonn.

M. Adenauer, président du conseil parlementaire et leader du parti chrétien-démocrate, a déclaré que les travaux de l'assemblée de Bonn avaient, de toute évidence, exercé une influence essentielle sur la décision russe de lever le blocus. Il a ajouté que cette décision n'aurait aucune influence sur les travaux du conseil parlementaire.

Après la rupture des négociations économiques entre Berne et Paris

(SUITE DE LA PREMIÈRE PAGE)

Les mesures que prendrait le gouvernement français à l'égard de la Suisse

PARIS, 5 (A.F.P.). — A la suite du communiqué publié mardi soir par le ministère des affaires étrangères et annonçant notamment que le gouvernement suisse, ayant édicté, à partir du 1er mai, « un ensemble de mesures qui supprimaient la possibilité de transfert des paiements courants entre les deux pays, le gouvernement français s'est trouvé dans l'obligation de prendre un certain nombre de mesures qui seront portées par l'office des changes à la connaissance du public ».

On précise, dans les milieux bien informés, que les mesures prises consisteraient vraisemblablement :

1) à interdire à tous les intermédiaires d'effectuer des paiements au titre des comptes, ce qui aboutirait à supprimer les achats et les ventes de francs suisses. Toutefois, les achats de billets suisses pour l'usage des voyageurs resteraient autorisés ;

2) à interdire les comptes libres en France ;

3) à suspendre les autorisations de transfert au titre financier à l'exception de l'octroi de francs suisses aux voyageurs ;

4) à arrêter momentanément la délivrance des licences d'importation ;

5) à verser, sur les comptes bloqués, des sommes dues au titre d'autorisations d'importation antérieurement délivrées.

L'impression à Paris

Notre correspondant de Paris nous téléphone :

Aucun fait nouveau n'est à verser au dossier du « différend économique franco-suisse », où Berne et Paris s'affrontent à coups de communiqués « explicatifs » dont le moins qu'on puisse dire est qu'ils désolent les Suisses de la capitale et stupéfient quelque peu les Parisiens qui découvrent brusquement les divergences de vues existant entre les deux pays voisins et amis — sur le plan commercial bien entendu.

Sans vouloir revenir sur la mise au point du Quai-d'Orsay, il semble que cette dernière ne soit pas tout à fait complète et c'est ainsi que lorsqu'elle révèle l'ultime tentative du gouvernement français pour renouer les conversations, elle ne mentionne pas qu'à l'issue des pourparlers de Paris, une note de synthèse exposant l'ensemble des positions suisses aurait été adressée aux autorités françaises qualifiées.

Cette note fut-elle suivie d'une réponse et la tentative précitée doit-elle être considérée comme ayant ce caractère ? C'est ce qu'il nous a été impossible de démêler en raison de la consigne de silence observée du côté suisse comme du côté français.

Quai qu'il en soit, le fait est hélas aujourd'hui et d'abord que la rupture est absolument complète et ensuite qu'aucune date ne saurait être fixée quant à la reprise des négociations.

Certes, chacun est persuadé que les choses s'arrangeront, mais nul ne peut dire quand et comment.

A Paris d'ailleurs, on refuse de s'abandonner à un pessimisme injustifié, pas plus qu'on n'entend donner à cet épisode de « petite guerre froide » le sens et la portée d'un incident majeur. Le tout est maintenant de trouver un moyen de renouer les fils rompus.

M.-G. G.

LA VIE NATIONALE

Un enfant et sa mère tombent d'un troisième étage à Zurich

ZURICH, 4. — A la Birchstrasse, à Zurich, un garçonnet de cinq ans, ayant grimpé sur l'appui de la fenêtre, est tombé dans le vide d'une hauteur de trois étages. Comme des voisins se hâtaient vers le petit, la mère apparut à la fenêtre et se précipita en bas. La malheureuse a été tuée sur le coup. Le petit a de graves blessures.

Des parlementaires suisses en Angleterre

LONDRES, 4 (Reuter). — Hier, une délégation de parlementaires suisses est arrivée par la voie des airs pour faire un séjour de huit jours en Angleterre en qualité d'invités du parlement britannique.

Au cours de la journée les parlementaires suisses ont visité la Chambre des lords et la Chambre des communes.

La délégation suisse comprend les conseillers aux Etats MM. Wenk, Speiser et Iten, ainsi que les conseillers nationaux MM. Pini et Grütter.

Dans la soirée, M. Bevin, ministre des affaires étrangères, a présidé un dîner offert à sa résidence de Carlton Gardens en l'honneur de la délégation parlementaire suisse.

M. Philip Noel Baker, ministre du Commonwealth, des fonctionnaires du service d'Europe occidentale du Foreign Office et plusieurs parlementaires assistaient à ce dîner.

Bourse de Neuchâtel

(Extrait de la cote officielle)

ACTIONS	3 mai	4 mai
Banque nationale	685.— d	685.— d
Crédit fonc. neuchât.	650.—	655.— o
La Neuchâteloise as. g.	620.— d	620.— d
Câbles élect. Cortaillod	4850.— d	4850.— d
Ed. Dubied & Cie	805.— d	810.— d
Ciment Portland	1050.— d	1050.— d
Tramways Neuchâtel	470.— d	470.— d
Suchard Holding S. A.	255.— o	255.— o
Etablissem. Perrenoud	485.— d	485 — d
OBLIGATIONS		
Etat Neuchât. 2½ 1932	99.75 d	100.—
Etat Neuchât. 3¼ 1938	102.—	102.— d
Etat Neuchât. 3½ 1942	103.50	103.25 d
Ville Neuchât. 3½ 1937	102.—	101.50 d
Ville Neuchât. 3¾ 1941	103.—	102.— d
Ch.-de-Fonds 4% 1931	102.— d	102.— d
Tram. Neuch. 3½ 1946	100.— d	100.— d
Klaus 3¾ % . . . 1946	101.— d	101.— d
Et. Perrenoud 4% 1937	100.75 d	100.75 d
Suchard 3¾% . 1941	100.75 d	100.75 d

Taux d'escompte Banque nationale 1 ½ %

Bourse de Zurich

OBLIGATIONS	3 mai	4 mai
3 % C.F.F. diff. 1903	105.35%	105.60%
3 % C.F.F. . . 1938	102.25%	102.10%
3 ½ % Emp féd. 1941	102.30%	102.30%
3 ¼% Emp féd. 1946	104.50%	104.85%
ACTIONS		
Union banques suisses	809.—	811.—
Crédit suisse	745.—	746.—
Société banque suisse	728.—	727.—
Motor Columbus S. A.	459.—	452.—
Aluminium Neuhausen	1895.—	1885.—
Nestlé	1161.—	1163.—
Sulzer	1575.—	1565.—
Hisp. am de Electric.	280.—	280.— d
Royal Dutch	237.—	239.—

Billets de banque étrangers

Cours du 4 mai 1949

Francs français	1.12	1.18
Dollars	3.91	3.96
Livres sterling	12.45	12.60
Francs belges	8.30	8.55
Florins hollandais	106.—	110.—
Lires	—.58	—.66

Cours communiqués par la Banque cantonale neuchâteloise

TEA-ROOM ÆGERTER

Ses glaces, ses frappés,

UN DÉLICE

Réception à Berne en l'honneur du pandit Nehru

BERNE, 4. — Le ministre de l'Inde et Mme Desai ont donné mercredi soir, en leur résidence privée, une brillante réception en l'honneur du pandit Nehru, premier ministre des affaires étrangères de l'Inde. Plusieurs centaines d'invités venus non seulement de Berne, mais encore des autres principales cités suisses, y prirent part. On notait en particulier la présence des conseillers fédéraux Petitpierre et Etter, du colonel commandant de corps de Montmollin, chef de l'état-major général de l'armée et de nombreux membres du corps diplomatique.

Mercredi matin, le pandit Nehru s'est rendu en compagnie de M. Desai, ministre de l'Inde, à la place d'aviation de Belpmoos pour faire un vol au-dessus des Alpes. Le conseiller fédéral Max Petitpierre a accompagné le premier ministre jusqu'à la place d'aviation, puis est rentré à Berne. Après avoir survolé les Alpes, l'appareil s'est posé à Interlaken d'où les hôtes indiens sont revenus à Berne au cours de l'après-midi.

Communiqués

Appel en faveur de la 33me Foire suisse d'échantillons à Bâle

La Foire suisse d'échantillons est, chaque printemps, un très grand événement pour l'industrie suisse d'exportation. Considérant la grande prospérité des années dernières, d'aucuns se demandent peut-être à quoi servent ces efforts et cette propagande en faveur d'une branche économique qui use déjà de toutes les possibilités qui s'offrent à elle. La concurrence se fait de nouveau plus âpre sur le marché mondial, c'est pourquoi nous savons que rien ne doit être négligé pour attirer sans cesse l'attention du monde sur nos produits de qualité. Et si, aujourd'hui, on constate çà et là un rétrécissement de nos débouchés étrangers, la Foire suisse d'échantillons qui a pour but d'assurer du travail revêt une importance plus grande encore.

La Foire suisse d'échantillons donne une image incomparable de la puissance créatrice de notre économie. Aucun visiteur ne quittera ses vastes halles sans être profondément impressionné : les étrangers admireront le travail d'un petit peuple tandis que les Suisses retourneront chez eux avec un sentiment de fierté et de confiance dans l'avenir de notre peuple.

E. NOBS,
président de la Confédération.

Quelques aspects de la physique du neutron

La physique nucléaire, autrement dit ce domaine de la physique qui étudie le noyau de l'atome, occupe dans l'évolution de cette science depuis une quinzaine d'années une place de choix. Par elle en effet des phénomènes nouveaux et essentiels de la matière ont été révélés qui, en exigeant une revision de ses concepts et de ses méthodes, semblent placer une nouvelle fois la physique à un tournant de son histoire.

Dans sa leçon inaugurale que donne ce jour, à l'Aula, M. Rossel, nouveau professeur à l'Université, l'accent sera mis davantage sur le côté expérimental de la question qui est plus accessible pour un non-spécialiste, que sur l'aspect théorique souvent fort abstrait et délicat.

Dans un coquet village

La Loterie romande choisit toujours extrêmement bien les lieux de ses tirages. Les sphères tourneront là où... la chance, due à des sites privilégiés, règne déjà en maîtresse. Cette fois-ci, c'est le pays de Neuchâtel qui connaîtra toutes les faveurs et dans le pays de Neuchâtel, l'un de ses villages les plus appréciés les plus gracieux : Saint-Blaise, qui s'étend coquettement au bout du lac. Le 7 mai, Saint-Blaise accueillera donc la Loterie romande, dispensatrice éternelle de chance, non seulement à ceux qui prennent des billets, mais encore et surtout aux œuvres de bienfaisance et d'utilité publique qui vivent de ses subsides.

La conférence des « Dix » aboutit à un accord

Le statut du Conseil européen sera signé aujourd'hui

LONDRES, 4 (A.F.P.). — Les « Dix » sont arrivés à un accord complet sur le statut du Conseil européen. La signature de l'accord aura lieu jeudi à 14 heures (G.M.T.).

La conférence a également discuté de la nouvelle dénomination de l'organisation européenne. La France s'est prononcée en faveur de « Union européenne », alors que les autres délégations ont donné leur préférence à « Conseil européen ».

Finalement, la conférence a décidé de maintenir le terme de « Conseil européen » comme nom officiel de la nouvelle organisation.

Une formule a été trouvée sur la répartition des frais entre les différents Etats, en tenant compte de l'importance de la délégation nationale à l'assemblée. Au début, tous les frais seront assumés par la France, comme puissance invitante. Mais, par la suite, les autres gouvernements verseront à ce pays les frais répartis entre les participants.

La conférence a décidé de laisser aux gouvernements nationaux le soin de désigner les délégations nationales à l'assemblée. Il a été décidé que les délégations ne devaient pas uniquement comprendre des membres du parlement. Des personnalités éminentes prises en dehors des autorités législatives seront également admises comme membres de l'assemblée. Le mouvement européen non officiel s'est prononcé avec énergie en faveur de cette solution.

Le maréchal Pétain restera à l'île d'Yeu

PARIS, 4 (A.F.P.). — Il se confirme, de source autorisée, que la décision a été prise de maintenir le maréchal Pétain à l'île d'Yeu. La question de son transfert dans un hôpital militaire de la région de Bordeaux avait été posée en raison de l'affaiblissement général du vieillard et des soins constants que nécessite son état, ne serait-ce simplement que pour lui permettre de se nourrir.

Ces soins lui étaient donnés, depuis un certain temps déjà, par un médecin militaire attaché à sa personne. Il a été prévu que le service de santé militaire mettrait à la disposition de cet officier le personnel nécessaire pour l'aider dans sa tâche et que de son côté l'administration pénitentiaire donnerait toutes les facilités utiles aux médecins et infirmiers militaires. On précise par ailleurs que le régime juridique de la détention de l'ex-chef de l'Etat ne se trouve pas modifié par ces mesures qui ont un simple caractère pratique.

Il n'est pas question d'une dévaluation de la livre sterling

LONDRES, 4. — Du correspondant de l'Agence télégraphique suisse :

La déclaration de sir Stafford Cripps, chancelier de l'Echiquier, faite récemment à Rome, suivant laquelle une dévaluation de la livre sterling n'est ni imminente, ni même envisagée, a mis fin aux nombreux bruits qui étaient répandus à journée faite. L'origine de ces rumeurs doit être recherchée en Amérique. C'est de ce pays qu'elles ont gagné l'Angleterre, car il est avéré qu'une forte pression s'exerce des Etats-Unis pour arriver à faire admettre cette dévaluation. Le journal « The People » va même jusqu'à déclarer sous une forme humoristique que cette pression américaine cause « des maux de tête à sir Stafford Cripps ».

De l'avis américain, l'Angleterre mène la lutte contre le dollar dans l'intention de l'affaiblir et pour étendre toujours plus la zone sterling, même dans des Etats situés derrière le rideau de fer, et cela en concluant le plus possible de traités de commerce basés sur les dispositions en vigueur dans cette « zone ». L'opinion anglaise, en revanche, est la suivante : les Etats-Unis devraient, au lieu d'exercer une pression sur la valeur de la livre, fixer un prix d'achat plus élevé pour l'or.

Dix couturières carbonisées dans un atelier à Glasgow

Treize victimes

LONDRES, 4 (A.F.P.). — Toutes les forces de pompiers ont été mobilisées pour combattre un incendie qui s'est déclaré mercredi après-midi dans un atelier de couture de Glasgow. Onze cadavres ont déjà été dégagés des décombres ; neuf jeunes employées ont été amenées à l'hôpital et trois d'entre elles ont été grièvement bessées. Deux jeunes filles qui avaient sauté du haut du toit de l'immeuble se sont tuées.

On croit que l'incendie a pris naissance à la suite d'une explosion dans l'ascenseur de cette maison de couture.

Perquisition au siège d'un journal communiste de Paris

PARIS, 4 (A.F.P.). — La Sûreté nationale a effectué mercredi matin une perquisition au siège du journal communiste « France d'abord ».

Un communiqué du ministère de l'intérieur précise que M. Yves Moreau, rédacteur en chef de ce journal, a été interrogé par les services de la défense du territoire et a été prié de donner des précisions sur certaines indiscrétions touchant la défense nationale.

Le communiqué indique, d'autre part, que trois officiers d'active ont également été priés de s'expliquer sur leurs relations avec le journal « France d'abord ».

« Une information ayant été ouverte pour atteinte à la sûreté extérieure de l'Etat, aucune autre précision ne peut être communiquée pour l'instant », conclut le communiqué.

Un incendie monstre à Changhaï

CHANGHAI, 4 (A.F.P.). — Un violent incendie, qui a fait jusqu'ici plus de vingt morts et blessés, a détruit deux mille baraques et maisons et a fait 20,000 sans abris, a éclaté mercredi à l'ouest de Changhaï. Deux pompiers ont en outre été grièvement blessés.

Mille pompiers, représentant 60 % de l'effectif total de la ville de Changhaï, ont combattu cet incendie qui a fait rage pendant cinq heures sur une surface de mille hectares.

Vingt petites usines ont été endommagées.

AUTOUR DU MONDE en quelques lignes

En FRANCE, André Garcia, chef de service à la deriection générale des importations et exportations du ministère des finances a été arrêté mercredi matin. Il est inculpé d'atteinte à la sûreté de l'Etat.

En AUTRICHE, le général Kourassov, haut-commissaire de l'U.R.S.S., a été remplacé par le lieutenant-général Sviridov.

En TCHECOSLOVAQUIE, le journal de l'armée révèle l'existence d'un mouvement contre-révolutionnaire. Les conjurés se seraient même répartis les portefeuilles ministériels.

Dans une note, la HONGRIE a accusé hier la Yougoslavie d'avoir assassiné deux gardes-frontières magyars.

Le sous-secrétaire d'Etat aux affaires étrangères anglaises, intervenant aux COMMUNES, a déclaré hier que l'U.R.S.S. faisait un véritable mythe du standard de vie des ouvriers soviétiques avec l'intention évidente de ravaler celui des travailleurs « occidentaux ».

A LAKE-SUCCESS, un débat sur la question espagnole s'est ouvert hier devant la commission politique. Le représentant du Brésil, appuyé par plusieurs délégués sud-américains, a déposé une résolution demandant à l'assemblée générale de « rendre leur liberté d'action aux membres des Nations Unies dans leurs rapports diplomatiques avec le gouvernement espagnol ».

Aux ETATS-UNIS, M. Acheson, secrétaire d'Etat, a déclaré une fois de plus que la Hongrie, la Bulgarie et la Roumanie avaient violé les articles des traités de paix concernant le respect des droits de l'homme et les libertés civiques. M. Acheson a ensuite déclaré qu'il n'a pas d'objection politique à formuler contre l'octroi d'un prêt à l'Espagne.

Pourquoi notre pays a refusé de proroger l'accord financier

(SUITE DE LA PREMIÈRE PAGE)

Cette garantie ne peut nous être assurée que par un accord en bonne et due forme. Cet accord faisant défaut, nous tirons de ce fait les conséquences logiques et naturelles qu'il entraîne. Voilà, sinon la seule, du moins la principale raison de notre refus opposé à la proposition de négocier un nouvel accord financier alors que les échanges de marchandises ne sont plus réglés en bonne et due forme.

Les effets de cette double carence sont évidemment fâcheux : plus d'accord commercial, plus de contingents ; plus de contingents, plus de permis d'exportation.

Notons cependant que les seules mesures prises du côté suisse n'empêcheraient pas l'entrée et la vente dans notre pays de produits français dont l'importation était libre jusqu'à présent — et cela représentait, en valeur, une assez forte proportion. Il faudrait toutefois que les exportateurs français puissent céder à une banque française la créance ainsi constituée sur les acheteurs suisses, la banque pouvant alors acquérir les avoirs en francs suisses bloqués chez nous sur un compte intérimaire. Mais les dispositions prises par le gouvernement français qui interdisent aux « intermédiaires agréés » (une banque par exemple) l'achat et la vente de franc suisse, empêchent maintenant cette opération. On peut donc dire que, sur ce point également, les décisions de Paris complètent celles de Berne, au détriment des exportateurs français.

Données économiques

Il n'entre pas dans les intentions des autorités suisses d'ouvrir une polémique pour examiner de quel côté les concessions et la bonne volonté furent le plus manifestes. Qu'il soit permis cependant de rappeler ce qu'écrivait dans son numéro d'avril la « Revue économique franco-suisse », organe officiel de la Chambre de commerce suisse en France, à savoir que du 23 février 1948 au 28 février 1949, donc avant que s'engagent les négociations, la France n'a délivré que pour 80 millions de licences d'importation alors que l'accord commercial prévoyait normalement des importations de produits suisses pour 320 millions par an.

En outre, en prorogeant l'accord commercial de six mois, la Suisse a accepté, sans compensation, que le total des contingents fixés pour l'exportation de ses produits fût réparti sur la nouvelle période, de sorte qu'on avait au départ une exportation suisse suppulée à 26,5 millions par mois et qui, en fin de compte, s'est réduite à 18,8 millions.

Combien de temps durera cet état de choses ? Nul ne peut encore le dire. Certes, tout ce que la France nous envoyait actuellement, nous pouvons l'obtenir ailleurs. D'autre part, la part de nos livraisons à la France ne représentait plus, ces derniers temps, en raison même des obstacles mis par nos voisins, que le 5 à 6 % de nos exportations totales. Mais ce ne sont pas là des raisons pour laisser la situation empirer. Les deux pays doivent, sans trop tarder, parvenir à s'entendre, malgré la difficulté qui réside, principalement dans la distinction que persistent à faire certains Etats entre « produits essentiels » et « produits non essentiels ».

S'il y a un obstacle à la coopération internationale — mentionnons-le en passant, puisque le gouvernement français a cru devoir faire allusion à l'Organisation européenne de coopération économique — c'est bien cette discrimination qui conduit fatalement à l'arbitraire, comme l'a reconnu et déclaré M. Harriman, représentant spécial des Etats-Unis pour le plan Marshall en Europe.

G. P.

STUDIO

DERNIER JOUR

du film d'espionnage extraordinaire

Le rideau de fer

Matinée à 15 h., à prix réduits
Soirée à 20 h. 30
PARLÉ FRANÇAIS

AVIS TARDIFS

L'Association des Vieux-Unionistes l'Union commerciale

rappellent la conférence de

M. Marcel WEBER

directeur-adjoint de la B.C.N.

qui aura lieu jeudi 5 mai 1949, à 20 h. 30 au local de l'Union commerciale Coq-d'Inde 24

Sujet : **LA BOURSE**

Entrée libre Invitation cordiale

Université de Neuchâtel

Leçon inaugurale de M. Jean ROSSEL

professeur à la Faculté des sciences

SUJET :

Quelques aspects de la physique du neutron

Jeudi 5 mai 1949, à 17 h. 15'

à l'Aula de l'Université

La séance est publique

AULA DE L'UNIVERSITÉ

CE SOIR à 20 h. 15

CONCERT

Magda Lavanchy, violoniste

Renée Bauer, pianiste

Location chez HUG & Co, et le soir à l'entrée. (Tél. 5 18 77)

INSTITUT RICHÈME

Samedi 7 mai

Gala de printemps

avec duos de jazz et cotillons

BEAU-RIVAGE

AUJOURD'HUI

Soirée viennoise aux chandelles

A NEUCHATEL ET DANS LA RÉGION

A la Cour de cassation pénale

Rejet d'un recours

La cour de cassation pénale du canton de Neuchâtel a rejeté mercredi le recours de l'ex-administrateur communal de Boveresse, William Huguenin, contre le jugement du tribunal correctionnel du Val-de-Travers le condamnant à 18 mois de réclusion pour les détournements qu'il avait commis au préjudice de la commune.

Dernier écho de l'affaire Crédor

Il y a quelques mois, le tribunal correctionnel de Neuchâtel ayant à juger l'affaire Crédor libérait les deux prévenus, mais les condamnait à payer la moitié des frais, la seconde moitié étant mise à la charge du plaignant, M. Alphonse Burri, de Zurich.

Ce dernier recourut contre cette décision et obtint de la Cour de cassation pénale neuchâteloise que le montant des frais dû par lui fût réduit.

Cette décision ne lui donnant pas satisfaction, M. Burri s'adressa alors au Tribunal fédéral qui cassa le jugement du Tribunal correctionnel neuchâtelois.

La cour de cassation pénale neuchâteloise s'est ralliée mercredi après-midi aux conclusions du Tribunal fédéral. M. Burri est ainsi entièrement libéré et les frais sont mis à la charge de l'Etat.

LA VILLE

AU JOUR LE JOUR

Méli-mélo

Un pensionnaire de la Colonie pénitentiaire de Bellechasse qui aimerait bien « graisser » un peu le pain de l'hospitalière institution fribourgeoise écrit à une personne bienveillante cette phrase qui n'a pas eu de réponse et qu'il serait dommage de laisser tomber dans l'oubli, et dont nous respectons l'orthographe :

« Si possible 1 ou deux plaques de graisses margarine ainsi que des nouvelles de sa tante Rose qui serait les très biens venues... » Est-ce que ce sont les nouvelles de la tante Rose ou la margarine qui seraient les bienvenues ? ou toutes les deux ?

Ce mélo-mélo fait penser à cette phrase d'un roman de Willy Prestre qui dit à son frère, venu le chercher avec le char à « brecettes », à la gare de Montmollin, après un grand voyage et une longue absence : « Et la maman qu'est-ce qu'elle dit ? » Et le frère répond à cette première question bien touchante : « Oh ! tu sais, la maman, elle mêle toujours le Bon Dieu et la soupe aux prunes!...»

NEMO.

Les aventures d'un jeune garnement bâlois

Mercredi après-midi, un enfant avertissait l'agent du poste de police de Serrières qu'un jeune homme avait fait naufrage au large de la décharge publique et qu'il avait réussi à gagner la rive à la nage.

L'agent se rendit sur place et recueillit le navigateur qui fut ensuite conduit en auto au poste de police de Neuchâtel où on lui trouva tout d'abord des vêtements avant de l'interroger.

Au cours de son interrogatoire ce jeune homme déclara s'être enfui dimanche matin du domicile de ses parents, à Bâle. Il se rendit tout d'abord en train à Bienne et coucha la première nuit dans un bois près de Macolin. Il se dirigea lundi vers Neuchâtel et passa la deuxième nuit au bord de la Thielle. Il erra mardi dans cette région et coucha la nuit de mardi à mercredi près de Saint-Jean.

Hier matin, il s'empara d'un canoë ancré dans le canal et décida de se rendre à Neuchâtel. Arrivé devant Serrières, il voulut gagner la rive, mais à la suite d'une fausse manœuvre, la frêle embarcation chavira et son occupant fut précipité à l'eau. Sachant nager, il n'eut pas de peine à gagner la décharge publique.

Rendue méfiante, la police fouilla ensuite les habits de ce jeune garnement et quelle ne fut pas sa stupéfaction de découvrir qu'il avait emporté avec lui 300 cartouches de 22 mm. et 200 de 6 mm. ; un véritable arsenal ! Il avait également avec lui un couteau de camping.

Racontant son aventure, il déclara encore avoir tué un lièvre à Macolin, au moyen d'un flobert, et s'être nourri de la chair de l'animal.

Renseignements pris à Bâle, ce jeune aventurier est recherché par la police de sûreté de cette ville. Il a été remis hier soir à la sûreté neuchâteloise.

Observations météorologiques

Observatoire de Neuchâtel. — 4 mai. Température : Moyenne : 13,8 ; min. : 8,9 ; max. : 19,1. Baromètre : Moyenne : 714,6. Vent dominant: Direction: sud-sud-ouest; force : calme à faible. Etat du ciel : couvert le matin, très nuageux l'après-midi.

Hauteur du baromètre réduite à zéro (Moyenne pour Neuchâtel 719,5)

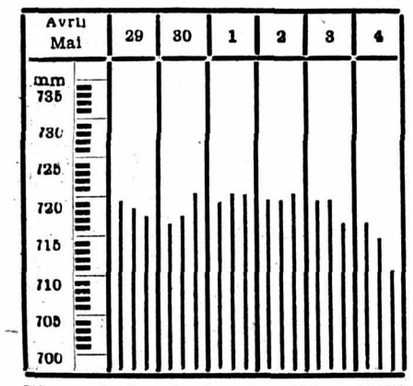

Niveau du lac, du 3 mai, à 7 h. : 429.76
Niveau du lac du 4 mai à 7 h. : 429.76

Prévisions du temps. — Nuageux. Dans l'après-midi tendance aux orages. Assez chaud.

Chez les pasteurs

La Société des pasteurs et ministres neuchâtelois a tenu mercredi, à Neuchâtel, sa séance de printemps sous la présidence de M. Antoine Aubert, professeur de théologie, vice-président, qui remplaçait M. Paul Siron.

La séance a été ouverte par un culte de M. Paul Primault, pasteur à la Chaux-de-Fonds, qui a prêché sur cette parole de Jésus à ses disciples : «Vous êtes mes amis». Message réconfortant pour les pasteurs qui ont ensuite entendu une conférence de M. René Schaerer, professeur à l'Université de Neuchâtel, sur ce sujet : « Les philosophes et la réalité ».

Un rapport de cette envergure présenté par un homme d'une telle valeur intellectuelle et morale ne pouvait donner lieu qu'à de saines réflexions qui se sont exprimées dans des entretiens fraternels.

VIGNOBLE

Une affaire de détournements au Moulin agricole de la Béroche

Le bruit que font à la Béroche certains faits survenus au Moulin agricole sis à Saint-Aubin, nous interdit de garder plus longtemps le silence.

Le Moulin agricole de la Béroche est la propriété d'une société coopérative dont le conseil d'administration est présidé par M. Arnold Schumacher, industriel. La gérance de l'affaire est confiée depuis de longues années à M. Victor Hauser, de Vaumarcus, dont dépend le chef meunier, R. R., en fonction depuis juin 1948.

Il y a quelques semaines, R. porta plainte contre inconnu en alléguant qu'une personne de la direction du Moulin était susceptible de posséder une clef du coffre-fort. Selon lui, toutes les clefs du dit coffre ne lui auraient pas été remises lors de son entrée en fonction. Le plaignant alléguait qu'une somme de plusieurs milliers de francs lui avait été dérobée sans effraction dans ce coffre.

L'enquête n'aboutit pas, mais alerta les autorités de la société.

Un jour d'avril, le gérant du Moulin, M. Victor Hauser, reçut un coup de téléphone d'un expert-comptable de Lausanne qui prétendait venir sur-le-champ examiner la comptabilité de la société par mandat de l'employé R. Le gérant répondit que la comptabilité ne saurait être mise à la disposition de tiers que sur l'ordre de son conseil d'administration, lequel la fait vérifier régulièrement par un expert-comptable.

Sur ce, l'employé R. fit circuler parmi les sociétaires une demande de convocation d'une assemblée générale extraordinaire.

Les rumeurs répandues contraignirent le président du conseil d'administration et le gérant à prendre un conseil judiciaire. Une prise de caisse fut faite au Moulin en présence d'un notaire. Elle fit constater un manco d'environ six mille francs.

En l'occurrence, une plainte pour détournements fut déposée par les organes de la société. L'assemblée générale extraordinaire des sociétaires s'est déroulée hier soir dans la grande salle du bâtiment, à Saint-Aubin.

Après un long débat, l'assemblée a fait confiance au comité du Moulin. Celui-ci s'est réuni après cette séance et a décidé le renvoi immédiat du chef meunier.

SAINT-BLAISE

† Le pasteur Louis Siron

(sp) Mardi s'est répandue dans notre paroisse, où il était bien connu, la nouvelle de la mort de M. Louis Siron, frère de l'un de nos pasteurs, M. Paul Siron.

Enfant de la Chaux-de-Fonds, il exerça tout d'abord le ministère en France, dans le pays de Montbéliard, où il a laissé le souvenir d'un pasteur aimable et distingué.

A l'heure de sa mort, il était pasteur de la grande paroisse de Saverne, en Alsace.

ROCHEFORT

Une arrestation

Le gendarme de Rochefort a arrêté mardi soir un individu recherché par les autorités fribourgeoises.

BOUDRY

Après les « concerts Mozart »

On nous écrit :

La preuve est faite que les concerts organisés par Mlle Jeanne Bovet au temple de Boudry sont une heureuse formule, heureuse à double titre : par l'intérêt, d'une part, qu'ils suscitent, dans un public toujours plus nombreux et toujours plus enthousiaste pour la musique de qualité (les commentaires de Mlle Bovet, bien que parfois trop longs à notre gré, ont toutefois l'avantage de préparer l'attention de l'auditoire avant l'interprétation de chaque œuvre et d'aider ainsi celui-ci à en saisir d'emblée la substance); par l'occasion, d'autre part, qu'ils donnent à un ensemble d'archets de poursuivre méthodiquement un fort bel ouvrage dont les résultats ont déjà été signalés plus d'une fois dans ces colonnes.

L'orchestre de Boudry, formé pour la plupart de musiciens semi-professionnels et dirigé par Mme P. Bonet-Langenstein, fut en effet au programme de trois concerts sur les six séances consacrées cette saison à l'œuvre de Mozart. Au programme : « Die kleine Nachtmusik », le « Concerto en sol majeur » pour flûte et orchestre (soliste, Raymond Meylan), le « Concerto en mi bémol majeur » pour piano et orchestre (soliste, Hélène Boschi, de Paris), et enfin, samedi dernier, la « 1re Symphonie » et le « Concerto en ré majeur » pour violon et orchestre, interprété par M. Oscar Wyss, dont on apprécia l'ample sonorité et le jeu équilibré — au détriment peut-être de la légèreté mélodique. Ces deux œuvres furent prises dans un mouvement parfait par l'orchestre, et exposées avec une clarté et une justesse de phrasé qui en disent assez sur la qualité de jeu de Mme Bonet-Langenstein.

Il est à souhaiter que ce travail se puisse poursuivre, car la vive intelligence et la tenue qui caractérisent les interprétations de cet ensemble lui donnent accès à un répertoire fort vaste où il est, croyons-nous, à même de satisfaire les plus exigeants. (Je pense par exemple aux maîtres italiens, allemands et français de la première moitié du XVIIIme siècle, qui semblent lui convenir particulièrement.)

Mais nous n'oublions pas les nombreux solistes et ensembles de musique de chambre dont Mlle Bovet s'est encore assuré le concours et qui ont contribué largement au succès de ces manifestations musicales. Dans ce nombre, nous ne citerons, faute de place, que Mme Elsa Scherz-Meister, soprano, à qui il était dévolu de clore le dernier concert par le magnifique « Alleluia » de la Litanie en mi bémol.

Au Conseil général de Colombier

(c) Le Conseil général s'est réuni mardi soir, sous la présidence de M. Jacques Barrelet, président, pour procéder tout d'abord à l'examen des comptes de l'exercice de 1948.

Tandis que le budget prévoyait un déficit de 10,322 fr. 45, ce dernier est effectivement de 42,810 fr. 60.

Disons cependant que le déficit est, avant tout, la conséquence des nombreuses dépenses extrabudgétaires votées. Ces dépenses sont de l'ordre de 92,000 fr. en chiffre rond.

Dans le rapport du Conseil communal à l'appui des comptes présentés, relevons qu'il est dit que « ce déficit élevé (espérons-le : tout à fait exceptionnel) ne doit pas nous effrayer outre mesure, il est cependant un sérieux garde-à-vous et plus que jamais la prudence est de rigueur », ce qui fait dire d'ailleurs à M. Aegerter, intervenant au nom de la commission des comptes, qu'à l'avenir notre législatif doit se montrer prudent et ne voter que des dépenses couvertes par des recettes. Si l'on a beaucoup dépensé ces dernières années, il faut pourtant reconnaître que tous les travaux entrepris répondaient à des besoins dont plusieurs ne pouvaient pas souffrir de retard.

Il a été amorti sur les deux emprunts communaux 18,806 fr. 35 en 1948.

Les impositions communales ont produit le montant élevé de 163,229 fr. 08, c'est-à-dire 43,000 fr. de plus que prévu.

Malgré une récolte satisfaisante — trois gerles trois quarts par ouvrier — le produit de vente de la vigne n'a pas couvert les frais de culture. Le fonds des excédents forestiers est maintenant de 29,544 fr. 05 après un versement de 6178 fr. Citons que le chauffage du collège représente une grosse dépense, puisqu'elle s'élève à 7200 fr. La dépense totale de la création de la place de gymnastique est de 38,108 fr. 15. L'installation de l'éclairage de cette place est devisée à 4000 fr. Ce montant s'ajoutera encore au précédent, de sorte qu'après déduction de la subvention promise par le canton, la charge nette de notre commune sera de 37,000 fr., conformément au crédit accordé. Les subventions pour construction de logements sont de l'ordre de 20,867 fr. Notons que l'action est terminée pour notre commune. L'élargissement de la rue du Creux du Sable a coûté 21,178 fr. 65. Le cas des plus-values réclamées aux propriétaires des immeubles intéressés par la transformation de cette rue est actuellement pendant devant la commission cantonale d'expropriation.

Notons que le résultat des analyses d'eau par suite de l'installation d'un appareil de chlorage au réservoir des Battieux est excellent. Le pompage établi dans le même réservoir permet maintenant de réduire sensiblement les achats d'eau supplémentaires.

La consommation électrique est toujours très forte et va en augmentant. Elle oscille aux environs de 1,500,000 kwh.

La diminution de fortune communale se chiffre par 24,000 fr. Les différents fonds spéciaux ne subissent pas de changements. Seul le fonds de l'école enfantine disparaît, utilisé pour l'achat d'appareils de cinématographie et de radio à l'usage de la jeunesse des écoles.

Les comptes sont acceptés à l'unanimité.

NOMINATIONS

Puis M. R. Strohecker, vice-président de la commission scolaire, donne lecture d'un rapport de la dite commission sur l'exercice écoulé.

Le Conseil général procède ensuite à l'élection de son bureau pour 1949-1950. Sont nommés : M. Fritz Peter, président (rad.) ; M. A. Dépallens, 1er vice-président (soc.) ; M. A. Theynet, 2me vice-président (lib.) ; M. A. Chappuis, secrétaire (lib.) ; M. R. Lambelet, vice-secrétaire (rad.) ; MM. Ch. Kettiger (rad.) et Ch. Berger (soc.), questeurs.

M. A. Chappuis est ensuite nommé membre de la commission de salubrité publique en remplacement du Dr Finaz, démissionnaire.

Sont désignés pour composer la commission du budget et des comptes : MM. Lambelet et Robert (rad.), Theynet et Troyon (lib.) et Dépallens (soc).

Le Conseil général décide enfin la pose d'une plaque commémorative à l'occasion de la création de la place de gymnastique.

PESEUX

Le Japon, hier et aujourd'hui

(sp) C'est le titre de la remarquable conférence donnée à l'aula, mardi soir, par Mme Isabelle Debran. La réputation de la conférencière avait attiré un très nombreux public. Présentée par M. Ch. Golay, président de l'Amicale des arts de la Côte, Mme Debran captiva d'emblée l'attention de son auditoire ; c'est que pour elle voyager est une vocation, observer un impérieux besoin. De là à tirer des conclusions pittoresques et personnelles, à brosser un tableau fidèle de la réalité, il n'y a qu'un pas que la conférencière à tôt fait de franchir à la grande joie de ses auditeurs.

Le Japon n'a pas fini de nous surprendre, il fournit des sujets d'étonnement et sa récente adaptation au régime démocratique — due il est vrai à l'influence du général américain Mac Arthur — n'en est pas un des moindres.

De beaux clichés en couleurs ajoutaient encore à l'intérêt de la conférence. Mme Debran sut faire remarquer que l'art japonais, tout de finesse, est à l'opposé de l'art égyptien de caractère colossal. Mme Debran laisse des amis à la Côte.

VALLÉE DE LA BROYE

PAYERNE

Chute mortelle d'une sexagénaire

Mme veuve Eugène Trolliet, 68 ans, de Seigneux, se trouvait mardi à 15 heures sur un char, conduit par son fils, Emile Trolliet, et attelé d'un jeune cheval. Le cheval s'emballa et Mme Trolliet sauta sur la chaussée, mais si lourdement qu'elle fut tuée sur le coup.

JURA BERNOIS

MONTAGNE DE DIESSE

Oeuvre de la sœur visitante

(c) L'assemblée générale de cette œuvre s'est tenue le 1er mai, sous la présidence de M. Arthur Giauque, pour prendre connaissance du rapport et des comptes de 1948.

La sœur a fait plus de 1400 visites dans les communes de Diesse, Lamboing, Nods et Prêles. Les recettes se sont élevées à 5443 fr. 90 et les dépenses à 5176 fr. 85 d'où un bénéfice de 267 fr. 05. Ce résultat a été obtenu grâce au fait que les communes, les souscripteurs collectifs ont augmenté leurs subventions de 40 % et que les cotisations individuelles ont passé de 2 fr. à 4 fr. par année.

La nouvelle sœur, Mlle Violette Pache, prendra possession de son poste en août prochain. Dès le début de mai et jusqu'à fin juillet, Mme Martin assurera le service.

JURA VAUDOIS

SAINTE-CROIX

Violente collision

Mardi soir, une violente collision s'est produite à Sainte-Croix, entre une automobile et une moto sur laquelle avaient pris place M. et Mme Cruchaud. Le choc fut violent et les deux occupants de la moto furent blessés. Alors que Mme Cruchaud pouvait regagner son domicile à Bullet, après avoir reçu les soins que nécessitaient quelques plaies, M. Cruchaud, souffrant d'une commotion cérébrale et de blessures au visage et aux mains, fut transporté à l'infirmerie de Sainte-Croix. La moto et l'auto ont été endommagées.

Naissances

Monsieur et Madame Jean KUNG - BOSSHART et leur fils Jean-Pierre ont la joie d'annoncer la naissance de leur petite

Anne - Marie

Ascona, le 3 mai 1949
Clinica Santa-Chiara, Locarno

Madame et Monsieur André THOMANN ont la joie d'annoncer la naissance de leur fils

André - Marcel

3 mai 1949
Parcs 54 Neuchâtel

VAL-DE-TRAVERS

TRAVERS

Dans nos écoles

(c) L'effectif à la rentrée était de 199 élèves, soit 100 filles et 99 garçons répartis dans cinq classes du village et deux classes de la montagne (Sapelet et Mont).

La commission scolaire a confirmé dans leurs fonctions les cinq membres du bureau. Président, M. Maurice Nagel ; vice-président, M. René Galley ; secrétaire, M. Edmond André ; membres, MM. Walter Kohler et H. Treuthardt. Pour remplacer Mme Jeanneret, décédée, il a été fait appel, en qualité de dame inspectrice pour le Mont, à Mme Moser.

Fête de la jeunesse, courses scolaires, soirée, radioscopies ont en outre retenu longuement l'attention de la commission.

COUVET

Apprenons à circuler

(c) Sous la direction des sergents Troyon et Guillaume, nos écoliers ont reçu, par groupe de trois classes, durant toute la journée de mardi, une excellente leçon d'application du code de la route.

Après un exposé des lois de la circulation, les groupes se sont rendus dans les principaux carrefours du village où les écoliers cyclistes ont été initiés à la façon normale de croiser, dépasser, avertir, signaler sa direction, ainsi qu'à l'observation des signes de l'agent.

Ce fut ainsi l'occasion d'intervenir auprès de nombreux cyclistes de passage, hommes ou dames, et de leur signaler les multiples infractions qu'ils commettent journellement sans y attacher d'importance. Et pourtant, les statistiques prouvent que plus du 95 % des accidents de la route sont provoqués par l'étourderie, la négligence et l'inobservation des règles les plus élémentaires.

L'utilité de telles leçons pratiques est si évidente qu'il faut souhaiter qu'elles soient plus fréquentes.

Ohé ! les morilleurs !

(c) On peut voir à la rue du Grand-Clos, à proximité d'une maison et dans un terrain plutôt pierreux paraissant peu propice, une superbe poussée de morilles de la plus belle espèce.

Il est probable qu'un stère de bois entreposé là antérieurement est à l'origine de cette « culture ». Il y a près de 40 pieds. Le propriétaires les arrose jalousement et attend qu'elles soient à point pour procéder à la cueillette. En attendant, il les a protégées des désirs par trop concupiscents par un treillis.

BUTTES

Les comptes communaux

(sp) Tels qu'ils seront soumis prochainement à l'examen du Conseil général, les comptes communaux du dernier exercice se présentent, en résumé, de la manière suivante : recettes courantes 368,680 fr. 15; dépenses courantes 363,113 fr.; bénéfice 5567 fr. 15. Le budget prévoyait un déficit de 8616 fr. 50.

Les amortissements sur emprunts figurent dans les dépenses pour un montant de 28,000 fr. En outre, il a été versé dans les fonds spéciaux : 1000 fr. pour le matériel du bureau communal, 1000 fr. pour les conduites d'eau; 2000 francs pour du matériel neuf au collège ; 4000 fr. pour la grande salle et 10.000 fr. aux fonds d'amortissements.

Du 1er janvier au 31 décembre 1948, la diminution du passif de la commune a été de 46,507 fr. 75.

RÉGION DES LACS

ESTAVAYER

Nomination

(c) Lundi est entré officiellement en fonctions, M. Hilaire Plancherel, professeur à l'école secondaire de la Broye qui remplace M. Léon Crausaz, admis à la retraite.

Le choix de M. Plancherel est excellent; celui-ci apportera tout son savoir et son dévouement à l'école broyarde.

MOTIER (Vully)

Vol dans l'église

(sp) Le tronc de l'église de Môtier (Vully) a été fracturé par un inconnu que la police recherche.

A LA FRONTIÈRE

SAINT-CLAUDE

Grave collision entre deux automobiles

Un mort, six blessés

(c) Une violente collision entre deux voitures de tourisme s'est produite dans la nuit de samedi à dimanche, au centre du village de Vaux-les-Saint-Claude, au sommet d'un « dos d'âne » dépourvu de visibilité.

Des deux voiture fracassées, on retira deux blessés d'une part et cinq d'autre part.

M. Vaufrey, industriel à Saint-Claude, ne devait pas survivre à une hémorragie interne.

Les six autres blessés ont été hospitalisés à Saint-Claude.

Aux dernières nouvelles, l'état des blessés qui portent tous de profondes plaies à la face, est satisfaisant.

Un important contingent de truites et de brochets est déversé dans les eaux pontissaliennes

(c) D'importants déversements d'alevins seront effectués cette année dans les rivières du Haut-Doubs et dans le lac Saint-Point. 260.000 œufs de truite commune ont été mis en incubation à Malbuisson depuis le début de l'année. Les deux sociétés de pêche du lac Saint-Point ont en outre apporté 200,000 œufs de brochet, dont le traitement vient d'être achevé ; les alevins produits ont été déversés en totalité dans le lac Saint-Point.

L'administration des eaux et forêts songe en outre à l'introduction de deux salmonidés jusqu'alors inconnus dans notre région : la palée de fond (corégone provenant du lac de Neuchâtel) et le saumon de fontaine, magnifique poisson originaire du Labrador, qui semble donner de bons résultats dans les ruisseaux froids du Haut-Doubs où la truite commune croît très lentement.

Ces rivières si renommées avant-guerre pourront sans doute retrouver ainsi leur richesse d'autrefois.

VAL-DE-RUZ

DOMBRESSON

Rentrée des classes

(c) Il y a plus d'une semaine déjà que nos écoliers ont repris le chemin du collège. A noter le fort contingent des « nouveaux » qui sont au nombre de 27. Ce fait a mis la commission scolaire devant la nécessité d'une nouvelle répartition des élèves dans nos cinq classes pour équilibrer un peu les effectifs.

CHÉZARD-SAINT-MARTIN

Noces d'or

(c) Dimanche, entourés de leurs enfants et petits-enfants, M. et Mme Camille Ouche, anciens bouchers de notre village, ont fêté leurs cinquante ans de mariage. M. S. Grandjean, pasteur retraité, a célébré un culte à cette occasion.

FONTAINES

Noces d'or

(c) M. et Mme Jean Hurni-Vuille ont fêté samedi, dans l'intimité, le cinquantième anniversaire de leur mariage.

Le Chœur d'hommes a tenu à souligner cet événement. Jeudi soir, il a donné une sérénade devant le domicile de ce couple modeste et laborieux que toute la population tient en haute estime.

Rappelons au surplus que Mme Hurni est actuellement la doyenne des femmes de notre commune.

COFFRANE

Soirée d'inauguration

(c) La population de Coffrane et des Geneveys-sur-Coffrane a été invitée samedi 30 avril, par la fanfare l'« Espérance » à se rendre à la halle de gymnastique de Coffrane à l'occasion de l'inauguration des nouveaux uniformes et de la présentation du nouveau directeur.

La nouvelle tenue, uniforme brun, parements rouges, galons or, casquette à l'américaine, col rabattu, a recueilli tous les suffrages.

Le président de l'« Espérance », M. Jean Gretillat, présente le nouveau directeur de la société, M. Eggimann, de Saint-Imier ; il remercie ensuite la population et tous ceux qui ont contribué d'une façon ou d'une autre à l'achat des nouveaux uniformes, souhaite une cordiale bienvenue à chacun et salue la société de musique l'« Harmonie », invitée d'honneur.

Les communes des Geneveys-sur-Coffrane et de Coffrane étaient représentées officiellement.

Les deux sociétés de musique jouèrent séparément ou ensemble plusieurs œuvres fort applaudies.

Ce fut ensuite la partie récréative animée par le jodleur Jean-Jean et quelques jeunes filles.

Le directeur de l'« Espérance » joua trois solos de trompette qui ont enchanté l'auditoire. Disons encore que Mlle Bourquin a tenu fort agréablement son rôle d'accompagnatrice tout au long de la soirée.

EN PAYS FRIBOURGEOIS

La session du Grand Conseil fribourgeois

(c) Le Grand Conseil a repris hier matin ses travaux. Le président, M. Bartsch, a donné connaissance de l'interpellation du député Bard, qui demande, en prévision du chômage qui s'annonce, que l'on interdise l'emploi des pelles mécaniques dans les chantiers.

Le président donne ensuite connaissance d'une interpellation de M. Challamel qui demande où en est la préparation de la construction d'un nouveau bâtiment postal au passage de Tivoli.

Réponse à l'interpellation Mauroux

M. Baeriswyl, conseiller d'Etat, répond ensuite à l'interpellation développée en février par M. René Mauroux sur les adjudications des travaux d'Etat. L'enquête a prouvé qu'aucune critique sérieuse ne peut être faite au système pratiqué. Un arrêté du gouvernement et un ordre de service du département des travaux publics règlent les adjudications d'une manière équitable. Il n'y a pas eu de pots-de-vin. Il est dans ces conditions inutile d'instituer une commission de répartition. Les membres de la commission d'économie publique sont compétents pour examiner la manière dont procèdent les fonctionnaires du département.

M. Mauroux est satisfait de constater les résultats de l'enquête et fait confiance à la commission d'économie publique.

Le Conseil a ensuite examiné les comptes et le rapport de la Caisse cantonale d'assurance des bâtiments contre l'incendie.

Repose en paix chère épouse et maman chérie, tu as noblement accompli ton devoir, ton souvenir restera gravé dans nos cœurs.

Monsieur Arnold Bolle, à Chez-le-Bart ;
Monsieur et Madame René Bolle-Schmidt et leurs enfants, à Gorgier et à E. R. Art. 3 ;
Monsieur et Madame Roger Bolle-Flückiger et leurs enfants, à Saint-Aubin ;
Mademoiselle Bluette Bolle, à Chez-le-Bart ;
Madame et Monsieur Henri Zaninetta-Bolle, à Douanne ;
Monsieur et Madame Louis Bolle-Koch et leurs enfants, à Chez-le-Bart ;
Madame et Monsieur Edmond Roulin-Bolle et leurs enfants, à Saint-Aubin ;
Monsieur Michel Paillard, à Lausanne ;
Monsieur Paul Stepper et famille, à Chez-le-Bart,
ainsi que les familles parentes et alliées,
ont la profonde douleur de faire part du décès de leur chère épouse, maman, grand-maman, sœur et parente,

Madame Marie-Louise BOLLE
née PIERREHUMBERT

enlevée à leur tendre affection dans sa 69me année, après une longue et pénible maladie supportée avec courage et résignation.

Chez-le-Bart, le 4 mai 1949.

Père, mon désir est que là où je suis, ceux que Tu m'as donnés y soient aussi avec moi.
Jean XVII, 24.

L'ensevelissement aura lieu à Saint-Aubin, samedi 7 mai 1949.

Départ de Chez-le-Bart, à 13 h. 30.

Culte pour la famille au domicile : la « Clématite », à Chez-le-Bart.

Cet avis tient lieu de lettre de faire-part

En vérité, en vérité, je vous le dis, si quelqu'un garde ma parole, il ne verra jamais la mort.
Jean VIII, 51.

Heureux ceux qui procurent la paix, car ils seront appelés fils de Dieu. Matth. V, 9.

Madame Marthe Amez-Droz-Burkhalter, à Neuchâtel ;
Monsieur et Madame André Amez-Droz-Treyvaud, à Neuchâtel ;
Madame et Monsieur Alfred Müller-Amez-Droz et leurs enfants, à Lenzbourg ;
Madame et Monsieur Alfred Baumgartner-Amez-Droz et leurs enfants, à la Chaux-de-Fonds ;
Monsieur et Madame Jules Amez-Droz-L'Eplatenier et leur fille, à la Chaux-de-Fonds ;
Madame et Monsieur Louis Burkhalter-Amez-Droz et leur fils, à la Chaux-de-Fonds ;
Monsieur et Madame Raoul Burkhalter et leurs enfants, à la Chaux-de-Fonds ;
Monsieur et Madame Paul Burkhalter et leurs enfants, à la Chaux-de-Fonds ;
Monsieur et Madame Bernard Burkhalter-Müller, à la Chaux-de-Fonds,
ainsi que les familles parentes et alliées,
font part à leurs amis et connaissances du décès de

Monsieur Camille AMEZ-DROZ

leur cher et regretté époux, papa, grand-papa, frère, oncle et cousin, enlevé à leur tendre affection le 2 mai 1949.

Culte pour la famille, à Lenzbourg, jeudi 5 mai, à 11 heures. Bahnhofstrasse 755.

L'incinération, sans suite, aura lieu à Aarau, le 5 mai, à 16 heures.

J'ai combattu le bon combat, j'ai achevé ma course, j'ai gardé la foi. 2 Tim. IV, 7.

Aimez-vous comme je vous ai aimés. Jean XIII, 34.

Madame et Monsieur Robert Gangloff, à Metz (Moselle), 7, rue Mangin ;
leurs enfants ;
Mademoiselle Suzy Gangloff ;
Monsieur Claude Gangloff ;
Monsieur et Madame Albert-Jean Mérian, à Lausanne ;
Madame G. Vœgeli-Béguin ses enfants et petits-enfants, à Peseux et à Oran ;
Madame et Monsieur Jean Christen-Chevalley, à Aarau ;
Les enfants de feu Madame R. Muller-Chevalley, à Aarau ;
Les enfants et petits-enfants de feu Madame Ch. Vonaesch-Béguin, à Londres, à Aarau et à Florence ;
Mademoiselle Mathilde Perrenoud, à Genève ;
les familles parentes et alliées,
ont le douloureux devoir de faire part du décès de

Madame Emile PERRENOUD
née Berthe CHEVALLEY

leur chère mère, belle-mère, grand-mère, sœur, belle-sœur, tante et cousine, que Dieu a reprise subitement à Lui ce 3 mai 1949, dans sa 69me année.

Peseux, le 3 mai 1949.

L'incinération, sans suite, aura lieu au crématoire de Neuchâtel, le jeudi 5 mai, à 14 heures.

Culte pour la famille à 13 h. 15.

Domicile mortuaire : Peseux, 30, avenue Fornachon.

Les membres de l'**Association suisse des maîtres tapissiers et maisons d'ameublements** ont le triste devoir d'annoncer le décès de

Monsieur Emile BUSER

membre fondateur de la section cantonale neuchâteloise.

L'ensevelissement a eu lieu mercredi 4 courant.

Ils expriment à la famille leur sympathie pour la grande perte qu'elle vient d'éprouver.

Le comité.

Pompes Funèbres E. EVARD
Cercueils Incinérations Couronnes-Transports
Rue du Seyon Tél. 5 36 04

Rédacteur responsable : R. Braichet
Imprimerie Centrale S. A., Neuchâtel