Neuchâtel — No 215 (8 pages) Un numéro 15 centimes Mercredi 15 septembre 1948

FEUILLE D'AVIS DE NEUCHATEL

Journal de Neuchâtel, du canton et des régions avoisinantes

ABONNEMENTS

	1 an	6 mois	3 mois	1 mois
SUISSE, franco domicile	26.—	13.20	6.70	2.40

ETRANGER: Mêmes tarifs qu'en Suisse (majorés des frais de port pour l'étranger) dans la plupart des pays, à condition de souscrire à la poste du domicile de l'abonné. Pour les autres pays, notre bureau renseigner les intéressés.

210me année — PARAIT TOUS LES JOURS, EXCEPTÉ LE DIMANCHE — Fondée en 1738

1, RUE DU TEMPLE-NEUF ET 6, RUE DU CONCERT - TÉLÉPHONE 5 12 26 - CHÈQUES POSTAUX IV 178

ANNONCES

19½ c. le millimètre, min. 25 mm. - Petites annonces locales 13 c., min. 10 mm. - Avis tardifs 44, 55 et 60 c. - Réclames 75 c., locales 44 c. (de nuit 55 c.). Mortuaires 28 c., locaux 20 c.

Pour les annonces de provenance extra-cantonale : Annonces Suisses S. A., agence de publicité, Genève, Lausanne et succursales dans toute la Suisse.

L'ACTUALITÉ

La question des colonies italiennes rebondit

Alors qu'à Moscou les représentants des quatre grandes puissances marquent le pas, du fait de l'intransigeance soviétique, les Russes ont pris l'initiative assurément curieuse de convoquer une seconde conférence à quatre également, à Paris, destinée à traiter du problème des colonies italiennes. Pourquoi cette manœuvre ? Et pourquoi les Soviets éprouvent-ils soudain le besoin de voir se résoudre rapidement ce problème qui, s'il est important certainement, pour la Péninsule, est pourtant de second plan dans l'ordre des préoccupations internationales ? On ne trouve pas, pour l'instant, de réponse satisfaisante à cette question.

Lorsque le traité de paix fut conclu avec l'Italie au début de 1947, le sort de ses anciennes colonies, à l'exception de l'Abyssinie, qu'avait récupérée le Négus est demeuré en suspens. Il fut entendu qu'une conférence permanente des suppléants des affaires étrangères, siégeant à Londres, procéderait à un examen de l'affaire et déposerait ses conclusions afin qu'on pût statuer définitivement. Les suppléants avaient un délai d'un an pour accomplir ce travail. Plus de douze mois se sont écoulés et, dans ce domaine comme dans tant d'autres, aucun accord n'est intervenu. C'est à l'O.N.U., dont l'assemblée générale va s'ouvrir à Paris, qu'il appartenait logiquement d'étudier sur quelles bases désormais on allait chercher la solution. Mais les Russes ont donc subitement précipité la question. Quelques jours seulement avant les assises internationales, ils ont provoqué la rencontre non plus des suppléants, mais des remplaçants des ministres des affaires étrangères.

~~~

Quelles sont les positions en présence ? Depuis la fin des hostilités, l'U.R.S.S. a passablement retourné sa veste. On se souvient que, naguère, elle s'était mise sur les rangs pour participer aux dépouilles de l'empire italien. La Tripolitaine lui eût fort agréé. C'était une manière comme une autre de s'installer en Méditerranée. Mais, réalistes comme ils sont, les dirigeants moscovites se sont rendu compte assez vite que leurs visées n'avaient aucune chance d'aboutir. Dès lors, ils ont pris l'attitude opposée, c'est-à-dire qu'ils recommandent de rendre à la Péninsule ses anciens territoires d'outre-mer.

Le geste est-il fait en considération des beaux yeux des Italiens ? On n'aura pas la naïveté de le supposer, surtout du moment que M. de Gasperi l'a emporté sur M. Togliatti chez notre voisine du sud. Les Soviets tendent simplement, par un nouveau moyen, d'éliminer l'influence anglo-saxonne du bassin méditerranéen.

La Grande-Bretagne, dont l'effort de guerre, pour une notable partie, a porté sur la libération de l'Afrique du nord et dont les chefs militaires et les troupes ont remporté les succès retentissants que l'on sait à Tobrouk et lieux circonvoisins, ont administré dès la fin de la guerre la Cyrénaïque, la Libye et les territoires de l'Afrique orientale relevant autrefois de Rome. Elle n'est pas très satisfaite aujourd'hui de devoir les lâcher. En Tripolitaine, elle a fait des promesses d'indépendance — sous sa haute souveraineté — à de remuantes tribus. Elle estime, d'une façon générale, qu'une prépondérance de sa politique, sous une forme qui serait à déterminer, ne serait qu'une juste compensation de son effort de guerre et des pertes qu'elle a subies ailleurs sur le terrain colonial. Pour l'Afrique orientale, pour la Somalie en particulier, que revendiquait le Négus, elle admettrait à la rigueur qu'elle soit rétrocédée à l'Italie. Mais la côte de Libye l'intéresse.

~~~

Qu'en pensent les Etats-Unis et la France ? Les premiers, tout en sentant bien que, dans une guerre à venir, de fortes positions anglo-saxonnes sont indispensables en Méditerranée, pour un système à tutelle internationale, où la Péninsule aurait sa part. La seconde serait favorable aux revendications péninsulaires, moyennant qu'on lui laisse le Fezzan où le général Leclerc s'était illustré. Au fond, comme dit l'adage latin, « tot capita quot sententiae » : dans ces conditions, outre la question d'équité, ne serait-il pas plus sage de rendre à l'Italie ce qui a appartenu à l'Italie et de déjouer la manœuvre russe qui laisserait à Moscou seul le bénéfice de l'opération ?

René BRAICHET.

VERS UNE NOUVELLE PÉRIODE AGITÉE EN FRANCE

Communistes et gaullistes se préparent à lancer une campagne de propagande

Le R. P. F. va éditer un « timbre pour la dissolution »

Notre correspondant de Paris nous téléphone :

Les deux géants de la politique française, actuellement écartés du pouvoir, le parti communiste et le R.P.F. animé par le général de Gaulle, s'apprêtent à lancer une double campagne de propagande et de recrutement.

Chez les communistes, l'annonce de cet important événement a été faite par l'ancien socialiste extrémiste Zyromsky qui fut pendant la guerre l'hôte du Mexique et adhéra au parti à son retour en France. Parlant à la seconde assemblée, Zyromsky déclara : « Nous autres élus communistes allons repartir dans nos circonscriptions pour mener la grande campagne d'agitation et de propagande que notre parti nous a demandé d'entreprendre. »

De son côté, l'état-major gaulliste a pris la décision d'intensifier l'action R.P.F. en faveur de la dissolution immédiate de l'Assemblée.

Le plan de cette campagne a été préparé par l'écrivain André Malraux, un des conseillers les plus écoutés du général. L'auteur de la « Condition humaine » veut faire éditer un timbre-vignette « pour le salut public » vendu 50 francs français, qui permettra aux partisans du général de Gaulle d'exprimer ouvertement leur opinion.

M.-G. G.

(Lire la suite en dernières dépêches)

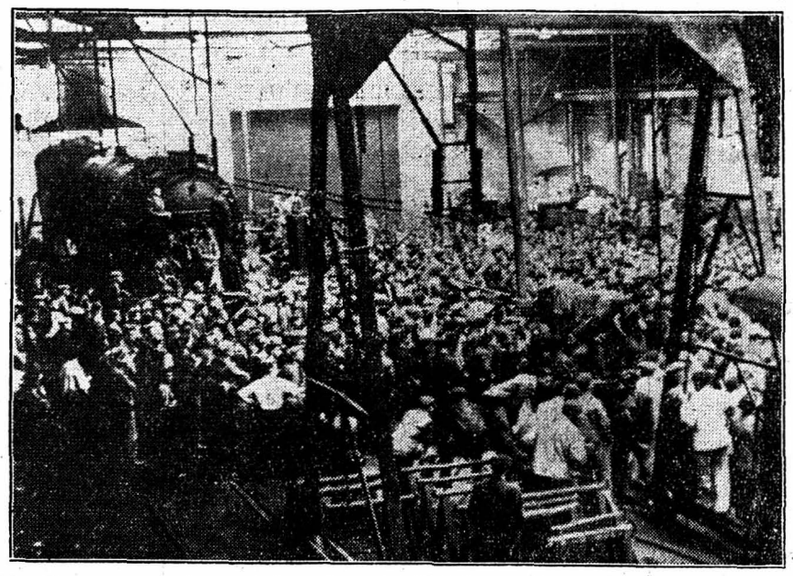

Tandis que se prolongeait la crise ministérielle en France et qu'aucune solution n'était apportée au problème des prix et des salaires, les cheminots de plusieurs gares ont appuyé leurs revendications par une grève.

La dixième depuis le début des négociations de Moscou !

Les diplomates occidentaux ont eu hier au Kremlin une entrevue avec M. Molotov

Les négociateurs alliés auraient été satisfaits de leur entretien avec le ministre russe des affaires étrangères

MOSCOU, 14 (Reuter). — Les trois représentants des puissances occidentales se sont rendus mardi, à 18 heures (heure locale), au Kremlin, pour y rencontrer M. Molotov, ministre soviétique des affaires étrangères.

L'entrevue a duré une heure et demie

MOSCOU, 14 (Reuter). — L'entretien entre les représentants des puissances occidentales et M. Molotov a pris fin à 19 h. 30, heure locale. Il a duré une heure et demie. C'était le dixième depuis le 31 juillet, début des négociations.

La dernière entrevue avec M. Molotov avait eu lieu le 30 août.

A l'issue de l'entretien, les représentants occidentaux se sont rendus à l'ambassade britannique afin d'élaborer un rapport destiné à leurs gouvernements. L'entretien de ce jour a été le plus court de tous les pourparlers.

A leur arrivée à l'ambassade, les diplomates des puissances occidentales se sont montrés plus satisfaits que lors de leurs précédents entretiens au Kremlin.

L'ambassadeur américain se refuse à toute déclaration

MOSCOU, 14 (Reuter). — A l'arrivée à l'ambassade de Grande-Bretagne, M. Bedell-Smith, ambassadeur des Etats-Unis, a déclaré que M. Molotov était accompagné de M. Smirnov, chef de division au ministère russe des affaires étrangères, principal expert des questions allemandes.

L'ambassadeur a déclaré qu'il n'avait pas d'autres commentaires à faire. Il a refusé de répondre à la question d'un journaliste, cherchant à savoir si d'autres entretiens au Kremlin auraient lieu.

Une réponse du même ordre a été faite par les représentants britannique et français.

Le général Clay reste optimiste

BERLIN, 14 (Reuter). — Le général Clay, gouverneur militaire américain, a fait quelques déclarations aux journalistes américains venus visiter Berlin.

A la question que la rupture des pourparlers entre l'Union soviétique et les puissances occidentales sur la situation à Berlin signifie que ce problème a été renvoyé à Moscou, le général a répondu que, dans un sens, c'était bien le cas. Les pourparlers de Berlin ont été interrompus par un accord réciproque, mais ils pourront être repris à la demande de l'une des quatre puissances. A une autre demande, le gouverneur a répliqué : « Je ne crois pas à la menace d'une guerre. Je ne crois pas non plus que la Russie veut faire de Berlin une pomme de discorde permanente pour toute l'Allemagne. »

Le général a encore ajouté : « Si nous envisagions une guerre contre les Russes, les troupes qui sont actuellement dans l'ancienne capitale n'y suffiraient pas. Mais pour remplir leurs tâches actuelles, elles suffisent amplement. »

Il a précisé qu'il y a encore à Berlin 1100 ressortissants américains et qu'une diminution de ce chiffre ne rentrait aucunement en ligne de compte. Pour assurer le minimum de livraisons journalières de 4500 tonnes de denrées alimentaires et de charbon, le pont aérien doit être intensifié de 40%, ce qui exige la mise en action de cinquante nouveaux « Skymasters ».

Le pont aérien berlinois

WASHINGTON, 14 (Reuter). — Un porte-parole du quartier général de l'aviation militaire américaine à Washington a déclaré que le quartier général est absolument à même de donner suite à la requête du général Clay, gouverneur militaire américain en Allemagne, tendant à renforcer le trafic le long du pon taérien de Berlin.

Avant la troisième assemblée des Nations Unies

Promenade en « Onusie »

Comment un théâtre devient parlement planétaire et la place du Trocadéro un territoire international

Notre correspondant de Paris nous écrit :

Jour et nuit, pendant quatre mois, sans jamais connaître ni chômage ni grève, un immense chantier a bourdonné à Paris où se prépare un cadre digne des assises internationales qui se dérouleront au palais de Chaillot à l'occasion de la troisième assemblée générale des Nations Unies.

D'importantes transformations sont en cours qui, tout en respectant scrupuleusement la physionomie habituelle de ce magnifique édifice construit pour « l'Expo 1937 » sur l'emplacement du vieux Trocadéro, permettront aux délégués des cinquante-huit nations de travailler sur les bords de la Seine aussi commodément sinon mieux qu'à Lake-Success, Flushing-Meadows ou même San-Fracisco.

Sous la haute direction de l'architecte Jacques Carlu un véritable petit Etat indépendant s'est édifié en haut de cette colline fameuse où Napoléon Ier rêva de faire construire la demeure du petit roi de Rome.

Quatre hectares et demi telle est, à s'en reporter aux calculs des topographes assermentés, la superficie de cette minuscule et temporaire « Onusie », dernière venue des principautés de fantaisie, dont le territoire comprend outre l'admirable palais de Chaillot, à peu près la moitié de la place du Trocadéro et quelques arpents de jardins pris sur le vaste parc dont les pentes dévalent doucement jusqu'aux berges de la Seine.

Emboîtages et caissons

Des deux ailes du palais, une seule, l'aile de Paris, celle qui abrite l'immense vaisseau du Théâtre National est entièrement affectée aux besoins de l'O.N.U. L'autre, l'aile de Passy, où sont installées les collections du Musée de l'homme et du Musée de la marine, a seulement abandonné quelques salles où se réfugieront les grandes commissions quand besoin se fera sentir d'étudier les problèmes de l'ordre du jour autrement que dans le hourvari des séances plénières.

Partant du principe excellent qu'il fallait seulement aménager et non pas démolir pour reconstruire ensuite, les spécialistes de l'équipe Carlu ont imaginé pour loger les innombrables services des Nations Unies un système « d'emboîtage par caissons » qui respecte scrupuleusement l'ordonnance intérieure du palais.

Dans le vide absolu des galeries, salles d'exposition, couloirs d'accès, etc., des cloisonnements ont été construits qui multiplient considérablement le nombre des pièces utilisables et permettent ainsi de mettre à la disposition des délégations les quatre cent cinquante « bureaux » dont elles ont besoin. Quand il n'a pas été possible de tout déménager, et ce fut le cas pour certains moulages monumentaux représentant qui un tympan de basilique romane, qui un panneau de sarcophage mérovingien, des « boîtes-bureaux » ont été montées à l'intérieur de l'espace disponible.

Plus tard, lorsque le palais de Chaillot sera rendu à sa destination primitive, il suffira de démonter ces coffrages pour que tout soit remis en ordre et que rien ne subsiste de ces aménagements provisoires, à part le chauffage central amélioré, la construction de six ascenseurs ultra-modernes comme il n'en existe paraît-il aucun en Europe et l'installation d'un système d'éclairage perfectionné qui permettra au Musée des monuments français d'organiser des expositions nocturnes du type de celles qui au Louvre remportent un si éclatant succès.

Choisie pour héberger les « séances plénières » en raison de ses vastes proportions la grande salle du Théâtre ne se reconnaît presque plus. Amputée de ses fauteuils d'orchestre, elle a vu, sur leur emplacement, s'élever un plancher de chêne au niveau de la scène sur laquelle l'an passé, le jour du 1er août, les Petits chanteurs de Bâle se firent entendre dans leur frais répertoire.

Sur cette surface dénudée et qui ressemble au plateau d'un gigantesque dancing il sera évidemment très facile d'installer trois cents délégués, autant de conseillers, trois cent cinquante experts et par dessus le marché environ cinq cents journalistes.

Surplombant cette assemblée, confortablement assis dans des fauteuils clubs, huit cents invités trouveront à se caser sans dommage. Au total près de deux mille personnes auront le loisir, sans mourir d'étouffement, soit de participer au grand jeu de la diplomatie internationale soit plus modestement d'entendre les grands de la terre discuter de la paix du monde et des meilleurs moyens d'y parvenir.

Radio-interprètes

Appliquées contre les murs de cette salle, douze loges vitrées et insonorisées sont en cours de construction. Elles sont destinées aux techniciens de la radio chargés de retransmettre pour les « auditeurs lointains » les échos de ces mémorables assises. Dans d'autres cabines, à peu près semblables d'aspect, prendront place les interprètes des Nations Unies, ces champions du monde de la traduction qui, au nombre de cinq (un pour chacune des langues officielles de l'O.N.U., lesquelles sont le français, l'anglais, le russe, l'espagnol et le chinois) assureront ce que depuis le procès de Nuremberg on appelle « l'interprétation simultanée ».

Avec ce système étonnant, quiconque assistera à une séance publique, qu'il soit délégué, journaliste, ou même spectateur pourra entendre dans la langue de son goût le discours ou l'interpellation du moment. Il suffira pour cela de coiffer le casque à écouteur placé devant lui et de composer sur un disque perforé, genre téléphone automatique, le numéro correspondant à la langue choisie. Ainsi le fantaisiste aura la possibilité d'écouter un discours de M. Molotov en chinois ou les propos acidulés du délégué bielorussien en espagnol. C'est là, au moins pour les Parisiens, une des curiosités les plus attractives de l'O.N.U. 1948 et dont il est énormément parlé dans ce petit monde très spécial qui hante les réceptions diplomatiques et se croirait déshonoré s'il ne pouvait assister à la séance inaugurale, la seule bien entendu à laquelle il est de bon ton d'avoir été invité...

M.-G. GÉLIS.

(Lire la suite en 4me page)

AU BERCEAU DE LA DANSE

Passé, coutume et travail des petits « rats » de l'Opéra de Paris

D'où viennent-elles ces fillettes vouées depuis le berceau à une carrière si difficile, si peu rémunératrice et bien souvent si courte ?

Quelques-unes sont des « enfants de la balle » dont la mère a été elle-même danseuse, choriste, figurante. Mais beaucoup viennent de milieux étrangers au théâtre : la vocation les appelle, et dès le plus jeune âge elles ont voulu danser.

Le nom qu'on leur donne — « les rats » — leur va bien ; mais d'où vient-il lui-même ?

Littré propose pour son étymologie le mot « opéra », et il ajoute : « On dit que cela vient de l'habitude d'inviter autrefois aux parties fines des demoiselles d'opéra qu'on nommait par apocope des ra. » Peut-être... Le mot en tout cas est ancien. Félix Clément, l'auteur de Dictionnaire des opéras, voit autre chose : « Toujours affamées, toujours en mouvement, dit-il, d'un appétit féroce, grignotant sans cesse quelque fragment de comestible, broyant de leurs petites dents aiguës pralines et noisettes, les jeunes élèves de la danse ont été ainsi nommées d'abord à cause de leur petitesse, ensuite à cause de leurs instincts rongeurs et destructifs. » Et Félix Clément de citer à l'appui deux exemples tirés de la Comédie humaine : « Le rat, taxé, dit Balzac, de démolir des fortunes souvent hypothétiques, rivalise bien plutôt avec le castor. » Chaque génération d'abonnés voit en effet des rats qui savent édifier leur demeure — et gagner leur hôtel. Mais il ne faudrait pas dire que la plupart des rats montrent tant de calcul et tant d'habileté. « Le rat, dit le second exemple, est à la danseuse ce que le petit clerc est à un notaire. » Balzac fut on le sait un grand observateur ; mais sa seconde définition est meilleure que la première — compte tenu de ce que le petit clerc sans fortune sait bien qu'il ne sera jamais notaire, tandis qu'il n'est pas un rat qui ne puisse légitimement aspirer à devenir étoile.

Le petit « rat » vu par un écrivain

Théophile Gauthier, qui devait bien connaître le monde de la danse, puisqu'il écrivait des scénarios de ballet (« Giselle » est toujours au répertoire et passe à bon droit pour le chef-d'œuvre du genre), scénarios qui furent inspirés par l'amour dont il brûlait pour une étoile, Théophile Gautier nous a laissé cette page sur le « rat » : « Comme son homonyme, le « rat » aime à pratiquer des trous dans les toiles, à élargir les déchirures des décors, sous prétexte de regarder la scène ou la salle, mais au fond pour le plaisir de faire du dégât ; il va, vient, trottine, descend les escaliers, grimpe sur les praticables et principalement sur les impraticables, parcourt et débrouille l'écheveau inextricable des corridors, du troisième dessous jusqu'aux frises, où l'appellent fréquemment les « paradis » et les « gloires ».

(Lire la suite en 7me page)

Un journal de Berlin accuse les communistes de préparer un putsch

BERLIN, 14 (Reuter). — La « Neue Zeitung », sous contrôle américain, prétend que le parti socialiste unifié, qui est dominé par les communistes, et la police allemande du secteur soviétique de Berlin projettent de déclencher un putsch avant le 15 octobre.

Les administrations des quatre secteurs seraient occupées et contrôlées par le « Sed ». Si ce dernier ne possédait pas les moyens de mettre son plan à exécution, il chercherait à diviser la ville et à incorporer le secteur oriental à l'administration de la zone orientale.

Mais les communistes ne renonceraient pas pour autant à leur objectif final, qui reste la conquête de Berlin et le contrôle de l'Allemagne entière.

(Lire la suite en dernières dépêches)

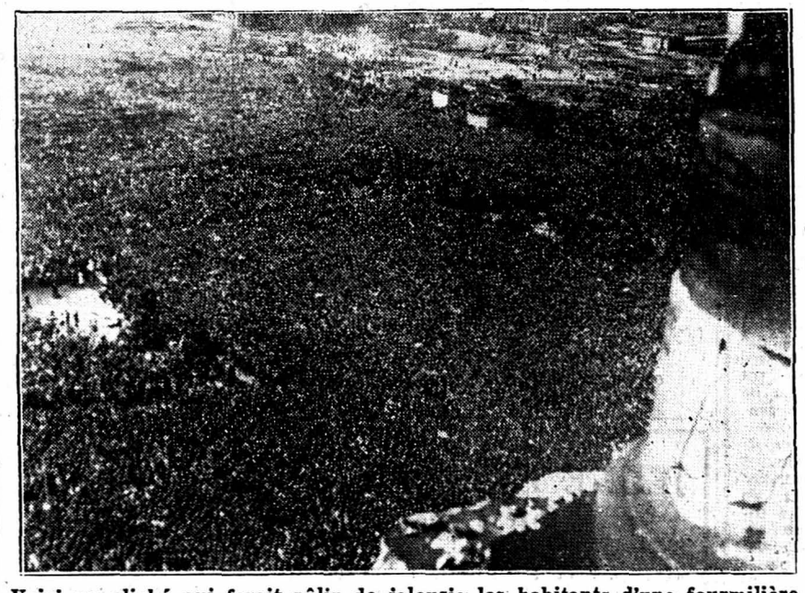

Voici un cliché qui ferait pâlir de jalousie les habitants d'une fourmilière. Il ne s'agit pourtant pas d'une concurrence déloyale que leur ferait une colonie de termites, mais de la manifestation gigantesque qui a réuni la semaine passée 250,000 Berlinois devant le Reichstag pour protester contre les méthodes communistes.

AVIS OFFICIELS

Action en faveur de la vente de raisin de table 1948

Les producteurs qui désirent livrer du raisin de table sont invités à s'inscrire au bureau communal de leur domicile en indiquant jusqu'au 21 septembre 1948 la quantité probable de raisin qu'ils ont l'intention de fournir au prix officiel de Fr. —.90 le kg.

Pour tous renseignements s'adresser à l'Office des vins neuchâtelois à Colombier (tél. 6 32 97) chargé d'organiser l'action dans notre canton.

Neuchâtel, 13 septembre 1948.

Département de l'agriculture.

IMMEUBLES

Maison familiale

Je cherche à louer ou acheter une petite maison familiale, avec jardin. Région de Cortaillod à Saint-Blaise. — Faire offres écrites sous chiffres N. P. 578 au bureau de la Feuille d'avis.

A vendre, à Bevaix,

VIGNE

de 5½ ouvriers. Derrière-les-Vaux, récolte pendante. René Addor, Bevaix.

On offre à vendre

TERRAIN A BATIR

en bordure cantonale, aux environs de Neuchâtel (côté est), parcelles de 300 et 500 m². Adresser offres écrites à C. E. 580 au bureau de la Feuille d'avis.

A vendre, avenue de Beauregard, Cormondrèche, une

propriété

de deux appartements, jardin et verger, superficie 1428 m², magnifique situation, vue très étendue. Pour renseignements, s'adresser à R. Borel, Côte 107, Neuchâtel.

A vendre

terrain à bâtir

2580 m² en nature de vigne. Territoire de Corcelles-Cormondrèche. Vue sur le lac. Quartier tranquille, à 3 minutes du tram. Adresser offres écrites sous D. F. 626 au bureau de la Feuille d'avis.

Avenue des Alpes

A vendre, dans belle situation,

terrain à bâtir

de 1027 m². S'adresser à étude Dubois, notariat et gérances, rue Saint-Honoré 2, Neuchâtel.

Bâtiment industriel

A vendre à Noiraigue bâtiment industriel comprenant cinq ateliers (surface totale 150 m² environ) et dépendances. Libre tout de suite. Prix avantageux. Conviendrait éventuellement pour l'aménagement d'un logement.

Pour tous renseignements s'adresser à l'Etude Chable, notaire, Couvet, tél. 92144.

Quartier des Fahys

A vendre beau

sol à bâtir

de 5961 m². S'adresser à étude Dubois, notariat et gérances, rue Saint-Honoré 2, Neuchâtel.

A vendre

hôtel-restaurant

avec trois commerces (boucherie, coiffeur et magasin) à la Béroche S'adresser : H Vivien, notaire, Saint-Aubin

TÉLÉTRANSACTIONS SA

A vendre à Neuchâtel, rue de la Côte

jolie VILLA FAMILIALE

en cours d'achèvement, tout confort, trois chambres spacieuses, cuisine, chambre de bains, lessiverie et dépendances. Habitable dès fin septembre. Pour renseignements et visite, s'adresser à Télétransactions S. A., faubourg du Lac 2, Neuchâtel.

A LOUER

Echange d'appartement

On offre à la Côte neuchâteloise, appartement de trois ou cinq pièces avec confort moderne, à échanger contre logement de sept à huit chambres, situé si possible dans le centre de Neuchâtel. — Ecrire sous chiffres P. C. 613 au bureau de la Feuille d'avis.

A louer pour tout de suite à Hauterive, Rouge-Terre,

petit logement

d'une chambre, avec cuisine, de préférence à dame seule ou couple sérieux, ainsi qu'une belle chambre meublée, pour le 1er octobre, de préférence à jeune homme sérieux. Demander l'adresse du No 629 au bureau de la Feuille d'avis.

CHAMBRES

Chambre à louer à jeune homme sérieux, confort. Bellevaux 11, à droite.

Chambre tout confort. Faubourg de la Gare 13, 2me.

A louer tout de suite, chambre meublée à monsieur sérieux. Bellevaux 14.

A l'ouest de la ville, à louer

chambre

pour monsieur. Demander l'adresse du No 640 au bureau de la Feuille d'avis.

Chambre meublée indépendante avec confort. Favarge 66, la Coudre, tél. 5 51 41.

A louer belle chambre et chambre haute pour monsieur sérieux. Tél. 5 49 79.

A louer, dès le 15 octobre, à proximité de la gare, plusieurs

chambres

avec tout confort. Adresser offres écrites à C. P. 525 au bureau de la Feuille d'avis.

Chambre chauffable à louer à monsieur sérieux. Eau courante. Tél. 5 38 48.

PENSIONS OFFRES ET DEMANDES

Pension famille

soignée, pour jeunes gens, belles chambres au sud. Mme Salandrin, faubourg de l'Hôpital 41.

Belle chambre à un et deux lits avec pension, pour jeunes filles aux études. Tél. 5 20 95.

A louer belle

CHAMBRE

avec pension soignée, à monsieur distingué. — S'adresser à Mme Henry Clerc, Bassin 14.

Chambres avec pension pour demoiselle, dans villa neuve. Confort. Chemin de Chantemerle 5.

Belles chambres, 45 fr., pour messieurs, bain, centre, pension ou non. Demander l'adresse du No 639 au bureau de la Feuille d'avis.

A louer pour le 15 septembre jolies chambres au soleil, avec pension soignée, quartier de l'Université. — Demander l'adresse du No 631 au bureau de la Feuille d'avis.

Nous prions les maisons offrant des places par annonces sous chiffres

de répondre promptement aux offres des postulants, et de retourner le plus tôt possible les copies de certificats, photographies et autres documents joints à ces offres, même lorsque celles-ci ne peuvent pas être prises en considération. Les intéressés leur en seront très reconnaissants car ces pièces leur sont absolument nécessaires pour postuler d'autres places

Feuille d'avis de Neuchâtel

DEM. A LOUER

On cherche un

appartement

de six chambres, salle de bains, quartier universitaire. Eventuellement à échanger contre un trois pièces et salle de bains. Adresser offres écrites à P. L. 394 au bureau de la Feuille d'avis.

Jeune couple, tranquille, solvable, sans enfant, cherche pour tout de suite ou date à convenir

appartement de deux ou trois pièces

avec ou sans confort. — Adresser offres écrites à R. P. 633 au bureau de la Feuille d'avis.

On demande pour le 23 septembre,

LOCAL

propre et sec pour entreposer mobilier complet pendant huit mois environ. Adresser offres écrites à R. U. 624 au bureau de la Feuille d'avis.

Couple sérieux et solvable cherche pour le printemps 1949

appartement

confortable de trois ou quatre pièces. Adresser offres écrites à D. E. 635 au bureau de la Feuille d'avis.

On cherche à louer dans la région de Colombier,

PETITE MAISON

de quatre pièces ou appartement. Adresser offres détaillées sous chiffres R. Z. 648 au bureau de la Feuille d'avis.

OFFRES D'EMPLOIS

Maison d'édition suisse cherche

représentant

d'une présentation impeccable pour placement de revues hebdomadaires auprès de la clientèle particulière. Travail de porte à porte mais possibilité de gain de 600 fr. à 1000 fr. par mois.

Faire offres avec photographie sous chiffres S 24877 U à Publicitas, Neuchâtel.

Magasinier

Droguerie de la ville demande tout de suite un magasinier sérieux et honnête. Adresser offres écrites avec prétentions de salaire à R. U. 601 au bureau de la Feuille d'avis.

KRAUER Mécanique

Fahys 73 NEUCHATEL

cherche :

une sténo-dactylo

120-130 h. par mois, éventuellement complet,

faiseurs d'étampes qualifiés

un mécanicien-ajusteur

un jeune homme

pour travaux divers.

Faire offres écrites ou se présenter au bureau.

Entreprise de Neuchâtel engagerait, pour date à convenir :

une téléphoniste

pour le service de sa centrale et pour l'exécution de travaux de bureau faciles. Débutante serait éventuellement mise au courant ;

une employée de bureau

pour la tenue à jour de contrôles, l'établissement de fiches et pour des travaux de classement. Sténographie pas nécessaire.

Faire offres manuscrites, avec copies de certificats, photographie et références, sous chiffres P. 5850 N., à Publicitas, Neuchâtel.

On demande, pour entrée immédiate,

deux serruriers-soudeurs

qualifiés et ayant bonne pratique du métier.

Faire offres avec certificats et prétentions à DRAIZE S. A., Neuchâtel.

Manufacture de bonneterie E. APOTHÉLOZ & Cie, Colombier, engagerait:

COUTURIÈRES CAPABLES REMMAILLEUSES

et personnes connaissant la surjeteuse-raseuse

ou jeunes filles

désirant se mettre au courant.

Faire offres écrites ou se présenter au bureau.

Compositeur-typographe

serait engagé (place stable) par l'Imprimerie Centrale et de la Feuille d'avis de Neuchâtel.

JEUNE EMPLOYÉ DE COMMERCE

(français et allemand), ayant domicile à Neuchâtel, est demandé par maison de la place. — Adresser offres écrites sous chiffres R. T. 600 au burau de la Feuille d'avis.

Nous cherchons une bonne

COUTURIÈRE-RETOUCHEUSE

pour notre atelier de confection pour dames. La personne doit être capable de prendre elle-même les retouches et de les faire soigneusement. Date d'entrée à convenir. Offres détaillées avec copies de certificats et prétentions de salaire, au

Grands Magasins AU SANS RIVAL Maison d'ancienne renommée NEUCHÂTEL

Vendeuse

ou aide-vendeuse

est demandée dans important magasin d'alimentation, de la ville.

Entrée : 1er octobre.

Adresser offres et certificats à C. B. 634 au bureau de la Feuille d'avis.

MAISON D'ARTICLES DE LUXE (fabrication et vente) cherche

employé supérieur

pour service commercial. Place stable et d'avenir pour jeune commerçant, de 25 à 30 ans, de langue française, bonnes notions d'allemand, sérieux, au courant de la comptabilité, correspondance, exportation, capable de seconder le patron. Candidats de la branche bijouterie, horlogerie ou apparentée, sont priés d'adresser offres manuscrites avec curriculum vitae et date d'entrée possible sous chiffres OFA 7351 L., à Orell Fussli-Annonces, Lausanne.

Nous cherchons

monteurs mécaniciens-électriciens

pour le montage des centrales automatiques de téléphone, ainsi que l'aide au département de contrôle.

Faire offres écrites ou se présenter à

ELECTRONA S. A. Boudry/Neuchâtel

Représentant

sérieux et actif, bien introduit chez tous les quincailliers en Suisse (chiffre d'affaire prouvé), cherche représentation similaire ou autre dans maison sérieuse. — Adresser offres écrites à E. F. 540 au bureau de la Feuille d'avis.

Ancienne et importante maison de vêtements pour hommes à Lausanne cherche

VOYAGEUR

routiné, capable et sérieux pour visiter la clientèle particulière (déjà existante) de Neuchâtel, Jura bernois. Fixe, frais de voyage, commission. Place stable et très intéressante pour personne capable et pouvant prouver chiffre d'affaires antérieur.

Faire offres détaillées avec photographie sous P. F. 60663 L. à Publicitas, Lausanne.

Nous engageons une

VENDEUSE

connaissant à fond les articles de ménage, pouvant justifier de la pratique de la vente.

Faire offres détaillées avec copies de certificats et prétentions de salaire sous chiffres B. P. 637 au bureau de la Feuille d'avis.

On demande

jeune homme

de confiance, sachant traire si possible, pour aider dans train de campagne de moyenne grandeur. Vie de famille et bons soins. Entrée tout de suite. Charles Bindith, agriculteur, les Métairies sur Boudry, tél. 6 42 70.

On cherche

PERSONNE

agréable et consciencieuse (femme ou homme), pour la vente exclusive (en ville seulement) d'un article très recherché et toujours redemandé. Occupation principale ou accessoire idéale. Bon gain assuré. Pas besoin de capital. Offres sous chiffres Z 6324 Y à Publicitas, Berne.

Vendeuse

habitant la ville ou environs, trouverait place dans commerce d'alimentation. — Adresser offres écrites à L. C. 622 au bureau de la Feuille d'avis.

On cherche

pour le 1er octobre ou date à convenir, une

bonne ménagère

sachant travailler seule. Adresser les offres à Mlle Spycher, chiropraticienne, la Neuveville.

Etablissement hospitalier cherche personne de confiance au courant de travaux de maison, en qualité de

surveillante ménagère

Il faut également savoir faire des travaux de lingerie Adresser offres écrites à P. L. 628 au bureau de la Feuille d'avis.

Je cherche une

jeune fille

propre, sérieuse et aimable pour servir au magasin. Dimanches libres. Entrée le 1er octobre. Si possible au courant du service. Faire offres avec certificat et prétentions à la boulangerie Schlatter, le Locle.

On cherche un

jeune homme

pour lavage de voitures. Garage de la Rotonde, tél. 5 31 87.

MANŒUVRE

est demandé pour divers travaux de nettoyage. — Adresser offres écrites sous chiffres C. D. 594 au bureau de la Feuille d'avis.

On demande un

JEUNE HOMME

pour aider aux travaux de la campagne. Vie de famille, bons soins, entrée tout de suite ou pour époque à convenir. Henri Debély, Cernier.

On cherche, dans restaurant, jeune fille ou jeune Italienne pour le service et la cuisine. — Tél. 7 21 09.

REX Du 15 au 17 sept. Jeudi matinée à 15 h.

ERROL FLYNN

mène une chasse à l'homme âpre et sans merci dans

C'était un espion

Bande magistrale, d'une virilité et d'un dynamisme puissants

VO Tél. 5 55 55

On cherche, pour tout de suite, une

sommelière

Faire offres écrites au Cercle libéral, rue de l'Hôpital.

Jeune fille

22 ans, de bonne famille (sachant conduire), cherche place de gouvernante ou auprès d'enfants pour apprendre la langue française. — Adresser offres écrites à R. T. 641 au bureau de la Feuille d'avis.

Blanchissage

à domicile, prix modéré. Demander l'adresse du No 632 au bureau de la Feuille d'avis.

DEMANDES D'EMPLOIS

Mécanicien

(petite mécanique) cherche à changer de situation, à Neuchâtel ou environs. Stable. — Adresser offres écrites à C. F. 595 au bureau de la Feuille d'avis.

DAME

40 ans, sérieuse, active, débrouillarde, convenant pour poste de confiance, cherche occupation (commerce ou industrie), à Neuchâtel. Adresser offres écrites à G. M. 638 au bureau de la Feuille d'avis.

CHIMISTE

également licencié ès-sciences (physique, mathématiques), ayant pratique dans l'industrie, cherche changement de situation : industrie ou enseignement. — Adresser offres sous chiffres S. 14776 X., Publicitas, Genève.

Jeune employé

suisse allemand, diplômé, disposant en outre du certificat de maturité de l'Ecole supérieure de commerce de Neuchâtel et du certificat d'anglais de la Chambre de commerce anglaise, cherche place intéressante. Ecrire sous chiffres AS 14461 G., Annonces suisses S.A., Genève.

Dame distinguée

active, ayant occupé place de direction de maison, cherche occupation analogue, ou autre poste de confiance. Certificats et références à disposition. Adresser offres écrites à A. L. 616 au bureau de la Feuille d'avis.

Blanchisseuse

consciencieuse prendrait du linge à laver chez elle. On cherche à domicile. Adresser offres écrites à L. S. 642 au bureau de la Feuille d'avis.

Dame, 69 ans, cherche à faire le

ménage

d'un monsieur seul du même âge (à la campagne pas exclu). Ne demande pas de gages. Faire offres écrites à S. T. 646 au bureau de la Feuille d'avis.

Personne cherche travaux de

dactylographie

à effectuer à domicile. — Adresser offres écrites à E. P. 627 au bureau de la Feuille d'avis.

Jeune homme

cherche place stable de manœuvre. S'adresser à Marcel Rouiller, Chavannes-Les Forts (Fribourg).

JEUNE FILLE

22 ans, ayant travaillé dans la branche, cherche emploi stable dans boulangerie-pâtisserie ou pâtisserie- tea-room, à Neuchâtel ou environs. Entrée pour date à convenir. Adresser offres écrites à L. B. 643 au bureau de la Feuille d'avis.

Jeunes filles, 22 et 19 ans, parlant le français et l'allemand, cherchent places dans

tea-room

boulangerie ou pâtisserie. Adresser offres écrites à T. X. 618 au bureau de la Feuille d'avis.

Dame ayant travaillé dans l'horlogerie et ayant l'habitude du micros cherche

travail à domicile

Adresser offres écrites à P. C. 645 au bureau de la Feuille d'avis.

Jeune menuisier

Suisse allemand, aimerait changer de place en Suisse romande, de préférence dans une fabrique de meubles, pour se perfectionner dans le métier et dans la langue française. Entrée : 1er novembre 1948. — Offres sous chiffres S 22935 à Publicitas, Olten.

Chauffeur-livreur

Jeune homme marié, honnête et travailleur, cherche place stable et bien rétribuée. Demander l'adresse du No 647 au bureau de la Feuille d'avis.

Employé de commerce

ayant appris le métier de menuisier, bonnes notions du français, possédant le diplôme commercial, avec assez longue pratique, cherche place dans service commercial pour se perfectionner dans la langue française, de préférence dans menuiserie, magasin ou fabrique de meubles ou usine travaillant le bois. Faire offres sous chiffres OFA 2411 Z à Orell Füssli-Annonces, Zurich, Zürcherhof.

APPRENTISSAGES

On cherche pour le 1er octobre ou date à convenir un

apprenti boucher-charcutier

On engagerait aussi apprenti pour la 2me moitié de l'apprentissage. — Faire offres à Charles Matile, membre de l'Union suisse des bouchers, Fontainemelon (Neuchâtel), tél. 7 11 49.

DEMANDES A ACHETER

CANADA

Un des plus importants grossistes cherche fabricants pouvant livrer annuellement 5000 mouvements 10½" à bascule et 7000 mouvements 5¼" ancre.

Faire offres sous chiffres H. 11435 Gr., à Publicitas, Granges.

Chiffons - Métaux - Papiers

sont achetés au plus haut prix par

L. Hœfler PLACE DES HALLES 5 NEUCHATEL

On cherche à acheter d'occasion un

petit fourneau en catelles

en bon état. S'adresser à René Pierrehumbert, Gorgier, tél. 6 71 40.

M. Guillod

achète tout et paie bien

RUE FLEURY 10

Tél. 5 43 90

ATTENTION

Avis aux ménagères

J'achète chiffons, papier, os, vieux fer et métaux, PLOMB, au prix du jour

On achète après décès. Grand choix de bouteilles. Une carte suffit, on se rend à domicile

Arthur Perret chiffonnier **Peseux** Poste restante

Achats - Ventes - Echanges de tous meubles usagés aux

Occasions Meyer

Faubourg de l'Hôpital 11 NEUCHATEL

Arrangements de paiements sur demande.

Si vous désirez :

vendre ou acheter n'importe quoi : adressez-vous à Marcelle Remy, passage du Neubourg Tél. 5 12 43.

On demande CALORIFÈRE

Faire offres écrites à P. R. 644 au bureau de la Feuille d'avis.

AVIS MÉDICAUX

Dr J.-P. Clerc

gynécologue

ABSENT

jusqu'au 4 octobre

PROFESSIONS MÉDICALES

ANDRÉ DIRAC

Masseur autorisé par l'Etat depuis janvier 1931

FAUBOURG DU LAC 3 — Téléphone 5 34 37

Traitements selon prescriptions des médecins

Rééducation de la musculature

Massages pour sportifs à l'entraînement

SE REND A DOMICILE

REMERCIEMENTS

La famille de

Madame Jean JÉQUIER de PIERRE

dans l'impossibilité de remercier individuellement tous ceux qui, à l'occasion du décès de leur chère disparue, ont témoigné leur sympathie par leur présence et par l'envoi de leurs messages, les prie d'accepter sous cette forme l'expression de sa vive reconnaissance.

Neuchâtel, le 15 septembre 1948.

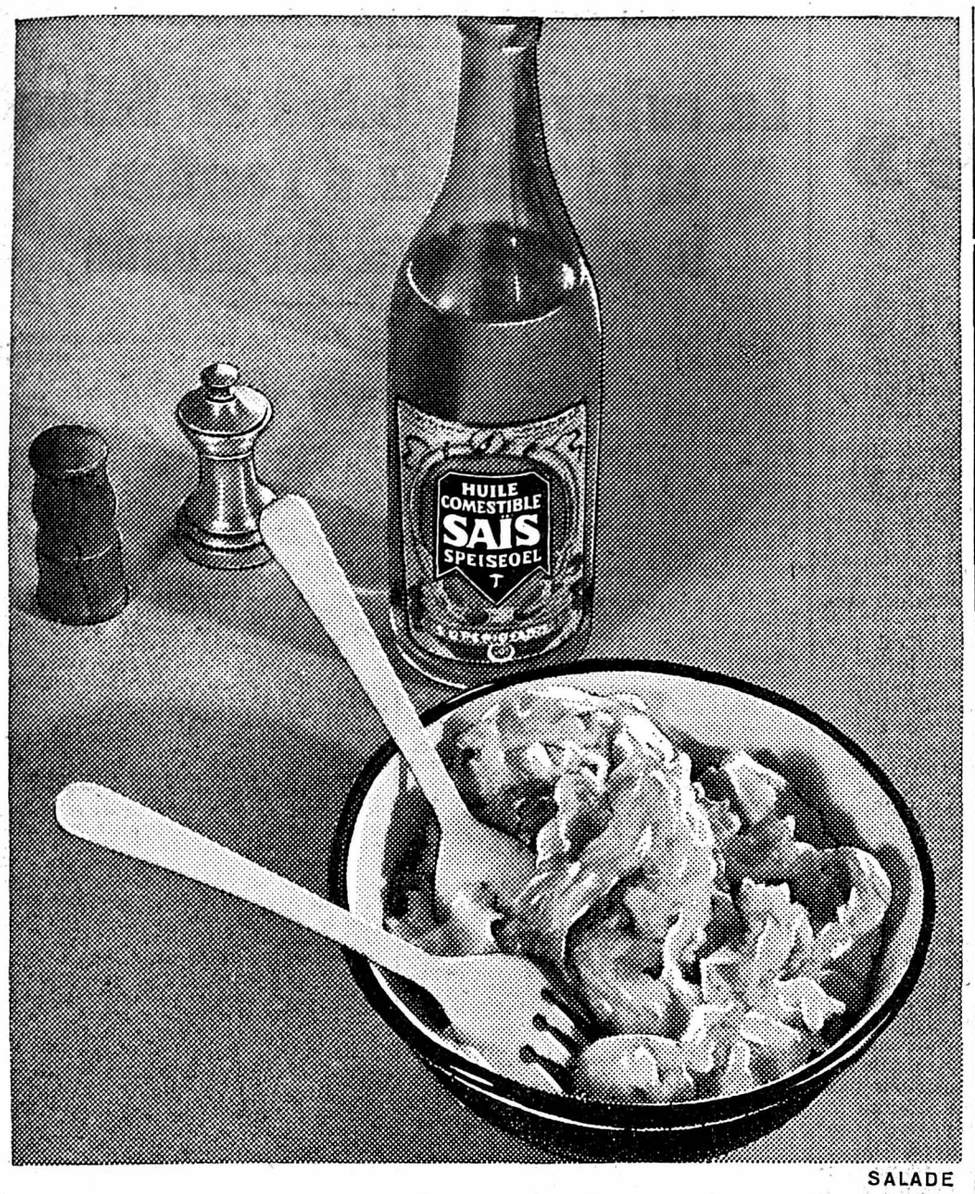

SALADE

Faire une bonne cuisine, c'est bien; la faire avec SAÏS, c'est mieux!

GRAISSE COMESTIBLE SAÏS HUILE COMESTIBLE

MEUBLE AU BUCHERON
ECLUSE 20
vend
bon marché

Notre nouvelle
planche
à repasser
qui se pince
à la table
est épatante

Baillod S.A.

En 5 minutes
Photos express
pour passeport, permis, abonnement
PHOTOS MESSERLI
Sablons 57
Téléphone 5 19 69

A vendre
manteau habillé
noir, taille 44. — Téléphone 5 32 51.

Mon mobilier
je l'achèterai chez
Meubles G. Meyer
NEUCHATEL

Pour cause de déménagement
à vendre une machine à coudre « Singer », 60 fr., une machine à coudre « Helvetia », 120 fr., deux moteurs électriques pour machines à coudre, un violon, un potager genre neuchâtelois, un fourneau « Klüs » avec lyre, une luge. — S'adresser : Port-Roulant 8, 2me étage.

Mardi
21 septembre
1948

A LA
ROTONDE
à Neuchâtel

Matinée à 15 h. 15
Soirée à 20 h. 30

GRAND DÉFILÉ
de 10 mannequins

Revue de l'élégance
avec le concours des maisons :
Fourrures Schrepfer
rue de l'Hôpital 12
Chaussures La Rationnelle
rue de l'Hôpital 11

Attraction mondaine :
LIL, DAN et DANY
Le célèbre trio
dans leurs magnifiques costumes

Location : Téléphone 5 46 12

GRANDS MAGASINS
Armourins
NEUCHÂTEL

TOUT
POUR LES ÉCOLES
INSTITUTS, PENSIONNATS
LIBRAIRIE
PAYOT
PAPETERIE
RUE DES ÉPANCHEURS

POUR VOS VITRES
ADOC
Nettoye mieux, plus vite
CHEZ VOTRE DROGUISTE

A vendre un
vélo d'homme
à l'état de neuf, complètement équipé. S'adresser : agence Underwood, Seyon 7.

Belle maculature
à vendre
au bureau du journal

1913 **35 ANS** 1948
MEUBLES
J. Skrabal

Pour commémorer dignement le trente-cinquième anniversaire de notre maison, nous vous présentons un choix de modèles riches et variés.

FIANCÉS, venez voir nos expositions, vous ne regretterez pas votre déplacement. Vous aurez l'occasion d'admirer les plus beaux modèles AUX PRIX LES PLUS MODÉRÉS. Facilités de payements. Demandez le prospectus illustré.

Meubles *J. Skrabal* PESEUX

Au CORSET D'OR
Rosé-Guyot
Neuchâtel
GROSSESSE
Ceintures spéciales
dans tous genres
avec sangle dep. **25.45**
Ceinture «Salus»
5 % S. E. N. J.

A vendre
machine à coudre « Singer »
neuve, avec moteur. Conviendrait pour atelier d'objets en cuir ou pour tailleur. Cédée avec fort rabais. Tél. 7 52 90, de 19 à 20 heures.

A vendre un store de magasin, conviendrait pour
porte de garage
ou autre, 50 fr., largeur 1 m. 85. E. Bartl, Grand-Rue 29, Peseux, téléphone 6 12 31.

« DODGE »
machine de luxe, modèle 1939-1940
mont. Saurer, 17 HP., six cylindres, quatre portes, état de neuf, à vendre faute d'emploi. Téléphoner au No 7 14 22.

A vendre une marmite à vapeur, marque
« Sécuro »
contenance 10 litres, à l'état de neuf, pour 50 fr. Demander l'adresse du No 636 au bureau de la Feuille d'avis.

DÉJÀ LE SOLEIL
BAISSE A L'HORIZON

L'air se fait plus frais. On reste volontiers chez soi.

Le moment est revenu de songer à votre intérieur, à son amélioration pour les longues soirées d'hiver.

Avant de prendre une décision, passez chez le spécialiste. Vous trouverez peut-être, à la vue de son grand choix de TAPIS, RIDEAUX, LINOS et autres éléments de décoration, une idée qui vous tirera d'embarras.

SPICHIGER & Cie
Place-d'Armes 6 - Tél. 5 11 45

Particulier se trouvant dans l'obligation de vendre son automobile
Fiat-Topolino 500
(juillet 1948)
ayant roulé 1200 km., la céderait à un prix extrêmement intéressant. La garantie du véhicule pourra être transmise au nouveau titulaire.
Offres sous chiffres P. 5866 N., à Publicitas, Neuchâtel.

Un pain délicieux...
SCHULZ, boulanger
CHAVANNES 16

Additions? Soustractions?
c'est un jeu avec

PRECISA
Reymond
Rue St-Honoré 9 NEUCHATEL

FEUILLETON
de la « Feuille d'avis de Neuchâtel »

AGENT T-12

ROMAN

en hommage à la Résistance comtoise

par 2

Maurice Leroy

Le père Louvet devint donc passeur.

Chaque pour, plusieurs « Kriegsgefangenen » entraient dans la boutique du boucher pontissalien. Clients d'un genre nouveau pour qui l'arrière-magasin de Louvet était l'antichambre de la liberté.

Là, après un substantiel repas et après avoir repris figure humaine, les « clients » étaient conduits par lui de l'autre côté de la frontière.

Bien sûr, les Boches faisaient bonne garde, mais chaque sentier, chaque taillis, chaque sapin étaient connus du passeur, lui étaient familiers. Il avait tous les atouts dans son jeu.

Deux heures après leur départ de Pontarlier, les évadés des camps hitlériens se trouvaient en sécurité sur le territoire helvétique.

Beaucoup, par reconnaissance, voulaient payer le père Louvet de sa peine. Toujours il refusait ; il leur contait alors les raisons qui l'amenèrent à exercer son périlleux métier. Les hommes comprenaient et n'insistaient pas.

Combien lui doivent d'avoir recouvré prématurément leur liberté ? Louvet lui-même l'ignore.

Les jours, les mois passaient et le voyaient inlassablement recommencer ce qu'il avait fait la veille et referait le lendemain.

Bientôt les premiers maquis s'organisèrent. Il ne pouvait être question, pour lui, d'être un maquisard. L'âge était là, implacable.

Louvet s'adonna alors à la vraie résistance. Avec l'aide du secrétaire de mairie, il confectionna par centaines des fausses cartes d'identité et, sa profession le lui permettant, il ravitailla chaque semaine les maquisards.

Pendant ce temps, sa femme s'occupait de la boucherie et sa fille Claudine apprenait la couture.

~~~

Claudine Louvet avait 18 ans. Grande, intensément brune, les yeux profonds et noirs, un sourire malicieux sans cesse au coin des lèvres, on l'eût crue plutôt fille de Castille que de Comté. En dépit de l'occupation, l'avenir lui paraissait chargé de promesses.

On était à la mi-juin.

Claudine avait fait, quelques mois auparavant, trois tout au plus, connaissance d'une jeune fille : Louise Hart.

Qui pourrait dire pourquoi on aime celle-ci et pas celle-là, on préfère la compagnie de celui-ci à celle de celui-là ? Mystère de la nature humaine !

Quoi qu'il en soit, de cette rencontre banale naquit insensiblement une bienfaisante amitié, une réciproque sympathie.

Louise n'ignora pas longtemps le dévouement déployé par le père Louvet envers les gars du maquis.

Ce dimanche-là, comme les précédents, les deux amies décidèrent, le temps restant au beau, de faire une grande promenade.

Couture, mode, sujets toujours neufs pour deux jeunes filles, furent longtemps l'objet de leur conversation.

Quatre heures tintèrent au clocher du village voisin. Louise et Claudine décidèrent de se reposer dans la prairie bordant la route et de goûter.

Elles choisirent l'endroit où l'herbe était la plus haute, où l'ombre d'un chêne centenaire les protégeait de l'ardeur du soleil.

Après avoir rapidement englouti les provisions tirées du sac — l'air de la montagne ouvre l'appétit — paresseusement les jeunes filles s'allongèrent.

Elles ne parlaient plus, goûtant avec délices la douceur de cet après-midi ensoleillé.

Ce fut Louise qui rompit le silence.

— Claudine, dit-elle, il faut que tu me rendes un grand, très grand service. Si j'ai attendu cet instant pour t'en parler, c'est que je tenais à ce que nous soyons seules, loin de toutes oreilles indiscrètes.

Cette entrée en matière ne laissa pas d'étonner Claudine. Plus que sa curiosité son attention fut éveillée.

— De quoi s'agit-il ? Est-ce donc si grave ? s'enquit-elle.

— Oui ! Claudine, très grave. Voilà : quelques mots suffiront. Je t'ai déjà parlé de mon frère Lucien ?

— Peut-être, mais je n'en conserve pas le souvenir.

— Eh bien ! mon frère Lucien est étudiant à Besançon. Dernièrement, avec plusieurs de ses camarades, ils décidèrent, sans réfléchir, prouesse de gamins, de faire sauter le magasin d'un collaborateur de la ville.

» Ils mirent leur projet à exécution, mais n'avaient pas prévu qu'une patrouille allemande pouvait se trouver aux alentours.

» La bombe posée, nos « terroristes amateurs » se sauvèrent à toutes jambes.

» Des gens qui courent à 1 heure du matin, il n'en fallait pas plus pour attirer l'attention des Allemands qui se lancèrent à la poursuite des jeunes gens et leur intimèrent l'ordre de s'arrêter.

» A ce moment la bombe éclata.

» Les Allemands devinèrent alors les raisons de la fuite des étudiants. Ils ouvrirent le feu.

» Un des camarades de Lucien fut blessé et bien entendu arrêté. Les autres réussirent à prendre le large et à rentrer chez eux.

» Le lendemain matin, alors qu'il était en cours à la faculté, mon frère fut avisé qu'on le demandait au parloir.

» Il descendit et son étonnement fut grand de voir qu'il s'agissait du concierge de l'immeuble où il logeait.

» — Je m'excuse de vous déranger dans votre travail, Monsieur Lucien, lui dit-il, mais après votre départ, la Gestapo est venue deux fois pour vous voir. Bien sûr, je ne leur ai pas dit où vous étiez, et j'ai trouvé prudent de venir vous prévenir.

» — S....d, murmura mon frère, il nous a vendus.

» — Comment ?

» — Oh ! rien, ce n'est rien, mais je vous remercie de m'avoir prévenu.

» L'homme partit.

» Après cette nouvelle, tu penses bien que Lucien n'a pas moisi à la « Fac » et n'est pas retourné chez lui.

» Il a demandé asile à un camarade pour quelques jours.

» Ce camarade est venu hier chez moi. Il m'a conté l'histoire que tu connais et m'a fait part du désir de Lucien de venir à Pontarlier pour tenter d'entrer au maquis.

» Il n'est plus en sécurité, à Besançon, seule la clandestinité peut le protéger.

— Qu'attends-tu de moi ? questionna Claudine.

— Ici, je suis isolée et à part toi ne connais pas grand monde ; aussi, comme je sais que ton père s'occupe de résistance, j'ai pensé à m'adresser à toi.

» Serait-il possible que vous hébergiez Lucien deux ou trois jours et le fassiez entrer dans un camp ?

— Pour ça, je ne peux pas décider. Il faut que j'en parle à papa, mais si c'est faisable, sois sûre que cela sera !

— Quand pourras-tu me donner la réponse ?

— Demain, à deux heures, devant l'église.

Sur cette assurance, la conversation dévia et les deux amies ne tardèrent pas à rentrer en ville.

Le soir même, Claudine refit à son père le récit de Louise.

Toujours prêt à rendre service, le père Louvet accepta de s'occuper de Lucien ; aussi, le lendemain, Louise ne sut comment remercier son amie et l'assura que son frère serait chez eux avant deux jours.

~~~

Le surlendemain, alors que toute la famille Louvet soupait, bien que neuf heures aient déjà sonné, on frappa à la porte.

Claudine alla ouvrir.

Un jeune homme de forte corpulence, sac au dos, apparut.

— Chez M. Louvet ? questionna-t-il.

— C'est bien ici ; entrez donc.

(A suivre)

AVANT LA 3me ASSEMBLÉE GÉNÉRALE DES NATIONS UNIES

Promenade en «Onusie»

Comment un théâtre devient parlement planétaire et la place du Trocadéro un territoire international

(SUITE DE LA PREMIÈRE PAGE)

Phono - Cinéma - Photo

Ajoutons également, à l'intention de ceux qu'intéresse la chronique des Nations Unies, que toutes les paroles prononcées lors de cette troisième assemblée générale seront, comme l'exige le règlement, intégralement enregistrées sur disques et conservées dans les archives « onusiques » ou elles feront plus tard le bonheur des historiens de l'avenir.

Compagnon inséparable de l'antenne et du disque, le cinéma n'a pas été oublié au Palais de Chaillot et ses opérateurs disposeront, comme il se doit, des emplacements nécessaires où installer leurs indiscrètes caméras. Avec les photographes, ces valeureux chevaliers de la plaque sensible et de l'ampoule au magnésium, le « ciné » partagera l'insigne privilège de fixer pour l'éternité les grandes images de ces assises internationales, ces images qui feront sourire nos arrière-petits neveux exactement comme nous sourions des documents de l'autre après-guerre, quand par exemple nous examinons une photo prise à Versailles en 1919 avec, en premier plan, le huit-reflets du président Wilson ou la moustache hérissée de Georges Clémenceau.

Pour en terminer avec la grande salle réservée aux séances plénières, ce cœur de l'O N U, signalons que grâce à l'emploi d'un très grand rideau la nef immense du Théâtre pourra être réduite dans de notables proportions, ce qui permettra au Conseil de sécurité de siéger non pas dans l'intimité, ce serait trop dire, mais dans une pièce à la mesure de ses faibles effectifs.

Quelques chiffres

Récapitulons, un théâtre devenu salle de conseil d'administration mondial, une machinerie digne du Chatelet, la construction préfabriquée appliquée aux aménagements intérieurs, voilà n'est-ce pas quelques réalisations dont on peut féliciter, sans basse flatterie, les architectes responsables de l'«adaptation» de ce vaste édifice conçu pour les grands espaces (spectacles ou musées) et en aucune façon pour être utilisés en termitère du genre building américain.

Ceci rappelé, il n'est pas inutile de souligner que M. Carlu, ses collaborateurs et leurs huit cents ou mille ouvriers auront tout juste disposé de vingt et une semaines pour réussir le double tour de force, d'abord de transformer le Palais de Chaillot en parlement planétaire et, ensuite, dans les quatre cent cinquante bureaux et salles de travail ainsi implantés des combles aux sous-sols, d'avoir placé mille deux cent cinquante tables, deux mille trois cents meubles divers, onze mille cinq cents chaises et fauteuils, quatre mille armoires de tout type, six cents machines à écrire, des lustres à la grosse, des lampes à pleins camions, etc. La liste complète du matériel neuf, notons-le, n'a pas encore été divulguée, mais de l'avis des connaisseurs elle est proprement sensationnelle. Rien d'étonnant à cela, car la France, en dépit de sa misère, est quand même et toujours une grande dame qui sait admirablement recevoir ses amis.

Téléphone - Télégraphe Imprimerie

Système nerveux de l'O N U, le service téléphonique a été, lui aussi, l'objet des soins les plus attentifs et un escadron de techniciens triés sur le volet a été chargé du montage d'un standard ultra moderne qui sera servi par trente opératrices polyglottes. Six mille mètres de câble ont été posés place du Trocadéro et mille deux cents lignes téléphoniques spéciales seront mises à la disposition des citoyens-diplomates et journalistes conviés à cette session.

A partir du 21 septembre, à 0 heure, il sera possible, en des temps records, « priorité O N U », d'obtenir n'importe quelle ville du monde civilisé, Berlin comme Moscou, Londres comme Melbourne, New-York comme Rio de Janeiro, Stockholm comme Neuchâtel, Saint-Blaise ou le Landeron. Complétant leur dispositif de bataille, les P T T français ont organisé une poste lettres et télégraphe dotée de tous les perfectionnements imaginables. Deux timbres commémoratifs ont été gravés en l'honneur de l'O N U et une oblitération particulière sera apposée sur toutes les correspondances déposées dans l'enceinte sacrée. Les philatélistes ne pourront que s'en réjouir.

Chapitre documents, les Nations Unies ont fait installer dans les caves du Palais de Chaillot une imprimerie fort bien outillée qui dévorera environ cinq tonnes de papier par vingt-quatre heures. Tous les propos recueillis en séance, toutes les notes rédigées par les délégations, aide-mémoire, circulaires et autres rapports seront obligatoirement publiés dans les cinq langues officielles de la conférence. C'est du moins ce qu'on affirme aujourd'hui encore que personne ne puisse se porter garant de l'impression en chinois des textes onusiens.

Le problème du logement

Travailler est une chose, fort digne de louanges, mais qui sollicite en complément le vivre et le couvert, surtout quand l'ordre du jour s'étale sur un trimestre ou presque. Pour le logement des délégations étrangères, la question ne se posait pas de leur offrir l'hospitalité dans le territoire de l'O N U. La place manquait et l'agrément eût été plutôt limité pour les visiteurs d'avoir à vivre en caserne. Tout naturellement donc Paris a reçu la délicate mission de recevoir les quatre mille hôtes des deux sexes qui feront le déplacement.

Sur les quarante-cinq mille chambres d'hôtel que possède la capitale, environ vingt-cinq mille ont été reconnues susceptibles d'être offertes aux « onusiens ». Il en est de toutes classes, depuis le somptueux appartement du Palace de renommée mondiale, jusqu'à la modeste chambre-confort de ce qu'on appelle un « bon petit hôtel ». Des pourparlers ont été engagés avec les représentants de l'industrie hôtelière, ils ont permis l'établissement d'un protocole garantissant aux participants de l'assemblée générale qu'ils pourraient sûrement se loger à Paris autrement que sous les ponts de la Seine.

La bataille des lits et de l'eau courante a été gagnée et certaines délégations ont même réussi à réserver la presque totalité des chambres d'un même hôtel. C'est ainsi que les Russes vivront entre Russes, ce qui ne surprendra personne. Pour les autres nations la discipline est moins sévère, mais d'une façon générale tout a été mis en œuvre pour grouper, dans un périmètre restreint, les représentants d'une même délégation.

Nourrir ceux qui auront faim

Autre question d'importance, celle de la nourriture. En ce domaine les nouvelles sont très rassurantes et l'O.N.U. pourra mettre à la disposition des affamés deux restaurants et une brasserie dont l'installation est en voie d'achèvement. Situés à l'intérieur du palais, servis par une cuisine monumentale ces relais d'estomac seront à même de satisfaire l'appétit de plus de deux mille convives par repas. Cependant à l'inverse de ce qui se passe pour les traductions ou l'imprimerie, il n'est pas question de proposer à l'honorable clientèle le choix entre cinq sortes de menus. La cuisine française suffira et il n'y aura à Chaillot, ni ailerons de requins, ni bortch ni haricots noirs du Brésil. Dans les trois bars par contre, les bouteilles seront davantage cosmopolites et il est certain qu'on y trouvera de la vodka (U.R.S.S.), du whisky (G.-B.) et des jus de fruits (U.S.A.) sans compter la gamme complète des vins de France, apéritifs et liqueurs variés.

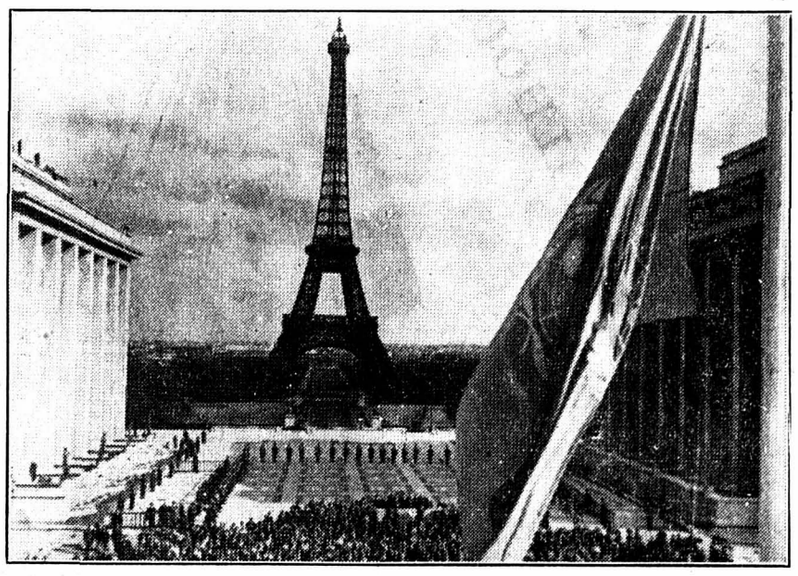

Le palais Chaillot à Paris où se tiendra l'assemblée générale des Nations Unies.

Délassements et promenades

La tête farcie de discours, l'estomac lesté d'un substantiel déjeuner, l'homme de l'O.N.U., quand il sortira du palais de Chaillot pourra s'arrêter un instant au « Bâtiment d'accueil » que M. Carlu fait construire sur le terre-plein de la place du Trocadéro, là où d'ordinaire les amoureux se donnent rendez-vous.

Comme son nom l'indique, cet édifice, en forme de demi-lune, « accueillera » les accrédités « onusiens » auxquels un bureau de tourisme fournira tous les renseignements nécessaires leur permettant d'accomplir l'excursion ou la promenade de leur choix. Places de théâtre, visites de musées, promenades provinciales, places de chemins de fer, billets d'avion ; des spécialistes avertis s'efforceront de satisfaire aux requêtes légitimes des hôtes de Paris désireux de changer un peu d'air. Une banque ouvrira ses guichets, une infirmerie donnera les premiers soins aux malades ou aux accidentés. A la lettre rien ne doit manquer dans le petit royaume de M. Trigve Lye.

La police O.N.U.

Tout Etat organisé, si petit qu'il soit, postule une police. Chaillot aura la sienne qui sera fournie par la ville de Paris, en l'espèce une bonne cinquantaine d'inspecteurs, commissaires évidemment polyglottes et sachant comme on dit, « bien se présenter ». Citoyens français en dehors de l'enceinte de l'Assemblée, ces policiers deviendront une fois à leur poste, citoyen de la République des cinquante-huit et relèveront de ce fait uniquement de la seule autorité du souriant M. Trigve Lye. Conséquence du droit d'extra-territorialité concédé aux Nations-Unies, la police française n'aura pas accès dans le territoire de l'O.N.U. et toutes les «affaires», comme on dit en jargon judiciaire, devront théoriquement être traitées sur place.

Des cas curieux pourront être posés et par exemple celui du tribunal chargé de juger un criminel ayant commis son forfait dans l'enceinte réservée.

Il n'a pas encore été précisé si une prison était prévue pour les délinquants éventuels mais le contraire serait surprenant et c'est bien le diable si en quelque coin de ce labyrinthe un « violon » n'est pas installé à 'intention des excités comme il s'en rencontre toujours dans ces sortes de réunions.

Au surplus la sécurité n'est pas une chose qui se traite à la légère et sans aller écrire comme un confrère parisien qu'une batterie de D.C.A. protégerait le ciel du Palais de Chaillot, il tombe sous le sens que des mesures très sévères seront prises pour écarter les suspects.

L'entrée de l'O.N.U. sera d'ailleurs rigoureusement surveillée et l'accès au Palais réservé aux seuls possesseurs d'une carte nominative délivrée par les services mêmes de l'O.N.U.

Combien... !

Près d'un mois nous sépare encore de l'ouverture de cette grande épreuve internationale et l'accès des avenues qui débouchent sur la place du Trocadéro est encore permis au public. La foule, souvent, se massee devant les portes monumentales par où s'engouffre par pleins camions le matériel destiné à l'équipement de la République des Nations Unies. Une question est maintes fois posée :

— Combien tout cela va-t-il coûter ?

La réponse peut être aisément fournie : huit cent trente-six millions de francs français, dont deux cents représentent des dépenses d'installation, qui resteront acquises au palais de Chaillot. Le reste, le gouvernement français, « puissance invitante », espère les récupérer sur les bénéfices que laisseront au pays les dépenses « touristiques » des quatre mille pensionnaires de M. Trigve Lye.

M.-G. GÉLIS.

Un nouveau métal: le titanium

WILMINGTON, 14 (Reuter). — La compagnie Dupont, l'une des plus importantes entreprises chimiques des Etats-Unis, s'est mise à produire pour le commerce un nouveau métal, le « titanium », qui a les avantages de l'acier et de l'aluminium.

Le titanium a l'éclat de l'argent, pèse la moitié de l'acier et le double de l'aluminium et est aussi dur que de l'acier trempé.

Actuellement, un des ateliers de la compagnie Dupont produit quarante kilos par jour de ce nouveau métal qui coûte pour l'instant dix dollars le kilo. La compagnie espère arriver à une production qui permettra de réduire considérablement le prix d'achat du titanium. Ce métal, qui résiste aux températures les plus hautes, pourra servir à la construction d'avions à réaction et de fusées volantes.

Victor Mature victime de l'augmentation des cours du bétail

Victor Mature vient de tourner, toujours avec Coleen Gray comme partenaire, « Massacre a Furnace Creek ». Ce film, dont la majeure partie se déroule dans l'Utah, un Etat encore peuplé en majorité d'Indiens, retrace les dernières luttes entre pionniers américains et peaux-rouges. Pour la réalisation de ce film, Bruce Humberstone, le metteur en scène, avait fait venir des Indiens Navajos de l'Arizona et des Piutes du nord de l'Utah. Quand le film fut près de sa fin, les Indiens, comme cela se fait toujours, offrirent à Victor Mature d'être nommé grand chef d'honneur de la tribu. C'est là un honneur que l'on ne peut refuser quoiqu'il ne soit pas gratuit. Mais où Victor Mature marqua quelque surprise, ce fut quand les Navajos lui demandèrent 700 dollars pour la cérémonie, alors que les Piutes n'en demandaient que 400. Bruce Humberstone lui raconta alors que dans un Etat voisin, une autre tribu se contentait de 100 dollars. Victor Mature fit part de cette découverte au grand chef navajo et celui-ci lui révéla la raison de ces différents prix.

Les Indiens vivent surtout de l'élevage. Et les fluctuations du marché les touchent grandement. Aussi depuis longtemps ont-ils fixé le prix de l'attribution du titre de grand chef d'une tribu à l'équivalent du cours d'un certain nombre de têtes de bétail. Comme le marché américain a subi ces derniers temps une hausse marquée sur le bétail, le titre de grand chef de tribu Navajo a coûté à Victor Mature 700 dollars. Et celui-ci se demande avec curiosité à combien de tête de bétail a été évaluée la sienne.

LA VIE DE NOS SOCIÉTÉS

Chez nos Espériens

Dimanche après-midi, les enfants de l'Espoir avaient convié les aînés et leurs amis à une matinée. La fanfare de la Croix-Bleue se fit entendre. Mlle Guye fit une courte allocution. Chants, récitations, morceau d'accordéon furent enlevés avec brio.

Une tombola fort bien fournie fit de nombreux heureux, et une saynète, jouée avec entrain et conviction, fit plaisir à chacun. Le traditionnel thé, toujours très apprécié, et un pas redoublé de la fanfare, terminèrent cette agréable matinée.

DU COTÉ DE LA CAMPAGNE

La culture du tabac en Suisse et le séchoir d'Yverdon, le plus grand du monde

Notre correspondant d'Yverdon nous écrit :

Dernièrement, les délégués vaudois aux Chambres fédérales, les députés et syndics de la région intéressant le syndicat des planteurs de tabacs de Belmont et environs, quelques autorités du monde agricole, les invités et la presse étaient conviés à une visite d'information au séchoir de la Sallaz, situé à l'entrée d'Yverdon, côté Lausanne.

La culture du tabac

Cette plante exotique importée en Europe par les Espagnols et vulgarisée en France par M. Jean Nicot au XVIme siècle, est cultivée actuellement à peu près dans tous les pays. En Suisse, elle fait son apparition au XVIIIme siècle où, après des hauts et des bas, sa culture prend toujours plus d'extension. Les années de guerre demandent un plus grand rendement de la plante à Nicot pour remplacer les tabacs importés dont la pénurie se fait sentir dans l'industrie du tabac. Mais c'est pendant la dernière guerre (1939 - 1945) que la culture est poussée à fond. Le plan Wahlen vient aussi à son heure pour permettre aux manufactures de tabac de pouvoir continuer la fabrication et occuper leurs ouvriers. Les syndicats des planteurs de tabac voient leurs efforts récompensés par l'octroi de surface de culture plus grande que jusqu'alors. En 1939, la surface cultivée en Suisse était de 807 ha. qui représentaient une production de 1,514,000 kg. de tabac sec ; en 1946, cette surface est portée à 1497 ha., production 2,925,000 kg. ; 1947 enregistre une diminution qui ramène à 1299 ha. la surface cultivée et une production de 2,600,000 kilos. La récolte en Suisse pour 1946 se répartit comme suit. Broye vaudoise et fribourgeoise (c.a.b.) 534 ha., production 1,120,144 kg. ; Ajoie, Cortaillod, Belmont, plaines du Rhône et valaisanne (c.a.s.r.o.), 395 ha., production 658,125 kg. ; Rheinthal, Thurthal, Bâle (c.a.s.a.), 211 ha., production 478,379 kg. ; (c.a.t.i.) Tessin, Puschlav, 356 ha., production 668,617 kilos. En 1939, la production vaudoise pour 183 ha. est de 376,343 kg. = 566,162 fr. 75 avec un effectif de 565 planteurs. En 1947, 278 ha. produisent 603,490 kg. = 1,279,163 fr. 85, effectif 1076 planteurs. Actuellement, la Suisse compte 6000 planteurs.

Le tabac indigène est entièrement une production du pays depuis la graine jusqu'à sa vente dans le commerce. La graine est semée sous couche en février-mars. Vers le 15 mai, les plantons obtenus sont distribués aux planteurs qui les mettent en terre ferme. La croissance dure 65 à 75 jours et au début d'août, c'est la récolte. L'agriculteur vient livrer sa production au séchoir où elle sera estimée d'après sa qualité en premier, deuxième ou troisième choix.

Le séchoir

En 1934 était installé à Grandson le premier séchoir pour les tabacs indigènes, mais en face de la production poussée des années 1939-1945, celui-ci devint trop petit et il fallut envisager une construction plus vaste et modernisée. C'est alors que l'on vit s'élever cette immense bâtisse que d'aucuns prenaient à l'époque pour un hangar d'avions. Ce bâtiment est tout en bois (la construction en ciment étant trop coûteuse et, de plus, cette matière étant rare à l'époque). La construction a duré environ quatre mois, de juin à octobre 1945 et il a été employé 1000 m³ de bois. La longueur totale du séchoir avec bâtiment est de 300 m., la longueur du séchoir proprement dit est de 270 m. et sa largeur de 30 m. Dans ce vaste local, cinq câbles, dont chacun a une longueur totale aller et retour de 540 m., sont munis d'un crochet tous les 20 cm. auxquels sont suspendues onze chaînes de tabac vert, à 3 kg. 500 la chaîne, ce qui représente un poids de 38 kg. 500 par crochet. La capacité totale d'un câble est de 120,000 kg. de tabac vert et la capacité totale du séchoir : cinq câbles à 120,000 kg. = 600,000 kg., plus échafaudage de 100,000 kg. = 700,000 kg. La capacité journalière est de 25,000 kg. et, ce qui correspond à un cycle normal d'utilisation, d'un débit maximum du séchoir de 600,000 kg. de tabac vert par mois. Ce séchoir est incontestablement le plus grand du monde et son installation la plus moderne et la plus perfectionnée en son genre.

Les différentes étapes du séchage

Le tabac vert amené par les agriculteurs-planteurs au séchoir, après avoir été estimé, passe par un jeu de bennes dans les locaux où a lieu le triage des feuilles d'après la maturité. Puis elles passent à l'enfilage où elles sont mises en chaîne et acheminées d'abord dans le séchoir où elles resteront un mois. Après ce séjour au séchoir, les chaînes de feuilles de tabac passent dans les fours à sécher où elles restent trente-six heures à la température de 50 degrés C. Ensuite, elles passent dans la chambre d'humidification où elles restent douze heures. Les feuilles sèches sont cassantes et difficiles à manipuler ; ce procédé leur rend de la souplesse, ce qui permettra au dernier triage, par couleur, de s'effectuer dans de bonnes conditions. La dernière opération consiste à placer les feuilles séchées dans une presse d'où sortiront les balles de tabac prêtes à l'emploi pour la fabrication des différents produits à l'usage des fumeurs. Le séchage du tabac occupe cent à deux cents ouvrières d'Yverdon et environs pendant une durée de deux mois et demi.

Cette visite des installations yverdonnoises de séchage du tabac indigène a été des plus instructives et a vivement intéressé les participants. On voit par là tout le travail accompli pendant la guerre et actuellement dans le domaine de la production du tabac indigène et on se rend compte de l'évolution remarquable des procédés de culture et de manipulation. Les résultats obtenus sont le meilleur plaidoyer en faveur de l'étroite collaboration qui existe entre l'agriculture et l'industrie. La culture du tabac, qui occupe un personnel nombreux, est également d'une importance vitale pour l'économie rurale du canton. Il est regrettable que les planteurs de la Broye ne soient pas dotés, comme ceux de la région d'Yverdon, d'un séchoir qui possède toutes les qualités de celui que nous avons eu l'occasion d'admirer. Il est à souhaiter que le temps n'est plus très loin où ces gens, ainsi que ceux d'autres régions, pourront voir leurs espoirs devenir réalité. On a de la peine à se représenter, après avoir vu la technique d'aujourd'hui et les conditions de travail du personnel du séchoir yverdonnois, que, dans certaines régions et tout près d'Yverdon, le planteur doit, son travail journalier terminé, veiller très tard pour l'enfilage des feuilles de tabac.

A l'issue de cette visite, les participants se trouvèrent réunis à l'hôtel de la Prairie où leur fut servi une collation. La partie oratoire fut ouverte par un discours de M. Odet Perrin, promoteur du séchoir yverdonnois. Après avoir salué l'assistance, présenté les personnalités présentes et fait part des excuses de plusieurs invités, notamment du conseiller fédéral Rubattel, du conseiller d'Etat Desplands, M. Perrin donna la parole à plusieurs orateurs qui entretinrent leur auditoire de l'histoire de la culture du tabac en Suisse, de son avenir et du statut du tabac.

Après les moissons

Des plaines de l'Ukraine à celles du Canada et des Etats-Unis en Argentine, on annonce partout de belles moissons. La récolte dépasse de beaucoup celle de l'année dernière et les silos géants sont prêts à déverser des millions de tonnes de grain sur l'Europe où persiste la pénurie.

Jusqu'ici ces céréales sont restées à des prix élevés, beaucoup plus élevés que celui du blé suisse dont nos paysans ont livré l'an dernier quelque 120,000 tonnes. Le blé argentin est le plus cher et nous en avons importé 516 vagons de 10 tonnes, tandis que nous avons reçu 777 vagons de blé russe et 1051 d'australien. Pour les 685,000 quintaux de blé importé en juin dernier, la Confédération a déboursé 89 fr. en moyenne par quintal. On constate donc qu'en regard de cette somme, le prix payé au producteur suisse reste relativement bas. En effet nos paysans touchent de 62 à 64 fr. par quintal. C'est ce qui permet de maintenir le pain à un prix moins élevé que s'il était composé uniquement de farine étrangère. Il en fut ainsi pendant presque toute la guerre pour les céréales que nous n'arrivions à nous procurer qu'avec difficulté. Et depuis la fin du conflit, les conditions ne se sont pas améliorées.

La récolte des céréales est nettement déficitaire chez nous cette année. Nos paysans auraient mérité de ce fait un prix plus élevé que celui qui leur est attribué. Leur apport pour maintenir l'équilibre économique actuel (et notamment le prix du pain) est donc d'autant plus méritoire. Qu'on s'en souvienne, quand les prix du marché mondial des céréales aura baissé de telle sorte que, par un juste retour des chose, il sera peut-être nécessaire de payer le blé indigène plus cher que le blé importé.

Le doryphore de la pomme de terre en Suisse romande

La station fédérale d'essais et de contrôle de semences de Mont-Calme à Lausanne communique :

Durant le mois de juillet les conditions météorologiques demeurant aussi défavorables qu'en juin, le doryphore se maintint sans causer de dégâts appréciables.

Par contre, les pluies continuelles empêchant les cultivateurs d'exécuter à temps les traitements contre le mildiou de la pomme de terre, cette maladie attaqua les cultures avec une violence exceptionnelle. En quelques jours les feuilles des variétés précoces et mi-tardives furent anéanties. Ce fut au détriment du doryphore également, car il se vit soudain privé de nourriture.

Au début du mois d'août on trouvait encore, occasionnellement et sur des champs de variétés tardives non traités, des insectes adultes, des pontes et des larves de tous les stades.

A partir de mi-août, on ne trouve plus de pontes. La proportion de jeunes larves diminue rapidement et, à la fin du mois, il n'y a plus que des adultes et des grosses larves prêtes à s'enterrer.

Il est probable que dès maintenant, par suite du manque de nourriture, de nombreux insectes parfaits ont déjà définitivement pris leur quartier d'hiver.

CARNET DU JOUR

CINÉMAS

Rex : 20 h. 30. C'était un espion.
Théâtre : 20 h. 30. Marie-Martine.
Palace : 20 h. 30. L'affaire Macomber.
Apollo : 15 h. et 20 h. 30. Gilda.
Studio : 20 h. 30. Le fil du rasoir.

...ET VOICI
LE DENTIFRICE RÊVÉ
SERODENT
QUI BLANCHIT SANS RAYER
Maintenant véritable qualité d'avant guerre en tubes souples d'étain pur
Pâte rose Fr. 1.45
Pâte blanche et mousseuse Fr. 1.75
CLERMONT ET JOUET

Non!... KAFA fait disparaître rapidement les douleurs périodiques! Les
POUDRES KAFA
sont également efficaces contre maux de tête, névralgies, migraines, lumbagos, maux de dents, crampes, attaques de goutte, rhumatismes.
Ayez KAFA sur vous toujours et partout, votre protecteur contre ces douleurs.
Ne laisse aucun arrière-goût. Ne cause pas de dérangements d'estomac, ni troubles cardiaques.
La boîte de 10 poudres fr. 1.50.
En vente dans toutes les Pharmacies.
Dépôt général: Pharmacie Principale, Genève.

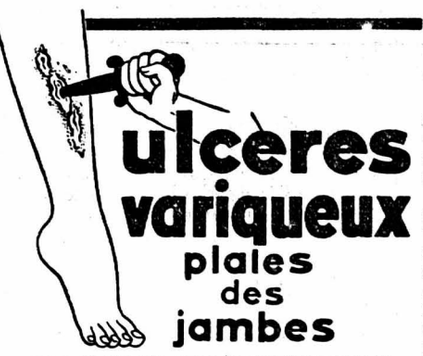
ulcères variqueux plaies des jambes
... sont cicatrisés avec le BAUME VALY; il calme la douleur, supprime l'irritation, répare rapidement les tissus.
Si vos jambes vous font souffrir, employez le BAUME VALY qui soulage et cicatrise les plaies. — Indiqué également contre certaines maladies de la peau, les gerçures, les engelures ouvertes.
Application facile. Essayez; de suite vous serez soulagé.
Baume VALY
soulage : MALADIES DE LA PEAU, ULCÈRES VARIQUEUX, PLAIES OUVERTES, BOUTONS, ECZÉMA
La boîte fr. 1.66 i.c.
DANS TOUTES LES PHARMACIES
Dépôt général : JEF S.A., GENÈVE

En visitant le Comptoir suisse, ne manquez pas de vous arrêter aux deux beaux stands

Le Rêve

Vous y verrez nos derniers modèles de cuisinières électriques à gaz et à bois et charbon

GAZ
FOURNEAUX A BOIS ET CHARBON
Halle XV Stand No 1581

ÉLECTRICITÉ
Halle I Stand No 50

Ces appareils de cuisson inégalables sont équipés de :

Fours incomparables avec calorifugeage à la soie de verre ;
Brûleurs du plus haut rendement thermique ;
Régulateurs automatiques de température ;
Plafonds rayonnants pour grillades rapides ;
Armoires spacieuses sous les fours ;
Tiroirs à ustensiles

Fours d'une régularité absolue, avec calorifugeage parfait à la soie de verre ;
Eléments-grils inoxydables, à réflecteur ;
Régulateurs automatiques de température ;
Plaques de chauffe en fonte spéciale et tenace, **avec bord efficacement protégé contre la rouille.**

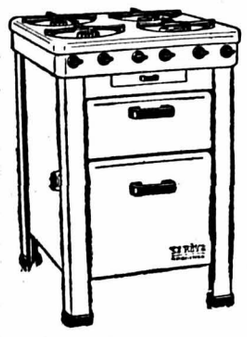

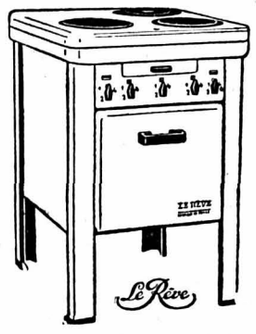

Le Rêve est à la tête du progrès technique
Il n'y a rien de supérieur sur le marché !

LE RÊVE S. A. Fabrique de cuisinières **GENÈVE - Acacias**

A TOUTE HEURE UN

PINOCCHIO

boisson à base d'œufs frais et de jus de fruits, alcoolisé.

Machines à vendre d'occasion

On offre à vendre :

Un tour Dixi avec moteur, outillage et établi, à l'état de neuf : 15 % en dessous du prix du catalogue.

Un tour Scinta avec moteur, outillage et établi presque neuf, 25 % en dessous du prix du catalogue.

Une petite presse à main, neuve. Prix à discuter.

Agence Romande immobilière, place Purry 1, Neuchâtel. Tél. 5 17 26.

OPTIQUE - PHOTO - CINÉ

Martin Luther
maître opticien
Maison fondée en 1852
Place Purry 7 - Neuchâtel - Tél. 5 13 67

Meubles combinés
le plus grand choix chez
Meubles G. Meyer Neuchâtel
Arrangements de paiements

A vendre, faute d'emploi, petit
char à pont
avec mécanique, en très bon état, charge utile 300-400 kg., cédé pour le prix de 200 fr. S'adresser: boucherie Jean-Maurice Matile, Gibraltar, téléphone 5 15 90.

Demandez mon **DIVAN-LIT** avec coffre pour literie, barrières mobiles, avec tissu, seulement 308 fr., chez
Meubles G. Meyer Neuchâtel
Facilités de paiement sur demande

Un parasoleil
vous est toujours utile pour obtenir le meilleur rendement de vos photographies de paysages.
Adressez-vous à la
PHOTO ATTINGER
7, pl. Piaget - 3, pl. Purry
NEUCHATEL
Grand choix d'accessoires.
Travaux de qualité

A vendre joli
berceau
garni, rose, en parfait état. S'adresser : Caille No 36, 2me à droite, après 19 heures.

Garagistes...
A vendre un lot de segments « Champion », un calibre et un porte-skis. Tél. 6 12 08.

Pour conserver, avec moins de peine, des planchers magnifiques:

Briffel Glanz Brillant Buffle
Wachs Bodenwichse
Encaustique à base de cire d'abeille

votre encaustique désormais

Dans toute bonne maison de la branche

---

fiancés...
votre chambre à coucher
votre salle à manger
votre studio
de chez
Meubles G. Meyer Neuchâtel
vous donnera toujours satisfaction

Bon chien
berger suisse, deux ans, très bon gardien. Tél. Rochefort 6 51 73.

Fr. 290.—
vélo de sport
complet, 1re qualité, pour homme et dame ; deux ans de garantie. Tivoli 12, tél. (038) 5 37 64.

A vendre
manteau noir
chiné, avec col et boutons de velours; taille 40, neuf, 30 fr.; manteau noir en bon état avec robe noire et blanche, taille 44, 30 fr. S'adresser : Fahys 115, 2me étage.

Fiancés

A vendre, urgent, pour cause de départ à l'étranger, une salle à manger en noyer, valeur Fr. 2600.—, à céder pour Fr. 1550.—.

Adresser offres écrites à O. P. 625 au bureau de la Feuille d'avis.

Nouveau!

La cigarette
Dushkind
(prononcez: Deuchkaind)

La Dushkind — ça, c'est une cigarette!

20/90 cts

---

au **Corset d'or**
ROSÉ-GUYOT
RUE DES ÉPANCHEURS 2 . NEUCHATEL

Pour dames fortes !
UN CORSET FORT

Retenez ces prix ils vous permettent d'avoir un corset avec une ceinture ventrière laçage au dos

en coutil très fort . . . **35.80**
en broché, qualité extra-forte **38.75**
VENTE EXCLUSIVE
Envois contre remboursement

5 % Timbres S.E.N. & J.

VÉLOS
la grande marque
« Tour de Suisse »
fournitures d'accessoires réparations,
CH. ZURETTI
TERTRE 8
Tél. 5 39 07

Agrandissement
LEICA
6 × 9 grand format
30 c.
Travail soigné
Photo Castellani
Seyon 7 b - NEUCHATEL

Vente et achat de meubles
toujours
AU BUCHERON
ECLUSE 20

PEINTURE
POUR
Autos - Camions
et pour
tous travaux
préparée dans tous les tons
Papiers peints
chez les spécialistes
Peinture M. Thomet fils
Neuchâtel
Magasin-Ecluse 15

Machine à écrire à louer depuis Fr. 15.— par mois
Reymond
NEUCHATEL
Rue Saint-Honoré 9

Machine à écrire « Royal »
portative. Tivoli 12, téléphone (038) 5 37 64.

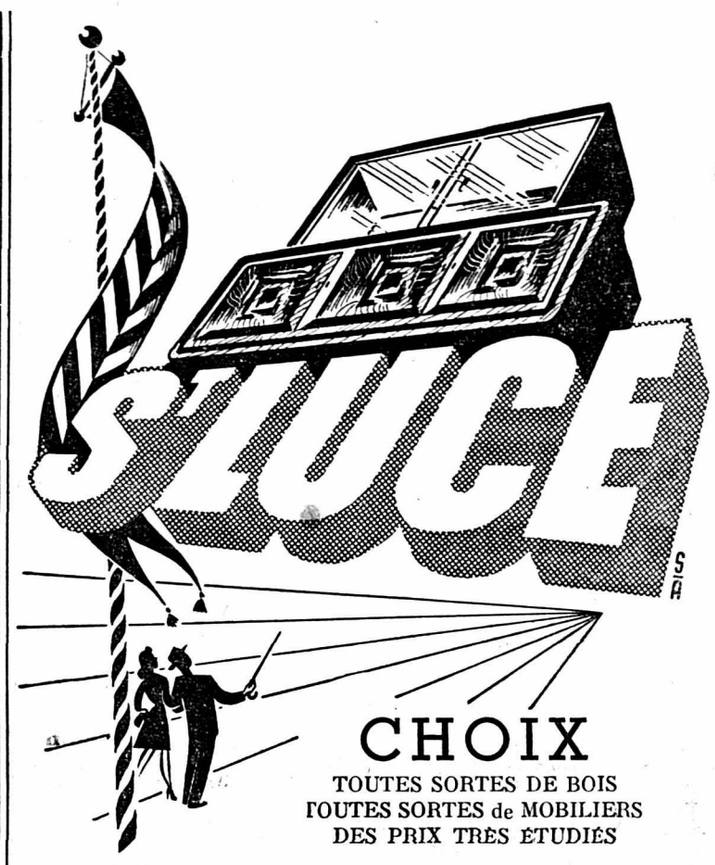

CHOIX
TOUTES SORTES DE BOIS
TOUTES SORTES de MOBILIERS
DES PRIX TRÈS ÉTUDIÉS

Belle sélection au Comptoir
CHOIX IMMENSE EN NOS MAGASINS
PETIT-CHÊNE 27
GALERIES SAINTE-LUCE **LAUSANNE**

Le moment de faire vos provisions de combustibles est là...
Passez vos commandes chez le fournisseur qui vous donnera entière satisfaction
L. GUENAT - Maillefer 19
NEUCHATEL Tél 5 25 17

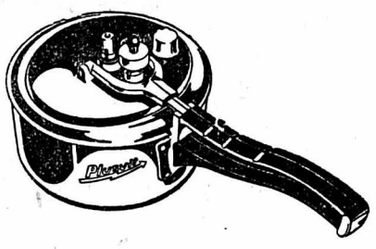

« Plusvit »
La casserole merveilleuse
économise 40 % de gaz ou d'électricité, cuit les pommes de terre en 5 minutes, la choucroûte en 15 minutes,

4 l.	5 l.	6,5 l.
98.-	**118.-**	**128.-**

net comptant
Baillod S. A.

Gouverner, c'est prévoir

Cet adage vaut aussi pour les questions de chauffage. Que signifie : le charbon est libre ? — Un appartement confortablement chauffé et... des factures à donner le frisson ! N'existe-t-il pas un moyen d'éviter les surprises ? Mais oui, installez des

COMPTEURS ATA pour chauffage central

Les habitants d'une maison locative sauront alors que leur consommation en chauffage sera comptée, comme le sont déjà le gaz et l'électricité. Les compteurs ATA ont fait leurs preuves bien avant la guerre. — Demandez notre prospectus.

Au Comptoir : Halle I, Stand No 99, Entrée A.

CALORIMÈTRE S. A.
Zurich : Tél. (051) 23 47 88
Genève : Rue du Château 2. Tél (022) 2 68 27

Ensuite de circonstances spéciales, quelques possibilités de **TRAVAIL A DOMICILE** (occupation principale ou accessoire) seraient à disposition. Travail agréable chez soi, avec contrat d'engagement de quatre ans ; possibilité de gain mensuel de Fr. 450.—. Des références et la mise à disposition de comptabilités de salaires, permettent de vérifier les indications ci-dessus.

Capital nécessaire de Fr. 2975.— qui sera remboursé sous déduction d'un amortissement, en cas de résiliation du contrat.

Attention : il est dans votre intérêt de ne conclure un contrat d'achat ou d'exécution de travail à domicile qu'avec une maison offrant de réelles garanties basées sur l'indication de références et la présentation de borderaux de paiement.

Offres à : Zurich 1, Sihlpostfach 240.

OCCASIONS

Belle SALLE A MANGER, très beau SALON, comprenant quatre fauteuils, une petite table, un divan, une console avec jardinière, une sellette, éventuellement quatre chaises rembourrées, ; une CHAMBRE A COUCHER à deux lits, un couch, fauteuils, une ottomane neuve. Bas prix.

A. Born, Greyerzstrasse No 77, Berne. Tél. (031) 3 07 54.

Un régal !
Sur votre pain, beurre et Cénovis font merveille.
Cénovis
BEVITA
riche en vitamines B

« Esco wonderiter »
le nouveau crayon de couleur à bille, ne se taille ni recharge. Léger, incassable, avec protège-pointe. Couleurs : bleu, rouge, vert et brun.
Prix : Fr. **2.75** **la pièce** chez
Bickel S.A.
Place du Port

La brillantine
LUSAM
nettoie et redonne l'aspect du neuf à votre mobilier
DROGUERIE S. Wenger
NEUCHATEL

A vendre tout de suite
jaquette de fourrure
poulain brun, bon état, taille 42, 100 fr., manteau pure laine bleu-marine, 50 fr., poussette noire avec matelas, bon état, 45 fr., pousse-pousse sans capote, 15 fr. — Adresser offres écrites à O. P. 630 au bureau de la Feuille d'avis.

---

pour le home

Frigidaire

RÉFRIGÉRATION ÉLECTRIQUE AUTOMATIQUE
PRODUIT DE LA GENERAL MOTORS

pour le commerce

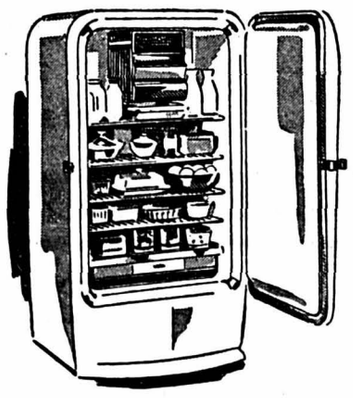

Armoires de ménage de 160 à 326 litres de capacité

UN NOM DE RÉPUTATION MONDIALE • FRIGIDAIRE • MÉRITE VOTRE CONFIANCE

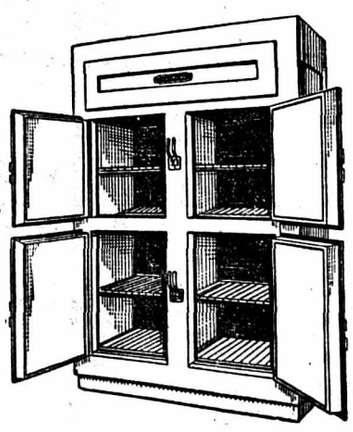

Installations frigorifiques et conditionnement d'air pour tous les usages

COMPTOIR SUISSE

Agent général pour le canton de Neuchâtel et le Jura vaudois :
Paul EMCH, Colombier
PERREUSES 10 — Tél. (038) 6 34 31

Halle 1 Stand 30

L'intention seule ne suffit pas !

Vous ne devez pas renvoyer sans cesse la conclusion d'une assurance sur la vie si vous tenez à avoir plus tard de l'argent sous la main, dans un but arrêté tel que : formation professionnelle, cautionnement, études, trousseau, etc. Renseignez-vous donc aujourd'hui-même sur les différents genres **d'assurance populaire** de notre compagnie.

La Bâloise

Compagnie d'assurances sur la vie

Bâle, Albananlage 7

ÉCOLE JAQUES-DALCROZE

Les cours de solfège

de Mme Renée BAUER-MOTTIER reprennent **vendredi 17 septembre**, faubourg de l'Hôpital 5.

1re année 16 h. 15
2me année 17 h.

Renseignements et inscriptions à la première leçon, ou tél. 5 38 65.

Renseignements commerciaux et privés

BICHET & Cie

MAISON FONDÉE EN 1895

BALE, Freiestrasse 69
BERNE, Bubenbergplatz 8
GENÈVE, rue Céard 13
LAUSANNE, Petit-Chêne 32
LUGANO, Emilio-Bossi 11
ZURICH, Börsenstrasse 18

Correspondants dans le monde entier

AVIS DE TIR

Durant la période du 23 octobre au 15 novembre 1948, et chaque fois de 0700 à 1700 h., la Cp. cyc. 23, procédera à des tirs à la mitrailleuse, au fusil-mitrailleur, au pistolet automatique, dans la région

Tête-de-Ran, les Neigeux, la Saffrière

Secteur de position : Mont-Dard, la Saffrière.
Zone dangereuse : les Neigeux, Derrière Tête-de-Ran.

Il est interdit de pénétrer dans la zone dangereuse et il est formellement enjoint de se conformer aux ordres des postes de surveillance.

Cp. cyc. 23 :
Le commandant : Cap. GROSSERT.

Fête des vendanges
1948
LOCATION DE COSTUMES
et accessoires chez
M. VUILLIOMENET
L'ARC-EN-CIEL
SAINT-MAURICE 11 - NEUCHATEL
Tél. 5 46 87 1er étage

MARC JUNOD

PIANISTE

Leçons pour AMATEURS de tout degré et PROFESSIONNELS

Expérience approfondie de la pédagogie et du concert

CULTURE SPÉCIALE DU TOUCHER INTERPRÉTATION

Correction de mauvaises techniques

Reçoit sur rendez-vous : 9, rue du Château

Belles occasions

un piano brun «Schmidt-Flohr», une machine à coudre, une chaise de malades, trois beaux manteaux de laine, blouses, robes, souliers 36-37, et plusieurs objets de ménage. Chemin Gabriel No 6, 2me, Peseux, téléphone 6 12 08.

HERNIE

Bandages 1re QUALITÉ élastique ou à ressort. BAS PRIX. Envois à choix. Indiquer tour et emplacement des hernies. R. MICHEL, spécialiste, Mercerie 3, LAUSANNE.

QUALITÉ CHOIX

en

Duvets
Traversins
Oreillers
Couvre-pieds

au magasin spécialisé

C. Buser fils

AU CYGNE
Faubourg du Lac 1
Tél. 5 26 46

A vendre

robe de bal

en tulle rose-lilas, taille 38-40.

S'adresser à Mme Lœffel, Beaux-Arts 13.

avec pneus ballons dans toutes les teintes

Grand choix
Vente à crédit

Meubles G. Meyer
NEUCHATEL

A louer grand choix de costumes pour

mascarades

S'adresser : Mme Brunisholz, Moulins 39.

Remise de commerce

Le soussigné avise sa fidèle clientèle et la population en général qu'il a remis ce jour la

boulangerie-pâtisserie de l'Orangerie

à M. Ernest Droz, maître pâtissier-boulanger

Il profite de l'occasion pour adresser à sa clientèle ses sincères remerciements pour la confiance qu'elle lui a toujours témoignée et la prie de la reporter sur son successeur.

W. FAVRE

Se référant à l'avis ci-dessus, M. Ernest DROZ, maître boulanger-pâtissier, se recommande chaleureusement à tous les anciens clients de M. W. Favre, à ses amis et connaissances, ainsi qu'à la population en général.

Par des marchandises de premier choix et un service soigné, il espère mériter la confiance qu'il sollicite.

E. DROZ
Pâtisserie-boulangerie de l'Orangerie.
Service à domicile Tél. 5 23 44

Neuchâtel, le 15 septembre 1948.

Célestin FREINET

éducateur

Directeur de la Coopérative de l'enseignement laïc

parlera

au grand auditoire de l'Annexe des Terreaux

vendredi 17 septembre, à 20 h. 30 précises

Entrée libre.

Les groupements organisateurs :
GREP - S.P.N. (section Neuchâtel)
Ecole normale.

Autocars Fischer Frères
Marin - Neuchâtel

Mercredi 15 Jeudi 16 Samedi 18 Dimanche 19 Lundi 20 **Fr. 9.—**	**COMPTOIR DE LAUSANNE** Départ : 7 h. 30, place de la Poste
Jeudi 16 septembre **Fr. 8.50**	**CHASSERON** Départ : 13 h., place de la Poste
Samedi 18 septembre **Fr. 7.50**	**CHASSERAL** Départ : 13 h. 30, place de la Poste
Dimanche 19 septembre (Jeûne fédéral) **Fr. 31.50**	**GRIMSEL - FURKA SUSTEN** Départ : 5 h., place de la Poste
Dimanche 19 septembre (Jeûne fédéral) **Fr. 18.50**	**GRINDELWALD TRUMMELBACH** Départ : 7 h., place de la Poste
Dimanche 19 septembre (Jeûne fédéral) **Fr. 23.—**	**Montbéliard Belfort - Mulhouse Delle Gorges du Pichoux** Départ : 6 h. 15, place de la Poste
Lundi 20 septembre **Fr. 8.50**	**CHASSERON** Départ : 13 h., place de la Poste
Lundi 20 septembre **Fr. 6.50**	**LES BRENETS (Saut-du-Doubs)** Départ : 13 h. 30, place de la Poste

Renseignements et inscriptions :
DELNON-SPORTS
Epancheurs, Neuchâtel, tél. 5 25 57
ou
FISCHER FRÈRES, MARIN
tél. 7 55 21

Autocars F. WITTWER & Fils
(Départs : Place de la Poste)

CET APRÈS-MIDI :
SAUT-DU-DOUBS Prix Fr. 6.50 Départ à 13 h. 30
(Autocar jusqu'aux Brenets)

SAMEDI 18 SEPTEMBRE
SAUT-DU-DOUBS Prix Fr. 6.50 Départ à 13 h. 30
(Autocar jusqu'aux Brenets)

SAMEDI 18 SEPTEMBRE
TÊTE-DE-RAN Prix Fr. 5.50 Départ à 13 h. 30
(par LA TOURNE - Vallée de la SAGNE)

DIMANCHE 19 SEPTEMBRE (Jeûne)
ALSACE BALE - MULHOUSE BELFORT - MONTBÉLIARD
Prix Fr. 22.— Départ à 6 h. 15

LUNDI DU JEUNE 20 SEPTEMBRE
Comptoir Suisse - LAUSANNE
Prix Fr. 9.— Départ à 7 h. 30

LUNDI DU JEUNE 20 SEPTEMBRE
SAUT-DU-DOUBS Prix Fr. 6.50 Départ à 13 h. 30
(Autocar jusqu'aux Brenets)
et
TÊTE-DE-RAN Prix Fr. 5.50 Départ à 13 h. 30
(par LA TOURNE - Vallée de la SAGNE)

Inscriptions et renseignements :
LIBRAIRIE BERBERAT
SOUS L'HOTEL DU LAC - Tél. 5 28 40
F. WITTWER & Fils, Neuchâtel
Tél. 5 26 68

A toute demande de renseignements prière de joindre un timbre pour la réponse.

Administration de la « Feuille d'avis de Neuchâtel »

Comptabilité
Arithmétique
Droit commercial
Théorie commerciale

Nouveaux cours du soir à partir du 27 septembre pour débutants et avancés. Leçons particulières. Enseignement en français et en allemand. Préparation aux examens. Ecole Bénédict, Terreaux 7, téléphone 5 29 81.

VOITURES A LOUER
6, 10 et 18 CH.
Tél. 5 35 27

On cherche

bon orchestre

de quatre musiciens pour les vendanges, deux samedis et deux dimanches. Offres : hôtel du Lion d'Or, Boudry.

Fr. 5000.- ou Fr. 10,000.-

sont demandés par fonctionnaire à traitement fixe (hypothèque 2me rang sur bâtiment), intérêts et amortissement à convenir. Adresser offres écrites à B. L. 623 au bureau de la Feuille d'avis.

MARIAGE

Monsieur, employé de bureau, situation stable, présentant bien, désire connaître demoiselle sérieuse, de bonne famille, 20 à 28 ans. Case transit 1232, Berne.

Pour la montagne et le travail

Souliers sport avec ferrage montagne
Fr. 45.80 41.80 39.80

Souliers de marche, ferrage militaire
Fr. 39.80 35.80 31.80

Souliers de sport avec extra-fortes semelles de caoutchouc noir depuis
Fr. 66.80

Kurth Neuchâtel

Vélos
Une maison sérieuse
Pour l'entretien de vos bicyclettes
Vente - Achat - Réparations
G. CORDEY
Place Purry 9 - Ecluse 29 - Tél. 5 34 27

Le spécialiste de la radio
Radio Mélody
L. Pomey Flandres 2 Neuchâtel
Réparation - Location - Vente
Echange de tout appareil
Se rend régulièrement dans votre région

Asphaltages
Carrelages
Revêtements
Etanchéité de buanderies, terrasses, toits plats, etc.
Dallages industriels
CIMENT - LIGNEUX
P. Castioni et Chs Dürrenmatt
Pavés 14, NEUCHATEL. Roc 8, tél. 5 55 12

LE TRACTEUR FERGUSON

est le tracteur agricole idéal pour petites et moyennes exploitations. Il peut se combiner avec de nombreux instruments

Prix avantageux – économique à l'usage – toujours livrable

AGENCE générale, PIÈCES DE RECHANGE et service

SERVICE COMPANY S. A. ZURICH
Dreikönigstrasse 21 (Claridenhof) Téléphone (051) 27 44 26

Demandez prospectus et démonstrations

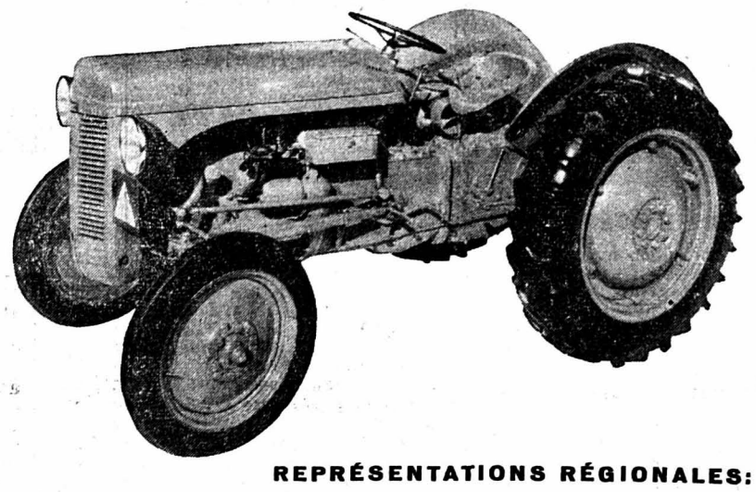

REPRÉSENTATIONS RÉGIONALES:

Argovie	Reitnau: O. Klauser, Mech. Werkstätte tél. (064) 5.29.25	**Neuchâtel**	Bevaix: M. Dubois, Garage tél. (038) 6.62.47
	Windisch: R. Gautschi, Zürcherstr. 121 tél. (056) 4.19.20	**Schaffhouse**	Gächlingen: W. Gasser, Klettgaugarage tél. (053) 6.11.88
Appenzell	Kradolf: G. Stump, Thurgarage tél. (072) 5.24.01	**Soleure**	Soleure: Rob. Fröhlicher & Co. tél. (065) 2.31.96
Berne	Aarberg: A. Hohl, Garage tél. (032) 8.23.50	**Tessin**	Tenero: Grand Garage Fochetti Martino tél. (093) 8.43.02
	Berne: Gebr. Hänni A.G., Länggasstr. 95 tél. (031) 3.78.09	**Turgovie**	Weinfelden: M. Keller tél. (072) 5.11.77
	Koppigen: E. Straub, jun. tél. (13) 28.30	**Valais**	Sion Comptoir Agricole & Horticole tél. (027) 2.12.07
	Tavannes: J. Aerni, Moulin du Centre tél. (032) 9.20.87		Vouvry: J. Kölliker tél. (025) 3.41.88
Fribourg	Schmitten: A. Bouquet, tél. (037) 3.61.61	**Vaud**	Bettens: M. Coeytaux, Garage tél. (021) 4.12.02
St-Gall	Kradolf: G. Stump, Thurgarage tél. (072) 5.24.01		Missy: P. Cottier, Atelier mécanique tél. (037) 6.71.16
Genève	Plan-les-Ouates: F. Durafour, Garage Agricole tél. (022) 8.10.44		Morges: Etablissement Gama S. A. tél. (021) 7.30.63
Lucerne	Rothenburg: J. Stalder, tél. (041) 3.56.34	**Zurich**	Stäfa: E. Sträuli, Landw. Maschinen tél. (051) 93.01.48

Pour les Cantons de Bâle et des Grisons les représentations sont encore disponibles.

Poussette

à vendre, grenat, en parfait état. Tél. 6 51 22.

ATTENTION

Profitez de la belle saison pour la réfection de vos terrasses et toits plats

EN VOUS ADRESSANT EN TOUTE CONFIANCE A

P. CASTIONI et Ch. DÜRRENMATT

CARRELAGES - ASPHALTAGES

NEUCHATEL Tél. 5 55 12

A&M

SALLE DES CONFÉRENCES

Mercredi 22 septembre, à 20 h. 30

RÉCITAL CHOPIN

TURCZYNSKI

Au programme : Fantaisie, Impromtus, Polonaises, Barcarolle, Scherzo, etc.

Piano de concert SCHMIDT-FLOHR

PRIX DES PLACES : Fr. 2.25 à 5.65

Location « AU MÉNESTREL », Fœtisch Frères S. A.
Réductions aux étudiants - Tél. 5 14 29

Oeufs frais polonais
27 c. la pièce
Oeufs frais danois
29 c. la pièce
Expédition au dehors
R.-A. STOTZER
rue du Trésor

Parents, attention !

Si les moyennes d'allemand de votre enfant, toujours insuffisantes, vous causent des soucis, on peut lui aider. Mais n'attendez pas qu'il soit trop tard. Faites-le suivre dès maintenant par un professeur autrichien expérimenté. Renseignements au tél. 5 21 71, de 11 à 14 heures.

COURS DU SOIR

pour apprentis et employés de commerce

INSCRIPTIONS A

l'Union commerciale

Coq-d'Inde 24 - NEUCHATEL
Au fond de la place des Halles

CHAQUE SOIR DE 20 A 22 HEURES

LA VIE NATIONALE

Le contrôle des prix pour les appartements sera maintenu

BERNE, 14. — A une question du conseiller national Brunner, radical, Zurich, le Conseil fédéral répond entre autres choses :

Les revendications présentées dans le « mémorial » de l'Union suisse des arts et métiers, de la Société suisse des entrepreneurs, de l'Union centrale de sociétés suisses de propriétaires et de la Fédération romande des intérêts immobiliers ont été discutées au cours d'une conférence présidée par le chef du département fédéral de l'économie publique, où étaient représentées toutes les organisations intéressées à la propriété immobilière et au contrôle des loyers. De plus, la commission paritaire de stabilisation des grandes associations économiques s'est prononcée contre la libération des loyers dans les constructions neuves. Elle a recommandé à une forte majorité d'autoriser un rendement brut de 6,8 % du coût de construction pour les nouveaux bâtiments construits sans subvention.

Les loyers fixés officiellement pour les nouvelles constructions n'ont pu être réalisés que difficilement. Souvent, les requérants ont renoncé d'emblée à exiger les prix que les directives du contrôle des loyers leur eussent donné le droit d'appliquer. Pour les motifs qui ont engagé la commission paritaire de stabilisation à s'opposer à la libération des loyers des nouvelles constructions non subventionnées, il ne paraît pas non plus indiqué de renoncer actuellement au contrôle des loyers pour les nouveaux locaux mis en location dans les anciens immeubles.

Maria Popesco a quitté le pénitencier de Rolle

Un de nos correspondants de Genève nous écrit :

Chacun se souvient des crimes (empoisonnements de sa belle-mère, de sa domestique, tentative d'empoisonnement de son beau-père) qui ont valu à Maria Popesco d'être condamnée à la réclusion à vie par la Cour d'assises de Genève.

A la suite de manquements graves qu'elle a commis au pénitencier de Rolle, l'empoisonneuse a dû être transférée dans une maison plus sévère à Hindelbank dans le canton de Berne.

Aarau célèbre son sept centième anniversaire

AARAU, 14. — La ville d'Aarau, richement décorée pour la circonstance, a fêté mardi les 700 ans de son existence. Le matin, les hôtes se sont réunis. Parmi eux on notait la présence du conseiller fédéral Kobelt et du général Guisan, les membres du gouvernement argovien, les représentants des chefs-lieux du canton, des onze villes argoviennes, des communes de districts, des autorités fédérales, etc. Ils ont assisté à l'ouverture de l'exposition « Les 700 ans d'Aarau ».

Puis une cérémonie eut lieu à l'église de la ville où des discours furent prononcés par le maire Zimmerli et le conseiller fédéral Kobelt. A cette occasion, trois vitraux destinés au chœur de l'église ont été remis à la ville.

Ajournement de termes de déménagement. — BERNE, 14. Le Conseil fédéral étend son arrêté du 28 janvier 1944 relatif à l'ajournement de termes de déménagement en ce sens que « l'ajournement n'est pas possible si le bail a déjà été prolongé de six mois ». Lorsque le bail a été prolongé pour une durée plus courte, un ajournement peut être accordé si les autres conditions sont remplies, pourvu que la prolongation totale n'excède cependant pas six mois. Les ajournements accordés par décisions exécutoires avant l'entrée en vigueur du présent arrêté ont effet même si leur durée dépasse six mois. Le présent arrêté entre en vigueur le 15 octobre 1948.

BOURSE

COURS DE CLÔTURE

Bourse de Neuchâtel

(Extrait de la cote officielle)

ACTIONS	13 sept.	14 sept.
Banque nationale ..	650.— d	650.— d
Crédit fonc. neuchât.	650.— d	655.—
La Neuchâteloise as. g.	590.— d	590.— d
Câbles élect. Cortaillod	4975.— o	4975.— o
Ed. Dubied & Cie ..	700.— d	700.—
Ciment Portland	950.—	950.— d
Tramways, Neuchâtel	475.— o	475.— o
Suchard Holding S. A.	230.— d	230.— d
Etablissem. Perrenoud	515.— d	515.— d
Cie viticole Cortaillod	50.— d	50.— d
OBLIGATIONS		
Etat Neuchât. 2½ 1932	99.— d	99.— d
Etat Neuchât. 3½ 1938	99.75 d	99.75 d
Etat Neuchât 3¼ 1942	100.25 d	100.25 d
Ville Neuchât. 3½ 1937	98.— d	98.— d
Ville Neuchât. 3¾ 1941	100.— d	100.50 d
Ch.-de-Fonds 4% 1931	100.— d	100.— d
Tram Neuch. 3½% 1946	97.— d	97.— d
Klaus 3¾% 1946	100.— d	100.— d
Et. Perrenoud 4% 1937	100.— d	100.— d
Suchard 3¾% .. 1941	100.25 d	100.25 d
Cie viticole Cortaillod	60.— o	60.— o

Taux d'escompte Banque nationale 1 ½ %

Bourse de Zurich

OBLIGATIONS	13 sept.	14 sept.
3% C.F.F. diff. 1903	102.75%d	102.75%
3% C.F.F. 1938	96.10%	95.75%
3½% Emp. féd. 1941	101.60%d	101.60%
3¼% Emp. féd. 1946	97.60%d	97.50%
ACTIONS		
Union banques suisses	793.— d	794.—
Crédit suisse	744.—	740.—
Société banque suisse	709.—	708.—
Motor Columbus S. A.	557.—	552.—
Aluminium Neuhausen	2125.—	2122.—
Nestlé	1248.—	1246.—
Sulzer	1500.— d	1505.— d
Hisp am de electric.	430.—	430.—
Royal Dutch	240.—	243.—

Billets de banque étrangers

Cours du 14 septembre 1948

	Acheteur	Vendeur
Francs français	—.90	1.—
Dollars	3.89	3.95
Livres sterling	10.85	10.95
Francs belges	7.90	8.—
Florins hollandais ..	79.50	81.50
Lires	—.61	—.68

Cours communiqués par la Banque cantonale neuchâteloise

APOLLO
Aujourd'hui à 15 h., matinée à prix réduits
Ce soir à 20 h. 30 DERNIÈRES
de GILDA Le roman d'une femme fatale
avec RITA HAYWORTH
PARLÉ FRANÇAIS

DERNIÈRES DÉPÊCHES DE LA NUIT

PAR MESURE DE PRÉCAUTION...

La Grande-Bretagne maintient sous les drapeaux des hommes qui devaient être licenciés de l'armée

Les effectifs seront ainsi augmentés de 80,000 hommes

LONDRES, 14 (Reuter). — M. Herbert Morrison, premier ministre adjoint, a annoncé aux Communes, mardi, que le gouvernement avait décidé de maintenir sous les armes, pendant trois mois, des hommes qui devaient être licenciés de l'armée. Les effectifs des forces armées britanniques seront ainsi accrus, à la fin de cette année, de 80.000 hommes.

D'autre part, une campagne pour l'enrôlement de soldats des trois armes va commencer sous peu. M. Morrison a ajouté que l'on va perfectionner l'armement, tout spécialement la défense aérienne et les armes blindées et d'infanterie.

« Cette déclaration, a ajouté M. Morrison, ne doit pas provoquer une panique quelconque. Certes, le gouvernement regrette de devoir faire une telle déclaration, mais il est bon de se souvenir qu'il y a actuellement des tensions dans de nombreuses parties du monde. Bien que tous les efforts soient faits pour arriver à résoudre les nombreux problèmes consécutifs à la dernière guerre, la situation n'en donne pas moins matière à des appréhensions. »

Une mesure de précaution

Dans ces conditions, le premier ministre m'a chargé, a déclaré en substance M. Morrison, de faire cette déclaration sur l'état de défense du pays. Le gouvernement n'a pas d'autre choix que de prendre cette mesure de précaution.

M. Morrison a ajouté que la production de certains types d'avions de combat sera doublée. La Grande-Bretagne, dans le domaine de la production aéronautique, ne doit pas seulement couvrir ses propres besoins, mais également ceux des autres pays, comme, par exemple, les nations faisant partie de l'Union occidentale. Etats qui utilisent des types d'avions anglais. Il va sans dire que ces mesures exerceront des répercussions sur l'économie britannique, mais le gouvernement espère qu'elles ne porteront pas atteinte au relèvement économique de la Grande-Bretagne.

Un bref discours du trône

La session extraordinaire du parlement britannique où sera traité en seconde lecture le projet de loi gouvernemental visant à réduire les compétences de la Chambre des lords, a été ouverte par un bref discours du trône du roi George VI.

Le souverain s'est borné à rappeler les raisons qui ont motivé la convocation des Chambres.

La conférence de Paris sur les colonies italiennes

Le délégué soviétique formule de nouvelles propositions

PARIS, 14 (A.F.P.). — La conférence sur les colonies italiennes a tenu deux séances mardi. M. Vichinsky, représentant russe, a rappelé une fois de plus la thèse de son pays. Celle-ci est favorable à la tutelle italienne, mais pour l'ensemble des territoires, et non pas seulement pour un de ceux-ci.

Le délégué français a annoncé ensuite que les Alliés sont tombés d'accord pour que la Somalie soit mise sous tutelle italienne.

Une commission sera chargée d'étudier et de présenter des propositions pour la séance du 15 septembre, pour les questions suivantes :

1. Frontière entre l'Ethiopie et la Somalie italienne.
2. Frontière entre la Somalie britannique et la Somalie italienne.
3. Méthodes de transfert à l'autorité italienne.
4. Dispositions économiques et financières.

UN COUP DE THÉATRE : LES RUSSES FORMULENT DE NOUVELLES PROPOSITIONS

M. Vichinsky a déclaré qu'il ne pouvait pas accepter la proposition franco-américaine sur la Somalie et a présenté une nouvelle proposition soviétique. Cette proposition est la suivante :

La Libye recevrait son indépendance dans les dix ans. D'ici là, elle serait administrée conformément à un accord de tutelle assurant la formation d'une administration démocratique composée de représentants des populations locales. Cet accord devrait prévoir un administrateur désigné par le conseil des tutelles, responsable devant lui et disposant de pleins pouvoirs exécutifs. Il lui serait adjoint un comité consultatif de sept membres, comprenant des représentants des quatre grandes puissances et de l'Italie, plus un habitant européen et un habitant arabe de la Libye, choisis par les cinq gouvernements.

Un régime analogue serait prévu pour l'Erythrée et la Somalie, mais il serait procédé à une certaine cession de territoires de l'Erythrée pour assurer à l'Ethiopie un accès à la mer par le port d'Hassab. Quant à la Somalie, aucune date ne serait fixée pour l'octroi de son indépendance. Enfin, pour ces trois territoires, désigner certains points stratégiques devant être administrés par lui en tant que zones stratégiques, dans l'intérêt de la sécurité mondiale.

M. Vichinsky a fait observer que cette proposition est à peu près semblable à celle que firent les Américains en 1945.

LA POSITION DES ÉTATS-UNIS DEMEURE INCHANGÉE

WASHINGTON, 15 (A.F.P.). — Les Etats-Unis sont en faveur d'une tutelle des Nations Unies sous administration italienne pour la Somalie italienne, d'une tutelle des Nations Unies sous administration britannique pour la Cyrénaïque, du renvoi à un an de la discussion du sort de la Tripolitaine, de la cession de la partie méridionale de l'Erythrée et l'Ethiopie et du renvoi à un an de la discussion sur le sort du reste de cette colonie.

Ces déclarations ont été faites mardi après-midi à la presse par un représentant du département d'Etat.

AUTOUR DU MONDE EN QUELQUES LIGNES

En ITALIE, selon les prévisions officielles, le déficit du bilan pour 1948-1949 se chiffrerait par 451 milliards de lires sur un total de dépenses de 1500 milliards.

Un arsenal clandestin a été découvert par la police de Turin dans les établissements Fiat ; 336 obus, 44 grenades et 180 kilos d'explosifs ont été saisis.

En ALLEMAGNE, un dépôt de plus de quinze tonnes de munitions a été détruit par une explosion sur le terrain d'aviation de Rangsdorf, près de Berlin.

Une grande rafle contre le marché noir effectuée simultanément en secteurs américain, britannique et français a abouti à l'arrestation de 45 personnes.

En ANGLETERRE, une nouvelle disparition d'avion vient d'être constatée, ce qui porte le total à sept en une semaine.

En YOUGOSLAVIE, les jeux balkaniques et de l'Europe centrale qui devaient commencer mercredi ont été supprimés en raison de la campagne que les démocraties populaires ont menée.

Aux ETATS-UNIS, le président Truman a conféré lundi dans son cabinet avec le ministre de la guerre et des experts militaires. On ignore quelles mesures ont été envisagées pour résoudre le problème de Berlin.

Le « Daily Mail » apprend de New-York qu'il existerait un plan minutieusement établi pour l'envoi des troupes américaines en Europe à la suite de la tension qui existe actuellement entre l'est et l'ouest. Ces troupes seraient débarquées et stationnées en Angleterre.

La construction du siège permanent de l'O.N.U. a commencé hier par une brève cérémonie au cours de laquelle le maire de New-York a notamment exprimé l'espoir « que ces bâtiments abriteront une organisation capable de garantir la paix du monde. Ils seront terminés en 1950...

Les troubles du travail s'accentuent sur la côte ouest des U.S.A. Seize mille ouvriers pétroliers ont cessé le travail depuis une douzaine de jours.

En PALESTINE, le Mufti a accepté la formation d'un gouvernement provisoire telle que l'a proposée le comité de la Ligue arabe.

Au PAKISTAN, l'ancien premier ministre du Bengale oriental Khawaja Nazimudden a prêté serment comme gouverneur général intérimaire.

Emissions radiophoniques

Mercredi

SOTTENS et télédiffusion : 7.10, le salut musical. 7.15, inform. 7.20, concert matinal. 11 h., émission commune, les refrains que vous aimez. 11.30, Genève vous parle. 12.15, sérénade de Tchaïkowsky. 12.29, l'heure. 12.30, le rail, la route, les ailes. 12.45, inform. 12.55, vedettes américaines. 13.10, le médaillon de la semaine. 13.15, le rayon des nouveautés. 16.29, l'heure. 16.30, de Beromünster, émission commune. 17.30, solidarité. 17.35, poème symphonique pour violon et piano d'Ernest Bloch. 18 h., au rendez-vous des benjamins. 18.30, la femme et les temps actuels. 18.50, reportage à la demande. 19.05, la situation internationale. 19.15, inform. 19.25, la voix du monde. 19.40, music-box. 20 h., les rencontres internationales de Genève. 20.20, musique enregistrée. 20.30, concert par l'O.S.R., avec Anna-Rosa Taddei, pianiste. 22.30, inform. 22.35, quatuor à cordes, de Mozart.

BEROMUNSTER et télédiffusion : 6.50, musique populaire. 11 h., de Sottens, émission commune. 12.15, M. Wittritsch, ténor. 12.40, parade instrumentale, C. Dumont. 13.30, œuvres de Beethoven. 14.20, musique italienne. 16.30, émission commune, raretés musicales. 18 h., l'orchestre de six heures. 19 h., quatuor à cordes en sol majeur de Haydn. 19.20, I. Seefried. 20.10, chants de Schuman, etc. 20.30, émission estivale, musicale et poétique. 21.20, Octuor pour instrumnts à cordes de L. Spohr. 21.50, mélodies. 22.05, danses à la vieille mode.

STAUFFER HORLOGER DE PRÉCISION
RÉPARE bien
Magasin : Saint-Honoré 12
Atelier au 1er étage Tél. 5 28 69

A BERLIN

(SUITE DE LA PREMIÈRE PAGE)

Protestation contre la condamnation de cinq manifestants berlinois par un tribunal soviétique

BERLIN, 14 (A.F.P.). — La constitution d'une commission internationale avec participation allemande, qui serait chargée d'enquêter sur le jugement du tribunal militaire soviétique condamnant à vingt-cinq ans de travaux forcés des manifestants de la porte de Brandebourg, a été demandée mardi après-midi par M. Suhr, président du conseil municipal, au cours d'une réunion de protestation des partis social-démocrate, chrétien-démocrate et libéral-démocrate de Berlin. Les trois partis ont voté à l'unanimité la résolution suivante :

Après la manifestation des hommes libres de Berlin, le 9 septembre, la police du secteur soviétique a tenté d'empêcher la foule de parvenir à la station du nord-sud Unter den Linden et à la gare de Friedrichstrasse. Il en est résulté des incidents regrettables au cours desquels cinq personnes ont été arrêtées et condamnées à 25 ans de travaux forcés. Nous protestons contre le huis clos du procès. Nous protestons contre l'impossibilité où se sont trouvés les accusés d'avoir recours à un défenseur allemand. Nous protestons particulièrement contre la peine infligée. Ce jugement arbitraire est comparable aux verdicts des nationaux-socialistes contre leurs ennemis politiques. Nous demandons la revision publique du procès avec l'assistance d'un juriste allemand. Il faut que le droit reste le droit, même pour un peuple vaincu.

Les communistes ne participeront pas aux élections

BERLIN, 15 (Reuter). — La direction du parti socialiste-communiste unifié annonce que le parti ne participera pas aux élections communales du 14 novembre. Ces élections auront lieu sur décision du Conseil municipal de Berlin, réuni en zone britannique.

La séance avait été boycottée par les communistes.

La reine Juliana à Londres

LONDRES, 14 (Reuter). — La reine Juliana de Hollande est arrivée inopinément à Londres mardi. Elle se trouve dans la capitale britannique pour y effectuer des achats privés.

Les gaullistes commencent une grande campagne pour la dissolution

(SUITE DE LA PREMIÈRE PAGE)

On pense que ce « timbre pour la dissolution » pourra être collé sur les murs, les vitrines, les pare-brise des voitures également.

Le R.P.F. lui prête la valeur d'un sondage-referendum.

Aujourd'hui 15 septembre, M. André Malraux développera devant les représentants de la presse le thème général de cette campagne de propagande.

M.-G. G.

Le R.P.F. veut organiser un mouvement d'opinion

PARIS, 14 (A.F.P.). — Le journal du soir « L'Intransigeant » écrit que pour le général de Gaulle et le R.P.F., le problème est d'amener le plus vite possible la dissolution de l'Assemblée nationale :

Ne pouvant guère plus compter sur les moyens parlementaires, le R.P.F. a envisagé d'organiser un mouvement d'opinion pour faire pression sur les milieux parlementaires en vue d'amener les députés à abréger de leur propre initiative leur mandat. Nous croyons pouvoir dire qu'à cet égard la décision ne sera prise que quand on saura si les élections cantonales sont maintenues ou ajournées.

Si elles sont ajournées, le R.P.F. envisagerait la création de comités de défense du suffrage universel. Il a renoncé à obtenir la démission de ses élus dans le dessein de multiplier les consultations électorales. Mais il pense que ces comités lui permettraient d'atteindre plus facilement son but, car ils rallieraient aisément les cadres politiques radicaux et modérés qui, représentés aujourd'hui au gouvernement, se montrent assez réservés à l'égard du R.P.F.

Une campagne originale

Si les élections cantonales sont maintenues, une campagne imposante sera engagée dans des conditions à tout le moins originales. M. André Malraux avait suggéré, il y a plusieurs semaines déjà, l'émission d'une vignette anonyme représentant la liberté et vendue au public pour la somme de 50 francs. Cette vignette eût été collée sur une carte postale par les électeurs et électrices et envoyée avec indication de l'expéditeur, soit à Colombey-les-Deux-Eglises au nom du général de Gaulle, soit au centre national du mouvement. Mais le journaliste déclare qu'on a renoncé par la suite au referendum des cartes postales : « Il a semblé en effet, explique-t-il, que beaucoup de Français, après tant d'événements où les compromissions ont coûté cher, hésiteraient à se découvrir de façon aussi explicite. Pour finir, seule l'idée de la vignette a été retenue. Les timbres sont imprimés et déjà expédiés dans les sections. Tout est prévu : affiches, presse et cinéma. »

La confiance au gouvernement Henri Queuille

PARIS, 14. — L'Assemblée nationale a voté la motion de confiance au gouvernement de M. Henri Queuille par 335 voix contre 225.

Le renouvellement du conseil de la République aura lieu en novembre

PARIS, 15 (A.F.P.). — Le Conseil de la république sera intégralement renouvelé en 1948 a décidé cette assemblée au cours de la discussion, article par article, de la loi électorale concernant le conseil.

La date du 14 novembre serait retenue pour procéder au scrutin des nouveaux conseillers et la première réunion du conseil aurait lieu le 30.

Les grèves en France

PARIS, 15 (A.F.P.). — La grève de la métallurgie de Lorient, qui durait depuis plus d'un mois, est terminée. La reprise, mardi matin, a été complète dans tous les ateliers.

En revanche, les différents syndicats des houillères du bassin de Lorraine ont pris en commun la décision de lancer l'ordre de grève de vingt-quatre heures, jeudi 16 octobre, aux 25,000 employés, ouvriers et mineurs occupés dans le bassin.

Les troupes indiennes poursuivent leur avance au Haïderabad

LA NOUVELLE-DELHI, 14 (Reuter). — Le commandement des troupes indiennes, à Poona, a annoncé, mardi après-midi, que les troupes indiennes ont progressé sur tous les fronts et atteint d'importants objectifs. Elles sont entrées à Rajasur, sur la route Sholapur - Haïderabad, et se sont également emparées de l'important nœud ferroviaire de Jalna, à 50 km. à l'est d'Aurangabad. Au cours de l'avance des troupes indiennes, de nombreux soldats des troupes régulières et du « Razakar », organisation de combat musulmane, y compris de nombreux officiers, ont fait acte de reddition.

Le Conseil de sécurité se réunit jeudi

PARIS, 14 (A.F.P.). — Le Conseil de sécurité a été convoqué en réunion extraordinaire pour jeudi, afin d'étudier la question de Haïderabad.

Tito s'entretient avec des Américains (?)

ROME, 15 (Reuter). — On mande de Trieste au « Giornale d'Italia » que le maréchal Tito aurait rencontré des représentants américains à Brioni, île de la côte d'Istrie.

Démenti de Washington

WASHINGTON, 15 (A.F.P.). — On déclare « entièrement dénuées de fondement, dans les milieux politiques de Washington, les informations selon lesquelles le maréchal Tito aurait eu un entretien avec des représentants américains sur une île, au large de la côte d'Istrie.

On souligne à ce sujet qu'aucune rencontre secrète de ce genre ne serait d'ailleurs nécessaire, étant donné que les deux nations entretiennent des relations diplomatiques normales. »

Le tour du monde en avion

NEW-YORK, 15 (A.F.P.). — A la suite d'un accord avec la compagnie américaine Northwest Airlines, Air-France annonce que l'on peut désormais effectuer un voyage autour du monde sur des avions de luxe en 96 heures de vol, pour 1700 dollars.

Les voyageurs peuvent emprunter des services d'Air-France, de New-York à Paris, puis de Paris à Changhaï où ils pourront prendre place à bord d'un appareil de la Northwest Airlines pour regagner New-York.

Communiqués

La Croix-Rouge compte sur votre générosité

Aujourd'hui comme hier, les peuples ont mis leur confiance dans le Comité international de la Croix-Rouge. Puisse le peuple suisse lui accorder généreusement les moyens nécessaires à la continuation de sa tâche humanitaire.

Passé, coutume et travail des petits « rats » de l'Opéra de Paris

(SUITE DE LA PREMIÈRE PAGE)

« Le petit rat seul peut se reconnaître dans les détours ténébreux et souterrains de cette immense ruche dont chaque alvéole est une loge, et dont le public soupçonne à peine la complication. Les trappes s'ouvrent; le plancher manque sous les pieds ; la cime d'une forêt verdoie subitement à fleur de terre ; les lampistes courent çà et là, portant de longues brochettes de quinquets ; un plafond de palais descend des frises; les machinistes emportent sur leur dos un portail gothique aux ogives menaçantes; le « rat » ne se dérange pas de son chemin; il se joue de tous les obstacles ; ses angles rentrants s'adaptent merveilleusement aux angles sortants des coulisses; le théâtre est sa carapace ».

... et la réalité

Le tabeau est joli. Il porte la signature d'un maître. Mais il faut se méfier de la littérature... et ce que dit Gautier donne une assez piètre idée de l'ordre et de la discipline rue Le Peletier, environ 1840, au temps de « Giselle ». Sauf au finale de « Faust » et de quelques rares ouvrages, on ne fait plus guère de « paradis » ni de « gloires ». Et le « rat », pas plus que les autres artistes ou membres du personnel, ne s'aventure où il n'a que faire sans un motif de service. Il y a des surveillants, un contrôle, et l'on ne se promène point — fût-ce de la maison — à travers l'Opéra aussi librement que cela. Et puis la malfaisance du « rat » qui agrandit les trous (et sait aussi comme le sous-entendait tout à l'heure Balzac grignoter les fortunes) c'est un peu de la légende. Si le petit monde de la danse n'est point un modèle d'austérité et de sèche vertu, il s'en faut qu'il ressemble aux portraits qu'on en a trop souvent faits. Oui, il faut se méfier de la littérature et ne pas lire la « Famille Cardinal » comme un document d'archives, en prenant à la lettre tout ce qu'imagina Ludovic Halévy. Et puis aujourd'hui Pauline Cardinal sait elle-même écrire ses lettres et sa mère ne pourrait plus lui répondre: « L'orthographe, tu vois où ça mène? A être ta femme de chambre, tandis que la danse ! J'avais bien raison ! Serais-tu ce que tu es sans la danse? Aurais-tu un hôtel ? » Les « rats » avant de savoir danser, vont aujourd'hui à l'école. Et, mon Dieu, ceux à qui elles écrivent quand il leur plaît de le faire ne semblent point regretter qu'elles sachent mettre l'orthographe...

Tradition

Il y a parmi les danseuses une coutume charmante: les « rats » ont chacune leur « petite mère » — étoile, première danseuse, grand sujet, petit sujet ou coryphée — qui s'occupe d'elles, et je sais des traits de charité bien touchants, surpris par hasard, car on les cache avec une délicatesse qui en double le prix. Oui, il faut se méfier de la littérature; je connais bien ce petit monde de la danse, et je ne le trouve aucunement différent de tant d'autres petits mondes dont est faite la société, des mondes où l'on travaille, où le hasard assemble des êtres qui ont les origines les plus diverses, mais ont de commun, tous, l'amour de leur métier. Cet amour est à l'origine des rivalités, des jalousies qui dressent parfois les uns contre les autres des camarades charmants. On est prompt à qualifier d'injuste ce qu'on s'explique mal. On se querelle, on se déteste, et puis on rit et on s'embrasse...

Un travail ingrat, acharné, épuisant, accompli en gardant un sourire qui doit demeurer naturel, point contracté, des efforts athlétiques soigneusement dissimulés sous une apparence d'aisance, de libre jeu, tout un ensemble de traditions rigoureuses comme d'imprescriptibles lois, et dont chacune vise à exprimer un sentiment ou une passion, mais en les transposant dans un langage idéal, en les purifiant, comme le corps de la danseuse s'allège et s'affranchit de la pesanteur, en les stylisant enfin pour faire de chaque geste, de chaque attitude une œuvre d'art mouvante, abolie et recréée sans cesse, telle est la danse classique. Son vocabulaire est enseigné, transmis de génération en génération par les maîtres qui très soigneusement le conservent et l'enrichissent, mais avec prudence. Les Russes, venus tout soudain au début du siècle, nous ont réappris quelques traditions qu'ils nous devaient, car elles avaient été importées chez eux par des chorégraphes de chez nous. Et puis ils ont mêlé à cela quelque élément barbare et chaud, vivifiant et fort. Les Nijinski, les Fokine, les Karsavina et les Pavlova ont suscité l'émulation chez nos danseurs et nos danseuses. Auprès d'un Albert Aveline et d'une Carlotta Zambelli, grands mainteneurs d'une tradition salutaire et artistes accomplis, un Serge Lifar créait « Icare », et le lendemain paraissait dans « Giselle », comme pour démontrer que les inventions les plus loin du classicisme n'ont d'autre objet que de barrer la voie à la routine destructrice de la saine tradition, plus encore que les hardiesses novatrices.

STUDIO
2 DERNIERS JOURS
LE FIL DU RASOIR
D'après le fameux roman de W. SOMERSET MAUGHAM
avec TYRONE POWER
Un drame puissant d'émotions humaines... d'amour, de convoitise et d'abnégation !...
PARLÉ FRANÇAIS
Jeudi, matinée à 15 h. à prix réduits

RADION
lave plus blanc

AVIS TARDIFS

Femmes neuchâteloises!
Achetez demain à la place Purry d'excellentes pâtisseries au banc de l'Association pour le suffrage féminin

PAYS NEUCHATELOIS
Revue illustrée
Extrait du dernier sommaire :
Notre économie vinicole est-elle menacée?
La contrebande pittoresque à la frontière neuchâteloise
Une visite au camp des naturistes de Thielle
Une revue intéressante et bien illustrée
Fr. 1.20
Abonnement : 1 an Fr. 12.—. Compte de chèques IV 4096, Colombier.

RESTAURANT DE L'ÉCOLE HOTELIÈRE
Aujourd'hui la première choucroute bien garnie de la saison...
Tél. 5 20 13

A NEUCHATEL ET DANS LA RÉGION

LA VILLE

AU JOUR LE JOUR

Taupes et taupier

La discussion et la décision des autorités de la Brévine, dont notre correspondant parle dans notre journal de samedi au sujet de la lutte contre les souris des champs, nous rappelle l'histoire authentique d'un taupier qui, dans cette haute vallée jurassienne, avait, avec élégance, résolu le problème du renchérissement de la vie et des économies communales.

Il y a donc une soixantaine d'années ce taupier, qui était au service de deux communes voisines, dit à l'un des conseillers communaux chargé dans son village du dicastère de la prise des taupes : « Comme j'en ai beaucoup il n'est pas nécessaire que j'apporte les cadavres tout entiers des taupes ; la tête de chaque taupe suffira pour vérifier le produit de ma chasse. » — « Bien sûr », lui avait dit le conseiller...

Et dans le village voisin il avait dit au représentant de l'autorité : « ... il suffit que je vous apporte la queue de chaque taupe capturée... » — « Bien sûr », lui avait répondu le conseiller.

De telle sorte que, pendant un certain temps, il toucha le prix — à double — de sa chasse pour chaque taupe jusqu'au jour où nos deux conseillers, dans une rencontre amicale, se confièrent leurs impressions sur la prise de leurs taupes et prièrent le fin taupier de leur rendre autant de taupes qu'il leur en avait comptées en double.

NEMO.

Une fillette se jette contre une moto à Champ-Bougin et se fracture le crâne

Hier matin, à 7 h. 25, un grave accident de la circulation s'est produit à Champ-Bougin. La petite Marie-Jeanne Gimmel quitta le domicile de ses parents, au No 28 du quai Champ-Bougin et traversa imprudemment la chaussée. Un motocycliste qui circulait ne put éviter la fillette qui passa sous les roues du véhicule. Il est à remarquer que le motocycliste circulait à allure modérée.

La petite Marie-Jeanne fut relevée dans un état grave. Un médecin appelé par des passants lui donna les premiers soins et la transporta à l'hôpital Pourtalès. Une fracture du crâne a été diagnostiquée et l'état de la blessée est très inquiétant.

La Fête des vendanges et le problème des logements

L'importance accrue de la Fête des vendanges 1948 est spécialement caractérisée par le fait qu'elle se déroulera sur deux jours, soit le samedi 2 et le dimanche 3 octobre.

Samedi 2 octobre, la musique de la Garde républicaine de Paris donnera, en fin d'après-midi, un concert au Temple du bas. De nombreux bals seront organisés (dont l'un, en plein air, dans le péristyle de l'hôtel de ville) et plusieurs batailles de confetti seront engagées. Les concours de masques s'annoncent également sous les meilleurs auspices. Dimanche après-midi 3 octobre, ce sera le traditionnel cortège, en tête duquel défilera, pour la première fois hors de France, la musique de la Garde républicaine.

Ce programme exceptionnel incitera certainement de nombreux Confédérés et étrangers à passer le week-end à Neuchâtel. Les hôtels étant d'ores et déjà surchargés, le comité des logements s'efforcera de placer le plus grand nombre possible de visiteurs dans les pensions et chez les particuliers. Un appel est donc lancé à tous ceux qui — dans le réseau desservi par les tramways de Neuchâtel — pourraient mettre des chambres à disposition.

Il y avait plus de mérite encore

Nous signalions hier que M. F. Nussbaum avait obtenu son diplôme fédéral d'employé de banque. Il convient de préciser que, contrairement à ce que nous avons annoncé, M. Nussbaum est le premier employé du canton détenteur de ce titre.

Accident entre auto et moto

Hier matin, à 11 h. 30, un accident s'est produit aux Parcs, devant le magasin de cycles appartenant à M. Schneider. Celui-ci essayait la moto d'un client, ayant sur le réservoir arrière son petit garçon. Une automobile, qui roulait dans la même direction, a heurté la motocyclette.

Les dégâts sont importants aux deux véhicules. Le garçonnet se tire de l'affaire avec une éraflure.

Le coût de la vie

L'indice du coût de la vie est resté très stable à Neuchâtel pour les six premiers mois de 1948. Il est de 163,3. La moyenne de Suisse est de 163. Tandis que les logements n'ont presque pas augmenté (104,8), c'est l'habillement qui accuse la plus forte hausse (235,3), l'alimentation étant à 176,9 et le chauffage et éclairage à 147,9.

Le confort des appartements construits en 1947

Sur un total de 150 nouveaux appartements, 33 ont été pourvus de chauffage central par appartement, 85 de chauffage central général ; 30 se chaufferont au moyen de poêles et 2 par l'électricité.

Tous les appartements sont équipés de salles de bains. Les cuisines munies du moyen de cuisson à l'électricité sont au nombre de 89, tandis que 4 le sont au gaz ; dans 57 appartements, les deux installations (gaz et électricité) ont été faites.

Les travaux du bâtiment pendant les années 1946 et 1947

Pendant les deux années 1946 et 1947, il a été construit à Neuchâtel 33 maisons familiales, 20 maisons locatives avec un total de 188 appartements, 10 bâtiments industriels et commerciaux avec 46 appartements.

Les particuliers ont fait construire 33 bâtiments, la commune 2, la Coopérative de construction 3, les autres sociétés 25.

Quarante-neuf maisons ont bénéficié des subventions.

En outre, il a été construit 31 bâtiments sans appartement : 4 fabriques, 13 garages, 12 autres bâtiments accessoires et 2 divers.

Enfin, il a été procédé à la transformation et à la démolition de quelques bâtiments. Les transformations en vue d'augmenter le nombre d'appartements d'un bâtiment compensent presque totalement la diminution de logements due aux démolitions.

Au tribunal de police

Le tribunal de police a tenu une audience de peu d'importance hier matin à l'Hôtel de ville sous la présidence de M. R. Jeanprêtre. M. A. Zimmermann, substitut, fonctionnait comme greffier.

Plusieurs personnes étaient citées pour avoir été absentes le jour où une saisie de l'office des poursuites devait s'effectuer chez elles. Ont été condamnés par défaut B. G., E. A., M. R., P. M., les deux premiers à huit jours d'emprisonnement et les derniers à trois jours d'emprisonnement.

~~~

Quant à G. P. qui a une dette de 200 francs dont il ne fait pas mine de s'acquitter, par défaut également, le juge prononce contre lui une peine de dix jours d'emprisonnement.

~~~

G. E. a appris à l'audience pour 5 fr. d'amende qu'il ne faut pas battre une femme même si elle vous gifle ! En sortant de l'Exposition du Centenaire, il a rendu la claque qu'il venait de recevoir de la main féminine d'une de ses connaissances. Claque qu'il ne méritait nullement, semble-t-il, et qui suivit l'arrivée du mari de la dame sur les lieux. Les femmes ont de ces caprices...

~~~

Le jugement suivant a été prononcé pour l'affaire R. B. d'incitation de faux témoignage que nous avons exposée en détail la semaine dernière: le prévenu a été libéré faute de preuves et les frais de la cause ont été mis à la charge de l'Etat.

Qui a volé les chemises ?

Vendredi, une habitante de Peseux, qui faisait des achats dans un magasin de la ville, avait déposé sur la « banque » un carton contenant des chemises.

Elle s'aperçut, quelques instants plus tard, que ce paquet avait été volé. Elle somma, par l'intermédiaire de notre journal, le coupable de restituer le produit de son méfait au poste de police.

La police nous signale que le carton a été rapporté... par un petit garçon ! La police de sûreté a ouvert une enquête pour savoir qui avait délégué ce messager, trop jeune, assurément, pour n'être pas innocent.

Amélioration de l'équipement de téléphones publics

On procède ces jours à la suppression demandée depuis longtemps de la cabine téléphonique située à l'intersection des Sablons et de l'« avenue du Centenaire ». Pour la remplacer, une autre cabine est aménagée à une centaine de mètres de là, au jardin de la Chaumière.

D'autre part, des cabines de téléphone public seront installées aux Petits-Chênes (bifurcation Fontaine-André - rue Matile), aux Bercles, aux Poudrières et au carrefour de l'avenue des Alpes.

Chute sur un trottoir

Lundi après-midi, à 14 heures, Mme L. qui se rendait à son travail a fait une chute à la Boine devant l'atelier Robert & Tödtli.

S'étant trouvée mal, elle fut reconduite à son domicile par un automobiliste obligeant.

SERRIÈRES

Une nomination

L'autorité communale a nommé M. P. Decreuze comme sonneur et bedeau du temple pour remplacer M. A. Duvanel, décédé.

VAL-DE-TRAVERS

TRAVERS

Le rouget du porc

L'office vétérinaire fédéral signale qu'un cas de rouget du porc s'est déclaré dans une étable de Travers, où deux bêtes ont dû être abattues, cependant que quatre autres sont considérées comme suspectes.

FLEURIER

Une moto contre une auto

Une collision s'est produite lundi soir, vers 19 heures, à l'intersection de la rue de la Promenade et de la Grand-Rue.

Un motocycliste de Fleurier débouchait de la rue de la Promenade pour traverser la Grand-Rue. Il tenait sa gauche ; au même moment arrivait, venant de la place du Marché et se dirigeant vers la rue de l'Industrie, une auto conduite par un Yverdonnois. La moto vint tamponner l'aile droite de l'auto. Le motocycliste fit une chute sur la chaussée, cependant que sa machine était projetée à quelques mètres de là. Il fut légèrement blessé aux deux genoux et au visage, et reçut les soins d'un médecin avant de regagner son domicile.

Les deux machines ont subi quelques dégâts. La police cantonale a ouvert une enquête pour établir les responsabilités.

VIGNOBLE

COLOMBIER

Education physique

(sp) Samedi après-midi, la S. F. G. de Colombier a organisé les examens d'éducation physique postscolaire pour les jeunes gens de sa section qui ont suivi régulièrement le cours de base.

Sur les 12 participants, 10 d'entre eux obtiennent l'insigne délivré par l'Office cantonal d'E. P. :

Insigne or : Claude Cochand, 80 p.

Insigne argent : André Fritschi, 79 p. ; Pierre-H. Fischer, 76 p. ; Willy Dubois, 75 p. ; Fr. Marti, 73 p.

Insigne bronze : Claude Gutjahr, 82 p. ; J.-P. Aerni, 70 p. ; J.-J. Huther, 62 p. ; Henry Ruch, 62 p. ; René Matthey 57 p.

M. H. Reichenbach, de Bôle, de la Commission cantonale d'E. P., assistait à l'examen.

BEVAIX

Fête des Missions

(sp) Dimanche dernier a eu lieu dans notre paroisse la fête annuelle des Missions évangéliques auxquelles s'intéressent les habitants de notre canton.

Le matin, la foule accourue de tous les points du pays, prit part à un culte présidé par M. Fritz de Rougemont, pasteur à Neuchâtel et agent de la Société des missions de Bâle, et a entendu un message de Mlle Natala Sumbane, institutrice africaine, traduit par M. Henri Guye, pasteur et secrétaire de la Mission suisse du sud de l'Afrique.

L'après-midi des allocutions ont été prononcées par Mme Adolphe Jalla, pour les Missions de Paris, par Mlle Elisabeth Petitpierre, médecin missionnaire aux Indes et par M. Bernard Terrisse, de l'Afrique du sud.

SAINT-BLAISE

Camp d'éclaireuses

(c) Par suite de diverses circonstances, le camp cantonal des éclaireurs prévu pour samedi et dimanche derniers a été renvoyé.

Les éclaireuses, cependant, ont tenu à se retrouver et elles ont établi leur campement sur l'emplacement des Fourches samedi après-midi. Elles eurent malheureusement beaucoup de malchance. L'orage du soir les obligea à faire une petite manifestation à la halle de gymnastique à la place du feu de camp. Et pour ménager la santé de la troupe, les cheftaines très sagement, ont décidé de lever le camp dimanche matin déjà, la pluie se faisant par trop insistante.

Passage de troupes

(c) Un groupe d'artillerie légère, mobilisé lundi matin, a effectué l'après-midi dans notre village un exercice de manœuvre. Vers le soir les troupes d'infanterie qui stationneront dans les villages de l'est du district ont défilé sous les yeux d'un nombreux public.

La III/19, enfin, a passé la nuit dans notre village et nous quittait mardi, tôt déjà, pour poursuivre sa route.

AREUSE

Un don d'honneur

(sp) La Fondation Schiller a accordé un don d'honneur à notre écrivain, M. Denis de Rougemont.

Un vol de 500 fr.

Un ouvrier italien, domicilié à Areuse, a été victime d'un vol de 500 fr. commis par un inconnu que la police recherche. L'enquête paraît difficile, le volé recevant chez lui beaucoup de ses compatriotes.

SAINT-AUBIN

Une manifestation antialcoolique

(sp) La colonie agricole de l'Armée du salut au Devens avait ouvert dimanche dernier ses portes aux Sociétés de la Croix-bleue du Vignoble qui ont tenu leur assemblée dans la grande salle de cet établissement hospitalier.

Au cours de cette réunion très vivante, le nombreux auditoire a eu le privilège d'entendre MM. Albert Gretillat, pasteur à Saint-Aubin, G.-A. Maire, évangéliste à Colombier, Robert Duruz, chef des Prés-Neufs à Orbe, et M. Grossenbacher, directeur du Devens.

Des chœurs et la fanfare de l'Armée du salut ont agrémenté cette manifestation antialcoolique.

JURA BERNOIS

A propos d'un incident sur la route des Pontins

Un garagiste de Neuchâtel, M. Pierre Girardier, nous fait part d'un incident de la route dont il a été victime et qui mérite d'être signalé :

« Vendredi dernier, nous écrit-il, vers 22 heures, circulant en auto avec un collègue sur la route qui conduit de Saint-Imier au Val-de-Ruz, je constatai, arrivé à quelques dizaines de mètres de la frontière neuchâteloise, que des fagots avaient été disposés des deux côtés de la route de telle manière qu'une auto ne puisse passer sans s'arrêter.

» Ma voiture, une petite Fiat, étant très étroite, je décidai de forcer le passage, malgré une arrière-pensée et les recommandations de mon compagnon de voyage, qui me suggérait l'idée de débarrasser la chaussée de ces objets encombrants. J'étais heureusement guidé par l'instinct, je dis bien heureusement, car nous n'avions pas franchi le passage en souricière qu'une grêle de cailloux s'abattait sur la voiture. J'étais porteur d'une somme d'argent relativement importante, ayant opéré à Saint-Imier une transaction automobile. Il était par conséquent dangereux pour moi de m'aventurer dans une bagarre. J'accélérai ma vitesse et m'arrêtai au village suivant.

» Le gendarme de Dombresson que j'appelai au téléphone me fit remarquer qu'il n'avait aucune compétence, en dehors de son territoire. Je téléphonai alors au chef de poste de gendarmerie cantonale à Saint-Imier. Une dame me répondit et me pria de téléphoner à un autre gendarme, car son mari était absent. Bref, le troisième gendarme, auquel je m'adressai, me fit remarquer qu'il n'avait aucun moyen de locomotion pour se rendre sur les lieux et que si je voulais bien retourner à Saint-Imier pour le reprendre, il viendrait volontiers avec moi sur place !

» Il fallait donc tenter le diable !

» Dans un pays aussi policé que le nôtre, il y a de quoi s'étonner d'une telle inertie, cela d'autant plus qu'il n'est pas rare, pour un automobiliste, de constater de visu les déploiements de force des différentes gendarmeries cantonales, outillées de véhicules modernes et rapides pour les contrôles sur routes. Il n'en reste pas moins que de nos jours, on devrait pouvoir compter sur l'appui énergique des services publics, quand des malandrins organisent des attaques en pleine nuit sur une route cantonale. »

RÉGION DES LACS

YVERDON

Concours de jeunes tireurs

(c) C'est dimanche après-midi, au stand de Floreyres que s'est déroulée cette manifestation. C'était l'occasion pour ces moins de 20 ans de prouver leur maîtrise ou tout au moins leurs prétentions. Organisée par la Société de tir des « Carabiniers », cette compétition groupait les tireurs ayant accompli leurs cours dans les différentes sociétés de la ville et des environs, soit 124 jeunes tireurs.

M. M. Ruch, président, remet aux concurrents les distinctions, soit 12 broches argent et 18 bronze. Le concours comportait 6 coups sur cible A, maximum : 36 points.

Voici les principaux résultats : broche argent : S. Marthaler, 34 pts; G. Romailler, 31 ; G. Minder, Champagne, 31; R. Wagnières, Ursins-Orzens, 31; G. Rouiller, 31.

Broche bronze : F. Magnin, M. Layaz, W. Heinrich, tous trois 28 points.

AUX MONTAGNES

LE LOCLE

Un Loclois à l'honneur

M. James Pellaton, ancien directeur de l'Ecole d'horlogerie du Locle et docteur honoris causa de l'Université de Neuchâtel, a obtenu au congrès annuel des horlogers suédois la « médaille Schweder ». Cette distinction fut créée en l'honneur du célèbre horloger du même nom en 1924. Elle n'a depuis lors été délivrée qu'à deux personnes.

LA CHAUX-DE-FONDS

Un pianiste chaux-de-fonnier diplômé par le Conservatoire de Neuchâtel

M. Willy Kurz, professeur au Gymnase de la Chaux-de-Fonds, élève de M. A. Calame, vient d'obtenir le diplôme du Conservatoire de musique de Neuchâtel (piano et branches théoriques) avec la mention bien.

Observations météorologiques

Observatoire de Neuchâtel. — 14 septembre. *Température :* Moyenne : 12,5 ; min. : 5,8 ; max. : 18,2. Baromètre : Moyenne : 724,8. Vent dominant : Direction : est ; force : faible. Etat du ciel : variable, clair le matin et le soir, nuageux l'après-midi.

Hauteur du baromètre réduite à zéro (Moyenne pour Neuchâtel 719,5)

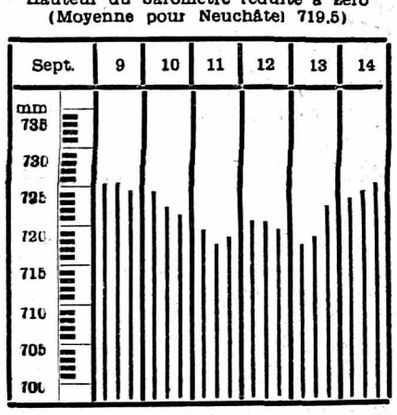

Niveau du lac, du 13 sept., à 7 h. : 430.20
Niveau du lac, du 14 sept., à 7 h.: 430.21
Température de l'eau : 18o

Prévisions du temps. — Nord des Alpes : Généralement beau temps surtout dans les régions ouest du pays et dans les Alpes. Plateau plutôt couvert surtout le matin et dans le nord-est du pays. Faible bise.

Monsieur et Madame Ch.-Emile Richen et leur petite Ginette,
ainsi que les familles alliées,
ont la grande douleur de faire part de la perte irréparable de leur très cher petit

Charly

enlevé à leur tendre affection après une courte et grave maladie à l'âge de 2 ans et demi, à l'hôpital Pourtalès.

Dieu seul sait.
Pourquoi si tôt.

Neuchâtel, le 14 septembre 1948.
(Monruz 52)

Domicile mortuaire : Hôpital Pourtalès.

L'ensevelissement, sans suite, aura lieu jeudi 16 septembre 1948, à 15 h.

Culte pour la famille à l'hôpital Pourtalès à 14 h. 30.

Monsieur Paul E. Roulet, à Lausanne;
Mademoiselle Jacqueline Roulet, à Lausanne ;
Monsieur et Madame Ls-William Cousin-Roulet, à Bruxelles ;
Mademoiselle Gabrielle Roulet, à Zurich ;
Mademoiselle Maria Schenkel, à Lausanne,
et les familles parentes et amies,
ont le pénible devoir d'annoncer le décès de leur chère épouse, maman et sœur,

Madame Emma ROULET

enlevée subitement à l'affection des siens le 11 septembre 1948 à Bruxelles, dans sa 57me année.

L'ensevelissement a eu lieu à Lausanne dans la plus stricte intimité.

Veillez et priez car vous ne savez ni le jour ni l'heure.
Matth. XXVI, 41.

POMPES FUNÈBRES
J. KELLER SEYON 30 Tél. 5 46 60
Cercueils, transports, incinérations

Nos enquêtes

Le préventorium de Lignières, un nouveau pas dans la lutte contre la tuberculose

La guerre, l'instabilité sociale, les inquiétudes, le rationnement ont créé un climat favorable au développement de la tuberculose et la lutte contre cette maladie préoccupe gravement la plupart des pays où elle fait d'inquiétants ravages. La Suisse, pour sa part, bien qu'elle n'ait pas été touchée aussi grièvement, intensifie la lutte contre la tuberculose. La Confédération, les cantons, et les communes s'intéressent dans une toujours plus large mesure à la santé publique et l'on sait que le Conseil national vient, tout dernièrement encore, de voter une nouvelle loi contre la tuberculose.

Les enfants suspects

Dans notre canton, on voue un soin tout spécial au dépistage de la tuberculose. Il n'est pas diffocile de comprendre qu'un des moyens de lutte efficace contre l'extension de cette plaie sociale est la destruction des foyers d'infection par l'éloignement des sujets malades et le traitement des adultes et surtout des enfants menacés. Le moyen d'investigation le plus simple et le plus étendu est sans aucun doute l'examen médocal qu'on fait subir aux enfants en âge de scolarité. Ainsi, pendant l'année 1947, 3584 enfants des écoles ont subi un examen médical approfondi au moyen de la radiophotographie. Sur ce nombre, 126 ont été trouvés suspects ou menacés de tuberculose pulmonaire et 2 atteints de tuberculose pulmonaire. Les autres enfants en âge de scolarité ont été examinés sommairement; 162 ont été déclarés suspects ou menacés de tuberculos et un cas de tuberculose osseuse fut dépistée. La question qui se pose d'emblée en face d'une telle situation est celle-ci.

Que faire de ces enfants ?

Quelles mesures convient-il de prendre à l'égard de ces candidats à la maladie qu'une vie calme et réglée, une bonne nourriture et du repos suffiront souvent à mettre hors de danger ? Tantôt on les éloigne de l'école, les envoie au médecin traitant, les confie aux ligues ou dispensaires, tantôt il est nécessaire de prendre des mesures plus énergiques et on leur fait faire un séjour dans une colonie de vacances, dans un hôpital, dans un préventorium ou un sanatorium.

Tout cela est bel et bien. Mais on regrettait depuis nombre d'années de ne pas disposer, dans notre canton, d'un préventorium pour enfants menacés. Est-il en effet vraiment indiqué pour un enfant ayant besoin de ménagements de le placer dans une colonie de vacances où, forcément, on ne pourra le traiter d'une autre façon que ses camarades et s'occuper de son cas particulier avec autant de soins qu'il le faudrait ? Convient-il mieux de le faire séjourner dans un préventorium, voire un sanatorium de Leysin ou d'ailleurs dont il portera longtemps la marque sociale et son cortège de préjugés ?

Bref, de plus en plus on voyait la nécessité d'ouvrir un préventorium. Le mérite de sa réalisation revient à la ligue contre la tuberculose du district de Neuchâtel et tout spécialement au docteur J.-H. Houriet, de Neuchâtel. Un immeuble spacieux avec jardin et verger s'offrit à Lignières. On le loua. Les transformations nécessaires, l'aménagement intérieur furent menés aussi rapidement que possible et le 19 juillet de l'année dernière, tout était prêt à recevoir de petits pensionnaires. Que réservait l'avenir? Comment la population réagirait-elle en face de cette maison qui n'était pas située à l'altitude, mais en plein climat de chez nous ?

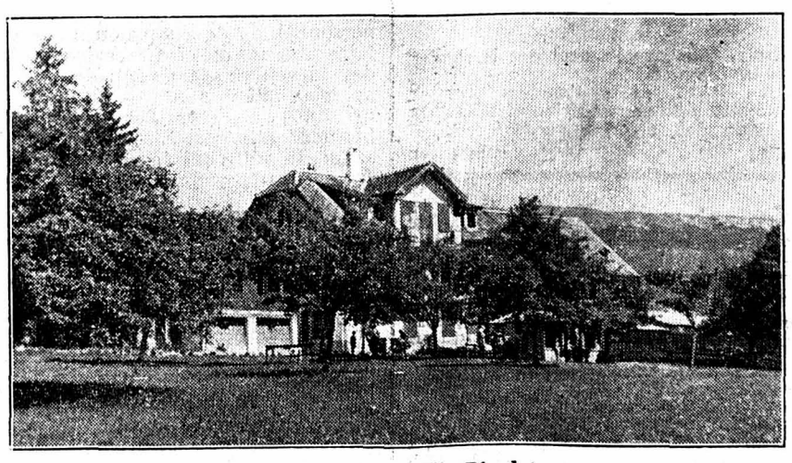

Le préventorium « Les Pipolets ».

Le contrôle médical et la vie aux Pipolets

L'établissement a été placé sous le signe de l'optimisme, par son nom déjà : Les Pipolets. Quand on y entre, on est décidé à en partir sorti d'affaire ! Aussi la maison respire-t-elle la gaîté, les joues se remplissent (les enfants prennent facilement 1 kg. en trois semaines). Les 17 enfants de 5 à 15 ans qui y font un séjour de trois mois au minimum sont contrôlés médicalement une fois par semaine et radioscopés une fois par mois. Sur les 19 enfants qui firent en 1947 un séjour aux Pipolets, 12 étaient de familles habitant notre district et 7 d'autres régions. Les résultats cliniques obtenus à ce jour sont tout à fait prometteurs et l'on constate, après une année d'activité, que la vie régulière, la bonne nourriture, le repos sont les facteurs les plus importants pour l'amélioration de la santé de ces enfants. Ceux-ci ont naturellement une vie très réglée avec heures fixes de repas, de cure, de travail scolaire, de promenade, de jeux (il manque un ping-pong...).

Les questions qui se posent pour l'avenir

Nous venons de dire que le nombre de lits étaient de 17. Or, pour bénéficier des subventions officielles et pour pouvoir répondre aux demandes d'admission, ce nombre devrait être porté à 20. La question de l'agrandissement de l'établissement se pose donc déjà. Envisagera-t-on la construction d'un immeuble, l'achat d'une propriété ou sera-t-il possible, dans un proche avenir, de louer la maison entière (le haut de celle-ci étant occupée actuellement par la propriétaire) ?

Une chose, en tout cas, est certaine, c'est que notre canton ne pourrait plus se passer des Pipolets et que la démonstration de l'efficacité des séjours qu'y font les enfants tout au long de l'année est faite. H. R.

La rénovation de la Chapelle de la Maladière

Une première étape de travaux de rénovation de la chapelle de la Maladière vient d'être achevée. Personne ne regrettera l'état de délabrement qu'avait atteint ce sanctuaire, dont l'utilisation toujours plus fréquente par la paroisse et la valeur architecturale méritaient bien les soins et l'intérêt qu'on vient enfin de lui prodiguer.

Cet édifice, construit en 1827 — et qui fut d'abord l'église catholique de Neuchâtel — est loin d'être banal. Extérieurement modeste et effacé — bien que d'agréables proportions — il possède, à l'intérieur, la disposition et tous les éléments d'une véritable église et n'est pas sans grandeur.

On se réjouira de le trouver maintenant non seulement nettoyé, mais entièrement repeint. C'est le peintre Alfred Blailé qui a choisi les tons lumineux et harmonieux qui font parler ces grandes surfaces de couleur et qui créent une ambiance favorable au culte, tout en soulignant le style du temple. De plus, on a installé un nouvel éclairage, un chauffage au gaz et, par un soubassement de pierre artificielle, on a rappelé, tout le long des murs, la noble base de pierre jaune des colonnes et du chœur. La chaire et la table de communion ont trouvé leurs justes places, l'une dans un angle et l'autre au centre du chœur. Toute la chapelle est bien éclairée, aussi bien de jour par les hautes fenêtres que de nuit par des tubes lumineux.

Telle qu'elle est, la chapelle de la Maladière est certainement un des beaux lieux de culte de Neuchâtel. Notre ville possède là non seulement un sanctuaire digne de ce nom, mais un édifice qui, par ses dimensions, son acoustique, sa disposition, son style, est appelé à rendre les plus grands services à l'Eglise et à la cité.

On a pu se convaincre dimanche soir — lors de la cérémonie qui marquait la réouverture de la chapelle — en entendant MM. Pierre Mollet, baryton, et Samuel Ducommun, organiste, que la musique, en particulier, trouverait là un asile des plus favorables. Au cours de cette soirée, à laquelle ces deux grands artistes participaient pour la joie de leurs auditeurs, M. François Wavre, qui est l'architecte remarquable de cette belle restauration, M. André Langer, qui en est l'animateur actif et dévoué, et les pasteurs André Junod et Jean Vivien, ont expliqué le sens et le but des travaux accomplis jusqu'à ce jour par d'excellents artisans. Car d'autres travaux seront encore nécessaires (et en premier lieu le changement du mobilier) pour que la rénovation soit complète.

Avec la Collégiale, le temple du Bas, la chapelle de l'Ermitage, la chapelle de la Maladière rénovée et le temple des Valangines qui ouvrira ses portes dans quelques jours, la paroisse réformée de Neuchâtel et la ville possèdent les instruments d'une vie spirituelle nécessaire à la cité.

J. V.

Naissances

Monsieur et Madame Georges HERTIG-HALLER ont la grande joie d'annoncer l'heureuse naissance de leur petite

Jacqueline

La Chaux-de-Fonds, rue Léopold-Robert 107 — Clinique Montbrillant Montagnes 1

14 septembre 1948

Imprimerie Centrale S.A., Neuchâtel
Rédacteur responsable : R. Braichet
~~~