Neuchâtel — N° 235 (10 pages) Un numéro 15 centimes Vendredi 10 octobre 1947

FEUILLE D'AVIS DE NEUCHATEL

ABONNEMENTS

	1 an	6 mois	3 mois	1 mois
SUISSE, franco domicile	24.—	12.20	6.20	2.20

ETRANGER : Mêmes tarifs qu'en Suisse (majorés des frais de port pour l'étranger) dans la plupart des pays, à condition de souscrire à la poste du domicile de l'abonné. Pour les autres pays, notre bureau renseignera les intéressés

Journal de Neuchâtel, du canton et des régions avoisinantes

209me année — PARAIT TOUS LES JOURS, EXCEPTÉ LE DIMANCHE — Fondée en 1738

1, RUE DU TEMPLE-NEUF ET 6, RUE DU CONCERT • TÉLÉPHONE 5 12 26 • CHÈQUES POSTAUX IV 178

ANNONCES

18 c. *le millimètre*, min. 4 fr. Petites annonces locales 12 c., min. 1 fr. 20. — Avis tardifs 35, 47 et 58 c. Réclames 60 c., locales 35 c. Mortuaires 20 c., locaux 16 c.

Pour les annonces de provenance extra-cantonale : *Annonces Suisses S. A.*, agence de publicité, Genève Lausanne et succursales dans toute la Suisse

L'ACTUALITÉ

Le mal dont souffre la France

Nos voisins français continuent à connaître des soucis de diverses sortes. M. Paul Ramadier a dû mettre sur pied un nouveau plan de sauvetage financier : ceux-ci ne se comptent plus depuis l'époque de la libération. On lira, autre part, le texte de l'allocution du président du conseil. Nous n'en commenterons pas le détail aujourd'hui, mais quelques réflexions s'imposent sur les méthodes actuelles d'action gouvernementale en France.

Un « plan de sauvetage », c'est fort bien, mais encore faut-il avoir l'assurance qu'il sera appliqué et que son exécution sera poursuivie contre vents et marée. Il faudrait avoir la garantie que tout sera mis en œuvre pour coordonner les efforts tentés sur le double plan économique et financier et qu'en cours de route aucune sollicitation (émanant de telle association d'intérêts, de tel parti politique ou ressortissant à telle considération électorale) ne viendra en entraver la marche.

Or les conditions pour avoir ces assurances ne sont pas remplies. On a le sentiment que les plus beaux programmes sont couchés sur le papier et qu'ils ne se traduisent pas dans les faits. Le souvenir de l'expérience avortée de baisse des prix reste vivant. Et que dire des essais sans cesse voués à l'insuccès d'améliorer le marché de la viande, de résoudre le problème du pain ?

~~~

Un exemple récent mérite d'être souligné, celui de l'essence. Le « Figaro » remarquait hier que, depuis que celle-ci a été pratiquement supprimée aux particuliers, on roulait tout autant qu'auparavant : un tel phénomène certainement ne se produit pas en Grande-Bretagne. Mais qu'est-ce à dire ? Insuffisance de contrôle ? Plutôt incohérence d'en haut ! Le « Figaro » notait aussi, en effet, que, si le ministère de l'économie nationale entendait, en l'espèce, se montrer « draconien », celui de l'intérieur désirait faire preuve d'une « large tolérance » !

Cette contradiction entre les directives de deux rouages dirigeants du pays permet de mettre le doigt sur la plaie dont souffre celui-ci : manque de coordination, donc manque de politique. C'est parce que l'anarchie politique semble à son comble sous la Quatrième république — la Troisième avait encore maintenu les cadres, comme disait Briand — que les efforts, dans les autres secteurs de la vie nationale (nous savons quel travail intense est souvent accompli par l'initiative privée et à quel rendement celle-ci pourrait arriver, ne « donnent » pas ce qu'on serait en droit d'attendre d'eux.

~~~

Il est vraiment exagéré, par exemple aussi, que les élections municipales prennent dans l'existence de la nation l'importance considérable que lui accordent et le gouvernement et les partis politiques. Dans des Etats comme les pays anglo-saxons, scandinaves ou la Suisse, ce genre de scrutin donne lieu d'abord à d'intéressantes compétitions sur le plan local : ces élections sont animées par un esprit communal. Il ne viendrait pas à l'idée des dirigeants de faire dépendre d'elles le sort économique et financier de la nation.

Dans la France actuelle, M. Ramadier suspend jusqu'au 19 octobre l'exécution de son plan et évite même de donner les précisions indispensables. Là encore, la Quatrième république a exagérément « politisé » l'atmosphère. Les problèmes les plus simples comme les plus complexes sont empoisonnés par ce gigantesque duel politique que se livrent communistes et anticommunistes. Sur le plan le plus technique reparaît toujours cet antagonisme fondamental de la gauche et de la droite, antagonisme qui a débordé les cadres dans lesquels il peut légitimement avoir cours.

Là est le mal essentiel dont souffre la France. Et ce déchirement est possible parce que, au-dessus de la mêlée, il n'y a pas d'Etat à proprement parler. Il n'y a que de l'étatisme, ce qui est tout différent !

René BRAICHET.

LE DISCOURS ATTENDU DU CHEF DU GOUVERNEMENT FRANÇAIS

M. Ramadier présente un programme d'économie et annonce un projet de réforme fiscale

Pour atteindre la prospérité, il faut d'abord se débarrasser d'une économie morbide, déclare le président du conseil

Notre correspondant de Paris nous téléphone :

Le discours qu'a prononcé M. Paul Ramadier au micro de la radio française est exactement celui qu'on attendait. Discrétion et orthodoxie en sont les deux caractéristiques essentielles. Dépouillant le socialiste, le président du conseil a parlé en chef de coalition et en économiste. Ce texte, dont on trouvera l'essentiel d'autre part, pourrait être signé du général de Gaulle ou de M. Paul Reynaud. Pas de défense du dirigisme, mais une honnête explication de la nécessité d'économiser dans les secteurs déficitaires et surtout un utile examen de conscience sur la véritable situation de la France, hier riche, très riche et aujourd'hui très pauvre, à quoi le bon sens indique la voie du salut qui est, a rappelé M. Ramadier, non pas d'ajuster ses recettes aux dépenses par le concours de la planche à billets, mais bien au contraire de calculer ses dépenses d'après les recettes nationales.

« Politique d'épicier », sans doute, mais qui offre l'incontestable avantage d'assainir les finances publiques, et par l'équilibre budgétaire effectivement rétabli, de mettre un terme à cette inflation persistante dont le moins qu'on puisse dire est qu'elle est une entrave au redressement de la nation.

Quant aux plans du gouvernement, ils se réduisent, au moins pour l'instant, à quelques mesures assez simples et d'ailleurs déjà connues. La première est un réaménagement de la fiscalité qui tend à faire payer davantage à certaines catégories de contribuables dont les revenus ont, jusqu'ici, bénéficié de taxations abusivement basses.

Pour l'Etat lui-même, c'est la compression de son train de vie qui est fort justement décrétée. Ici comme là d'ailleurs, l'Assemblée sera bientôt saisie du projet Ramadier, mais avant d'aborder la discussion à la tribune, la sagesse commande d'attendre les résultats des élections, aucun des partis politiques ne se souciant d'affronter la votation du 19 octobre avec le lourd handicap d'une réforme fiscale intéressant particulièrement le monde agricole, c'est-à-dire plus de la moitié du corps électoral.

Dans l'immédiat, c'est encore le thème des économies qui a inspiré le gouvernement. Nous en dirons simplement que tous les crédits sont supprimés pour la plupart des grands travaux en cours ou à venir. Même héroïsme, tout provisoire peut-être, mais qui témoigne d'une ferme volonté d'aller à l'essentiel qui est de fermer le robinet du trésor.

Reste l'aspect international du problème et singulièrement les ressources à attendre de l'étranger. On notera que M. Ramadier a fait un très discret appel à l'U.R.S.S. en marquant la nécessité d'une collaboration « avec tous les pays, de la Russie à l'Argentine ». Excellent propos à un moment où il apparaît que Moscou n'avait jusqu'ici pas répondu aux demandes de blé formulées par la France.

En ce qui concerne l'Amérique, l'orateur, tout en se montrant fort aimable, a fait preuve d'une discrétion exemplaire en mettant seulement l'accent sur la nécessité pour la France d'obtenir des crédits américains.

Ainsi donc, sévère sans être pessimiste, rassurant pour les possédants sans pour autant méconnaître les aspirations de la classe ouvrière, une fois de plus, M. Ramadier a fort bien louvoyé entre les écueils et, tout en ne dévoilant pas grand-chose encore, a dit assez pour faire un excellent discours.

Le tout est maintenant que ses paroles soient traduites en actes et que le franc soit sauvé.

M.-G. G.

☛ **Lire la suite des nouvelles en dernières dépêches.**

En dépit de l'effort de reconstruction entrepris en France dès la libération, d'innombrables sinistrés n'ont pas encore trouvé un toit. Ils s'impatientent, à juste titre, et manifestent souvent leur mécontentement à la manière de ces trois Parisiens.

L'œil de Moscou en Amérique latine

Découverte au Chili d'un « complot » communiste

qui aurait été fomenté par la Yougoslavie

Le chargé d'affaires de Belgrade à Santiago est expulsé

SANTIAGO-DU-CHILI, 9 (A.F.P.). — Le gouvernement chilien a accusé la Yougoslavie et particulièrement le général Ilitch, représentant du maréchal Tito, d'avoir élaboré et amorcé au cours d'un récent voyage en Amérique du sud, un plan révolutionnaire applicable au continent tout entier, notamment au Chili. Le gouvernement chilien affirme posséder toutes les preuves de la reconstitution à Belgrade de l'Internationale communiste dont certains centres d'action se trouveraient à Buenos-Aires et à Rosario (Argentine).

Les objectifs des communistes

Les agents communistes à Buenos-Aires auraient pour mission :

1. D'intensifier et de coordonner la campagne contre les Etats-Unis afin d'obtenir l'adhésion du plus grand nombre possible de gouvernements pro soviétiques.
2. De développer le plan de sabotage, spécialement dans les industries de matières premières.
3. De saboter les politiques de défense nationale.

(Réd. — L'attitude du Chili est d'autant plus significative que ce pays était le seul à avoir un gouvernement de « Front populaire ».)

Le chargé d'affaires de Yougoslavie expulsé

SANTIAGO-DU-CHILI, 9 (A.F.P.). — Le chargé d'affaires de Yougoslavie, Andrei Cunja, a été expulsé du Chili. On l'accuse d'avoir facilité l'arrivée au Chili d'agents de l'Internationale communiste.

(Lire la suite en dernières dépêches.)

Il y a du neuf au castel

« J'ai fait trois fois le tour du monde »,
mais tout ce que j'ai vu n'est rien
à côté du précieux bien
qu'est le nouveau chemin de Ronde.

La mystérieuse terrasse,
autrefois fermée au public
— et là, ma foi ! gisait le hic
est offerte au passant qui passe.

Et dans l'échauguette il médite,
tandis que l'œil abandonné
embrasse un tableau ordonné,
suivant une règle inédite.

Une manière d'oubliettes
l'obligeant à baisser le ton,
amène ensuite le piéton
à folâtrer sur l'herbelette.

Longeant, en bise, les murailles,
il chante alors non sans raison
le bel et nouvel horizon
offert céans à la piétaille.

Du chemin multicentenaire,
en joran, l'œil plonge au vallon,
là où s'écoulait le Seyon
qui protégeait ce belvédère.

On dit : « Que ma vallée est verte »,
et l'on pénètre bien et bel
au cloître antique et solennel
dont la porte enfin s'est ouverte.

Poursuivant sa ronde sacrée
le long du rempart émouvant,
le promeneur découvre, en vent,
le donjon vieille tour carrée.

Et puis passant par la poterne,
il s'en vient choir dans le fossé
qu'un urbanisme bien placé
a su nous rendre un peu moins terne.

Etant revenu en uberre,
face au lac au-dessus des toits,
l'homme, dans un élan de foi,
se sent soudain l'âme légère.

En notre époque utilitaire,
où les besoins vont grandissant
de logis, d'établissements
sportifs, médicaux ou scolaires,

les « quatre ministraux », esthètes
— saluons — ont su prendre en main
l'établissement du chemin
qui enchantera les poètes.

Pierre JORAN.

Une heureuse initiative de la Société d'histoire et d'archéologie de notre canton

La commémoration du 150me anniversaire de la naissance de Philippe Suchard

La Société d'histoire et d'archéologie de notre canton a eu la très heureuse idée d'organiser, jeudi, une manifestation pour marquer le 150me anniversaire de la naissance de Philippe Suchard père (1797-1884) et honorer la mémoire de cet éminent compatriote à qui le pays neuchâtelois doit, comme on peut le constater par les œuvres qu'il a laissées, des initiatives décisives dans de nombreux domaines.

Les nombreux invités, au nombre desquels on remarquait des descendants de la famille Suchard, MM. Jean Humbert, conseiller d'Etat, Georges Béguin, président de la ville de Neuchâtel, Jean Bertholet, de la Chambre cantonale neuchâteloise du commerce et de l'industrie, René Favre, conseiller communal de Boudry, Udriet et Berger, représentant le Conseil général de cette localité, de nombreux représentants de la presse suisse et, enfin, tous les membres assidus de la Société d'histoire s'étaient donné rendez-vous au buffet de la gare de Neuchâtel, où la bienvenue leur fut souhaitée par M. Léon Montandon, archiviste cantonal, secrétaire de la société.

En cars, les participants se rendirent ensuite à Boudry, ville natale de Philippe Suchard, où un succulent banquet leur fut servi à l'hôtel du Lion-d'Or.

M. Maurice Jeanneret, le dévoué président de la Société d'histoire, la cheville ouvrière de cette manifestation, salua ses hôtes puis donna la parole à M. Jean Humbert, qui, au nom du Conseil d'Etat, apporta le message du gouvernement neuchâtelois. L'orateur, après avoir évoqué la grande figure de Philippe Suchard, se plut à relever combien l'esprit ouvert du fondateur de la grande fabrique de chocolat de Serrières a contribué au rayonnement et au développement de Neuchâtel. Il félicita ensuite les dirigeants de Suchard de poursuivre la politique sociale amorcée par le fondateur de l'entreprise, politique qui a porté ses fruits et qui se traduit par la bonne entente qui règne aujourd'hui entre patrons et ouvriers.

M. Apothéloz, porte-parole de la délégation ouvrière Suchard, invité par la direction à se joindre à la fête, confirma, par des propos pleins de bon sens, ce sentiment de paix du travail qui honore l'industrie chocolatière neuchâteloise.

M. René Favre, au nom des autorités communales boudrysanes, remercia la Société d'histoire d'avoir pensé à commémorer l'anniversaire de la naissance de Philippe Suchard, enfant de la petite ville médiévale.

M. Pierre Favarger, avocat, lut ensuite une lettre émouvante — véritable message d'outre-tombe — de Philippe Suchard qui relate ses impressions au sujet de la colonie suisse qu'il avait fondée en 1848 sur le lac Bonaparte, près du lac Ontario, aux Etats-Unis.

A l'hôtel de ville de Boudry

A l'issue du repas, le président, M. Jeanneret, invita l'assemblée à se rendre devant l'hôtel de ville de Boudry pour inaugurer la plaque commémorative destinée à honorer la mémoire de Philippe Suchard, dont il retraça la carrière d'une façon tout à fait remarquable.

Laissons-lui la parole :

Celui dont la Société d'histoire et d'archéologie du canton de Neuchâtel honore en ce jour le souvenir en rappelant, par la pose d'une plaque commémorative, le cent cinquantième anniversaire de la naissance, était un enfant de Boudry. Descendant en quatrième génération d'une famille dauphinoise réfugiée, il est né au numéro 7 de cette longue rue qui, montant du pont de l'Areuse à l'antique château, formait autrefois, avec sa double rangée de maisons contiguës, l'enceinte du bourg.

Il a vécu six ans dans la maison natale. Son père, Guillaume Suchard, était

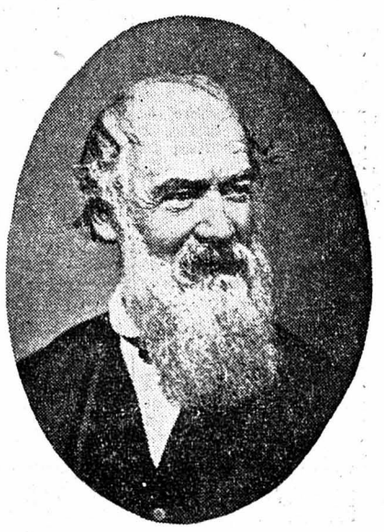

Philippe SUCHARD

marchand drapier. Comme son principal débouché était à la Chaux-de-Fonds, et que, le 5 mai 1794, le grand village montagnard fut anéanti par un incendie, Guillaume Suchard vit ses affaires péricliter peu à peu. Aussi, en 1803, tout en exploitant quelques terres qu'il avait acquises, vint-il s'établir avec les siens dans la maison de commune en qualité de tenancier. Dès lors le petit Philippe passa son enfance à mi-hauteur de la même rue, non, il est vrai, à l'actuel Hôtel de commune, mais dans une construction plus ancienne qui, avec une demeure voisine aussi démolie, fit place, en 1834, au nouvel édifice, plus spacieux et de bon style.

~~~

S'il est vrai que l'homme est tout entier en puissance dans l'enfant, il nous est permis d'imaginer le gamin qui hanta cette rue : plutôt grand pour son âge, travailleur, vif et débrouillard, il rendait à ses parents chargés de famille de fameux services comme serveur, paysan et bûcheron.

L'apprentissage

Mais la vie sérieuse prenait de bonne heure les petits hommes d'autrefois. Philippe, entre treize et quinze ans, à Lenzbourg, où il apprenait l'allemand, sut ce que c'est que d'avoir faim. Et quand on décida pour lui qu'il apprendrait le métier de confiseur, il se rendit à pied de Boudry à Berne, où son frère était établi.

(Lire la suite en 10me page)

Pour un retour à la prospérité, la Hollande veut développer ses industries

Au cours de la seconde guerre mondiale, la structure économique de la Hollande fut à un tel point bouleversée qu'il ne pouvait être question de rétablir la situation que le pays avait connue.

Après le profond changement de structure économique

Une nouvelle organisation économique, en certains points très différente de celle qui avait existé, devait être rebâtie en Hollande. Des modifications essentielles étaient d'ailleurs intervenues partout en Europe, mais principalement en Europe centrale, et dont il fallait tenir compte.

Ces diverses questions, ainsi que celles concernant le rééquipement industriel, la réorganisation des marchés intérieurs et extérieurs, la création d'industries nouvelles, le déplacement de certains centres de production, la requalification de la main-d'œuvre, etc, ont été analysés dans différents rapports établis par les groupements professionnels ; quelques plans de prospérité économique ont été publiés.

Le gouvernement a lui-même attiré maintes fois l'attention de l'opinion publique sur ces questions et tout récemment encore les ministre des affaires économiques, M. Huysmans, a exposé les vues du gouvernement en matière d'industrialisation.

Avant la guerre, il n'y avait que de petites industries familiales

Comme la Hollande ne possède pas en propre de ressources minérales, elle n'était pas prédestinée à devenir une contrée industrielle. Tout au contraire, se trouvant dans le delta de trois fleuves importants, elle était appelée seulement à donner au commerce, au transit, à la navigation et à la pêche un grand développement. Les industries qui firent leur apparition par la suite servirent en premier lieu ces activités : elles limitèrent d'ailleurs toujours leur production aux besoins essentiels du marché intérieur. Les investissements de capitaux dans les industries dont la production est destinée à l'exportation ne constituent pas une forme typique d'utilisation des capitaux néerlandais. Les grands consortiums, à caractère universel ; tels que la Royal Dutch, Philips, Univer, A.K.U. (rayonne) et K.L.M. doivent être considérés comme des exceptions. Les entreprises ont pris d'une manière générale la forme de petites compagnies familiales ou de petites sociétés. Elles sont cependant globalement d'une importance vitale pour la prospérité du pays.

(Lire la suite en 7me page)

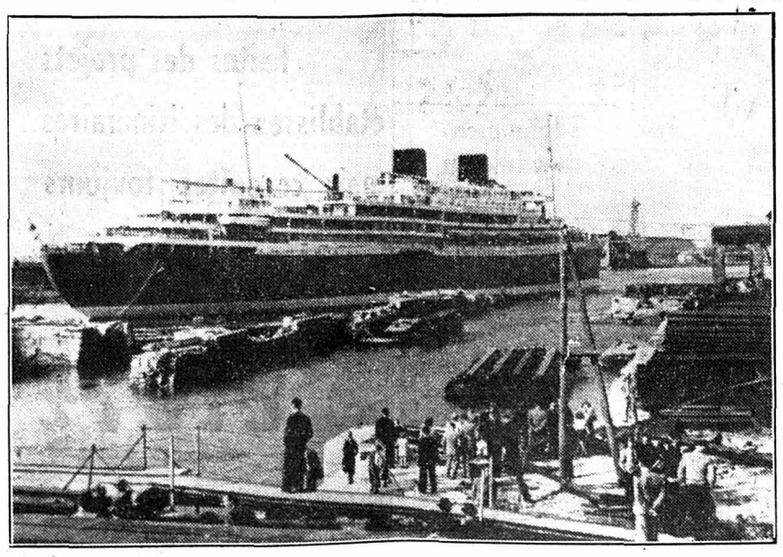

L'effort de reconstruction des Pays-Bas se manifeste dans tous les domaines. Considérablement réduit au cours de la guerre, le tonnage de la marine commerciale de ce pays vient d'être augmenté de 30,000 tonnes par le lancement, à Vlissingen, d'un géant des mers, le paquebot « Willem Ruys ».

LIRE AUJOURD'HUI

EN QUATRIÈME PAGE
Les arts et les lettres

EN SEPTIÈME PAGE
Notre chronique artistique
par Th. D.

La situation alimentaire dans le monde et ses répercussions sur notre ravitaillement
~~~

AVIS

Pour les annonces avec offres sous initiales et chiffres, il est inutile de demander les adresses, l'administration n'étant pas autorisée à les indiquer ; il faut répondre par écrit à ces annonces-là et adresser les lettres au bureau du journal en mentionnant sur l'enveloppe (affranchie) les initiales et chiffres s'y rapportant.

Toute demande d'adresse d'une annonce doit être accompagnée d'un timbre-poste pour la réponse, sinon celle-ci sera expédiée non affranchie.

Administration de la FEUILLE D'AVIS DE NEUCHATEL

AVIS OFFICIELS

VILLE de Neuchâtel

PERMIS DE CONSTRUCTION

Demande de M. Marcel Bader de construire une annexe à l'est de son bâtiment 13, faubourg de la Gare.

Les plans sont déposés au bureau de la police des constructions, hôtel communal, jusqu'au 17 octobre 1947.

Police des constructions

IMMEUBLES

A VALANGIN

A vendre

maison d'habitation

comprenant cinq chambres, atelier et rural avec un verger attenant, disponible pour date à convenir .— S'adresser à l'Etude Bourquin, avocat, Neuchâtel.

A LOUER

BUREAUX

On offre à louer pour l'automne 1948, dans immeuble moderne du centre de la ville, de grands locaux bien éclairés, pouvant être divisés et aménagés au gré du preneur. Ascenseur. Chauffage central. Conviendraient pour bureaux, cabinets médicaux, etc. Adresser offres sous chiffres B. C. 621 au bureau de la Feuille d'avis.

CHAMBRES

Chambre meublée, bains. Favarge 77, 3me.

SERRIÈRES : Chambre non meublée, au soleil, chauffable, pour dame ou demoiselle. Demander l'adresse du No 586 au bureau de la Feuille d'avis.

PENSIONS
OFFRES ET DEMANDES

Très belle CHAMBRE avec pension, pour demoiselle. Sablons 28, 1er étage.

Qui prendrait en pension

pour un temps indéterminé, fillette de 4 ans ½ en excellente santé. De préférence ménage sans enfant, à la campagne. — Ecrire sous chiffres P. 6444 N., à Publicitas, Neuchâtel.

Jeune étudiant cherche

chambre et pension

éventuellement l'un ou l'autre. Faire offres sous chiffres P. 10,990 N., à Publicitas S.A., la Chaux-de-Fonds.

Jeune fille de bonne famille, sténo-dactylo, cherche

chambre

ensoleillée avec

pension

pour le 1er novembre. — Adresser offres écrites à C. P. 566 au bureau de la Feuille d'avis.

DEM. A LOUER

Ménage tranquille, de deux personnes, cherche une ou deux

chambres meublées

avec cuisine ou sans meubles, à Neuchâtel ou environs. M. Gigandet, 5, chemin des Grands-Pins.

URGENT

On cherche appartement d'une à quatre pièces, meublé ou non, centre ville. — Offres écrites à A. P. 613 au bureau de la Feuille d'avis.

On cherche

belle chambre

confortable. — Quartier Stade-Université. Téléphone 5 29 22.

Monsieur cherche petite

CHAMBRE

indépendante, chauffée, centre ville. Offres à C. M. 13, poste restante.

Dames seules cherchent pour début 1948

LOGEMENT

de trois, éventuellement quatre chambres aux environs de Neuchâtel. — Adresser offres écrites à C. L. 625 au bureau de la Feuille d'avis.

On cherche à louer

chambre meublée

si possible avec eau courante, au centre de la ville ; pour tout de suite ou date à convenir. — Ecrire sous chiffres C. A. 630 au bureau de la Feuille d'avis.

Demoiselle d'un certain âge cherche

petit appartement

de deux ou trois pièces, de préférence aux environs de Neuchâtel, tout de suite ou pour date à convenir ; dernier confort pas nécessaire. Offres sous chiffres 25-16 au « Journal de Montreux ».

Petit ménage tranquille demande

logement

de deux ou trois chambres, cuisine. Entrée à convenir. Adresser offres écrites sous chiffres A. O. 584 au bureau de la Feuille d'avis.

On cherche à louer un

appartement

de trois pièces, si possible avec confort. S'adresser à M. Kunzi, mécanicien C.F.F., Sablons 57.

OFFRES D'EMPLOIS

Grand magasin de Suisse romande cherche pour son département de vente par correspondance

un jeune employé de commerce

Place stable et intéressante pour candidat capable, sérieux et ayant de l'initiative. — Faire offres avec curriculum vitae, copies de certificats, photographie et prétentions de salaire, sous chiffres P. B. 23877 L., à PUBLICITAS, LAUSANNE

Pour la préparation d'expéditions postales, la tenue de contrôles et de comptes faciles, maison de Neuchâtel engagerait

employé (e)

au courant des travaux de bureau en général. Place stable et bien rétribuée (caisse de retraite). Entrée en service : 1er novembre ou date ultérieure à fixer.

Faire offres détaillées, avec photographie, sous chiffres A. S. 600 au bureau de la Feuille d'avis.

Importante maison de la Suisse centrale engagerait en qualité de

CHEF

un commerçant sérieux pouvant diriger seul le service administratif d'environ vingt-cinq employés. Connaissance des langues française et allemande exigée. Doit avoir de l'initiative et être capable de dicter la correspondance. Entrée immédiate ou à convenir.

Offres manuscrites avec curriculum vitae, photographie, copies de certificats et prétentions sous chiffres 23123 D.F., à Publicitas, Neuchâtel.

JEUNE HOMME

débrouillard est demandé pour porter le lait et aider à la laiterie. S'adresser à Jean Schweizer, laiterie Rochefort, tél. 6 51 06.

On demande un

jeune homme

sachant traire ; il devrait aussi aider aux champs. S'adresser à R. Philippin, Colombier.

Je cherche pour tout de suite un ouvrier

ramoneur

sérieux ; place à l'année, bonne rétribution. André Mariaux, maître-ramoneur, Martigny-Ville (Valais). Tél. (026) 6 15 31.

On cherche pour nettoyages réguliers de bureaux une

PERSONNE

consciencieuse. Entrée immédiate. — Téléphoner au 5 28 68.

JE CHERCHE

REPRÉSENTANT

pour l'écoulement facile d'une marchandise ; bon gain assuré pour personne capable et énergique. — Offres avec photographie sous chiffres P. 4598 V. à PUBLICITAS, VEVEY.

NOUS CHERCHONS

bonne vendeuse

NOUS OFFRONS

Place stable et bien rétribuée.

Faire offres à

Suze-Prêtre
NEUCHATEL

Entreprise de la ville cherche

FACTURISTE

ayant bonnes connaissances de la langue allemande. — Adresser offres écrites à A. L. 612 au bureau de la Feuille d'avis.

Entreprise de Neuchâtel cherche pour date à convenir

commissionnaire-encaisseur

chargé également d'expéditions.

Place stable et bien rétribuée.

Faire offres manuscrites détaillées avec copies de certificats, liste de références et photographie sous chiffres L. R. 582 au bureau de la Feuille d'avis.

Couturières-tailleuses
QUALIFIÉES

demandées pour nos ateliers de retouches et de transformations ; places stables et bien rétribuées. P.K.Z., rue du Seyon 2, Neuchâtel.

Nous cherchons pour entrée immédiate ou à convenir à

JEUNE HOMME

honnête et consciencieux pour courses et travaux de nettoyages. Place stable et bien rétribuée. — Faire offres détaillées avec prétentions de salaire Au Sans Rival, Neuchâtel.

Nous cherchons, pour entrée immédiate ou date à convenir, des

EMPLOYÉES DE BUREAU

ayant l'habitude des statistiques et de la comptabilité. Personnes sachant écrire à la machine auront la préférence. — Faire offres par écrit avec copies de certificats, photographie et prétentions de salaire à la direction des grands magasins

aux Armourins
NEUCHÂTEL

La maison Barbezat & Cie, à Fleurier, cherche

JEUNE EMPLOYÉ DE BUREAU

pour le 1er décembre ou date à convenir. Faire offres à la direction avec certificats, photographie et prétentions de salaire.

On cherche

manœuvres

sachant peindre au pistolet et

jeunes hommes

pour travaux faciles d'atelier. Places stables et bien rétribuées. — S'adresser à Poterie neuchâteloise, Crêt-Taconnet 10, Neuchâtel, entre 14 h. et 18 h. 30.

On demande une

sommelière

connaissant si possible les deux langues. Bon gain assuré, vie de famille. — Adresser offres écrites en joignant photographie à S. M. 614 au bureau de la Feuille d'avis.

On cherche, pour ménage soigné

personne de confiance

sachant cuisiner ou

remplaçante

Tél. 5 25 20, avant 11 h. ou entre 13 et 14 h.

OUVRIÈRES

trouveraient occupation stable et bien rétribuée pour travail propre, à Gravure Moderne, Plan 3.

Petite famille à Berne cherche

jeune fille

de 16 à 18 ans, désirant apprendre l'allemand pour travaux faciles de ménage. Vie de famille et bons gages assurés. Offres à Mme veuve Ravasio, Allmendstrasse 36, Berne.

On engagerait un SERRURIER ou MÉCANICIEN pour la conduite et les réparations des machines de chantiers. Faire offres à Eugène Buhler, Bellevaux 16a, tél. 5 26 84.

JEUNE FILLE

16 à 18 ans, est demandée pour le service des chambres. Occasion de bien apprendre le français. Bons soins assurés. S'adresser : Pensionnat Victoria, faubourg de l'Hôpital 47, Neuchâtel.

DEM. D'EMPLOIS

Demoiselle, présentant bien, parlant couramment les langues nationales, cherche emploi de vendeuse dans

librairie

ou pour travaux faciles de bureau. Adresser offres écrites à L. P. 624 au bureau de la Feuille d'avis.

Personne de bonne famille, sachant bien coudre, cherche place

d'aide auxiliaire

dans bonne maison. Demander l'adresse du No 622 au bureau de la Feuille d'avis.

Chef de cuisine

capable, pouvant travailler seul, CHERCHE place pour tout de suite ou date à convenir. Ecrire sous chiffres P. 10995 N. à Publicitas S. A., la Chaux-de-Fonds.

TRAVAIL A DOMICILE

Jeune dame cherche travaux d'horlogerie, éventuellement remontage de coqs. — Adresser offres écrites à T. E. 623 au bureau de la Feuille d'avis.

Technicien-mécanicien

entreprendrait travaux à domicile, entre ses heures de bureau. Copies de dessins, exécution de tabelles, etc. Ecrire sous chiffres F. A. 618 au bureau de la Feuille d'avis.

Jeune homme cherche place

d'opérateur de cinéma

en Suisse romande. — Adresser offres écrites à R. B. 627 au bureau de la Feuille d'avis.

SOMMELIÈRE

serait libre deux à trois jours par semaine. Adresser offres écrites à C. L. 615 au bureau de la Feuille d'avis.

Très en vogue !

ÉLÉGANT MANTEAU SPORT doublé de fourrure

Ce modèle vague d'un chic extraordinaire est coupé dans un «Tweed» très mode et de toute belle qualité « pure laine ». Exécution très soignée par tailleur. Doublure en « rat musqué de Russie ». Existe en teintes mode. — Tailles 38-46.

Le MANTEAU doublé de fourrure **253.–**
(Impôt de luxe compris)

La JUPE assortie au manteau et garnie de plis mode **35.–**

Nos splendides MANTEAUX « Teddy Bear »

en véritables qualités « Alpacca », chaudes et douillettes, vous plairont par leur coupe confortable

En brun, beige ou blanc de ***129.-*** *à* ***298.-***

Notre superbe assortiment de MANTEAUX en lainages de belles qualités, façons vague ou cintrée, en tous coloris mode ou classiques

249.- 198.- 159.- 129.- 98.- 79.-

la Nouveauté s.a.
AU LOUVRE
NEUCHATEL

CHAUFFEUR

cherche place à partir du 1er novembre. Faire offres sous chiffres H. P. 605 au bureau de la Feuille d'avis.

Jeune fille de 15 ans, aimerait trouver place

d'aide de bureau

à Neuchâtel. Demander l'adresse du No 628 au bureau de la Feuille d'avis.

Aide chauffeur

ou chauffeur de tracteur cherche place pour tout de suite. Adresser offres écrites à A. C. 475 au bureau de la Feuille d'avis.

Travail

à exécuter chez soi est cherché par personne consciencieuse. Adresser offres écrites à Y. X. 578 au bureau de la Feuille d'avis.

Manœuvre

Homme sérieux, dans la quarantaine, robuste, cherche emploi. Adresser offres écrites à M. C. 565 au bureau de la Feuille d'avis.

Secrétaire

expérimentée, connaissant tous les travaux de bureau, de toute confiance, cherche situation stable. Adresser offres écrites à A. Z. 577 au bureau de la Feuille d'avis.

Faites des projets
établissez des itinéraires
mais consultez toujours
L'HORAIRE

Eclair

En vente partout : 1 fr. l'exemplaire

AVIS

Personne consciencieuse se charge de blanchir et de raccommoder le linge de quelques sommelières. — Offres écrites sous chiffres M. R. 629 au bureau de la Feuille d'avis.

PERDUS-TROUVÉS

Perdu dimanche soir à Neuchâtel une

montre de dame

chromée, marque « Technos », bracelet cordon brun tressé. La personne qui l'a trouvée est priée de l'envoyer contre récompense à Mlle Jacqueline Monnier, à Saint-Martin (Val-de-Ruz).

Trouvé de Malvilliers aux Hauts-Geneveys une

couverture de cheval

La réclamer à F. Santschy, la Tourne.

DEM. A ACHETER

On cherche à acheter

petit fourneau en catelles

Echange éventuel contre calorifère « Klus », téléphone 5 44 65.

PIANO

bonne occasion, est cherché ; paiement comptant. Offres avec prix et marque à 1947 G. R., poste restante, Peseux.

J'achète et vends de tout
Maurice Guillod
Rue Fleury 10
Tél 5 43 90
DISCRÉTION

On cherche d'occasion un

lit d'enfant

Adresser offres écrites à L. F. 626 au bureau de la Feuille d'avis.

On cherche à acheter

potager

deux feux, en bon état. Faire offres avec prix sous chiffres V. B. 619 au bureau de la Feuille d'avis.

Achat de vieux bijoux

au plus haut prix

Michaud

PLACE PURRY 1

Je cherche d'occasion un gros

calorifère si possible avec tuyaux

Faire offres avec prix et grandeur à Paul-D. Clerc-Egli, Cernier. Téléphone 7 11 37.

A toute demande de renseignements prière de joindre un timbre pour la réponse.

Administration de la « Feuille d'avis de Neuchâtel »

PROF. MÉDICALES

Madame
Ch. BAUERMEISTER
Pédicure
reçoit sur rendez-vous mardi, jeudi, samedi.
Avenue du 1er-Mars 12
Tél. 5 19 82

AVIS MÉDICAUX

Dr Alf. C. Matthey
DE RETOUR

REMERCIEMENTS

Madame Hélène MOJON et ses enfants, profondément touchés des nombreuses marques de sympathie et d'affection qui leur ont été témoignées pendant ces jours de pénible séparation, expriment à toutes les personnes qui les ont entourés, leurs remerciements sincères et reconnaissants.

Monsieur Louis TINTURIER et ses enfants, très touchés des nombreux témoignages de sympathie qui leur sont parvenus, remercient sincèrement toutes les personnes qui les ont entourés durant leur cruelle épreuve.

Neuchâtel, octobre 1947.

PARENTS
CHOISISSEZ MAINTENANT
LE BERCEAU
LA VOITURE
LE POUSSE-POUSSE
pour votre bébé
Choix complet dans tous les modèles et dans tous les prix
LA MAISON SPÉCIALISÉE
AU CYGNE C. Buser fils
NEUCHATEL - Faubourg du Lac 1

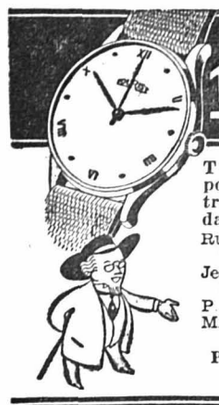
TOURIST
TOURIST, la montre pour tous les jours. Vous en trouverez un grand choix dans les magasins suivants :
Rusca Dacsur S. A., rue du Trésor, Neuchâtel
Jean Pfaff, place Purry 7, Neuchâtel
P. Matthey, Seyon 5, Neuchâtel
Michaud, place Purry, Neuchâtel
Prompte livraison au dehors et à l'étranger
TOURIST TOURIST TOURIST

Avec notre choucroute
porc salé et fumé
Boucherie BALMELLI
Rue Fleury 14 - Téléphone 5 27 02

Très important !
Si votre vieille chambre à coucher ne vous plaît plus, échangez-la contre une neuve... moderne... Vous rajeunirez votre intérieur... et en même temps... vous ferez un bon placement.
Meubles G. Meyer NEUCHATEL
Arrangements de paiement

Thon
— à l'huile d'olive
à l'huile d'olive pure
— à la tomate avec 10 % d'huile
depuis Fr. 1.25 la boîte
Thon
au détail
à l'huile d'olive — pure
Fr. 1.10 les 100 gr. —
Zimmermann S.A.

AVANT de rentrer VOS BATEAUX
au garage, ne manquez pas de les laver à la
NEODRINE
le grand paquet, Fr. 1.82
DROGUERIE Burkhalter St Maurice 4 NEUCHATEL

A vendre, de privé,
MOTOS
très bonnes occasions : une « Norton », TT., 600 cm³, modèle 1936 ; une « B.S.A. », 500 cm³, modèle 1936, toutes deux avec quatre vitesses au pied ; une « B.S.A. », TT., 500 cm³, modèle 1934, quatre vitesses ; une « Condor », 500 cm³, latérale, modèle 1934 ; une « Condor », 350 cm³, modèle 1931. Toutes les machines sont en parfait état de marche. — Pour tous renseignements complémentaires s'adresser à Alfred Steiner, Höfen près Thoune.

N'attendez pas la première toux pour savourer notre
MIEL DU PAYS
garanti pur
A l'Armailli S. A.
HOPITAL 10

A vendre d'occasion une
MACHINE A COUDRE
« Singer » en parfait état. S'adresser à Mme Béguin, Jardinets 3, Peseux.

A vendre
manteau de fourrure
Prix avantageux. Demander l'adresse du No 620 au bureau de la Feuille d'avis.

BAS DE QUALITÉ
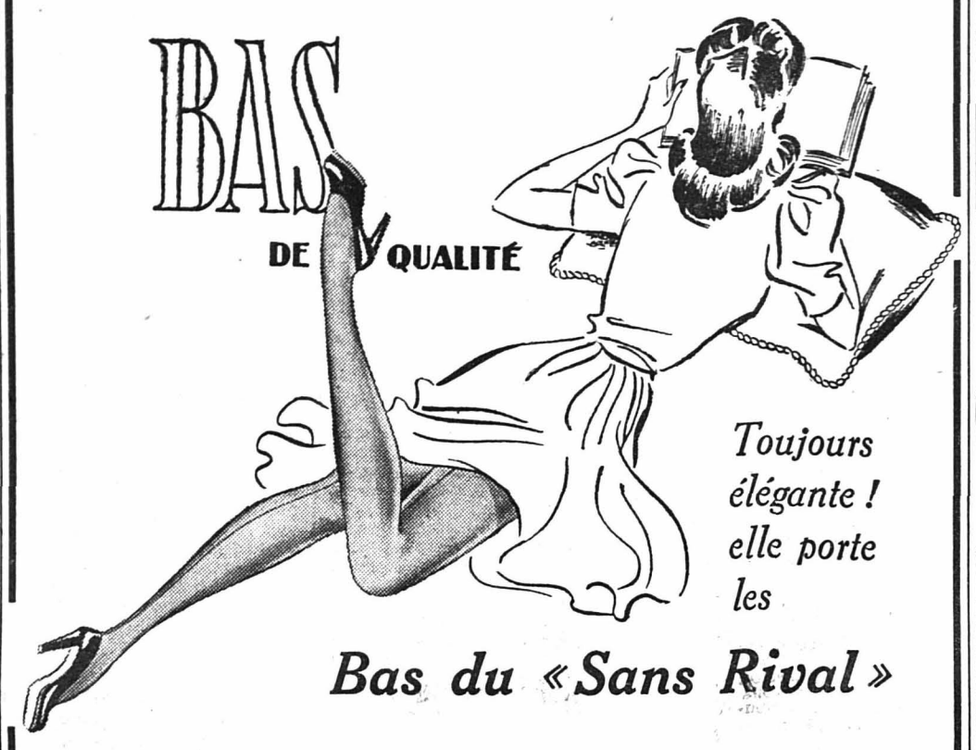
Toujours élégante ! elle porte les
Bas du « Sans Rival »
Nous mettons en vente, à notre rayon et sur table spéciale, au parterre, une sélection d'articles très intéressants
« Flexy Bel'Air », en rayonne — mailles inversées extra-fines, nuances de saison — 4.50
Pour la marche — un bas en rayonne, mailles fines et serrées, qualité d'usage, bien renforcée, teintes d'automne — 4.75
Bas pure soie, naturelle — magnifique transparence, chaud malgré sa grande finesse, teintes nouvelles . . . . . — 6.90
Nos bas Nylon
Nylon « Du Pont » — 45 gg. importé des U.S.A., mailles ultra-fines, nuances modernes, coloris mode — 6.90
Nylon américain — 51 gg. fin comme un voile, alliant la beauté à la qualité, nuances en vogue — 8.90
Nylon suisse — mailles inversées, d'une transparence remarquable, exécution soignée, beau choix de teintes — 12.50
Grands Magasins AU SANS RIVAL
Maison d'ancienne renommée NEUCHATEL

A vendre
« Automobile Renault »
6 CV. Modèle 1946, en excellent état, ayant peu roulé. La machine peut être vue et essayée au
Garage Robert faubourg du Lac 31 Neuchâtel

Ton désir est le mien.
ALORS !
Allons choisir notre MOBILIER chez
Meubles G. Meyer NEUCHATEL
il y a un CHOIX grandiose en
chambres à coucher
salles à manger
studios
et... il paraît... qu'on peut les
ACHETER par ACOMPTES

A feuilles qui volent
Mode qui change !
Jaquettes, ensembles, pullovers
unis ou rayés
Les toutes dernières nouveautés dans les meilleurs prix
Suze-Prêtre NEUCHATEL

Photographies du cortège des vendanges
à la papeterie Bickel & Cie
PLACE DU PORT

VÉLO avec remorque
neuf, liquidé pour 350 fr.
CYCLES-MOTOS
Châtelard, Peseux
Tél. 6 16 85

OEUFS FRAIS DANOIS ET HOLLANDAIS
33 c. la pièce
R.-A. Stotzer
Rue du Trésor

Lit d'enfant en fer
avec matelas en crin, parfait état ; Fr. 130.—, à vendre. S'adresser : Comba-Borel 2, Neuchâtel.

BELLE OCCASION
Vente de mobilier pour meubler chambre à louer : divan, table, armoire, chaise, glace, tenture, jetée de divan. Seyon 3, 1er étage à gauche.

A VENDRE
un violon avec étui, une raquette de tennis, souliers modernes, bruns, talons Lifty, pointure 37 ½, souliers et patins vissés, le tout état de neuf. S'adresser : Parcs 26, tél. 5 47 31.

ROTI DE BŒUF
RASSIS
AVANTAGEUX
R. MARGOT

A vendre
pommes de conserve
ainsi que
pommes de terre
S'adresser à Philippe Comtesse, Engollon.

A vendre de belles
pommes de terre
chez Auguste Renaud, les Grattes.

A vendre à prix avantageux :
aquarelle Bouvier
(Jardin du Prince)
pastel l'Eplattenier
(Tête de soldat)
Tél. 5 18 98.

Citroën 11 l.
1938-1939 en bon état, à vendre Fr. 7500.— Adresser offres écrites à G. D. 631 au bureau de la Feuille d'avis.

A vendre
tuteurs
pour arbres fruitiers de toutes dimensions. Marchandise imprégnée et non imprégnée — Henri Franc, tél. 6 91 46, Valangin.

Un choix de plus de 30 sortes des meilleurs fromages à
l'ARMAILLI S. A.
Hôpital 10,
où vous serez toujours bien servi

Potager
à vendre « Le Rêve », émaillé gris, deux feux, plaques chauffantes, pour cause de double emploi. S'adresser à Mme Burgat, scierie, Saint-Aubin, téléphone 6 71 28.

Châtaignes la
85 c. par kg. Raisin de table 85 c. par kg.
Export Novaggio (Tessin).

A vendre une
cuisinière électrique
« Therma » quatre plaques, voltage 190, en parfait état. Livrable fin octobre. Prix Fr. 300.—. Tél. 6 91 19.

A VENDRE
un manteau d'homme, gris, taille moyenne ; un manteau de dame, bleu marine, taille 40 ; un manteau d'enfant, de 18 mois à 2 ans ; un complet de travail, gris, grande taille ; une serviette de cuir, deux poches ; un collier-douche. S'adresser : Parcs 81, 4me, à droite.

Dès vendredi
Moût de cidre
— sortant du pressoir à Fr. -.50 le litre —
+ verre
Zimmermann S. A.

A vendre une
cuisinière
à gaz « Soleure », quatre feux, deux fours, ainsi qu'un
boiler
« Cimax », à gaz, 100 litres, le tout en bon état.
Beauregard 7, à partir de 18 heures.

A vendre
cuisinière à gaz
« Le Rêve », émaillée, quatre brûleurs, deux fours ;
potager à bois
émaillé, deux trous, le tout à l'état de neuf.
Demander l'adresse du No 616 au bureau de la Feuille d'avis.

Grâce à son outillage moderne
à son grand choix de caractères
à son riche assortiment de papiers
l'Imprimerie Centrale
Rue du Concert 6
vous donnera toute satisfaction

VÉLOS
d'occasion et à l'état de neuf, pour dames, hommes et garçons, avec et sans changements de vitesses. A. Paroz, Colombier, tél. 6 33 54.

Fromage gras du Jura et Emmenthal
qualité extra
Fr. 4.90 le kilo
R.-A. STOTZER
TRÉSOR

Pendant une cure de raisins
une alimentation légère s'impose
Les zwiebacks hygiéniques AU MALT
de la confiserie - pâtisserie
Weber VALANGIN
réalisent cet élément indispensable et reconstituant
Nombreux dépôts en ville et dans la région

Mon divan-lit réduit
.... pour le salon ... pour la salle à manger ... pour chambre d'enfant ... avec coffre à literie, deux galeries mobiles, deux coussins au dossier, son prix ... encore Fr. 308.—, tissu compris. Un superbe meuble pratique qui ne devrait manquer dans aucun ménage.
Meubles G. Meyer NEUCHATEL

Grand arrivage de
Sacs
en plastic et en cuir
forme pochette, avec fermoir ou à bandoulière
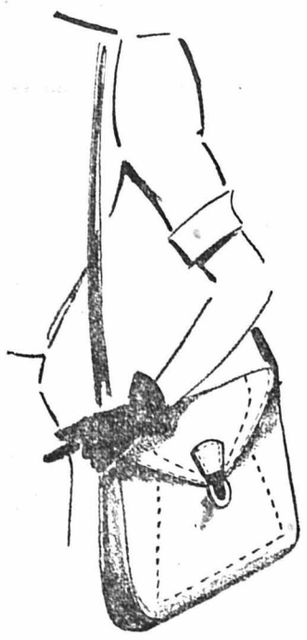
Sacs en plastic
24.50 17.50 13.50 9.80
Sacs en cuir
34.50 27.50 22.50 19.50
Voyez notre vitrine spéciale
AUX 2 PASSAGES NEUCHATEL S. A.

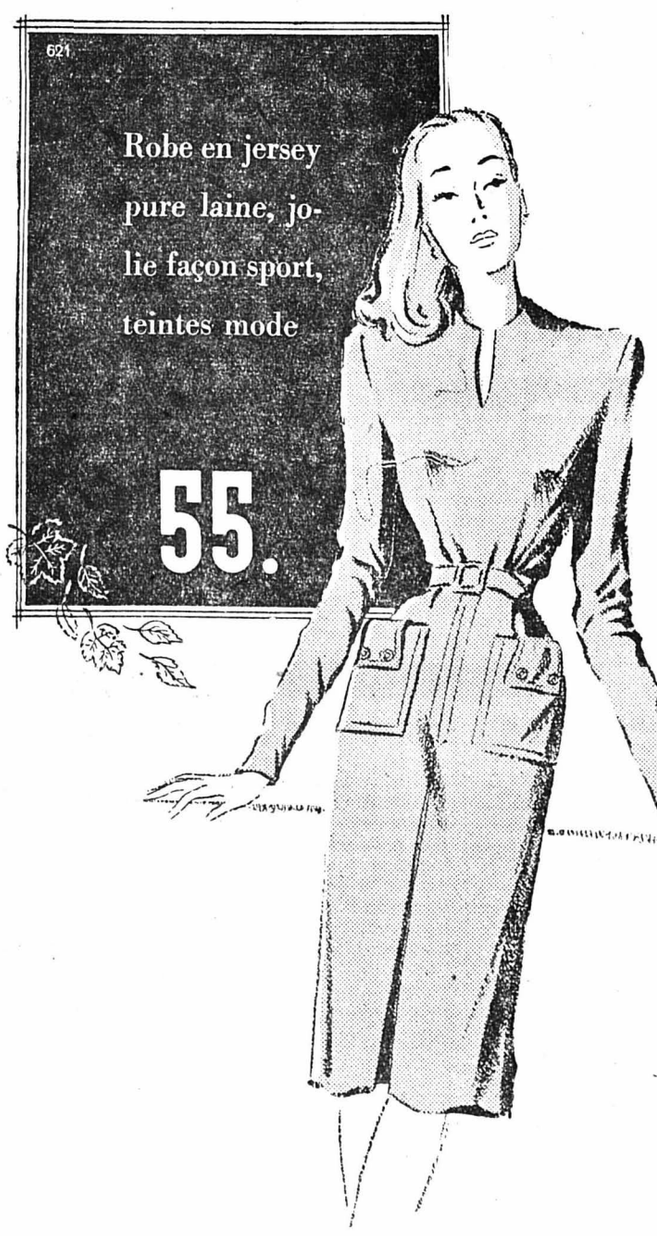

La belle confection pour dames
AUX Armourins NEUCHÂTEL

GRAND CONCOURS DU JUBILÉ

RICHARD

50 000 francs de prix
et un prix de consolation à
chaque participant

1er PRIX : CETTE SUPERBE AUTO KAISER-FRAZER D'UNE VALEUR DE FR. 18.000

Participez à notre concours !
Retirez votre bulletin de concours
gratuit à notre magasin

RICHARD 10, rue Saint-François LAUSANNE

Genève, 2, rue de Rive • Lausanne, 10, rue Saint-François • Vevey, 21, rue du Lac • Montreux, 5, avenue du Kursaal • Fribourg, 21, rue de Lausanne

C 17 **BON**
pour le bulletin
de concours

Si vous ne pouvez pas visiter notre magasin, découpez ce bon après l'avoir rempli lisiblement et envoyez-le aujourd'hui sous enveloppe ouverte affranchie à 5 ct. à RICHARD « Jubilé », Morges.

Nom : .....
(en majuscules)
Prénom : .....
Rue : .....
Ville : .....

Beurre
de table
95 c. les 100 gr.
R.-A. STOTZER
TRÉSOR

PASSEPORT
4 photos 1.50
Photos Messerli
Sablons 57
Passeport express
en 10 minutes

POUR VERNIR
VOS TUYAUX
et FOURNEAUX
Vernis noir
SANS ODEUR
Vernis aluminium
EXTRA-SOLIDE
chez les spécialistes
PEINTURE M. Thomet fils NEUCHATEL Maladière-Ecluse 15

MANTEAU
en retournant votre manteau usagé, je vous le fais comme neuf.
BAS PRIX
W. HURNI
Tailleur - NOIRAIGUE
Tél. (14) 9 41 68
On se rend à domicile

Ne désespérez pas...

La pommade
AMIDOLAN
cicatrise et peut guérir
les ulcères les plus rebelles
les varices, les eczémas
les affections de la peau

Toutes pharmacies, le pot Fr. 3.12 Icha. Envois par poste par le dépositaire général : Pharmacie de l'Etoile, rue Neuve 1, Lausanne.

Vinaigre de vin

Extra Supérieur
rend bien mieux
que le vinaigre ouvert
Berna
Fabrique de Vinaigres et Moutardes Berne S.A. Berne

AVEZ-VOUS DES ENNUIS FINANCIERS ?
DESIREZ-VOUS FAIRE DES ACHATS ?
Adressez-vous en toute sécurité à Société de Financement spécialisée :
Diffusion Industrielle S. A.
19, Georges-Favon - Genève
Envoyer 4 fr. pour crédit au-dessous de 1000 fr. et 7 fr. pour crédit au-dessus de 1000 fr., nos frais

PRETS
• Aide efficace et rapide à conditions légales.
• Discrétion absolue.
• La plus grande compréhension régit nos décisions.
• Remboursement selon possibilités. *

On prétend...
que l'hiver sera froid

Avant qu'il soit là, il serait prudent de retenir un LINOLÉUM nouveau car le stock est bien limité.

Notre collection vous permettra de choisir parmi les teintes nouvelles, celle qui convient le mieux à votre intérieur.

LE LINOLÉUM RETIENT LA CHALEUR ET AMORTIT LE BRUIT

Balatum
le m² 5.20, non posé
Imprimé, en 183 cm.
le m. 19.40, non posé
Incrusté, le m² depuis
16.95, rendu posé

SPICHIGER & Cie

6, PLACE D'ARMES TÉL. 5 11 45

BOUCHERIE VUITHIER
BASSIN 2 TÉL. 5 10 68

Veuillez passer vos commandes
la veille ou le lendemain
avant 8 heures

LES ARTS ET LES LETTRES

Un ouvrage philosophique sur la science et ses méthodes

S'il est vrai, comme l'a dit Pascal, que toute notre dignité consiste en la pensée, il est non moins certain que la plupart des gens pensent un peu comme ils respirent ou digèrent, sans se demander ce qui leur arrive, sans jamais retourner leur pensée sur son propre mécanisme. Peut-être est-ce là signe de vigueur mentale. Le propre d'un estomac robuste n'est-ce pas d'opérer dans le silence et la discrétion, en se faisant oublier ? Une pensée vraiment créatrice a sans doute autre chose à faire qu'à s'inquiéter de ce qui se passe en elle. Car on ne peut à la fois penser à quelque chose et penser qu'on pense.

Il y a pourtant des hommes, et non des moindres, que tourmente cette curiosité d'eux-mêmes : ce sont les psychologues et les logiciens. Pareils à l'enfant qui ouvre sa montre avec son couteau pour voir ce qu'il y a dedans, au risque de ne plus savoir l'heure, ils se penchent sur le phénomène de leur propre intelligence et se demandent : De quoi s'agit-il au juste ? Les psychologues ne songent, dans cette investigation, qu'à dégager les lois de toute pensée vivante quelle qu'elle soit, car les formes pathologiques les intéressent non moins que les formes saines ; ils désirent simplement savoir comment marche la montre. Les logiciens, eux, examinent en quoi la pensée correcte se distingue de la pensée fausse, comment il faut penser pour penser juste, comment la montre doit marcher pour indiquer l'heure exacte. La logique ne dégage donc pas, comme la psychologie, les lois de ce qui est, elle énonce les règles de ce qui doit être. Elle tend, comme la morale, à un idéal.

Mais, parmi les règles de la pensée légitime, il en est qui sont communes à tout exercice mental, concernent l'accord de la raison avec elle-même, les formes fondamentales de la pensée : elles constituent la logique formelle. D'autres expriment l'accord de la pensée avec tel ou tel objet, dans telle démarche particulière : elles constituent la logique des méthodes, ou philosophie des sciences ou méthodologie.

~~~

Ces quelques mots étaient nécessaires pour introduire l'excellente Méthodologie *(1) qu'un professeur de Lausanne, M. Gex, a récemment fait paraître à l'usage de ses élèves et du public cultivé. Bien connu par une* Initiation à la philosophie *plusieurs fois rééditée et traduite en allemand, ce philosophe nous offre aujourd'hui un nouveau fruit de sa science et de son expérience pédagogique, un livre à la fois clair et dense, muni de deux index, et qui conduit le lecteur de la façon la plus vivante dans le champ merveilleux de la méthode inventive. Il ne s'agit pas de prescrire au savant les démarches qu'il doit faire, mais, une fois ces démarches accomplies, d'en dégager les lois fondamentales. Ainsi sont étudiées dans leur structure propre les mathématiques, les sciences expérimentales, la sociologie, l'histoire, etc. Un dernier chapitre examine, en manière de conclusion, les procédés généraux de la pensée, en particulier les deux problèmes de la vérité et des limites du savoir.*

Il serait d'un grand intérêt de pouvoir suivre M. Gex, chapitre après chapitre, en reprenant ou discutant ses thèses ; partout on retrouverait dans ses pages la marque d'une pensée heureusement simplificatrice, qui s'efface derrière son objet en évitant les deux écueils d'une étude de ce genre, l'encyclopédisme, d'une part, la schématisation excessive, d'autre part. Tous les techniciens que n'absorbe pas le souci des réalisations immédiates trouveraient grand profit à « ouvrir leur montre » sous la conduite de M. Gex, à s'initier aux méthodes qu'ils appliquent journellement sans le savoir, comme M. Jourdain faisait de la prose. Ils y gagneraient un respect accru de leur propre pensée, en même temps qu'un sens aigu de ses limites. Et tous, sans doute, souscriraient aux derniers mots du livre :

La science est un produit de l'activité spirituelle de l'homme et un insrument de connaissance orienté vers l'univers, aussi apporte-t-elle à l'humanité un double enseignement complémentaire infiniment précieux : elle témoigne à la fois de l'ordre cosmique et de la liberté de l'esprit.

Nous ne doutons pas que l'ouvrage de M. Gex trouve le même accueil que le précédent, en attendant ceux qui viendront ensuite, et qui concernent en particulier la logique formelle et la psychologie.

René SCHAERER.

(1) Maurice Gex. Méthodologie. Librairie de l'Université, Lausanne 1947.

BIBLIOGRAPHIE

LES INFIRMES PEUVENT-ILS CONNAITRE LE BONHEUR DU TRAVAIL?

Quel écrivain, mieux que C.-F. Landry, a-t-il chanté les beautés du travail d'artisan ? Sa « Ronde des métiers » et plusieurs de ses bons romans détaillent les richesses d'un atelier de cordonnerie, d'une poterie, d'une marbrerie ou d'une menuiserie. Poète du métier, Landry complète souvent ses articles ou ses ouvrages par de remarquables photographies.

Pour l'auteur de « Barragne » ou de « Diégo », tant qu'il a deux mains, l'homme peut difficilement être malheureux. Les infirmes ont donc toutes les chances d'être malheureux ? Cette angoissante question, C.-F. Landry a dû se la poser. Il a même cherché à la résoudre. Et c'est sans doute pour cela qu'il s'est intéressé à la magnifique œuvre du « Repuis » près de Grandson, où l'on redonne aux jeunes estropiés une chance de bonheur en les armant d'un métier.

« Le travail est pour l'infirme un élan de foi » a dit Landry dans ce calendrier (1) qu'on met en vente ces jours et dont le texte et les illustrations sont de lui.

Au cours des douze mois de l'année, on aura sous les yeux une image suggestive et dépourvue de toute fausse sentimentalité de ce que peuvent faire pour les jeunes gens reçus au « Repuis » les dons de ceux qui permettent à cette institution de poursuivre sa belle tâche.

A. R.

(1) Calendrier-Concours 1948 de l'Entraide aux jeunes par le travail, Lausanne.

LAUSANNE

par Paul Budry (Editions de la Baconnière, Neuchâtel).

C'est à la connaissance de la cité vaudoise et de ses faubourgs qu'invite ce nouveau petit guide en deux langues (anglais et français) doté d'un choix de vues aussi originales que nombreuses. Le suivre, c'est échapper au circuit conventionnel auquel doivent se résigner trop souvent, faute de mieux, les touristes. C'est aussi saisir l'occasion d'approcher et de connaître vraiment le patrimoine artistique que Lausanne recèle entre ses murs.

LE LIVRE DE L'ALPE

par Giuseppe Zoppi (Edition de la Baconnière, Neuchâtel).

D'Albert de Haller à C.-F. Ramuz, l'alpe n'a pas manqué de chantres ni d'écrivains capables d'en exprimer la sobre, ou même la maléfique grandeur. Mais personne n'avait songé, jusqu'ici, à la chanter telle qu'elle apparaît aux yeux vierges de l'enfance.

Ce livre, aujourd'hui, nous l'avons. C'est Giuseppe Zoppi, l'auteur tessinois bien connu, qui nous le donne, parfaitement traduit de l'italien par Henri de Ziégler.

DIALECTICA

Le 3me numéro de cette revue internationale de philosophie de la connaissance, qui paraît à Neuchâtel aux éditions du Griffon, est consacré à la « notion d'espèce. »

Après un éditorial, M. P. Niggli expose, avec une précision qui ne laisse rien à désirer, comment la notion d'espèce s'introduit en minéralogie. M. E. Gagnebin montre la portée de cette notion en biologie et les problèmes particuliers que son emploi pose au paléontologiste. M. F. Gonseth examine la notion du normal, qui est liée à celle d'espèce, et son article *met en lumière* le point de vue que l'homme de sciences adopte pour donner un sens efficace à de telles notions. M. Cl. Favarger traite de l'importance de l'espèce et de la classification en botanique ; enfin, M. G. Dubois donne un exemple illustrant l'application qu'on peut faire de la notion d'espèce naturelle dans un cas où l'évolution de l'espèce est évidente.

Le numéro se termine par une étude de M. Pemsa sur le logos hégélien qui en fait ressortir l'origine biologique.

L'HORAIRE « ÉCLAIR »

La nouvelle édition de l'horaire « Eclair » pour la saison d'hiver 1947/1948 vient de sortir de presse. Cet indicateur qui, d'année en année, voit sa diffusion s'accroître en Suisse romande, doit son succès à la simplicité de sa conception. En effet, il ne comporte qu'une seule table d'orientation centrale, ce qui permet de mettre en un clin d'œil le doigt sur la ligne cherchée. Toujours mieux présenté, avec le souci constant de rendre service au voyageur, toujours plus complet, l'horaire « Eclair » mentionne non seulement les lignes de chemins de fer fédéraux et des compagnies privées, mais également, les courses d'autobus et des cars alpestres.

Enfin, l'indication de nombreuses correspondances, des tableaux très détaillés des prix des billets et des renseignements généraux, contribuent au succès des seize éditions régionales de l'horaire « Eclair ».

LA VIE THÉATRALE A GENÈVE

COMÉDIE PAS MORTE !

Notre correspondant de Genève nous écrit :

Le spirituel article tout plein des plus séduisantes promesses qui évoquait il y a peu, dans ces colonnes, les prochaines délices théâtrales des Neuchâtelois, a dû faire tressaillir d'aise et d'impatience les habitués fidèles de la vieille salle de la rue du Concert. S'il faut tout dire, pourtant, il a soulevé un peu moins d'enthousiasme à Genève, où on l'a lu aussi, comme je crains fort encore que, sous l'accusation de slavisme, le sang roumain de la toujours bouillonnante Elvire Popesco n'ait fait qu'un tour.

Mais laissons là la gracieuse et volcanique synthèse des affaires bien danubiennes, balkaniques et parisiennes, et tenons-nous en bonnement aux choses de chez nous.

Or donc, s'il est vrai que, cet hiver, la troupe lausannoise n'existera plus guère qu'à l'état schématique et que ce seront des tournée surtout, des meilleures au demeurant, qui, de Paris, via les Célestins de Lyon, gagneront la salle de Georgette pour pousser parfois au delà dans le pays, c'est exactement le contraire qui se produira à Genève.

« L'alliance esquissée des dernières années avec diverses scènes françaises et belges » s'y est si peu « consolidée » que, renonçant à poursuivre l'expérience de la saison précédente, abondante en tournées, la Comédie a recouvré cette année sa pleine autonomie et qu'elle fera tout ou presque tout d'elle-même.

L'entreprise, entre temps, s'est partiellement municipalisée du fait du rachat du bâtiment par la Ville, et les événements assez angoissants qui précédèrent l'opération n'auront eu pour effet que de retarder jusqu'à la fin d'octobre la réouverture d'un théâtre désormais plus solide sur ses bases.

Son directeur, le dynamique Maurice Jacquelin, a profité de ce répit pour réunir une troupe si peu squelettique qu'au bout de la saison elle réunira plus de la trentaine de pensionnaires, parmi lesquels plusieurs auront été arrachés à Paris, à commencer par l'exquise, alerte et sensible Jacqueline Porel, vedette pourtant de la scène et de l'écran français, et qui, petite-fille de l'illustre Réjane, n'en a pas moins, au demeurant, bonne part de globules genevois dans les veines.

Le répertoire aussi atteste la vitalité accrue de la principale scène dramatique genevoise puisque, d'ores et déjà, il est composé de plus d'une vingtaine de pièces, signées de Sacha Guitry, Jean Anouilh, Henry de Montherlant, Thierry Maulnier, Noël Coward, Garcia Lorca, Salacrou, O'Neil, sans compter des écrivains plus accessibles à ce qu'il est convenu d'appeler le grand public.

Comme on voit, la moindre des rectifications s'imposait, les choses, théâtralement, se présenteront, cet hiver, tout autrement à Genève qu'à Lausanne, et, grâce au ciel, Comédie moins morte que jamais !

R. Mh.

Tous sont du même avis:
Le Ka-Aba est le meilleur des déjeuners.
Toute la famille en est enchantée.

ALIMENT DIÉTÉTIQUE AU GOÛT DE CHOCOLAT — CAFE HAG S.A., FELDMEILEN (ZURICH)

FEUILLETON
de la « Feuille d'avis de Neuchâtel »

L'Asile des Quatre-Vents

roman policier

par 12

STÉPHANE CORBIÈRE

— Il est réellement bon, dit-il, ça m'a dégagé le cerveau...

— Et le sang circule mieux et plus vite... Je vous expliquerai plus tard l'action vaso-dilatatrice de ce mélange...

— Je vous remercie, Monsieur Berken ; si vous le permettez, je vais prendre congé de vous et gagner doucement la gare. Je m'arrêterai dans un café pour écrire mon papier sur la mort de ce pauvre Laffilatte, que je commençais à oublier. En ce qui concerne votre affaire personnelle, soyez certain, Monsieur Berken, que si vous disparaissez, votre mort ne passera pas inaperçue et que je m'occuperai de Mme Berken...

M. Berken a un petit rire.

— Nous reparlerons de Mme Berken, de cette fripouille de Reipot, qui, je le crains, a réussi à lui extorquer un testament en sa faveur, et de la mort de Bruillard... Asseyez-vous donc, Monsieur Carline. Vous avez tout le temps d'arriver à la gare, où il y a de mauvais courants d'air... A vos souhaits !...

Abruti par ses éternuements, Carline ne remarque pas le ton ironique des paroles de M. Berken. Quelques instants plus tôt, il eût été frappé par le changement qui s'est opéré dans son hôte; maintenant il n'a d'autre souci que d'attendre un éternuement et de préparer son mouchoir.

— Je ne vous ai parlé que de choses récentes, mon cher Monsieur Carline, poursuit M. Berken. Le passé compte, que diable ! aussi bien le mien que celui de Mme Berken et celui de feu Bruillard... Nous n'avons pas toujours eu du poil au menton... Pour vous mettre complètement au courant, il faut que je remonte à ma huitième année...

— C'est ce que m'a dit le Dr Reipot...

— Ah ! il vous a dit cela, ce bavard ? Je lui ferai des observations à cet excellent ami...

Carline trouve la force de s'étonner :

— Comment, excellent ami ?

— Je veux dire, cette canaille... J'avais donc huit ans lorsque, devant quelques galopins et celle qui devait devenir ma femme, je reçus de Lucien Bruillard une râclée sensationnelle ; il est certain que j'avais dû commencer de l'embêter, mais il abusa lâchement de sa force et de ma faiblesse... Ce jour-là, je jurai de me venger, tandis que je me retirais sous les huées, le nez en sang, et qu'il récoltait des acclamations... A partir de cet âge-là je fus toujours un vaincu ; ma disgrâce physique alla s'accentuant.

» Vous ne savez pas ce que c'est que d'être mauvais et de recevoir des coups sans pouvoir les rendre ? Vous ne savez pas non plus, lorsqu'on atteint ses dix-huit ans, ce que c'est que de faire plus pitié qu'envie à toutes les femelles, sur la peau desquelles on voudrait frotter sa figure cloutée de boutons et disgracieuse, par-dessus le marché ? Alors vous ne connaîtrez jamais la haine contre les hommes forts et les beaux gars.

» Ce que je ne pouvais avoir en réalité, je l'ai créé de toutes pièces en moi, pour mon usage personnel. Je me suis fabriqué de la force, de la beauté, de la richesse, de la puissance, du talent en tout... Plus j'étais rabaissé par ceux qui m'entouraient, plus je me vengeais magnifiquement, à l'intérieur...

— Le Dr Reipot me l'a dit...

— Le Dr Reipot vous a dit bien des choses pour un médecin aliéniste... Il vous a raconté aussi le mécanisme de ma folie, parce que tout ce que je vous ai dit tout à l'heure ne compte plus...

— C'était donc lui qui me disait la vérité ?...

— Mais oui, c'était lui ; il vous a dit à peu près la vérité, car il ne sait pas tout... J'étais donc un mal fichu, condamné à vingt-cinq ans par tous les médecins, en dépit de la fortune que m'avaient laissée mes parents... Bruillard m'avait enlevé la seule femme que j'eusse aimée ; à toute ma bonne galette, elle avait préféré sa peau nette et sa belle figure... J'étais à Paris alors ; je m'amusais à faire de la pharmacie, mais je ne travaillais pas. Rue Gay-Lussac, il y avait un petit pharmacien, avec qui j'étais lié... Un jour, il me parla d'une découverte extraordinaire qu'il avait faite par hasard, en tripotant ses poudres.

» Une poudre à priser, mon vieux, me disait-il, quelque chose d'extraordinaire... Elle n'est pas encore au point ; il y a des cobayes qui reviennent de loin et d'autres qui claquent... Mais je ne suis pas loin.

» Il frappait de la main sur la couverture rouge d'un petit cahier de quatre sous et il affirmait qu'il serait milliardaire avant longtemps. Moi, je riais parce que je le trouvais ridicule... Un soir, une cliente le trouva mort dans sa boutique... Savez-vous de quoi il était mort, Monsieur Carline ?

— Parbleu, répondit Carline dans son mouchoir, d'apoplexie double...

— Vous avez trouvé cela tout seul derrière votre mouchoir ?... Eh bien! oui, il est mort d'apoplexie double... Quant j'ai appris sa mort, je suis allé jusqu'à la pharmacie et je n'ai eu aucune peine à m'emparer du cahier à couverture rouge... Du commencement des expériences à la fin, tout était consigné. Je repris les expériences pour mon propre compte. Une seule chose me parut obscure : au milieu du cahier, il y avait une ligne, avec, aux extrémités, les lettres A et B. Aux pages suivantes, à chaque expérience sur les cobayes, il y avait une annotation : « Ligne A-B, a dépassé B » ; à la fin du cahier, on trouvait plus souvent « N a dépassé B ». Il n'était jamais fait mention de A... Le petit potard avait emporté son secret dans la tombe, mais j'étais assez bien placé pour retrouver ce secret...

— Vous l'avez retrouvé ? demande Carline, avec un soupçon d'intérêt...

— Oui, je l'ai retrouvé, et comme vous avez été assez bon pour vous intéresser à moi et à Mme Berken, sans que personne vous ait rien demandé, je vais vous le confier... Ce n'est pas compliqué... Dans l'esprit de mon petit potard... — à vos souhaits !... — la ligne A-B représente la puissance de la vie humaine. A représente la mort par dépérissement, maladie ou toute autre cause analogue... — A vos souhaits, Monsieur Carline !... — Pour se bien porter, il faut être le plus près possible de B, sans toutefois le franchir, car au-delà, c'est la mort par excès de bonne santé, par apoplexie double par exemple, ou quelque chose d'approchant... Je ne suis pas médecin, moi, je ne connais pas les maladies ni leurs étiquettes... Mais vous me suivez bien ?

— Oui, oui, allez !

— A vos souhaits !... Donc, mon petit potard avait, par le plus grand des hasards, trouvé ce mélange, qui permettait à un homme au seuil de la mort ,près de A, de s'éloigner vers B et de recouvrer la santé... Le petit potard a fait l'expérience sur lui-même...

— Et il en est mort ?

— Il en est mort.

— Peut-être s'était-il trompé dans les proportions...

—Peut-être ! Toujours est-il qu'en possession de son cahier, j'ai reconstitué la poudre... J'ai fait crever pas mal de cobayes avant d'y arriver... Je n'avais toutefois pas encore osé l'expérimenter sur moi, lorsque je rencontrai sur les boulevards Lucien Bruillard, mais un Lucien Bruillard qui devait couver une sale maladie ; il était méconnaissable avec son teint verdâtre et sa peau sur les os. Il fut surpris de ma cordialité ; il devait pourtant se douter que je n'avais pas oublié les râclées, les humiliations et sa femme par-dessus le marché. Il était tout de même heureux que je ne lui ne tinsse point rigueur. Il se mit à pleurnicher sur sa belle santé perdue, sur sa mort certaine. Je fus tiraillé par deux sentiments : ou expérimenter ma poudre ou le laisser crever et m'emparer de sa femme... Je préférai l'expérience... Je lui tendis ma tabatière, et je ne le quittai pas que je n'eusse constaté le plein effet de ses éternuements. En deux heures, il se sentait plus solide qu'autrefois... Il ne lui restait plus qu'à engraisser.

(*A suivre.*)
~~~

Une campagne organisée en commun pour récompenser les clients fidèles

Un certain nombre de maisons suisses, toujours à l'affût du progrès, se sont groupées pour récompenser leurs clients fidèles en ajoutant à leurs produits des points-voyage JUWO représentant 1/2, 1, 2 points, et davantage.

Les points-voyage JUWO sont joints à des articles de choix et d'un usage courant ; plusieurs maisons d'avant-garde participant à cette campagne, 500 points sont vite réunis, et il suffit alors de les envoyer à l'organisation JUWO, Zurich, pour obtenir en échange un chèque-voyage de 5 frs. accepté par tous les guichets des chemins de fer, de la Swissair, des bateaux et des cars postaux. Cette année déjà, nombre de collectionneurs ont payé leur billet de vacances avec des points JUWO; de même, des écoles ont fait de ravissantes courses scolaires grâce à ces points. Dès lors, ne vaut-il pas la peine de se mettre à collectionner sans retard et de noter soigneusement les produits contenant des timbres JUWO?

Des points-voyage JUWO sont joints aux articles suivants: fromages en boîte des marques bien connues; flocons d'avoine et «Flädli» Ernst, Kradolf; savons et produits à lessive Sträuli, Winterthur; craquelins (Bretzel) et zwiebacks Ch. Singer's Erben, Bâle; biscuits et gaufrettes, Wernli-Olten; emballages de bonbons Schätti-Hinwil; fortifiant «Vitaco» et caramels «SUGUS» de Chocolat Suchard S. A., Neuchâtel. Des points-voyage JUWO sont imprimés aussi dans chaque numéro de la revue illustrée «Jugendwoche». D'autres maisons suisses avantageusement connues se préparent à joindre des points JUWO à leur produits de marque. Pour encourager les collectionneurs, *50 points JUWO sont cédés à titre gracieux avec le grand prospectus*; ce dernier renseigne en détail sur l'organisation JUWO et les maisons affiliées, il est remis gratis à quiconque retourne le Bon ci-contre.

BON pour 50 points-voyage JUWO

Remplir, découper et retourner, sous enveloppe affranchie comme une lettre, à l'organisation des chèques voyage JUWO, Case postale, Zurich-Enge.

découper

Veuillez m'envoyer le prospectus renseignant sur les avantages des chèques de voyage JUWO et contenant 50 points JUWO offerts exceptionnellement aux collectionneurs.

Mon adresse:

Nom et prénom:

Rue:

Endroit et canton: 25

50 points-voyage JUWO gratis

Beau bœuf lardé
Boucherie VUITHIER

Henri Franc
COMMERCE DE SCIURE **VALANGIN**
Pour cause de maladie, prière d'appeler le
N° 6 91 46
qui transmettra

Maîtrise
peintres en bâtiments

Un cours préparatoire en vue des examens de maîtrise qui auront lieu au mois d'avril 1948 sera organisé à la Chaux-de-Fonds et à Neuchâtel, pour autant que le nombre des inscriptions soit suffisant. Les cours commenceront dans le courant de novembre. Inscription et renseignements jusqu'au 20 octobre au secrétariat de l'Association des maîtres plâtriers-peintres, Neuchâtel, Terreaux 7.

Les poils superflus enlaidissent un visage
L'ÉPILATION DÉFINITIVE PAR ÉLECTRO-COAGULATION
pratiquée par une spécialiste selon une méthode très consciencieuse et bien étudiée, vous assure un succès rapide et réel.
LUCE, esthéticienne
10, RUE POURTALÈS, 2me étage
NEUCHATEL - Tél. 5 38 10
est là pour vous servir
Sa devise : TOUJOURS MIEUX, POUR MÉRITER VOTRE CONFIANCE

Pour un bel intérieur, un beau tapis
E. GANS-RUEDIN
Tapis d'Orient
Bassin 10 - Tél. 5 36 23

DAXAL liquide à détacher
Produit indispensable dans chaque ménage
En vente chez :
C. BUSER Fils, Au Cygne
Faubourg du Lac 11, NEUCHATEL

PAILLARD !
le radio qu'il vous faut

PORRET-RADIO
SPECIALISTE
Seyon, NEUCHATEL

Le café donne des ailes à l'esprit

Fourneaux LE RÊVE
GAZ - BOIS
ÉLECTRICITÉ
CALORIFÈRES
POÊLES
F. Girard Bassin 6 Neuchâtel

N'attendez pas que vienne le froid pour nous commander votre combustible
Haefliger & Kaeser S. A.
NEUCHATEL

WISA-GLORIA

Choix énorme dans tous les articles d'enfants
Poussettes et pousse-pousse avec gros pneus
Demandez catalogue gratuit
Arrangements de payement sur demande
Meubles G. Meyer NEUCHATEL

Excellent !
Fr. 1.30 le litre

Septième Louis-Favre 4

DIMANCHE, OUVERTURE DU

SALON D'OCTOBRE

EDOUARD BAILLODS * ZOE BOREL * MAX F. CHIFFELLE * ANDRE COSTE * FRANÇOIS DELAPRAZ * WALTER KYBURZ * PIERRE LAVANCHY * CLAUDE MOJONNET * FERNAND MOREL * HUBERT QUELOZ * ANDRE RAM SEYER * ANDRE ROSSELET WALTER WEHINGER

Ouvert tous les après-midi et le dimanche matin

ENTRÉE LIBRE

A VENDRE
TRACTEUR « Hürlimann »
force 17 CV., avec barre de coupe ;
une CHARRUE « Henriod » No 3 ;
un SEMOIR « Deering », 7 socs ;
un HACHE-PAILLE gros modèle.
S'adresser à Aug. Chédel, Bôle.

A vendre belle
armoire à glace
en acajou et
commode
Tél. 5 29 42.

Améliorez votre situation
en acquérant des connaissances professionnelles au-dessus de la moyenne. Des centaines de jeunes hommes progressistes l'ont fait en étudiant notre cours « Comment écrire des lettres qui portent et créent le contact », car c'est là un art très recherché et bien payé. Demandez aujourd'hui même la brochure explicative gratuite, en envoyant cette annonce avec votre adresse aux Editions Emile Oesch, Thalwil-Zurich.
Nom : .....
Rue : .....
Localité : .....
FAN 20

Baden près Zurich

station de guérison par excellence des rhumatisants
Idéal pour cures de bains et de repos en
AUTOMNE ET HIVER
Pas de restrictions dans l'exploitation. Les hôtels des bains sont tempérés agréablement. Prospectus auprès du bureau de renseignements, Tél. (056) 2 53 18

Un bon BOUILLI
s'achète à la BOUCHERIE
BERGER-HACHEN

Francois **PACHE**
Tél. 5 17 28
Saint-Maurice 4
BOUCHERIE CHARCUTERIE
La qualité
Bien servi
AUX PRIX DU JOUR
MOUTON
AGNEAU
Belles TRIPES CUITES

Propreté étincelante avec le...
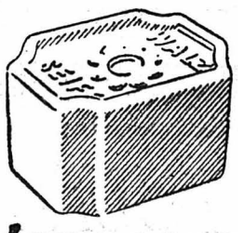
blanc savon
WALZ
Fabricants: Walz & Eschle S.A. Bâle

Elexa électricité
C. HUMBERT-PRINCE
RUELLE DUBLÉ
TEMPLE NEUF
NEUCHATEL

Toutes marques depuis Fr. 398.—
Livrable tout de suite

Collégiale de Neuchâtel
DIMANCHE 12 OCTOBRE, à 20 h. précises
1er concert d'orgue
TRIO MOYSE
DE PARIS
M. Marcel Moyse, flûte
Mme Blanche Honegger - Moyse, violon
M. Louis Moyse, flûte
M. Samuel Ducommun, organiste
ENTRÉE GRATUITE
Collecte à la sortie en faveur du fonds de restauration des orgues

Les réputés
Camions «DODGE»
sont arrivés

Charge utile : 1200 kg. à 3 ½ tonnes. Freins hydrauliques avec servo-frein automatique. Construction étudiée pour assurer un emploi très économique.

VIRCHAUX & CHOUX, Saint-Blaise
Agents pour le Vignoble, le Val-de-Ruz et le Val-de-Travers

SANDALETTES
riche choix en noir, brun, bleu, depuis Fr. 39.80
en reptile, comme cliché, beige, gris, rouge, vert . . Fr. 69.80
Kurth Neuchâtel

THÉATRE

UN GRAND FILM D'AVENTURES ET DE BAGARRES

Née dans la jungle, élevée par une tigresse, la maîtresse du mystère lutte contre la cupidité des hommes

LE MYSTÈRE DU TEMPLE INDIEN

12 ÉPISODES EN UN SEUL FILM

Le temple de la terreur
Le bouclier contre la mort
Les deux victimes
Le donjon des condamnés
Passage périlleux
La maison de l'horreur
Le triomphe du droit
etc...

ATTENTION
3 jours seulement
Vendredi - Samedi et dimanche
Soirées à 20 h. 30
Dimanche : matinée à 15 heures
Téléphone 5 21 62

LES FILMS DE CETTE ENVERGURE SONT RARES

C'EST POURQUOI IL NE FAUT PAS LES MANQUER...

Il appartenait au cinéma

Studio

de vous présenter une des plus prodigieuses productions EN 2 ÉPOQUES

du plus grand film d'espionnage réalisé en FRANCE

Cette semaine, 1re époque :

L'ESPIONNE

Une magnifique réalisation de MAURICE DE CANONGE

PIERRE RENOIR avec JANY HOLT

JEAN DAVY, ROGER KARL
JEAN YOUNEL, de la Comédie Française

RAYMOND CORDY, FERNAND FABRE
ELISA RUIS, LILIANE VALAIS, etc.

Vous assisterez à la lutte farouche des services secrets en France durant l'invasion, l'occupation, le débarquement et la libération

C'est le plus palpitant de tous les films de ce genre

VOUS SEREZ BOULEVERSÉS

par ce formidable film d'action, aux coups de théâtre incessants, réalisé avec une imposante liste de vedettes françaises, et d'autant plus poignant

QU'IL A ÉTÉ VÉCU !

DIMANCHE : Matinée à 15 h. SAMEDI et JEUDI : Matinées à 15 h. à prix réduits
TÉLÉPHONE 5 30 00

Dès vendredi prochain : deuxième époque : RÉSEAU CLANDESTIN

Aux actualités : **Le cortège de la Fête des vendanges à Neuchâtel**

Atelier de mécanique

qui entreprendrait la construction d'appareils concernant l'industrie du bois est cherché à Neuchâtel ou environs. Ecoulement en Suisse et à l'étranger. S'adresser par écrit à M. Eug. Février, Parcs 38, Neuchâtel.

On loue...

la qualité et la pose de nos papiers peints Nos achats sont faits directement auprès des fabricants Grand choix au magasin : Peinture M Thomet fils Neuchâtel Magasin Ecluse 15

Nous importons régulièrement :
Borax et acide borique 99,5/100% granulé et en poudre
Carbonate de potasse 98 %
Terre à foulon (terre à blanchir)
Charbon actif

Plüss-Staufer
OFTRINGEN

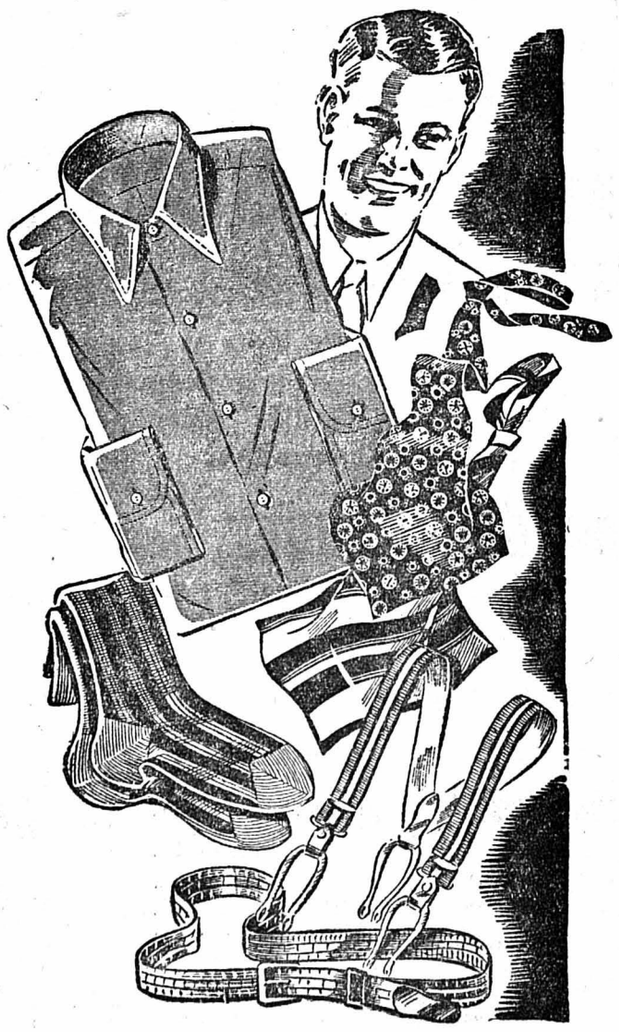

TOUT POUR MESSIEURS

Splendide CHEMISE CRÈME pour messieurs, col souple baleiné, forme très étudiée **23.80**

CHEMISE SPORT pour messieurs, superbe qualité flanellette croisée, se fait en bleu, beige ou gris **18.50**

PULLOVERS sans manches, pure laine, encolure pointue ou ronde, se fait en gris, brun ou marine **13.50**

CHAUSSETTES laine fine jolies rayures modernes, coloris assortis **3.50**

Les dernières nouveautés en CRAVATES | Un choix splendide de CEINTURES

à notre rayon spécialisé

La Nouveauté s.a. AU LOUVRE NEUCHATEL

Hôtel de la Balance
les Loges sous la Vue-des-Alpes
SAMEDI SOIR 11 OCTOBRE
Souper tripes et grillade
Prière de se faire inscrire, tél. 7 12 94
Se recommande : Edmond Monnier.

Tél 5 13 39
Tripes cuites
Huttenlocher

Elections fédérales

Assemblée de district du parti libéral

Dimanche 12 octobre 1947, à 15 h.
à Cressier, hôtel de la Couronne

ORATEURS :
MM. Alexandre Gicot
Jean-Pierre de Montmollin
Adolphe Humbert-Droz
Gaston Clottu
Blaise Clerc
Oscar Bellenot

Invitation cordiale à tous les citoyens du district de Neuchâtel

Institut de beauté LUCE
10, RUE POURTALÈS, 2me étage
NEUCHATEL - Tél. 5 38 10

Temple de la beauté
Citadelle de la jeunesse

vous offre gracieusement, sans aucun engagement de votre part, un examen approfondi de votre peau et de votre cuir chevelu

Nous vous offrons *à titre gracieux* le superbe

Cette année, le texte et les illustrations sont consacrés au poète
GOTTFRIED KELLER

Coupon valable jusqu'au 31 décembre 1947
Contre envoi de ce coupon, muni de votre adresse exacte et accompagné de 2 exemplaires des bons qui sont joints aux paquets Centaure, vous recevrez le dit calendrier **sans frais.**
MALTERIE DE LUTZELFLUH S. A.

Adresse : _____

POUR SON 75me ANNIVERSAIRE

LA SOCIÉTÉ CHORALE

prépare l'exécution des

BEATITUDES

de César FRANCK

Elle invite toutes les personnes désirant étudier cette grande œuvre à participer aux répétitions

MESSIEURS : le MERCREDI, à 20 h., dès le 15 octobre

DAMES : le VENDREDI, à 20 h., dès le 17 octobre

SALLE CIRCULAIRE - COLLÈGE LATIN

Date du concert : 14 mars 1948

VIEILLE CURE

très ancienne liqueur française à base de miel

Prix spécial

Fr. 20.— la bouteille

MAGASIN E. MORTHIER

LANGEL SUCC. NEUCHATEL

A vendre en bloc une chambre à coucher

bois dur : lit à deux places complet et duvet ; un lavabo, dessus de marbre blanc ; une commode ; un secrétaire à quatre grands tiroirs et porte-secrétaire; une table à ouvrage. — S'adresser à Mme Mathey-Brand, la Jonchère (Val-de-Ruz).

MOTO « Condor »

350 TT., sortant de revision, plaque et assurances payées, à vendre. Bas prix — S'adresser à M. Humbert, rue Louis-Favre 7, Boudry.

PIANO

brun, de bonne construction, beau meuble, en parfait état, à vendre 480 fr., rendu sur place. — Mme Visoni, rue du Parc 9 bis, Tél. 2 39 45, la Chaux-de-Fonds.

Achats - Ventes Echanges

de tous meubles usagés S'adresser toujours aux

Occasions Meyer

Faubourg de l'Hôpital 11 Neuchâtel

Radio Steiner Tel. 51655 Service Neuchâtel

Les nouveaux manteaux imperméables

sont dans nos rayons et attendent votre visite. Nouveaux modèles, nouvelles teintes, nouveaux tissus. Du choix, du bon, du beau. Des « popelines » coton, des gabardines laine.

La pluie peut tomber

si vous possédez un de ces imperméables « Excelsior ». Vous serez protégé, vous serez à l'aise et tout de même élégant. Les pluies d'automne ne vont pas tarder. Ne tardez pas non plus à choisir votre imperméable dans notre assortiment nouveau. Quelle meilleure occasion pouvez-vous trouver ?

Une formule pratique

Le manteau en lainage imperméabilisé. Il fait le double usage de mi-saison et de manteau de pluie. En gris Fr. 165.— se porte avec ou sans ceinture.

En popeline imperméable

en gris, mastic et beige, raglan avec ou sans ceinture. Fr. 75.— 82.— 93.— 96.—

En gabardine imperméable

en gris, beige, etc., Fr. 185.— 205.— 230.—

Excelsior

VÊTEMENTS ÉLÉGANTS

Grand-Rue 2 (angle rue de l'Hôpital)

NEUCHATEL

M. Dreyfus.

La situation alimentaire dans le monde et ses répercussions sur notre ravitaillement

Au cours de la 18me conférence trimestrielle des chefs des brigades cantonales chargées de combattre le marché noir, qui s'est tenue récemment à Sierre et à Grimentz, M. Ed. Dessoulavy, de la section du rationnement à l'Office fédéral de guerre pour l'alimentation, a fait un exposé sur la situation alimentaire dans le monde, duquel nous extrayons les passages suivants :

Après la guerre de 1914-1918, l'Asie occidentale disposait de réserves considérables de denrées alimentaires et d'excédents de production qu'elle put alors mettre immédiatement à la disposition des pays atteints par la famine ; malheureusement, cette fois-ci, la situation se trouve totalement différente.

N'oublions pas que, malgré les millions de personnes tuées et disparues au cours de la guerre — et aussi paradoxal que cela puisse paraître — la population du globe a augmenté, depuis 1939, de plusieurs millions d'hommes. En Suisse, l'augmentation est de 6 %, et c'est un facteur qui joue un rôle important dans le calcul de la fixation des rations et de la répartition des denrées.

Le déficit de denrées alimentaires, ressenti actuellement dans le monde entier, est donc dû, d'une part à l'augmentation de la population et, d'autre part, à une production insuffisante dans les pays ravagés par la guerre — manque de main-d'œuvre, manque d'outils, de machines, de chevaux, terrains minés, etc. — sans oublier enfin l'insuffisance des moyens de transport.

De plus, le déficit mondial de denrées alimentaires provient aussi, en grande partie, du fait que le riz manque dans tous les pays de l'Asie. Bien que la production de riz soit, cette année, sensiblement plus élevée qu'en 1946, elle n'arrivera pas à couvrir les besoins des pays où le riz est ce que représentent pour nous le pain et les pommes de terre. Par conséquent, d'importantes quantités de céréales devront être acheminées vers l'Orient, pour compenser quelque peu le manque de riz.

Vue d'ensemble

Dans l'ensemble, la situation se présente comme il suit : En Europe, quelques pays ont dû réduire leurs rations de pain et l'Asie a réduit ses rations de riz. D'autres pays — ils sont nombreux — ont dû freiner et réduire la consommation de la graisse, de l'huile et de la viande ; enfin, 12 pays ne pourront très certainement pas faire la jonction avec les prochaines récoltes. Les réserves de céréales de la majorité des pays importateurs sont actuellement plus faibles que l'année dernière à pareille époque.

Dans certains pays, les céréales doivent compenser, jusqu'à une certaine limite, le déficit de matières grasses et je tiens à vous rappeler, si nous regardons la chose sous l'angle physiologique, qu'il faut deux fois plus de céréales que de matières grasses pour obtenir le même nombre de calories.

Par exemple : 100 gr. de pain contiennent 237 unités calories,
alors que 100 gr. de beurre en contiennent 740, soit trois fois plus ;
autre exemple : 100 gr. de riz ne contiennent que 346 unités calories et
100 gr. de graisse en contiennent 890, soit plus du double.

Au vu de ce qui précède, vous comprendrez pourquoi le marché des céréales reste si tendu et il en sera ainsi aussi longtemps que la situation ne se sera pas nettement améliorée pour le riz et les matières grasses.

Les Etats-Unis, l'Argentine, le Canada et l'Australie s'attendent à des récoltes record cette année ; mais même si les faits confirment ces prévisions, la récolte mondiale ne suffira pas, malgré tout, à couvrir totalement les besoins des pays importateurs. Il faut s'attendre à ce que ce déficit de céréales dure encore jusqu'à la récolte de 1948

Notre approvisionnement en céréales panifiables

Notre ravitaillement en céréales panifiables reste en général précaire ; toutefois, grâce au résultat des pourparlers engagés récemment à Washington par MM. Wahlen et Laesser, et à la cote de céréales panifiables qui vient de nous être attribuée, nous pouvons considérer, dès maintenant, la soudure avec notre récolte comme assurée. Notre consommation d'avant-guerre se montait à 500,000 tonnes de céréales par an. Actuellement, la Suisse peut compter sur une production de 100,000 tonnes ce qui, ajouté à la cote de 62,000 tonnes attribuée pour le 3me trimestre de 1947 (soit, pour une année 250,000 tonnes), représente 350,000 tonnes de céréales ou l'équivalent du 70 % de notre consommation d'avant-guerre. Il n'est pas question, pour l'instant, d'augmenter la ration de pain. D'ailleurs, l'expérience a prouvé que la ration journalière de pain — qui est donc actuellement de 225 grammes — est suffisante.

La consommation journalière moyenne de pain en Suisse avant la guerre était de 180 grammes seulement par tête d'habitant, et de 200 grammes y compris la pâtisserie et les différents articles de boulangerie ; on mangeait donc moins de pain en Suisse avant la guerre que maintenant. Le rationnement a provoqué une augmentation de la consommation de pain, augmentation motivée par le fait que le Suisse allemand, petit mangeur de pain en temps normal, s'est habitué à manger la ration qui lui était attribuée sur la carte de denrées alimentaires. C'est là un phénomène psychologique qu'on a pu observer avec plusieurs denrées rationnées. A un certain moment, il suffisait de rationner une denrée pour que sa vente en soit assurée. Bien des fabricants et des commerçants ont essayé d'exploiter cet effet psychologique pour profiter de liquider leurs marchandises de remplacement. (Exemple : le sirop sans coupons fabriqué avec des matières premières obtenues sans titres de rationnement.)

(A suivre)

Pour relaver la vaisselle FIX

FIX détache la graisse

Pour un retour à la prospérité, la Hollande veut développer ses industries

(SUITE DE LA PREMIÈRE PAGE)

L'industrie allemande jouait avant guerre un rôle de premier plan dans l'économie des Pays-Bas. Grâce à elle, le commerce transitaire néerlandais connut une incontestable prospérité. Avant la première guerre mondiale, l'industrie néerlandaise ne possédait pas d'appareil de production industrielle autre que celui destiné à l'achèvement des articles semi-manufacturés. Ceci fut principalement la cause de la gravité que revêtit pour la Hollande la crise économique mondiale de 1931.

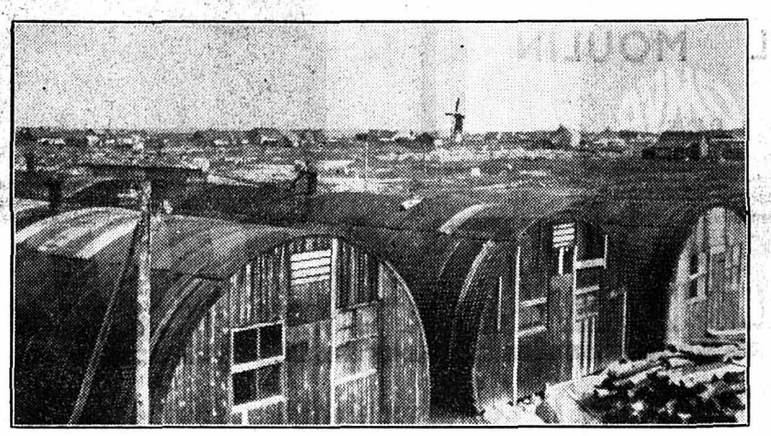

Paysage de la Hollande d'après-guerre. Au premier plan, baraques américaines.

Le mouvement protectionniste qui apparut dans divers pays et l'autarcie qui en fut la conséquence démontra clairement les réels dangers qu'encourait la structure économique de la Hollande. Le danger devint bien plus évident encore au lendemain de la seconde guerre mondiale.

La modernisation des installations industrielles est urgente

Dans le processus de reconstruction de l'économie nationale, il fallut donc tenir compte des changements de structure tant de caractère national qu'international qui s'étaient produits.

En matière d'industrialisation, la Hollande doit savoir que le retour à la prospérité est incompatible avec une politique économique en «circuit fermé» ; tout projet d'industrialisation doit tenir compte de cette idée. La prospérité du pays n'est pas déterminée par une balance de payements en équilibre, mais par le niveau de productivité de la nation.

Cette productivité de l'industrie néerlandaise a été gravement entravée par la pénurie d'articles semi-manufacturés, de pièces détachées, de matières premières, et par la carence dans le renouvellement de l'équipement. Jadis l'Allemagne achetait à n'importe quel prix les matières premières disponibles dans le monde ; aujourd'hui, celles-ci ne peuvent être obtenues qu'en très faibles quantités.

La situation en devises étrangères de la Hollande et les mauvaises conditions de livraison de l'étranger freinent en outre la modernisation des installations industrielles néerlandaises.

A l'heure actuelle, l'industrie des Pays-Bas ne peut livrer que du matériel de réparation pour les installations existantes. Travaillant avec un appareillage vétuste, exigeant des machines un effort trop grand, l'industrie du pays doit nécessairement limiter son activité.

Période de transition

Et pourtant la Hollande a pu, avec des moyens de fortune, développer de nouveaux champs d'activité industrielle. Quoique le programme de production ne puisse à la longue être réalisé avec les moyens actuels, il peut satisfaire à l'heure actuelle aux exigences de la consommation intérieure, qui dépendait auparavant des importations.

Pendant la durée du processus d'industrialisation du pays, une distinction doit être faite entre les objectifs à long et à court terme. La pénurie d'un certain nombre de produits met l'industrie hollandaise dans l'obligation de favoriser les projets immédiatement rentables. Ainsi seulement la reconstruction du pays se trouvera doublement servie.

Au cours de cette période de transition, les attributions en devises étrangères pour l'obtention de matériaux indispensables aux projets à court terme se fera par un système prioritaire. Un tel système ne fonctionne pas encore pour les plans d'industrialisation à long terme. Dans le stade actuel de la reconstruction, cette tactique est la seule possible, vu que la structure économique et politique future du monde est encore imprécise. En supposant qu'on soit en mesure de se passer de plans internationaux de coordination, il est néanmoins exclu qu'on puisse organiser l'industrie nationale sans tenir compte de l'évolution économique mondiale. Si des plans ont pu être préparés et l'étude des conditions nouvelles poussées fort en avant, cela n'a été possible que dans les domaines métallurgique, électro-technique et chimique où subsistent de larges possibilités d'industrialisation.

Vers un vaste développement des industries d'exportation

Dans ces projets le facteur humain n'a pas été négligé. Une industrialisation accrue signifie un accroissement de main-d'œuvre qualifiée ; ceci n'est pas un obstacle dans un pays où la population est, elle aussi, en constante croissance. La recherche de nouveaux capitaux et la constitution légale des entreprises à créer sont des problèmes plus difficiles à résoudre. Mais le ministre ne croit pas devoir se montrer pessimiste.

En concluant, il fait remarquer que ce n'est pas en inondant le marché intérieur de produits divers qu'on favorise la prospérité. Au contraire, c'est en produisant des articles destinés à l'exportation qu'on obtiendra pour le peuple hollandais tout entier un niveau de vie conforme à son développement social et à la structure économique traditionnelle du pays basée sur les échanges et le commerce international.

CHRONIQUE ARTISTIQUE

Exposition de gravures de Frank Brangwyn et «Fleurs et fruits», au Musée des beaux-arts

Programme heureux que celui de cette exposition de peintures vouées aux fleurs et aux fruits, aux natures-mortes aussi, puisqu'il est rare que l'une ou l'autre espèce ne se mêle à la dernière. Le choix d'un thème circonscrit l'intérêt et donne de l'unité à la manifestation. La monotonie, si elle menaçait de se glisser dans cette salle, est d'emblée évitée par l'exposition de gravures qui occupe les vitrines du centre et la petite salle octogonale du fond. ~~~

Il s'agit d'une partie de l'œuvre d'un artiste étranger, Sir Frank Brangwyn R. A., né à Bruges, et qui a fait en Angleterre une carrière brillante. C'est là, la collection de M. Charly Bouvier, qui est un ami de l'artiste et qui a écrit quelques pages fort suggestives sur la vie et l'œuvre d'un homme qui fit, sur la génération aux études, vers 1900, une forte impression (plaquette annexée au catalogue).

Les quelques reproductions en couleurs des tableaux exposés dans la petite salle en donnent et la mesure et l'esprit : chez le Rajah, les Boucaniers et le Pont du Rialto. Somptuosité, éclat des couleurs, composition touffue, tout cela exprimé au moyen d'un métier habile, savoureux et gras. Les sujets glorifiant la richesse des colonies, la navigation aux mille visages, le travail grouillant dans les ports, dans les chantiers maritimes, tout cela explique son succès.

Son œuvre gravée à l'eau-forte participe des mêmes qualités. Indéniablement inspiré par Rembrandt, le peintre exploite les mêmes sujets tirés de la vie du ghetto et de la synagogue. Il suit les mêmes principes de composition et de clair-obscur. Il étend sa curiosité aux monuments et l'on pense aux eaux-fortes d'un Palladio. Il grossit la technique des anciens et ses gravures dénotent une virtuosité étonnante ! Il sait donner des noirs profonds et des gris nuancés et ses semis de points aux bons endroits mettent de la vie et du volume.

« L'incendie d'une mosquée », « Le Reliquaire de l'Immacolata », ou encore « Le Ponte Rotto à Rome » sont de beaux exemples de ces gravures, qui à leur époque, étaient des révélations. L'élément humain joue partout un rôle important et relie le décor à la vie, comme dans « Petits vénitiens jouant autour d'un navire ». Dans les grands formats la technique est à l'échelle et produit des effets remarquables.

« Les affligés » sont une œuvre à part et si elle nous rappelle certains flamands, elle nous fait penser surtout à Dickens dont l'esprit semble planer sur cette humanité malheureuse.

Signalons ici deux œuvres du sculpteur Sir Goscombe-John (Nos 83 et 84), deux bronzes qui ont été donnés jadis au Musée. Cet artiste est un ami aussi bien de F. Brangwyn que de Charly Bouvier ! ~~~

Comment aborder les quatre murs où sont disposées quelque soixante-quinze œuvres représentant une cinquantaine d'artistes ? Il y a tous les tempéraments possibles et des écoles diverses ainsi que des époques fort distantes les unes des autres.

Une grande toile de Gustave Jeanneret, « branches de pommier et pivoines » fait le centre d'une des parois et l'égaie, elle est de 1877. Un peu plus loin, c'est une coupe de verre avec des pensées sur fond noir, elle est de Léo-Paul Robert. Puis des « fuchsias » de R. Auberjonois, datent de 1906. Un François Barraud : des reinettes grises, sur un châle gris-bleu, contre une boiserie grise, marque une école et une époque de l'art de la Chaux-de-Fonds. C'est la précision, la minutie du mécanicien et le dépouillement monastique de la couleur !

Au centre de la paroi ouest on reconnaît de loin la vision délicate et le coloris harmonieux de Théophile Robert. Autour de quatre panneaux décoratifs glorifiant l'automne et qui font un ensemble, se groupent une série de natures-mortes, parmi lesquelles il serait difficile de choisir tant elles sont diverses dans leur unité !

Puis, c'est Louis de Meuron dont les toiles délicates et joyeuses se rallient autour d'un vigoureux bouquet de coquelicots. Plus sévères, deux œuvres bien construites, tulipes et nature-morte aux fruits sont signées Pierre Godet.

Jean Convert sait rendre avec beaucoup de charme un coin de chambre éclairé par une lampe discrète où l'on devine un bouquet d'œillets et une grappe de raisin. Otto Vauthier suggère plus qu'il ne peint des chrysanthèmes blonds dans une ambiance blonde. Combien différents sont des œillets roses de William Röthlisberger dont la présence concrète ne laisse pas de place au rêve, et ces marrons de Dessouslavy non plus !

Natures différentes et visions autres qui toutes peuvent avoir raison. Voyez encore ce petit cerisier en fleurs en plein soleil sur un ciel bleu ; il est de F. Hodler, celui-là non plus ne rêvait pas ! ~~~

A l'est, le centre de la paroi est occupé par un groupe de tournesols dans le paysage, bonne étude de nature de F. Osswald. Puis des anémones fortes en couleurs de Grounauer.

Alice Perrenoud est représentée par des fruits et des étains fort bien peints, et Alice Peillon par un bouquet mortuaire en blanc et violet ; Berthe Bouvier par des pastels de fleurs des champs et de zinnias.

Trois natures-mortes de F. Valloton : encore un qui ne rêve pas, vision de juge d'instruction ! Ces brignons, pourpre et vert, sur une nappe blanche chiffonnée, tant leur poids paraît lourd ; on ne voudrait pas les recevoir à la tête. Et ces poires au vase turc, admirez le verre ! Cela semble peint par un robot sans âme... et cependant ce sont des œuvres fortes qui ne laissent pas insensibles.

Mais voici dans le voisinage une charmante page de Laprade : fleurs jaunes et pourpres dans un vase blanc perché sur un vieux livre. Et ce Manguin si éclatant, aux fruits sur un tapis rouge ! Puis des fruits de A. Montandon qui sont un prétexte à un assemblage de couleurs vives : raisins verts et noirs, vermillon et jaunes accompagnés de verdure et formant un tout harmonieux.

~~~

La paroi nord, avec, en son centre, un grand portrait de Mme Vigée-Lebrun dont le personnage tient un panier fleuri sur ses genoux. Une enseigne de Chardin est intéressante, ainsi que des pommes de Courbet. Le bouquet tricolore de Vlamink, par contre, me laisse indifférent. Il en est de même des deux Renoir.

Heureusement que nous nous rattrappons sur la gouache de Bonnard intitulée nature-morte ; mais qui représente une table avec des fruits au premier plan et qui donne sur un vitrage au travers duquel on devine un jardin, exquise vision de couleurs et de lumière. Il en va de même de ces roses de Vuillard : bouquet derrière lequel se trouve un divan au coussin tourmenté et dans les mêmes tons. Là aussi, c'est un régal. Tout cela paraît si simple !...

Que ceux dont je ne parle pas veuillent bien m'excuser, en pensant que mon silence n'est pas nécessairement désapprobateur !

Quelques sculptures complètent cette exposition, celles-ci sortant du thème général. En entrant, on remarque une belle tête d'homme, taillée dans la pierre, par P. Röthlisberger. De Cuno Amiet la tête de Hodler souriant, seule œuvre de sculpture de ce maître ! De Hodler, un buste de femme, en bronze.

D'autres encore, ornent la salle et rompent la monotonie que produirait la peinture seule en une grande salle et y ajoutent un charme de plus.

Th. D.

CARNET DU JOUR

Cinémas

Rex: 20 h. 30. Le grand coup.
Studio: 20 h. 30. Mission spéciale.
Apollo: 20 h. 30. La mystérieuse clef.
Palace: 20 h. 15. Bataillon du ciel.
Théâtre: 20 h. 30. Le mystère du temple indien.

~~~

Comptoir du porte-plume réservoir

VENTE

Réparations

G. RAY · NEUCHATEL
ST. HONORÉ 3 1er ETAGE

Toujours grand choix en
Volailles
fraîches du pays
Poulets
et petits coqs
Poulardes
très tendres
Poules
Fr. 3.— et 3.50 le ½ kg.
Canetons
Pigeons
Lapins frais
entiers et au détail
Fr. 3.50 le ½ kg.
Gibier
Chevreuil
Lièvre frais et civet
Poissons
du lac et de mer et filets
Escargots
Au magasin spécialisé
Lehnherr Frères
Gros et détail
Tél. 5 30 92

FAITES VOS
tapis de Smyrne
VOUS-MÊMES
Travail facile et agréable
Fournitures et enseignement chez
Mme LADINE
Poudrières 23 *
Neuchâtel. Tél. 5 15 85

PRÊTS
de 300 à 1500 fr. à fonctionnaire, employé, ouvrier, commerçant, agriculteur et à toute personne solvable. Conditions intéressantes. Petits remboursements mensuels. Banque sérieuse et contrôlée. Consultez-nous sans engagement ni frais. Discrétion absolue garantie. Timbre-réponse. Références dans toutes régions.
Banque Golay & Cie
Rue de la Paix 4, Lausanne

J'offre
belles châtaignes
5 kg. Fr. 5.20
10 kg. Fr. 10.—
Franc de port, contre remboursement
De Paoli Giuseppe, Minusio - Locarno
Tél. 7 37 37

PALACE — Tél. 5 21 52 — PALACE

UN DES PLUS GRANDS FILMS DU CINÉMA MONDIAL

100 % français

VÉRIDIQUE

ÉMOUVANT

PIERRE BLANCHAR
RENÉ LEFÈVRE
RAYMOND BUSSIÈRES
JANINE CRISPIN
Jean WALL — Charles MOULIN
DANS

BATAILLON DU CIEL

Le film sensationnel qui fit courir pendant des mois la foule dans les deux plus grandes salles de Paris et des capitales d'Europe.

BATAILLON DU CIEL

L'un des principaux monuments du cinéma français qui évoque l'héroïque lutte des parachutistes français qui furent les premiers à prendre pied sur le sol de France, pour l'amour du pays, de leurs femmes, de leurs fiancées.

Les deux époques
« CE NE SONT PAS DES ANGES » et « TERRE DE FRANCE »
en UN SEUL SPECTACLE
SANS COMPLÉMENTS

BATAILLON DU CIEL

ATTENTION ! Les deux époques sont données en une seule séance — Début du spectacle par le film à 20 h. 15 précises

IL SERA PRUDENT DE RÉSERVER SES PLACES AU TÉL. No 5 21 52

SAMEDI ET JEUDI : MATINÉES A PRIX RÉDUITS
DIMANCHE : MATINÉE à 15 h. - TOUS LES SOIRS à 20 h. 15

TOUTES FAVEURS ET RÉDUCTIONS SUSPENDUES

Grand choix de BONS CAFÉS VITA NOVA
Seyon 24 - Tél. 5 33 03
D. GUTKNECHT

DAZONS
A vendre 30 stères de dazons, chez Alphonse Béguin fils, Montmollin.

A vendre un **TABLEAU**
paysage du Jura. Huile de Ch. L'Epplattenier. S'adresser le matin, chez M. Ketterer, 2a, Comba-Borel.

BEAU CHOIX DE CARTES DE VISITE
à l'imprimerie de ce journal

Bon fumier
à vendre, environ 1000 pieds. — Samuel Krieg, Lignières.

PIANO
d'études, brun, à vendre d'occasion. S'adresser le soir, dès 18 heures, au faubourg de la Gare 21, rez-de-chaussée.

APOLLO
Tél. 5 21 12

La vedette No 1 de l'écran mondial **INGRID BERGMAN**

la belle et inoubliable interprète de « HANTISE », « LES CLOCHES DE SAINTE-MARIE », « VIE BRISÉE »
dans son film le plus récent

Première vision à Neuchâtel

LA MYSTÉRIEUSE CLEF
(NOTORIOUS)

du célèbre metteur en scène A. HITCHCOCK

avec

• CARY GRANT • CLAUDE RAINS •

PARLÉ FRANÇAIS

Le plus captivant film d'amour et d'espionnage de notre temps

• à Zurich, en cinq semaines, plus de **50,000** personnes ont vu ce film
• à Genève, trois semaines de salles combles

RKO RADIO FILMS

A paru dans le ciné-feuilleton de *Radio-Actualités*

Samedi et jeudi, à 15 h. : Matinées à prix réduits - Dimanche : Matinée à 15 h.
FAVEURS ET RÉDUCTIONS SUSPENDUES

LOUEZ D'AVANCE - Tél. 5 21 12

ATTENTION ! Dès demain l'APOLLO reprendra ses séances de 5 à 7 avec « JANE EYRE »
(VOIR NOTRE ANNONCE DE SAMEDI)
le célèbre roman de Ch. BRONTË
Joan FONTAINE - Orson WELLES et la petite Margaret O'BRIEN
PARLÉ FRANÇAIS

DERNIÈRES DÉPÊCHES DE LA NUIT

M. Ramadier fait connaître à la France son plan financier

(SUITE DE LA PREMIERE PAGE)

PARIS, 9 (A.F.P.). — M. Paul Ramadier, président du conseil, a prononcé jeudi soir un discours radiodiffusé, au cours duquel il a passé en revue les difficultés auxquelles la France fait face actuellement et a proposé des solutions pour remédier à la situation.

Le président a indiqué les raisons pour lesquelles le gouvernement continuait sa politique de dirigisme.

La nécessité du dirigisme

Il faut lutter, a-t-il dit, contre le désordre et c'est pourquoi nous nous servons des armes du dirigisme, non par système, mais par nécessité.

C'est dans la disproportion des besoins que réside le mal, chacun se préoccupant de satisfaire intégralement ses besoins, au moins ceux de ses besoins que l'habitude a consacrés. Comment remédier à cette situation ?

Il faut tout d'abord accroître les ressources.

Parlant de l'effort français pour augmenter les ressources nationales, le président du conseil déclare que la production agricole avait presque atteint celle d'avant-guerre.

Quand à l'ouvrier qui travaillait 39 heures en 1938, il en travaille aujourd'hui 45 en moyenne. Il faut aller plus loin encore. Nous ne stabiliserons notre économie qu'en raidissant notre effort.

Il nous faut des crédits qui nous permettent de traverser la période de reconstruction. Tel est l'intérêt du plan Marshall.

Le train de vie de l'Etat doit être réduit

Passant ensuite aux besoins de la France, le président souligne que ceux de l'Etat « pèsent lourdement sur l'économie française par leur masse qui atteint en 1947 neuf cents milliards ».

Le déficit du budget est l'une des causes principales de l'inflation monétaire.

M. Ramadier indique alors les mesures destinées à assurer un équilibre total : suppression de la distinction entre budget ordinaire et extraordinaire, la réparation des dommages de guerre étant seule financée. Le budget sera financé entièrement par l'impôt sans recours aux banques ou à l'emprunt.

La législation fiscale de la France doit être réformée. M. Ramadier indique alors les grandes lignes de cette réforme qui devra proportionner plus exactement l'impôt à la matière imposable, en serrant les évaluations de plus près, en unifiant les impôts parallèles, en supprimant un grand nombre de petites taxes, en simplifiant enfin toutes les formalités que doit remplir le contribuable.

M. Ramadier indique ensuite que les dépenses civiles et militaires de 1948, ainsi que celles de la reconstruction des équipements publics devront être réduites par une réorganisation des services publics et de la défense nationale. Ces dispositions devront être soumises au parlement.

M. Ramadier déclare ensuite qu'un certain nombre de décisions immédiates ont été prises : interdiction provisoire d'engager de nouvelles dépenses en vue des travaux prévus au budget extraordinaire, sauf cas d'urgence, suspension jusqu'à la fin de l'année des acquisitions immobilières des collectivités locales, appels des conscrits par échelonnement. Ces restrictions devront s'appliquer également dans les industries nationalisées et privées.

Le président conclut :

La France ne veut pas périr. La France ne peut pas périr. Elle ira jusqu'au bout et comprendra que, pour atteindre la prospérité, il faut d'abord se débarrasser de toutes les pratiques insensées d'une économie morbide.

BOURSE

(COURS DE CLÔTURE)

Bourse de Neuchâtel

(Extrait de la cote officielle)

ACTIONS	8 oct.	9 oct.
Banque nationale ..	700.— d	700.— d
Crédit fonc. neuchât.	690.— d	690.— d
La Neuchâteloise as. g.	610.— d	615.—
Câbles élect. Cortaillod	4800.—	4825.— d
Ed. Dubied & Cie ..	870.— o	870.—
Ciment Portland	1135.— d	1135.— d
Tramways, Neuchâtel	485.— d	485.— d
Suchard Holding S. A.	510.— d	510.— d
Etablissem. Perrenoud	515.— d	515.— d
Cie viticole Cortaillod	250.— d	250.— d
OBLIGATIONS		
Etat Neuchât. 2½ 1932	95.— d	98.—
Etat Neuchât. 3½ 1942	101.— d	101.— d
Ville Neuch. 3¾% 1933	100.25 d	100.— d
Ville Neuchât. 3½ 1937	101.— d	101.— d
Ville Neuchât. 3¾ 1941	101.75 d	101.75 d
Ch.-de-Fonds 4% 1931	100.— d	100.— d
Le Locle 4 ¼ % 1930	—.—	—.—
Tram Neuch. 3½% 1946	100.— d	100.— d
Klaus 3 ¾ % 1946	100.— d	100.— d
Et. Perrenoud 4% 1937	100.50 d	100.50 d
Suchard 3¾% .. 1941	100.50 d	100.50 d

Taux d'escompte Banque nationale 1 ½ %

Bourse de Zurich

OBLIGATIONS	8 oct.	9 oct.
3% C.F.F. diff. 1903	102.25%d	102.60%
3% C.F.F. 1938	98.50%	98.40%
3½% Emp. féd. 1941	101.10%	101.10%
3½% Jura-Simpl. 1894	—.—	—.—
ACTIONS		
Banque fédérale	37.— d	37.— d
Union banques suisses	868.—	869.—
Crédit suisse	794.—	772.—
Société banque suisse	737.—	736.—
Motor Colombus S. A.	585.—	593.—
Aluminium Neuhausen	2035.—	2020.—
Nestlé	1205.—	1190.—
Sulzer	1590.—	1595.—
Hisp. am. de electric.	775.—	780.—
Royal Dutch	388.—	386.—

Cours communiqués par la Banque cantonale neuchâteloise

Billets de banque étrangers

Cours du 9 octobre 1947

	Acheteur	Vendeur
Francs français	1.20	1.35
Dollars	3.95	4.05
Livres sterling	9.75	9.90
Francs belges	8.—	8.20
Florins hollandais ..	60.—	67.—
Lires	—.50	—.70

COURS DES CHANGES

du 9 octobre 1947

	Demande	Offre
Londres	17.34	17.36
Paris	3.60½	3.63½
New-York	4.28	4.31½
Stockholm	119.55	119.70
Milan	—.—	1.25
Bruxelles	9.84½	9.90½
Lisbonne	16.—	16.20
Buenos-Aires ..	104.—	107.—

Cours communiqués à titre indicatif par la Banque cantonale neuchâteloise

Etat civil de Neuchâtel

NAISSANCES. — 7. Hiltbrunner, Christiane, fille de Charles-André, employé C. F. F., à Neuchâtel, et d'Irène-Eliane née Junod; Kähr, Blaise-René, fils de René-Arthur, gypseur-peintre, à Neuchâtel, et d'Anna née Croci-Torti.

PROMESSES DE MARIAGE. — 7. Schenker, Carlo-André, professeur, à Auvernier, et Surdez, Julienne-Lucia, à Neuchâtel. 8. Bolle-Picard, Ernest-François-Louis, commis, à Neuchâtel, et Gonzalez de la Iglesia, Isabel, de nationalité espagnole, à Madrid (Espagne); Bebler, Max-Heinrich, inspecteur d'assurances, et Steinbach, Hedwig, tous deux à Neuchâtel; Amez-Droz, René-Ernest, contrôleur-conducteur, à Neuchâtel, et Fornara, Lilia, à Fleurier.

MARIAGE CÉLÉBRÉ. — 4. Aegerter, André-Louis, ouvrier galvaniseur, à Auvernier et Wagner, Inès-Huguette, à Neuchâtel.

DÉCÈS. — 5. Canonica née Faivre, Nancy-Adèle, maîtresse couturière, née en 1883, veuve de Canonica, Edouard-Camille, à Neuchâtel. 6. Procureur, René-Marcel, horloger, né en 1928, fils de Louis-Robert et de Jeanne-Marguerite née Gallo, à Fleurier. 7. Clerc, Fritz, né en 1877, manœuvre, veuf de Maria-Anna née Thönen, à Neuchâtel.

Un avion fusée volerait à 2700 km. à l'heure !

CLEVELAND, 9 (Reuter). — Le journal « Detroit News » rapporte que des avions fusées américains pilotés automatiquement, pourraient atteindre la vitesse de 2700 km. à l'heure.

Un haut fonctionnaire a déclaré à un représentant du journal que des essais sont en cours depuis des mois sur une petite île voisine des côtes de la Virginie. Une station spéciale a été aménagée à cet effet. Cet avion fusée est lancé par un autre appareil qui vole à haute altitude.

Le président Truman et la renaissance du « Komintern »

WASHINGTON, 10 (Reuter). — Le président Truman a répondu jeudi au manifeste créant un bureau d'information communiste à Belgrade et aux accusations d'impérialisme américain.

Il a déclaré que les Etats-Unis n'ont pas d'autres buts en vue que l'établissement de la paix et de la prospérité pour tous.

Il a souligné à sa conférence de presse que les Etats-Unis ne cherchent pas et ne chercheront jamais à étendre leurs possessions territoriales et qu'il n'est nullement dans l'intention du gouvernement de Washington d'imposer à un pays ou à une région une sorte de tutelle économique des Etats-Unis.

M. Truman s'est entièrement rallié au point de vue exprimé mercredi par M. Lovett, sous-secrétaire d'Etat, aux termes duquel la nouvelle organisation communiste cherche à empêcher le relèvement économique de l'Europe et a fait remarquer qu'elle rend d'autant plus urgente l'aide américaine à l'Europe occidentale.

Le parti communiste français adhère sans réserve à l'accord de Varsovie

PARIS, 10 (A.F.P.). — Le bureau politique du parti communiste français, réuni sous la présidence de M. Maurice Thorez, jeudi, après avoir entendu le compte rendu de la conférence des neuf partis communistes qui s'est tenue à Varsovie, a exprimé « son accord sans réserve avec les conclusions de cette conférence, notamment avec la déclaration qui met en lumière les conditions indispensables pour assurer, contre les entreprises de l'expansionnisme américain, l'indépendance et la souveraineté des nations, en même temps que la paix du monde ».

Le communiqué se termine par un « appel aux travailleurs socialistes et à l'ensemble des républicains afin de faire des élections municipales du 19 octobre une défaite de la réaction et des fossoyeurs de l'indépendance et de la *souveraineté nationale* » (!)

La persévérance n'est pas tout, il faut encore de la chance !

LILLE, 9 (A.F.P.). — Il y a quelque temps, dans une crise de désespoir, M. André Elisabeth, de Tourcoing, s'ouvrait les veines des poignets. Secouru à temps, il fut conduit à l'hôpital où il reprit rapidement des forces.

Rentré chez lui, l'infortuné avala un tube entier de gardénal et, la mort ne venant pas assez vite, se pendit. La corde cassa et Elisabeth ouvrit alors les robinets du gaz.

L'odeur alerta les voisins et les pompiers vinrent l'arracher à son trépas, et le malheureux reprit une nouvelle fois ses esprits sur un lit d'hôpital.

Des grèves dans l'est de la France

NANCY, 10 (A.F.P.). — La grève décidée pour protester contre l'acheminement du sucre vers l'Allemagne a été générale jeudi dans les mines de fer de Meurthe-et-Moselle.

On évalue à 12,000 le nombre des mineurs qui ont abandonné les puits du bassin de Briey.

D'autre part, les 800 mineurs des salines de Rosières et de Varangeville se sont solidarisés avec ceux de Briey.

A Toul, la grève qui était générale depuis mercredi après-midi, a pris fin jeudi.

Enfin, à Nancy, le mouvement s'est étendu aux ouvriers du bâtiment.

Les concierges parisiens en grève

PARIS, 10 (A.F.P.). — Les concierges parisiens ont fait grève jeudi de 14 heures à 18 heures pour se rendre en grand nombre au meeting organisé par leur syndicat, pour protester contre la menace d'expulsion dont sont victimes actuellement de nombreux concierges.

Le parti communiste grec soutient le chef rebelle Markos

ATHÈNES, 10 (Reuter). — Le parti communiste annonce mercredi, par un communiqué, qu'il se rallie sans réserve à la lutte armée menée par le général Markos, afin d'atteindre ses buts politiques. Le communiqué invite tous les membres du parti à soutenir les rebelles. « Le combat armé que le général Markos mène, est le seul moyen possible de répondre aux envahisseurs étrangers. »

Le chancelier de l'Echiquier s'adresse aux banquiers et commerçants londoniens

LONDRES, 10 (Reuter). — Le chancelier de l'Echiquier, M. Hugh Dalton, parlant au banquet du lord-maire pour les banquiers et commerçants de Londres, a annoncé la conclusion d'un accord avec l'Union sud-africaine, portant sur un emprunt de 80 millions de livres sterling. Ce fait, a-t-il dit, illustre mieux que maints discours la solidarité des Etats du Commonwealth.

M. Dalton a rappelé qu'au mois d'août de cette année, le gouvernement s'était vu contraint de mettre un terme à la convertibilité de la livre en dollars. Il aurait été catastrophique pour l'Angleterre et le monde que la livre sterling ait cessé d'exister comme devise internationale. La livre doit maintenir son statut, et c'est pour cette raison que le gouvernement s'efforce de conclure avec toute une série d'Etats des accords monétaires et de paiements.

L'orateur a montré ensuite que la situation budgétaire de la Grande-Bretagne, au cours des six premiers mois de l'année fiscale actuelle, se présentait sous un jour favorable et que les recettes accusaient un excédent de plus de 200 millions de livres sterling. En général, dans le premier semestre, ce poste est toujours déficitaire, étant donné que les impôts sur le revenu ne rentrent que dans le dernier trimestre.

Le ministre a annoncé que des projets fiscaux seront déposés au début de la session parlementaire, projets qui ne manqueront pas d'avoir d'heureux effets sur la situation financière du pays.

ACCIDENT D'AVIATION A TOULON

Deux tués

TOULON, 10 (A.F.P.). — Au cours d'un exercice, un appareil du porte-avions « Arromanche », a manqué le pont et est tombé à la mer.

On déplore la mort des deux membres de l'équipage.

Emissions radiophoniques

Vendredi

SOTTENS et télédiffusion : 6.55, reprise du cours d'anglais, 7.10, le salut musical, 7.15, inform, 7.20, Réveil-Swing 11h., musique récréative, 12.15, un disque, 12.20, avec nos sportifs, 12.29, l'heure, 12.30, un disque, 12.35, toi et moi en voyage, 12.45, inform, 12.55, fantaisistes parisiens, 13.05, le médaillon de la semaine, 13.10, Jazz, 13.25, danse symphonique, 13.30, trio, 16.29, l'heure, 16.30, musique de chambre, 17.30, nos enfants et nous, 17.45, un disque, 17.50, Radio-Jeunesse, 18.30, les beaux moments de Beromunster, 18.45, Reflets d'ici et d'ailleurs, 19.15, inform, 19.25, Les travaux des Nations Unies par M. Paul Ladame, 19.35, Questionnez, on vous répondra, 19.55, « Intermezzo », 20.15, le Quatuor de Radio-Genève, 20.40, « Gare du nord », sketch, 21.15, cinq vocalises Danielle-Roger, 21.25, quatuor d'Arthur Honegger, 21.50, Jazz hot, 22.10, Poètes à vos lyres, 22.30, inform, 22.35, Les grandes étapes de la musique chrétienne : le chant grégorien.

BEROMUNSTER et télédiffusion : 11 h., concert matinal, 11.45, sérénade, 12 h., musique légère et de danse, 12.15, communiqués touristiques, 12.29, l'heure, 12.30, inform, 12.40, concert par le R.O, 13.25, musique légère, 14 h., pour Madame, 16 h., causerie, 16.29 l'heure, 16.30, musique de chambre suisse, 17.30, pour les jeunes, 18 h., concert populaire, 18.30, l'auditeur à la discothèque, 19.10, Chronique mondiale, 19.25, communiqués, 19.30, inform, 19.40, écho du temps 20 h., causerie, 20.45, marches suisses, 21 h., causeries et musique, 22 h., inform, 22.05, concert, 22.30, concert d'orgue.

Après la découverte d'un complot au Chili

(SUITE DE LA PREMIERE PAGE)

L'U.R.S.S. tenterait de désorganiser économiquement et politiquement l'Amérique latine

déclare-t-on à Washington

WASHINGTON, 10 (A.F.P.). — Des personnalités américaines officielles commentant les récents incidents qui se sont produits au Chili et la grave décision du gouvernement chilien d'expulser le chargé d'affaires yougoslave, ont qualifié d'« action courageuse » la mesure prise par les autorités chiliennes.

Ces personnalités expriment l'opinion que : « mécontente de la conférence de Rio, qui a consacré la solidarité militaire de l'hémisphère occidental, l'U.R.S.S. s'efforce maintenant de semer la désorganisation économique et politique en Amérique latine ».

Les cercles officiels expriment leur certitude que le « complot communiste » découvert par M. Videla, président du Chili, s'étend à de nombreuses régions de l'Amérique latine, et considèrent que les délégations yougoslaves au Chili, au Mexique, au Brésil et en Argentine sont des « centres d'action et de coopération avec les diplomates soviétiques » ainsi qu'avec les représentants « d'autres nations satellites » dans ce pays.

Cette branche secrète du Komintern, dit-on dans les milieux officiels, agirait dans deux domaines : primo, en s'efforçant de créer des troubles sociaux, dans le genre de ceux qui ont paralysé l'économie chilienne; secundo, en tentant d'acheter ou de ralentir la production des matières premières indispensables aux Etats-Unis en cas de conflit.

Un démenti yougoslave

BELGRADE, 9 (Reuter). — Le ministère yougoslave des affaires étrangères dément « catégoriquement » les accusations prétendant que le gouvernement yougoslave ait été impliqué dans une conjuration dirigée contre la république sud américaine du Chili.

L'U.R.S.S. boycotte la nouvelle commission balkanique de l'O.N.U.

LAKE SUCCESS, 10 (Reuter). — M. Vichinsky, représentant de l'U.R.S.S. au comité politique de l'assemblée générale, a fait savoir au président de ce comité que l'U.R.S.S. boycotterait la nouvelle commission balkanique proposée, parce qu'elle est en opposition directe avec les principes des Nations Unies.

L'U.R.S.S. ne sera pas représentée au sein de la commission et ne prendra pas part au vote des membres de cet organisme.

Le représentant yougoslave s'est aussitôt levé de son banc et a vivement remercié le délégué de l'Union soviétique de « ce geste amical » conforme aux principes de la grande démocratie soviétique. Il a demandé aux délégations de boycotter également cette commission.

Le parti communiste australien sera-t-il dissous ?

SYDNEY, 9 (Reuter). — Au cours des débats du parlement australien, les partis d'opposition ont exigé la dissolution du parti communiste australien et l'épuration immédiate des services publics de tout élément communiste. Les leaders des partis d'opposition ont déclaré que la réapparition du Komintern constituait une menace pour l'empire britannique. Les porte-parole du gouvernement ont répondu que la requête de l'opposition visait à influencer les nouvelles élections parlementaires dans l'Etat de Victoria, dont les chambres ont été dissoutes mercredi.

Un emprunt sud-africain à la Grande-Bretagne

LONDRES, 10 (Reuter). — Un accord vient d'être signé entre les gouvernements britannique et sud-africain, fixant les conditions d'un emprunt de 9,275,000 onces d'or fin sud-africain au gouvernement britannique. Le prix de l'or a été fixé à 172 shillings, 6 pence par once, de sorte que ce prêt représente une somme de 80 millions de livres sterling.

Le gouvernement anglais versera un intérêt d'un demi pour cent par année. L'intérêt se paiera en livres sterling. L'accord prévoit un délai de trois ans pour le remboursement du prêt.

La Grande-Bretagne recevra de l'Afrique du sud des fruits, des vins, des alcools, du sirop de raisin et des denrées alimentaires représentant une valeur de 12 millions de livres sterling.

MERCURIALE DU MARCHÉ DE NEUCHATEL

du jeudi 9 octobre 1947

Pommes de terre	le kg	—.30	—.35
Raves	»	—.50	—.70
Choux-raves	»	—.50	—.60
Haricots	»	1.30	1.60
Carottes	»	—.50	—.60
Carottes	le paquet	—.25	—.30
Laitues	le kg	1.30	1.40
Poireaux verts	»	0.80	0.90
Laitues	»	1.30	1.40
Choux blancs	»	—.50	—.60
Choux rouges	»	—.60	—.70
Choux Marcelin	»	—.60	—.70
Choux Bruxelles	»	1.40	1.60
Choux-fleurs	»	1.—	1.60
Ail	»	—.—	2.80
Oignons	le paquet	—.—	—.20
Oignons	le kg	0.70	0.80
Concombres	la pièce	—.20	—.50
Radis	la botte	—.—	0.30
Pommes	le kg	—.50	—.90
Poires	»	—.40	—.70
Prunes	»	—.—	—.—
Noix	»	1.60	2.—
Châtaignes	»	—.—	1.90
Melon	»	1.40	1.60
Raisin	»	1.30	1.70
Oeufs	la douz	—.—	4.20
Beurre	le kg	—.—	9.67
Beurre de cuisine ..	»	—.—	9.34
Fromage gras	»	—.—	4.90
Fromage demi-gras ..	»	—.—	3.91
Fromage maigre	»	—.—	3.14
Viande de bœuf	»	4.50	5.50
Vache	»	4.40	5.30
Veau	»	7.—	9.40
Mouton	»	8.—	8.80
Cheval	»	2.40	6.—
Porc	»	6.60	9.—
Lard fumé	»	8.60	8.80
Lard non fumé	»	7.40	7.60

M. Ramadier candidat aux élections municipales françaises

DECAZEVILLE, 10 (A.F.P.). — M. Ramadier, président du conseil, maire sortant de Decazeville, se représenterait aux prochaines élections municipales, à la tête d'une liste exclusivement socialiste S.F.I.O.

Autour du monde en quelques lignes

En ANGLETERRE, on déclare de source autorisée que de nombreux pays européens se sont ralliés à la démarche de la France et de la Suisse tendant à obtenir un adoucissement aux restrictions du tourisme britannique.

En FRANCE, on dément dans les milieux autorisés les bruits selon lesquels une offensive française serait déclenchée au Tonkin.

Des tribus kurdes se seraient soulevées près de Djezireh, à la frontière turco-syrienne. Il s'agirait d'une révolte d'un caractère grave qui serait dirigée contre la TURQUIE.

Aux ETATS-UNIS, avant de monter dans l'avion qui le ramène en France, M. Georges Bidault a déclaré qu'il rentrait à Paris afin d'exposer au conseil des ministres les raisons qui firent « que si peu fut accompli par les Nations Unies ».

En SYRIE, les chefs des gouvernements des cinq Etats arabes de Syrie, du Liban, de l'Irak, de la Transjordanie et de l'Egypte se sont réunis jeudi dans une station de montagne près de Beyrouth et ont recommandé des actions militaires au cas où les Britanniques se retireraient de Palestine.

Les sports

HOCKEY SUR GLACE

La saison va commencer

Malgré la douceur de l'automne, les joueurs de hockey sur glace pensent à leur entraînement, car la saison va bientôt commencer. Les candidats à l'équipe olympique vont prendre contact à la fin de la semaine, à Macolin, avec le nouvel entraîneur Wyn Cook. Sont convoqués pour ce cours d'entraînement physique, Perl, Ruedi, Pic Cattini, Meng et Torriani du H. C. Davos, les frères Poltera et Trepp du H. C. Arosa, Mathys, Handschin, Seiler, du Rotweiss Bâle, Lack et Pfister du C. P. Berne, Schubiger du Grasshopper Club, les frères Delnon du H. C. Young Sprinters, Baenninger, Boller, Lehrer, Bieler et Hinterkircher du S. P. Zurich.

Le premier entraînement sur glace aura lieu du 19 au 26 octobre à Garmisch-Partenkirchen, car, comme l'année dernière, le H. C. Davos a été invité par les Américains pour quelques matches d'entraînement. Trois rencontres sont prévues contre le team olympique tchèque. Les joueurs de Davos partiront le 26 octobre pour la Tchécoslovaquie pour jouer, en une semaine, quatre matches, l'un contre le L.T.C. Prague, deux contre des teams de la province et le quatrième comptant comme match Tchécoslovaquie-Suisse. C'est la raison pour laquelle les frères Poltera, Trepp et Schubiger feront le déplacement avec Davos.

Un second camp d'entraînement pour l'équipe nationale sera organisé à Lausanne les 1er et 2 novembre puis, à mi-novembre, auront lieu les matches contre l'Autriche, à Bâle et à Zurich.

Le team national sera formé, à quelques noms près, avec les éléments qui ont déjà joué la saison dernière. Hans Cattini va jouer à nouveau avec Lausanne, tandis que Young Sprinters pourra compter sur Lack.

BONAL des montagnes de la Gde Chartreuse

LA VIE NATIONALE

Nouvelles restrictions pour les entreprises de transport

BERNE, 9. — *Le département fédéral des postes et des chemins de fer communique :*

En raison de l'état toujours plus précaire de l'approvisionnement du pays en énergie électrique, des mesures d'économie dans l'emploi du courant doivent également être imposées aux entreprises de transport intéressées.

A cet effet, les compositions des trains de voyageurs ont dû être réduites. En conséquence, il faut s'attendre à ce qu'elles ne comportent pas toujours un nombre suffisant de places assises. D'autre part, le chauffage des voitures devra être fortement réduit.

Des réductions d'horaire seront introduites par les entreprises de tramways urbains et de trolleybus dès le 19 octobre, ainsi que par les chemins de fer fédéraux et autres chemins de fer à traction électrique, à partir du 10 novembre 1947 au plus tôt.

Si l'approvisionnement en énergie électrique ne s'améliore pas d'une manière satisfaisante, d'autres réductions d'horaire devront vraisemblablement être appliquées dès le début du mois de janvier.

Le truc de l'escroc ou le comble de la naïveté. — BALE, 9. Un ouvrier peintre de 25 ans, condamné plusieurs fois pour malversations et escroqueries, était parvenu à persuader un commerçant de Bâle à s'intéresser à une affaire qu'il envisageait et avait obtenu un rendez-vous du dit commerçant pour le financement de l'opération. Le commerçant remit alors à l'escroc une enveloppe fermée contenant 26,600 francs. Le pli empoché, l'escroc fut soudain appelé au téléphone et revint bientôt disant que l'affaire était à vau-l'eau et qu'il se voyait dans l'obligation de restituer l'enveloppe au bailleur de fonds. Max Eismann, tel est le nom de cet escroc, rendit l'enveloppe et se recommanda pour une prochaine fois.

Lorsque le commerçant ouvrit l'enveloppe, il ne trouva que quelques morceaux de journaux. La police est aux trousses du personnage.

Ouverture de l'O.L.M.A. — SAINT-GALL, 9. La Foire suisse de l'agriculture O.L.M.A., de Saint-Gall, a ouvert ses portes, jeudi après-midi, en présence d'une très grande affluence, où l'on remarquait des membres des autorités et des représentants de nombreuses organisations économiques de toute la Suisse.

M. Nobs, conseiller fédéral, se fit l'interprète des autorités fédérales et souligna le caractère national de l'exposition. Depuis une année, les quatre foires suisses sont traitées sur le même plan et ont toutes quatre leur particularité.

Un popiste bâlois en vient aux mains avec un journaliste socialiste à Bâle — BALE, 9. Peu avant la manifestation de protestation organisée par le parti suisse du travail pour jeudi soir contre les « mesures policières et la terreur électorale », réunion à laquelle MM. Heeb, Miville, conseiller d'Etat et conseiller national, et Bodenmann devaient prendre la parole, le secrétaire bâlois du parti suisse du travail, M. Blum, en est venu aux mains avec M. Max Wullschleger, rédacteur à l'« Arbeiter Zeitung », organe socialiste bâlois, qui a publié un article sur l'affaire Woog.

La police est intervenue et a arrêté l'assaillant.

Un Bâlois condamné à 20 ans de réclusion. — BALE, 9. Contrairement au réquisitoire du procureur général demandant la réclusion à vie et après que la défense eut contesté une tentative de meurtre, la cour pénale de Bâle a condamné J. Rechsteiner, pour tentative de meurtre et vol sur la personne du bijoutier Weiss en novembre dernier, à 20 ans de réclusion et à 10 ans de privation des droits civiques. La défense a aussitôt interjeté appel.

★ Au lieu dit Schwarzwasserbrücke, près de Schwarzenbourg, dans les environs de Berne, où a lieu actuellement un cours pour grenadiers, le soldat Rodolphe Kobel, né en 1925, a été blessé par l'explosion d'un détonateur. Il a été conduit à l'hôpital de l'Ile.

Une enquête militaire a été ordonnée.

Communiqués

Cours de samaritains

Plus de 22,000 accidents, tel était le triste bilan homologué en 1938. Actuellement, ce nombre est fortement dépassé, vu l'augmentation énorme du trafic. De plus, quantité d'autres accidents ne peuvent être officiellement constatés. Aussi comprend-on que la Société des samaritains de Neuchâtel organise un cours mixte de soins aux blessés. Lorsqu'un accident se produit à la maison, au bureau, à l'usine, sur les terrains de sports, le médecin ne peut pas toujours se rendre immédiatement sur place. Or, les secondes sont parfois précieuses. Comment faut-il agir sans aggraver le cas ? Vous l'apprendrez en suivant le cours qui débute mercredi 15 octobre prochain.

Les veinards !

La tranche de la Loterie romande tirée aux Brenets a fait des heureux à Avenches et sur les bords du Léman. Trois cinquièmes du gros lot ont été répartis dans ces régions fortunées, tandis que d'autres lots importants se répandaient dans les autres cantons romands. Ainsi les chances ont favorisé équitablement chacun, en attendant qu'elles se déversent sur toutes les œuvres de bienfaisance et d'utilité publique du pays romand, auxquelles va, comme de coutume, le bénéfice total de la tranche.

AVIS TARDIFS

Perdu, entre Valangin et Vauseyon un sac de 50 kg. de

pommes de terre

Aviser Albert Richard, Coffrane, contre récompense.

Contemporains de 1904

CE SOIR, causerie et réunion mensuelle, à 20 h. 30, au local, restaurant Beau-Séjour

Invitation cordiale à tous les 04.

Une vie remplie est vite écoulée

Préparez à temps votre retraite par une assurance souscrite à

LA NEUCHATELOISE

Compagnie d'assurance sur la vie

Agent général : WILLY GUGGER, rue de l'Hôpital 12, Neuchâtel, Tél. 5 49 53

A NEUCHATEL ET DANS LA RÉGION

LA VILLE

AU JOUR LE JOUR

A la gloire des employés de la voirie !

Il est toujours agréable d'offrir un beau repas à de nombreux invités en sortant toute la vaisselle et en déployant le luxe d'une collection complète d'argenterie. Pour autant, cependant, qu'on n'ait pas à relaver les ustensiles après !

De même, il était très sympathique de se réjouir, samedi et dimanche derniers, de faire un tour en carrousel et de jeter de pleines poignées de confettis... car on savait bien qu'on n'aurait pas à les rassembler ensuite !

On nous signale que les habitants du centre de la ville ont été émerveillés lundi matin de la promptitude des nettoyages effectués par la voirie : les rues étaient déjà nettes et propres, et il ne restait pour ainsi dire pas un confetti. Il semblait que, comme dans la chanson de Dalcroze, les « petits nains » étaient venus faire toute la besogne pendant la nuit.

Seulement, cette sorte de petits nains-là n'ont pas la même vie que dans les chants ou dans les contes. Qu'il fasse beau, qu'il pleuve ou qu'il vente, ils se lèvent tôt, très tôt même, pour se livrer à une besogne pas toujours agréable. Nous n'en voulons pour preuve que le spectacle qui s'offrit à nous mardi matin au quai Léopold-Robert : un énorme nuage de poussière s'élevait, à l'une des extrémités de la rue, qu'on ne savait trop à quel phénomène attribuer jusqu'au moment où, étant assez près, on découvrait trois balayeurs en train d'approprier la chaussée. Et nous vous prions de croire que ce nuage n'avait aucune ressemblance avec celui dont s'entourait Vénus lorsqu'elle venait sur terre s'entretenir avec quelque mortel aux temps heureux et lointains où les dieux frayaient encore avec les hommes.

Une seule restriction à ces louanges : pourquoi donc avoir fait balayer l'avenue du Ier-Mars à 22 h. 30 alors que la place était encore noire de monde ? La poussière soulevée ainsi ne fut appréciée que de fort peu de gens. En outre, saucisses, raisin, sandwichs exposés en plein air, se recouvrirent d'un assaisonnement pas très appétissant et pas très hygiénique !

NEMO.

Un accrochage au carrefour de Gibraltar

Hier matin à 10 heures 30, une automobile et un camion sont entrés en collision au bas de la route de Gibraltar. On ne signale que des dégâts aux deux véhicules.

Au tribunal de police II

Le président du tribunal de police II, M. B. Houriet, assisté de M. J.-L. Perrottet, commis greffier, a jugé hier le cas de J. J. Il se trouvait sur un bateau avec des amis qui pêchaient à la gambe. Lui seul n'était pas porteur d'un permis. Ce n'est vraiment qu'« accidentellement » qu'il a enfreint le règlement en essayant à son tour de taquiner la bondelle. Une peine clémente de 10 fr. d'amende a été prononcée. Il y a pour 5 fr. de frais.

~~~

Un garagiste, M. G., a été puni de 10 fr. d'amende pour avoir fait un service de taxi avec une voiture portant plaques professionnelles. Il n'aurait pas dû recevoir de « pourboire ».

~~~

J. M. est un motocycliste qui a passé outre aux signes de l'agent de planton au bas des Terreaux. En s'engageant sans avoir le pasage, il a failli provoquer un accident. Dix francs d'amende et 14 fr. de frais.

~~~

Un automobiliste genevois, A. N., arrivait en ville par l'avenue du Premier-Mars. Il dépassa un camion avec remorque. Un tram qui roulait devant les deux véhicules allait s'arrêter. Le conducteur, étranger à la ville, ne s'en aperçut qu'au dernier moment. Il stoppa brusquement, pour respecter les règles de la circulation. Le chauffeur du train routier qui venait derrière, W. B., avait déjà, quant à lui, commencé à freiner ; mais il ne put éviter le contact avec l'obstacle qui venait de se présenter devant lui. L'accident est vraiment dû à la fatalité, si bien que le président libère les deux prévenus.

~~~

Le tribunal, considérant que la preuve n'était pas faite que E. J. avait mis en danger des personnes sur le chemin de la Caille en tirant au flobert, n'a pas retenu, dans son audience de jeudi 2 octobre, le délit de mise en danger de la circulation publique. Il n'a donc été condamné à l'amende que pour avoir tiré sans autorisation.

Accident technique au Terreaux-Boine

Hier, à la fin de l'après-midi, une pelle mécanique, à la suite d'une fausse manœuvre, s'est renversée au Terreaux-Boine.

Le mécanicien, qui connaissait cette machine, a pu sauter à temps. Cependant, il a été blessé à un bras en tombant sur une pierre.

La pelle mécanique sera remise sur ses chenilles aujourd'hui.

Un beau projet en voie de réalisation

LA CHAPELLE DES PARCS

Nous avons été contraints, faute de place, lundi, de ne pas nous attarder sur la brève cérémonie de la pose de la première pierre de la chapelle des Parcs.

Nous y revenons aujourd'hui en publiant une photographie prise samedi et en donnant quelques renseignements complémentaires sur la chapelle et sur son utilité.

C'est en 1937 que les autorités des Eglises nationale et indépendante décidèrent de construire aux Parcs une chapelle destinée à desservir le quartier nord-ouest de la paroisse, quartier qui tendait à devenir toujours plus populeux.

En 1939, détentrice du fonds Gretillat, la ville mettait au concours la construction d'une chapelle qu'elle se proposait d'ériger dans la boucle des Brévards.

Un premier prix fut attribué, mais la guerre éclata qui empêcha la réalisation du projet.

Toute cette question fut reprise en 1946. Le 17 juin, ainsi que nous l'avons déjà dit lundi, le Conseil général acceptait le transfert de la succession Gretillat à l'Eglise réformée évangélique neuchâteloise.

Celle-ci, de son côté, décidait de commencer les travaux dès que les circonstances le permettraient et achetait à la commune le terrain sur lequel serait construite la chapelle.

Le premier coup de pioche ne fut toutefois donné qu'au début de septembre de cette année.

L'architecte qui a conçu le projet de construction de la chapelle des Parcs a tenu à conserver le caractère et l'esprit des églises neuchâteloises. Les lignes du futur édifice sont simples, mais d'une présentation légèrement moderne. Il ne faut pas perdre de vue, en effet, que le quartier des Brévards est un quartier de maisons familiales qui tend à se développer dans ce sens.

Deux maçons procèdent à la pose de la première pierre de la chapelle des Parcs.

Au sous-sol du bâtiment seront aménagées deux salles de paroisse, l'une de 90 places, l'autre, plus petite, de 30 places, une cuisine, un vestiaire, des cabinets et un local pour le matériel.

Dans la nef, aux lignes sobres et au plafond de bois, pourront prendre place 250 fidèles qui n'auront pas à craindre le froid en hiver, car l'air sera chauffé par un système de ventilation.

Une tour haute de 17 mètres (26 mètres du sol à l'extrémité de la flèche) se dressera fièrement à l'entrée de la nef, côté ouest. Elle sera probablement construite, comme les soubassements du reste, en pierre d'Hauterive. L'installation d'une horloge et de cloches est prévue. Ce sera chose faite dès qu'un mécène aura fourni les fonds !

Les travaux de construction de la chapelle des Parcs — qui sera d'ailleurs baptisée d'un autre nom — sont donc en pleine exécution. Si le temps le permet, et si les arrivages de ciment étranger se font aux dates prévues, la nef pourra être mise sous toit à la fin de l'année et la chapelle inaugurée au début de juin 1948.

Précisons enfin, pour ne pas perdre de vue certaines préoccupations d'ordre matériel, que le devis de cette construction, compte tenu de l'augmentation des prix, s'élève à quelque 280,000 francs et que le fonds Gretillat n'est que de 200,000 francs.

sa.

VAL-DE-TRAVERS

Voici la pluie

(c) Dans la nuit de mercredi à jeudi et hier pendant toute la journée, la pluie est tombée — accompagnée l'après-midi de quelques coups de tonnerre — sur le Val-de-Travers, après une longue période de sécheresse et alors que dans les montagnes, les citernes sont toujours à sec.

Il avait également plu mercredi dans la journée aux Bayards et aux Sagnettes.

FLEURIER

Le musée s'enrichit de deux anciennes voitures

Lundi soir sont arrivés en gare de Fleurier deux anciens véhicules qui ont été immédiatement conduits au musée dont ils complètent le parc des voitures, le seul existant dans notre canton, et peut-être aussi en Suisse romande. Ces véhicules étaient jusqu'ici dans un musée de Neuchâtel.

Il s'agit de la calèche de Fritz Berthoud (1812-1890), fondateur du Musée de Fleurier ; le second véhicule est une des premières automobiles que l'on vit dans notre canton, étant ainsi plus ancienne encore que celle de Louis Jeanneret, dentiste, qui a depuis longtemps déjà sa place dans notre musée fleurisan.

BUTTES

Un vieillard fait une chute mortelle en forêt

Un douloureux accident a frappé mardi après-midi un sympathique vieillard de notre localité, M. Albert Stauffer, âgé de 83 ans, et cela dans les circonstances suivantes :

Comme il en avait l'habitude, M. Stauffer avait quitté son domicile l'après-midi vers 13 h. 30 pour effectuer sa promenade quotidienne. Ne l'ayant pas vu rentrer à la maison, ses parents s'inquiétèrent et à 19 heures, avisèrent la gendarmerie qui organisa immédiatement des battues. On découvrit vers 21 heures M. Stauffer qui, dans sa promenade avait emprunté un petit chemin aboutissant à un cul-de-sac, avait voulu couper pour redescendre sur la route, était tombé sur le dos et avait glissé sur une distance d'une quinzaine de mètres pour finir par être arrêté par un buisson de ronces. Le médecin mandé d'urgence diagnostiqua une hémorragie cérébrale aux suites de laquelle M. Stauffer a succombé mercredi soir.

AUX MONTAGNES

LA CHAUX-DE-FONDS

Un voleur de vélo arrêté par une fillette

Mardi après-midi, une fillette d'une douzaine d'années, occupée à faire des courses pour un magasin entre ses heures d'écoles vit tout à coup à travers la vitrine du magasin un individu s'emparer de son vélo. Elle sortit en vitesse du magasin et réussit à s'accrocher au porte-bagages de son vélo et obligea le voleur à s'arrêter.

Il fut cueilli par un expert en automobile qui passait et conduit à la Promenade.

Collision entre une auto et une moto

(c) Jeudi après-midi, aux environs de 15 heures, une collision s'est produite à l'intersection des rues du Collège et du Marais, entre une automobile et une moto.

Les deux véhicules ont été endommagés.

JURA VAUDOIS

Le tronçon vaudois de la route de Noirvaux sera remis en état

La route de Noirvaux, tant sur son tronçon neuchâtelois que sur celui du canton de Vaud, est en piteux état.

La commission des routes du Grand Conseil vaudois est montée lundi à Sainte-Croix. Elle a parcouru la route de Noirvaux. Vu l'importance des réfections à exécuter elle a décidé de proposer au Grand Conseil l'attribution d'une somme de 500.000 francs pour la remise en état du tronçon Col des Etroits - chalet de Noirvaux.

L'état du tronçon neuchâtelois du chalet de Noirvaux au haut de Longeaigue est également déplorable. Il appartient aux pouvoirs publics de notre canton de le remettre en état. Les usagers de la route espèrent que ces travaux seront entrepris le plus vite possible.

RÉGION DES LACS

Encore un enfant grièvement blessé par une automobile sur la route de Reuchenette à Bienne

Mercredi après-midi, le petit René Witschi, âgé de 6 ans, qui traversait en courant, la route de Reuchenette à Bienne, s'est jeté contre une automobile portant des plaques belges.

Relevé avec de très graves blessures, et souffrant de lésions internes, le pauvre petit a été d'urgence transporté à l'hôpital de district.

Dieu est amour.

Monsieur Paul Chollet, à Valangin, ses enfants, petits-enfants et arrière-petits-enfants ;
Mademoiselle Lina Balmer, à Fenin ;
Les enfants et petits-enfants de feu Alfred Balmer ;
Madame Albert Balmer, à Valangin, ses enfants et petits-enfants ;
Monsieur et Madame Edmond Sauvain, à Landeyeux ;
Monsieur et Madame Alfred Jaggi, à Valangin, leurs enfants et petits-enfants ;
Monsieur et Madame Robert Jeanneret, à Fenin ;
Monsieur et Madame Paul Balmer, à Valangin, leurs enfants et petits-enfants ;
Monsieur et Madame Gustave Staeger, à Garrett (U.A.S.) et famille,
ainsi que les familles parentes et alliées,
ont le grand chagrin de faire part du décès de

Madame Bertha STAEGER
née BALMER

leur bien chère sœur, belle-sœur, tante, grand-tante, que Dieu a rappelée à Lui, à l'âge de 77 ans, après une pénible maladie.

Valangin, le 8 octobre 1947.

Mon âme a attendu l'Eternel et j'ai eu l'espérance en Sa parole.
Ps. CXXX.

L'enterrement aura lieu à Valangin, vendredi 10 octobre 1947, à 13 h. 30.

Madame et Monsieur Fritz Giroud, leurs enfants et petits-enfants, à Neuchâtel ;
Madame et Monsieur Edmond Vaucher, leurs enfants et petit-enfant, à Lausanne ;
Madame et Monsieur Ami Guillod et leurs enfants, à Neuchâtel ;
Madame et Monsieur Arnold Vaucher, leurs enfants et petit-enfant, à Yverdon et en Allemagne ;
Madame et Monsieur Charles Debély, leurs enfants et petits-enfants, à la Chaux-de-Fonds ;
Madame Jules Amstoutz et famille, à Besançon ;
Mesdemoiselles Merguin, à Porrentruy,
ainsi que les familles parentes et alliées,
ont le grand chagrin de faire part du décès de

Madame
veuve Louise VAUCHER
née DEBÉLY

leur chère mère, belle-mère, grand-mère, arrière-grand-mère, sœur, belle-sœur, tante et cousine, que Dieu a rappelée à Lui dans sa 84me année, après une longue et pénible maladie, supportée avec courage.

Neuchâtel, le 8 octobre 1947.

Venez à moi, vous tous qui êtes fatigués et chargés et je vous donnerai du repos. Matth. XI, 28.

L'ensevelissement, sans suite, aura lieu samedi 11 octobre, à 15 heures.

Domicile mortuaire : hospice de la Côte, Corcelles.

Culte pour la famille à l'hospice à 14 h. 30.

Observations météorologiques

Observatoire de Neuchâtel. — 9 octobre. Température : Moyenne: 16.1; min.: 12.3; max.: 21.1. Baromètre : Moyenne : 722.1. Eau tombée : 0,1. Vent dominant : Direction : sud; force : faible. Etat du ciel: variable, couvert avec éclaircies partielles de 13 h. à 15 h. 15 ; faible pluie de 8 h. 45 à 10 h. et depuis 18 h.

Hauteur du baromètre réduite à zéro
(Moyenne pour Neuchâtel 719.5)

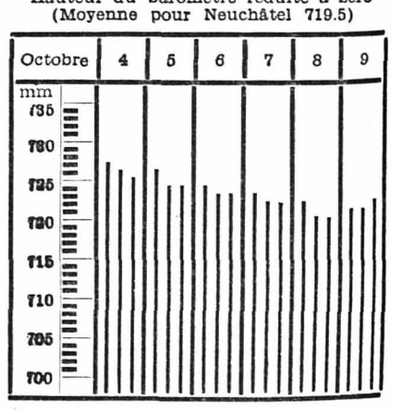

Niveau du lac du 7 octobre, à 7 h. : 428.93
Niveau du lac du 8 octobre, à 7 h. : 428.92

Prévisions du temps : Nord des Alpes: pendant la nuit quelques pluies en partie orageuses surtout dans l'ouest du pays et dans le Jura. Vendredi, ciel variable. Quelques averses isolées.

Une heureuse initiative de la Société d'histoire et d'archéologie de notre canton

(SUITE DE LA PREMIÈRE PAGE)

La commémoration du 150me anniversaire de la naissance de Philippe Suchard

Cela n'empêche pas le jeune homme de parfaire une instruction assez rudimentaire, car il n'a suivi l'école que peu d'années, et l'hiver seulement. De bonne heure le matin, il lit et prend des leçons d'allemand, d'italien et surtout d'anglais, car il rêve de l'Amérique et des possibilités immenses qu'offre le pays neuf. Aussi, à vingt-sept ans, avec ses économies d'ouvrier et quelques montres et dentelles à négocier, il s'embarque pour Baltimore. Tout le captive, il ne cesse d'observer et note des masses de choses.

Riche de ses seules expériences, il se fait confiseur à Neuchâtel, satisfait une exigeante clientèle et épouse la fille du professeur Jordan, personne distinguée et douce autant qu'il était bouillant, casanière autant qu'il était remuant, et qui, avec sept enfants dont quatre survécurent, lui donna le bonheur.

Du chocolat à la magnanerie

Or il ne circulait pas entre Neuchâtel et Boudry sans ouvrir les yeux. C'est ainsi qu'il s'aperçut que le cours de la Serrière, si bref qu'il fût, n'était pas utilisé en plein: il y établit pour commencer une machine à broyer le cacao, et fit du chocolat une spécialité de son commerce. Il observa que des mûriers prospéraient au château de Beauregard, à Bôle et à Colombier : cela lui donna l'idée d'acclimater des vers à soie, puis de faire venir d'Avignon des gens qu'il chargea d'établir une magnanerie.

Le navigateur...

L'entreprise prospérait à merveille quand un ouragan détruisit tout en vingt-quatre heures. Crânement, il se déclara battu. Il n'avait pas été non plus sans remarquer que la navigation sur le lac était lente et de peu de profit, alors qu'ailleurs déjà on recourait à la vapeur. Un essai avait bien été tenté, mais avec un bateau de bois si large et si lourd qu'il avait fallu le démolir presque aussitôt ; lui s'entoure de toutes les informations nécessaires, et construit un bateau de fer deux fois plus vite, long de trente-quatre mètres et large de quatre, au tirant d'eau de soixante-quinze centimètres, alors que l'« Union », son prédécesseur, avait vingt-quatre mètres sur six soixante, et un mètre trente-cinq de tirant d'eau. Mais il n'en resta pas là ; il se fit le capitaine de l'« Industriel » et lui, qu'on a dit versatile et « coudet », pendant quatorze ans, de 1834 à 1848, levé avant le jour, mettait au travail les ouvriers déjà nombreux de Serrières et les employés de la confiserie de Neuchâtel, faisait ensuite deux fois à son bord le trajet de Neuchâtel à Yverdon et retour, et le soir, contrôlait l'activité de ses entreprises à terre, sans se laisser décourager par les mille vexations des autorités cantonales jalouses de leurs prérogatives propres, et les tracasseries des douaniers et péagers. Il entreprit par a suite de doter de bateaux à vapeur le lac de Thoune et le Rhin de Bâle à Rotterdam, passant la main d'ailleurs à temps pour s'épargner des déboires.

... et le colonisateur

N'a-t-il pas failli coloniser un bout d'Amérique ? Un second voyage qu'il fit au Nouveau-Continent en 1842 lui donna à connaître des territoires qui avaient appartenu à Joseph Bonaparte et qu'on pouvait acquérir à bon compte. Il en évalua les ressources, en entrevit les possibilités de développement et fonda l'« Alpina », société suisse d'exploitation à laquelle ne manqua qu'un directeur de sa trempe pour réussir. Bien que l'échec ne lui fût pas imputable, courageux autant que désintéressé, il fit face à l'adversité en prenant sur lui tous les frais.

Un voyageur infatigable

Il lui arriva ainsi de nuire à ses propres affaires. Par bonheur il eut un fils et un gendre pour le suppléer à la direction de la fabrique de Serrières qui ne cessait de se développer. Cela permit à Philippe Suchard père de satisfaire un besoin toujours plus impérieux de s'instruire, de se dévouer et de voir autre chose. A soixante-deux ans, il s'enflamme pour la libération de l'Italie et sert comme infirmier volontaire à Solférino. Puis il parcourt l'Algérie, descend jusqu'au Sahara, passe ensuite en Egypte, à Jérusalem et revient par les Echelles du Levant. L'Orient l'a fasciné au point qu'au retour il surmonte sa maison de Serrières d'un minaret blanc aux coupoles dorées. Il a soixante-dix ans quand il se hisse au cratère du Vésuve et soixante-quinze quand il décide, d'un jour à l'autre, de faire le tour du monde « en vitesse » ; il parcourt en cinq mois l'Inde, la Chine, le Japon et l'Amérique du nord, de San-Francisco à New-York. Tout ce qu'il voit, il le note, le communique aux siens dans ses lettres et au public par des publications qui ne sont pas d'un écrivain ni d'un artiste, mais d'un homme de bon sens, apte à démêler le bon du mauvais, intéressé avant tout par l'homme dans ses rapports avec la création ; il se montre ce qu'il était, intelligent et pratique, observateur, soucieux de son prochain, à la fois homme d'affaires et philanthrope.

Une vie bien remplie

Mais son existence terrestre s'approche de son terme. Le voici, beau vieillard encore droit, à la grande barbe de prophète, qui fait le tour de son jardin et monte à son minaret pour observer le temps. Quand la « bougeotte » le reprend, il s'en va revoir les lieux où, enfant, il fauchait ou coupait du bois, à la sortie des gorges de l'Areuse ; il a établi là un pavillon de dégustation pour les promeneurs, car maintenant, pour une bonne part grâce à lui, un bon sentier permet d'atteindre le Champ-du-Moulin ; et là il a construit un hôtel qui sert aussi de colonie de vacances pour les enfants d'ouvriers qui ont besoin de changer d'air. C'est le patriarche qu'on entoure d'affection, parce qu'il est bon, familier avec chacun, serait-ce le plus humble collaborateur de la fabrique; il a fondé un dispensaire, contruit une cité ouvrière et veille au bien-être et à la santé de tous. Le 14 janvier 1884, s'éteignit paisiblement, chargé d'ans, mais non rassasié, le grand animateur et voyageur qui a pu écrire que les biens et la miséricorde de Dieu l'avaient accompagné tous les jours de sa vie.

Et M. Jeanneret de conclure son remarquable exposé par ces mots :

Intelligence créatrice et cœur simple, sans nulle prévention ni hypocrisie, d'une inaltérable fraîcheur d'âme et d'un esprit avide de tout connaître et de tout comprendre, mais surtout humain, intensément humain, Philippe Suchard se sentait le père du plus petit, le frère du plus modeste ou du plus disgracié, l'ennemi seulement des méchants et des racornis. Et tel fut le destin où l'entraîna son génie que son nom est devenu, pour tous les enfants du monde, le synonyme de leur friandise de prédilection, du même coup excellent aliment pour tous.

Il a bien mérité du pays. Aussi la Société d'histoire et d'archéologie du canton de Neuchâtel, soucieuse de rappeler les valeurs du passé, se fait-elle aujourd'hui un honneur de mettre sous la haute protection des autorités de Boudry la plaque qu'elles lui ont permis d'apposer au mur de leur hôtel de ville, à la mémoire d'un des plus remarquables citoyens de cette cité, celui que tous appelaient ici le « Père Suchard ».

L'orateur avait à peine terminé son discours que le voile qui recouvrait la plaque apposée sur la façade nord de l'hôtel de ville, tombait. Sur cette plaque, on peut lire ces simples mots :

PHILIPPE SUCHARD
1797 - 1884
PROMOTEUR DANS L'INDUSTRIE ET DANS L'ÉCONOMIE DU PAYS
FONDATEUR DES FABRIQUES DE CHOCOLAT SUCHARD,
NÉ AU NUMÉRO 7 DE CETTE RUE, PASSA SON ENFANCE DANS L'ANCIEN HOTEL DE VILLE DE BOUDRY

M. René Favre, au nom des autorités communales, prit alors officiellement possession de cette plaque et remercia la Société d'histoire de son geste.

Une exposition rétrospective

Toujours en cars, on se rendit ensuite à la fabrique Suchard, où la direction avait préparé une petite exposition rétrospective. Faute de place, nous ne pouvons nous étendre longuement sur cette manifestation aussi intéressante qu'instructive. Signalons seulement que l'on y trouve des objets et des souvenirs ayant trait au fondateur de l'entreprise, une collection remarquable de boîtes et de paquetages, véritables chefs-d'œuvre de l'art graphique industriel du XIXme siècle, des souvenirs de toute l'activité créatrice de Philippe Suchard : navigation à vapeur sur nos lacs, élevage du ver à soie, correction des eaux du Jura (Suchard, rappelons-le, fut un des promoteurs de cette entreprise et avait préconisé, pour régulariser les eaux du Jura, de conduire la Sarine dans le lac de Morat au moyen d'un canal), communications fluviales par le Rhin, mines d'asphalte du Val-de-Travers (Suchard en fut l'administrateur), etc.

Au cours d'une réception offerte par la fabrique Suchard, M. H.-C. Lichti, directeur de l'entreprise, remercia la Société d'histoire d'avoir pensé à organiser une manifestation pour honorer le souvenir du « Père Suchard ». Il rappela que grâce à cet éminent concitoyen, Serrières a connu et connaît la prospérité. Ce grand homme a tenu avant tout à être humain pour son personnel et la direction actuelle de la fabrique ne s'écarte pas de la voie qu'il a ainsi tracée.

C'est en formant des vœux pour l'avenir de notre pays et en souhaitant que la paix sociale soit maintenue par tous les moyens que M. Lichti mit le point final à cette journée consacrée à un Neuchâtelois dont les mérites ne seront jamais assez soulignés.

Disons pour terminer que la fabrique Suchard a fêté hier, au cours d'une petite manifestation intime, douze de ses collaborateurs qui ont fidèlement accompli leur travail depuis 25 et 40 ans.

J.-P. P.

La vie musicale à Neuchâtel au cours de l'hiver qui vient

L'événement musical qui, à Neuchâtel, nécessite toujours la plus lourde « mise en scène », c'est le concert de la Société chorale. Cet important ensemble prépare cette année les «Béatitudes» de César Frank.

Le Conservatoire organisera avant le concert des conférences d'information pour les chanteurs et pour le public. L'idée avait été émise qu'on fasse connaître aux Neuchâtelois — aux étudiants notamment — toutes les pièces essentielles de l'œuvre de Frank au cours de la saison. Ce ne sera pas possible pour des raisons techniques et financières. Mais il serait intéressant de concentrer une autre année l'intérêt des auditeurs sur les principaux aspects du compositeur à l'affiche de la « Chorale ».

~~~

La Société de musique a prévu cinq concerts. Deux seulement seront dirigés par Ernest Ansermet. Le maître romand est appelé, maintenant que les échanges artistiques sont simplifiés, à de nombreux déplacements en Europe.

Carl Schuricht a fait l'an dernier une impression inoubliable. Aimé des musiciens de l'O.S.R., ce grand chef sera reçu avec joie dans un concert sans soliste, dont le « plat de résistance » sera la «Première symphonie» de Brahms.

Quant à Victor Desarzens, il s'est imposé avec son Orchestre de Lausanne au point d'être considéré généralement comme le « Dauphin ». On peut être certain de trouver le plus authentique plaisir à l'audition de la « Linzer Symphonie en ut majeur » de Mozart, comme de la « Grande Pâque russe » de Rimsky-Korsakov, qu'il prépare.

Nous aurons l'occasion d'entendre trois solistes très divers : P. Grumiaux est un violoniste belge qui a joué l'an dernier à Genève du Mozart et du Ravel avec un très grand succès. Le baryton Pierre Mollet représentera l'élément régional. Et l'on s'en réjouit d'autant plus que s'il n'avait pas sa « nationalité » comme référence, on n'aurait pas jugé que c'était suffisant pour tenir l'affiche d'une des plus importantes manifestations musicales de la saison.

C'est pour ses qualités artistiques désormais incontestées que le jeune artiste neuchâtelois a été choisi. Et le fait qu'il est de la région ne fait qu'ajouter à notre plaisir.

Le pianiste Dinu Lipatti, qui a la grosse cote, fera dans cette belle « distribution » figure de « vedette No 1 ». Il nous offrira probablement en plus de son répertoire traditionnel le concerto de Bela Bartok. Et cela suffit à nous faire espérer une soirée non seulement brillante, mais aussi captivante.

Outre les quatre concerts symphoniques, il y aurait de la musique de chambre. Le quintette Jamet forme un ensemble assez rare, composé d'un harpiste, d'un flûtiste, d'un violoniste, d'un altiste et d'un violoncelliste. Ce sera l'occasion d'entendre une des pièces de prédilection du critique neuchâtelois Willy Schmidt : la fameuse Sonate à trois, pour flûte, alto et harpe, de Debussy.

~~~

Les récitals seront nombreux. Il y a quelque temps déjà, le professeur de Yehudi Menuhin, Adolphe Busch — universellement connu, par les disques notamment — et le pianiste Rudolf Serkin ont obtenu un grand succès. Puis nous pourrons entendre, au cours de l'hiver, quatre pianistes de grand renom : Edwin Fischer, Dinu Lipatti, Clara Haskil et Walter Gieseking. Il y aura aussi le prodige viennois révélé l'an dernier par le Concours international d'exécution musicale, le jeune pianiste Friedrich Gulda.

Deux artistes neuchâtelois ont déjà été fêtés cette semaine : Adrien Calame et Marcel Stambach ont donné un concert pour deux pianos. Bientôt, MM. Paul Druey et Ernest Niederhauser interpréteront des œuvres pour violon et piano.

L'orchestre de chambre « Pro vera musica », dirigé par M. J.-M. Bonhôte, annonce deux concerts, le premier avec le concours de Mlle Marie-Mad. Tschachtli et de M. Ettore Brero, violonistes. Dans le cadre des concerts « Pro vera musica » aura lieu également une conférence-concert consacrée à Duparc, à l'occasion du centenaire de la naissance du compositeur.

Encore une bonne nouvelle : le trio Moyse (flûte, violon et piano), de réputation mondiale, viendra dans notre ville.

Dans le domaine de la danse, il y aura, comme ces dernières années, un récital de Marion Junod et il est question de la venue des célèbres ballets de Trudi Schoop.

A. R.

Naissances

Madame et Monsieur Jean-Pierre LAUBSCHER-SCHENKER ont la joie d'annoncer l'heureuse naissance de leur petit

Jean - Michel

Neuchâtel Maternité

Rédacteur responsable : R. Braichet
Imprimerie Centrale S. A., Neuchâtel