Neuchâtel - Fondée en 1738 - 204me année | Un numéro 10 centimes | No 166 (4 pages) — Lundi 20 juillet 1942

FEUILLE D'AVIS DE NEUCHATEL

et du Vignoble neuchâtelois

ORGANE DE PUBLICITÉ ET JOURNAL QUOTIDIEN POUR LE CANTON DE NEUCHATEL
ET LES CONTRÉES AVOISINANTES — PARAIT TOUS LES JOURS, EXCEPTÉ LE DIMANCHE

ABONNEMENTS

	1 an	6 mois	3 mois	1 mois
SUISSE, franco domicile. .	22.—	11.—	5.50	1.90

ETRANGER : Mêmes prix qu'en Suisse dans la plupart des pays d'Europe et aux Etats-Unis, à condition de souscrire à la poste du domicile de l'abonné. Pour les autres pays, les prix varient et notre bureau renseignera les intéressés
TÉLÉPHONE 5 12 26 • CHÈQUES POST. IV. 178

ANNONCES - Bureau : 1, rue du Temple-Neuf
15 ¾ c. le millimètre, min. 4 fr. Petites annonces locales 11 c. le mm., min. 1 fr. 20. Avis tardifs et urgents 33, 44 et 55 c. — Réclames 55 c., locales 33 c. — Mortuaires 20 c., locaux 14 c.
Pour les annonces de provenance extra-cantonale, s'adresser aux Annonces Suisses S. A., agence de publicité, Genève, Lausanne et succursales dans toute la Suisse

Au fil des événements

SOUS L'ASSAUT ALLEMAND

On continue, dans les milieux de Londres et de Washington, à se montrer pessimiste sur le développement des opérations de Russie. Mais, si grave qu'apparaisse la situation, on ne voit pas qu'elle soit désespérée. Et plusieurs éléments permettent d'escompter, comme le disait une récente information, que la défaite présente ne se transforme pas en désastre.

C'est, du reste, dans un secteur bien délimité que s'accomplit la puissante poussée allemande, et les autres ne sont toujours pas compris, pour l'instant du moins, dans l'offensive estivale ainsi réalisée. Secteur qui, il est vrai, s'étend sur des centaines de kilomètres et qui touche à une région d'extrême importance pour l'U.R.S.S., celle qui va du bassin du Donetz à la ligne du Don, dans la boucle que fait ce fleuve. Et l'importance de cette contrée, dont il est inutile de rappeler à quel point elle est équipée pour l'industrie de guerre, est encore accrue par le fait qu'elle se trouve aux portes du Caucase.

* * *

Depuis trois semaines qu'elle a été déclenchée sur une grande envergure, l'attaque du maréchal von Bock, partie de la ligne Koursk-Kharkov en direction de l'est, s'est déplacée peu à peu vers le sud-est et vers le sud. Si bien qu'aujourd'hui, après la prise de Vorochilovgrad, c'est Rostov qui est directement menacé à la fois par les armées venant du nord et celles longeant le littoral de la mer d'Azov, vers Taganrog. Et c'est aussi, à l'est, la ville de Stalingrad qui, encore qu'assez éloignée et située sur la Volga, commence à sentir le danger.

C'est non seulement de jour en jour, mais d'heure en heure, que les Allemands accentuent leur pression dans ces deux directions, poussant en avant leurs blindés, selon la nouvelle conception tactique qu'ils ont adoptée pour cette campagne, celle du « Mot-Pulk », véritable forteresse en marche, sorte de carré à l'intérieur duquel se trouvent aussi bien (sur les bords) les unités de chars que l'infanterie et l'artillerie et toutes les armes nécessaires à la progression. Cette tactique a un incontestable avantage sur l'ancienne conception de l'avance blindée en pointe : un peu moins rapide, elle offre moins de prise à la pression de l'adversaire sur les côtés.

Face à l'assaut mené de la sorte, le maréchal Timochenko use, pour sa part, de son ancienne tactique qui, à vrai dire, a souvent fait ses preuves en Russie. Livrant le moins possible le combat (sauf avec ses arrière-gardes, pour infliger des pertes à l'envahisseur), il se retire autant qu'il le peut en bon ordre afin de ménager le gros de ses troupes. La destruction de celles-ci a été ainsi évitée jusqu'à présent. Mais le danger de cette tactique, pour les Russes — outre qu'elle laisse l'adversaire occuper les importantes régions que l'on a dites — est de les isoler de plus en plus de leurs bases de ravitaillement et de les placer dès lors en état d'infériorité grandissante face à l'adversaire. Enfin, si les Allemands arrivent à s'implanter dans tout le bassin du Donetz et dans la boucle du Don, les armées soviétiques se trouveront rejetées dans une zone désertique, jusqu'à la mer Caspienne, leur laissant peu d'espoir de reprendre le dessus.

* * *

Au vrai, les raisons d'espérer encore du groupe Timochenko apparaissent surtout ailleurs. Elles résident dans la pression que les Russes peuvent exercer autre part sur les forces allemandes, et notamment sur l'aile gauche de l'armée von Bock. On a là l'explication de la résistance acharnée des Soviets dans le secteur de Voronech (ville dont les Allemands ont annoncé la prise un peu prématurément). Depuis quelques jours, il semble même que cette résistance se mue en un retour offensif dans ce secteur du Don. Et il faut placer ces opérations en connexion avec celles que les Russes cherchent à mener, contre l'adversaire, dans tout le front central et notamment dans la région au nord-est d'Orel. Il est évident que le défenseur qui là est près de ses sources de ravitaillement, est à même de gêner fortement les troupes allemandes en leur infligeant des pertes qui, jointes à celles éprouvées dans le sud-est, semblent considérables.

Mais pour que cette manœuvre ait son efficacité finale, il apparaît aussi que l'armée rouge devrait, en présence de son adversaire, disposer d'une certaine égalité immédiate de forces et de matériel. Est-ce le cas ? C'est le gros problème de l'aide à l'Union soviétique, en matière d'armement, qui se pose à nouveau dans toute son ampleur. C'est également la question du « second front » qui est ouverte derechef, celui-ci étant seul susceptible, cet été, d'alléger valablement la Russie en proie à un assaut gigantesque. René BRAICHET.

Le développement des opérations dans le sud-est de la Russie

Tandis que les Allemands poursuivent leur avance en direction de Rostov et dans la boucle du Don les Russes repoussent nettement l'ennemi à Voronech

BERLIN, 20 (D.N.B.). — Ainsi que l'annonce le haut commandement de l'armée, la poursuite de l'ennemi dans la région de Vorochilovgrad, ainsi que les attaques sur le cours inférieur du Don, contre l'ennemi battu ont été continuées samedi soir avec énergie.

Les formations blindées allemandes ont percé à nouveau de puissantes positions de l'ennemi. En dépit d'une résistance acharnée de l'ennemi, deux nouvelles têtes de pont ont été constituées sur un fleuve comme base de départ pour la poursuite de l'attaque.

Sous la pression continue des troupes allemandes et alliées, les Russes ont été contraints d'opérer un nouveau repli. Les Russes en retraite ont subi des pertes sanglantes par les bombes et les armes de bord des avions allemands.

Samedi soir, d'importantes formations d'avions de combat allemands ont arrosé de bombes les importantes voies ferrées dans la région du sud-est de Rostov. Trois trains chargés de troupes et de matériel ont été détruits et dix autres sévèrement endommagés.

Au cours d'opérations de nettoyage de la rive occidentale du Don, des formations blindées hongroises et des troupes motorisées ont battu des groupes de combat russes. En cet endroit, la rive du Don a été également atteinte en combat, et les Russes rejetés sur l'autre côté du fleuve. Plusieurs contre-attaques russes appuyées par des chars et des avions ont été repoussées. Vingt et un tanks russes ont été détruits et quatre autres saisis.

Le centre de gravité actuel de la bataille

MOSCOU, 19 (Reuter). — Le centre de gravité de l'offensive allemande est maintenant dans la région septentrionale du Caucase, où la bataille se déroule sur une très grande étendue.

Une dépêche à l'« Etoile rouge », provenant du front, dit que « les Allemands déversent toujours des renforts et recherchent les points faibles dans nos défenses. Ils essayent de faire une percée et de nous attaquer de l'arrière. Leurs plus récents efforts ont été déjoués par notre résistance opiniâtre malgré la grande supériorité numérique de l'ennemi. Les Allemands ont dans ce secteur des effectifs si grands que seule la plus puissante défense, combinée avec une riposte vigoureuse de nos troupes, peut espérer arrêter l'avance ennemie. »

Le communiqué soviétique

Les Russes annoncent une percée dans les lignes allemandes à Voronech

MOSCOU, 19 (Reuter). — Communiqué soviétique de dimanche à midi:

Pendant la nuit, nos troupes ont combattu l'ennemi dans la région de Voronech et au sud de Millerovo.

Il n'y a eu aucun engagement important dans les autres secteurs du front.

Des groupes de chars soviétiques ont fait une percée à travers les premières lignes de défense allemandes dans la région de Voronech, après avoir délogé l'ennemi de ses positions. Les chars ont détruit de nombreux canons antitanks et ont tué 200 Allemands.

Des combats de rues se sont déroulés dans une localité habitée qui n'est pas spécifiée, dans un autre secteur où les Allemands, après une série de contre-attaques, se sont retirés sur leurs positions initiales après avoir perdu 450 hommes et 20 chars.

Les pertes allemandes dans leur offensive sur Rostov

Des batailles acharnées se sont déroulées contre des unités ennemies au sud de Millerovo. C'est de Millerovo que les Allemands essaient d'effectuer une attaque débordante en direction du sud, vers Rostov. Les Allemands subissent des pertes énormes. Dans un secteur du front méridional, 19 chars et 70 camions ont été détruits au cours des attaques réitérées de l'ennemi, qui fut repoussé, tandis que dans un autre secteur 23 chars, 35 canons et deux régiments d'infanterie ont été mis hors de combat.

Sur les autres fronts

Des combats d'une importance locale continuent sur le front de Kalinine où, sur 27 chars, les Allemands en perdirent 12 au cours d'une attaque qui échoua.

Plus au nord, sur le front de Léningrad, l'artillerie et les mortiers de tranchée soviétiques continuent à pilonner les points fortifiés ennemis. Trois cents prisonniers ont été faits.

L'arrêt allemand devant Voronech

MOSCOU, 19. — Du correspondant de l'agence Reuter:

Près de Voronech et au sud de la ville, l'avance allemande a été enrayée et l'ennemi contraint de se mettre sur la défensive, disent les dernières dépêches du front. Bien que les forces allemandes de la rive orientale soient encore très puissantes, les Allemands réparent hâtivement les ponts de bateau sur le Don dans le secteur de Voronech, dans le but de sauver leurs troupes blindées serrées de près.

Le correspondant de guerre de la « Pravda » dit que les Allemands essaient maintenant de transférer leur action au delà de Voronech, mais leur tentative de créer une diversion au nord, vendredi dernier, a échoué. Au sud de Voronech, les grandes batailles engagées il y a quelques jours se poursuivent.

(Voir la suite en dernières dépêches.)

Après une manifestation d'amitié franco-suisse

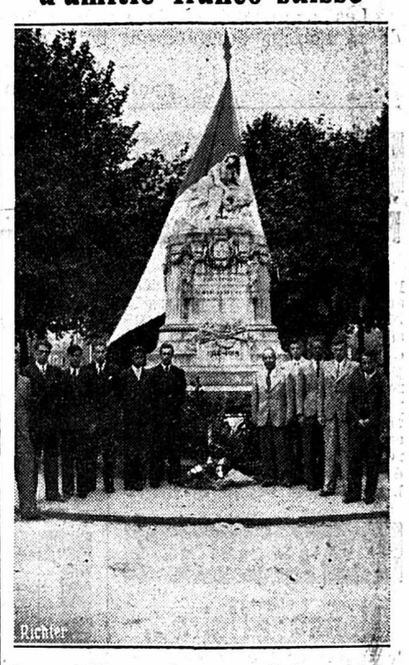

Les athlètes suisses, participant à la manifestation sportive qui s'est déroulée le 12 juillet à Montluçon, ont déposé une gerbe sur le monument aux morts de cette ville.

Les difficultés croissantes du ravitaillement en France

Pas de légumes frais et presque pas de viande

Notre correspondant de Vichy nous téléphone:

La question du ravitaillement tourne peu à peu, en France, à l'obsession. Le fait est que l'approvisionnement des grandes villes demeure déplorable, et l'on comprend les préoccupations qu'il suscite au gouvernement et les inquiétudes qu'il donne aux ménagères.

A Vichy, cité-témoin dont nous sommes justiciables, le marché offre un aspect désertique, et hier matin les tomates constituaient à peu près les seuls légumes frais proposés à la méditation des ménagères.

Pour la viande, la situation n'était pas des plus brillantes, et nous avons compté huit boutiques fermées contre une seule ouverte.

La raison de ce chômage des étals doit être cherchée dans le dépassement du contingent alloué pour le mois courant, autrement dit, les bouchers ont été trop généreux.

En ce qui concerne l'avenir, les milieux compétents se gardent d'un optimisme qui ne serait pas de circonstance. Et si la « soudure » paraît être assurée à la suite des mesures prises, ils ne cachent pas que le problème n'est que provisoirement résolu et qu'en 1943 des difficultés de même ordre seront à redouter.

Côté viande, la disette de fourrage consécutive à la sécheresse qui a régné, contraindra les éleveurs à abattre de nombreuses bêtes. Hélas ! il n'en faudrait pas pour autant espérer un accroissement des rations d'entrecôte et de faux-filet !

Le nouveau ministre du ravitaillement finlandais

M. Henrik RAMSAY, le nouveau ministre du ravitaillement finlandais. M. H. Ramsay succède à ce poste à M. T. Arola.

Un apaisement long à réaliser

Les Allemands luttent contre les détachements de guérilla en Bosnie

BERLIN, 20 (D.N.B.). — Ainsi que l'annonce le haut commandement de l'armée, la lutte contre les détachements de guérilla se poursuit en Bosnie conformément aux plans établis. La plus grande partie de ces détachements se tiennent dans les forêts, des vallées éloignées et des cavernes de la Bosnie. Ils ont été encerclés et dans le cadre des actions de nettoyage opérées par les troupes allemandes, croates et hongroises, vont vers leur destruction.

Les détachements de guérilla se sont retirés dans trois régions et seront cernés par les troupes. C'est ainsi que l'un des groupes les plus importants a été encerclé dans les montagnes de Kozara. Au cours de ses tentatives de percer, ce groupe perdit 1100 hommes. L'anéantissement de ce groupe se poursuit.

Un autre groupe opérant au sud-ouest de Sarajevo, qui tentait d'atteindre une ligne de chemin de fer, fut chassé et perdit 300 hommes. Un autre détachement se tient caché au nord-ouest de Belgrade dans la région rocheuse de Fruska-Core. Au cours des opérations de nettoyage de cette région, ce détachement subit des pertes sanglantes.

LA GUERRE EN EGYPTE

Attaques et contre-attaques se succèdent à El-Alamin sans qu'une décision intervienne

Le communiqué du Caire

LE CAIRE, 19. — Le Q. G. britannique du Moyen-Orient communique:

Dans le secteur nord du front d'El-Alamin nos troupes ont conservé leurs positions. Dans le secteur central, nos forces ont continué à avancer le lon de la crête de Ruweisat. Une contre-attaque ennemie de chars et d'infanterie a été repoussée. Dans le secteur sud, nos troupes ont déployé une activité intense et ont gagné quelque peu de terrain.

Les opérations aériennes ont été entravées par des tempêtes de sable, cependant nos bombardiers chasseurs attaquèrent par deux fois de grandes concentrations motorisées ennemies. Des bombardiers lourds alliés exécutèrent une attaque nocturne sur Tobrouk.

Attaques et contre-attaques dans la journée de samedi

LE CAIRE, 19. — Du correspondant spécial de l'agence Reuter:

Une division hindoue a réalisé une petite avance, samedi, dans le secteur central et a été contre-attaquée par l'ennemi qui utilise des chars. La contre-attaque a été refoulée par l'artillerie sans grandes difficultés.

Dans le secteur septentrional, les Australiens ont repris la pleine possession de la crête de Tel-el-Makhkad, la première des deux crêtes qui avait été atteinte pendant leur mouvement vers le sud vendredi. On ne sait pas en ce moment qui est en possession de la gare de Tel-Eleisa.

La version allemande des derniers combats

BERLIN, 19 (D.N.B.). — D'après les informations parvenues au haut commandement au sujet des combats dans le nord de l'Afrique, de violentes batailles se sont déroulées la semaine dernière devant les positions d'El-Alamin d'une quarantaine de kilomètres de largeur. L'espace entre la dépression saline de Quattara et la côte a été fortifié et préparé de longue date par les Britanniques.

Quand les premières troupes italo-allemandes atteignirent les positions d'El-Alamin, elles se heurtèrent à des forces supérieures comprenant des troupes hindoues, australiennes et sud-africaines. Les Britanniques déclenchèrent plusieurs attaques pour tenter de percer les positions germano-italiennes.

Mais toutes ces attaques, appuyées par des chars d'assaut et par l'aviation britanniques échouèrent. Les tentatives de l'ennemi de percer au sud d'El-Alamin furent repoussées par des contre-attaques. Les attaques exécutées dans les secteurs du centre et du nord se brisèrent également devant la défense allemande. Nulle part, les Britanniques ne purent enregistrer des résultats marquants. Une série de crêtes furent enlevées à l'ennemi et de nouvelles positions de départ furent conquises.

Une nouvelle tentative de l'ennemi appuyée par des chars de combat et des bombardiers a échoué; malgré leur supériorité numérique, les Britanniques furent repoussés. L'ennemi perdit plus de 2000 prisonniers. De nombreux chars de combat ennemis et des colonnes de véhicules furent détruits par des attaques efficaces à la bombe. Cent soixante-trois avions ennemis ont été détruits en une semaine.

Le communiqué italien

ROME, 19. — Le G.Q.G. des forces armées italiennes communique :

Combats de caractère local dans la région d'El-Alamin. Au cours des combats de ces trois derniers jours, trente chars blindés ennemis ont été détruits. Nos formations aériennes, au cours d'une attaque audacieuse à basse altitude, ont atteint de nombreux véhicules motorisés et les ont mis hors d'état de servir. Les chasseurs italiens ont abattu en combats victorieux quatre avions anglais, tandis qu'un « Hurricane » subissait le même sort par les aviateurs allemands. Les bombardiers de l'Axe ont attaqué à nouveau les objectifs d'importance militaire de Malte. Trois « Spitfire » ont été abattus par les avions d'escorte allemands.

Tobrouk, objectif de l'aviation anglo-américaine

Des vaisseaux atteints

LE CAIRE, 19. — Du correspondant de l'agence Reuter:

Le port de Tobrouk est recouvert d'une nappe de pétrole qui semble couler des vaisseaux de l'Axe qui furent atteints par les bombardiers britanniques et américains. Une reconnaissance aérienne a révélé que des coups paraissent jusqu'ici avoir été enregistrés sur trois vaisseaux dans le port.

L'ennemi utilise Tobrouk pour ses vaisseaux ravitailleurs et le port reste l'objectif principal des bombardiers nocturnes alliés.

(Voir la suite en dernières dépêches.)

Le commandant en chef des troupes américaines en Europe

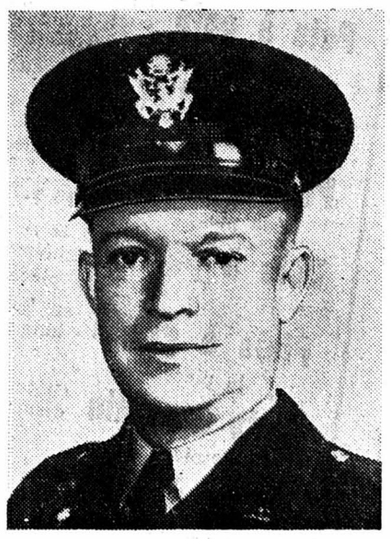

C'est le général de brigade Dwight Eisenhower qui sera sans doute commandant en chef des troupes américaines en Europe. On le considère comme un expert de la guerre de chars d'assaut. Il était, en 1935, le chef de l'état-major du général MacArthur.

La guerre aéro-navale bat toujours son plein

Convois attaqués de part et d'autre dans les eaux anglo-françaises

La R.A.F., ces deux derniers jours, s'est montrée active sur l'Allemagne occidentale et la France occupée

Un convoi britannique attaqué...

BERLIN, 19 (D.N.B.). — Durant la journée de samedi, les avions de combat allemands, engagés dans des patrouilles de reconnaissance armées au-dessus du littoral et des eaux britanniques, ont attaqué un petit convoi britannique dans les eaux au sud de Littlehampton et endommagé, par leurs bombes, plusieurs cargos. Un patrouilleur ennemi donna de la bande fortement, après cette attaque. Une bombe de gros calibre causa d'importants dégâts dans la région portuaire de Littlehampton. Ainsi qu'on l'apprend maintenant, deux avions britanniques, faisant partie d'une formation de chasseurs ennemis qui attaqua à basse altitude une base allemande sur la côte de la Manche, le 16 juillet, furent abattus par l'infanterie allemande.

... tandis qu'un convoi allemand subit les coups de la R.A.F. dans la Manche

LONDRES, 19 (Reuter). — Des bombardiers « Hurricane » et des chasseurs « Spitfire » qui ont attaqué samedi un convoi ennemi à la hauteur de la péninsule de Cherbourg ont laissé un navire marchand ennemi et un navire d'escorte sérieusement endommagés, et un autre navire marchand ainsi qu'un deuxième bateau de D.C.A. endommagés par des coups de canon. Les bombardiers piquèrent presque jusqu'au mât enregistrant des coups directs sur un navire marchand qui, peu après, éclata en flammes, donnant fortement de la bande. Les « Spitfire » arrivèrent rapidement à l'attaque et enregistrèrent de nombreux coups de canon sur deux autres vaisseaux.

(Voir la suite en dernières dépêches)

AVIS OFFICIELS

VILLE DE NEUCHATEL

Attribution de graines pour volailles

Les propriétaires de poules pondeuses — annoncées aux centres de ramassage de la Commune de Neuchâtel au 1er juin 1942 — sont informés qu'ils pourront retirer leurs coupons d'aliment pour volailles

LUNDI 20 JUILLET 1942

de 8 à 12 h. pour le centre de ramassage ouest (M. Benguerel)
de 14 h. à 17 h. 30 pour le centre de ramassage est (M. Oswald)
à l'Hôtel communal, bureau No 29.

Les propriétaires de volailles inscrits aux centres de ramassage annonceront leurs poussines.

Office communal pour l'extension des cultures.

IMMEUBLES

Propriété à vendre

A vendre tout de suite ou pour date à convenir, au-dessus de Couvet, une propriété bien située comprenant plusieurs logements et grand jardin. Pourrait convenir pour pension, institut, maison de repos, et aussi pour particulier, pour séjour d'été ou pour retraité. Conditions de vente avantageuses. — Pour tous renseignements, s'adresser par écrit sous chiffre L. M. 943 au bureau de la Feuille d'avis.

A VENDRE

Bonne affaire...

le paquet de 500 gr. de tabac à 2.—, des allumettes encore à 0,30 le paquet dans les magasins Meier...

POTAGER A GAZ DE BOIS

n'ayant pas été utilisé, modèle 1942, marque recommandée, à vendre pour cause imprévue. Intermédiaires s'abstenir. — Adresser offres écrites à R. A. 995 au bureau de la Feuille d'avis.

Contre la constipation
DARMOL
Le bon chocolat laxatif
Fr. 1.20 les 32 tablettes
Toutes pharmacies

Pour vos voyages, ce qu'il vous faut, c'est un

SAC IMPERMÉABLE « FOURRE-TOUT »

Il contient beaucoup
Il est léger
Il est bon marché

Voyez notre vitrine spéciale

SCHINZ MICHEL

Grand choix de

Potagers
Poêles
Calorifères
Prébandier

MOULINS - Tél. 5 17 29

A LOUER

A louer pour tout de suite ou date à convenir,

bel appartement de trois pièces

et dépendances, hall, chauffage central général, salle de bains. Etude Jeanneret & Soguel, Môle 10.

A louer un

appartement

remis à neuf, cuisine, trois chambres au soleil, chambre de bain, lessiverie, écurie pour petit bétail et 200 à 300 m² de jardin. E. Vacher, Cresssier.

A louer dans le quartier du Stade appartements confortables de 3, 4 et 5 chambres. Etude Petitpierre & Hotz.

Val-de-Ruz

A louer, dès le 1er septembre, deux logements de trois ou deux chambres avec cuisines, etc., meublés ou non. Il serait désirable qu'une personne louant un des logements soit à même de donner journellement quelques heures à un ménage soigné habitant la même maison. — Demander renseignements à M. Robert-Tissot, ancien pasteur, Villiers.

Epancheurs 7, logement de trois chambres, pour le 24 septembre. S'adresser : confiserie Simonet. *

CHAMBRES

Jolie chambre. Seyon 2, maison P. K. Z., 3me étage.

PENSIONS
OFFRES ET DEMANDES

On cherche pour le 1er octobre ou date à convenir, jeunes

pensionnaires

dans villa aux environs de Neuchâtel. Prix modéré. Faire offres tout de suite sous chiffre M. M. 993 au bureau de la Feuille d'avis.

BELLES CHAMBRES avec ou sans pension Mme V. Haenny, rue Saint-Maurice 12, tél. 5 28 10.

DEMANDES A LOUER

On cherche un appartement de deux ou trois pièces, moderne, quartier de la gare si possible. Faire offres à Arthur Kirchhof, Crêtets 115, la Chaux-de-Fonds.

OFFRES D'EMPLOIS

On demande une

sommelière

Entrée immédiate. S'adresser à l'hôtel de l'Union, Fontainemelon.

Pour entrée immédiate, on cherche un jeune

électro-technicien ou mécanicien

ayant terminé l'Ecole de mécanique de Neuchâtel. AGER A. G., WETZIKON (Zurich).

Etablissement médical du canton de Vaud cherche un

garçon de cuisine

Faire offres avec photographie sous chiffre A 29102 L à Publicitas, Lausanne.

Boulanger

est demandé tout de suite. S'adresser à la Boulangerie Charles Schick, Couvet. Téléphone 9 21 70.

Cuisinier(ère)

connaissant à fond son métier est cherché(e) par hôtel d'une certaine importance à la campagne. Entrée début d'août. Personne libre deux ou trois mois serait aussi prise en considération. Faire offres écrites sous chiffre F. A. 980 au bureau de la Feuille d'avis.

Bûcheron

engagerait tout de suite un bon ouvrier, travail assuré et bien rétribué; région du Vignoble. Adresser offres écrites à A. Z. 971 au bureau de la Feuille d'avis.

Nous cherchons une

JEUNE FILLE

robuste et active, de bonne famille, pour aider à la cuisine et dans le ménage. Gages mensuels: Fr. 60.— et entretien complet gratuit. Vie de famille. Bonne occasion d'apprendre la langue allemande.

Ad. SCHMUTZ - LEIST, restaurant Krone, Birsfelden, près Bâle. SA 27383 X

On cherche une bonne

coiffeuse

pour remplacement, pour tout de suite ou date à convenir. S'adresser: Roger Waelti, Daniel-JeanRichard 28, le Locle, tél. 3 19 58.

Entreprise commerciale du Vignoble desservie par tram Neuchâtel-Boudry, cherche

employé(e)

de bureau connaissant machine à écrire et comptabilité, pour travaux divers. Durée un mois environ. Faire offres avec prétentions sous chiffre O. S. 979 au bureau de la Feuille d'avis.

DEM. D'EMPLOIS

Jeune fille connaissant bien le service, présentant bien, cherche place tout de suite comme

sommelière

Demander l'adresse du No 981 au bureau de la Feuille d'avis.

Jeune homme (Suisse allemand) âgé de 27 ans,

cherche place

par demi-journée pour travail quelconque pour six à sept mois. Entrée en automne 1942. Prière de s'adresser sous chiffre D. 8557 G à Publicitas, Saint-Gall.

APPRENTISSAGES

Jeune homme fort et robuste serait engagé tout de suite comme apprenti

boulanger-pâtissier

Adresser offres écrites à O. P. 994 au bureau de la Feuille d'avis.

PERDUS ET TROUVÉS

Perdu un camée

à Cormondrèche ou à Saint-Nicolas. Le rapporter contre récompense à Saint-Nicolas No 11.

Articles de

Ménage

OFFRE PUBLICITAIRE

Assiettes	en faïence blanche, plates ou creuses, la pièce				—.40
Soucoupes	en faïence blanche, 2 pièces pour la pièce				—.55
					—.35
Bols à café	avec filet couleur, en faïence blanche, avec pied, la pièce	10 cm. —.25	12 cm. —.50	14 cm. —.65	
Bols à café	en faïence décorée, avec pied, la pièce		13 cm. —.65	14 cm. —.75	
Théières	en terre à cuire brune, décor jaspé, la pièce	4 gr. 3.90	3 3.25	2 2.50	1 2.25
Cafetières	en terre à cuire brune, décor jaspé, contenances: la pièce	2 3.90	1 ½ 3.25	1 2.50	¾ litres 2.25
Pots à café	en terre à cuire brune, forme bombée, la pièce	cont.: 3 5.75	2 ½ 4.50	2 3.50	1½ 2.75	1 2.25	¾ litres 1.75
Pots à lait	en terre à cuire brune, intérieur blanc, la pièce	cont.: 2 2.25	1 ½ 1.60	1 1.25	¾ litres —.95
Pots à lait	en poterie décorée, la pièce	cont.: 3 1.95	2 ½ 1.75	2 1.25	1 ½ 1.10	1 —.95	¾ —.75	½ lit. —.60
Bols à pâtes	en terre à cuire brune, intérieur blanc, la pièce	diamètres: 30 cm. 3.75	27 cm. 2.95	23 cm. 1.95	
Plats à gratin	en terre à cuire, forme ovale, la pièce	long.: 34 3.25	32 2.75	28 2.25	26 1.75	23 cm. 1.45
Plats à gratin	en terre à cuire, forme ronde, la pièce	diam.: 27 2.50	25 2.25	23 1.95	21 1.50	18 cm. 1.25
Auges à lapin	en terre à cuire brune, avec séparation, la pièce					1.45

GRANDS MAGASINS
AU SANS RIVAL
P. GONSET - HENRIOUD S.A NEUCHATEL

AVIS DIVERS

On cherche des

modèles

pour mises en plis et ondulations. Salon de coiffure, Parcs No 56. Tél. 5 34 54.

Pour vos réparations de

pendules neuchâteloises

régulateurs et montres

adressez-vous en toute confiance à

H. VUILLE

horloger spécialiste
Vis-à-vis du Temple du bas

Venez passer vos vacances à

l'hôtel de Bahyse

à Blonay

pension de Fr. 6.50 à 7.—. Eau courante. Tél. 5 34 60.
L. Rosset.

Mariage

Monsieur d'une trentaine d'années ayant travail assuré cherche à faire la connaissance d'une demoiselle âgée de 20 à 25 ans, de bonne santé et jolie, en vue de mariage. — Ecrire à T. B. 662, poste restante de Dombresson.

Allons glaner!

La moisson vient de commencer dans diverses régions. Eu égard aux difficultés sans cesse croissantes auxquelles se heurte le ravitaillement de notre pays en céréales panifiables, il est nécessaire de tirer parti des plus petites quantités de céréales indigènes pour l'alimentation humaine.

C'est pourquoi la POPULATION, et particulièrement les ÉCOLIERS, sont invités à ramasser les épis laissés après la moisson. Le grain provenant du battage pourra être utilisé pour les besoins du ménage sans que les rations de la carte personnelle de denrées alimentaires soient diminuées. Au besoin, les services locaux organiseront le battage et la mouture du grain. Celui qui emploie du blé glané pour son ravitaillement direct a droit en outre à la prime de mouture. La Confédération paie aux glaneurs pour le blé glané les mêmes prix qu'aux producteurs de blé. Les glaneurs peuvent s'adresser en tout temps aux services locaux des blés qui leur prêteront aide et conseils.

C.P. No 13 - 17 juillet 1942.

ADMINISTRATION FÉDÉRALE DES BLÉS.

ECOLES TAMÉ

ALLEMAND, ANGLAIS ou ITALIEN

garanti en deux mois, parlé et écrit. (Nouveaux cours tous les quinze jours). Diplômes : langues, secrétaire, sténo-dactylo, interprète et comptable en trois, quatre, six mois. Préparation d'emplois fédéraux en trois mois. Classes de cinq élèves. — ECOLES TAMÉ, LUCERNE, NEUCHATEL ou ZURICH

MITIN

PROTÈGE CONTRE LES MITES

TEINTURERIE mode
NETTOYAGE CHIMIQUE
MONRUZ-NEUCHATEL

Magasin : Rue Saint-Maurice 1

Carte de commerçant en légumes

Selon l'ordonnance No 56 de l'office de guerre pour l'alimentation, du 8 juillet 1942, le commerce des légumes n'est plus autorisé qu'aux porteurs de la carte de commerçant en légumes. Y sont astreints: 1. Les maraîchers vendant sur les marchés, les colporteurs en légumes; 2. Les magasins de détail; 3. Les organismes d'achat; 4. Les organismes de vente des producteurs; 5. Les importateurs et les grossistes; 6. Les grossistes avec succursales; 7. Les organismes coopératifs de répartition; 8. Les entreprises de transformation.

Font partie de la **catégorie 1:** Tous les producteurs qui vendent sur les marchés hebdomadaires; les producteurs qui colportent les légumes dans les rues ou livrent régulièrement à domicile, sur commande, dans les localités ayant des marchés hebdomadaires; les colporteurs professionnels, c'est-à-dire les petits marchands de légumes qui achètent ceux-ci pour les revendre dans les rues ou les livrent à domicile sur commande, dans les localités avec marchés hebdomadaires ou dans d'autres communes; de même, toutes les personnes qui se livrent au commerce des légumes et qui sont en même temps producteurs.

Ne sont pas astreints à la carte de commerçant en légumes, les producteurs qui vendent leurs légumes en dehors des localités ayant des marchés hebdomadaires, ainsi que les producteurs habitant dans les dites localités, mais qui vendent leurs légumes sur place ou en gros à d'autres maison de commerce.

Sont compris dans la **catégorie 2** les bancs publics et les kiosques où l'on vend des légumes.

Les entreprises de transformation de la **catégorie 8** ne sont astreintes à la carte de commerçant en légumes que si elles achètent des légumes pour leur propre compte et les revendent ensuite comme légumes secs, tels quels ou transformés.

Les **formules d'inscription** doivent être réclamées d'ici le **27 juillet 1942** auprès des **offices fiduciaires des légumes régionaux.** Elles seront retournées à ceux-ci dûment remplies et signées par **retour du courrier.** Si un particulier ou une maison astreint à la carte n'est pas au clair sur l'office fiduciaire duquel il dépend, il peut se renseigner auprès de la section de la production agricole et de l'économie domestique, de l'office de guerre pour l'alimentation, à Berne, tél. 3 96 31.

C.P. No 14 - 17 juillet 1942.

Office fédéral de guerre pour l'alimentation.

Achetez Vendez Echangez

Tous vos livres anciens et modernes
LIBRAIRIE DUBOIS
sous l'hôtel du Lac

Un beau portrait

est toujours d'une réalisation délicate.
Adressez-vous au spécialiste

PHOTO ATTINGER

7, pl. Piaget - 3, pl. Purry
NEUCHATEL
Passeports.
Travaux de qualité.

DEMANDES à ACHETER

On cherche à acheter un

extracteur à miel

Demander l'adresse du No 992 au bureau de la Feuille d'avis.

J'achète
ARGENTERIE USAGÉE
Vieux bijoux or et argent

P. Mattney
ORFÈVRERIE HORLOGERIE BIJOUTERIE
Rue de l'Hôpital - Neuchâtel

Vélo dame

complet, roues chromées, serait acheté à prix modéré; échange avec lit d'enfant émaillé blanc, complet, 140 × 70. — Offres écrites sous chiffre F. E. 976 au bureau de la Feuille d'avis.

Habits et chaussures

pour hommes et enfants sont achetés au PLUS HAUT PRIX par G. Etienne, rue des Moulin 15, Téléphone 5 40 96.

Argent comptant

Meubles, literie, lingerie, vaisselle, verrerie, pendules, glaces, tableaux, livres, étains, cuivre, bibelots, sont achetés aux meilleures conditions. *
Maurice Guillod
Rue Fleury 10 Tél. 5 43 90

Madame ROGNON

rue de l'Ancien Hôtel-de-Ville, Neuchâtel, achète des ménages complets. Paiement comptant. Téléphones 5 38 05/5 38 07. *

Bijoux or

achetés au plus haut cours du jour. — Argenterie usagée.
E. Charlet, sous le théâtre

PROFESS. MÉDICALES

Jean Piton

MASSEUR DIPLOMÉ
Massages sous l'eau
Bains - Douches
Faubourg de l'Hôpital 17
Téléphone 5 33 43

REMERCIEMENTS

Madame Suzanne SCHWAAR-WENGER et sa famille, très sensibles aux nombreux témoignages de sympathie et d'affection reçus à l'occasion du décès de leur bien cher époux, père et parent, expriment leur vive reconnaissance à toutes les personnes qui les ont entourées dans ces jours d'épreuve.

Engollon, le 18 juillet 1942.

FEUILLETON de la « Feuille d'avis de Neuchâtel »

Derrière la porte jaune

par 21

VALENTIN WILLIAMS

Traduit de l'anglais par Louis Labat

Elle comptait près de vingt ans de mariage quand elle était revenue s'installer à Frant House. Les trésors des Blaize, parmi lesquels s'était déroulée sa jeunesse, la confirmèrent dans le sentiment de se retrouver chez elle. A la vérité, les portraits, le mobilier Renaissance, les coffres flamands et même la chaise à porteurs du hall y étaient, comme les Rossway, des intrus. Mais l'antique demeure eut l'air de les accueillir en hôtes bienvenus ; elle reconnaissait, apparemment, qu'ils relevaient de la même tradition et la continuaient.

Quand, se rendant à l'appel de lady Julia, Aline entra dans le boudoir et qu'elle la vit, gracieuse et longue, tout en noir, debout près de la fenêtre, elle sentit, comme elle l'avait senti maintes fois, à quel point lady Julia s'harmonisait avec son cadre. Le moindre détail, ici, manifestait une originalité charmante, un amour de la beauté et de la couleur, un sens rigoureux des proportions. L'effet, pour ne trahir aucun effort, n'en était pas moins achevé, comme lady Julia elle-même.

Aline s'arrêta un instant sur le seuil à contempler la maîtresse de Frant House. La beauté de lady Julia était sans âge, comme son esprit. Beauté de l'expression plutôt que des traits, réfléchie dans la limpide intelligence du regard, dans l'exquise sensibilité d'une bouche assez charnue. Des fils gris striaient les ondes de ses cheveux brun foncé, qu'elle portait mollement noués à la nuque. Les modes n'existaient pas pour lady Julia. Cependant elle semblait toujours mise en perfection, ni à la convenance ni au mépris de la mode, mais un peu en dehors. Et sans paraître s'inquiéter de régime ou d'exercice, comme font de nos jours tant de femmes, elle s'arrangeait pour garder une immuable minceur.

Il y avait une sorte d'indifférence tragique dans son attitude devant la fenêtre, sur le bord de laquelle reposait une de ses mains, fines et blanches comme celles d'une jeune fille. Mais son visage, qu'elle avait tourné vers Aline, était serein, bien qu'au fond de ses yeux quelque chose dénonçât la lutte qu'elle soutenait pour garder la maîtrise d'elle-même. Aline lui prit la main, et, brusquement étouffée par les sanglots, l'entoura de ses bras, l'étreignit sur son cœur.

— Chère, bien chère lady Julia, murmura-t-elle à mots entrecoupés, c'est un événement si affreux... je ne sais que dire...

Elle sentit sur ses cheveux la douceur d'une caresse.

— Il n'y a rien à dire, ma chère Aline. La vie est ainsi faite, voyez-vous.

Puis, se dégageant, lady Julia avança une chaise.

— Asseyez-vous là, ma chérie, en face de moi. Il faut que je vous parle.

Aline obéit et sécha ses larmes. Lady Julia s'assit à son bureau, placé perpendiculairement à la fenêtre. Pour Aline, ce bureau s'identifiait plus intimement à sa propriétaire que toute autre chose du boudoir. Des objets s'y accumulaient dont chacun était la propriété personnelle de lady Julia, un souvenir de sa vie élégante. Tous étaient d'argent ou ornementés d'argent, la plupart timbrés d'armoiries, quelques-uns marqués à son chiffre de jeune fille, avec l'emblème des Blaize: un écureuil. Beaucoup portaient un fac-similé de sa signature. Sur le bâti supérieur du meuble s'alignait une imposante rangée de photographies encadrées d'argent.

Qui aurait vu à cette heure lady Julia promener les yeux sur la collection d'objets étalés devant elle eût dit qu'elle embrassait du regard tout son passé. Il y avait là une photographie coloriée de son père en uniforme rouge foncé, rayonnant de gaieté sous l'affreux bonnet à poil des Scots Guards; un couple majestueux du temps de sa jeunesse dans les Highlands; un grand portrait d'Eric Ivinghoe en garde du corps, avec la cuirasse et les aiguillettes; une miniature sur ivoire d'un petit garçon aux cheveux bouclés. Sholto ou Rodney, pensait Aline; une tête de sir Charles au crayon.

Le beau visage de lady Julia se présentait maintenant de profil. Elle s'était tournée à demi et lissait distraitement l'ample jupe Pompadour de la poupée qui habillait l'appareil du téléphone.

— Avant tout, je tiens que vous sachiez, Aline chérie, combien nous sommes peinés, sir Charles et moi, de l'épreuve cruelle qui devait venir vous surprendre au milieu de votre séjour chez nous.

— Chère lady Julia...

Mais lady Julia se hâta de poursuivre :

— Je sais que nous n'avons à craindre de vous aucun reproche...

Elle fit une pause. Ses doigts se crispèrent sur la petite jupe. Et elle reprit :

— Le destin est impitoyable, il ne regarde pas aux personnes...

Nouvelle pause.

— Mais je sens que nous vous devons des excuses. Et maintenant...

Aline allait protester, lady Julia la prévint.

— Voici. Rodney m'a raconté sans m'en rien cacher ce qui s'est passé cette nuit.

Le feu monta aux joues d'Aline.

— J'avais agi à l'étourdie, et je m'en rends compte, dit-elle. Je ne croyais pas...

Lady Julia lui pressa doucement la main.

— Ne vous tourmentez pas, chérie. Nul de nous n'est toujours irréprochable. Je crains que Gerry n'ait à se reprocher quelque légèreté. Je l'ai vue, elle ne parle guère, parce que, naturellement, elle est sous l'impression d'un événement bien pénible. Barry était un homme d'un très grand charme, il se peut qu'il y ait eu entre eux quelque flirt. Nous avions tous beaucoup d'affection pour lui dans cette maison ; et, si Gerry s'est montrée un peu inconsidérée, il faut qu'elle nous trouve tous à ses côtés pour la défendre. Vous comprenez, chérie ?

— Oui, lady Julia, dit Aline avec tristesse, car elle pensait au mouchoir.

— Je voulais donc vous prier, continua lady Julia, d'éviter au dehors toute conversation sur cette affaire. Sans doute vous pouvez avoir à témoigner dans l'enquête, je crains même que ce ne soit inévitable. Mais, l'enquête terminée, je me propose de vous emmener avec Gerry faire un petit séjour dans notre propriété de Broadleat. En attendant, si j'étais vous, je ne sortirais pas trop, afin d'éviter les questionneurs... vous comprenez ?

— Bien entendu, lady Julia.

La porte s'ouvrit, Rodney entra vivement.

— Ah ! vous voilà, Aline !

Et il lui souriait des yeux.

— Comment avez-vous passé la nuit ?

— Pas trop mal, Rod.

Rodney se tourna vers sa mère.

— L'inspecteur est parti, on lui avait téléphoné de chez Barry. Mais il va revenir. Il désire voir Gerry, et vous aussi, Aline.

— Je sais, dit lady Julia. Il m'a fait prévenir. Où est votre père ?

— Cohen, l'associé de Barry, a téléphoné des Galeries Goya. Il est dans un état effroyable. Chass, ne tenant pas à le recevoir, s'est rendu à Regent Street. Et puis il en a pardessus la tête, Chass...

— De quoi donc ?

— De cet inspecteur qui voulait à toute force être renseigné sur les relations féminines de Barry. Par surcroît, n'a-t-il pas eu le toupet de mettre Gerry en cause ? On aura probablement jasé dans le quartier.

— Je sais tout cela, dit lady Julia. Murchie me l'a dit.

(A suivre.)

LES SPORTS

La finale du championnat suisse de football

Grasshoppers et Granges 0-0

(après prolongations)

Près de 6000 personnes ont assisté à cette première finale qui s'est disputée dimanche sur le terrain du Wankdorf, à Berne. Après deux heures de jeu, les adversaires se sont quittés dos à dos et le match devra être rejoué. Le championnat suisse 1942 prend ainsi l'allure d'un véritable marathon.

Les équipes se présentent dans les formations suivantes :

Granges : Ballabio; Guerne, Roth; Courtat, P. Aebi, Tanner ; Tschuy, Ducommun, Rhigetti, Artimovicz, Stuber.

Grasshoppers: Huber; Minelli, Weiler; Grubenmann, Sulger, Rickenbach; Bickel, Friedländer, Amado, Neukomm, Thönen.

Une pluie fine qui ne cesse de tomber a rendu le terrain très glissant ce qui complique le contrôle du ballon et cause de nombreuses chutes. Granges attaque et un coup franc bien tiré par Artimovicz est magistralement bloqué par Huber. Ballabio intervient à son tour et annihile toutes les attaques zuricoises.

Durant le premier quart d'heure, Granges accuse une légère supériorité territoriale tandis que le second quart d'heure est nettement à l'avantage des « sauterelles ». Toutefois la défense soleuroise, où Ballabio brille particulièrement, ne laisse rien passer. L'adresse de Bickel et la science d'Amado sont mises en défaut par les réflexes rapides de notre gardien national. En général, les attaques zuricoises sont plus dangereuses que celles des Soleurois qui modifient deux fois leur ligne d'attaque sans en augmenter l'efficacité.

Au début de la seconde mi-temps, Granges attaque vigoureusement sans parvenir à percer la solide défense de Grasshoppers. Une certaine nervosité semble s'emparer soudainement des joueurs, mais l'arbitre, M. von Wartburg, de Berne, fait preuve d'une grande autorité et le jeu reste correct. Après avoir repoussé les assauts soleurois, Grasshoppers repart à l'attaque, cependant Ballabio, aidé quelque peu par la chance, ne laisse rien passer.

Les prolongations ne donnent aucun résultat; à la fin de la première, une chance inouïe s'offre à Grasshoppers, mais la balle, tirée à bout portant, s'écrase sur le poteau. Une grande fatigue s'empare des joueurs qui ne réagissent plus que mollement et la fin arrive à la satisfaction de tous.

Le match fut très intéressant et joué avec beaucoup d'énergie. Grasshoppers a fait preuve d'une légère supériorité et aurait mérité la victoire mais la chance... et l'adresse de Ballabio furent du côté de Granges.

Relégation en deuxième ligue

Dopolavoro et Schaffhouse ont fait match nul, 1 à 1. Schaffhouse jouera la saison prochaine en deuxième ligue.

Journées sportives militaires à Lausanne

(c) Les journées sportives de la Société des sous-officiers de Lausanne se sont déroulées samedi et dimanche au stade de Vidy, à Lausanne.

Les concurrents, dont le nombre dépassait cinq cents, étaient répartis en deux catégories. La première comprenait les épreuves de tétrathlon d'armée (tir, concours d'obstacles, natation et cross-country sur un parcours de cinq kilomètres) ; la seconde catégorie était celle des épreuves de l'Association suisse des sous-officiers, qui ajoutent aux quatre disciplines mentionnées plus haut des exercices de lancer de grenades.

Les concurrents étaient divisés en diverses sections, fortes d'au maximum 60 hommes, chaque section représentant une région bien déterminée.

On s'est efforcé, dans la mesure du possible, de centraliser les diverses épreuves. Alors que l'athlétisme se déroulait au stade même, les tirs se faisaient au stand du Châtelard, alors que le bassin de Bellerive, à deux pas du stade, accueillait les nageurs.

Les résultats de ces épreuves, qui font figure d'éliminatoires pour une division romande en vue des championnats nationaux d'armée, furent en règle générale très satisfaisants. On ne voit plus, par exemple, des hommes passant la ligne d'arrivée le souffle coupé, ce qui témoigne une fois de plus de l'excellente préparation physique de nos soldats. Et pourtant les différentes épreuves imposées étaient souvent fort difficiles, et leur diversité exigeaient de l'athlète qui les pratiquait une forme physique très complète.

L'organisation de l'A.S.S.O., présidée par le sergent Albert Fornerod, fut parfaite.

On admira fort, entre autres excellentes performances réalisées dans chaque épreuve, la classe du lieutenant genevois Ramseyer, qui ne fut pas loin de surclasser tous ses concurrents et qui doit se poser, après les remarquables exploits qu'il a accomplis samedi et dimanche, comme l'un des favoris des prochains championnats suisses d'armée.

A l'occasion de la distribution des prix, le colonel divisionnaire Petitpierre adressa à tous les participants des paroles de félicitation pour les brillants résultats acquis et les engagea à s'entraîner ferme pour les championnats nationaux de Fribourg.

Voici le palmarès:

Triathlon. — 1. cpl Courvoisier; 2. cpl Cornaz; 3. mitr. Pingoud ; 4. car. Dufour.

Tétrathlon. — 1. sgt Allemann; 2. cpl Spahr; 3. cpl Jemmely; 4. cpl Page; 5. lt Clerc.

Pentathlon. — 1. gdfr. Cuendet; 2. lt Yersin; 3. gdfr. Millet; 4. app. Macheret.

Les championnats romands d'athlétisme à la Chaux-de-Fonds

Pour la première fois, la société d'éducation physique l'« Olympic » avait entrepris l'organisation du championnat romand, et ses dévoués dirigeants avaient fort bien fait les choses. Malheureusement, la pluie rendit la piste très lourde, de sorte que les performances ne sont pas si bonnes qu'on aurait pu l'espérer.

Dans les courses, Eisenring de l'« Olympic », s'est imposé en l'absence du champion universitaire Apothéloz ; Zeranski, du «Stade», sur 100 m., et Busset, du « Stade » également, aux 400 m., lui ont offert une belle résistance. Aux 800 m., splendide victoire de Gindrat, actuellement en pleine forme. Victoires attendues de Destraz aux 1500 m. et de Devernaz (Genève) aux 5000 m.

Dans les jets, Vogt s'est imposé assez facilement, tandis que les performances accomplies dans les sauts ne sont pas très satisfaisantes. Soulignons le bel exploit du vétéran Meyrat, de l'« Olympic », qui fait le meilleur saut en hauteur.

Félicitons les organisateurs, qui n'ont hélas pas été favorisés par la chance, et souhaitons à ce beau sport qu'est l'athlétisme léger un essor toujours plus grand.

Voici les résultats :

JUNIORS. — **100 m. :** 1. Bühler (Olympic), 11"8 ; 2. Herren (Lausanne), 11"9.

300 m.: 1. Jayet (Stade), 38"4; 2. Bühler (Olympic), 39".

1200 m. : 1. Maurer (Lausanne), 3' 22"2; 2. Hagen (Stade), 3' 30".

Saut en longueur : 1. Bühler (Olympic), 5 m. 98 ; 2. Homberger (Stade), 5 m. 93.

Boulet : 1. Homberger (Stade), 13 m. 51; 2. Olivier (U.G.S.), 12 m. 43.

Javelot : 1. Olivier (U.G.S.), 45 m. 15 ; 2. Homberger (Stade), 39 m. 65.

Saut en hauteur : 1. Mendli (Stade), 1 m. 65 ; 2. Renaud (Cortaillod), 1 m. 55.

110 m. haies : 1. Chavan (Stade), 16"6.

600 m. : 1. Maurer (Lausanne), 1' 31"6 ; 2. Hagen (Stade), 1' 34".

Saut à la perche : 1. Hagen (Stade), 2 m. 90.

CATÉGORIE « B ». — 10,000 m. marche : 1. Reymond (Stade), 49' 13".

10,000 m. : 1. Büchi (Tavannes), 38' 40"; 2. Madliger (Olympic), 41' 22".

Javelot : 1. Klarer (Neuchâtel Ancienne), 47 m. 50 ; 2. Delmonico, 38 m. 21.

1500 m. : 1. Syfrig (Stade), 4' 39"8 ; 2. Büchi (Tavannes), 4' 42"3 ; 3. Walter (Université Neuchâtel), 4' 45" ; 4. Bourquin (Peseux).

110 m. haies: 1. Killer (le Sentier), 17"1.

100 m. : 1. Bourquin (Olympic), 12" ; 2. Messerli (Olympic), 12"1.

800 m. : 1. Syfrig (Stade), 2' 09"3 ; 2. Killer (le Sentier) ; 4. Walter (Neuchâtel).

400 m. : 1. Keylin (Stade), 53"8 ; 2. Gnaegi (Olympic), 55"6.

200 m.: 1. Keylin (Stade), 24"8 ; 2. Bourquin (Olympic), 25"5.

Saut en hauteur : 1. Haas (Olympic), 1 m. 55 ; 2. Wenger (Olympic), 1 m .50.

5000 m. : 1. Domon (Perrefitte), 18' 33"; 2. Mérillat (Perrefitte), 18' 34" ; 3. Walter (Université Neuchâtle), 18' 43".

CATÉGORIE « A ». — 5000 m. : 1. Devernaz (C.A.P. Genève), 16' 23"1 ; 2. Carrel (les Brenets), 17' 15".

Saut en hauteur : 1. Meyrat (Olympic), 1 m. 70 ; 2. Francey (C.A.P.), 1 m. 65.

10,000 m. marche : 1. Alby (Stade), 52' 25" ; 2. Vuilleumier (Stade), 52' 30".

Triple saut : 1. Faivret (Olympic), 12 m. 31 ; 2. Eisenring (Olympic), 12 m. 24.

10,000 m. : 1. Eha (Stade), 36' ; 2. Kuku (C.A.P.), 38' 19".

1500 m. : 1. Destraz (Lausanne), 4' 19"2; 2. Amey (Olympic), 4' 22"2.

Disque: 1. Rohrbach (Olympic) 31 m. 96; 2. Vogt (Stade), 31 m. 37.

110 m. haies : 1. Faivret (Olympic), 18".

100 m. : 1. Eisenring, 11"3 ; 2. Zeranski (Stade), 11"4.

800 m. : 1. Gindrat (Olympic), 2' 00"7 ; 2. Amey (Olympic), 2' 04".

Javelot : 1. Vogt (Stade), 50 m. 40 ; 2. Ponzini (C.H.P.) 46 m. 23.

Saut en longueur : 1. Delmonico (Oron) 6 m. 30 ; 2. Eisenring (Olympic), 6 m. 16.

Boulet : 1. Vogt (Stade), 11 m. 80 ; 2. Eisenring (Olympic), 10 m. 50.

400 m. : 1. Eisenring (Olympic), 52"1 ; 2. Busset (Stade), 52"2 ; 3. Bourquin (Peseux), 53".

400 m. haies : 1. Dubouloz (U.G.S.), 1' 03".

Saut à la perche : 1. Landolt (U.G.S.), 3 m. 50 ; 2. Rohrbach (Olympic), 3 m. 20.

200 m. : 1. Busset (Stade), 24" ; 2. Zeranski, 24"1.

E. W.

Tournoi de balle au panier à Serrières

Voici les résultats de cette manifestation :

CATÉGORIE « A » : (challenge Guggisberger): 1. Serrières I, 7 pts (gagne le challenge) ; 2. Berne (lycée Humboldt), 6 pts ; 3. Peseux I, 4 pts ; 4. Yverdon I, 3 pts ; 5. Ancienne Neuchâtel, 0 pt.

CATÉGORIE « B » : 1. Peseux II, 6 pts ; 2. (ex-aequo) : Cernier, Yverdon II, Serrières II, 2 pts.

ESCRIME

Succès neuchâtelois

M. F. Thiébaud, de Neuchâtel, a remporté dimanche le tournoi de Gstaad devant Lips, de Lausanne.

STAUFFER
Horloger de précision
RÉPARE BIEN
★ SAINT-HONORÉ 12

L'assemblée de l'A.S.F.A. à Genève

Cette assemblée s'est tenue vendredi au Parc des Eaux-Vives, en présence des délégués de la ligue nationale, de la première ligue et de la « Zus ».

Au début de la séance, la coupe suisse a été remise à Grasshoppers et la coupe Eicher au F.C. Granges. On put aborder ensuite les différents objets inscrits à l'ordre du jour, et l'on adopta pour commencer les rapports oraux et financiers, ainsi que le budget pour 1943.

Le début de la saison a été fixé au dernier dimanche d'août, avec possibilité de renvoi au premier dimanche de septembre. Un des gros points de la discussion fut la question financière, le comité de football désirant obtenir des recettes sans tenir compte des matches internationaux et de la subvention de la ligue nationale. Chaque billet d'entrée, lors des matches dans toute la Suisse, sera majoré de 10 centimes au bénéfice du pouvoir général de l'association. Cette mesure vaut pour les matches de ligue nationale, de première et de deuxième ligues, et ne s'appliquera qu'aux billets à 1 fr. et plus. Elle entraîne la suppression des matches de la « Journée de l'A.S.F.A.».

Le comité de football étudiera dans le détail la question des transferts. On a adopté le nouveau règlement administratif de la « Zus ».

L'accord s'est fait encore pour demander l'étude et la mise au point des divers règlements de l'A.S.F.A. et pour la convocation de juges de touche, cela dès le quatrième tour en coupe. Le nouveau règlement de réorganisation de l'arbitrage en Suisse a été accepté ; il aura une validité de deux ans.

L'assemblée a enregistré la démission du secrétaire central, M. Gassmann, dont le président a fait l'éloge. M. Kaeser a été désigné pour lui succéder. Les élections qui eurent lieu ensuite ont donné les résultats suivants :

M. Zumbühl est confirmé dans ses fonctions de président du comité de football, ainsi que tous les membres du dit comité.

MM. Stadler, Bertschinger, Haefeli, continueront à représenter le comité de football au comité central.

A la commission de recours, M. Chatelain (la Chaux-de-Fonds), ayant donné sa démission, sera remplacé par M. Corrodi (Zurich).

Ensuite d'autres démissions à la commission technique, le président, M. Amann, sera remplacé par M. Henri Muller, et un autre poste vacant est occupé par M. F. Séchehaye (Lausanne).

A la commission des arbitres, M. Hermann Muller (Winterthour) succède à M. Fritz Muller. Tous les autres présidents et membres de commissions ont été réélus.

Cette séance fut suivie de l'assemblée centrale, qui a procédé à l'élection des membres de la commission des assurances et a décerné le titre de membre d'honneur à MM. Chatelain et Fr. Muller.

La prochaine assemblée générale aura lieu à Thoune.

L'assemblée générale du F.C. Cantonal

Vendredi soir, notre grand club de ligue nationale a tenu son assemblée annuelle sous la présidence de M. David Mader, président.

Après l'adoption du procès-verbal de la séance précédente et des mutations (on s'est bien gardé de nous dévoiler celles en cours !) M. Mader présente un pittoresque rapport sur l'activité du club. Après avoir passé la saison en revue, il encourage tous les joueurs à faire preuve de discipline à l'entraînement comme sur le terrain et les exhorte à développer toujours davantage la camaraderie qui doit lier tous les membres d'un club. M. Mader termine son rapport en remerciant et en félicitant tous les joueurs, en particulier les juniors, de leur excellent travail.

Le trésorier, M. Fallet, présente ensuite une situation financière satisfaisante au possible. Les vérificateurs de comptes attestent de l'excellente gestion de M. Fallet, puis l'assemblée adopte une modification des statuts portant de 15 à 17 le nombre des membres du comité élargi. On passe alors aux élections, et M. Mader est réélu président par acclamation, tandis que tous les autres membres sont confirmés dans leurs fonctions.

On crée ensuite une commission des juniors, puis on fixe le montant des cotisations, qui ne varie pas, exception faite pour les membres passifs, qui devront payer leur carte complète au début de la saison.

Dans les « divers », M. Merlotti émet le vœu que tout sera mis en œuvre pour donner aux joueurs, voire au public, une meilleure connaissance des règles du jeu et des fonctions de l'arbitre et des juges de touche. Ceci aidera chaque joueur à mieux comprendre le jeu et aux spectateurs à adopter une tenue plus correcte. M. Mader remercie M. Merlotti et l'assure que le club fera tout son possible dans cette voie. La séance est close par un cri d'honneur pour le F.C. Cantonal.

E. W.

Les championnats suisses d'aviron à Lucerne

Ces championnats ont débuté dimanche matin sur le Rot-See (Lucerne). De nombreux amateurs du beau sport de l'aviron ont suivi les courses, qui réunissaient au total 400 rameurs.

Voici les résultats :

4 avec barreur : Championnat : 1. R.-C. Zurich, 7' 05"8 ; 2. S.-C. Staefa, 7' 07"8.

4 avec barreur pour débutant et yoles-juniors : hors championnat : 1. S.-C. Zoug, 7' 11"7 ; 2. S.-C. « Audax », Paradiso-Lugano, 7' 13"6 ; 3. Société nautique, Genève, 7' 16"9 ; 4. Deutscher Ruderverein, Zurich, 7' 19"9 ; 5. Rowing-Club Lausanne, 7' 21"1 ; 6. Grasshoppers Zurich, 7' 22"4 ; 7. Etoile Bienne, 7' 25"8 ; 8. Société nautique Neuchâtel, 7' 26"6.

4 yoles de mer : Ecoliers de 16 à 18 ans : hors championnat : 1. S.-C. Lucerne, 5' 38"2 ; 2. S.-C. Zurich, 5' 48"6 ; 3. R.-C. Zurich, 5' 48"6 ; 4. Rowing-Club Lausanne, 5' 56"9.

2 sans barreur : Championnat : 1. R.-C. Zurich, 7' 43"6. Le R.-C. Reuss a abandonné à 1400 m.

4 yoles de mer, juniors : Hors championnat : 1. Société nautique Genève, 7' 52"9 ; 2. R.-C. Schaffhouse, 7' 59"8.

Skiff : Championnat : 1. R.-C. Zurich (E. Rufli), 7' 47"4 ; 2. Club Canottieri Lugano (Morenzoni), 7' 48"8 ; 3. Aviron romand (Florian Buèche), 7' 54"2 ; 4. Poly R.-C. Zurich (Schmid), 7' 55" ; 5. R.-C. Schaffhouse (Laiblé), 7' 58"3 ; 6. Rowing-Club Lausanne (P. Bidiville), 9' 05"3.

8 avec barreur (juniors et yoles-seniors) hors championnat: 1. S.-C. Zurich, 6' 29"7; 2. S.-C. Lucerne, 6' 29"8 ; 3. Nordiska Zurich, 6' 36"5 ; 4. Reuss Lucerne, 6' 38"9.

4 yoles de mer : Championnat : 1. S.-C. Zoug, 7' 37"3 ; 2. S.-C. Stansstad, 7' 41"5 ; 3. S.-C. Staefa, 7' 46"4.

DERNIÈRES DÉPÊCHES

Les Allemands continuent leur progression et menacent Rostov

Mais, devant Voronech, les Russes reconquièrent des territoires

(SUITE DE LA PREMIÈRE PAGE)

MOSCOU, 20 (Exchange). — Le groupe d'armée allemand que dirige le général Schweedler a réussi, après l'occupation de Vorochilovgrad, à faire d'autres progrès, et ses opérations, sur un front de 65 km. de largeur, menacent Rostov.

L'évacuation de Vorochilovgrad et la retraite de l'aile gauche du maréchal Timochenko se sont faites sans aucun contact avec l'ennemi et sans que l'artillerie intervienne.

La situation dangereuse dans laquelle se trouve aujourd'hui Rostov menacé à l'ouest a forcé le maréchal Timochenko à déplacer le gros de ses troupes plus à l'est pour la protection du Caucase.

Sur le front de Voronech, les Russes ont réussi à conquérir d'autres territoires. La 35me division d'infanterie allemande, de Karlsruhe, a subi de très lourdes pertes et est maintenant privée de la moitié de ses motorisés. Les pertes allemandes en chars blindés au cours des deux derniers jours se sont élevées à cent véhicules. Les formations de bombardiers soviétiques ont détruit, d'autre part, 298 camions de transports et de munitions, quatre dépôts de munitions et deux trains transportant des chars blindés et des canons.

Le communiqué soviétique de minuit

Il confirme l'évacuation de Vorochilovgrad

MOSCOU, 20 (Reuter). — Communiqué soviétique de minuit:

Au cours du 19 juillet, nos troupes ont combattu l'ennemi dans la région de Voronech et au sud de Millerovo.

Par ordre du haut commandement, nos troupes ont évacué Vorochilovgrad.

Au cours de la semaine se terminant le 18 juillet, 211 avions allemands furent détruits dans des combats aériens, sur des aérodromes et par le tir de la D.C.A. Nos pertes au cours de la même période s'élèvent à 137 appareils.

La « Luftwaffe » se montre très active dans tous les secteurs...

BERLIN, 19 (D.N.B.). — D'importantes formations d'avions de combat allemands ont bombardé, hier, dans le secteur sud du front de l'est, au cours d'attaques massives, les fortifications et d'autres objectifs d'importance militaire à Rostov.

Le trafic ferroviaire des Russes dans la région au sud du Don fut l'objectif d'autres formations d'avions de combat allemands. Plusieurs trains chargés de troupes et de matériel de guerre furent touchés par des bombes bien placées et restèrent, en flammes et sévèrement endommagés, arrêtés sur les voies.

Au cours d'une attaque contre un aérodrome dans le secteur de Schachty, de nombreux avions ennemis furent détruits au sol ou rendus inutilisables.

... et particulièrement dans la région de Moscou

Dans le secteur central du front oriental, l'aviation allemande poursuivit ses attaques contre le trafic de ravitaillement de l'ennemi avec des succès importants.

En particulier sur le parcours de Moscou vers le sud-ouest et le sud-est, des gares, voies ferrées et autres installations furent atteintes sévèrement à plusieurs reprises. Des trains russes, arrêtés sur des tronçons de voies, coupées en divers endroits, furent attaqués et mis en flammes par les avions de bombardement en piqué allemands. Un pont important pour le trafic de transport ennemi s'effondra après avoir été atteint en plein par une bombe.

Selon les informations parvenues jusqu'à présent, 41 avions ennemis furent abattus, hier, dans les différents secteurs du front oriental.

Raid sur les ports de la mer Glaciale

BERLIN, 19 (D.N.B.). — Ainsi que l'annonce le haut commandement de l'armée, les avions de bombardement en piqué allemands attaquèrent, hier, par surprise, les installations du port de Rosta situé non loin de Mourmansk dans la baie de Kola. Des bombes de gros calibres furent lancées sur les ateliers de réparation des navires et sur les installations de chargement.

Après l'explosion des bombes, les aviateurs allemands observèrent plusieurs incendies et des explosions. En même temps d'autres bombardiers en piqué allemands lancèrent des bombes de nouveau sur l'usine électrique de Murmaschi.

Des chasseurs russes qui tentèrent de chasser les avions de combat allemands de leurs buts furent pris sous un violent feu des armes de bord, et quatre d'entre eux furent abattus en flammes.

Dans la mer Baltique et dans la mer de Barents l'activité aéro-navale russe est très grande

MOSCOU, 20 (Reuter). — Les sous-marins et les avions soviétiques opérant en force dans la mer Baltique et la mer de Barents, ont obligé l'Allemagne à convoyer ses navires dans ces eaux. Les Russes ont employé de 30 à 200 avions à la fois contre les routes maritimes et des combats aériens violents se déroulent presque quotidiennement.

Radio-Moscou a annoncé dimanche qu'un bateau-citerne allemand de 8000 tonnes fut coulé en route d'un port de Norvège septentrionale en direction de la Finlande.

Un journal américain estime que les Etats-Unis devront bientôt déclarer la guerre à la France et à la Finlande

NEW-YORK, 19. — Le « New-York World Telegramm » écrit dans son éditorial que les Etats-Unis se trouveront bientôt, peut-être, en guerre avec deux autres nations, à savoir la France et la Finlande. Cette guerre est aussi indésirable que triste puisque l'on est persuadé aux Etats-Unis qu'aussi bien la France que la Finlande ne sont pas heureuses de leur alliance avec l'Allemagne et parce que, d'autre part, le peuple des Etats-Unis conserve un sentiment amical vis-à-vis des deux pays. Il faut compter cependant avec la possibilité que ces deux nouvelles guerres soient imposées aux Etats-Unis qu'ils le veuillent ou non.

La recrudescence de la guerre aéro-navale

(SUITE DE LA PREMIÈRE PAGE)

Un raid anglais sur l'Allemagne occidentale...

BERLIN, 19. — L'agence D.N.B. annonce:

La nuit dernière, des bombardiers ennemis isolés survolèrent le littoral de la Prusse orientale. Ils lancèrent absolument au hasard un nombre restreint de bombes explosives qui ne causèrent aucun dégât.

Samedi, vers midi, des avions britanniques isolés lancèrent, sans voir le sol, au hasard, quelques bombes explosives sur la région frontière de l'Allemagne occidentale. Ces attaques de harcèlement sans méthode et inefficaces au point de vue militaire causèrent quelques victimes parmi la population civile. Les chasseurs allemands engagèrent immédiatement les bombardiers ennemis en combat et les contraignirent à se retirer. Des coups furent obtenus sur les avions britanniques dont deux, selon les informations reçues jusqu'à présent, ont été abattus.

... et un autre sur la France occupée

LONDRES, 20 (Reuter). — On annonce que des bombardiers « Boston » ont attaqué des objectifs dans la région de Lille-Béthune, en France occupée, dimanche après-midi, et qu'un grand nombre d'escadrilles de chasseurs ont effectué des patrouilles offensives sur la côte française.

Les détails complets du bombardement ne sont pas encore disponibles, mais il est établi que les centrales électriques de Chocques et de Mazingarbe ont été atteintes. Les chasseurs britanniques ont détruit un chasseur ennemi. Deux bombardiers et un chasseur britannique sont manquants.

Des avions allemands sur l'Angleterre

LONDRES, 19. — Dans les premières heures de la matinée de dimanche, des avions ennemis ont jeté des bombes sur l'est de l'Angleterre. On signale quelques victimes et des dommages sans importance.

Les Allemands utilisent un nouvel obus de D.C.A.

LONDRES, 20. — Le service d'information du ministère de l'air annonce que des « Spitfire » qui ont attaqué dimanche après-midi, au large de la côte bretonne, un nouveau type de dragueur de mines allemand, ont essuyé un violent tir de D.C.A. Selon la description faite par l'un des pilotes, les obus montaient verticalement, étaient d'une couleur blanche et ressemblaient à des fusées.

Dans le secteur sud de la guerre d'Egypte

(SUITE DE LA PREMIÈRE PAGE)

Une soudaine avance des troupes anglaises

AVEC LA 8me ARMÉE, 20 (Exchange). — Dans le secteur nord, des troupes australiennes ont réussi, après des batailles acharnées, à occuper la ligne de collines de Tel-el-Makhkad, au sud de Tel-Eleisa. Un grand nombre de soldats italiens ont été faits prisonniers.

Dans le secteur central, des troupes hindoues, appuyées par des chars blindés, se sont avancées au nord et au sud des collines de Ruweisat et ont déjà partiellement fortifié les nouvelles positions anglaises.

Dans le secteur sud, l'artillerie a été très active au cours du dernier week-end ; elle s'est traduite par une soudaine avance des troupes anglaises sur un front de 20 km. de largeur. Quelques territoires ont été gagnés par les Anglais, et des unités de sapeurs sont occupées à fortifier les approches de ces territoires et à les défendre par des champs de mines.

Dans le secteur nord, des troupes australiennes ont commencé dimanche des opérations destinées à élargir la position de Tel-Eleisa au sud. Ces opérations anglaises ont donné lieu à une risposte motorisée immédiate de l'« Afrikakorps ». Si les Australiens réussissent à avancer au sud, le maréchal Rommel se trouvera dans une situation dangereuse, de vastes dépôts de l'« Afrikakorps » se trouvant dans le secteur central du front d'El-Alamin. Dans la soirée de dimanche, le maréchal Rommel a transféré une grande partie de la 90me division d'infanterie légère au nord pour renforcer les Italiens.

Aucun engagement plus important n'a eu lieu jusqu'à maintenant, et, de part et d'autre, on fait des efforts pour que les forces soient réservées en vue des combats futurs.

L'activité aérienne réduite par les tempêtes de sable

LE CAIRE, 20. — L'activité aérienne au-dessus du désert occidental a été grandement réduite par les tempêtes de sable, samedi. L'activité britannique consista principalement en attaques, effectuées par les chasseurs bombardiers, contre les forces terrestres ennemies. Les résultats ont été difficiles à observer.

Dans la nuit de samedi à dimanche, des bombardiers lourds ont attaqué à nouveau Tobrouk, provoquant de grands incendies.

DANS LE CHEKIANG

Les Chinois reprennent l'important port de Ouen-Tchéou

TCHOUNGKING, 19 (Reuter). — Le communiqué chinois de dimanche soir annonce que Ouen-Tchéou, port important de la province du Chekiang, a été repris par les Chinois. Jouiang, situé à une quinzaine de kilomètres au sud-ouest de Ouen-Tchéou, a été également réoccupé. Sur la voie ferrée Chekiang-Kiangsi, les forces chinoises ont repris Heng-Feng et Iyang.

Etat civil de Neuchâtel

MARIAGES CÉLÉBRÉS

10. Henri-Louis-Jean Berberat et Marceline-Lucy Zumbrunnen, à Neuchâtel et la Chaux-de-Fonds.

11. Walter-Joseph Vogt et Alice-Elisabeth Perret-Gentil, à Neuchâtel et Corcelles.

11. Henri-Marcel Rüegsegger et Augusta-Sophie Duvanel, les deux à Neuchâtel.

11. Henri-Samuel Gagnebin et Claudine-Ida Affolter, à Zurich et Neuchâtel.

11. Robert Rutschmann et May-Marguerite Affolter, à Niederurnen et Neuchâtel.

11. René-Daniel-Joseph Boson et Elise-Gabrielle Meylan, les deux à Neuchâtel.

17. Lucien Grélat et Marie-Louise Müller, à Neuchâtel et Colombier.

Une véritable lune de miel commence dans un décor
SPICHIGER et CO
Pl d'Armes RIDEAUX-LINOS-TAPIS Neuchâtel

Carnet du jour

CINÉMAS

Studio : Sérénade de printemps.
Apollo : Folies-Bergère.
Palace : Ville frontière.
Théâtre : L'esclave blanc.
Rex : Le capitaine Benoit.

Nouvelles brèves

★ **Incendies de forêts en France.** — Un incendie de forêt qui dure depuis quelques jours a détruit les plus belles forêts de la chaîne des Maures. On évalue à 2000 hectares les forêts qui ont été entièrement incendiées.

★ **Un discours de lord Halifax.** — Discourant à Birmingham, lord Halifax, ambassadeur de Grande-Bretagne aux Etats-Unis, a déclaré qu'une fois le problème des transports maritimes résolu, les nations alliées auront des raisons très solides d'avoir confiance. Les Américains accélèrent la construction des navires et vont en faire bientôt trois par jour. Une nouvelle usine Ford est établie à Détroit. Avant la fin de ce mois, elle produira un bombardier quadrimoteur toutes les deux heures et plus tard elle produira un bombardier par heure.

LA VIE NATIONALE

Ce que sera le rationnement alimentaire pendant les mois d'août et de septembre

BERNE, 18. — L'office fédéral de guerre de l'alimentation communique :

En raison des conditions régnant sur le marché du bétail de boucherie, il se révèle indispensable d'adapter, en août, la ration de viande aux quantités de viande effectivement disponibles. Quoique la carte personnelle entière de denrées alimentaires du mois d'août (de couleur brune), dont l'impression a commencé au début de juin déjà, comprenne des coupons de viande d'une valeur totale de 1000 points, il importe que la ration ainsi prévue suffise pour le mois de septembre également. De ces 1000 points de viande, 500 points devront être employés en août et les autres 500 en septembre. De même, les 500 points de la demi-carte d'août devront être utilisés moitié en août et moitié en septembre. Tous les coupons de viande désignés par les lettres « BG » de la carte de denrées alimentaires d'août, seront valables du 1er août au 5 septembre 1942, tandis que la durée de validité des autres coupons de viande, qui ne portent pas les lettres précitées, sera prolongée jusqu'au 5 octobre 1942. En outre, la durée de validité de l'ensemble des coupons de viande de juillet (de couleur jaune-or) sera prolongée jusqu'au 5 septembre 1942 afin de permettre une répartition plus égale des achats. Comme jusqu'à présent, l'échange de coupons de viande contre des coupons de fromage ou de légumineuses reste limité au mois de validité de la carte de denrées alimentaires correspondante.

FROMAGE

L'état de notre ravitaillement en fromage autorise heureusement une augmentation de 200 gr. de la ration de fromage en août. A cet effet, les coupons A, A ½ et AK de la carte personnelle entière, de la demi-carte et de la carte pour enfants, seront validés pour une période allant du 1er août au 5 septembre 1942 afin de permettre l'acquisition de fromage. Le coupon A donnera droit à 200 gr. et chacun des coupons A ½ et AK à 100 gr. de fromage tout gras ou à d'autres sortes de fromage selon barème de conversion. Ils ne seront toutefois pas valables pour les fromages à pâte molle et le seré.

HUILE

L'attribution de graisse-huile a été réduite de 50 gr. comparativement à celle de juillet. Cependant, la ration globale de matières grasses reste supérieure de 100 gr. à celle de la période correspondante de l'an dernier. L'attribution de graisse et huile se fera, en août, moitié en un coupon-option «graisse-huile», moitié en un coupon spécial «huile comestible», cela en vue d'assurer une meilleure répartition des achats entre les deux denrées en question.

POUDRE D'OEUFS

En août, comme en juin et juillet, des attributions de poudre d'œufs, au moyen des coupons en blanc T, T ½ et TK, ont été de nouveau prévus. Les coupons T de la carte entière et TK de la carte pour enfants donneront droit chacun à 50 gr., le coupon T ½ à 25 gr. de poudre d'œufs. Contrairement à ce qui s'est fait au cours des mois précédents, les commerçants seront tenus de livrer immédiatement la poudre d'œufs demandée contre remise des coupons en blanc T, T ½ et TK. La possibilité de donner quittance des coupons reçus, sur le talon de la carte, et de ne livrer la marchandise qu'ultérieurement, sera supprimée dès le 1er août 1942.

THÉ

Pour tenir compte de la consommation accrue de boisson au fort de l'été, il est apparu opportun d'accorder une attribution supplémentaire de thé de 50 gr. un coupon spécial, de cette valeur, figurera sur la carte de denrées alimentaires d'août.

Afin d'atténuer les rigueurs qu'implique, pour les travailleurs de force obligés de prendre leurs repas au lieu de travail, l'interdiction actuelle de céder et d'acquérir de la viande, et pour permettre aux intéressés de se procurer néanmoins une nourriture substantielle, les titulaires de cartes supplémentaires sont exceptionnellement autorisés, en juillet, à échanger après coup les dites cartes contre 400 grammes de fromage tout gras.

Le nouveau chef de la section de la viande et du commerce du bétail

BERNE, 19. — L'office de guerre pour l'alimentation communique:

Le lieutenant-colonel Auguste Rutishauser, commissaire de guerre de la 7me division, jusqu'ici « préfet » du district de Hinwil, dans le canton de Zurich, a été nommé chef de la section de la viande, qui désormais sera aussi la section du commerce du bétail.

Pour le canal du Rhône au Rhin

Un voyage symbolique de la jeunesse vaudoise

(c) Il y a un an, six cents jeunes Vaudois, mûs par un élan magnifique et courageux, se rendaient à Bussigny, la pelle et la pioche sur l'épaule, pour creuser le premier tronçon du futur canal d'Entreroche, qui doit être l'un des éléments du canal du Rhône au Rhin. Geste symbolique, qui témoignait de l'intérêt que les jeunes prennent à la chose publique et à l'avenir de la Suisse.

Cet acte du Mouvement de la jeunesse vaudoise pour le canal du Rhône au Rhin n'est heureusement pas resté sans écho. Un mouvement similaire, la « route des jeunes », s'est constitué à Genève. Depuis le 15 juin, un bon millier de jeunes Genevois se sont mis à la tâche et se sont donné pour but de construire la route qui reliera la future gare de la Praille au port de Genève.

Les jeunes creuseurs de Bussigny n'ont pas voulu laisser passer cet événement sans témoigner d'une façon tangible de leur solidarité et de leur sympathie envers les travailleurs genevois. Ils récoltèrent sans peine une somme suffisante pour l'achat des matériaux nécessaires, et s'embarquèrent vendredi à midi, à Ouchy, sur la barque la « Vaudaire », pour aller porter une aide agissante aux jeunes ouvriers genevois.

La plus grande barque du Léman — qui a peut-être perdu un peu de son cachet depuis que le mazout a succédé aux cent mètres carrés de voilure — sur laquelle flottaient les drapeaux des différentes communes participant à l'expédition, fit un voyage magnifique jusqu'à Genève. Les 239 participants — parmi lesquels deux membres du « Mouvement de la jeunesse neuchâteloise pour le canal du Rhône au Rhin » — n'eurent aucune peine, durant les six heures et demie que dura la traversée, à faire régner à bord la joie, la camaraderie et la bonne humeur. Des chants, de la musique — la fanfare des collèges lausannois participa à l'expédition — des lectures vinrent agrémenter le voyage qui fut souvent menacé par d'épais nuages annonciateurs de l'orage. Mais l'alerte se borna là, et la traversée put se faire presque sans pluie et la plupart du temps sous un soleil radieux.

L'ARRIVÉE

Si bien qu'à sept heures du soir, « la Vaudaire » accostait à Genève, au quai des Anglais, où une foule nombreuse, portant des drapeaux aux couleurs suisses et genevoises, était venue assister à l'arrivée des pionniers vaudois. Là, une réception chaleureuse attendait les navigateurs. Tandis que les travailleurs de la « route des jeunes », accompagnés de la fanfare municipale de Genève et des Vaudois de Genève en costumes, se rangeaient en face de leurs camarades venus du pays de Vaud, le chef de la « route des jeunes », le major Comte, adressait des paroles de bienvenue à la délégation vaudoise. M. Apothéloz, chef du « Mouvement de la jeunesse vaudoise pour le canal du Rhône au Rhin », y répondit par quelques phrases de circonstance, puis M. Jean-Pierre Perret, d'Yverdon, offrit au mouvement de la « route des jeunes » l'offrande de la jeunesse vaudoise: du blé, du pain, du sel et du vin, images des richesses de la terre vaudoise. Le texte accompagnant cette offrance dit notamment : « A vos côtés, nous venons travailler au chantier de la « route des jeunes » qui continue l'œuvre commencée à Bussigny. Les rieurs de l'an dernier sauront que de terres inutilement remuées, de talus écroulés peut naître une route, une vraie route. »

Après cette brève, mais digne cérémonie, un cortège se forma, qui conduisit Vaudois et Genevois sur le chantier de « la Praille », où les visiteurs dressèrent leurs tentes pour y passer la nuit.

AU TRAVAIL

Samedi, dès la première heure, tous ces jeunes piochèrent fort et ferme aux côtés de leurs camarades genevois, au sein d'une atmosphère toute faite de cordialité et d'esprit d'équipe.

Puis ce fut, dimanche, le retour; un retour entrecoupé par d'aimables réceptions faites tout le long de la côte vaudoise: à Nyon, à Rolle, à Morges, à Lausanne enfin, où une charmante réception, offerte par la Municipalité de Lausanne, avait été préparée pour les jeunes pionniers du canal transhelvétique.

Les difficultés qui attendent la réalisation de notre grande idée nationale ne rebutent pas notre jeunesse; les outils à la main, elle entend prouver que dès maintenant elle prend à cœur l'avenir de la Suisse et que notre pays tout entier peut compter sur ses jeunes.

C. P.

Les finances fédérales et les projets d'impôts nouveaux

Une résolution des Chambres de commerce romandes

Au moment où le Conseil fédéral envisage l'introduction de nouveaux impôts destinés à amortir les dépenses de guerre, les Chambres de commerce romandes, réunies pour étudier en commun les problèmes soulevés par les projets fédéraux, ont décidé de rendre publique la résolution suivante :

1. Une fois de plus, les Chambres de commerce romandes déplorent que, pour remédier au déséquilibre des finances fédérales, nos autorités recourent seulement à des impôts nouveaux, sans faire une allusion quelconque aux économies qu'il y aurait lieu d'apporter aux dépenses de la Confédération.

2. Considérant que les recettes actuelles suffisent à couvrir le service des intérêts des dépenses militaires, considérant, d'autre part, que le produit de l'impôt sur les bénéfices de guerre peut être, aujourd'hui déjà, affecté à l'amortissement des dépenses de guerre, les Chambres de commerce romandes estiment qu'il serait, en principe, logique, en raison de l'incertitude actuelle et aussi longtemps que le total des dépenses de guerre ne peut être arrêté, de surseoir à l'établissement d'un plan d'amortissement définitif et à longue échéance de ces dépenses et à l'introduction des impôts nouveaux qui devraient en assurer la réalisation.

3. Cependant, les Chambres de commerce romandes reconnaissent que les conjonctures économiques actuelles peuvent justifier la perception de recettes fiscales nouvelles destinées à amortir les dépenses militaires. Pour ce faire, elles sont d'avis que le plus urgent, à l'heure présente, serait d'aménager la fiscalité de manière à créer une plus juste répartition des charges entre les différentes catégories de contribuables et les diverses régions du pays, sans que soit majoré l'impôt de ceux pour lesquels le plafond fiscal est atteint, voire dépassé. Elles estiment aussi qu'il conviendrait de recourir à une extension de l'imposition à la source, étant entendu que cette extension ne comporterait nulle aggravation des charges pour le contribuable qui a fait des déclarations honnêtes, mais permettrait de procurer de nouvelles ressources aux cantons et à la Confédération en frappant les capitaux dissimulés et les biens étrangers.

4. Par contre, les Chambres de commerce romandes sont résolument opposées à un renouvellement de l'impôt de sacrifice. Un nouveau prélèvement sur le capital, dont l'incidence serait particulièrement brutale dans les circonstances actuelles, non seulement constituerait une source de difficultés nouvelles pour les budgets cantonaux, des pertes sensibles pour l'économie privée et une injustice criante envers certains contribuables, notamment envers les classes moyennes, mais consacrerait un grave manquement à la parole donnée.

5. Les Chambres de commerce romandes appellent enfin de leurs vœux une simplification générale du régime des impôts directs et demandent que les autorités cantonales et fédérales procèdent dès maintenant à l'étude des moyens susceptibles d'apporter un tel résultat.

Violation de secrets militaires

ZURICH, 20. — Le tribunal territorial III a communiqué:

Deux citoyens suisses ont été condamnés respectivement à 14 et à 10 ans de peines pénitenciaires et à 10 ans de privation des droits civiques pour violation répétée de secrets militaires et infraction à l'ordonnance sur le maintien de la neutralité. L'un des accusés qui a dans l'armée le grade d'appointé a été dégradé et exclu de l'armée.

Un recours est présenté contre la candidature de M. Ebener au Conseil d'Etat valaisan

M. Dellberg, conseiller national, a déposé au Conseil d'Etat valaisan un recours contre la candidature de M. Ebener, présentée par le parti conservateur cantonal.

M. Dellberg prétend que la candidature du greffier du tribunal cantonal est anticonstitutionnelle.

D'après la constitution valaisanne, en effet, M. Ebener, demeurant à Sion, ne pouvait être éligible, du fait qu'un siège au gouvernement était déjà occupé par un magistrat ayant domicile dans la capitale. Or, M. Ebener est allé habiter Brigue. Avait-il vraiment l'intention d'habiter cette ville ? C'est ce que le recourant conteste.

M. Dellberg, dans son recours, se réserve, suivant la décision prise, d'en appeler au Grand Conseil et de présenter un recours de droit public au Tribunal fédéral.

Le prix des pommes de terre

BERNE, 19. — L'office de guerre pour l'alimentation communique :

A la suite de pourparlers entre les représentants des producteurs, des consommateurs et du commerce et d'entente avec le service fédéral du contrôle des prix, le prix maximum pour les pommes de terre précoces par 100 kg., sans sac, franco gare de dénart, a été fixé à 30 francs, à partir du 20 juillet jusqu'à nouvel avis. A ce prix s'ajoutent, pour le consommateur, les frais de transport et la marge du commerce autorisée par le service fédéral du contrôle des prix.

Emissions radiophoniques

de lundi

(Extrait du journal « Le Radio »)

SOTTENS et télédiffusion: 7.15, inform. 7.25, disques. 11 h., émission matinale. 12.29, l'heure. 12.30, enregistrements récents. 12.45, inform. 12.55, vedettes de la chanson. 13.10, concert varié. 16.59 l'heure. 17 h., concert d'orchestre. 18 h., communiqués. 18.05, violon. 18.15, poème et fables. 18.25, «Le tombeau de Couperin», de Ravel. 18.45, images d'Alain-Fournier. 18.55, chants du lac. 19.15, inform. 19.25, programme de la soirée 19.30, « Jacqueline entre deux eaux», fantaisie de Claude Pingault. 19.50, orchestre argentin. 20 h., la géographie en chansons. 20.35, « Trois p'tits tours et puis s'en vont », fantaisie de William Aguet. 20.50, concert par la Chanson valaisanne. 21 h., C.-F. Ramuz lit quelques fragments de ses œuvres. 21.30, chansons du folklore valaisan. 21.50, suite du ballet « Le beau dimanche », de Pierre Wissner. 22.20, inform.

BEROMUNSTER et télédiffusion : 11 h., émission matinale. 12.40, disques. 16.30, pour madame. 17 h., concert d'orchestre. 18 h., pour les enfants. 19 h., musique récréative. 19.40, évocation radiophonique. 20.10, chansons populaires. 21 h., pour les Suisses à l'étranger. 21.50, chronique hebdomadaire. 22.10, piano.

MONTE-CENERI et télédiffusion : 11 h., émission matinale. 12.40, suite symphonique. 13 h., musique variée. 17 h., concert d'orchestre. 20.15, pour nos soldats. 21 h., concert par le R. O. 21.50, chronique helvétique. 22.10, chansons.

Télédiffusion (progr. eur. pour Neuchâtel) :

EUROPE I : 11.10 (Allemagne), petit concert. 12 h., 12.45, 13.15, musique gaie. 14.15, causerie-audition. 15 h., concert Schumann. 17.15, 18.10, variétés musicales. 19.15, concert d'orchestre. 20.15 et 21.25, variétés. 22.15, musique récréative.

EUROPE II : 11.30 (Marseille), émission littéraire. 11.50, orchestre Jo Bouillon. 12.50, piano. 13.05 (Paris), variétés. 13.45, théâtre. 15 h., (Marseille), « Werther », opéra comique de Massenet. 17.30, symphonie de Mozart. 18 h., théâtre populaire. 19 h., valses. 19.55, disques. 20 h., évocation radiophonique. 21.50, airs d'opéras. 22 h. (Toulon), musique militaire.

RADIO NATIONALE FRANÇAISE: 11 h., orchestre Jo Bouillon. 12.50,piano. 13.05, variétés. 13.45, théâtre. 15 h., « Werther », opéra comique de Massenet. 17.30, symphonie de Mozart. 18 h., théâtre. 19 h., valses. 20 h., évocation radiophonique.

Mardi

SOTTENS et télédiffusion : 7.15, inform. 7.25, disques. 11 h., émission matinale. 12.29, l'heure. 12.30, musique récréative. 12.45, inform. 12.55, chants par Rina Ketty. 13.10, quatuor de saxophone. 13.20, musique de chambre. 16.59, l'heure. 17 h., émission variée. 18 h., communiqués. 18.05, pour les malades. 18.15, disques. 18.25, voix universitaires. 18.35, chansons du moyen âge. 18.40, disques 18.55, le micro dans la vie. 19.15, inform. 19.25, programme de la soirée. 19.30, la chanson en balade. 20 h., causerie sur Molière. 20.15, « Le misanthrope », de Molière. 22 h., concerto pour violon et orchestre à cordes de J.-S. Bach. 22.20, inform.

CHRONIQUE RÉGIONALE

Un arrêté du Conseil d'Etat donnant force obligatoire aux contrats collectifs

Dans sa séance du 14 juillet, le Conseil d'Etat a pris un arrêté d'exécution des dispositions fédérales permettant de donner force obligatoire générale aux contrats collectifs de travail.

Le Conseil d'Etat est l'autorité compétente pour donner force obligatoire générale à des clauses d'un contrat collectif de travail.

Le département de l'industrie instruit chaque demande d'attribution de force obligatoire générale ressortissant du Conseil d'Etat. Il assure et surveille l'exécution des décisions de ce dernier. Pour chaque demande, le département de l'industrie décide s'il veut ou non faire appel à l'avis d'experts indépendants et, s'il y a lieu, procède à leur désignation.

Nominations de fonctionnaires cantonaux

Dans sa séance du 14 juillet, le Conseil d'Etat a nommé :

M. René Perret, actuellement commis à la chancellerie d'Etat, aux fonctions de préposé aux passeports;

M. Emile Bornoz, actuellement comptable de l'Etat, aux fonctions de contrôleur-adjoint au département des finances;

M. Henri Perriard, actuellement comptable-adjoint au département des finances, aux fonctions de comptable de l'Etat;

M. Marcel Mermod, actuellement commis-teneur de livres au département des finances, aux fonctions de comptable-adjoint au même département;

M. Edgar Benkert, actuellement commis au département des finances, aux fonctions de commis-teneur de livres au même département;

M. Walther Christen, employé surnuméraire au département des finances, aux fonctions de commis au même département;

M. Jean Haldimann, actuellement commis au département de justice, aux fonctions de préposé-adjoint au service des droits de mutation et du timbre;

M. Roger Chabloz, actuellement commis à l'inspectorat des contributions, aux fonctions de secrétaire-adjoint à l'inspectorat des contributions;

M. Fritz Steudler, actuellement commis à l'inspectorat des contributions, aux fonctions de secrétaire-adjoint à l'inspectorat des contributions;

M. Paul Calame, actuellement commis à l'office cantonal du travail, aux fonctions de secrétaire-adjoint au même office.

VAL-DE-TRAVERS

Le curage de l'Areuse pourra commencer l'année prochaine

Il est question depuis longtemps, dans le Val-de-Travers, de curer la rivière Areuse, afin d'en faciliter le cours et de supprimer les inconvénients que ramène chaque année l'époque des pluies. Ces travaux sont demandés avec insistance par les riverains.

Or, il appert d'une déclaration presque officielle que ces travaux pourraient commencer l'an prochain, sous réserve, bien entendu, de l'aide de la Confédération, écrit « L'Impartial ».

COUVET

A la grande salle de l'ancien collège

(c) A l'occasion des assemblées et des conférences qui ont lieu à la grande salle du collège, chacun jouit des tableaux qui en ornent les murs et qui proviennent d'un legs fait à la commune par un de ses ressortissants, M. Duval. Depuis la réception de ce legs, la commission de gérance du fonds Duval a fait l'acquisition d'un tableau de Jeanmaire et d'un autre de François Jaques. Depuis vendredi dernier, la collection s'est augmentée d'une œuvre nouvelle, un tableau de J.-J. Zelger, peintre nidwaldien qui vécut de 1812 à 1885, et qui est très prisé en Suisse allemande. Ce tableau, de deux mètres de haut sur un mètre de large, représente le lac d'Oeschinen. Il a été placé contre la paroi nord, à côté du paysage alpestre de Calame avec lequel il s'harmonise parfaitement aussi bien comme sujet que comme style.

Cependant, alors que les autres tableaux sont propriété de la commune, le dernier n'est qu'un dépôt qui reste propriété d'un particulier. Les visiteurs n'en jouiront pas moins, et il faut souhaiter que ce dépôt nous reste le plus longtemps possible.

NOIRAIGUE

Un agriculteur à l'honneur

(c) M. Léon Houriet vient de recevoir le diplôme d'honneur délivré pour les résultats qu'il a obtenus au concours fédéral de la production agricole en 1941. Ce document porte les signatures du conseiller fédéral Stampfli et de MM. Wahlen, Käppeli et Feisst qui, à des titres divers, ont la responsabilité du ravitaillement agricole. Il était accompagné du volume: « Le paysan suisse, sa patrie et son œuvre », édité par l'Union suisse des paysans.

Recensement fédéral des cultures

(c) Le recensement fédéral des cultures effectué à fin juin a donné les résultats suivants pour le territoire de Noiraigue:

Céréales : Froment d'automne, 321 ares; froment de printemps, 784 a.; seigle de printemps, 106 a.; méteil de céréales panifiables, 135 a.; orge de printemps, 220 ares; avoine, 544 a.; total des céréales, 2110 ares.

Tubercules et plantes racines : Pommes de terre, 493 ares; betteraves fourragères, 105 a.; choux-raves, 75 a.; betteraves sucrières, 8 a.; carottes, 19 a.; total des tubercules et plantes racines, 700 ares.

Légumes : Pois, 33,3 ares; haricots, 17,3 ares; choux blancs, choux rouges et choux de Milan, 6 a.; oignons, 0,7 a.; racines rouges, 7 a.; céleri, 2,5 a.; poireau, 16,1 a.; colza, 2 a.; autres légumes et surfaces non détaillées, 58 a.; total des légumes, 148,5 ares.

Cultures ménagères (182 ménages) : Pommes de terre, 207 ares; légumes, 100 ares; total, 307 a.

Total général, 3265 ares.

VIGNOBLE

CORNAUX

Le recensement des cultures

(c) Le dernier recensement des cultures donne les chiffres suivants: Blé, seigle, orge et avoine, 6491 a. 40. Pommes de terre, betteraves fourragères et sucrières: 3540 a. 35; légumes: 242 a. 67; les pavots et le colza: 61 a. 90.

Les surfaces ouvertes totalisent donc 10,336 a. 32: augmentation de 231 a. 63 sur les chiffres de 1941. Les prairies ont une superficie de 13,408 a. 60.

La lutte contre le doryphore

(c) En 1938, les élèves de notre première classe, sous la conduite de leur instituteur, M. A. Schaeffer, entreprenaient leur première prospection dans les cultures de pommes de terre pour déceler l'éventuelle apparition de ce nouvel ennemi de la campagne; un seul et minuscule foyer fut découvert.

Depuis lors, cet insecte prolifique et malfaisant se trouve en pays conquis, puisque pour enrayer sa voracité, il fallut ces dernières semaines traiter environ 550 a. au moyen des produits arsenicaux.

La saison des tirs

(c) Le 28 juin, 111 tireurs de l'est du district ont pris part au stand de Cornaux au concours de sections en campagne. Notre ligne de tir réputée difficile par sa forte inclinaison ne favorisa pas les performances; une seule distinction individuelle fut délivrée au cours de la journée.

Les résultats des sections sont les suivants: 3me catégorie, Cornaux, 31 tireurs, moyenne 66,925 points (distinction). Cressier, 25 tireurs, 64,02 pts (distinction). Landeron, 36 tireurs, 63,914 pts (distinction). Lignières, 19 tireurs, 58,24 pts.

Six mentions fédérales ont été délivrées: Pierre Varacca, 75 points, avec distinction; Adolphe Hämmerli, 71 pts; Hans Schwarz, 70 pts ; Ernest Rätz, 70 pts ; Fritz Fuchs, 68 pts; Rémy Boillat, 68 pts.

En outre, 56 tireurs de Cornaux-Thielle-Wavre viennent de terminer le programme obligatoire des 30 cartouchès. Neuf d'entre eux ont obtenu la mention de la Société suisse des carabiniers: René Clottu, 108 points; Paul Moser, 108; Max de Coulon, 105 ; Werner Geiser, 103 ; André Morand, 103; Georges Droz, 102; Pierre Varacca, 102; Charles Schärer, 101; Johann Jörg, 98.

AUX MONTAGNES

LA CHAUX-DE-FONDS

Le mauvais temps et le froid

Bien que les canicules aient commencé, le soleil ne brille guère dans notre canton. Le thermomètre marquait samedi 5 degrés au-dessus de zéro dans les Montagnes neuchâteloises, ce qui est évidemment peu en pareille saison.

Un cycliste renverse une octogénaire

Un accident de la circulation s'est produit samedi matin devant le cinéma Eden. Une octogénaire, Mme V., a été renversée par un jeune cycliste d'une dizaine d'années.

Conduite dans une pharmacie, elle reçut les premiers soins que nécessitait son état. Elle souffre d'une forte commotion; en outre, on croit qu'elle s'est fracturé une jambe. Elle fut reconduite à son domicile. Le jeune cycliste n'a pas de mal.

LA BRÉVINE

La mort de la doyenne

Vendredi, alors qu'elle terminait son repas de midi, Mme Emma Montandon, née Gretillat, s'est éteinte subitement. Elle était entrée dans sa quatre-vingt-dixième année le 30 juin et était la doyenne de la commune.

C'est à Mme Emma Yersin, née Moser, que revient maintenant le titre de doyenne.

LES PONTS-DE-MARTEL

L'ouverture d'un « foyer du travailleur »

Le département social romand — dont M. Besson est le directeur — a fait ouvrir un « foyer du travailleur » à l'intention des soldats suisses ou polonais cantonnés chez nous, ainsi que des ouvriers tourbiers et draineurs travaillant dans nos marais.

La soirée d'inauguration, pleine d'entrain et de bonne humeur, comprenait de jolies productions de la fanfare de la Croix-bleue renforcée d'éléments salutistes, des films et des chants. La joie fut corsée par la distribution de thé, pâtisseries et pains au lait.

M. Besson dit quelques mots pour mettre en évidence le but poursuivi par l'œuvre qu'il représente.

JURA BERNOIS

MONTAGNE DE DIESSE

La vie dans la région

(c) La fenaison touche à sa fin. Si elle fut facile, elle n'a pas été très abondante. L'herbe était rare dans beaucoup de prés et l'application consciencieuse du plan Wahlen a sensiblement diminué la quantité de foin.

— La récolte du miel bat son plein. Elle est satisfaisante pour la majorité des apiculteurs.

— Cette année, la saison touristique est florissante. Les écoles, les sociétés et les particuliers reprennent leurs vieux itinéraires. Nos routes, nos sentiers, nos pâturages et nos bois sont animés de joyeuses cohortes éprises de bon air et de liberté.

— Les dernières élections pour le district et le canton ont eu lieu tacitement; elles ont apporté peu de changement. Présenté par un groupe de citoyens, M. Théodore Carrel, de Diesse, a été élu juge au tribunal de district en remplacement de feu Emile Carrel. Les jurés cantonaux qui étaient fournis par Diesse et Lamboing ont été choisis pour la prochaine période de quatre ans à Nods et à Prêles. Ce sont MM. Oscar Botteron et Raymond Glauque qui fonctionneront respectivement comme tels.

En pays fribourgeois

La foire au petit bétail de Bulle

Il a été amené au marché au petit bétail de jeudi, à Bulle, 27 veaux, qui furent vendus au prix de 2 fr. 50 à 2 fr. 90 le kilo. Il y avait en outre 45 porcelets, qui ont trouvé acquéreur pour 150 à 170 fr. la paire, ce qui indique une légère hausse.

RÉGION DES LACS

YVERDON

Mort d'un ancien pasteur

A Versoix, où il s'était retiré, vient de mourir M. Louis Girardet, ancien pasteur à Yverdon.

Né le 15 novembre 1861, Louis Girardet fut consacré le 4 novembre 1887. Il occupa une suffragance à Pâquier-Molondin, dès sa consécration et jusqu'en 1888, date à laquelle il fut nommé pasteur régulier de la même paroisse.

Le 28 mai 1893, M. Louis Girardet était nommé pasteur de la paroisse d'Yverdon. Il y fit toute sa carrière. Parallèlement à son saint ministère, il donna des cours d'histoire biblique au collège et à l'école supérieure d'Yverdon; il fit partie du Synode comme secrétaire et présida le comité du « Semeur vaudois ». A sa retraite, le 31 mai 1928, Louis Girardet se retira à Versoix.

C'était un excellent pasteur, un homme de cœur, d'une belle intelligence, qui fit beaucoup pour le développement spirituel de la ville dans laquelle il exerça son ministère.

BIENNE

Signe des temps

A la suite de la pénurie des logements qui s'est fait sentir plus particulièrement dans certaines villes de la Suisse allemande, le Conseil fédéral a, en vertu de ses pleins pouvoirs, autorisé les cantons à refuser l'établissement aux personnes qui ne justifiaient pas suffisamment leur demande de permis de séjour. Le canton de Berne a déclaré applicable sur son territoire l'arrêté du Conseil fédéral. Le préfet de Bienne a en conséquence refusé le droit de s'établir à une famille G. qui prétendait devoir transférer son domicile de Berne à Bienne parce que l'un de ses membres ne supportait pas le climat des bords de l'Aar. Le préfet n'a pas considéré ce motif suffisant et le Tribunal fédéral, saisi d'un recours de droit public par G. a maintenu cette décision.

AUMONT

Course scolaire

(c) Les enfants des écoles se sont rendus en course scolaire en pays neuchâtelois. Ils débarquèrent à Neuchâtel, puis montèrent à Chaumont. Tous les enfants ont été heureux de fraterniser avec leurs camarades neuchâtelois.

VALLÉE DE LA BROYE

Au tribunal de la Broye

(c) Au cours de sa dernière audience, le tribunal a jugé un jeune homme nommé C., habitant Montet (Broye), accusé de vol d'outils. Il a été condamné à 20 fr. d'amende et 30 fr. d'indemnité à payer, plus les frais.

Concours fédéral de sections

(c) Ce concours, organisé par la Fédération de tir de la Broye, avait lieu sur les emplacements de tir suivants : Villeneuve, Forel, Font, Saint-Aubin et Léchelles. La participation fut très nombreuse. Les sections suivantes ont obtenu l'insigne couronne: Catégorie III : 1. Montagny-les-Monts; 2. Saint-Aubin; 3. Estavayer carabiniers ; 4. Mannens ; 5. Forel. Catégorie IV : 1. Léchelles ; 2. Font ; 3. Ménières ; 4. Chables ; 5. Gletterens. Ont obtenu une couronne de chêne : Cugy, Surpierre et Cheyres.

AVIS URGENTS

Dr V. Schlaeppi

MÉDECIN-OCULISTE

ABSENT JUSQU'AU 17 AOUT

Cartes de ravitaillement

avec panier et commissions, perdus par ménagère sur la place du Marché. — Prière instante de les déposer contre bonne récompense au poste de police.

Observations météorologiques

OBSERVATOIRE DE NEUCHATEL

17 juillet

Température : Moyenne 17,3 ; min. 14,0 ; max. 21,6.

Baromètre : Moyenne 718,4.

Eau tombée : 1,5.

Vent dominant : Direction : sud-ouest ; force : modéré.

Etat du ciel : Très nuageux. Pluie intermittente depuis 15 h. 45 ; orage de 16 h. 30 à 20 h.

18 juillet

Température : Moyenne 14,2 ; min. 10,5 ; max. 19,6.

Baromètre : Moyenne 717,9.

Eau tombée : 1,3.

Vent dominant : Direction : sud-ouest ; force : modéré.

Etat du ciel : Très nuageux. Joran assez fort depuis 17 h. 30. Pluie pendant la nuit.

Hauteur du baromètre réduite à zéro
(Moyenne pour Neuchâtel : 719.5)

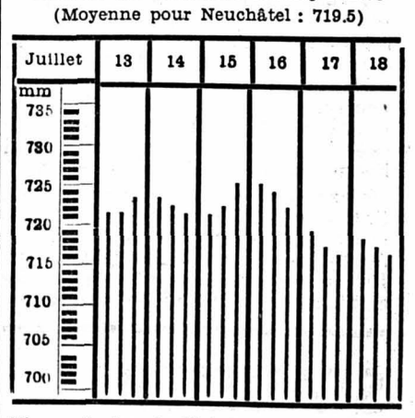

Niveau du lac, du 17 juillet, à 7 h. : 429,72
Niveau du lac, du 18 juillet, à 7 h. : 429,72
Niveau du lac, du 19 juillet, à 7 h. : 429,71

Température de l'eau : 17°