Neuchâtel · Fondée en 1738 · 202me année — Un numéro 10 centimes — No 85 (8 pages) — Vendredi 12 avril 1940

FEUILLE D'AVIS DE NEUCHATEL

et du Vignoble neuchâtelois

ORGANE DE PUBLICITÉ ET JOURNAL QUOTIDIEN POUR LE CANTON DE NEUCHATEL
ET LES CONTRÉES AVOISINANTES — PARAIT TOUS LES JOURS, EXCEPTÉ LE DIMANCHE

ABONNEMENTS

	1 an	6 mois	3 mois	1 mois
SUISSE, franco domicile	20.—	10.—	5.—	1.70

ETRANGER : Mêmes prix qu'en Suisse dans la plupart des pays d'Europe et aux Etats-Unis, à condition de souscrire à la poste du domicile de l'abonné. Pour les autres pays, les prix varient et notre bureau renseignera les intéressés

ANNONCES

14 c. le millimètre, min. 25 mm. Petites annonces locales 10 c. le mm., min. 1 fr. — Avis tardifs et urgents 30, 40 et 50 c. — Réclames 50 c., locales 30 c. — Mortuaires 20 c., locaux 14 c. Etranger 18 c. le millimètre (une seule insertion minimum 5.—), Mortuaires 23 c., minimum 8.30. Réclames 60 c., minimum 7.80.

TÉLÉPHONE 5 12 26 · CHÈQUES POST. IV. 178

La lutte pour le fer scandinave dans le nord de l'Europe

CEPENDANT QUE LES ALLIÉS CONTINUENT A LIVRER BATAILLE A LA FLOTTE ALLEMANDE, LES NORVÉGIENS, SUR TERRE, AMPLIFIENT DE PLUS EN PLUS LEUR RÉSISTANCE

Le bilan provisoire des pertes navales du Reich établi par M. Winston Churchill aux Communes et M. Reynaud au Palais-Bourbon

Les forces allemandes en Norvège se monteraient actuellement à vingt mille hommes

Il est un fait certain à l'heure actuelle : la décision du roi Haakon et de son gouvernement de résister à l'envahisseur a déjoué, dans une large mesure, les plans du Reich. Contraints de livrer bataille contre les Norvégiens, les Allemands se sont vus retardés considérablement dans leur conquête. Et les Alliés ont mis ce retard à profit pour intervenir de toute la puissance de leur flotte.

S'ils ne semblent pas avoir encore réussi à cette heure à déloger les forces ennemies de leurs positions le long de la côte norvégienne (M. Winston Churchill lui-même l'a déclaré à la Chambre des communes), ils ont porté cependant des coups redoutables à la flotte adverse qui, ne l'oublions pas, a été engagée totalement dans l'action présente. Sans doute, sur les pertes subies de part et d'autre, n'est-on que mal renseigné et ne le sera-t-on pas avant quelque temps. Mais, si l'on s'en tient au bilan provisoire dressé par le premier lord de l'amirauté britannique et par le président du conseil français, celui-ci est nettement défavorable pour l'Allemagne, surtout si l'on considère le potentiel des flottes en présence.

Un des principaux objectifs des navires de guerre alliés a été, en outre, d'empêcher la continuation du transport des troupes en direction de la Norvège. Il apparaît que là aussi des succès ont été réalisés et il va bien de soi que si les forces hitlériennes établies en Norvège sont coupées de leurs bases allemandes, elles ne pourront pas tenir bien longtemps. Mais il faut également estimer que le Reich fera tout pour éviter cette coupure.

Dans ces conditions, on est en droit de se demander si l'on ne va pas assister à une extension du champ des opérations. L'état-major allemand pourrait tourner la difficulté en débarquant des troupes en Suède. Celle-ci, à coup sûr, se sent menacée. En cas d'attaque, résistera-t-elle, se joindra-t-elle à la Norvège et aux Alliés ? Il n'est guère possible qu'elle agisse autrement ; mais alors il faut compter avec le facteur soviétique.

On touche ainsi du doigt certaines complications qui peuvent découler du demi-échec subi jusqu'ici par les Allemands dans leur invasion de la Norvège. Ce développement des choses n'est d'ailleurs nullement fatal. Mais au moment actuel il vaut mieux envisager toutes les possibilités qui sont à même de se présenter. A cet égard, d'autres nouvelles font pressentir qu'une diversion pourrait également surgir à l'ouest, du côté de la Hollande et de la Belgique. Cela sous toutes réserves, bien entendu.

Nous sommes à une heure où nous pouvons aller de coups de théâtre en coups de théâtre. C'est pourquoi d'ailleurs, plus que jamais, il importe de garder son sang-froid.

R. Br.

Une vue de Bergen, ville de 55,000 habitants, ancienne capitale de la Norvège occupée par les troupes allemandes

La résistance norvégienne

Une déclaration de M. Hambro

STOCKHOLM, 11. — Le président du parlement norvégien, M. Hambro, qui est actuellement à Stockholm, après avoir été en communication avec les autorités et le gouvernement norvégiens, donne les informations que voici :

La mobilisation de la 6me division de la Norvège septentrionale a été exécutée selon les plans. Sur une question du commandant supérieur de la Norvège septentrionale, s'il devait collaborer avec les forces britanniques, le gouvernement a répondu affirmativement, lui donnant pour instructions de rechercher une telle collaboration à bref délai.

Le commandant de Narwik, le colonel Sundlo, qui est un vieil ami de Quisling, avait, sans instructions, pris contact avec les forces allemandes de Narwik, mais le commandant supérieur donna l'ordre au major Omdahl d'arrêter le colonel Sundlo et de résister à toute avance allemande le long du chemin de fer de Narwik, avec l'aide du bataillon de Trondjhem qui était à la disposition du major Omdahl. Ce dernier exécuta l'ordre avec détermination et fermeté. Cette attaque surprit les Allemands, qui n'eurent pas même le temps d'ouvrir le feu avant d'être rejetés. La ligne de défense norvégienne est établie près de la gare de Djupvik du chemin de fer de Narwik, où le major Omdahl attend des renforts.

Sur le front d'Elverum, le calme régnait mercredi soir, après que les Allemands eurent été rejetés sur tous les points. Les autorités norvégiennes ont fait sauter tous les ponts sur les arrières allemands et au sud de Hamar. Les troupes allemandes sont isolées, sans communication, excepté par la voie aérienne.

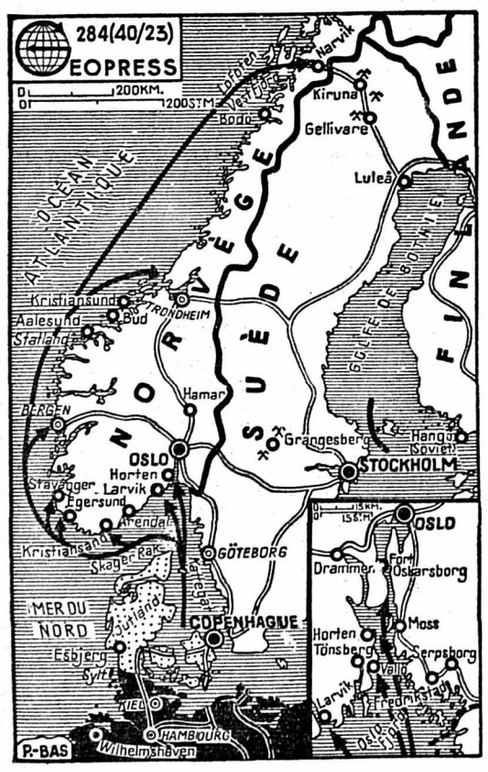

La surface noire représente l'Allemagne; la surface pointillée, le Danemark (sous protection militaire allemande). Les flèches montrent la direction des débarquements allemands en Norvège. A droite en bas : une carte spéciale du fjord d'Oslo

Pas de défaitisme en Norvège

LONDRES, 12. — M. Hambro, président du Storting, a déclaré aux représentants de l'agence Reuter à Stockholm :

« Il n'y a aucun signe de défaitisme en Norvège. La mobilisation se poursuit rapidement et un grand nombre de soldats se hâtent de s'enrôler, spécialement en Finlande. Des jours difficiles nous attendent, mais ils seront courts dans le cœur de notre peuple. »

L'avance des troupes allemandes est enrayée

STOCKHOLM, 12. — L'Agence télégraphique norvégienne annonce que les troupes allemandes qui tentaient d'avancer vers Elverum ont été repoussées près d'Eidsvoll.

Les fortifications de la partie extérieure du fjord d'Oslo, à Bolaerne, résistaient encore hier soir.

Des volontaires suédois et finnois en Norvège

STOCKHOLM, 11. — La légation de Norvège à Helsinki rapporte qu'une grande affluence de volontaires demandent de combattre en Norvège. M. Hambro a informé les légations d'Helsinki et de Stockholm que le gouvernement norvégien accepte avec reconnaissance les volontaires et a donné les instructions sur la voie par laquelle ils pourraient être dirigés sur la Norvège.

Le roi Haakon avait refusé de se soumettre aux exigences allemandes

ELVERUM, 11 (Havas). — Voici — d'après l'agence télégraphique norvégienne — la proclamation du peuple norvégien faite par M. Nygaarsvold, président du conseil norvégien :

« Le gouvernement allemand a demandé au roi la nomination d'un gouvernement norvégien jouissant de la confiance de l'Allemagne et nommé par le « führer ». Le roi n'a pas cédé à cette demande dont l'acceptation aurait transformé la Norvège en un Etat vassal de l'Allemagne. Aucun autre gouvernement ne doit être au pouvoir en Norvège en dehors d'un gouvernement qui a la confiance du peuple norvégien. Le gouvernement Nygaarsvold — qui conduit depuis cinq ans le pays en collaboration avec le Storting — est toujours le seul gouvernement légal. Le gouvernement a offert sa démission lors de l'invasion allemande en Norvège, et le Storting a été unanime à considérer que le cabinet devait rester au pouvoir.

» L'Allemagne a commis, contre la Norvège, un acte de brutalité dont l'Histoire connaît déjà trop d'exemples. Les Allemands ont envahi le pays avec des bombardiers et d'autres moyens de destruction qui portèrent une grave atteinte aux droits d'un petit peuple désirant vivre en paix. Le gouvernement norvégien est convaincu que le monde civilisé tout entier condamne cet acte de violence et, surtout, que le peuple norvégien est prêt à diriger tous ses efforts pour la restauration de la liberté et de l'indépendance opprimées par une puissance étrangère. L'avenir de la Norvège se dessine peut-être pour le moment sous des couleurs sombres, et les envahisseurs peuvent certainement faire de grands ravages, mais le gouvernement est sûr qu'un nouvel avenir libre s'offrira à la Norvège. Le gouvernement exhorte, par conséquent, le peuple tout entier à garder l'héritage de la liberté et du pays, et à poursuivre la lutte pour la liberté, fidèle aux grandes idées qui inspirèrent le progrès dans notre pays depuis des siècles. Vive la patrie, vive la Norvège libre. »

Selon d'autres informations, les Allemands voulaient, au contraire, s'emparer de la personne du roi

LONDRES, 11 (Reuter). — Les Allemands auraient reçu l'ordre de se saisir à tout prix de la personne du roi Haakon, mande-t-on de Stockholm, mais ils ont échoué dans leur mission.

Le Reich ne se considère pas en état de guerre avec la Norvège !

BERLIN, 11. — On affirme au sujet des déclarations de M. Hambro, président du Storting norvégien, faites hier soir à Stockholm, sur la soi-disant existence d'un état de guerre entre l'Allemagne et la Norvège, que — selon l'opinion allemande — il n'existe ni « de facto » ni « de jure » un état de guerre officiel. Il n'y a pas eu jusqu'ici de déclaration du gouvernement norvégien disant qu'il se considère en état de guerre avec le Reich. Le point de vue allemand est toujours celui qui fut exposé dans le memorandum.

Des troupes allemandes continuent toutefois d'arriver à Oslo

STOCKHOLM, 11 (Reuter). — D'autres navires de guerre allemands seraient arrivés dans les fjords d'Oslo jeudi, apprend-on de Marstrand, sur la côte suédoise. Des transports qui avaient échappé à la bataille navale d'hier seraient arrivés à Oslo pendant la nuit.

Les forces du Reich en Norvège sont évaluées à vingt mille hommes

STOCKHOLM, 12 (Reuter). — On évalue le nombre des troupes allemandes à vingt mille hommes dans la partie méridionale de la Norvège bien que l'on ne sache pas exactement ce qui se passe.

La situation vue de Paris

Notre correspondant de Paris nous téléphone :

En cinq minutes, M. Paul Reynaud a modifié sensiblement le « climat » parlementaire. Son discours à la Chambre n'a guère en effet duré plus longtemps que cinq minutes mais il a apporté à l'appui de celui qu'il avait fait la veille au Sénat des faits particulièrement éloquents.

Les députés debout, unanimes des travées de l'extrême-gauche à celles de l'extrême-droite ont salué d'ovations prolongées les passages les plus significatifs de ce bilan de la victoire navale des Alliés en Scandinavie. Ils n'ont pas moins acclamé le vibrant hommage rendu par le président du conseil à l'héroïque Norvège.

Le renvoi des interpellations à jeudi fut la conséquence naturelle de cette déclaration sensationnelle.

On estimait d'ailleurs que, les premiers résultats enregistrés sur mer devant être comme le prélude à de plus vastes opérations sur terre, beaucoup des critiques qui s'étaient manifestées il y a quelque temps tomberaient très vraisemblablement dans quelques jours.

Comme tout permet de l'espérer, les Alliés marqueront de nouveaux avantages en cette fin de semaine. Ce qu'on souhaite le plus, c'est que la fermeture de la route du fer soit rapidement complétée par une action de débarquement qui chasse les Allemands de Norvège. On ne se dissimule pas néanmoins toutes les difficultés que présente une telle opération.

De quoi l'on parle

L'état de guerre d'une grande partie de l'Europe a créé en Suisse un très bizarre état d'esprit.

Nos finances publiques sont en mal d'argent, d'où l'obligation d'un nouveau tour de vis à ce que l'instinct populaire a fort joliment appelé le « pressoir ». Mais comment s'y prend-on ?

M. Rochaix l'a expliqué, le 3 avril courant, au Conseil national, en déclarant que les nouvelles mesures fiscales obligeraient chaque contribuable à engager un secrétaire particulier pour emplir ses déclarations d'impôt, à cause de la complication du nouveau régime. Cette boutade du député genevois va un peu loin, mais il est hors de doute que nombre de personnes devront consulter un homme d'affaires, d'où une dépense qui grèvera le budget familial. Il est exagéré et injuste de devoir en venir là.

* * *

L'approvisionnement en combustible donne du souci, aussi Berne s'est-il ému et nous a-t-il ordonné d'observer ses recommandations. Mais quelles recommandations ?

J'existe depuis trois quarts de siècle, et durant cette période déjà longue pour une vie humaine et abondante en expériences diverses, je n'avais jamais pensé qu'un jour un homme revêtu de quelque autorité pourrait s'en croire assez pour limiter le temps nécessaire à l'aération de mon appartement. Et le même homme, qui veut bien s'occuper de mon chez-moi, nous enjoint de fermer un peu certains radiateurs afin de ne pas brûler trop de charbon.

Et moi qui me figurais obtenir ce résultat en diminuant le tirage de la chaudière ! Merci à ce monsieur d'avoir éclairé ma lanterne !

* * *

Au Conseil général de Neuchâtel, vers le début du présent mois, on parla des abris contre les bombardements aériens. Un édile précisa que le Conseil fédéral pouvait obliger les propriétaires à en construire avec l'aide de subventions fédérales, cantonales et communales.

Ces abris sont limités à la zone particulièrement menacée. Je ne crois pas habiter cette zone-là, mais je songe à ceux qui s'y trouvent et qui auront, propriétaires et locataires, à fournir leur part et faire ainsi face à une dépense assurément dure à supporter pour plusieurs d'entre eux.

Ne serait-ce pas le moment de rappeler une suggestion apportée dans la mémorable séance de novembre dernier, lorsque le Conseil général de Neuchâtel s'occupa des abris souterrains et de leur coût ? A cette occasion, M. Thalmann affirma qu'une batterie de canons antiaériens serait plus utile pour notre ville. Personne ne sonna mot : on aurait dit que l'honorable conseiller avait parlé dans le désert.

L'ignoble agression russe contre la Finlande vient pourtant de lui donner raison, et comment ! Il tombe sous le sens qu'entre deux cités dont l'une n'est pas défendue, c'est à celle-ci qu'un ennemi s'attaquera de préférence puisque lui-même ne court aucun risque de riposte. L'exemple d'Helsinki doit servir d'enseignement. C'était la ville finlandaise la mieux préparée à répondre à un bombardement aérien et ce fut celle qui en subit le moins. Il est encore temps d'y penser pour Neuchâtel.

F.-L. S.

LES DEUX CROISEURS ALLEMANDS TORPILLÉS PAR LES NORVÉGIENS

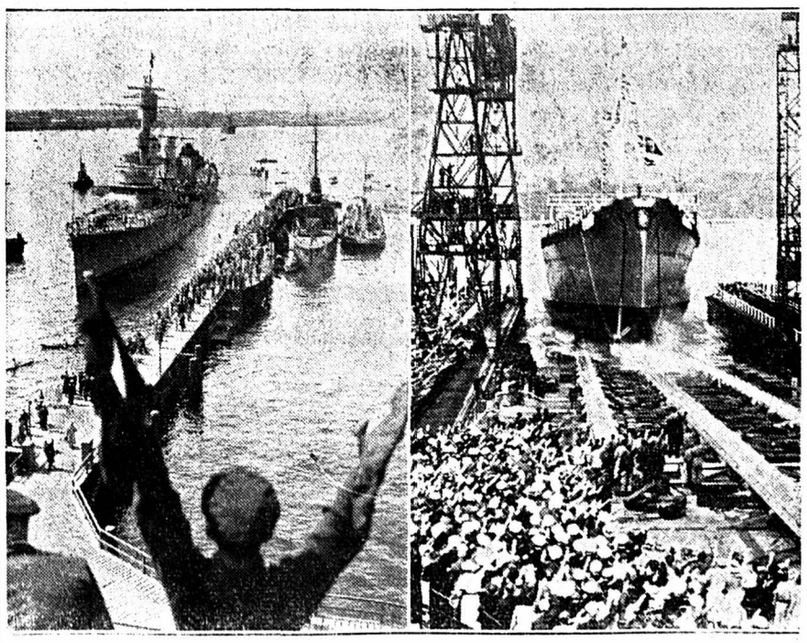

Comme on sait, les croiseurs allemands « Blücher » et « Karlsruhe » ont été coulés près d'Oslo et de Christiansand par les batteries côtières norvégiennes. A gauche : le « Karlsruhe », photographie prise dans le port de Kiel. A droite : le « Blücher », croiseur de 10,000 tonnes, lors de son lancement, il y a trois ans

Petites annonces classées

Pour les annonces avec offres sous initiales et chiffres, il est inutile de demander les adresses, l'administration n'étant pas autorisée à les indiquer. Il faut répondre par écrit à ces annonces-là et adresser les lettres au bureau du journal en mentionnant sur l'enveloppe (affranchie) les initiales et chiffres s'y rapportant. Toute demande d'adresse d'une annonce doit être accompagnée d'un timbre-poste pour la réponse, sinon celle-ci sera expédiée non affranchie.
ADMINISTRATION DE LA FEUILLE D'AVIS DE NEUCHATEL.

A LOUER

A louer Monruz, logement 3 chambres. Etude Brauen.

A louer, rue Hôpital, atelier pour photographe et Temple-Neuf, logement de 3 chambres. — Etude Brauen.

Séjour d'été

A louer pour tout ou partie de l'été, au-dessus de Cornaux, petite maison meublée. Situation très tranquille. Garage. Ecrire sous chiffres P. 2015 N. à Publicitas, Neuchâtel.

A louer, rue Pourtalès, logements 3-4 chambres. — Etude Brauen.

A louer, Moulins, logements de 1, 2, 3, 4, 5 chambres. Prix très modérés. Etude Brauen.

A LOUER

pour le 24 juin ou avant, logement de trois pièces, Trésor 11. Prix : 55 fr. S'adresser 1er étage, à gauche, le matin.

A louer, Pertuis du Soc, logement de 3 chambres. — Etude Brauen.

A louer dès 24 juin, Râteau-Seyon, logement 6 chambres. Etude Brauen.

Disponible

Bel appartement de cinq chambres, chambre de bonne, chauffage central et dépendances avec grand balcon-terrasse et jardin, dans quartier tranquille et bien ensoleillé. Demander l'adresse du No 990 au bureau de la Feuille d'avis.

A louer Passage St-Jean, beau logement 6 chambres. Confort. Etude Brauen.

A louer rue Seyon, 1er étage, logements 5 chambres. Etude Brauen.

AUVERNIER

No 2, logement de trois chambres, toutes dépendances, jardin. ★

A louer, Sablons, beaux logements 4-5 chambres. Confort. — Etude Brauen.

A louer, Tertre, logement 2-3 chambres. Etude Brauen.

A louer, tout de suite ou pour époque à convenir,

bel appartement

de cinq chambres, cuisine, balcon, chauffage central, bains. S'adresser avenue de la Gare 11, au restaurant.

A louer, Faubourg du Lac, logement 6 chambres. — Etude Brauen.

A louer aux Colombières beaux logements 3 à 5 chambres. Confort. Belle vue. Etude Brauen, Hôpital 7.

AUVERNIER

A louer pour le 24 juin, logement de quatre chambres, tout confort, jardin. Centre du village. S'adresser à Robert-J. Peter, vins, Auvernier.

A louer, la Coudre, logement 4 chambres, jardin. Etude Brauen.

A louer quai Godet logements 4-5 chambres. Etude Brauen.

A louer pour date à convenir : PARCS 12, 3 chambres, terrasse ; FONTAINE-ANDRÉ, 3 chambres. Etude G. Etter, notaire, 7, rue de la Serre.

Maladière 11

trois chambres, cuisine et dépendances, pour le 24 juin. Etude Henri Chédel, avocat et notaire, Saint-Honoré 3.

A louer, Château 1 chambre et Fleury logements de 1 à 3 chambres. — Etude Brauen.

A louer joli logement, remis à neuf, quatre chambres, cuisine et dépendances, en plein soleil. Oratoire 3, 3me.

A louer rue Côte, logement 4 chambres, jardin. Etude Brauen.

Sablons 16 et 20

A louer pour le 24 juin, logements de trois et quatre pièces, confort, chauffage. S'adresser Sablons 16, de 13 à 15 heures.

A louer Ecluse, ateliers. Etude Brauen.

CORCELLES

A louer, dès le 24 juin ou époque à convenir, un beau logement moderne, de trois chambres, bains, chambre haute, toutes dépendances, jardin, vue. S'adresser à Fritz Calame, Nicole 8, Corcelles. ★

A LOUER

pour le 24 juin ou époque à convenir :

A PESEUX (quartier est), appartement de trois chambres, chauffage central, salle de bains, balcon avec vue. — Loyer mensuel : 72 fr. Jardin potager.

(Rue de Neuchâtel), trois pièces, cuisine, salle de bains, eau chaude sur évier, balcon, dépendances d'usage, buanderie moderne avec essoreuse, jardin potager. Prix : 70 fr. par mois.

(Rue de Corcelles), dans jolie villa, trois pièces, cuisine, bains, chauffage central, véranda. Jouissance d'un joli jardin d'agrément.

(Quartier de l'Avenue Fornachon), 1er étage de quatre pièces, cuisine et dépendances. Confort moderne dans jolie villa convenant tout spécialement à personnes aimant la tranquillité. Jouissance d'un magnifique jardin d'agrément. - Eventuellement grande parcelle de jardin potager. — Situation centrée à proximité de la gare de Corcelles C. F. F.

(Rue de Neuchâtel), 2me étage de trois chambres, cuisine, salle de bains, balcon. Dépendances d'usage. Jardin potager.

A CORCELLES (quartier est), appartement moderne de trois pièces, cuisine et salle de bains. Terrasse avec vue magnifique. Situation ensoleillée et tranquille. — Loyer mensuel : 75 fr.

(Aux Cevenols), 1er étage de trois chambres, cuisine, salle de bains, dernier confort. Chauffage général. Balcon. Situation ensoleillée. — Loyer avantageux.

A CORMONDRÈCHE, logement de trois chambres et cuisine, remis à neuf, dans maison de construction ancienne, au centre du village. Loyer mensuel : 35 fr.

Pour tous renseignements, s'adresser à Chs Dubois, bureau de gérances, à Peseux. (Tél. 6 14 13).

Maujobia : A louer logement 3 chambres et petite maison 2 chambres, jardin. — Etude Brauen.

Vauseyon 19

A louer pour le 24 mars ou époque à convenir, logement de trois pièces, jardin, dépendance. S'adresser Etude Wavre ou Paul Bura, Temple-Neuf No 20.

A louer St-Honoré, logement 4 chambres et locaux pour bureaux ou ateliers. Etude Brauen, notaires.

A louer pour le 24 juin,

dans maison de toute tranquillité

en ville et au soleil, superbe logement de cinq pièces avec nombreuses dépendances, chambre de bonne non mansardée. Bain, eau chaude sur évier, chauffage central, terrasse et balcon, buanderie et séchoir fermé. Cuisine au gaz ou à l'électricité. Demander l'adresse du No 581 au bureau de la Feuille d'avis.

A louer, Evole, logements 4-5 chambres. Etude Brauen.

ROCHER 18

Deux chambres, cuisine, dépendances et jardinet. — S'adresser pour visiter au 1er étage.

A louer, Coq d'Inde, logement 3 chambres. Etude Brauen.

A louer, Oratoire, logement 3 chambres. Etude Brauen.

CHAMBRES

Jolie chambre. Maison chaussures Kurth, 3me, à gauche.

JOLIE CHAMBRE indépendante

au sud, chauffage central et salle de bains. — S'adresser Côte 53.

A louer tout de suite

chambre indépendante

au soleil. Château 8, 2me.

JOLIE CHAMBRE, chauffage central. — Ecluse 10, 1er.

Chambre, confort, central, bains. Fbg Hôpital 6, Strubé. ★

PENSIONS

Belles chambres, avec pension soignée. — Mme Zihler, Evole 21. ★

Chambre et pension pour jeunes gens. Beaux-Arts 13, 1er, à droite.

Bonne

chambre et pension

à la campagne, à proximité de Bâle. Confort. Jardin. — Pour renseignements demander l'adresse du No 985 au bureau de la Feuille d'avis.

Pension-famille pour jeunes gens

Tout confort. — Faubourg de l'Hôpital 41. ★

Pension et belles chambres, confort moderne. — Crêt-Taconnet 38, Mme Kissling.

Belles chambres et pension. Téléphone. Bains. — Beaux-Arts 3, 3me. ★

DEMANDES A LOUER

Jeune étudiante

Suissesse, cherche

belle chambre meublée

au soleil, eau courante. — Adresser offres écrites avec prix sous G. R. 989 au bureau de la Feuille d'avis.

OFFRES D'EMPLOIS

On cherche

porteur de lait

Entrée immédiate. S'adresser laiterie des Parcs.

On demande pour tout de suite une

JEUNE FILLE

de 16 à 17 ans, pour aider au ménage et au restaurant. — Gages à convenir. Faire offres à Mme L. Heimann, restaurant, Montmollin (Val-de-Ruz).

Magasin d'ouvrages cherche une **JEUNE FILLE** débutante, ayant de l'ordre, comme aide et pour les commissions. Aurait l'occasion de se mettre au courant du service du magasin. Adresser offres écrites sous C. A. 983 au bureau de la Feuille d'avis.

On demande une

jeune fille

pour aider à la cuisine. Gages selon entente. Bons traitements. Occasion d'apprendre à cuire. Entrée tout de suite. Demander l'adresse du No 991 au bureau de la Feuille d'avis.

Mme Raymond Perrot, 4, rue de l'Athénée, Genève, cherche

cuisinière bonne à tout faire

très bien recommandée et aimant les enfants. AS 1334 G

Deux personnes, de 60 à 70 ans, cherchent

personne âgée

de préférence, pour aider au ménage. Une petite infirmité serait acceptée. Gages à convenir. Adresser offres écrites à A. L. 986 au bureau de la Feuille d'avis.

PETITE MAIN

On demande JEUNE HOMME, grand et fort, de 15 à 16 ans. Salaire mensuel. Prière de se présenter accompagné d'un parent, samedi 13 avril, entre 8 et 12 heures, à l'Entretien S. A., place des Halles 13.

On cherche pour une petite fabrique, plusieurs

jeunes gens

de 16 à 19 ans, comme manœuvres sur machines. Entrée et rétribution immédiates. — Offres à case postale 6, Corcelles (Neuchâtel).

On cherche

jeune fille

pour faire le ménage et aider à la cuisine. Restaurant Badenerhof, Baden.

VOLONTAIRE

cherchée dans boulangerie. Vie de famille et bonne nourriture. Entrée immédiate. — Offres à famille Müller, Eintracht, Rohrbach près Huttwil (Berne). Tél. 6 72 21.

On demande un jeune

commissionnaire

S'adresser l'après-midi à B. Planas, primeurs, faubourg de l'Hôpital 9.

Personne de confiance

est demandée pour l'entretien d'un petit ménage, pour un ou deux mois. Dr Schaefer, vétérinaire, Girardet 4 a, le Locle.

Je cherche

VOLONTAIRE

propre et honnête pour aider dans un ménage de quatre personnes dont deux enfants. Bons traitements et occasion d'apprendre la langue française. Entrée : 1er mai. Offres avec photographie sous A. D. 992 au bureau de la Feuille d'avis.

Commerce de la ville cherche

JEUNE HOMME

âgé de 14 à 17 ans, pour les commissions et divers travaux de magasin. Faire offres manuscrites sous E. L. 824 au bureau de la Feuille d'avis.

PERSONNE

sérieuse, de toute confiance, propre et active, connaissant la cuisine et tous travaux de maison, pouvant éventuellement donner soins à malade, est demandée dans petit ménage de monsieur vivant avec parent. Adresser offres écrites sous E. N. 973 au bureau de la Feuille d'avis.

Domestique

sachant bien traire est demandé par L. Perrenoud, Corcelles.

DEM. D'EMPLOIS

Jeune fille, de 15 ans, cherche place de

VOLONTAIRE

Offres à Otto Diggelmann, instituteur, Kilchberg (Zurich).

JEUNE FILLE

20 ans, cherche place auprès d'enfants et pour aider au ménage, où elle aurait l'occasion d'apprendre la langue française. Elsa Tanner, Wasgenring 175, Bâle.

Jeune homme

16 ans, tranquille et honnête, catholique, trois ans d'école secondaire,

cherche place

pour aider dans un commerce de n'importe quelle branche, avec vie de famille et occasion d'apprendre la langue française. Offres avec conditions sous chiffres OF 3212 Z à Orell Füssli-Annonces, Zurich, Zürcherhof.

Jeune homme, propre, cherche place de

commissionnaire

dans boulangerie, où il pourrait apprendre la langue française. Gages et entrée selon entente. De préférence aux environs de Neuchâtel. Offres sous chiffres OF 1164 B à Orell Füssli-Annonces, Berne.

JEUNE FILLE

cherche place dans bonne famille pour apprendre la langue française. Offres à Rösy Lang, Hofweg 5 a, Berne.

Importante entreprise de la Béroche désire engager pour entrée immédiate

employé

énergique et très capable connaissant à fond tous les travaux de bureau et pouvant s'occuper activement de la vente.

Faire offres, avec certificats et photographie, sous chiffre A. V. 987, au bureau de la Feuille d'avis.

AVIS DIVERS

Maison des Amies de la Jeune fille

PROMENADE NOIRE 10, rez-de-chaussée

COURS DE FRANÇAIS

COURS DU SOIR : Une leçon par semaine. Degrés inférieur, moyen, supérieur.
COURS DE L'APRÈS-MIDI : Deux leçons par semaine, trois degrés également.

COURS DE COUTURE

LINGERIE - CONFECTION - VÊTEMENTS D'ENFANTS
RACCOMMODAGES
INSCRIPTIONS : Lundi 15 avril, à 20 heures, Promenade Noire 10, rez-de-chaussée. Tél. 5 30 53

Casino de la Rotonde

Mardi 16 et mercredi 17 avril, à 20 h. 30

SOURIRES DE FRANCE

la Super-Revue parisienne de JEAN VALMY
qui vient de faire sensation à Zurich
60 artistes et danseuses, 600 costumes et 4 attractions mondiales.
Le trust des jolies femmes
Il est prudent de louer ses places d'avance
Agence « Au Ménestrel », tél. 5 14 29. Prix : Fr. 1.65 à 4.40

Banque d'Escompte Suisse

en liquidation concordataire
GENÈVE

Cinquième répartition concordataire de 5%

La BANQUE D'ESCOMPTE SUISSE en liquidation concordataire est en mesure de procéder au paiement d'une cinquième répartition en espèces de 5 % sur toutes les créances ordinaires inscrites à l'état de collocation.

A cet effet, les créanciers sont invités à adresser dès le 15 courant leurs titres de créance (obligations et certificats de dépôt au porteur, émis par la Banque d'Escompte Suisse ou par le Comptoir d'Escompte de Genève, l'Union Financière de Genève, la Banque de Dépôts et de Crédit ; certificats nominatifs donnant droit aux prestations concordataires) à la Banque d'Escompte Suisse en liquidation concordataire, 18, rue de Hesse, à Genève, ou à l'une des banques ci-après mentionnées, qui fonctionneront comme domiciles de paiement pour la place de NEUCHATEL :

Banque Cantonale Neuchâteloise,
Du Pasquier, Montmollin & Co,
Société de Banque Suisse,
Crédit Suisse.

Contre dépôt des titres précités, il sera délivré aux créanciers un récépissé provisoire portant mention de la date à laquelle ils pourront, contre remise de cette pièce, retirer leurs titres de créance et encaisser le montant de la répartition de 5 % leur revenant. Le grand nombre de créanciers et la nécessité d'estampiller chaque titre pour constater le paiement de cette cinquième répartition, ne permettent pas de l'effectuer immédiatement.

Pour accélérer le paiement, les créanciers sont priés de s'abstenir, dans la mesure du possible, de s'adresser directement à la Banque d'Escompte Suisse en liquidation concordataire, mais de passer de préférence par l'intermédiaire de l'un des domiciles de paiement susmentionnés.

Les dividendes afférents aux titres de créance au porteur seront payés après estampillage, contre remise du récépissé provisoire, ceux revenant aux certificats nominatifs le seront aux titulaires ou à un mandataire justifiant de ses pouvoirs par une procuration écrite. La Banque d'Escompte Suisse en liquidation concordataire décline toutefois toute responsabilité en cas d'emploi illicite de ces titres.

Les créanciers qui ont touché du syndicat des banques l'avance de 70 % accordé aux titulaires de livrets de dépôt et de comptes courants jusqu'à Fr. 3000.—, ainsi que ceux qui ont obtenu une avance de la Caisse de Prêt de la Confédération Suisse, ne devront pas se présenter. Les répartitions leur revenant seront affectées, jusqu'à due concurrence, au remboursement de ces avances.

Les créanciers sont invités à encaisser cette cinquième répartition avant le 31 décembre 1940, date à partir de laquelle court le délai de dix ans, prévu à l'art. 42 de l'ordonnance du Tribunal fédéral concernant la procédure de concordat pour les banques et les caisses d'épargne, du 11 avril 1935. Ce délai court pour les première et deuxième répartitions depuis le 31 décembre 1937, pour la troisième depuis le 31 décembre 1938 et pour la quatrième depuis le 31 décembre 1939.

BAUX A LOYER

En vente au bureau de la « Feuille d'avis »

En réclame

Un joli costume

façon sport en beau tissu diagonale beige et gris clair. Dos travaillé, jupe pli creux, très avantageux,

seulement

39.-

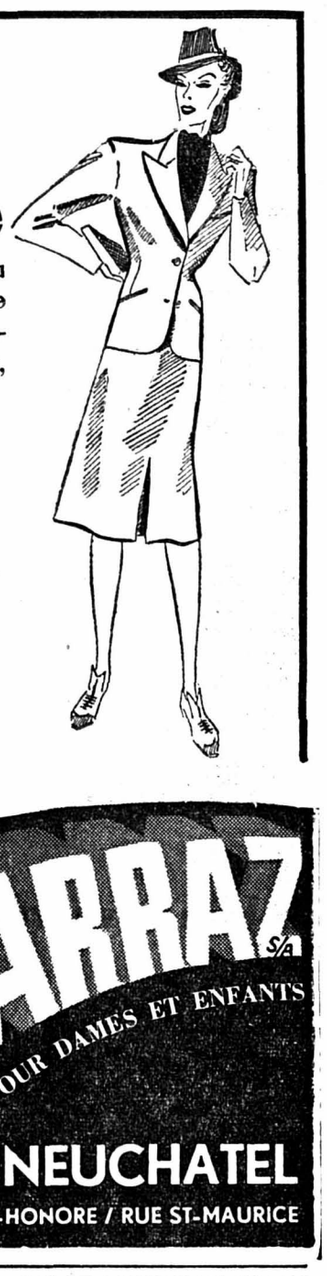

EGLISES REUNIES

DIMANCHE 14 AVRIL, journée annuelle de la
Société des Missions évangéliques de Paris

Temple du Bas, 10 h. 30 : Culte
M. Jean RUSILLON, missionnaire au Cameroun.

Chapelle de l'Ermitage, 10 h. : Culte
M. Etienne BERGER, missionnaire au Zambèze.

Grande salle des Conférences, 20 h. :
Conférence avec film cinématographique, sur :
Le Zambèze à l'école de l'Evangile
par M. Etienne BERGER, missionnaire.

HOTEL-PENSION DE LA CROIX-BLEUE
Croix-du-Marché
Tél. 5 28 61

Dîner depuis 1.30
CUISINE BOURGEOISE
Se recommande :
A. SCHWAB.

Teinturerie mode Lavage chimique
A. DESAULES MONRUZ NEUCHATEL TÉL. 5 31 83

LA PETITE ÉCOLE

Escaliers des Bercles 2
Mlles R. Junod & Th. Borel
pour enfants de 5 à 12 ans

Rentrée

mardi 23 avril à 8 h. 45
Pour inscriptions et renseignements, s'adresser à Mlle Junod, Parcs 2 a
Tél. 5 18 38

Réparation
de tous systèmes de
machines à coudre
Henri WETTSTEIN
mécanicien Seyon 16-Grand'Rue 5 Tél. 5 34 24

Représentant

possédant carte rose et auto, ayant clientèle privée (Jura bernois, canton de Neuchâtel) désire s'adjoindre produit de 1re utilité. — Adresser offres écrites à C. D. 968 au bureau de la Feuille d'avis.

MARIAGE

Suisse allemand, ayant place stable, désire connaître Suissesse romande, sincère et affectueuse, âgée de 24 ans environ, avec quelque avoir, en vue de fonder un foyer. Ecrire en joignant photographie (qui sera restituée) sous chiffres P 11156 W à Publicitas, Winterthour.

On cherche

Fr. 4000.–

intérêt 6 %, affaire intéressante et garantie. — Adresser offres écrites à S. X. 984 au bureau de la Feuille d'avis.

Voulez-vous une teinture de 1er ordre, par un spécialiste ?
adressez-vous au salon de coiffure 1er Mars 20
ZAPPA-LÜTENEGGER.
Téléphone 5 10 40

MARIAGE

Célibataire dans la quarantaine, bien, caractère agréable, situation financière intéressante, désire faire la connaissance de demoiselle sérieuse, caractère et physique agréables, dans la trentaine, aimant la vie de famille. — Adresser offres signées accompagnées d'une photographie sous A. C. 123 poste restante, VEVEY. Discrétion d'honneur.

DEMANDES à ACHETER

Livres d'école

latines, secondaires et supérieures ; sont achetés par la Librairie Dubois (sous l'hôtel du Lac).

Après vos revues

faites appel à G. ETIENNE, Beaux-Arts 15, qui achète tout (papiers, chiffons, casseroles, déchets de métaux, vieux meubles, etc.).

PROFESS. MÉDICALES

A. Deillon

masseur - pédicure
24, Coq-d'Inde, tél. 5 17 49
en congé militaire du 12 au 27 avril

REMERCIEMENTS

La famille de Monsieur Albert CLOTTU-FAVARGER remercie bien sincèrement toutes les personnes qui lui ont témoigné tant d'affectueuse sympathie dans son grand deuil en ces jours de pénible séparation.

Madame veuve BOREL-VORPE et ses enfants,
Mademoiselle E. FONTANA,
remercient bien sincèrement toutes les personnes qui leur ont témoigné de la sympathie pendant ces jours de deuil.
Neuchâtel, 11 avril 1940.

Monsieur et Madame Jean-Pierre RAYMONDAZ et familles, remercient très sincèrement toutes les personnes qui ont pris part à leur grand deuil.
Un merci spécial au personnel de l'hôpital pour les bons soins donnés à leur cher bébé.
Montalchez,
le 10 avril 1940.

SA 4060 Z

Administration : 1, rue du Temple-Neuf.
Rédaction : 3, rue du Temple-Neuf.
Bureau ouvert de 7 h. 30 à 12 h. et de 13 h. 45 à 17 h. 30. Samedi jusqu'à midi.
Régie extra-cantonale : Annonces-Suisses S. A., Neuchâtel et succursales.

Feuille d'avis de Neuchâtel

Les annonces sont reçues jusqu'à 14 h. 30 (grandes annonces 9 h.), le samedi jusqu'à 8 heures pour le numéro du lundi.

Emplacements spéciaux exigés, 20 % de surcharge.
Les avis mortuaires, tardifs et urgents sont reçus jusqu'à 4 heures du matin.
La rédaction ne répond pas des manuscrits et ne se charge pas de les renvoyer.

AVIS OFFICIELS

Etat de Neuchâtel

Vente de bois

Samedi 13 avril, l'Etat de Neuchâtel fera vendre par voie d'enchères publiques et aux conditions qui seront préalablement lues, les bois suivants, façonnés dans la forêt cantonale du Chanet du Vauseyon :

145 stères hêtre
34 stères chêne
76 stères pin
18 stères sapin
600 fagots de coupe
3 lots de dépouille

Rendez-vous à 14 heures, au-dessus des Carrels, pour la petite coupe sous le Réservoir, et à 14 h. ½ à l'entrée est de la forêt (route du Suchiez) pour le lot principal.

Neuchâtel, le 6 avril 1940.

L'inspecteur des forêts du IIme arrondissement :
E. FAVRE.

VILLE de NEUCHATEL

Taxe sur les enseignes et vitrines

MM. les propriétaires d'enseignes ou de vitrines forjetant sur le domaine public sont informés que la taxe pour 1940 sera perçue à leur domicile dès le 15 avril.

En vue de faciliter l'établissement des quittances, les personnes qui ont supprimé ou modifié des enseignes ou des vitrines et celles qui en auraient posé de nouvelles sans les faire enregistrer sont priées d'en informer la police au plus tôt.

Direction de police.

COMMUNE de COFFRANE

AVIS

Contrairement aux avis parus dans les almanachs et agendas de 1940, la foire de Coffrane aura lieu

le lundi 22 avril

CONSEIL COMMUNAL.

IMMEUBLES

On désire acheter

maison

OU TERRAIN

bien situé, entre le lac et la ligne C. F. F. Offres écrites détaillées sous A. E. 959 au bureau de la Feuille d'avis.

ENCHÈRES

Office des poursuites de Boudry

Enchères publiques
A PESEUX

Le vendredi 12 avril 1940, dès 14 h. 30, il sera vendu par voie d'enchères publiques dans le bâtiment des travaux publics, rue du Château, à Peseux :

Un buffet de service ; un lavabo dessus marbre avec glace ; un divan moquette ; une sellette ; des descentes de lit ; un tapis ; des tableaux, chaises et tables ; une petite vitrine ; une horloge ; une banque-vitrine ; une toilette avec glace et un fauteuil : un appareil à ondulations permanentes marque Fuvan ; un fœhn pour mise en plis, ainsi que d'autres objets dont le détail est supprimé.

La vente aura lieu au comptant, conformément à la loi sur la poursuite pour dettes et la faillite.

OFFICE DES POURSUITES.

A VENDRE

Radio

« Paillard », 5 lampes, provenant d'échange. Ebénisterie noyer, cadran avion, noms des stations. Livré avec installation et garantie comprises, seulement 95 fr.

RADIO ALPA — Ch. REMY
Seyon 9 a — Tél. 5 12 43

Bibliothèque

A vendre un gabarit de bibliothèque, non vitré, pour salle de lecture, bureau, etc., largeur 2 m., hauteur 2 m. 50. S'adresser Sablons 55, 1er, à gauche.

Vélos

d'hommes et de dames, neufs, chromés, marque suisse, trois vitesses Sturmey, freins tambours, lumière, porte-bagage, cadenas, etc., au prix de 190 fr. Garantie 2 ans.

Chez : Hans MULLER, Neuchâtel, Bassin 10, au 4me. Tél. 5 36 38.

Bon radio

Biennophone, à trois longueurs d'ondes, musicalité incomparable, ébénisterie très soignée, orthoscope, antifading, automatique, régulateur de sensibilité, à vendre par suite de circonstances imprévues à de très intéressantes conditions. Ecrire sous A. X. 976 au bureau de la Feuille d'avis.

ROBES ET DEUX PIÈCES

jersey ou tricot fantaisie dans toute la gamme des coloris pritaniers.

Voici quelques prix !

39.- 32.- **22.50**

62.- 55.- **45.-**

Cette superbe robe de jersey dont le corsage froncé est relevé d'une jolie fleur de velours, et la jupe garnie de nervures en croisillons, ne coûte que **47.-**

Jules BLOCH Neuchâtel

Angle rue du Temple-Neuf et rue des Poteaux

Je l'aime de plus en plus!

Rien de surprenant à cela, Ka-Aba a le goût exquis d'un chocolat fin et se boit à toute heure. Ka-Aba apporte à l'organisme des éléments indispensables à son développement physiologique; aliment à la fois riche et substantiel, il stimule l'appétit. Et puis, ce qui a son importance:
Ka-Aba ne constipe pas.

200 Gr. 85 Cts.

Ka-Aba
boisson des plantations
Aliment diététique au goût de chocolat
Café Hag S. A., Feldmeilen (Zurich)

AS 4082 Z

TIMBRES POUR LA DATE
Numéroteurs automatiques
Timbres p. marquer caisses, fûts.
TIMBRES CAOUTCHOUC ET TIMBRES EN MÉTAL EN TOUS GENRES
LUTZ-BERGER
17, rue des Beaux-Arts
Boîtes et encres à tampon etc.

Nous venons de recevoir de ravissantes
ROBES DE JERSEY
à Fr. 39.-
VOYEZ nos ÉTALAGES
MAISON LA SOIE
Vuilleumier-Bourquin
Rue des Epancheurs
Angle rue du Bassin
Téléphone 5 32 89
spécialiste en tissus et confection

CHEZ COLETTE
Place Purry
Essayez notre parure jersey soie, indémaillable, la parure, Fr. 3.95

Appenzeller Alpenbitter
sain délicieux
SA 7413 St

Bague un brillant ou pierre couleur. E. CHARLET, sous le Théâtre.

GRAINES
Vous trouverez vos graines potagères, de fleurs de premier choix, chez
J. KELLER
HORTICULTEUR - FLEURISTE
dans nos magasins : TERREAUX et SEYON
ET SUR LE MARCHÉ
DIX-SEPT ANNÉES DE PRATIQUE

AU CORSET D'OR
ROSÉ-GUYOT
NEUCHATEL ÉPANCHEURS 2
NE JETEZ PAS VOS CORSETS USAGÉS
NOUS LES LAVONS ET RÉPARONS AVANTAGEUSEMENT

Tapis
Pour cause de fin de bail, un lot de tapis fond de chambre
A BAS PRIX
E. PAUCHARD
Terreaux, 1er étage
Tél. 5 38 06

PIANO
Hugo Jacobi, cordes croisées, petit modèle, excellente sonorité. Complètement rénové. Garanti 5 ans. Très avantageux. Prix : 650 fr. HUG et Cie, musique, Neuchâtel (en face de la poste).

EXIGEZ TOUJOURS CETTE MARQUE DE QUALITÉ DRL
Pour l'entretien de vos parquets, meubles, linos, planelles, mosaïques le flacon 1.25
verre propre à rendre - 0.25
CAPSULES ET ÉTIQUETTES JAUNE CITRON
le Parfaitol 1 FR
AS 3776 L

Corsets
Ceintures
Gaines élastiques
Soutien-gorge
Choix incomparable
chez
GUYE-PRÊTRE
Saint-Honoré Numa-Droz
Maison neuchâteloise

Vin nouveau
Neuchâtel 1939
Auvernier
le litre Fr. 1.20
EPICERIE-PRIMEURS DE BELLEVAUX
Paul Trœhler
Tél. 5 24 59
Service à domicile

Chambre à coucher
Louis XV, noyer, deux lits complets, deux tables de nuit, un lavabo marbre et glace, une armoire à glace deux portes.
BAS PRIX
E. PAUCHARD
Terreaux 2, 1er étage
Tél. 5 28 06

VÊTEMENTS EN TOUS GENRES
MANTEAUX DE PLUIE, choix énorme
PANTALONS - CULOTTES GOLF
CHEMISES, ma grande spécialité
PULLOVERS - Chaussettes - Bas sport
Complets salopettes de qualité
BLOUSES DE BUREAUX
CASQUETTES ET CHAPEAUX
Au Bon Marché
Georges BREISACHER
Neuchâtel - Saint-Honoré 8

La joie de vivre...
Voici pour tous la possibilité de vivre confortablement installé sur les divans moelleux et dans les fauteuils reposants de
Meubles G. MEYER
Faubourg de l'Hôpital 11
Neuchâtel
Choix énorme et bas prix connus

Radio portatif
dernier modèle 1940, fonctionnant sur pile ou sur secteur. Très sélectif, musicalité de toute beauté, poste très élégant, à vendre d'urgence avant départ. Ecrire sous H. B. 977 au bureau de la Feuille d'avis.

Demandez à votre épicier les délicieux pâtés de foie truffés
"Le Knipsi"
Marque déposée
Produit recommandé à tous, même aux estomacs délicats
EN VENTE PARTOUT

MEUBLES
de qualité, coûtent toujours moins cher. — Voyez chez
J. Skrabal
à Peseux
Encore quelques chambres à des prix spécialement avantageux.

Combien de femmes ont-elles déjà dit cela? Des milliers! Et combien parmi elles se sont converties pour toujours à Radion? Des milliers! La douce mousse parfumée du Radion a une manière si caractéristique, si délicate d'enlever la saleté du linge que le nombre des consommateurs augmente de jour en jour. Les femmes ont très bien compris que l'effet sans pareil de la mousse du Radion donne au linge une blancheur éclatante, qu'elles estiment tout particulièrement. Faites aussi un essai avec Radion. Votre linge vous en récompensera: il sera plus blanc que jamais. Achetez aujourd'hui un paquet de Radion.

Radion lave plus blanc
Pour tremper, la soude à blanchir OMO
R 87 SF

L'inauguration du pavillon suisse à l'Exposition internationale de Milan

L'exposition artistique internationale de Milan a été inaugurée en présence du roi d'Italie. L'art suisse est représenté par des œuvres de valeur. La photographie représente le roi d'Italie parcourant le pavillon suisse. A sa droite, M. de Bavier, consul général de Suisse à Milan.

La Suisse envoie à la Finlande une automobile de la Croix-rouge

M. de Stoutz, ministre de Suisse à Bruxelles, a remis à M. Valvanne, ministre de Finlande dans la capitale belge, une ambulance-automobile comme don à la Croix-rouge finnoise. — Voici, de gauche à droite : Une automobiliste de la Croix-rouge ; M. Valvanne ; une autre automobiliste de la Croix-rouge ; le ministre de Stoutz et M. Bronsard, directeur général de la Croix-rouge belge. A l'arrière-plan, l'ambulance-automobile.

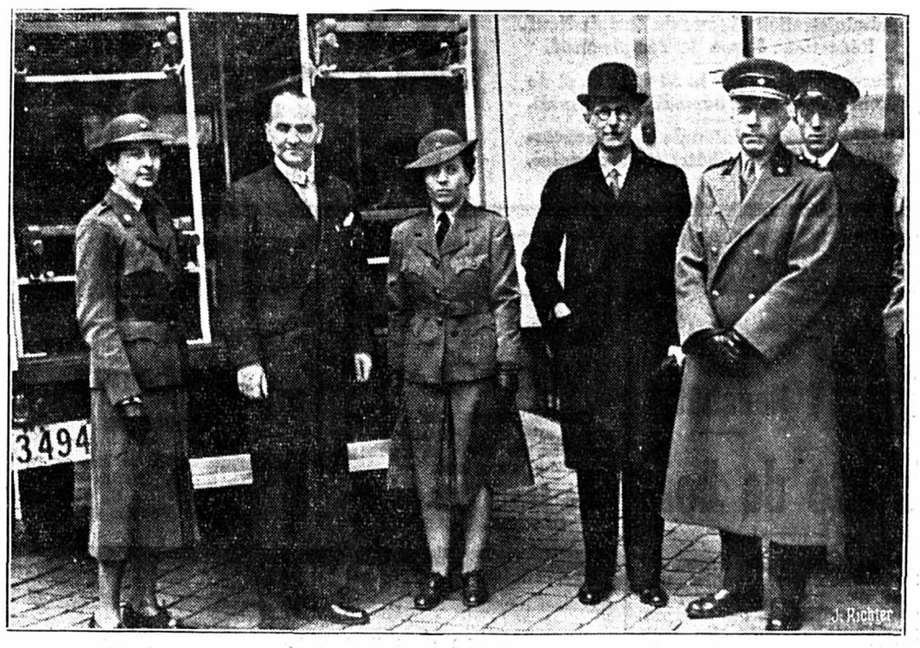

Courrier graphologique

Engo Les deux manuscrits sont de la même main. L'écriture de la carte est simplement renversée et tracée avec une plume plus large. De là son air plus martial et plus rébarbatif. Engo est un nerveux-bilieux, un homme à la fois extrêmement sensible et difficile à conduire, tant il s'accroche à tout ce qui le concerne. Il a le tempérament exubérant du Sud, passionné et imaginatif, vif et emporté, tenace mais prêt à tout céder dès qu'on le flatte dans son amour-propre ou dans son besoin d'affection. Ayant le sens et le respect des hiérarchies, il s'incline devant les plus forts que lui-même, tout en les enviant et en se promettant de se hausser le plus haut possible sur l'échelle sociale, signe d'ambition et de confiance en soi. En effet, il est actif, adroit, complaisant, aimable, souvent gai, intéressé comme il convient à un homme dans les affaires et sachant tirer profit des relations qu'il crée. L'autre côté de la médaille, c'est son orgueil chatouilleux, sa susceptibilité, ses accès d'entêtement irréductible qui le rendent momentanément insociable et « difficile à vivre ». Mais, dans l'ensemble, on peut le juger favorablement, car il a du cœur et sait se dévouer à sa manière. Seulement, il est parfois encombrant...

Feuz, les Ponts Une douce chaleur du cœur rayonne de votre personne si parfaitement au point, à tous les égards. Avec vous, on se sent sur un terrain sûr; vous ne vivez pas d'improvisations; vous suivez une ligne définie, tout en vous renouvelant intérieurement sans cesse; des disciplines antérieures témoignent de leur efficacité par la concordance qui existe entre votre sentiment, votre pensée et leur extériorisation. La confiance en soi ne s'affiche pas, mais elle imprègne l'ambiance de tranquille courage et de paix avec sa conscience. L'expérience a mis un cadenas de sûreté à la tendance expansive de votre sensibilité particulière. La direction du « moi » indique que les aspirations intimes émanent d'un besoin de se donner, de se dévouer, de marcher à la paisible conquête des cœurs et de répandre le trop-plein d'une affectuosité vibrante. Le tempérament a ses impulsions, ses bouillonnements; mais cette énergie sursautante a été captée au profit d'une activité qui se trouve plus près, en qualité, de la vocation que de la profession. L'âme répond à un appel. Elle est préoccupée de problèmes qui enclosent le futur dans les intentions et les manières d'agir du présent. En un mot, vous représentez une valeur morale très élevée et socialement bienfaisante.

J. P. 72 Votre écriture si soigneusement calligraphiée serait impersonnelle si certains indices ne trahissaient l'homme derrière son paravent professionnel. D'abord, vous êtes du tempérament sanguin-lymphatique, ce qui implique une impulsion vitale tenue en échec par un freinage constant et naturel. C'est que votre caractère est faible, en soi, et que vous jugez utile, nécessaire même, de canaliser vos énergies et de diriger votre vouloir avec prudence, afin de régler votre action, votre conduite, d'après les exigences de la vie. L'équilibre étant obtenu, rien ne vous empêche désormais de suivre la routine quotidienne, de vous appliquer à votre tâche, d'y déployer vos qualités de propreté, de soin, de minutie, d'exactitude et de ponctualité. Votre activité, c'est vous, car vous êtes fait d'automatismes qui laissent peu de jeu à la spontanéité et à la fantaisie, bien que votre imagination de sanguin ne méprise pas les petites coquetteries qui rehaussent votre correction, mais avec un goût sûr et étudié. Au reste, vous êtes complaisant, bienveillant, un peu moqueur il est vrai, mais gentiment. Prenez de l'exercice, alimentez votre optimisme tempéramental et affirmez-vous en valeur de volonté déterminée et libérée de tatillonnage.

Hervé Ce jeune homme se classe dans la catégorie des gens honnêtes, bien disposés, mais un peu faibles de caractère et qui ne réussissent bien dans leur carrière et dans leur vie de famille que s'ils sont bien encadrés et soumis à des influences sentimentales et morales stimulantes. Etant donné son tempérament, il sent le besoin de libérer ses forces inemployées par de l'exercice physique, ce qui est sage, car il neutralise de cette manière des passions prêtes à l'entraîner hors des chemins droits. Comme c'est un sensible, il faut parler à son cœur, mais en même temps à sa raison et à sa conscience avec laquelle il joue parfois. Par nature, « Hervé » est franc, ouvert, honnête et en somme sympathique. Cependant, il n'est pas assez bien armé contre les entraînements du cœur et des sens; il perd sa force de résistance à mesure que la lutte dure; il a plus de ressort physique que de ressort moral, et c'est dommage, car il a beaucoup d'excellentes qualités : simplicité, expansivité, affectuosité, complaisance, et, professionnellement, de l'ordre et de la bonne volonté, sans compter du savoir-faire et de l'adresse. Si sa compagne sait le comprendre et le prendre, il donnera un bon mari et un père conscient de ses responsabilités.

Etoile Il est, dans le monde, des personnes qui portent en elles comme un talisman, de sorte que leur vie se déroule avec plus de lumières que d'ombres et que l'imprévu représente presque toujours un événement heureux. Vous paraissez appartenir à cette catégorie-là. Seulement, votre talisman, c'est un ensemble intelligemment conduit de simplicité qui inspire la confiance, de souple adaptation qui se plaque aux circonstances, de sens observateur qui complète et définit ce que votre flair a pressenti, de franchise allant bras-dessus, bras-dessous avec une profonde diplomatie, de savoir-faire pratique qui s'impose sans bruit, d'une adresse à prendre plus ou moins de place, de vous avancer ou, au contraire, de vous retirer, et cela sans que l'on se doute de ce jeu aisé autant que réfléchi. C'est l'expression d'une intelligence bien employée et qui doit veiller sans cesse, parce que le caractère en soi n'est pas taillé pour la lutte ouverte et qu'il faut suppléer la volonté, la guider et lui faire rendre tout ce qu'elle doit au nom du moindre effort. Tout cela est fort bien, en somme, car la vie doit être affrontée avec sagesse, ainsi que vous le faites; mais laissez votre cœur se dilater et chanter sans crainte : ne rit-il pas souvent du bout des dents ?

X.Y.Z. Cette écriture burinée légèrement reflète un « moi » dont l'impulsion est réduite par impuissance de rayonnement psychique et parce que le magnétisme vital est du signe négatif (nerveux). Le tempérament est du mode nerveux-cérébral autant que nerveux-physique; la sensibilité intellectuelle prédomine; l'esprit tend à observer en toute objectivité, à décomposer et à recomposer les idées et les notions qui l'intéressent; il fait preuve de finesse, de sens psychologique, de compréhension, d'intuition, et, par-dessus tout, d'une simplicité de jugement qui est un signe évident de supériorité mentale. Cet homme devient immédiatement sympathique, car l'on pressent, avant toute analyse, une nature honnête, cultivée, franche, exacte, équitable, en un mot spirituelle, qui s'inspire aux sources de la vérité et dont l'âme en est rendue délicate autant que ferme dans sa volonté de vivre haut et bien. Le caractère repose ainsi sur une saine vision des choses, davantage que sur une énergie particulièrement affirmée. La vie a de la dignité, de l'harmonie, suit une ligne droite et, sans donner dans aucun travers fâcheux, se constelle de mille particularités qui font reconnaître en X.Y.Z. un homme intéressant, qui a du ressort et qui réalise plus que ses simples aptitudes.

Yvonnette Professionnellement, vous représentez une belle valeur de réalisation consciencieuse, attentive, persévérante et pleine de goût. Derrière la gentillesse du regard et du sourire, on voit poindre une volonté assez indépendante, assez absolue, qui se subordonne par raison, dans l'attente du moment où elle se détendra, comme un ressort comprimé. Vos prétentions n'ont rien d'exagéré, mais ce que vous voulez, vous le voulez bien, en femme déjà consciente du pouvoir de l'endurance et de cette patience qui obtient tout. Adroite manuellement, évitant d'attirer sur soi l'attention, mais ne ménageant pas l'effort nécessaire en vue de mériter une réputation de compétence, vous avez beaucoup d'amour-propre à côté de votre modestie habituelle. Vous semblez maniable et souple, et pourtant se profile en traits déjà nets un caractère ferme et résolu, capable d'une résistance muette autant qu'irréductible. Sensible, mais non pas sentimentale, raisonnable et réfléchie, discrète quant à ses sentiments intimes, bonne avec une pointe de malice et capable d'emportement quand le tempérament est agacé, vous êtes honnête, stable, sachant vous abaisser sans vous diminuer. Vous dominerez la vie.

Quinze ans Vous êtes du tempérament nerveux-bilieux, formule des plus favorables au déploiement d'une énergie tenace, constante, fixée aux principes, mais aussi personnelle, entêtée, souvent irritable, en dessous, et jusqu'à un certain point dépourvue de souplesse d'adaptation, donc de véritable bienveillance et du souci du bonheur des autres. Mais ce revers de la médaille est racheté par un sincère désir de satisfaire à sa conscience et de donner en tout le bon exemple. Votre caractère sera plus ferme que doux, plus sérieux et plus posé que chez la majorité de vos compagnes. On sentira en vous une force morale qui agira en réconfort dans votre entourage. Une fois orientée, vous irez jusqu'au bout de vos intentions, car votre énergie, dans sa forme actuelle, fait penser à un engrenage qui, une fois en mouvement, broie tout plutôt que de céder aux résistances indésirables qui tentent de l'enrayer. Dans vos affections, vous aurez une fidélité absolue, surtout si l'on comprend à quel point votre cœur a besoin de compréhension et de tendresse. Il vous faudra apprendre l'oubli des griefs, devenir plus généreuse, plus « velours », afin de mettre en valeur les richesses de sensibilité que l'on pressent en vous.

Pacha Cette personnalité est très évoluée. D'une sensibilité intellectuelle très grande, jouant pour ainsi dire avec les abstractions pour les matérialiser et les incarner dans des réalisations utilitaires, « Pacha » réunit en lui deux êtres dissemblables: l'un, spirituel, aspirant à perfectionner tout ce qu'il crée, rarement satisfait de soi, possédant à un degré supérieur des intuitions esthétiques et psychiques; — l'autre, pratique, homme du siècle, conscient du réalisme des choses, recherche la forme primitive et simple des idées et des faits, va droit au but, limite les problèmes de la vie à l'essentiel et projette sur tout cela la vive clarté de son intelligence rayonnante. Il en résulte un complexe particulier qui peut influencer son comportement: une attitude mentale qui dédouble l'attention et les intérêts; le principe, la règle, la loi sont en désaccord avec l'amour de la vie, l'imagination, le besoin d'affection et de sympathie. C'est le dualisme inévitable chez un homme de talent, dont l'âme est tout ensemble ouverte comme celle d'un enfant et mystérieuse comme une formule cabalistique. Problème attachant qui dépasse les limites de cette étude sommaire.

Uttwil Vous êtes en équilibre entre une énergie statique et une intellectualité qui moule votre pensée en réflexion et en logique. A vrai dire, votre esprit est encore trop plastique, trop malléable, trop enclin à assimiler, sans que s'ajoute l'effort en profondeur, condition essentielle d'une formation personnelle de valeur. Mais il est juste de relever la magnifique clarté de votre intelligence, les nombreux indices de supériorité mentale qui émaillent votre graphisme, l'originalité de bon aloi qui, plus tard, marquera votre personnalité au coin du talent. La valeur de caractère réside dans votre comportement davantage que dans votre coefficient d'énergie morale. Parce que vous entrevoyez les conséquences de vos actes, vous les surveillez et observez une discrétion jalouse en ce qui concerne vos déficits conscients. Parce que vous pensez juste et objectivement, vous évitez les erreurs d'appréciation si naturelles à votre belle jeunesse. Parce que vous appartenez aux spirituels, aux chercheurs de vérité, scientifique ou philosophique, vous échappez à l'emprise de la matérialité. Il vous reste encore à vous forger une âme virile, souple et robuste, ainsi qu'il convient à un être supérieur en possibilités.

PHILOGRAPHE.

CURIEUX

publie cette semaine

La guerre pour le nord de l'Europe

Honneur aux Norvégiens qui se sont joints aux Alliés pour la défense de l'Occident

Le début d'une **GRANDE NOUVELLE** d'Oskar BRAATEN, traduite du norvégien par Mme Blanc-Paulsen

Toute l'actualité internationale illustrée avec un article sur les chars de combat sous le titre :

LA BATAILLE DE CAMBRAI

Toute l'actualité suisse et romande:

« Christophe Colomb » La radio va présenter la dernière œuvre musicale d'Honegger

UNE LETTRE

A propos des reportages militaires à la radio

PETITE ANTHOLOGIE DE LA PRESSE CONFÉDÉRÉE CETTE SEMAINE

Une nouvelle rubrique : Des faits... Des faits

Et toutes les chroniques, tous les échos habituels de « Curieux »

BON

Bon pour une analyse graphologique à prix réduit

Joindre au document à analyser le présent bon et la somme de 2 fr. 50 en timbres-poste, prix consenti spécialement aux lecteurs du journal, en indiquant dans l'intérêt même du scripteur, l'âge, le sexe et si possible la profession. — Adresser le tout à la « Feuille d'avis de Neuchâtel », Service graphologique, Neuchâtel.

LIBRAIRIE

LECTURES DU FOYER

La Turquie d'aujourd'hui, trois pages richement illustrées par L. Annen. — La suite du passionnant roman « La terre du silence ». — « Confidences », une colonne qui intéressera toutes les dames. — Notre monde et ses gens, chronique de J.-M. Dulain. — Avec nos soldats en haute montagne, deux pages intéressantes et d'actualités de G. Meylan. — Deux grandes nouvelles sentimentales: « La maison » et « Par les sentiers détournés ». — Trois petits tours chez les marionnettes, deux pages de G. Duplain. — La suite du second roman « Pierre et Françoise ». — Les deux pages d'actualités mondiales.

L'ILLUSTRÉ

Gens dont on parle : G. de Reynold, auteur de « La Gloire qui chante » ; Gustave Doret, auteur de la messe « Dona nobis pacem » ; Alfred Gehri en uniforme de simple soldat ; le romancier valaisan Maurice Zermatten ; le major-aviateur Kœhli ; le colonel J. Huber, notre nouveau chef d'état-major ; le peintre P. Bouvier. — Actualités : La mort de Branly ; l'expédition Byrd au Pôle sud ; la guerre sur mer et sur terre ; la Foire de Bâle ; à-côtés pittoresques de la session des Chambres fédérales ; paysages de Nouvelle-Zélande. — Variétés. La naissance d'une robe ; les marionnettes de Genève ; le film « La Suisse en armes », les sports en Suisse, etc.

MOTS CROISÉS

Problème No 26

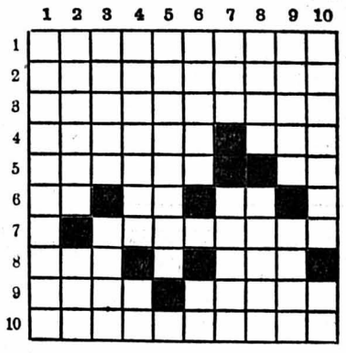

HORIZONTALEMENT

1. Danse populaire romaine.
2. Institués d'avance.
3. Couvrent d'une couche de cailloux.
4. Vase pour la distillation. — Dans une locution latine célèbre, qui est une allusion à la durée éphémère du bonheur.
5. Six lettres où chevauchent: moins de deux, ainsi de suite, Touring club suisse. — Ce mot précède souvent des participes.
6. En louis. — Interjection. — Au-dessous du sol.
7. Qui n'agit pas sans prendre des précautions.
8. Action de lancer un projectile. — Un poète en aime le son au fond des bois.
9. En outre. — Friandise.
10. Adoration d'idoles vaines.

VERTICALEMENT

1. Qui a pour objet l'étude théorique des choses.
2. Levons des troupes. — Mot qui donne congé.
3. Maladie particulièrement pénible et contagieuse. — En état.
4. Imbiber de couleurs. — Dans une série.
5. Une espèce en est le scarabée sacré.
6. Peu répandus. — En chansons.
7. Fleuve d'Espagne sans fin. — Former de la lie (passé).
8. Pronom féminin (anag). — Petits d'une bête bornée et têtue.
9. Toile qui sert à divers usages ménagers. — Voiture qui circule sur des rails.
10. Pays balte. — Venu au jour.

Solution du problème No 25

(28 mars 1940)

	1	2	3	4	5	6	7	8	9	10
1	C	R	O	C	H	E	T	E	U	R
2	H	E	R	N	U	T	I	S	M	E
3	A	T	T	I	T	R	E	S	■	M
4	R	E	■	D	I	E	■	E	M	U
5	R	I	R	E	N	T	■	N	I	E
6	O	G	E	■	S	A	N	T	E	S
7	N	N	N	O	■	T	O	I	T	■
8	N	I	A	I	S	■	S	E	T	I
9	E	M	I	S	E	S	■	L	E	S
10	R	E	T	E	N	O	N	S	■	S
11	I	S	R	A	E	L	■	■	A	U
12	E	■	E	U	S	S	E	N	T	■

FEUILLETON de la « Feuille d'avis de Neuchâtel »

Que la vie est belle

par 2

JEAN D'ESME

ROMAN GAI

Ce fut Henri Mérindol qui lui répondit.

— Hé ! tu entends ? Oui ? Eh bien, ce sont ses ancêtres qui lui parlaient ! et tu trouves ça tout naturel ! Et tu demandes tranquillement : « Qu'est-ce qu'ils disaient » ! Ce qu'ils disaient, je vais te le dire, moi.

Il s'était levé.

Tournant le dos à la cheminée, narquois, un sourire aux lèvres, il poursuivit :

— Ils disaient : « Vous êtes trois — trois gars solides et jeunes, ni plus bêtes, ni plus mal balancés que d'autres, mais vous êtes fauchés comme les blés mûrs — et vous n'arrivez pas à en sortir... »

Pierre Capy leva la main.

— Pardon... ma prochaine invention...

— Oui, c'est entendu... nous connaissons le refrain. C'est la septième fois qu'on l'entend. Tu es un type épatant, sorti de Centrale — un inventeur de génie, tout comme moi je suis un grand avocat — docteur en droit, etc..., etc..., tout comme Jean est le plus charmant des « châtelains », licenciés ès lettres et le reste... Mais ça ne nous avance pas. En fait, malgré tous nos mérites, tu es un inventeur sans commanditaires, moi, un avocat sans causes — et Jean un écrivain sans éditeur et un châtelain sans revenus. Trois fauchés. Depuis deux ans, depuis notre sortie de l'école, nous cherchons une position, et nous en sommes au même point...

— Non, dit Jean, on a bouffé le capital...

— C'est juste. La situation qui était ennuyeuse devient grave. En vivant ici tous les trois, en ne faisant pas de folie, nous avons réussi à tenir le coup, mais maintenant, nous voici au bout du rouleau ! Il faut voir les choses nettement.

* * *

— D'accord, dit Jean, voyons les choses nettement. Pour commencer, dressons notre bilan.

D'un même geste, les deux autres approuvèrent.

— Excellente idée, dit Henri. Allons-y. Avoir : primo, le château, c'est-à-dire le logement, parce que comme valeur monnayable...

— Zéro, dit Jean, puisqu'il ne sera jamais à vendre.

— Bon, poursuivit Henri. Secundo, l'auto de Pierre, c'est-à-dire le transport, et toujours zéro comme valeur marchande puisque Pierre ne voudra pas la bazarder.

— Non... c'est moi qui l'ai fabriquée, j'y tiens.

— Et puis, remarqua Jean, l'époque des « ballots » est révolue. Personne ne serait assez bête pour...

— Comment assez bête ? une bagnole qui tape le 130, qui...

Henri Mérindol coupa court à l'indignation de Pierre.

— Ne nous égarons pas. Donc l'auto. Ensuite, comme argent liquide — en banque...

— Zéro, dit Pierre, j'ai retiré le dernier « billet » avant-hier pour payer les fournisseurs...

— Et en liquide ?

Donnant l'exemple, il procédait à une fouille minutieuse de ses poches.

— Moi, dit-il, 103 fr. 50... que voici.

Jean et Pierre, l'ayant imité, énumeraient à leur tour :

— 372 fr. 85.

— 61 fr. net.

— Total, additionna Henri : 517 fr. 35. Voilà ! Et nous sommes au 12. C'est maigre.

— Oui, dit Pierre, mais pas un sou de dette !

Henri Mérindol le ramena à une plus juste conception des réalités.

— C'est bien le plus ennuyeux parce que, au moins, on aurait l'argent avec lequel tu les as payées ! Enfin !... voyons les espérances de rentrées, maintenant. Zéro pour moi ! Il n'y a plus que des crimes sensationnels ou de grands escrocs... Ça fait des causes célèbres accaparées par les grands maîtres du barreau. Où est le bon vieux temps de nos pères où il y avait encore de petits meurtres et de modestes vols, manne réservée aux jeunes avocats? Triste époque où la moralité...

— Ça va, coupa Jean, tu n'es pas à la barre... Et toi ?

Il s'était tourné vers Pierre.

— Moi ? Eh bien il y a « Cournin et Torbac » qui doivent m'acheter le brevet de...

Henri qui marchait de long en large s'arrêta tout net.

— « Cournin et Torbac » les banquiers ? demanda-t-il.

— Oui. J'ai rendez-vous avec eux la semaine prochaine pour signer le contrat.

— Eh bien, dit Henri, ça fait encore zéro, mon pauvre vieux. Cournin a été arrêté ce matin et quant à Torbac il a filé à l'étranger. Regarde le journal. Tu trouveras la nouvelle en dernière heure.

Pierre Capy demeura une seconde sans voix.

Lorsqu'il la retrouva, ce fut pour jurer.

Mais Henri, déjà, poursuivait, tourné vers Jean.

— Et toi ? On ne pourrait pas « taper » l'oncle ?

Jean secoua la tête.

— Rien à faire, dit-il, déjà la dernière fois il a refusé de marcher. Et puis, il est en Amérique.

A cette singulière nouvelle, Pierre lui-même leva la tête.

— Quoi ? En Amérique ? Qu'est-ce qui lui prend ? Lui qui, depuis quarante-cinq ans, n'a jamais bougé de Paris ?

Ouvrant les bras en marque d'impuissance, Jean constata :

— Ils l'ont pris par sa marotte. Un roi quelconque de là-bas — acier ou saucisse — je ne sais plus, a acheté quelque part en France un château du XVme et il l'a fait reconstruire mœllon par mœllon dans un « ouest » quelconque... Pour l'inauguration de ce « big event » il a voulu avoir, en chair et en os, le célèbre spécialiste de l'art architectural médiéval — Anthelme de Vautubières. On l'a invité, avec promesse de le prendre à domicile, et de le ramener à domicile sans qu'il ait à s'occuper de quoi que ce soit. Alors l'oncle Anthelme s'est laissé tenter. Il est parti, il y a trois semaines. J'ai reçu une lettre de lui — datée de Chicago ou de Buffalo, je ne me souviens plus — où il me raconte tout ça.

Henri soupira.

— Rayons l'oncle. Et résumons-nous : un toit, une auto — et 517 fr. 35 liquide. Voilà le bilan arrêté. Qu'allons-nous faire ?

La question demeura sans réponse.

* * *

Les trois contemplaient le feu.

Dans la vaste salle des gardes, les ténèbres amassées semblaient plus denses, plus lourdes. Aux fenêtres ogivales, la nuit collait son visage que fardait de mauve la lune dérivant au grand ciel provençal.

Ce fut Jean qui, le premier, émergea de sa rêverie.

— Il faut trouver quelque chose.

Pierre, à son tour, songea tout haut :

— Quelque chose... mais quoi ? Chercher une position ? On n'a fait que ça depuis deux ans... Si seulement on avait un capital...

Pensif, Henri répéta :

— Un capital... Un capital.

Et, brusquement, levant la tête, il cria :

— Un capital.. mais, il y a nous !

Et comme les autres le regardaient, stupéfaits et incompréhensifs, il eut un rire joyeux.

— Oui. Nous ! Comment, diable, n'y avons-nous pas pensé ? La voilà l'idée...

(A suivre.)

Du 12 avril au 18 avril

APOLLO

Dimanche, matinée à 15 h.

LA SÉRIE DES GRANDS FILMS CONTINUE — UNE ÉBLOUISSANTE VISION !

EMPORTE MON CŒUR

Une prodigieuse réalisation à grande mise en scène

Jeannette Macdonald

la plus célèbre vedette du chant vous enthousiasmera dans cette émouvante histoire d'amour

Installation Western-Electric, la reproduction sonore insurpassable

Samedi et dimanche soirs, réductions et faveurs suspendues

Des danses inoubliables
Des décors féeriques
Des chants merveilleux

Le plus beau film de **Jeannette Macdonald** c'est : **« Emporte mon cœur »**

Au programme : L'actualité Pathé, l'actualité française par excellence

En préparation : « PARIS-NEW-YORK » et « DE MAYERLING A SARAJEVO »

Retenez vos places
Tél. 5 21 12

Samedi et jeudi : Matinées à 3 h.
Parterre Fr. 1.— Balcon Fr. 1.50

AS 15841 L

LUMBAGOS, RHUMATISMES, MAUX de REINS soulagés !

Ces emplâtres célèbres dans le monde entier soulagent votre douleur de 4 façons différentes et simultanées

Vos crises de lumbago qui vous font tant souffrir, l'atroce torture de la sciatique et de la névrite voici un remède immédiat ! Demandez à l'instant un Emplâtre Poreux Allcock à votre pharmacien. En peu de temps vos douleurs seront soulagées. L'Emplâtre Allcock agit simultanément de 4 façons différentes : il opère un massage automatique il fait affluer du sang frais au siège de la douleur, il dégage une chaleur bienfaisante et forte comme celle d'une chaufferette électrique. Il vous soutient comme une main puissante et chaude. *Pendant que vous travaillez*, l'Emplâtre Allcock profite de vos mouvements pour aspirer votre douleur Il vous procure un soulagement rapide, complet.

Libérez-vous joyeusement de vos douleurs. Achetez aujourd'hui-même un Emplâtre Poreux Allcock. Prix : **1.25** chez votre pharmacien. Il existe des emplâtres bon marché, mais exigez Allcock.

Les Emplâtres Allcock contiennent de l'encens, du capsicum et de la myrrhe en même temps que d'autres ingrédients précieux. Exigez bien sur l'emballage l'aigle et le cercle rouge qui sont votre garantie.

SOULAGEMENT RAPIDE !

Appliquez un Emplâtre Allcock au siège de votre douleur. Il y opère un massage automatique, y fait affluer du sang frais. Quel soulagement !

PLUS DE DOULEUR !

L'Emplâtre Allcock produit une chaleur bienfaisante et forte. Pendant le travail ou le sport, il profite de vos mouvements pour aspirer votre douleur.

EMPLATRES AMÉRICAINS ALLCOCK

Agents généraux pour la Suisse : Uhlmann-Eyraud S. A., Genève-Zurich

---

Donnez-leur du **Jemalt**

La santé et la force de résistance s'acquièrent surtout par les vitamines, absolument indispensables à la vie et que la nourriture quotidienne doit fournir en quantité suffisante à l'organisme.

Le Jemalt, préparation d'un goût agréable, à base d'extrait de malt additionné d'huile de foie de morue, de suc de pomme d'églantier et d'extrait de levure, complète admirablement bien la nourriture habituelle. 3 cuillerées à soupe de Jemalt pourvoient aux besoins journaliers en vitamines de l'organisme.

En vente dans les pharmacies et les drogueries à 2 frs 25 et 4 frs 50 la boîte

Dr A. Wander S. A., Berne

735

Chaussettes
Mi-bas
Bas golf

La nouveauté
La qualité

en coton, mi-laine, fil et en soie

Très grand choix en toutes teintes, à tous les prix

Savoie-Petitpierre S. A.
CHEMISIER

Des **pois extra-fins** au prix des **pois fins**, soit à **Fr. 1.40** la boîte d'un litre quantité limitée.

ZIMMERMANN S. A.

Jeune commerce de la place cherche

prêt de 6 à 8000 fr.

garanties, intérêts et remboursement selon entente. Pour obtenir toutes indications utiles, faire offres écrites à P. P. 988 au bureau de la Feuille d'avis.

En vous promenant

visitez mes deux vitrines d'exposition... toujours des nouveautés qui vous plairont.

Meubles G. MEYER
Faubourg de l'Hôpital 11
Neuchâtel *

PALACE

La production suisse à l'honneur

CE SOIR A 20 H. 30

Sous le haut patronage des commandants de troupe de la région

GRANDE PREMIÈRE DE GALA

DU FILM SUISSE

MOB. 39

Dédié aux mères, femmes et enfants de nos soldats:

d'après une nouvelle d'**YVES LOUYS** un soldat de chez nous

avec **Pauline Carton - Jim Gérald - Jean Nello - Wanny - Jean Hort**

AVEC LE CONCOURS DE L'ARMÉE

Pour la première fois nos « *Diables blancs* » dans la tempête des Alpes... La *Paix*... Les jours graves de la *Mobilisation*... Le *départ* des troupes... Les tranchées... La frontière... et des scènes *gaies et pittoresques de la vie militaire.*

ON NE PASSE PAS NON PLUS... !

La *marche* que chacun chantera, une future « Madelon » et que toutes les fanfares joueront « *C'est un soldat* », créée pour le film par Louis Rey, paroles de Ruy Blag.

UNE ŒUVRE SPLENDIDE ET RÉCONFORTANTE

VU LA GRANDE AFFLUENCE, nous prions notre honorable clientèle de retenir ses places d'avance à la caisse du cinéma PALACE, tous les jours dès 14 h. - Tél. 5 21 52
TOUTES FAVEURS SUSPENDUES

Samedi, jeudi, dimanche : matinée à 15 heures

Le nom « BALLY » est la garantie pour une construction solide et absolument correcte au point de vue anatomie. Voilà, pour vos chers enfants, les chaussures appropriées à leur développement

CHAUSSURES

La Rationnelle

Fromage gras du Jura et Gruyère
de toute première qualité **Fr. 3.10 le kg.**
Prix de gros par pièce. Expédition au dehors

Oeufs frais du pays, Fr. 1.55 la douzaine

R.-A. STOTZER, rue du Trésor

VOULEZ-VOUS DÉMÉNAGER ?
Adressez-vous à
LAMBERT & Cie
Camionnage officiel des C. F. F. - Garde-meubles
NOS PRIX? CONSULTEZ-NOUS

Demain à YVERDON

Tirage de la 13me tranche de la

825,000.- FRANCS DE LOTS

Loterie Romande

Lots de Fr. 60,000.-, 20,000.-, 10,000.-, 5,000.-, 1,000.-, etc.

Le billet . . . Fr. 5.-
Le 1/5 de billet » 1.-

AS 3433 L

Le développement des opérations militaires et navales en Scandinavie

Les combats navals

Une bataille se déroule au large de Trondjhem

STOCKHOLM, 11 (T.T.). — Selon le journal « Jaemtlands Tidning », la radio d'Aalesund a annoncé qu'une bataille entre les flottes anglaise et allemande se déroulait au large de Trondjhem. Dans le fjord de Trondjhem les avions anglais ont attaqué la flotte et les avions allemands.

D'autre part, le correspondant particulier de l'agence T. T. à Charlottenberg annonce que les Norvégiens ont détruit plusieurs ponts et fait sauter la ligne du chemin de fer Oslo-Charlottenberg.

Des avions allemands attaquent des bateaux anglais

BERLIN, 11 (D.N.B.). — Le 10 avril, vers le soir, des aviateurs allemands pilotant des appareils de reconnaissance au sud-ouest des îles Shetland ont attaqué une escadre britannique qui se dirigeait vers le sud-ouest. On pense qu'il s'agit d'une partie des unités britanniques composées de navires de bataille et de croiseurs qui furent attaqués à l'ouest de Bergen par des forces allemandes et fortement endommagées. Ces forces navales britanniques abandonnèrent le combat et durent rentrer dans leurs ports d'attache.

Un porte-avions anglais atteint par une bombe allemande

BERLIN, 12 (D.N.B.). — Des avions allemands ont attaqué jeudi soir dans la Mer du Nord des unités navales ennemies. Une bombe de gros calibre a causé d'importants dégâts à un porte-avions.

Le croiseur « Emden » coulé par un poseur de mines norvégien

Le poseur de mines norvégien « Olav Tryggvason » a coulé l'« Emden » au large d'Horten, un port du fjord d'Oslo, déclarent des nouvelles qui sont parvenues à Londres.

La « Royal Air Force » attaque l'aérodrome de Stavanger occupé par les Allemands

LONDRES, 12 (Reuter). — Le ministère de l'air annonce que la « Royal Air Force » a effectué deux attaques hier soir sur l'aérodrome de Stavanger occupé par les Allemands.

Un des avions qui prirent part au bombardement de l'aérodrome norvégien n'est pas rentré à sa base.

Les bombardiers anglais, au cours du premier raid, bien que violemment canonné par la D.C.A. allemande soumirent l'aérodrome à un bombardement en règle qui causa de gros dommages. Un dépôt d'essence a pris feu.

Au cours du second raid, les appareils volant à basse altitude ont mitraillé violemment les avions allemands qui subirent des dégâts.

Le «Dunkerque» et le «Foch» n'ont pas été coulés

PARIS, 12 (Havas). — L'amirauté française déclare fausse et dénuée de tout fondement l'information de la radio allemande annonçant que le « Dunkerque » et le croiseur « Foch » auraient été coulés dans la Mer du Nord.

L'opinion d'un critique militaire italien

ROME, 11. — En examinant la situation stratégique, le critique militaire de la « Tribuna » met en relief les points suivants :

1. Les Alliés ont une énorme supériorité navale sur la flotte allemande.

2. L'Allemagne jouit de l'avantage de combattre plus près de ses bases, ce qui est important surtout pour les avions.

3. La première nécessité pour le Reich c'est de maintenir ses liaisons avec les troupes débarquées en Norvège.

4. Pour maintenir ce contact, l'Allemagne cherchera probablement d'autres voies, car les côtes norvégiennes sont excessivement exposées à la menace des Alliés.

M. Churchill établit le bilan provisoire des pertes navales

Le débarquement n'a pu encore avoir lieu

LONDRES, 11 (Reuter). — M. Churchill a prononcé aux Communes un discours dans lequel il a déclaré notamment que l'invasion de la Norvège et du Danemark avait été préparée de longue main par l'Allemagne et qu'elle n'a été exécutée que depuis la semaine dernière.

M. Churchill annonce ensuite que le destroyer britannique « Glowworm » a été coulé par des forces ennemies supérieures.

Le premier lord de l'amirauté annonce que les ports norvégiens n'ont pas encore été réoccupés par les Alliés et il donne les indications que voici :

La perte du destroyer « Glowworm » a eu lieu lundi. Dans la journée de mardi, la flotte a été attaquée par l'aviation et deux croiseurs ont été légèrement endommagés. Le cuirassé de bataille « Rodney » a été touché par deux bombes de gros calibre. Mais le pont n'a pas cédé. Le croiseur « Aurora » a été attaqué cinq fois sans succès. Le destroyer « Ourkha », qui l'accompagnait, a été touché et coulé. L'équipage a été sauvé.

Le « Scharnhorst » atteint

Près des îles Orcades, le destroyer « Zulu » a coulé un sous-marin. Le croiseur britannique « Renown » est entré en lutte avec le croiseur « Scharnhorst » et contre un deuxième croiseur allemand. Le « Scharnhorst », gravement atteint, a disparu derrière un rideau de fumée.

M. Churchill parle alors des opérations dans le fjord de Narwik, au cours desquelles un destroyer allemand a été endommagé et un bateau auxiliaire coulé. Un des avions qui ont attaqué les croiseurs allemands devant Bergen n'est pas rentré à sa base.

Les îles Faroe occupées par les Alliés

L'orateur annonce ensuite que les îles Faroe (danoises) ont été occupées par les Alliés. En ce qui concerne l'Islande, plus rien n'est à craindre.

Jeudi matin les navires allemands qui se trouvaient dans la baie de Trondjhem ont été attaqués par l'aviation britannique et un destroyer a été détruit.

La faute stratégique du Reich

M. Churchill poursuit :

Le chancelier Hitler a commis une grave faute stratégique quand il a étendu la guerre à la Norvège. Les puissances alliées peuvent maintenant intervenir à leur gré le long des côtes norvégiennes. Le blocus est, de ce fait, considérablement renforcé.

Les événements de Scandinavie et des eaux nordiques nous ont donné de gros avantages au point de vue militaire et stratégique. Hitler a commis une faute stratégique aussi importante que Napoléon lorsqu'il a assailli l'Espagne. Les Alliés feront maintenant de grands progrès et agiront avec une énergie croissante.

Les flottes britannique et française sont en mesure de contrôler la Méditerranée et, en même temps, d'opérer dans la Mer du Nord.

L'Allemagne vient de perdre plus de la moitié de ses forces navales, dont quatre croiseurs.

Depuis dimanche dernier, de nombreux destroyers et sous-marins allemands ont été coulés. En outre, les sous-marins britanniques ont arrêté des transports et des navires d'approvisionnement allemands en route pour la Scandinavie. Nous ne voulons pas permettre que l'ennemi transporte impunément ses troupes à travers ces eaux.

Le chancelier Hitler peut avoir le sentiment que ces événements ne sont que le prologue de nombreux autres événements beaucoup plus graves. Les Alliés sont prêts à résister à tous les efforts de l'ennemi.

Le discours de M. Churchill a duré plus d'une heure.

Le bilan dressé par le président du conseil français

PARIS, 11 (Havas). — A la Chambre des députés, M. Reynaud monte à la tribune et fait connaître le bilan connu jusqu'à présent :

Aucune perte française. L'Allemagne a prétendu avoir coulé le torpilleur « Tartu ». La nouvelle est démentie. La marine anglaise a perdu en tout et pour tout quatre contre-torpilleurs, dont deux devant Narwik. La marine allemande a perdu quatre croiseurs représentant à eux seuls un dixième du total du tonnage de la flotte, un sous-marin, un destroyer, douze navires transportant des troupes. Au total vingt-deux navires ont coulé, dont quatre alliés et dix-huit allemands.

M. Paul Reynaud demande aux Etats-Unis de « reconsidérer » leur position

NEW-YORK, 11 (Havas). — Dans une interview accordée à l'envoyé spécial du « New-York Times », M. Paul Reynaud a souligné que l'agression allemande contre la Scandinavie met en jeu le destin de tous les neutres.

M. Reynaud a déclaré que le destin de la Norvège et du Danemark est la récompense de l'essai de maintenir jusqu'au dernier moment une politique de neutralité entre une puissance cyniquement agressive et les puissances qui veulent mettre fin à l'agression.

Le monde entier se rend compte que l'agression allemande a été une agression contre les neutres plus que contre les Alliés, et ceci doit conduire tous les neutres, en particulier les Etats-Unis, qui sont à la tête des autres neutres — dit le président du conseil — à reconsidérer leur position. Je ne dois pas, à l'heure présente, insister pour démontrer que les Alliés ne forment que leur première ligne de défense.

Intense activité diplomatique à Bruxelles

BRUXELLES, 12 (Havas). — De nombreux entretiens diplomatiques ont eu lieu jeudi soir. Successivement l'ambassadeur de France, le chargé d'affaires d'Angleterre, celui du Reich et l'ambassadeur des Etats-Unis se sont rendus au ministère des affaires étrangères. Les milieux politiques pensent qu'il s'agit de visites d'information au cours desquelles fut précisé une fois de plus le souci du gouvernement belge de poursuivre la politique de neutralité qu'il a observée strictement jusqu'ici.

D'autre part, M. Spaak, ministre des affaires étrangères, a conféré avec M. Pierlot, premier ministre, en présence du général Denis, ministre de la défense nationale.

Dernière minute

Des troupes anglaises débarqueraient dans le fjord d'Oslo

STOCKHOLM, 12 (Reuter). — Selon des informations reçues à Eddevala des bateaux britanniques ont été observés en divers endroits de la côte du fjord d'Oslo.

Il s'agirait de transports débarquant des troupes britanniques.

Sur le front occidental

Une grande attaque va-t-elle se déclencher ?

Certains préparatifs le laisseraient présager

PARIS, 11 (Havas). — La situation dans le nord de l'Europe ne doit pas faire oublier le front entre la Moselle et le Rhin. **Ce front peut s'enflammer d'un jour à l'autre et nous avons observé en des points variés des préparatifs qui pourraient laisser présager une attaque.** Telles sont les déclarations des milieux militaires autorisés. Par ailleurs, sur ce front, depuis 24 heures, rien de notable en ce qui concerne les opérations de l'infanterie. Dans les airs, en raison des mauvaises conditions atmosphériques, l'activité a été très réduite et nulle même sur les lignes. On signale pourtant trois à quatre vols allemands d'appareils de reconnaissance au-dessus du nord et de l'est de la France.

Le communiqué français

PARIS, 11 (Havas). — Communiqué du 11 avril au soir :

« A l'ouest des Vosges quelques tirs de l'artillerie ennemie et vigoureuse riposte de l'artillerie française. »

Suspension des permissions dans l'armée française

PARIS, 11 (Havas). — Les permissions dans l'armée française seraient suspendues provisoirement.

Le communiqué du ministère britannique de l'air

LONDRES, 11 (Havas). — Le ministère de l'air communique que depuis dimanche dix-neuf appareils allemands ont été abattus par la « Royal Air Force » qui a perdu, pendant la même période, six appareils.

Mesures d'évacuation en territoire hollandais

AMSTERDAM, 11 (Havas). — Les écoles et les hôpitaux ont été évacués près de la frontière allemande, notamment à Arnhem et Nimègue.

La vie intellectuelle

La veuve de Pierre Loti vient de mourir

On annonce la mort, à Lamonzie-Saint-Martin, de Mme Julien Viaud, née Blanche de Ferrière, veuve de Pierre Loti.

La défunte était âgée de 86 ans.

Un livre par jour

« Silence d'une vieille maison »

par René BURNAND

« Les joies de l'enfance sont vives et quotidiennes. A l'âge où le cœur s'embrume et se lasse, elles deviennent plus rares, puis très rares » dit l'auteur au début de son délicieux ouvrage.

Cette simple phrase donne le ton du livre qui est un hommage ému, poétique et profond aux vieilles maisons familiales de chez nous, et singulièrement à cette « Bourcane » à laquelle on sent que le dr. René Burnand est lié par une tendresse fidèle.

Un livre adorable. On ne trouve pas d'autre mot pour qualifier ces quelque deux cents pages sensibles, délicates, vives et colorées et pleines de vivants messages. Tous les hommes qui nourrissent l'ambition de posséder un jour une demeure à eux — et Dieu sait s'ils sont nombreux — liront avec ravissement cet ouvrage délicieux et qui est essentiellement de chez nous.

(Edit. Payot.) *(g)*

Carnet du jour

CINEMAS

Palace: Mob 39.
Théâtre: Le fou des îles.
Rex: La bête humaine.
Studio: Le brigand bien-aimé.
Apollo: Emporte mon cœur.

Communiqués

A grands pas !

On a souvent blagué les Vaudois pour leur lenteur à se décider et la prudence qu'ils apportent à prendre position. « On a bien le temps » disent-ils volontiers, et les Romands le disent avec eux.

Eh bien ! non. On n'a plus le temps ! Le tirage de la Loterie romande approche à grands pas.

Prenons aujourd'hui même notre billet puisque les sphères tourneront samedi déjà, à Yverdon, sous l'égide du chiffre 13. Et pensons que la Loterie romande poursuit son œuvre de bienfaisance dont de nombreuses entreprises charitables ont déjà bénéficié. Pour qu'elle puisse aider les œuvres de secours et de mobilisation, nous devons acquérir un billet entier ou plusieurs cinquièmes.

N'est-il pas réconfortant de penser que, ce faisant, nous ferons une bonne action tout en attirant sur nous le sourire, l'attention bienveillante de la chance ?

Emissions radiophoniques

de vendredi

(Extrait du journal « Le Radio »)

SOTTENS : 7 h., inform. 7.10, disques. 11 h., émission matinale. 12.29, l'heure. 12.30, inform. 12.40, disques. 16.59, l'heure. 17 h., concert. 18 h., musique de la N.B.C. 18.15, la chronique d'Albert Rheinwald. 18.20, les sports. 18.29, bulletin de l'O.N.S.T. 18.35, causerie féminine. 18.50, communiqués. 19 h., disques. 19.15, micro-magazine. 19.50, inform. 20 h., les sujets éternels : « La jalousie au théâtre ». 20.30, « Orphée », opéra de Gluck. 22.20, inform.

Télédiffusion : 11 h. (Zurich), émission matinale. 12.40 (Genève), disques. 17 h. (Lugano), concert. 18 h. (Genève), musique de la N. B. C. 18.20, les sports. 18.25, bulletin de l'O. N. S. T. 18.35, causerie féminine. 19 h., disques. 19.15, micro-magazine. 20 h., « La jalousie au théâtre ». 20.30, « Orphée », opéra de Gluck.

BEROMUNSTER : 11 h., émission matinale. 12.40, conc. par le R. O. 16.30, pour Madame. 17 h., concert. 18 h., pour les enfants. 18.35, causerie. 19 h., musique classique. 19.45, pour les soldats. 20.40, musique variée. 20.50, chant et piano. 22.10, danse.

Télédiffusion : 11 h. (Zurich), émission matinale. 12.40, conc. par le R. O. 16.30, pour Madame. 17 h. (Lugano), musique italienne. 17.45, nos chansons. 18 h., pour les enfants. 19 h. (Berne), musique classique. 19.45, pour les soldats. 20.40 (Bâle), symphonie. 20.50, musique variée. 22.10, danse.

MONTE-CENERI : 11 h., émission matinale. 12.40, musique variée. 13.10, programme varié. 17 h., musique italienne. 17.45, chansonnettes. 18.45, violon et piano. 19.30, conc. par le R. O. 21.15, sélections de « La Bohême », de Puccini.

Télédiffusion : 11.30 (Rome I), musique symphon. 12 h. (Milan), disques. 12.40 (Lugano), musique variée. 13.30, musique légère. 13.45 (Rome III), petit orchestre. 14.30, musique variée. 17 h. (Milan), concert. 18.45 (Lugano), musique de chambre. 19.30, musique légère. 21.15, sélections de « La Bohême », opéra de Puccini. 22.30, danse.

Télédiffusion (programme européen pour Neuchâtel) :

Europe I : 11 h. et 13.45 (Stuttgart), concert. 14.25 (Leipzig), sélections d'opérettes. 16.15 (Stuttgart), variétés. 17.25 (Rome), concert. 18.35 (Stuttgart), musique variée. 19.45, opérettes. 21.30 et 22 h., concert.

Europe II : 12.15 (Paris), musique variée. 15 h. (Radio-Paris), orgue. 16.30, piano. 17.30 (Paris), jazz. 18.15, chansons. 18.30, le quart d'heure du soldat. 18.45, musique de chambre. 19.50, clavecin. 20.30, concert avec l'Orchestre national et les chœurs Raugel.

RADIO-PARIS : 12 h., musique variée. 12.45, piano. 13 h., pour Madame. 13.15, mélodies. 13.45, musique variée. 15 h., orgue. 16.30, piano. 17 h., émission théâtrale. 17.15, quintette instrumental. 18.15, musique de chambre. 19 h., jazz. 20.45, sketch radiophon. 21.45, musique variée.

PARIS P. T. T. : 12 h., musique variée. 18.45, musique de chambre. 20.30, « Boris Godounov », de Moussorgsky. 22.45, musique de chambre.

BRUXELLES FL. : 17 h., piano. 17.35, cello.

DROITWICH : 16.15, orchestre de la B. B. C.

BUDAPEST : 19.30, opéra.

ROME : 21 h., conc. symphon.

MILAN : 22.15, piano.

FLORENCE: 21 h., fanfare. 22 h., danse.

Demain samedi

SOTTENS : 7 h., inform. 7.10, disques. 11 h., émission matinale. 12.29, l'heure. 12.30, inform. 12.40, disques. 14 h., musique de chambre. 14.40, concert. 15 h., causerie musicale. 15.30, la montagne. 15.40, le spectacle. 15.50, variétés. 16.20, causerie scientifique. 16.30, histoires d'animaux. 16.40, les ondes théâtrales. 16.59, l'heure. 17 h., musique légère. 18.05, pour les enfants. 18.40, sprint. 18.45, orchestre canadien. 18.50, communiqués. 18.55, disques. 19 h., à bâtons rompus. 19.10, mélodies. 19.30, sketch de Max Rénier et Pierre Ferrari. 19.45, valses. 19.50, inform. 20 h., pour nos soldats. 20.30, variétés. 21 h., feuilleton radiophon. 21.20, fantaisie radiophon. 21.35, causerie sur les pays nordiques. 22.05, danse. 22.20, inform.

Lire dans « Curieux » du 12 avril

La bataille pour le nord de l'Europe. Honneur aux Norvégiens qui se sont joints aux Alliés pour la défense de l'Occident. — Une grande nouvelle d'Oskar Braaten, traduite du norvégien par Mme Blanc-Paulsen. — La page internationale illustrée, avec un documentaire sur les chars de combats. — L'actualité suisse : 1940, année bissextile ; on baisse le niveau du lac Léman ; une belle industrie romande : les verreries de Saint-Prex ; une lettre sur les reportages militaires à la radio ; une nouvelle œuvre d'Arthur Honegger : *Christophe Colomb ; Poivre et sel*, une bonne revue de caf' conc' passe à Lausanne. — Nombreux échos de Suisse et des cantons romands. Et toutes les chroniques habituelles de *Curieux*.

AVIS TARDIFS

CE SOIR
Après la **Grande première** du film **« MOB 39 »**
RÉCEPTION à BEAU-RIVAGE
On dansera jusqu'à 2 heures

Prenez un abonnement de tramway; vous ne paierez que 30 c. des quartiers extérieurs au centre de la ville.

LE STIMULANT
Apéritif au vin et quinquina

TEL UN BEAU CHATEAU BATI SUR LE ROC,
un solide portefeuille d'assurances à LA NEUCHATELOISE procure la sécurité et la tranquillité d'esprit.
LA NEUCHATELOISE
VIE - ACCIDENTS - RESPONSABILITÉ CIVILE - INCENDIE - VOL
BRIS DE GLACES - DÉGATS D'EAU - TRANSPORTS - BAGAGES, etc.
Agent général : Th. PERRIN, Hôtel des Postes, Neuchâtel

Mob. 39
Toute la population de notre pays consciente de l'effort de ces hommes qui ne demandaient rien d'autre que de pouvoir leur présenter un film véritablement suisse de caractère et de réalisation, saura approuver une fois de plus une telle initiative.
DÈS CE SOIR
AU PALACE

JIKA-SPORTS
Mme C. KNŒPFLER - Hôpital 20
POUR LE TENNIS

Nouvelles économiques et financières

BOURSE
(COURS DE CLÔTURE)

BOURSE DE GENÈVE

OBLIGATIONS	10 avril	11 avril
3 ¾ % Ch. Frco.-Suisse	480.—	475.— d
3 % Ch. Jougne-Eclép	405.— d	405.—
3 % Genevois à lots	113.—	114 ½
5 % Ville de Rio	96.— d	96.— d
5 % Argentines céd...	48 %	48 ¼%
6 % Hispano bons ..	255.—	247.—
ACTIONS		
Sté fin. italo-suisse	92.—	92.—
Sté gén. p. l'Ind. élec	150.— d	152.—
Sté fin. franco-suisse	95.—	95.—
Am. europ secur ord	29 ½	30 ¼
Am. europ. secur. priv	475.—	478.—
Cie genev. ind. d. gaz	242.—	240.— d
Sté lyonn. eaux-éclair	95.— d	98.— d
Aramayo	24 ½	24 ½
Mines de Bor	112.—	120.—
Chartered	17 ¼	17 ½
Totis non estamp. ..	44.—	45.—
Parts Setif	250.—	250.— d
Financ. des caoutch.	19 ¼	20.—
Electrolux B.	40.— o	47.—
Roul. billes B (SKF)	112.—	125.—
Separator B.	43.—	52.—

BOURSE DE ZURICH

OBLIGATIONS		10 avril	11 avril
3 % C.F.F. diff	1903	87.40%	87.60%
3 % C.F.F.	1938	77.90%	77.90%
4 ½ Empr. féd	1930	100.60%	100.65%
3 % Défense nat.	1996	96.—%	96.—%
3½-4% Déf. nat.	1940	98.50%d	98.50%
3 ½ Jura-Simpl	1894	86.65%	87.—%
3 ½ Goth 1895 Ire h.		86.50%	87.—%
ACTIONS			
Banque fédérale S.A.		260.— d	260.—
Union de banq. suiss.		400.—	402.— d
Crédit suisse		383.—	386.—
Crédit foncier suisse		180.—	180.— d
Bque p. entrepr électr		207.—	209.—
Motor Colombus ..		168.—	171.—
Sté suis.-am d'él. A		60.— d	63.—
Alumin. Neuhausen		2515.—	2535.— d
C.-F. Bally S. A.		—.—	975.— d
Brown, Boveri et Co		173.—	180.—
Conserves Lenzbourg		1640.—	1640.— d
Aciéries Fischer		612.—	620.— o
Lonza		495.— d	495.— d
Nestlé		1115.—	1127.—
Sulzer		703.—	710.—
Baltimore et Ohio ..		24 ½	24 ¾
Pennsylvania		101 ½	102.—
General electric		179 ½	178.—
Stand. Oil Cy of N.J.		194.—	192.— d
Int. nick. Co of Can.		151.—	149.—
Kennec. Copper corp.		168.—	169.—
Montgom. Ward et Co		245.— d	245.— d
Hisp. am. de electric.		1305.—	1315.—
Italo argent. de elect.		165.—	167.—
Royal Dutch		512.—	530.—
Allumettes suéd. B.		8 ¼	9 ¼

BOURSE DE LAUSANNE

ACTIONS	10 avril	11 avril
Bque cant. vaudoise .	570.—	570.—
Crédit foncier vaudois	550.—	545.—
Câbles de Cossonay	1860.— d	1860.— d
Chaux et cim. S. r.	375.— d	350.— d
La Suisse, sté d'assur.	2350.—	2250.— d
Canton Fribourg 1902	11.25	11.20 d
Comm. Fribourg 1887	78.— d	78.— d
Sté Romande d'Elect.	162.50	160.— d

BOURSE DE BALE

ACTIONS	10 avril	11 avril
Banq. commerc. Bâle	180.— d	185.—
Sté de banq. suisse	382.—	384.—
Sté suis. p. l'ind. élec	225.—	225.—
Sté p. l'indus. chim	5250.— o	5275.—
Chimiques Sandoz ..	7450.—	7550.—
Schappe de Bâle	410.— d	410.— d
Parts « Canasip » doll	19.— d	19.— d

(Cours communiqués par la Banque cantonale neuchâteloise.)

BOURSE DE NEUCHATEL

ACTIONS	10 avril	11 avril
Banque nationale	—.—	—.—
Crédit suisse	385.— d	388.— d
Crédit foncier neuchât.	450.— d	450.— d
Sté de banque suisse	380.— d	380.— d
La Neuchâteloise	410.— o	410.— o
Câble élect. Cortaillod	2925.— d	2950.— d
Ed. Dubied et Cie	440.— d	442.—
Ciment Portland	850.— d	850.— d
Tramways Neuch. ord.	100.— o	100.— o
» » priv.	—.—	—.—
Imm. Sandoz - Travers	—.—	—.—
Salle des concerts	800.— d	800.— d
Klaus	—.—	—.—
Etablissem. Perrenoud	330.— o	330.— o
Zénith S. A. ordin. ..	—.—	—.—
» » privil.	95.— d	95.— d
OBLIGATIONS		
Etat Neuchât. 3½ 1902	98.— o	98.—
Etat Neuchât. 4½ 1930	98.25 o	98.— o
Etat Neuchât. 4% 1931	90.— o	90.— o
Etat Neuchât. 4% 1932	90.—	89.— d
Etat Neuchât. 2½ 1932	80.—	80.—
Etat Neuchât. 4% 1934	90.50 o	90.— o
Etat Neuchât. 3½ 1938	78.— o	78.— o
Ville Neuchât. 3½ 1888	97.50 d	97.50 d
Ville Neuchât. 4½ 1931	94.50 d	94.50 d
Ville Neuchât. 4% 1931	95.— o	—.—
Ville Neuchât. 3¾ 1932	—.—	—.—
Ville Neuchât. 3½ 1937	85.— o	85.— o
Ch.-de-Fonds 4% 1931	56.— o	56.— o
Locle 3¾% 1903	60.— d	60.— d
Locle 4% 1899	—.—	—.—
Locle 4¼ 1930	60.— d	60.— d
Saint-Blaise 4¼% 1930	—.—	—.—
Crédit fonc. N. 5% 1930	100.— d	100.— d
Crédit F. N 3½% 1938	85.— d	85.— d
Tram de N. 4½% 1936	—.—	—.—
J. Klaus 4½ 1931	95.— d	95.— d
E. Perrenoud 4 % 1937	90.— o	90.— o
Suchard 4½ 1930	97.—	97.50
Zénith 5% 1930	—.—	—.—

Taux d'escompte Banque nationale 1 ½ %

VICHY CAPITALE — THERMALE
SAISON AVRIL-OCTOBRE
La plus belle, la mieux organisée du monde
La cure de VICHY est souveraine dans toutes les **Affections** du **Foie** et de l'**Estomac** et dans les **Maladies** de la **Nutrition** (Arthritisme, Goutte, Diabète, Obésité.)
CENTRE MUSICAL D'ÉTÉ - TOUS LES SPORTS
Etablisst Thermal CALLOU ouvert toute l'année

BOURSE DE PARIS

	10 avril	11 avril
4 ½ % Rente 1932 A	85.25%	86.65%
Crédit Lyonnais	1701.—	1725.—
Suez cap	16425.—	16740.—
Cie Générale Elect. ..	1545.—	1585.—
Péchiney	2030.—	2030.—
Rhône Poulenc	1225.—	1265.—
Ugine	2075.—	2190.—
Air Liquide	1743.—	1781.—

BOURSE DE LONDRES

	10 avril	11 avril
3 ½ % War Loan	pas arrivée	99.12%
Rio Tinto		14.15. 0
Rhokana		10. 7. 6
Rand Mines		7.10. 0
Shell Transport		3.16. 3
Courtaulds		1.18. 7
Br. Am. Tobacco ord.		5. 6.10
Imp. Chem. Ind. ord.		1.11.10
Imp. Tobacco Co ord.		5.16.10

BOURSE DE NEW-YORK

	Clôt. du 10 avril	Ouv. du 11 avril
Allied Chemical et Dye	179.75	179.75
American Can	115.—	—.—
American Smelting ..	53.12	53.87
American Tel. et Teleg.	174.—	174.25
American Tobacco «B»	90.62	91.25
Bethlehem Steel	81.25	82.25
Chrysler Corporation	87.25	88.—
Consolidaded Edison	31.62	31.87
Du Pont de Nemours	188.12	187.75
Electric Bond et Share	6.87	6.87
General Motors	54.50	54.62
International Nickel	32.75	33.—
New York Central ..	17.12	17.25
United Aircraft	48.75	49.37
United States Steel	62.75	63.37

(Cours communiqués par le Crédit Suisse.

COURS DES CHANGES
du 11 avril 1940, à 17 h. 30

	Demande	Offre
Paris	8.90	9.10
Londres	15.90	16.10
New-York	4.45	4.47
Bruxelles	75.15	75.65
Milan	—.—	22.60
» lires tour.	—.—	18.80
Berlin	—.—	—.—
» Registermk	—.—	95.—
Amsterdam ...	236.50	237.—
Stockholm ...	—.—	—.—
Buenos-Ayres p.	1.01	1.04
Montréal	3.60	3.80

Communiqué à titre indicatif par la Banque cantonale neuchâteloise. Neuchâtel.)

LUGANO
Lloyd Hôtel
Belle situation à la promenade du lac. Cuisine parfaite. Pension de Fr. 11.50 à 13.—.

UNE NOUVELLE
qui fera plaisir à notre clientèle

Dès aujourd'hui, nous mettons en vente

DES CENTAINES DE

Jolis PULLOVERS

pure laine, fines côtes 2×2, courtes manches, ravissantes teintes mode, ainsi que fantaisie, rayés . . . . . au choix **3.75**

UNE SUPERBE

JAQUETTE TAILLEUR

très sport, en beau tricot jersey rayures, épaulettes et martingale au dos, choix énorme, au prix d'avant-guerre **12.50**

Voyez notre vitrine spéciale

AU LOUVRE
LA NOUVEAUTÉ S.A.
Neuchâtel

Baden près Zurich

18 sources sulfo-salines de 48° C.
Bains thermaux dans les hôtels balnéaires.
Renseignements et prospectus par le Kur-und Verkehrsbureau. Tél. 2 23 18.

Faites des économies partout, sauf en ce qui touche à la santé.

Baden guérit :
Rhumatismes, goutte, sciatique, maladies des femmes, catarrhes des voies respiratoires, symptômes de vieillesse, Balnéothérapie après accidents.

En pleine exploitation.

BADEN près ZURICH — 2000 ANS DE GUÉRISONS

Poissons

Truites portions vivantes
Truites du lac
Soles - Colin
Sandres - Cabillaud
Perches - Vengerons
Filets de perches
Filets de vengerons
Filets de dorsch
Morue - Merluche
Filets de morue

Volailles

Poulets de Bresse
Poulets du pays
Poules à bouillir
Canetons - Pigeons

Canards sauvages
de Fr. 3.— à Fr. 4.— pièce

Au magasin de comestibles
SEINET FILS S. A.
Rue des Epancheurs 6
Téléphone 5 10 71

FIANCÉS !
POUR VOTRE MOBILIER !!!
DANS VOTRE INTÉRÊT !!!
UNE VISITE
dans mes vastes magasins ne vous engage à rien : choix énorme du plus simple au plus luxueux
Meubles G. Meyer
Neuchâtel
Fbg Hôpital 11
*

RIDES
précoces, ainsi que les impuretés du teint disparaissent par l'emploi de
l'huile des Alpes Bahari
Nourrit, assouplit et nettoie l'épiderme. Produit naturel. Flacons à Fr. 3.75 et Fr. 7.— à la
Pharmacie M. Droz
2, rue Saint-Maurice
et toutes pharmacies

CHEZ LOUP
Chemises polo **3.95**
GRAND'RUE 7

Du 12 avril au 18 avril — **THEATRE** — Matinée à 15 h. Dimanche
Tél 5 21 62

2 films

Un grand film d'aventures
Charles Laughton et **Carole Lombard**
dans
Le fou des îles
dont l'action se passe en Malaisie *et UN FILM POLICIER*
LE TRIOMPHE DE BULLDOG DRUMMOND
Alerte à Scotland Yard... Une femme est enlevée

Les grandes actualités Fox-Movietone en première semaine

GRAND CHOIX EN
VOLAILLES
DE BRESSE - POULETS DE GRAIN
POULETS du pays - PETITS COQS - POULES à bouillir du pays
OIES, DINDES et CANARDS
LAPINS du pays au détail
CABRIS entiers et au détail
à bas prix
Poissons du lac et de mer
TRUITES du lac - TRUITES de rivières vivantes
BROCHETS - FILETS DE PERCHES
Filets de vengerons
COLIN - CABILLAUD
FILETS DE POISSONS DE MER
FILETS DE DORSCH
Cuisses de grenouilles
Fr. 1.— la douzaine
AU MAGASIN
Lehnherr frères

De jour... un superbe divan confortable
De nuit... un merveilleux lit tendre et chaud et en plus de cela... inusable... Pourquoi ? Parce qu'on peut en une minute... retourner le siège... ce qui empêche l'affaissement des ressorts.

Ce divan-lit contient également un coffre à levier automatique, pour ranger la literie, un matelas-portefeuille au dossier, un cube pliable, deux barrières... Son prix : **237.-** seulement, tissu compris. Ce système de divan ne s'obtient que chez

Meubles G. MEYER
Faubourg de l'Hôpital 11
Neuchâtel - Téléphone 5 23 75

Attention !... je reprends volontiers en compte votre lit ou canapé en échange de ce divan-lit; demandez une offre sans engagement pour vous. Ce meuble est fabriqué dans toutes les dimensions. ★

A vendre
deux veaux
génisses et un mâle. S'adresser à Adolphe Veuve, Chézard (Val-de-Ruz).

La véritable élégance masculine!

PLASTIC répond naturellement aux caractéristiques générales de la mode. Mais l'élégance si particulière du complet PLASTIC n'est pas une élégance trompeuse, obtenue en mettant en relief certains détails (revers très roulés, épaules excessivement larges, etc.). Elle est due au contraire à l'ensemble si harmonieux des lignes et des formes du complet PLASTIC. C'est pourquoi l'élégance PLASTIC est la véritable élégance: de bon goût, durable — jamais excentrique.

C'est l'entoilage PLASTIC — coupé plastiquement — qui donne au complet PLASTIC sa belle harmonie.

Essayez sans engagement le complet PLASTIC. Vous serez surpris de son élégance unique!

Le complet le plus élégant grace à son entoilage plastique

Les complets PLASTIC ne sont pas plus chers que des complets ordinaires.

En exclusivité dans les plus belles draperies fantaisie pure laine peignée à
Fr. 90.— 100.— 110.— 120.—

Autres séries
Fr. 35.- 45.- 55.- 65.- 75.- 85.-

Complets golf avec deux pantalons
Fr. 55.— 65.— 75.— 85.—

VÊTEMENTS
MOINE
PESEUX

Clôtures
Mélèze et châtaignier. Grillages et treillis, pour jardins, vergers, etc. Ronces pour pâturages. — A. Humbert, Corcelles près Concise. AS10165L

Mes fauteuils dont la réputation au point de vue qualité n'est plus à faire: depuis Fr. 55.— recouverts. Grand choix chez
Meubles G. MEYER

Tapis Sparte

importés en compensation privée contre des produits suisses fabriqués dans le Jura

		Prix d'avant-guerre
Sparte extra	140 × 196 cm.	Fr. 190.—
» »	150 × 234 cm.	» 265.—
» »	170 × 246 cm.	» 290.—
» »	206 × 303 cm.	» 430.—
» »	232 × 323 cm.	» 535.—
» »	252 × 350 cm.	» 625.—
» »	302 × 417 cm.	» 840.—
Bereket	203 × 300 cm.	» 330.—
»	248 × 345 cm.	» 490.—
Silleh fin	204 × 305 cm.	» 675.—
» »	255 × 363 cm.	» 975.—
» »	273 × 365 cm.	» 1050.—

etc.

Envois à choix - Téléphone: Berne 21058

Très grand choix, de toute provenance

Maison de Tapis
W. Geelhaar Berne S.A.
FONDÉE EN 1869
Thunstrasse 7 Helvetiaplatz · Thunstrasse 7

FAVORISEZ LE COMMERCE LOCAL
dans votre intérêt
Visitez le salon des
TAPIS PERSANS
Marchandise de qualité seulement
ENTRÉE LIBRE
1er Mars 12 M. A. BURGI **1er Mars 12**

Le fameux matelas à ressorts « Robustas »
la meilleure recette pour le bon sommeil. Demandez démonstration et prix à ★
Meubles G. MEYER
Faubourg de l'Hôpital 11
Neuchâtel - Téléphone 5 23 75

Pendant que les légumes sont encore rares

Profitez de manger de la ***choucroute*** *avec du* ***salé*** *ou du* ***fumé*** *extra de chez*

Bell

Du 12 au 18 avril — **STUDIO** — Dimanche matinée à 15 h.
Tél. 5 30 00

Tyrone **POWER** Nancy **KELLY** Henry **FONDA**
dans
LE BRIGAND BIEN-AIMÉ

La plus importante réalisation en couleurs de DARRYL F. ZANUCK

La vie aventureuse et romanesque du célèbre bandit américain « JESSE JAMES » — *L'événement le plus sensationnel enregistré jusqu'à ce jour par l'industrie cinématographique* — *Le film qui a bouleversé l'Amérique* — *Hors-la-loi... mais bandit d'honneur*

Les grandes **ACTUALITES FOX-MOVIETONE** en première semaine

SAMEDI et JEUDI : MATINÉES à 15 h. à prix réduits

Location d'avance : Photo-Attinger, tél. 5 15 76

BALLOD
outils de jardin

---

légers
nutritifs
digestifs
sont les
Zwiebacks
HES S GUYE
PATISSIER - PESEUX
Téléphone 6 11 39

LA VIE NATIONALE

La fin d'une laborieuse session parlementaire

Dans les deux Chambres, une majorité assez forte approuve le plan financier

La plupart des députés romands se sont abstenus ou ont voté contre

Notre correspondant de Berne nous écrit :

Le rideau est enfin tombé. Jeudi matin, le Conseil national ayant maintenu la dernière divergence, le Conseil des Etats a cédé, sans discussion, « pour mettre fin à un spectacle indigne », a déclaré le président de la commission.

Les deux conseils purent donc procéder au vote final. Ce furent les sénateurs qui eurent l'honneur de se prononcer les premiers. Avant le scrutin, M. Bosset, représentant radical du canton de Vaud, lut, au nom de plusieurs de ses collègues romands, la déclaration suivante :

Les députés soussignés déclarent qu'ils s'abstiendront lors du vote final sur l'arrêté fédéral prescrivant des mesures propres à amortir les dépenses militaires extraordinaires et à ordonner les finances fédérales.

Leur attitude est dictée en premier lieu par le fait que, dans sa teneur résultant des débats parlementaires, cet arrêté ne contient pas la disposition proposée par le Conseil fédéral et limitant la compétence de l'Assemblée fédérale en matière de dépenses. Le texte admis par les Chambres en lieu et place de cette disposition ne consacre pas les mêmes principes, n'a pas la même valeur pratique et ne saurait la remplacer utilement.

D'autre part, les soussignés tiennent à souligner que la plupart des propositions formulées en vue d'améliorer le projet ont été rejetées et qu'en particulier le texte adopté par la majorité des deux conseils attribue au budget ordinaire de la Confédération la plus grande partie du produit de l'impôt sur le chiffre d'affaires, ce qui paraît incompatible avec une véritable politique d'économies.

L'arrêté ainsi proposé ne donnant pas la garantie indispensable à une politique financière excluant toute surenchère parlementaire, les députés soussignés ne peuvent s'y rallier. Ils s'abstiennent donc, réservant leur liberté d'action au cours de la campagne qui précédera la votation populaire, prévue pour le 2 juin 1940.

L'appel nominal fit constater 32 partisans du projet et 4 opposants, soit les trois conseillers socialistes et M. Barman, catholique valaisan. MM. Bosset et Chamorel (Vaud), Malche et Martin (Genève), Evéquoz (Valais) et Béguin (Neuchâtel) s'abstinrent. M. de Coulon (Neuchâtel) était absent.

Au Conseil national, la « cérémonie » dura plus longtemps, car, à l'exception des socialistes et des jeunes-paysans, tous les présidents de groupe montèrent à la tribune pour lire une déclaration, tandis que M. Oeri, libéral, de Bâle-ville, demandait des renseignements sur les intentions du Conseil fédéral concernant la mise en vigueur du projet en vertu des pleins pouvoirs.

MM. Meyer, de Lucerne, pour les radicaux, Nietlispach pour les catholiques, Reichling pour les agrariens, Büchi pour les indépendants, apportèrent au programme financier l'appui de leur groupe, non sans faire de sérieuses réserves. Les porte-paroles des trois partis gouvernementaux, toutefois, firent appel au sentiment de responsabilité qui doit, dans les circonstances actuelles, animer le parlement. M. Nietlispach et M. Büchi invitèrent le gouvernement à agir sans retard, en vertu de ses pleins-pouvoirs, si les circonstances l'exigent et s'il apparaît que la campagne électorale en vue du scrutin populaire réveille des passions dont le heurt serait dangereux pour le pays aux heures graves que traverse l'Europe.

M. Gorgerat, au nom du groupe libéral, annonça que ses amis voteraient non. Voici le passage principal de sa déclaration :

Le projet ne se contente pas d'assurer à la Confédération des impôts nouveaux nécessaires à la défense nationale, impôts que le centre libéral accepte volontiers. Il enlève aux cantons des sources de revenus, non pas pour l'armée, mais pour continuer une politique de centralisation et de grandes dépenses que le centre libéral a toujours combattue. Les apaisements votés au dernier moment ne suffisent pas pour masquer la volonté de la majorité des députés de continuer une politique financière fâcheuse que le centre combat depuis plusieurs années.

Enfin, M. Bovet, chancelier de la Confédération, lit la déclaration par laquelle 13 députés romands annoncent qu'ils s'abstiendront. Cette déclaration est identique à celle dont M. Bosset a donné connaissance à ses collègues des Etats.

Le vote a lieu à l'appel nominal. Il donne les résultats suivants : le projet est définitivement approuvé par 107 voix contre 47. Il y eut 23 abstentions.

La majorité se compose de 38 catholiques, 37 radicaux, 21 agrariens, 8 indépendants et 3 démocrates-libres, c'est-à-dire les trois députés des Grisons.

L'opposition groupe 38 socialistes, 4 libéraux, 3 démocrates-libres (les trois Bernois), un radical (M. Rochaix, de Genève) et un indépendant. Se sont abstenus : 10 radicaux, 8 socialistes, 3 catholiques, un libéral, un sans parti (M. Sonderegger). Etaient absents : 3 radicaux, 3 socialistes, 2 catholiques et un libéral.

Parmi les abstentions, nous notons celles de MM. Berthoud et Rais (Neuchâtel), Cottier, Rochat, Melly, Paschoud et Vallotton (Vaud), Lachenal, Perréard et Gottret (Genève), Troillet et Crittin (Valais), Burrus (Jura bernois).

Tous les députés socialistes romands ont voté contre, tandis que la députation fribourgeoise, au complet, a voté pour.

M. Duttweiler désirait encore développer une motion urgente invitant le Conseil fédéral à mettre en vigueur immédiatement, et pour cinq ans, les principales mesures du programme financier. Mais le Conseil national estima qu'il pouvait s'en tenir là. Le gouvernement dispose des pouvoirs nécessaires ; il pourra toujours, s'il le juge bon, agir assez tôt et renvoyer la consultation populaire à des temps meilleurs.

En attendant, les citoyens électeurs restent convoqués, théoriquement du moins, pour une date qui sera vraisemblablement le 2 juin.

Ni les débats ni le vote final ne sont de bon augure pour la votation populaire.

G. P.

Un accident mortel en Valais

Un ouvrier originaire d'Aproz, M. Emile Maret, travaillait au téléférique de Chemin, une localité située au-dessus de Martigny, quand il fit une chute dans les rochers et se tua.

Le corps du malheureux a été transporté dans son village d'origine.

LE GÉNÉRAL CHEZ LES SOLDATS

Récemment le général a fait une tournée d'inspection dans la région frontière du Jura et a rendu visite à différentes troupes. — Voici le général Guisan s'entretenant avec un soldat (N/T 268/260)

Les autorités de Bâle-ville protestent contre le plan financier fédéral

BALE, 11. — A la séance de jeudi matin du Grand Conseil de Bâle, M. Scherer, conseiller national radical a développé une interpellation demandant au Conseil d'Etat s'il est disposé, en raison de la violation du droit du canton de Bâle-ville par la décision des Chambres au sujet de la répartition de la part du produit de l'impôt de la défense, à envisager le retrait du concordat sur l'assistance au lieu de domicile. Bâle-ville, dit l'interpellateur, est devenue la victime des égoïstes qui veulent s'enrichir sur son compte. La première réponse doit être la sortie du concordat en application duquel Bâle-ville verse annuellement 700,000 fr. aux ressortissants d'autres cantons. Sur proposition de M. Sarasin, libéral, le conseil a voté à l'unanimité la résolution que voici et qui a été envoyée télégraphiquement aux Chambres fédérales:

« Le Grand Conseil du canton de Bâle-ville proteste contre l'intention dont la presse s'est fait l'écho de soustraire le projet financier fédéral à la votation populaire et exige que dans cette affaire d'une exceptionnelle importance pour le peuple et les cantons, la voie prévue par la constitution soit respectée. »

Par 66 voix sur 103 votants, M. Eugène Dietschi, radical, jusqu'ici «Statthalter» est nommé président du Grand Conseil. M. Schneider, socialiste, est nommé «Statthalter» par 52 voix sur 104 votants. M. Ludwig est nommé président du Conseil d'Etat et M. G. Wenk, vice-président.

Le Grand Conseil a voté ensuite un crédit de 48,500 fr. pour l'aménagement provisoire d'un service d'alarme pour la protection aérienne. Il a voté également à l'unanimité un projet relatif à l'aménagement d'une centrale d'alarme définitive en accord avec les autorités militaires.

Le nouveau délégué suisse à la Cour de justice de la Haye

Le Conseil fédéral vient de nommer M. Robert Haab en qualité de délégué permanent de la Suisse à la Cour internationale de justice de la Haye. Le professeur Haab enseigne le droit privé à l'Université de Bâle. Il était auparavant secrétaire au Tribunal fédéral, professeur à l'Université de Berne et adjoint au département fédéral de justice et police à Berne

Pas de cortège du premier mai à Genève

GENEVE, 11. — En date du 13 mars dernier, le comité d'organisation de la fête du 1er mai 1940 avait sollicité l'autorisation de faire un cortège dans les rues de Genève et de tenir un meeting avec podium et haut-parleur sur la plaine de Plainpalais. Tenant compte de la situation internationale, des directives du ministère public fédéral et pour éviter que des manifestations organisées par des groupes divergents ne troublent l'ordre public, le Conseil d'Etat du canton de Genève vient de prendre un arrêté interdisant tout cortège ou manifestation sur la voie publique le 1er mai prochain. Par contre, des meetings pourront être tenus dans des salles, mais les directives du ministère public fédéral devront être strictement observées. Les affiches et les tracts à distribuer devront être soumis à la censure préalable.

Un communiqué de l'administration fédérale des blés

La Fédération suisse des sélectionneurs et l'administration fédérale des blés communiquent :

Les semailles de froment de printemps ont pris une importance telle que la livraison de semences triées a subi quelque retard en certains endroits. Bien que ce retard ne soit que d'un ou deux jours, quelque impatience s'est manifestée chez les agriculteurs, encore que ceux-ci soient responsables de cet état de fait parce qu'ils n'ont pas commandé leurs semences à temps.

Nous pouvons toutefois les rassurer. En effet, le temps froid et l'humidité du sol font que les semailles de froment de printemps pourront être poursuivies sans inconvénient jusqu'à la deuxième moitié du mois d'avril. Les réserves de blé de semence sont suffisantes. D'ailleurs, au cas où les stocks de froment huron ne permettraient pas de couvrir tous les besoins, on pourra recourir au manitoba, variété dont la culture est parfaitement adaptée à nos conditions. En tout état de cause, le ravitaillement en blé de semence est assuré.

Il en est de même pour l'avoine.

Ce qui se dit...

— La police a arrêté à Neuchâtel un Bernois de 31 ans, récidiviste, accusé de plusieurs escroqueries.

— Une ouvrière de la Chaux-de-Fonds Mme Terzini, a eu la main gauche prise sous une presse et a dû subir l'amputation du pouce.

Perplexité

— Mon Dieu, que je suis ennuyée, M'ame Bourquin. V'là qu'mon moutard a le ver solitaire... et moi qui suis de la Société protectrice des animaux. Qu'est-ce que je vais faire ?

Chronique régionale

Avant l'introduction du code pénal suisse

Le Grand Conseil neuchâtelois, dans sa prochaine session, aura à discuter d'un rapport du Conseil d'Etat à l'appui d'un projet de loi concernant l'introduction du code pénal suisse et d'un projet de code pénal neuchâtelois.

Ce code pénal neuchâtelois s'applique aux contraventions dont la répression est abandonnée aux cantons par le code pénal suisse. C'est la dernière compétence qui est ainsi laissée aux cantons dans ce domaine.

Nous aurons d'ailleurs l'occasion de revenir sur le contenu du rapport du Conseil d'Etat.

LA VILLE

Un pasteur en France

Le pasteur Paul Perret, de la paroisse indépendante de Neuchâtel, a, pendant ces derniers mois, et avec l'approbation des autorités ecclésiastiques cantonale et paroissiale, prêté le concours de son ministère aux Eglises du nord de la France, éprouvées par le départ pour l'armée de la grande majorité de leurs pasteurs. Avant de venir à Neuchâtel, M. Paul Perret avait accompli un beau ministère pastoral dans le nord de la France.

Un joli travail

Un chômeur de notre ville, M. G. Perret, ouvrier graveur, a fait au burin, sur un œuf teint, un dessin fort délicat et qui témoigne d'un art minutieux. Ce travail est exposé dans les vitrines de la « Feuille d'avis de Neuchâtel ».

VAL-DE-RUZ

GENEVEYS-SUR-COFFRANE

Conseil général

(c) Le Conseil général a tenu séance mercredi soir sous la présidence de M. Paul Schweingruber, président.

La motion de M. P. Dumont demandant de mettre en liste les conseillers communaux est retirée.

Reddition des comptes. — M. Ch. Etter donne lecture du rapport de la commission des comptes qui demande, après quelques remarques, d'accepter ceux-ci avec remerciements aux autorités et à l'administrateur.

Le rapport de gestion très détaillé est lu ; il ne suscite aucune objection et les comptes sont adoptés à l'unanimité. Le déficit, dû à des dépenses obligatoires et accidentelles, s'élève à 11,308 fr. 82 sur un total de 149,437 fr. 90 de dépenses courantes. Les amortissements ont atteint 15,900 fr.

Finance d'agrégation pour étrangers. — La fixation de cette finance étant du ressort communal, l'assemblée retient le minimum exigé par la loi, soit 600 fr.

Réouverture d'une partie du cimetière. — Le pouvoir législatif autorise, avec clause d'urgence, la réouverture d'une partie du cimetière de la paroisse, sise à Coffrane. Cette autorisation touche les inhumations faites entre le 21 juillet 1879 et le 27 décembre 1889.

Vente d'une parcelle de terrain. — Le prix primitivement fait par l'assemblée, contesté par l'amateur, est maintenu à 1 fr. le mètre carré.

Fixation de taxe pour l'élevage de chiens. — Une taxe d'élevage de 50 fr. est décidée, mais avec réserves quant aux réclamations pouvant survenir, à cause du bruit en particulier.

Divers. — M. H. Duvoisin demande que des mesures de sécurité soient prises pour rendre moins dangereux les escaliers du collège. Ceux-ci seront bouchardés et une main-courante extérieure sera établie. Divers interpellateurs font part des doléances de personnes qui utilisent la buanderie communale. Le remplacement des seilles est décidé.

VAL-DE-TRAVERS

LES BAYARDS

Petite chronique

(c) La vie locale continue.

L'assemblée « des douze » qui désigne l'administration de l'Abbaye, s'est réunie conformément au règlement à la fin du premier trimestre pour prendre connaissance de la gestion de l'exercice écoulé et préparer éventuellement la manifestation de l'année courante. L'Abbaye de 1940 n'aura pas lieu. Les restrictions apportées à l'octroi de la munition et le nombre des membres mobilisés ont justifié la décision prise.

Rappelons que de 1915 à 1920, notre fête locale si appréciée avait été supprimée pour des raisons identiques.

— La commission scolaire a fixé les examens oraux au vendredi 12 avril et nos écoliers prendront la clef des champs pour quinze jours dès le lundi 15 avril.

— Les fidèles de nos deux paroisses nationale et indépendante ont suivi avec beaucoup d'intérêt la campagne d'appel organisée au village par les pasteurs du Val-de-Travers. Les sujets traités: « Nos voix et la voix de la Bible », « Prends et lis », « A l'école de la Bible », répondaient à un besoin profond.

Souscription en faveur de la Pologne

Mme E. B., 10 fr. ; M. W., 5 fr. — Total à ce jour : 206 francs.

Bulletin météorologique

des C. F. F., du 11 avril 1940, à 6 h. 40

Altitude mètres	Observations faites aux gares C. F. F.	Centigrades	TEMPS ET VENT	
280	Bâle	+ 4	Couvert	Vt d'O.
543	Berne	+ 2	Nuageux	Calme
587	Coire	+ 3	Couvert	»
1543	Davos	— 4	»	»
632	Fribourg	+ 1	Nuageux	»
394	Genève	+ 3	Couvert	Bise
475	Glaris	+ 3	Nuageux	Calme
1109	Göschenen	0	Neige	»
566	Interlaken	+ 4	Nuageux	»
995	Ch.-de-Fds	— 1	Couvert	»
450	Lausanne	+ 5	Tr. b. tps	»
208	Locarno	+ 7	»	»
276	Lugano	+ 5	»	»
439	Lucerne	+ 4	Couvert	»
398	Montreux	+ 5	Qq. nuag.	»
482	Neuchâtel	+ 6	Couvert	»
505	Ragaz	+ 3	»	»
673	St-Gall	+ 2	»	»
1856	St-Moritz	— 4	Qq. nuag.	»
407	Schaffh°	+ 3	Nuageux	»
1290	Schuls-Tar.	— 3	»	»
537	Sierre	+ 2	Tr. b. tps	»
562	Thoune	+ 3	»	»
389	Vevey	+ 5	»	»
1609	Zermatt	— 5	»	»
410	Zurich	+ 4	Nuageux	»

AUX MONTAGNES

LA CHAUX-DE-FONDS

A l'Eglise nationale

Dans une récente assemblée de paroisse, le Collège d'anciens a proposé de nommer au poste officiel, vacant par le départ à Neuchâtel de M. Paul Ecklin, le pasteur Edouard Urech, jusqu'ici pasteur auxiliaire.

D'autre part, le pasteur Christophe Senft, désigné pour succéder à M. Fernand Ryser, nommé aux Verrières, est entré en fonctions le 1er avril dans la paroisse de la Chaux-de-Fonds.

Vers la constitution d'un parti socialiste dissident

On parle beaucoup, à la Chaux-de-Fonds, de la constitution d'un parti socialiste dissident. L'assemblée constitutive serait réunie dans un ou deux jours, et c'est M. Pierre-Jean Reymond, professeur, qui la présiderait.

Le programme du nouveau parti sera tout simplement celui du parti socialiste suisse, mais considéré dans ses principes fondamentaux.

LE LOCLE

Tragique issue d'un accident

(c) Le décès de M. W. Perret, survenu hier dans la journée, a causé à la population locloise une douloureuse surprise.

Il y a quinze jours, alors qu'il travaillait aux chantiers de la commune, M. Perret s'est écrasé un pouce. Malgré l'intervention du médecin, le tétanos fit son œuvre, et le malheureux succomba à l'hôpital.

En pays fribourgeois

Un cheval prend le mors aux dents

(c) Deux soldats ont été victimes d'un accident à Lugnorre (Vully), dans les circonstances suivantes :

Ces soldats étaient allés chercher du lait avec un fourgon attelé d'un cheval. En revenant à Môtier, vers la descente de la Crausaz, le cheval prit le mors aux dents. Au tournant près de l'église, le véhicule se renversa. L'un des occupants fut lancé contre un arbre, et l'autre traîné sur la route par le fourgon. Ils furent relevés par des camarades et conduits à l'infirmerie. On constata que l'un et l'autre avaient d'assez graves contusions à la tête. Leur vie n'est heureusement pas en danger.

D'UNE GUERRE A L'AUTRE

Il y a vingt-cinq ans...

11 avril 1915 : Les opérations militaires sont devenues impossibles en Alsace, en raison de la crue subite des eaux. Toutes les troupes disponibles sont occupées à secourir les habitants des régions inondées.

— M. Alfred Clottu, de Saint-Blaise, est nommé conseiller d'Etat en remplacement de M. Edouard Droz, décédé.

Observations météorologiques

Observatoire de Neuchâtel
10 avril

Température : Moyenne 3.8 ; Min. 2.3 ; Max. 7.2.

Baromètre : Moyenne 720.0.

Eau tombée : 2.7 mm.

Vent dominant : Direction : E.-N.-E. ; force : modéré l'après-midi.

Etat du ciel : Couvert. Pluie intermittente.

Hauteur du baromètre réduite à zéro
(Moyenne pour Neuchâtel : 719.5)

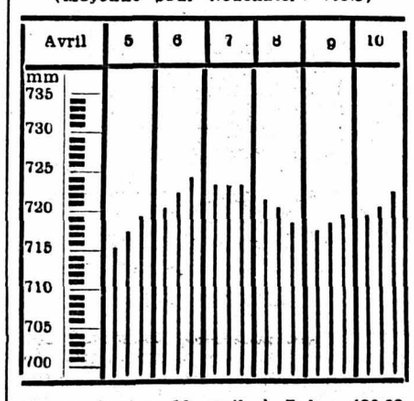

Niveau du lac, 10 avril, à 7 h. : 430.03
Niveau du lac, 11 avril, à 7 h. : 430.02

MERCURIALE DU MARCHÉ de NEUCHATEL

du jeudi 11 avril 1940

Pommes de terre	le kg.	0.25	0.30
Raves	»	0.20	0.30
Choux-raves	»	0.30	0.40
Carottes	»	0.30	0.50
Poireaux	le paquet	0.20	0.25
Choux	la piece	0.45	0.50
Laitues	»	0.25	0.45
Choux-fleurs	»	0.60	1.40
Oignons	le kg.	0.40	0.45
Concombres	la piece	1.—	1.10
Asperges (de France)	la botte	1.80	2.—
Radis	»	0.25	0.30
Pommes	le kg.	0.65	0.95
Poires	»	0.70	—.—
Noix	»	1.60	1.70
Châtaignes	»	0.75	—.—
Oeufs	la douz.	1.40	1.50
Beurre	le kg.	5.50	—.—
Beurre de cuisine	»	4.50	—.—
Fromage gras	»	3.30	—.—
Fromage demi-gras	»	2.20	—.—
Fromage maigre	»	2.—	—.—
Miel	»	4.50	—.—
Pain	»	0.43	—.—
Lait	le litre	0.34	—.—
Viande de bœuf	le kg.	2.40	3.40
Veau	»	2.40	3.80
Mouton	»	2.20	4.40
Cheval	»	1.60	3.60
Porc	»	4.60	—.—
Lard fumé	»	4.—	—.—
Lard non fumé	»	3.60	—.—

Madame Charles Kaeser-Blanc ;
Madame et Monsieur Alexandre Kaeser-Huguelet ;
Monsieur et Madame Aloïs Kaeser-Stutz et leur fille Jeannine, à la Chaux-de-Fonds ;
Madame et Monsieur Paul Blanc et leur fille, Mademoiselle Marguerite Blanc, au Landeron ;
Madame et Monsieur Stutz, à Arbon,
ainsi que les familles parentes et alliées Huguelet, Criblez, Bessire et Fankhauser,
ont la profonde douleur de faire part de la perte cruelle qu'ils viennent d'éprouver en la personne de leur cher époux, fils, frère et oncle,

Monsieur Charles KAESER

que Dieu a repris à Lui dans sa 34me année, au service de la Patrie.

Lignières, le 10 avril 1940.

Vous aussi, tenez-vous prêts, car le Fils de l'homme viendra à l'heure que vous ne pensez pas.
Matth. XXIV, 44.
L'Eternel est mon berger, je ne manquerai de rien.
Ps. XXIII, 1.

L'ensevelissement aura lieu à Lignières le samedi 13 avril, à 14 h.

Le comité de la *Croix-bleue* a le profond regret d'annoncer aux membres de la section que Dieu a rappelé à Lui leur chère collègue,

Madame Jules BOURGEOIS

Tu me conduiras par ton conseil, puis tu me recevras dans la gloire.
Ps. LXIII, 24.

L'enterrement, auquel ils sont priés d'assister, aura lieu à Neuchâtel le vendredi 12 avril 1940, à 15 heures.

Domicile mortuaire: Suchiez 24.

Le comité du *Vélo-club de Neuchâtel* fait part à ses membres du décès de

Madame Jenny BOURGEOIS
née REGUIN

mère de Monsieur Paul Bourgeois, membre dévoué de la société.

L'enterrement aura lieu vendredi 12 avril 1940, à 15 h. (Suchiez 24).

Mesdemoiselles Mathilde et Marguerite Thiébaud, à Neuchâtel ;
Monsieur et Madame Maurice Thiébaud-Guye, à Lausanne,
ont la profonde douleur d'annoncer à leurs parents et amis la perte irréparable qu'ils viennent de faire en la personne de

Mademoiselle
Louisa THIÉBAUD

leur très chère sœur et belle-sœur, enlevée à leur profonde affection le 10 avril, dans sa 71me année.

Matthieu V, 6.
Jean XI, 26.

L'ensevelissement aura lieu le 13 avril 1940. Culte au crématoire à 15 heures. Honneurs à 15 h. 20.

Domicile mortuaire: 9, faubourg du Château, Neuchâtel.

Cet avis tient lieu de lettre de faire part
Suivant le désir exprimé par la défunte, la famille ne portera pas le deuil

Le comité de l'*Union féministe pour le Suffrage* a le grand chagrin d'informer la société du décès de

Mademoiselle
Louisa THIÉBAUD

membre fondateur de l'Union féministe et membre actif et dévoué du comité pendant 33 ans.

L'ensevelissement aura lieu le 13 avril 1940. Culte au crématoire à 15 heures. Honneurs à 15 h. 20.

L'*Association cantonale neuchâteloise pour le suffrage féminin* a la douleur de faire part de la grande perte qu'elle éprouve en la personne de

Mademoiselle
Louisa THIÉBAUD

membre fondateur de l'association et membre du comité.

Les suffragistes neuchâteloises garderont toujours un souvenir ému de celle qui a servi leur cause avec un si entier dévouement.

L'ensevelissement aura lieu le 13 avril 1940. Culte au crématoire à 15 heures. Honneurs à 15 h. 20.

Monsieur et Madame Maurice Aubert et leurs enfants : Gustave et Jacqueline, à Enges,
ainsi que les familles parentes et alliées, ont la grande douleur de faire part à leurs amis et connaissances du décès de leur bien cher fils, frère, neveu et cousin,

Antoine-Maurice AUBERT

enlevé à leur tendre affection, au service de la patrie, dans sa 20me année, après une courte maladie.

Enges, 10 avril 1940.

Tu m'as fait connaître le chemin de la vie; tu me rempliras de joie en ta présence.
Actes II, 28.

L'enterrement aura lieu à Cressier, samedi 13 avril, à 14 heures.

Départ de la gare.

L'Imprimerie Centrale
et de la Feuille d'avis de Neuchâtel
vous livre
tous faire-part
dans le minimum de temps
Exécution très soignée

IMPRIMERIE CENTRALE ET DE LA FEUILLE D'AVIS DE NEUCHATEL S. A.