10-1258770
BIBLIOTHEQUE CANTONALE
ET UNIVERSITAIRE
AVENUE DE ROME 2A
FRIBOURG

Mardi 4 février 1986

LA LIBERTÉ

J.A. 1700
Fribourg 1
1 fr.
Nº 104

INDIVEST
Prévoyance 3e pilier
intérêt 5%
SDKB BSCD
Banque Suisse de Crédit et de Dépôts
Société filiale de la Société de Banque Suisse
FRIBOURG Rue Hôpital 15 ☎ 037/22 88 22

A Crans, P. Müller a pris la tête de la Coupe du monde

D'une pierre trois coups

Le Suisse Peter Müller (notre photo) a fait d'une pierre trois coups en remportant le super-G de Crans-Montana. Outre la victoire du jour, il s'est en effet imposé dans le combiné ce qui lui a permis de ravir la première place de la Coupe du monde à Girardelli. Keystone

15

Tricherie avec l'horaire

Fonctionnaire licencié

Timbrer ses heures de travail: en 1980, les fonctionnaires de l'administration fédérale avaient fait grise mine. Puis, s'y étaient mis. Mais il s'est toujours trouvé de petits malins pour procéder à quelques «menues» falsifications. Or, l'administration a décidé qu'elle ne plaisanterait plus sur ce sujet: l'année dernière, un fonctionnaire a été licencié pour avoir gagné 120 heures en manipulant sa carte de timbrage.

3

«Affaire» des Mauriciennes

Mari proxénète débouté

Dernier (?) soubresaut, hier au Tribunal cantonal à Fribourg, de l'«affaire» des Mauriciennes.

Le magasinier-livreur, qui avait notamment poussé sa future épouse mauricienne dans les bras de son patron, a été débouté par le Tribunal cantonal.

En novembre dernier, le mari proxénète avait écopé de 11 mois d'emprisonnement avec sursis.

9

Artiste à la rescousse

Châtel en couleur

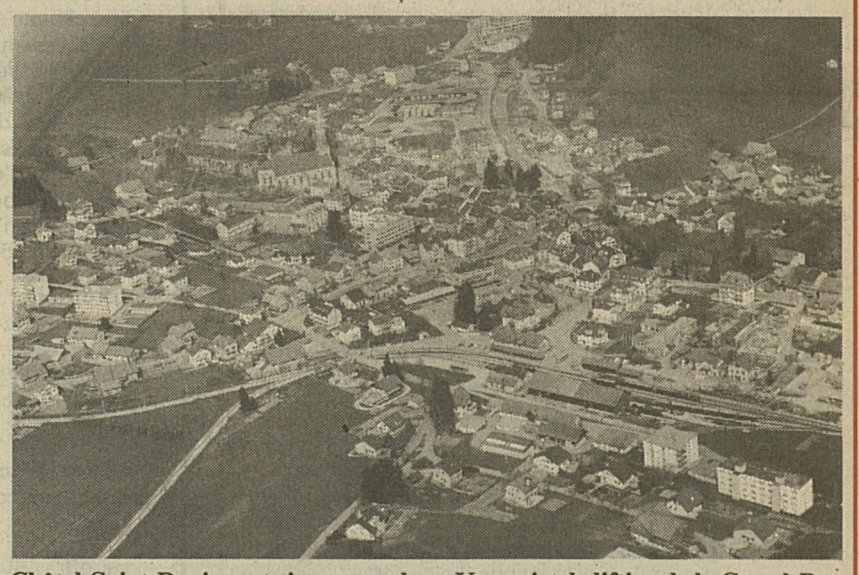

Châtel-Saint-Denis veut vivre en couleur. Un projet de lifting de la Grand-Rue a été élaboré. L'artiste Charly Cottet a été chargé de l'étude de polychromie.

9

LA LIBERTÉ
114e ANNÉE

9 Infomanie: la prime de janvier
14 Boîte aux lettres
17 Basket. Villars en difficulté
21 Hockey. Davos gagne à Bienne
22 Gottéron. Une chance subsiste
23 Ordinateurs familiaux
16 20 Mortuaires

Ski de fond

Evolution cahotique

15

Un Italien à Moscou

7

Haïti

La position américaine

Le secrétaire d'Etat américain George Shultz a déclaré lundi qu'il fallait un Gouvernement démocratique en Haïti pour remédier aux difficultés du pays.

Interrogé par la chaîne de télévision ABC News, il s'est déclaré en faveur d'un «type de Gouvernement qui soit instauré par un processus démocratique». Nous devons reconnaître que quel que soit le Gouvernement là-bas, les problèmes sont très très difficiles». (AP)

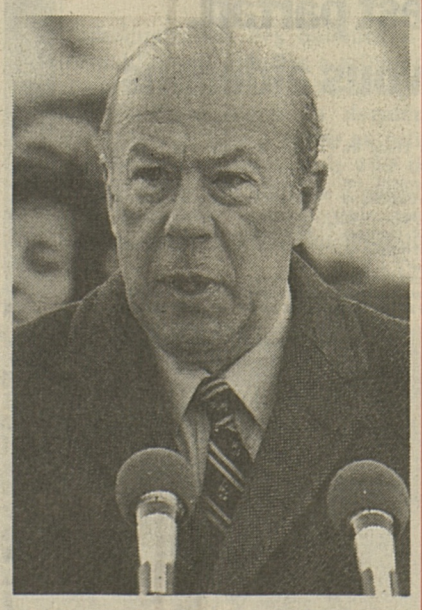

8

Manifestation à Genève

Contre le régime turc

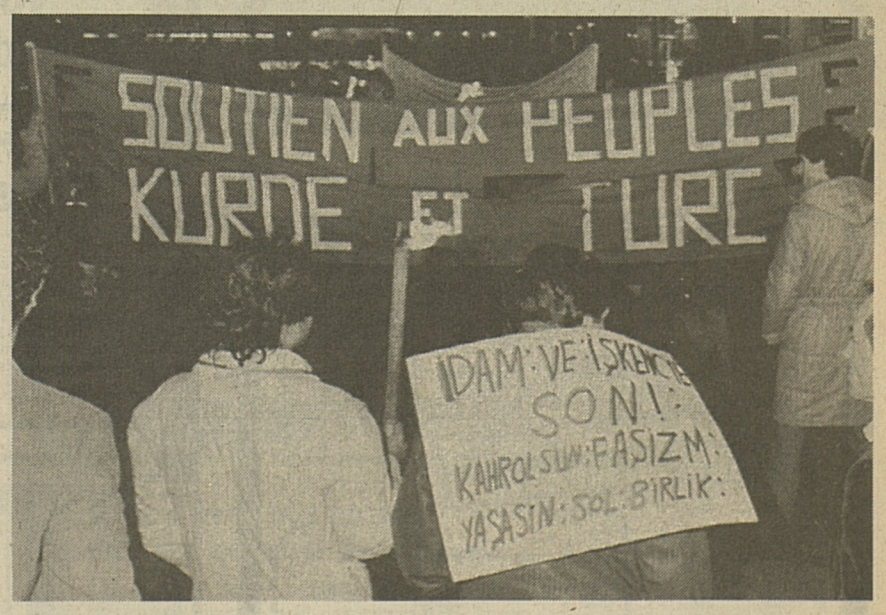

Lundi, le premier ministre turc Ozal qui participait au symposium de Davos faisait escale à Genève. Plusieurs opposants au régime turc, notamment à la politique pratiquée par Istanbul à l'endroit des Kurdes, ont manifesté à cette occasion dans les rues de Genève. Keystone

PUBLICITÉ
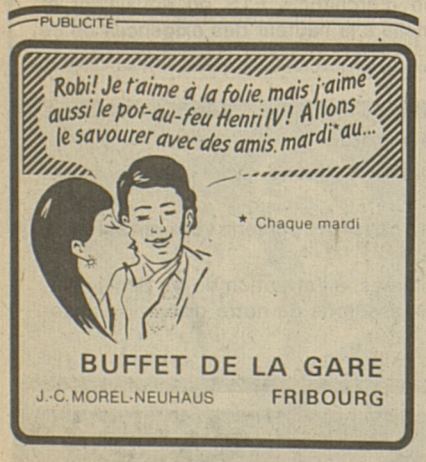

Prêt personnel de confiance

sans caution, sans garantie, mode de remboursement selon désir également regroupement de compte en une seule mensualité mieux adaptée à votre budget.

Discrétion absolue.

Fidessa BP 3016, 1951 Sion

36-300212

Fust Le spécialiste de votre ménage avec garantie des prix les plus bas

APPAREILS ELECTROMENAGERS — CUISINES+SALLES DE BAINS

On achète les fers à repasser de toutes les marques de qualité chez nous aux prix Fust le plus bas

p. ex. **fer à repasser Rowenta** DA 42 **49.–**

D'autres modèles de Jura, König, Moulinex et Rowenta en stock

Villars-sur-Glâne, Jumbo Moncor 037 24 54 14
Yverdon, Rue de la Plaine 024 21 86 15
Marin, Marin-Centre 038 33 48 48
Vevey, Rue de la Madeleine 37 021 51 70 51

20000 appareils électroménagers de toutes les marques en stock!

Société d'avant-garde spécialisée en communication cherche pour le canton de Vaud

représentants(es)

(ou **courtiers indépendants**)

Sérieux, expérimentés, dynamiques et persévérants.

Place d'avenir pour personnes capables.

Faire offres habituelles avec curriculum vitae et photo sous chiffre 89-13 **ASSA Annonces Suisses, place Bel-Air 2, 1002 Lausanne.**

Grindlays Bank p.l.c.

Notre banque, succursale d'un groupe anglo-saxon, cherche pour entrée immédiate un (ou une)

JEUNE LICENCIÉ(E)

en sciences commerciales et industrielles, ou titre jugé équivalent, souhaitant se former à la pratique de la comptabilité bancaire générale et analytique.

Nous aimerions rencontrer une personnalité dynamique, ayant:
- de bonnes connaissances de l'anglais et de l'allemand;
- un intérêt marqué pour la micro-informatique.

Nous offrons:
- un plan salarial attractif et motivant;
- des prestations sociales étendues.

Veuillez adresser confidentiellement votre curriculum vitae avec photographie et copies de certificats et de diplômes, en mentionnant vos prétentions de salaire, à

GRINDLAYS BANK p.l.c.
Case postale 875
A l'attention de M. Horner
1211 Genève 1.
Seules les candidatures DIRECTES seront acceptées.

18-2004

Vous cherchez une activité indépendante?

Nous vous l'offrons dans le cadre de notre agence générale, en qualité de

COLLABORATEUR AU SERVICE EXTERNE
Assurances
RC-Accidents-Choses

Si vous: habitez la région de Fribourg
- êtes Romand, âgé de 28 à 45 ans
- avez un CFC, et si possible une expérience de vendeur confirmée, connaissance de la branche souhaitée.

Nous vous préparons d'une façon individuelle à votre future tâche (prochain cycle mars/avril 1986), et vous assurons un appui compétent et suivi.

Veuillez adresser vos offres ou téléphonez sans tarder à:
- **G. FORSTER,** agent général
- **J.-D. ROSSIER,** inspecteur d'organisation

Patria

Patria Générale

Société d'assurances, Bâle
Case postale 735, 1001 Lausanne
☎ 021/22 12 85/86

22-2204

SOCIÉTÉ ÉLECTRIQUE DU CHÂTELARD VALLORBE

A la suite de la réorganisation de son service des lignes et câbles, la société met au concours le poste de

RESPONSABLE DES LIGNES ET CÂBLES

Nous demandons:
- être citoyen suisse ou étranger au bénéfice d'un permis d'établissement C;
- être en possession d'un certificat fédéral de capacité de monteur de réseau ou titre jugé équivalent;
- expérience dans la direction des hommes et dans la conduite des chantiers;
- bénéficier d'une bonne réputation;
- jouir d'une bonne santé;
- posséder un permis de conduire catégorie B;
- âge entre 35 et 45 ans.

Nous offrons:
- place stable et intéressante selon statut du personnel;
- salaire et avantages sociaux d'une grande entreprise;
- excellentes conditions de travail, variées et indépendantes.

Entrée en fonction:
de suite ou à convenir.

Offres:
- les offres avec curriculum vitae seront adressées à la direction de la Société électrique du Châtelard, Grand-Rue 1, 1337 Vallorbe, jusqu'au 15 février 1986.

83-3510

Importante banque de Genève

souhaite engager

L'ADJOINT(E) DU CHEF DE NOTRE SERVICE ADMINISTRATION-TITRES

Ce poste conviendrait à une personne en possession du CFC bancaire ou d'un diplôme équivalent.

Nous demandons plusieurs années d'expérience dans le secteur précité, ainsi que la capacité de diriger une petite équipe.

UNE TÉLÉPHONISTE À LA CORBEILLE

au bénéfice du CFC bancaire et justifiant de quelques années d'expérience dans le secteur de la bourse.

Des connaissances des langues allemande et anglaise seraient un atout.

DEUX ANALYSTES PROGRAMMEURS

connaissant les langages COBOL, PL1 et, si possible, ASSEMBLER. Travail dans un environnement IBM 4381/3, MVS-CICS.

Une expérience dans le domaine bancaire serait un sérieux atout.

Nous offrons des postes stables, ainsi que d'excellentes prestations sociales.

Les personnes intéressées, de nationalité suisse ou titulaires d'un permis C, voudront bien adresser leurs offres complètes, avec prétentions de salaire, à Publicitas, chiffre Y 18-670928, Publicitas, 1211 Genève 3.

Désirons engager

INGÉNIEUR ETS

en électronique

chargé du développement et de la mise en service de systèmes de télécommunication et télécommande par fibres optiques. Ce poste, rattaché au service des ventes, comprend à la fois les activités internes à l'entreprise et la participation directe aux installations définitives chez une clientèle très diverse.

- Quelques années de pratique sont souhaitées.
- Des connaissances en langue allemande seraient appréciées.

Nous offrons:
- Une formation interne complémentaire.
- Un travail varié, offrant au collaborateur la possibilité d'assumer des responsabilités dans le cadre des objectifs de l'entreprise.
- Une ambiance de travail agréable, dans une entreprise située au bord du lac.

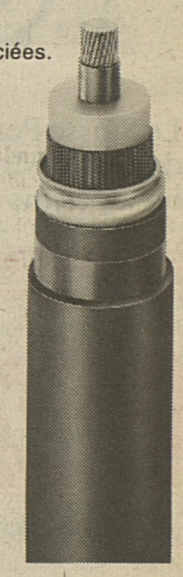

Les personnes intéressées voudront bien faire leurs offres par écrit à Câbles Cortaillod, service du personnel, 2016 CORTAILLOD.

CABLES CORTAILLOD
ÉNERGIE ET TÉLÉCOMMUNICATIONS

Seul le prêt Procrédit est un Procrédit

Toutes les 2 minutes quelqu'un bénéficie d'un «Procrédit»

vous aussi

vous pouvez bénéficier d'un «Procrédit»

Veuillez me verser Fr.
Je rembourserai par mois Fr.

Nom
Prénom
Rue No.
NP/localité

à adresser dès aujourd'hui à:
Banque Procrédit
1701 Fribourg, Rue de la Banque 1
Tél. 037-811131

61 M3

rapide simple discret

Peut-on résoudre votre problème avec de l'argent – Oui?

C'est parfait.

Nous vous aiderons.

Vous obtenez un crédit en espèces jusqu'à Fr. 30'000.– et plus. Remboursement sur mesure: choisissez vous-même une mensualité adaptée à votre budget. Sur demande, mensualités particulièrement basses.

Ci-inclus, pour votre sécurité: une assurance qui paie vos mensualités en cas de maladie, accident, invalidité et couvre le solde de la dette en cas de décès. Discrétion assurée!

Remplir, détacher et envoyer!

Oui, j'aimerais un crédit de **Fr.** — Mensualité désirée env. Fr. — 3/B/287

Nom — Prénom
Rue/No — NPA/Lieu
domicilié ici depuis — domicile précédent — né le
nationalité — profession — état civil
employeur — depuis?
salaire mensuel Fr. — revenu conjoint Fr. — loyer mensuel Fr.
nombre d'enfants mineurs — signature

Banque Rohner

1211 Genève 1, Rue du Rhône 68, Tél. 022/28 07 55

Herzog BSR

PLANIFICATION INDUSTRIELLE - ENTREPRISE GÉNÉRALE

Notre société réalise en Suisse romande des

bâtiments industriels et administratifs

Face au constant développement de notre département Etudes et Entreprise générale, et pour compléter l'effectif de notre bureau de Fribourg, nous souhaitons engager, dans les meilleurs délais, un

chef de projet

expériementé, dynamique et compétant. Il sera responsable de la planification et de la réalisation de projets industriels et assumera leur direction technique, commerciale et financière.

Vous bénéficiez d'une solide formation d'architecte ETS ou équivalent et témoignez d'une expérience professionnelle à la hauteur des exigences de ce poste.

Nous vous offrons
- des conditions d'engagement motivantes
- les prestations sociales d'une grande société.

Lieu de travail: Fribourg. Stage d'intégration: Yvonand. Délai d'engagement: immédiat.

Si vous êtes intéressé, nous vous invitons à nous faire parvenir votre **dossier de candidature complet,**

comprenant photo, CV, certificats et diplômes, à l'attention de M. Scheiwiler, Geilinger SA, 1462 Yvonand. Nous vous assurons de notre discrétion absolue.

GEILINGER

Geilinger SA
1462 Yvonand, Ch. des Cerisiers
Tél. 024 32 11 32, Télex 457 171

Geilinger SA, 1701 Fribourg
Chemin des Primevères 12
Tél. 037 24 60 74, Télex 942 514

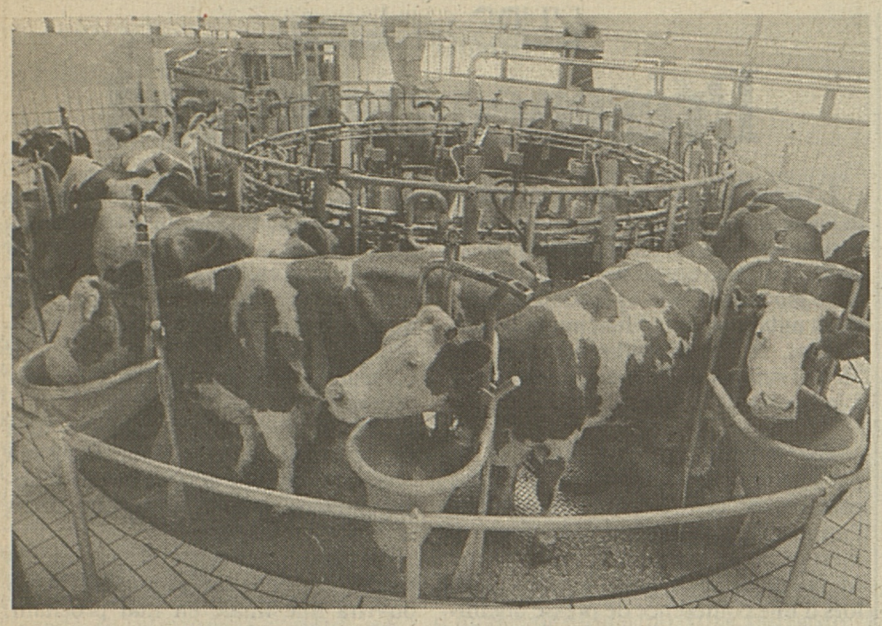

Principale modification: l'orientation de la production animale. Keystone

Révision de la loi sur l'agriculture

Un certain scepticisme

Le projet de modification de la loi sur l'agriculture a suscité un certain scepticisme parmi les membres de la commission du Conseil des Etats chargés de l'examiner. C'est ce qu'a indiqué lundi le conseiller aux Etats radical lucernois Peter Knuesel qui a présidé les débats.

Le projet de modification de la loi sur l'agriculture vise essentiellement à adapter aux exigences actuelles les dispositions de la loi relatives à l'orientation de la production animale. Il prévoit aussi de réglementer de façon plus rigoureuse la production, la multiplication et la commercialisation des semences.

Lors du débat d'entrée en matière, certains membres de la commission ont mis en question l'utilité du projet, doutant que la révision de la loi n'aide réellement les petites et moyennes exploitations. La politique pratiquée en matière d'importations de denrées fourragères a aussi été l'objet de critiques. De même, on n'aurait pas tenu suffisamment compte des exigences des milieux écologiques. Les commissaires ont toutefois décidé d'entrer en matière par 8 voix contre 3.

Lors de la discussion de détail, la commission a approuvé, sous la forme proposée par le Conseil national, les modifications prévues dans le domaine de la formation professionnelle. La commission a par ailleurs décidé de demander à l'administration un rapport spécial pour ce qui touche aux contributions aux petites et moyennes exploitations paysannes.

Les délibérations de la commission reprendront au début du mois de septembre. (AP)

Droit de vote pour les conjoints des diplomates suisses

Un tout petit pas

Il a fallu lundi la voix prépondérante de son président Franz Steinegger (rad/UR) pour que la commission des pétitions du Conseil national décide de donner suite à une initiative parlementaire visant à donner la possibilité de voter par correspondance aux conjoints des agents de la Confédération – fonctionnaires et employés – en poste à l'étranger.

Déposée par le libéral genevois André Gautier, l'initiative réclame une modification de la loi fédérale sur les droits politiques des Suisses à l'étranger. Actuellement, seuls les fonctionnaires et employés eux-mêmes peuvent voter, à l'exclusion des membres de leur famille. Un texte identique a été déposé le même jour, en l'occurrence le 26 septembre 1985, au Conseil des Etats. La commission proposera en outre de classer une initiative du canton de Genève visant à élargir la gamme des peines de substitution dans le système pénal, du fait que les deux Conseils ont déjà approuvé des motions de teneur semblable. Elle demandera aussi de garantir les révisions des constitutions de Berne, Glaris, Schaffhouse, Appenzell Rh.-E., Neuchâtel, Genève et du Valais. (ATS)

Incendie près d'Ibiza

Deux petites Suissesses périssent

Sept personnes ont perdu la vie dimanche non loin de l'aéroport d'Ibiza, dans les Baléares, lors de l'incendie d'une maison de campagne. Deux fillettes de nationalité suisse âgées de six ans figurent parmi les victimes. Des étincelles jaillies d'une cheminée sont à l'origine du sinistre selon la police espagnole. Le Département fédéral des affaires étrangères (DFAE) a confirmé que deux enfants de nationalité suisse avaient péri dans ce tragique incendie.

Les deux petites Suissesses, Tayani et Yakin Balsiger, étaient jumelles, a précisé dans son communiqué la police espagnole. Le propriétaire de la maison de vacances, Johannes Van der Moor, ressortissant hollandais de 36 ans, son épouse, Marek, 34 ans, leurs deux enfants, Mark, 7 ans, et Flores, 4 ans, ainsi qu'un Britannique de 34 ans, John Walter Spittle, sont aussi morts dans l'incendie.

Les sept victimes ont été découvertes dimanche soir par le père des jumelles, domicilié à Ibiza, selon le DFAE. Theodor Balsiger était allé chercher ses fillettes qui avaient passé la nuit dans la maison d'un ami hollandais habitant San José, non loin de l'aéroport d'Ibiza.

La police espagnole a expliqué que des étincelles jaillies de la cheminée où les flammes s'étaient subitement enflées avaient communiqué le feu aux meubles. Le sinistre s'est ensuite propagé au toit de chaume de la maison. (AP)

Tricherie avec l'horaire

Fonctionnaire licencié

Pour la première fois depuis l'introduction de l'horaire mobile dans l'administration fédérale, en mai 1980, un fonctionnaire a été licencié l'an dernier pour avoir triché sur le nombre de ses heures de travail. Un deuxième cas de falsification de carte à timbrer a été découvert mais le fautif a échappé au licenciement parce qu'il était près de la retraite et n'avait, en plus de 40 ans de service, jamais été sanctionné.

Ces faits, rapportés par le dernier numéro du bulletin de l'Association des fonctionnaires alémaniques, ont d'ailleurs poussé le directeur de l'administration fédérale des impôts à adresser récemment une circulaire circonstanciée de mise en garde à tous ses subordonnés. Le fonctionnaire licencié a avoué, grâce à des timbrages falsifiés, avoir «gonflé» son temps de travail de plus de 120 heures entre janvier 1984 et août 1985.

Quant au deuxième fonctionnaire, il serait parvenu à augmenter indûment d'une heure par jour, pendant une longue période, le nombre de ses heures de travail. Il a été mis à pied pendant deux mois, avec suppression de salaire.

Selon le porte-parole du Département fédéral des finances, Oswald Sigg, quelques cas mineurs de fraude avaient déjà été sanctionnés auparavant par des réductions de salaires. Les deux cas découverts l'année dernière constituent toutefois des «exceptions» et rien de semblable n'a été jusqu'ici signalé dans d'autres départements de l'administration. (AP)

Femmes socialistes

Etre mieux représentées

Au moins un tiers de femmes devraient figurer sur les listes électorales du Parti socialiste et dans les organes du parti. La Conférence centrale des femmes socialistes de Suisse (CCFS) a décidé de proposer une révision des statuts dans ce sens au congrès du PSS de juin prochain. Pour Helmut Hubacher, président du PSS, l'idée est bonne, mais il se méfie des «solutions schématiques».

La CCFS a pris cette décision à la fin janvier à Berne. Ce quota de représentation correspond à peu près au pourcentage de femmes au sein du PS, a indiqué à l'ATS une représentante de la CCFS. La révision des statuts doit être proposée cette année au congrès, pour qu'elle soit en vigueur lors des élections fédérales de 1987, précise Eva Ecoffey, secrétaire des femmes socialistes.

En Suisse, comme dans d'autres pays où les femmes ont depuis plus longtemps le droit de vote et d'éligibilité, le pourcentage des femmes dans les Parlements tourne autour des 10%, poursuit Eva Ecoffey. «Sans une réglementation par quotas, il n'y aura pas de véritable progrès», relève-t-elle.

Après l'euphorie du début, l'intérêt d'un engagement politique des femmes est en train de retomber, remarque Mme Ecoffey. Il y a quinze ans, juste après l'introduction du droit de vote des femmes, leur participation était mieux accueillie que maintenant. On ne veut pas de femme alibi. Le fait d'être femme n'est pas suffisant pour figurer sur une liste électorale. Telles sont les réflexions qu'on entend aujourd'hui, note Eva Ecoffey. Mais il ne faut pas oublier, ajoute-t-elle, que si la barre des 10% était dépassée, des sièges occupés actuellement par des hommes seraient menacés.

Une réglementation par quotas, les femmes de la CCFS en sont conscientes, ne pourrait concerner que le Parti socialiste suisse. Les partis cantonaux devraient décider eux-mêmes s'ils adoptent cette représentation d'un tiers. C'est aussi le point de vue de Helmut Hubacher qui souligne qu'il y a de grandes différences entre les sections du PSS.

«L'impatience des femmes est justifiée. Et si quelqu'un doit prendre au sérieux la participation des femmes à la vie politique, c'est bien le Parti socialiste», relève le président du PSS. «L'idée de base est bonne, mais je n'aime pas beaucoup les solutions schématiques», ajoute-t-il.

Helmut Hubacher préférerait que les sections cantonales aient un délai pour introduire ce quota de représentation. Dans certaines régions, la prise en considération des femmes, lors de la distribution de mandats, est tout à fait naturelle, précise-t-il. Dans d'autres, en revanche, elles participent peu à la vie du parti. Une certaine pression à l'endroit de ces cantons serait judicieuse, admet-il. (ATS)

VITE DIT

● **L'Office fédéral des cartels à Berlin-Ouest ne veut pas autoriser la participation de Jacobs Suchard SA, Zurich, à la société ouest-allemande Bernhard Rothfos KGaA, Hambourg, active dans le commerce du café vert. Pour sa part, le groupe suisse – qui a annoncé pour 1985 une sensible hausse du bénéfice – a indiqué hier que les deux entreprises avaient renoncé, d'un commun accord, à procéder à cette opération.** (ATS)

● Le Conseil fédéral estime qu'en l'état actuel des choses, les importations de matériel de guerre doivent rester assujetties à l'impôt sur le chiffre d'affaires (ICHA). Telle est en substance la réponse du Gouvernement à une interpellation du conseiller national Willi Neuenschwander (udc/ZH). (AP)

● **L'administration des douanes n'a pas réussi l'année dernière à atteindre les recettes inscrites à son budget, comme l'indique mardi la dernière Feuille fédérale. Elle a perçu au total 4748 millions de francs, soit 182 de moins que prévu. Ce manque à gagner est à mettre en relation avec celui – déjà connu – des taxes routières, qu'il rejoint presque.** (ATS)

Pour des milliers de jeunes

La vie en gris-vert

Des milliers de jeunes gens ont commencé hier leur école de recrues. Notre photo: la prise des lits à la caserne zurichoise. Keystone

PUBLICITÉ

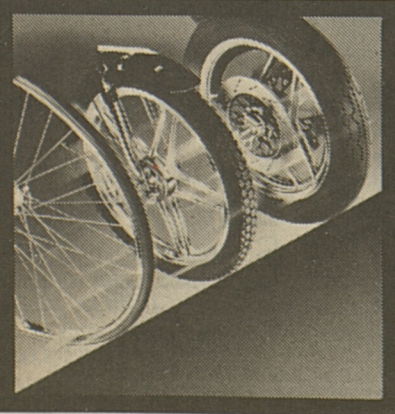

Ne manquez pas de visiter la
2e EXPOSITION NATIONALE DU CYCLE ET DU MOTOCYCLE
5–10 février 1986
PALEXPO - GENÈVE
Mercredi 5 février ouvert jusqu'à 22 h.
Chaque jour un deux-roues à gagner
Tirage au sort quotidien des billets d'entrée

PUBLICITÉ

prêt comptant
Discret. Simple. Rapide. Dans toutes les BPS.
Vous n'avez pas besoin de nous envoyer de coupon.
Il vous suffit de nous téléphoner si vous désirez obtenir un prêt comptant BPS. Nous vous donnerons volontiers tout renseignement utile et ferons immédiatement le nécessaire. Le numéro de téléphone de la BPS la plus proche figure dans la colonne ci-contre.
BANQUE POPULAIRE SUISSE
La Banque proche de chez vous

C 84

Localité	Téléphone	Interne
Fribourg	037 81 11 11	271
Bulle	029 3 11 44	25
Châtel-St-Denis	021 56 71 06	
Morat	037 72 11 55	22
Romont	037 52 19 22	22
Villars-sur-Glâne	037 24 88 66	

L'industrie chocolatière se porte bien

Grâce à l'exportation

Avec 82 563 tonnes en 1985, les ventes en Suisse et à l'étranger de chocolat et produits assimilés suisses, n'ont dépassé les résultats de 1984 que de 0,6%. Grâce à une faible augmentation des prix de vente, le chiffre d'affaires de l'industrie chocolatière suisse a pourtant augmenté son chiffre d'affaires de 4,7% à 971 mio de francs.

Selon l'Union des fabricants suisses de chocolat (Chocosuisse), l'année 1985 n'a donc donné que partiellement satisfaction. La légère augmentation du volume des ventes est restée inférieure aux prévisions et n'a été possible que par la demande soutenue de l'étranger.

Par ailleurs, la rentabilité a été influencée négativement, selon Chocosuisse, par une hausse prononcée des prix des matières premières.

Près de 10 kilos par habitant

En Suisse, la consommation de chocolat a été relativement élevée pendant la première moitié de 1985 mais le temps chaud et sec de l'été et de l'automne a ensuite considérablement réduit la demande. Avec 59 116 tonnes – soit près de 10 kilos de chocolat par habitant – les ventes en Suisse sont restée inférieures de 0,6% à ce qu'elles avaient été en 1984. Les ventes de tablettes et de confiseries au chocolat ont été particulièrement touchées. Pour la troisième fois consécutive, les chocolats importés ont pu élargir leur part au marché, actuellement de 12,2%.

Exportations en hausse

Par rapport à 1984, les exportations ont crû en quantité de 3,8% à 23 47 tonnes et, en valeur, de 9,4% à 227 mio de francs.

Les Etats-Unis restent en tête des marchés extérieurs et les ventes y ont progressé de 7,5% environ à 5000 tonnes. Des taux de croissance supérieurs à la moyenne ont été enregistrés pour la France (+ 28%), la Pologne (+ 23%), la RFA (+ 17%) et plusieurs pays d'Asie et d'Amérique du Sud.

Selon Chocosuisse, les fabricants ont été confrontés à une hausse massive des coûts pour les matières premières importées.

Ce renchérissement a touché en particulier le beurre de cacao, les fèves de cacao et les noisettes. La somme dépensée par l'industrie pour le seul achat des fèves et du beurre de cacao a dépassé de près de 100 mio (+ 55%) la dépense de 1984. De ce fait, malgré les efforts d'économie et une utilisation généralement satisfaisante des capacités de production, la plupart des entreprises de la branche ont enregistré en 1985 une baisse de leurs rendements.

(AP)

10 kilos chacun: quels gourmands ! B+N-a

L'UBS au Japon

Présence renforcée

L'Union de banques suisses (UBS) a délégué au Japon ses principaux responsables dans un effort de promotion de ses activités parmi les cercles financiers japonais. Cette opération de relations publiques intervient après le placement, le 24 décembre dernier, de 75 000 actions de la banque helvétique à la bourse de Tokyo.

«Nous considérons le Japon, et en particulier Tokyo, comme l'un des principaux centres financiers dont l'importance va croissant au fur et à mesure de sa libéralisation» a estimé M. Nikolaus Senn, président de l'UBS, lors d'une conférence de presse organisée lundi dans un hôtel de la mégalopole japonaise. Après avoir été l'une des neuf banques étrangères autorisées par le Ministère japonais des finances (MOF) à accéder au marché des fonds de pension japonais, l'UBS revendique désormais une place sur le marché des titres, lui aussi en voie de libéralisation.

«Nous nous positionnons sur ce marché en tant que groupe. Et non pas en recherchant, comme la Deutsche Bank, un partenaire industriel. Et je crois que nous avons trouvé une solution», a précisé M. Urs Rinderknecht, responsable de toutes les activités de l'UBS au Japon. Le Ministère japonais des finances autorisera des banques étrangères à créer des filiales spécialisées dans les titres sous la condition qu'elles aient déjà trois ans d'expérience dans ce secteur et qu'elles ne contrôlent pas plus de 50% de leur capital.

Cela a contraint la Deutsche Bank à passer par sa filiale de Hong Kong et à céder 50% de son capital à des entreprises allemandes ne se livrant pas à des activités bancaires.

En ce qui concerne la gestion des fonds de pension japonais, l'UBS ouvrira une filiale en mai prochain. «Cela ne signifie pas pour autant», a précisé M. Rinderknecht, «que nous serons aussitôt opérationnels. Nous sommes encore confrontés à des problèmes d'infrastructure». Sur cet énorme marché qui représente l'équivalent de 70 mia de dollars, peut-être 200 mia d'ici l'an 2000, l'UBS bénéficiera des services techniques de Mitsubishi Trust and Banking, l'une des banques japonaises les mieux établies.

Enfin, l'UBS ouvrira, cette année encore à Osaka, un deuxième bureau de représentation. (ATS)

Caisse d'épargne du Valais

Bilan en hausse

Le bilan de la Caisse d'épargne du Valais a augmenté de 6,7% en 1985, annonce lundi la banque valaisanne. Celui-ci s'élève à 1,19 mia de francs, l'augmentation étant de 74 mio de francs. Quant au bénéfice net, il progresse de 2,2%, passant à 3,06 mio de francs.

Le conseil d'administration de la banque proposera à ses actionnaires un dividende inchangé de 5%. Les fonds propres de la banque devraient donc atteindre 64 mio de francs, indique la banque valaisanne.

Le capital social de la banque avait été augmenté au mois d'avril 1985 de 5 mio de francs et porté à 53 mio de francs. La Caisse d'épargne dont le siège est à Sion compte 12 agences dans le canton du Valais. (ATS)

COURS DE LA BOURSE

Bourse de Zurich

BANQUES

	31.01.	03.02.
Aarg. Hypo p	2025	2025
BSI p	3000	3000
BSI n	775 d	825
Banque Leu p	4325 t	4480
Banque Leu n	3100	3250
Banque Leu bp	705	740
Bär Holding	12400	12500
Bque Gotthard p	805	830
Hypo Winterth.	1500	1520
UBS p	4850	4950
UBS n	900	930
UBS bp	185	188
SBS p	548	553
SBS n	426	434
SBS bp	485	486
CS p	3550	3600
CS n	675	695
Bque Nationale	630 d	630 d
BPS	2390	2420
BPS bp	239	239

ASSURANCES

	31.01.	03.02.
Bâloise n	1230	1320
Bâloise bp	2600	2625
Helvetia jum.	3750	3850
Helvetia bp	3225	3250
Neuchâteloise	850	850
Union Suisse	8900	9100
Réassurances p	14300	14600
Réassurances n	5525	5675
Réassurances bp	2490	2540
Winterthour p	5750	5900
Winterthour n	3150	3250
Winterthour bp	4900	5000
Zurich p	5775	5840
Zürich n	3200 t	3200
Zürich bp	2650	2700

FINANCES

	31.01.	03.02.
Adia	4725	5000
Elektrowatt	3450	445 d
Forbo	3250	3425
Galenica bp	740	760
Hasler-Holding	3825	3950
Holderbank p	4200	4250
Holderbank n	740	745 d
Interdiscount	3475	3590
Intershop	780	780
Jacobs-Such. p	7260	7450
Jacobs-Such. bp	790	790
Landis & Gyr n	2180	2225
Maag n	1190	1190
Mikron	2175	2240
Motor-Columbus	1060	1070
Möwenpick	5200	5300
Oerlikon-B. p	1625	1640
Oerlikon-B. n	350	350
Financ. Presse	285	280
Schindler p	4300	4475
Schindler n	670	685 d
Sibra p	625	625
Sibra n	412	416
Sika p	3825	3800
Italo-Suisse	315	315
Pirelli p	395	398
Surveillance bj	6400	6425
Surveillance n	5400	5500
Südelektra	410 t	410 d
Usego p	1400	1400
Villars	280 d	300

TRANSPORT

	31.01.	03.02.
Swissair p	1900	1980
Swissair n	1550 t	1595

INDUSTRIE

	31.01.	03.02.
Aare-Tessin	1460	1440
A.Saurer p	216	218
Atel.Charmilles	920	920 d
Autophon p	6250	6600
Au Grand Pas.	1050	1080
BBC p	1700	1730
BBC n	295	300
BBC bp	295	300
Buss	1390	1405
Cel. Attisholz	1210	1210 d
CKW	1380	1370 d
Ciba-Geigy p	3775 t	3950
Ciba-Geigy n	1880	1910
Ciba-Geigy bp	2940	3025
Laufenbourg	2950	2900
Fischer p	1205	1230
Fischer n	195	192 d
Frisco-Findus p	3725	3790
Jelmoli	3150	3225
Hermes p	340 t	345
Hermes n	104	106 d
Hero	3100 t	3125
Holzstoff p	3500 t	3490
Holzstoff n	2250	2300
KW Laufenbourg	2800	2800
Globus p	6100	6200
Globus n	5000 d	5000
Globus bp	1140	1140
Mercure p	3625	3625
Mercure n	1150	1120
Nestlé p	8300	8500
Nestlé n	4500 t	4620
Rinsoz-Ormond	511	535
Sandoz p	10850	11100
Sandoz n	4675	4700
Sandoz bp	1670	1720
Alusuisse p	693	705
Alusuisse n	225	223
Alusuisse bp	56 t	57
SIG p	5600 d	5600
Soc. Cortaillod	1990	2000
Sulzer n	2500	2550
Sulzer bp	460	470
Von Roll	645	670
Zürch. Zieg.	4500	4500
Zürch. Zieg. bp	800 t	810

HORS BOURSE

	31.01.	03.02.
H.-Roche act.	134000	135750
H.-Roche bj	128000	131000
H.-Roche Baby	12800 d	13150
Biber Hold. n	4550	4600
Feldschl. p	3750	3775
Haldengut p	1350	1340 d
Hürlimann n	1800 d	1800 d
Konsumverein p	1340 d	1340 d
Kuoni	23100	23000
Linth & S.p	23500	21600
Linth & S.n	17800	15900
Michelin n	270	275
Mikron n	345 d	360
Möwenpick n	930 d	930 d
Walter Rentsch	5500	5450
Zellweger bp	2000 d	2040 d
Astra	3.65 d	3.65

Bourse de Zurich

USA & CANADA

	31.01.	03.02.
Abbott Lab.	135.50	139
Aetna Life	112.50	113 d
Alcan	62.75	63
Allied Corp	94.50	95 d
Aluminium Co	84.25	84.50
Amax	26.50	27
Americ.Brands	133	136.5 d
Amer.Cyanamid	118.50	121
Amexco	114.50	114
Amer.Inf.Techn.	216.50	222 d
Americ.Medical	39.50	38.75
Amer.Tel.Tel.	43.75	43.25
Amoco	114	114.5 d
Archer Daniels	56	56
Atl. Richfield	104	105.50
Baker	29.25	29.50
Baxter	32	32.50
Beatrice Co.	87	90.50
Bell Atlantic	217	221.50
Bell Canada	52.50	54
Bellsouth Corp.	96	98
Black & Decker	43 o	43.75
Boeing	96	97.75
Borden	105 d	107 d
Bowater	53 d	52.50 d
Burlington	66 d	68.50 d
Burroughs	134	136
Campbell Soup	93.50 d	94.50
Canadian Pac.	26.25	26.50 d
Caterpillar	91.25	92.50
Chevron	71.50	72.50 d
Chrysler	91.25	92.50
Citicorp	100	100
Coca-Cola	166.50	169.50
Colgate	65.25	66.50
Cons.Nat.Gas	89.25 d	92.50 d
Control Data	40.25	40
Corning Glass	136.50	138.50
CPC Internat.	103.50	105.50
Crown Zellerb.	86.50	87.25 d
CSX	67	67.50
Dart & Kraft	81.50	84
Diamond Sham.	26.25 t	27.25
Walt Disney	235.50	239 d
Dow Chemical	84	85.50
Du Pont de Nem.	130	132.50
Eastman Kodak	96.50	96.75
Engelhard Corp.	50.75	50.75
Exxon	102	104
Fluor	31.75	31.75
Ford Motor	126	126.50
General Electr.	139.50	143
General Motors	149	148
Genstar	56 d	55 d
Gillette	141.50	144
Goodyear	64.50	66.25
Grace & Co	102	103.5 d
GTE Corp.	96.75	98
Gulf & Western	104	105 d
Halliburton	49.25	50
Hercules	77.25 d	79 d
Homestake	53.75	52.75
Honeywell	150.50	153.50
Inco Ltd.	29	29
IBM	301	306
Inter.Paper	101	105
ITT	78	77.50
Lilly Eli	107.50	110.50
Litton	152	149
Lockheed	93	93.50
MMM	179.50	183.50
Mobil Corp.	58.50	59.50
Monsanto	99.75	100
Nat.Distillers	70.50 d	71.25 d
NCR	84.50	87.25
Nynex	198	202.5 d
Occid.Petr.	54.75	56
Owens-Illinois	118	120
Pacific Gas	41	41.50
Pacific Telesis	166.50	168 d
Pennzoil	135	136 d
Pepsico	142.50	143.50
Pfizer	95.75	98
Philip Morris	192	193.50
Philips Petr.	21.50	21.75
Procter & G.	130	134
Reynolds Ind.	65.75	67.25
Rockwell	70	71.25
Schlumberger	64.25	66.50
Sears Roebuck	78.75	80
Smithkline	156	157.5 d
Southwestern	170.50	172.5 d
Sperry Corp	96.50	98
Squibb Corp.	163	163 d
Sun Co.	92.50	95
Tenneco	75.50	74.50
Texaco	55.75	57
Transamerica	67.75	73
Union Carbide	163	163
US Steel	47	47.25
United Techn.	93.75	94.75
US West	173	175.50
USG Corp.	103 t	105.50
Wang Lab	38	37.50
Warner-Lambert	95.50	95.25
Woolworth	122.50	126.50
Xerox	126.50	130
Zenith	37.75	38.25

ALLEMAGNE

	31.01.	03.02.
AEG	252	254
BASF	225	225
Bayer	241	239
BMW	496	502
Commerzb	264	260
Daimler-Benz	1125	1130
Degussa	392 t	400
Deutsche Bank	665	660
Dresdner Bank	343	343
Hoechst AG	233	234
Mannesmann	233	233.50
Mercedes	975	965
RWE Stamm	186	190.50
Schering	484	488
Siemens	678	680
Thyssen	144	147
Veba	238	238
VW	429	431

DIVERS

	31.01.	03.02.
Aegon	83.50	84.50
Akzo	118.50	123
ABN	428 t	435
Amro Bank	81.25	82.50
Anglo I	28.75	28.75
Gold I	153	153
BP	16.50	16.50
De Beers I	12 t	12.25
Driefontein	37	37
Fujitsu	11.25	11.50
Goldfields	28.75	28.50
Honda	12	12.25
ICI	23	23
Kloof	17.50 t	17.25
NEC Corp.	13.75 t	13.50
Norsk Hydro	37.50	37.50
Philips	45.50 t	46.25
Royal Dutch	125.50	127
Elf Aquitaine	58	59
Sony	41.25	40.50
Unilever	285	289

NEW YORK

	31.01.	03.02.
30 min.ap.ouv.		
Aetna	56	56
Americ.Medical	19.25	19.25
Americ.Home P.	67.125	67.125
Atl. Richfield	53	52.625
Beatrice Foods	43.75	45
Boeing	48.75	48.375
Burroughs	67.875	67.625
Caterpillar	46.125	46
Coca Cola	83.50	84
Corning Glass	68.25	68.875
CPC Inc	52.50	52.375
CSX	33.625	33.625
Walt Disney	118.25	118.625
Dow Chemical	41.625	42.125
Dupont	65.50	66
Eastman Kodak	48.50	48.375
Exxon	51.375	51.75
Ford	63.25	62.375
General Dynamics	70.75	69.25
General Electric	70.625	71.25
General Motors	74.625	74
Gillette	71.875	73
Goodyear	32.875	32.875
Homestake	25.875	25.625
IBM	152.125	152.25
Int. Paper	52	52.125
ITT	38.75	38.50
Johnson & J.	53.625	53.875
Lilly Eli	54.125	54.375
Litton	74.625	74.25
MMM	90.50	91
Occid. Petroleum	27.625	27.625
Owens Illinois	59.625	59.50
Panam	8.625	8.75
Pepsico	71	71.125
Philip Morris	95.875	95.75
Pfizer	48.50	48.25
RCA	61.875	61.875
Revlon	--	--
Schlumberger	32.625	33
Sears Roebuck	39.50	39.75
Sperry Rand	48.625	48.625
Texas Instr.	109.50	110.125
Teledyne	323.25	323.25
Texaco	27.875	28.125
Union Carbide	82.50	80.75
US Steel	23.50	23.125
Wang Lab.	18.75	18.75
Warner Lambert	47.75	46.625
Westinghouse	45	44.625
Xerox	64.125	64.75

FRIBOURG

	31.01.	03.02.
Bque Gl. & Gr.p	500	500
Bque Gl. & Gr.n	490	490
Créd.Agric.p	1000	1000
Créd.Agric.n	1000	1000

DEVISES

	achat	vente
Etats-Unis	2.01	2.04
Angleterre	2.785	2.835
Allemagne	84.30	85.10
France	27.30	28.--
Belgique (conv)	4.09	4.19
Pays-Bas	74.60	75.40
Italie	0.1235	0.126
Autriche	11.96	12.08
Suède	26.55	27.25
Danemark	22.70	23.30
Norvège	26.80	27.50
Finlande	37.30	38.30
Portugal	1.28	1.32
Espagne	1.32	1.36
Canada	1.4025	1.4325
Japon	1.055	1.067

BILLETS

	achat	vente
Etats-Unis	1.96	2.06
Angleterre	2.72	2.90
Allemagne	83.75	85.75
France	26.90	28.40
Belgique	3.90	4.20
Pays-Bas	74.--	76.--
Italie	-.1175	-.1295
Autriche	11.90	12.20
Suède	26.--	28.--
Danemark	22.--	24.--
Norvège	26.--	28.--
Finlande	36.75	38.75
Portugal	1.10	1.50
Espagne	1.25	1.45
Canada	1.38	1.48
Japon	1.025	1.075

METAUX

Or		
$ once	346.--	349.--
Lingot 1 kg	22450	22700
Vreneli	160	170
Souverain	165	180
Napoléon	151	161
Double Eagle	958	1038
Kruger-Rand	684	724

Argent		
$ once	5.95	6.10
Lingot 1 kg	385	400

Cours transmis par la

Société de Banque Suisse
Schweizerischer Bankverein

Rue de Romont 35
1700 Fribourg
☎ 037/21 81 11

17-830

Prélude à carnaval

La «Terreur» est là

Seul journal satirique à vocation cantonale – et même romande si l'on compte les centaines d'exemplaires qui s'arrachent à Genève! – la «Terreur» est distribuée ce matin dans le Vieux-Pays, annonciatrice des célébrations carnavalesques. Editée à 12 000 exemplaires par l'Association des amis de Farinet, la «Terreur» fête cette année son quart de siècle d'existence ... et de rosseries.

L'édition jaune de ce mardi n'épargne pas les hommes politiques souvent sollicités pour prendre un dernier verre, et qui se retrouvent parfois privés de permis de conduire. Ainsi, la «Terreur» publie une «interview» exclusive du président de Sierre, intitulée «Berclaz au poste». Article illustré par une caricature d'André Paul présentant un agent de police en train de dresser un procès-verbal face au président de Sierre, Victor Berclaz, visiblement en état d'ébriété et dissimulant derrière son dos son jeu de plaques...

Rien n'échappe à la «Terreur»: même pas les malheurs du nouveau conseiller d'Etat Raymond Deferr, contraint d'emprunter le vélo militaire de son prédécesseur au Gouvernement, Arthur Bender, pour venir de Monthey à Sion, en attendant qu'on lui rende son permis de conduire!

VALAIS

Wyer poète

La «Terreur» prête à un autre conseiller d'Etat, Hans Wyer, la réalisation d'un poème «Alumino Nox», qui pastiche la célèbre œuvre de Victor Hugo «Combien de marins, combien de capitaines» (Oceano Nox); un poème consacré bien sûr à la suppression de 250 emplois décidée par Alusuisse. «Combien d'ouvriers morts et de patrons déchus ont vu en quelques jours tous leurs espoirs fondus. Les voici laminés pour le repos suprême, rongés par le fluor, comme leur chrysanthème, sans même recevoir dans leur rêve déçu une croix en alu», écrit la «Terreur», illustrant ce texte par un virulent dessin de Bürki. La chronique des villes et des villages permet aux informateurs de la «Terreur» de se défouler. Exemple d'une rosserie adressée à un conseiller communal de Chamoson: «La différence entre sa tête et une boîte de whiskas? Dans la boîte, on trouve un peu de cervelle».

Plusieurs autres journaux satiriques de caractère local sont publiés à travers le canton ces jours. Les thèmes favoris de ces publications inspireront également les nombreux cortèges prévus pour la fin de la semaine; celui de Monthey, dimanche, demeure le plus grand rendez-vous carnavalesque de Suisse romande. ME

Après la neige

Le beau

Le Valais connaissait lundi, après les offensives de l'hiver, véritablement «le paradis après l'enfer». Un soleil printanier brillait lundi dans les Alpes valaisannes, où une dizaine de villages seulement étaient encore isolés. Deux jeunes Hollandais disparus dimanche ont été retrouvés dans la nuit sains et saufs.

Il ne restait lundi plus qu'une dizaine de localités isolées en montagne. Les hélicoptères ont dû ainsi ravitailler encore quelques villages prisonniers, leur larguant courrier, pain frais et légumes. Toutes les grandes stations sont normalement accessibles et les installations de remontée mécanique fonctionnaient lundi pour la plupart. (ATS)

Grosse explosion dans un immeuble locatif lausannois

Probablement le gaz

Une explosion dont l'origine est encore inconnue a partiellement détruit un immeuble locatif de cinq étages du quartier de la Pontaise, à Lausanne, lundi peu avant 14 heures. Les deux derniers étages ont été complètement détruits alors que le reste du bâtiment était sérieusement endommagé. Un locataire de 66 ans a été très grièvement brûlé.

L'immeuble, situé dans un quartier d'habitation du centre de Lausanne, date du début du siècle et comporte une quinzaine d'appartements. Il a été totalement évacué, un début d'incendie s'étant déclaré qui a toutefois été rapidement maîtrisé par les pompiers. Les locataires ont été provisoirement relogés dans un hôtel lausannois ou chez des parents.

Une partie du toit du bâtiment a été littéralement soufflée par l'explosion. Le montant des dégâts n'a pas encore été estimé avec exactitude mais un responsable de la régie parlait lundi de plus d'un million de francs.

Les bâtiments alentour ont aussi subi des dégâts car des débris ont été projetés à plusieurs dizaines de mètres. L'émotion était grande parmi les locataires. Une jeune maman dont l'appartement a été sérieusement endommagé a expliqué: «J'ai pris mon bébé de deux mois sous le bras et je me suis enfuie à pieds nus». «On dirait qu'un obus est tombé sur la maison», relevait pour sa part un policier de faction.

Une enquête a été ouverte pour déterminer les causes de cette explosion qui pourrait être due à une fuite de gaz. (AP)

Combles détruits: une enquête est ouverte. ASL

PUBLICITÉ

Nous cherchons pour engagement immédiat ou à convenir:

1 TECHNICIEN-CHEF DE CHANTIER
OU
ARCHITECTE ETS expérimenté

comme collaborateur pour la préparation à l'exécution, la surveillance et l'achèvement de nos ouvrages.

Le candidat bénéficiant d'une solide expérience technique et pratique qui souhaite assumer un poste à responsabilité, peut faire ses offres avec curriculum vitae, certificats et références à:
J.-Cl. Lateltin, architecte SIA, dipl. EPFZ, Criblet 4, 1700 Fribourg.

17-27211

Missions spéciales de toute urgence. Nous cherchons
un dessinateur-constructeur
bilingue fr./all.
dessinateurs machines A
excellent salaire.
Prestations sociales modernes.
Très bonne ambiance de travail.
M. Cramatte attend votre appel.

idealjob
Conseils en personnel
037/22 50 13
2, boulevard Pérolles
1701 Fribourg

BUFFET DE LA GARE FRIBOURG

Nous cherchons
une(un) chef de service
pour entrée immédiate ou à convenir.

Horaire de travail: tous les week-ends, soit le samedi et dimanche, de 15 h. à 0 h. 30.

Age idéal: 30 à 45 ans.

cette personne devrait assumer la bonne marche du Buffet 1re classe et de la brasserie.

Salaire très intéressant.

Offres au **BUFFET DE LA GARE CFF, Fribourg, ☎ 037/22 28 16** (Mme Morel-Neuhaus).

EMPLOIS

Restaurant REX
Pérolles 3 Fribourg
☎ 037/22 45 45

cherche

1 CUISINIER

capable et désirant avoir un emploi stable et à l'année.

Bon salaire, semaine de 5 jours.

Fermé le lundi.

Entrée:
1er mars ou à convenir.

Ecrire ou prendre contact avec M. ou Mme Favre.

17-665

pm **Travail temporaire**

Cherche urgent
électriciens diplômés
Salaire intéressant
Frais de déplacements

pro-montage sa
1700 FRIBOURG, rue St-Pierre 24
☎ 037/22 53 25/26

Entreprise de Fribourg engage de suite ou à convenir,

UN MACHINISTE MENZI

☎ 037/22 51 51

17-2400

Rentenanstalt

Nous cherchons
pour les nouveaux immeubles
de la route de Berne

CONCIERGE AUXILIAIRE

Les immeubles comportent 17 appartements sur 3 étages. Entrée en service: imméd. ou à convenir. Appartement 3 chambres.

Pour tous rens., s'adr. à:
WECK, AEBY & Cie SA, agence immobilière
91, rue de Lausanne, 1700 Fribourg.
☎ 037/22 63 41.

BUFFET DE LA GARE FRIBOURG

cherche pour entrée tout de suite ou date à convenir

COMMIS DE CUISINE

avec certificat d'apprentissage.

Très bon salaire. Horaire régulier.

Prendre rendez-vous le matin avec **M. Gaston Brasey, chef de cuisine, ☎ 037/22 28 16.**

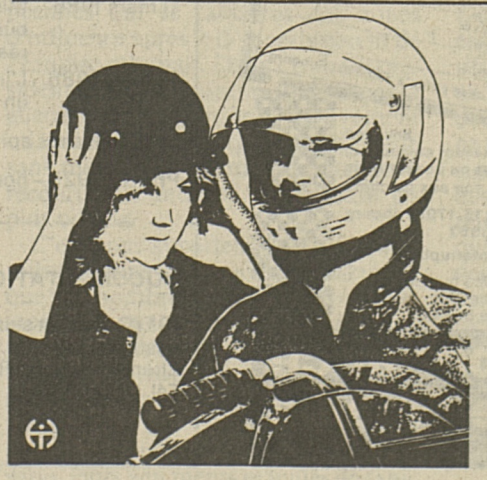

Les têtes intelligentes se protègent

Avec L'AIGLON, fêtez Carnaval.

A Carnaval, L'AIGLON n'est pas timide.
Rien n'est défendu et l'audace pétille.
Le grand mousseux se fait complice.
Bas les masques, il a osé.

LA TRADITION DU VIN Bourgeois DEPUIS 1790

L'AIGLON

Les belles heures de la vie

Publivins S.A.

Marché d'occasions FUST
de plus en plus apprécié.
A nouveau du lundi **27.1.1986** au samedi **8.2.1986** **nous vendons au MARCHÉ JUMBO,** au Mall, à Villars-sur-Glâne

lave-linge automatiques
lave-vaisselle
réfrigérateurs
congélateurs bahuts
congélateurs armoires
cuisinières

en partie machines d'exposition neuves avec défauts de peinture et de transport,
aux conditions connues des

prix FUST – super avantageux
Choisir – Payer – Emporter

(Montez le porte-bagages sur votre voiture).
Naturellement livraison à domicile et montage moyennant un léger supplément.

Dipl. ing. FUST — **Marché JUMBO**
☎ 037/24 54 14 — **1752 Villars-sur-Glâne**

Visitez
Les Philippines
C'est la saison idéale...
Vous en aurez pour votre argent!
22-82127

Société de la place de Fribourg cherche
UN(E) EMPLOYÉ(E) DE COMMERCE BILINGUE (all.-fr.)
Appelez le ☎ 037/23 13 26
83-7423

Confiserie avec joli tea-room cherche
SERVEUSE
Horaire de jour. Studio à disposition.
Confiserie Erny, Prilly près Lausanne, ☎ 021/24 47 22
22-81953

Ing. dipl. **FUST Cuisines**
SOLDES autorisés
du 15. 1. au 4. 2.
Un grand nombre de
cuisines agencées uniques,
meubles de salles de bains et appareils électroménagers de toutes les marques vendus
aux prix Fust imbattables
Apportez-nous les plans de vos locaux.
Les commandes pour le montage des appareils sont acceptées jusqu'au printemps 1986!
Electroménagers, cuisines agencées, meubles de salles de bains

Yverdon, rue de la Plaine 9	024/21 86 16
Niederwangen, an der N 12	031/34 11 11
Bienne, rue Centrale 36	032/23 88 77
Villeneuve, centre Riviera	021/60 25 11

Ing. dipl. **FUST Salles de bains**

L'Egypte
Ces offres de vacances balnéaires, de plongée, de planche à voile à Hurghada au bord de la Mer Rouge, sont **exclusives chez Popularis** avec des départs chaque lundi de Zurich via Munich;
Complexe de vacances Giftun Village, situé directement sur la longue plage de sable, jolis bungalows, bonne cuisine, sports et divertissements. 1 semaine fr. 1655.– p.p. vol et demi-pension inclus.
Demandez maintenant le catalogue „Vacances 86"!

BOUTIQUE VOYAGES
1700 Fribourg
17, rue de Lausanne
☎ 037 22 61 63
popularis
e

FINANCES

Argent comptant
Je désire de l'argent comptant sous forme de prêt-confiance de Fr.
remboursable par mensualités d'environ Fr.
Nom — Prénom — No — Rue — Localité — NP — Téléphone — A cette adresse depuis — Domicile précédent — Originaire de — Date de naissance — Profession — ☐ marié ☐ cel/veuf/div — Même place depuis — Loyer mensuel Fr — Nombre d'enfants mineurs — Revenus Fr. — Nationalité — Revenus de l'épouse Fr. — Livret A☐ B☐ C☐ LL — Signature — Date
Envoyez ce coupon à: Banque Finalba, case postale 300, 1701 Fribourg

Envoyez simplement ce coupon, téléphonez-nous ou passez nous voir aux guichets
Banque Finalba, Rue de Romont 15, 1701 Fribourg
téléphone 037 / 22 38 62
lu–ve 8.00–18.00 h sans interruption
Et dans 11 autres filiales Finalba ou auprès de l'une des 200 succursales de la Société de Banque Suisse.

50 Ans **Prêt-confiance Banque Finalba**
Filiale de la Société de Banque Suisse

ISEIG

Informatique: quelle rentabilité?

L'ISEIG, institution fondée par la Confédération et gérée par le GRI, organise sous le patronage de la Chambre fribourgeoise du Commerce et de l'Industrie, et en collaboration avec le Centre professionnel, un nouveau cycle de séminaires destinés aux dirigeants des entreprises et administrations de Suisse romande, sur le thème:

COMMENT RENTABILISER L'UTILISATION DE L'INFORMATIQUE ET DE LA BUREAUTIQUE DANS L'ENTREPRISE

Dates:	Sujets:
18 février 1986	Possibilités et limites de l'informatique et de la bureautique. Stratégie et planification de l'informatique et de la bureautique.
25 février 1986	Comment introduire l'informatique dans l'entreprise. Comment effectuer les bons choix.
4 mars 1986	Mise en œuvre de l'informatique et de la bureautique dans l'entreprise – 1re partie: étude/conception.
11 mars 1986	Mise en œuvre de l'informatique et de la bureautique dans l'entreprise – 2e partie: réalisation/mise en exploitation.
18 mars 1986	L'informatique personnelle. Que peut attendre un dirigeant d'un ordinateur personnel (PC)?

Les séminaires auront lieu à Fribourg, à l'Eurotel.

Prix: Fr. 1925.– pour le cycle complet.

DOCUMENTATION ET INSCRIPTIONS AUPRÈS DE:

ISEIG, Institut suisse d'enseignement de l'informatique de gestion
Chemin de Beau-Rivage 11, 1006 Lausanne
Tél. 021/27 31 13

MAIGRIR POUR DE BON

Avec Weight Watchers apprenez à maigrir et à rester mince sans jeûner.
10 ans de succès en Suisse!

• Avec Weight Watchers, Evi B. de Zurich a perdu 51 kg qu'elle n'a jamais repris.
"Enfant, j'étais déjà grosse et à 18 ans je pesais 85 kg. J'ai suivi des régimes draconiens qui m'ont bien fait perdre quelques kilos que j'ai vite repris. Après mon mariage et la naissance de deux enfants, je pesais 111 kg."

• Weight Watchers: 3 vrais repas par jour.
"Une collègue me recommanda Weight Watchers. Dès le début, je perdis régulièrement et sans déprime un kilo par semaine, ce qui m'encouragea à persévérer. Mon mari se mit également à manger les mets appétissants et légers préparés selon les recettes de médecins-nutritionnistes."

• Weight Watchers: l'encouragement jusqu'au succès.
"Les réunions d'une heure par semaine m'ont beaucoup aidées. Les animatrices, toutes d'anciennes «rondes» ayant maigri avec Weight Watchers m'ont beaucoup appris sur le plan alimentaire. J'ai acquis de nouvelles habitudes qui me permettent de rester mince."

• Pour le printemps: Une résolution à prendre de suite.
Un des 66 centres Weight Watchers vous attend. Vous pouvez vous y inscrire dès aujourd'hui. Depuis 10 ans, en Suisse, des dizaines de milliers d'hommes et de femmes ont maigri avec la méthode Weight Watchers et sont restés minces... **pour de bon.**

1ère RÉUNION GRATUITE
Avec ce BON jusqu'au 13 févr. 1986
Si vous désirez adhérer, vous ne réglez que l'inscription, soit Fr. 30.–
BON Fr. 15.–
Valable en Suisse romande
WEIGHT WATCHERS N

Adresses et horaires en SUISSE ROMANDE

Inscription Fr. 45.–, y compris la première réunion. Réunion hebdomadaire Fr. 15.–
Veuillez vous présenter une demi-heure avant l'heure indiquée.

■ **GENÈVE.** Rue de la Synagogue 34. **Lundi** 9 h., 14 h. 30 ou 20 h. **Mardi** 14 h. ou 18 h. **Mercredi** 12 h. ou 18 h. **Jeudi** 17 h. 30. ■ **NYON.** L'abri, La Levratte, avenue des Eules. **Mercredi** 20 h. ■ **LAUSANNE.** Magasins Innovation, rue du Pont 5, 5e étage, **Mardi** 14 h. 30. Hôtel Alpha-Palmier, rue du Petit Chêne 34. **Jeudi** 14 h. 30 ou 18 h. 30. ■ **VEVEY.** Ecole catholique, rue des Chenevières 10, 4e étage. **Mercredi** 19 h. ■ **MARTIGNY.** Ecole Club Migros, centre commercial «Le Manoir», 1er étage. **Mardi** 14 h. 30. ■ **SION.** Ecole Club Migros, place de la Gare, 1er étage. **Mercredi** 19 h. 00. ■ **FRIBOURG.** Hôtel du Faucon, Maison du Peuple, entrée rue des Alpes 37. **Jeudi** 14 h. 30 ou 19 h. ■ **NEUCHÂTEL.** Cercle National, entrée rue des Flandres 1. **Mardi** 9 h. ou 19 h. ■ **LA CHAUX-DE-FONDS.** Hôtel Moreau, avenue Léopold Robert 45, 1er étage. **Lundi** 18 h. 30. ■ **BIENNE.** Freie Schule Biel, Rue de l'Avenir 44, Aula. **Mardi** 19 h.

WEIGHT WATCHERS®
1204 Genève, rue de la Synagogue 34, ☎ (022) 20 62 49
WEIGHT WATCHERS AND ® ARE REGISTERED TRADE MARKS OF WEIGHT WATCHERS INTERNATIONAL INC. MANHASSET N.Y. WEIGHT WATCHERS INTERNATIONAL 1985

La visite du secrétaire du PCI à Moscou

Dégel avec le parti du «strappo»

De retour le 29 janvier d'une visite officielle de trois jours à Moscou, M. Alessandro Natta, secrétaire général du Parti communiste italien, a déclaré avoir eu, avec son homologue soviétique, M. Mikhail Gorbatchev, «une discussion très libre sur les grands problèmes du monde contemporain, de l'Italie, de l'Union soviétique, de l'Europe». La dernière rencontre italo-soviétique à ce niveau remontait à 1978, entre Leonid Brejnev et Enrico Berlinguer. Elle s'était déroulée dans un climat plutôt tendu.

DE ROME, Jeanclaude BERGER

On attribue le climat «franc et détendu» que M. Natta a trouvé à Moscou, entre autres, en l'absence de M. Boris Ponomarev, scrupuleux gardien de l'orthodoxie depuis bientôt trente ans et chargé des relations avec les PC occidentaux. Absence certainement voulue et qui marque peut-être un tournant. Il n'empêche que le PCI, le seul PC occidental qui compte encore, voire beaucoup, est le parti du «strappo» depuis 1981, au lendemain du putsch en Pologne. «Ce qui vient d'arriver nous amène à considérer que la capacité de renouvellement de la société soviétique est en train de s'épuiser, avait alors déclaré Berlinguer, je veux parler de l'élan qui a commencé avec la Révolution d'octobre.» Alors, ce «strappo», cette déchirure, M. Natta l'a-t-il ravaudée en tête-à-tête avec M. Gorbatchev? «En ce qui nous concerne comme en ce qui concerne le PCUS, il n'y a jamais eu déchirure, a précisé M. Natta, je crois qu'avec ce terme impropre, on a voulu désigner autre chose: notre totale indépendance de jugement sur la politique de l'Union soviétique, sur les sociétés du genre de la société soviétique.» Est-ce jouer sur les mots?

Quant à l'autonomie du PCI, ce n'est plus l'aune à quoi mesurer les relations entre les deux partis. «L'autonomie, a souligné M. Natta, est un point acquis depuis longtemps.» L'époque n'est donc plus non plus aux excommunications. «Nous, communistes soviétiques, a dit le secrétaire général du PCUS, nous sommes et restons fidèles à l'immortelle doctrine de Marx et de Lénin.» Les communistes italiens, en revanche, sont le «parti d'Antonio Gramsci et de Palmiro Togliatti». Il y a donc bien «une cause communiste commune», mais chacun est renvoyé à sa propre patrologie. On ne voit guère que le PCUS puisse faire autrement que de reconnaître l'autonomie du «communisme à l'italienne.» D'autant que le bulletin de santé des PC occidentaux orthodoxes n'est pas des plus réjouissantes.

Le PCUS entend-il introduire une politique articulée, attentive à géopolitique, dans ses rapports internationaux? Ou bien, autre hypothèse, aurait-il, après tout, plus d'intérêt, aujourd'hui, pour la politique concrète que pour les questions purement idéologiques? Cela dit, les positions du PCI restent inchangées. «Il reste encore des divergences», a déclaré M. Natta, mais «il y a maintenant des convergences», convergences sur tous les conflits régionaux, à l'exception de l'Afghanistan et de la Pologne, où la divergence est une condamnation pure et simple. Divergence encore sur l'importante question des relations entre démocratie et socialisme. Convergence, en revanche, sur le désarmement et le pacifisme». «Je crois, a conclu M. Natta, que nous avons fait énormément de chemin vers la compréhension de nos positions respectives.» Dégel, donc. **J. B.**

Poignée de main entre MM. A. Natta (à gauche) et M. Gorbatchev. Keystone

Yémen du Sud

Le calme revient

Le calme est revenu à Aden, trois semaines après les affrontements sanglants entre factions rivales du Parti socialiste yéménite (PSY) au pouvoir qui ont abouti à l'éviction du président Ali Nasser Mohammed.

Dimanche, les épiceries et les stations d'essence étaient ouvertes mais des magasins vendant des pièces détachées et d'autres biens de consommation étaient fermés. Les rues ont été nettoyées mais l'on voit un peu partout les indices des combats qui ont failli dégénérer en guerre civile et qui ont fait, selon des sources occidentales, plus de 10 000 morts.

Aden est fermement contrôlée par les forces de sécurité. Ainsi, de jeunes miliciens portant des fusils automatiques soviétiques AK-47 et vêtus de longues jupes colorées arrêtent les voitures le long de la principale route côtière pour vérifier les identités des passagers. La route est en train d'être nettoyée par des cantonniers.

Dans la journée, les rues sont semi-désertes et il n'y a plus personne dehors le soir. L'aéroport a rouvert jeudi et porte les traces de féroces combats. On voit des impacts de mortier et certains murs portent des traces de sang.

Les autorités affirment que le calme est revenu dans tout le pays et démentent les informations selon lesquelles le président déchu a rassemblé 40 000 hommes dans la province d'Abyan, à 130 km à l'est l'Aden. «La vie retourne à la normale. Tout est fini», affirmait un haut fonctionnaire.

Les responsables sud-yéménites ont fourni aux journalistes des explications sur les combats qui se sont déroulés pendant 12 jours dans la capitale.

La plupart des affrontements ont eu lieu dans trois secteurs le long de la côte et près du port. Dans le quartier du siège du PSY, de nombreux immeubles constellés d'impacts de mortier sont toujours vides.

Les autorités sud-yéménites n'ont pas donné de bilan officiel des combats, mais les responsables du Ministère des affaires étrangères qui ont accompagné les journalistes estiment que le chiffre de 10 000 morts est très exagéré. Un responsble a donné un bilan de 2000 morts au plus.

Pendant une visite escortée dans les zones les plus touchées, les journalistes ont pu voir des dizaines d'immeubles touchés par des tirs d'artillerie et de grenades RPG. Mais il semble que le plus gros des combats se soit déroulé dans les quartiers où se trouvent les bâtiments officiels et qu'il n'y ait pas eu de combats de rues dans les quartiers résidentiels. Les fonctionnaires du Ministère des affaires étrangères ont donné aux journalistes leur version des événements du 13 janvier qui ont déclenché les affrontements. Selon eux, le président Mohammed a tenté de faire assassiner six membres du Politburo hostiles à sa politique. Les six hommes, dont l'ancien président Abdul-Fattah Ismaïl, qui était considéré comme le chef de la rébellion pendant les combats, s'apprêtaient à assister à une réunion au siège du PSY. Ils attendaient dans une salle située au deuxième étage du bâtiment lorsque des gardes du corps du président ont fait irruption et ont ouvert le feu.

Trois d'entre eux ont été tués, trois ont réussi à se réfugier au rez-de-chaussée, parmi lesquels Fattah Ismaïl. Ils ont pu téléphoner pour appeler du renfort et ont été sauvés après sept heures de combats.

Les responsables du Ministère des affaires étrangères ont affirmé n'avoir reçu aucune information au sujet de Fattah Ismaïl depuis qu'il a quitté le siège du PSY à bord d'un char de l'armée venu à sa rescousse après la défaite des forces de Mohammed.

Ils ont ajouté que les partisans du président Mohammed avaient arrêté des dizaines d'hommes près du siège du parti. Une quinzaine d'entre eux ont été emmenés dans un stade de football voisin, torturés et liquidés.

Les responsables ont emmené un groupe de journalistes visiter les décombres du siège du PSY. On voyait des taches de sang dans le hall du deuxième étage et des traces de combats. Ils les ont aussi emmenés sur une falaise située près du siège du PSY où les prisonniers étaient abattus. On voyait là aussi des traces de sang. (AP)

Berlin-Ouest: les mauvaises fréquentations de la CDU

La pègre immobilière menait la danse

A l'instant où il se penchait sur la portière de sa voiture de luxe, Günther Schmidt entendit soudain deux bruits sourds, il se retourna rapidement. D'ordinaire, le garage est désert à cette heure de la nuit. Il comprit vite lorsqu'il ressentit une douleur au-dessous de l'omoplate et une chaleur visqueuse qui dégoulinait sous la manche de sa chemise. On venait de lui tirer dessus. Hurlant pour éveiller sa femme et son amie qui vivent sous le même toit, il échappa alors à ses poursuivants, de piètres tireurs... à moins qu'ils n'aient eu pour mission de lui faire plus de peur que de mal. Cela se passait en octobre dernier.

DE BONN MARCEL DELVAUX

C'est là que commence toute l'affaire de corruption politique qui secoue Berlin, la plus grave de l'après-guerre dans cette ville pourtant riche en scandales de tout genre. Günther Schmidt savait qui avait acheté les tireurs à gage: son homonyme Christoph Schmidt-Salzmann. La police judiciaire découvre chez ce dernier les documents qui allaient déclencher ce qui s'appelle maintenant l'affaire Wolfgang Antes. En effet, on découvrait chez Christoph Schmidt une lettre adressée à «Cher Wolfgang», un rappel concernant une somme de 200 000 DM, versée au Parti démocrate-chrétien CDU de Berlin, en échange d'une autorisation de bâtir... qui se faisait attendre.

Ces deux Schmidt, anciens partenaires en matière de promotion immobilière, s'étaient séparés sur une querelle d'argent (quelques mio de DM). Christoph Schmidt, en effet, aidait Günther Schmidt à se débarrasser de ses locataires afin de pouvoir assainir maisons et quartiers et d'édifier des immeubles modernes grâce à des autorisations achetées et à des avantages (légaux) fiscaux accordés par Bonn à ce genre d'opération de relance de l'économie berlinoise. Christoph Schmidt avait mis au point une tactique de terreur psychologique et physique mais efficace pour chasser les locataires récalcitrants. Puis ce fut la querelle, entre les deux hommes avec lesquels collaboraient plusieurs autres personnes trempant dans le chantage, la prostitution, les maisons de passe et de rendez-vous pour politiciens coopératifs...

Ce n'est donc plus une affaire de dons illicites aux partis qui secoue maintenant Berlin-Ouest, mais en même temps des affaires criminelles telles que prostitution, tentative de meurtre, chantage, incendies criminels, fraude fiscale, homicide involontaire...

En effet, Wolfgang Antes, chrétien-démocrate notoire a la construction et le logement dans ses attributions au sein du Conseil municipal berlinois.

Un mio de marks: une paille parmi d'autres

Arrêté depuis novembre dernier, il est accusé d'avoir encaissé un mio de marks en échange de services accordés à des promoteurs immobiliers, notamment à Kurt Franke, chez qui la police judicaire a trouvé toutes les preuves dont elle avait besoin pour son enquête.

L'affaire criminelle prend des dimensions politiques d'autant plus grandes que presque toutes les personnes internées, inculpées ou impliquées, sont dans une proportion de 95% membres importants de l'Union chrétienne-démocrate. Le jeune bourgmestre Eberhard Diepgen a dû reconnaître qu'il avait reçu de Kurt Franke une enveloppe de 50 000 marks pour son parti, mais que ce dernier avait omis de rendre ce don public comme l'exige la loi.

On se rappelle que les sociaux-démocrates avaient jadis perdu leur crédit politique dans leur fief berlinois, précisément en raison d'affaires de tarif d'influence, de favoritisme, de népotisme et finalement à cause d'un... promoteur immobilier qui avait dupé et escroqué leur administration berlinoise. Les chrétiens-démocrates avaient annoncé un grand et nécessaire coup de balai... mais cette fois, c'est la pègre qui tient le manche. **M. D.**

Inde

Manifestants arrêtés

La police a arrêté 2000 manifestants qui protestaient lundi à New Delhi contre de fortes hausses des prix de l'essence et des produits alimentaires. Les principaux partis d'opposition indiens ont menacé de lancer une campagne nationale contre ces augmentations.

La plupart des manifestants qui s'étaient formés en une colonne bruyante pour marcher sur les bureaux du premier ministre Rajiv Gandhi afin de lui présenter un mémorandum sur les prix appartenaient au parti d'opposition de droite Bharatiya Janata.

La semaine dernière, le Gouvernement avait majoré de 25 à 40 pour cent les prix du riz, de la farine de blé et de l'essence, pour essayer de réduire le déficit budgétaire qui se monte à 2,8 milliards de dollars (environ 5,6 milliards de francs) pour l'année financière s'achevant en mars.

La police est intervenue en application de l'interdiction provisoire des réunions de plus de cinq personnes dans les lieux publics de la capitale, décrétée par le Gouvernement dimanche soir. (Reuter)

Irak

300 enfants arrêtés

Trois cents adolescents entre 10 et 14 ans ont été arrêtés, en septembre et octobre 1985, et enfermés à la prison de Suleymaniya. Située au nord-est de l'Irak, la «capitale du Kurdistan irakien» est à la porte des vallées et des montagnes qui forment la frontière entre l'Iran, l'Irak et la Turquie du pays kurde.

TOUS CES PRISONNIERS

On se souvient du conflit interminable entre la minorité kurde, très active sous son chef Mollah Mustapha Barzani, et le régime Baas de Bagdag. Barzani est mort, de nombreux accords ont été faits et défaits, mais le conflit n'a jamais complètement cessé, par plus que la lutte du peuple kurde, dans les divers pays du Moyen-Orient où il est dispersé, pour que lui soit reconnue son identité et que le droit de vivre selon sa culture et de parler sa langue lui soit accordé: une même lutte qui se poursuit par-delà les frontières fixées au lendemain de la Première Guerre mondiale, au gré des puissances européennes qui se taillaient des zones d'influence après le démembrement de l'Empire ottoman. Dans l'Irak du président Saddam Hussein, affaiblit par la guerre contre l'Iran, tout mouvement minoritaire est plus que jamais jugulé sans merci et le régime n'hésite pas à recourir aux moyens de pression les plus odieux.

C'est pour appartenir à des familles militant dans les mouvements kurdes que bon nombre des trois cents enfants incarcérés ont été arrêtés, que plusieurs ont été battus et soumis à d'autres tortures encore. Certains en sont morts, et on a retrouvé leurs corps abandonnés sur la rue, en banlieue, portant les marques des traitements subis, leurs vêtements maculés de sang. D'autres seraient retenus en otage, pour forcer les membres de leurs familles qui ont rejoint les forces kurdes à se rendre aux autorités.

Depuis leur arrestation, on est sans nouvelles des enfants encore détenus. Selon certaines rumeurs, ils auraient été transférés dans une prison au sud-est de Badgad, à des centaines de kilomètres de chez eux. D'autres sources font état d'un transfert des survivants dans une geôle de Kirkouk, le centre pétrolier du nord du pays.

La vision d'enfants-otages, battus et torturés est intolérable, quelles que soient les activités politiques de leurs familles. C'est pourquoi vous aurez à cœur de faire part de votre inquiétude à leur sujet, en écrivant en termes courtois à l'ambassade de la République d'Irak (Elfenstrasse 6, 3006 Berne). Demandez la libération de tous les enfants encore emprisonnés pour motifs politiques. Demandez aussi qu'une enquête soit menée sur les conditions de détention et les traitements qu'ils ont subis, en rappelant que l'Irak est signataire de la Déclaration universelle des droits de l'homme et du Pacte relatif aux droits civils et politiques, et que la Constitution de ce pays prévoit des mesures visant à garantir l'intégrité des personnes et l'interdiction de la torture.

Afin que tout cela ne reste pas lettre morte, et malgré les doutes et le scepticisme qui nous assaillent tous parfois, écrivez et demandez que vos lettres soient transmises à qui de droit.

Claire C. Centlivres

Jean-Claude Duvalier à Haïti

Lâché par Washington?

L'Administration Reagan veut une démocratie en Haïti. Dans la première déclaration officielle faite depuis le début des émeutes, George Shultz a indiqué qu'une solution au problème haïtien devait commencer par l'arrivée au pouvoir d'un Gouvernement démocratiquement élu. Washington entend-elle dès lors pousser au renversement de «Baby Doc»? Pas explicitement, mais le secrétaire d'Etat américain est de l'avis qu'il faudrait à «Port-au-Prince le genre de Gouvernement qui est mis au pouvoir par un processus démocratique».

DE WASHINGTON PHILIPPE MOTTAZ

Entre Ferdinand Marcos et Jean-Claude Duvalier, cet hiver 1986 est décidément rude pour les dictateurs. A Port-au-Prince comme à Manille, si bon an mal an on pensait hier encore pouvoir compter sur Washington en cas de crise, les dernières déclarations de George Shultz offrent désormais à Baby Doc plusieurs raisons d'inquiétudes. En annonçant un peu précipitamment et par erreur la semaine dernière le renversement de «Baby Doc», le porte-parole présidentiel Larry Speakes avait peut-être commis «un lapsus freudien» du plus beau genre: car l'Administration Reagan, depuis maintenant plusieurs mois, tente de desserrer les liens étroits qui la liaient au jeune dictateur arrivé au pouvoir en 1971. Haïti n'est pas d'une importance stratégique primordiale pour les Etats-Unis malgré sa situation géographique intéressante et Washington pourrait s'accommoder d'un régime plus démocratique. Ça épargnerait notamment aux responsables américains les critiques de ceux qui accusent l'Administration d'être une fois de plus derrière un dictateur impopulaire.

En même temps, convaincue de la validité du concept dit de «l'engagement constructif» censé promouvoir des changements par une pression douce, l'Administration Reagan a toujours refusé de sévir contre «Baby Doc». En lieu et place, le Département d'Etat a à plusieurs reprises affirmé dans ses analyses du régime que la situation des droits de l'homme en Haïti s'était améliorée. Une affirmation que beaucoup contestent ici. Dans son dernier rapport, le Département d'Etat rapportait notamment que des progrès avaient dans l'ensemble été réalisés, à l'exception de la mise en place d'une nouvelle Constitution qui donnait des pouvoirs encore accrus au jeune dictateur. «Il n'y a peut-être plus autant d'abus sous «Baby» que sous «papa Doc», mais ils sont nombreux. Et la corruption, elle, a encore augmenté» estime Sally Shelton-Colby, l'ancienne ambassadrice de Washington dans les Caraïbes orientales.

Reconnaissant le peu de progrès faits depuis ces derniers mois et déplorant la réponse violente du régime aux manifestations de ces derniers jours qui ont déjà fait 12 morts, Washington a décidé de réduire de 7 millions de dollars le paquet d'aide à Haïti dont le montant total est de 52 millions.

Ph.M.

Costa Rica

Pas d'alternance

Le parti de libération nationale (PLN-social-démocrate) s'est maintenu au pouvoir au Costa Rica à l'issue des élections de dimanche avec la victoire d'Oscar Arias qui, à 44 ans, devient le soixantième et le plus jeune président de l'histoire de ce pays.

M. Oscar Arias s'est autoproclamé lundi président de la République au vu des résultats partiels. A 5 h. 00 HEC, sur 20% de suffrages dépouillés, M. Arias l'emportait par 53,5% contre son adversaire démocrate-chrétien Rafaël Angel Calderon du parti d'opposition Unité sociale chrétienne (PUSC) qui a de son côté reconnu sa défaite.

Cette victoire, dans une élection extrêmement serrée jusqu'à l'ouverture du scrutin, est aussi celle de l'idée de paix et de neutralité du Costa Rica, thèmes clés de la campagne de M. Arias. L'échec du candidat du PUSC, qui avait axé sa campagne sur la lutte contre la corruption, marque aussi un coup d'arrêt à la poussée en Amérique centrale du mouvement démocrate-chrétien, qui avait coup sur coup remporté les élections au Salvador, avec Napoleon Duarte, et au Guatemala, avec Vinicio Cerezo.

Oscar Arias, en accédant à la présidence à laquelle il se prépare, affirme-t-il souvent, depuis sa plus tendre enfance, réussit à renverser également la tendance traditionnelle à l'alternance au Costa Rica, qui ne s'était jusqu'alors qu'une seule fois démentie depuis 1948, lors de la transmission de pouvoir entre José Figueres et Daniel Oduber en1974.

Cette victoire constitue aussi, estiment les observateurs, une satisfaction pour la gestion du président Luis Alberto Monge, qui termine son mandat en maintenant une bonne image dans l'opinion publique, grâce notamment à une certaine stabilisation économique due en grande partie, comme il l'a lui-même reconnu, à une aide financière des Etats-Unis d'environ 600 millions de dollars (environ 1,2 milliard de francs) en 1985.

Mal parti dans la campagne électorale après des primaires au sein du Parti libération nationale qui avaient mis en lumière de profondes divisions, Oscar Arias, donné largement battu dans les sondages en août dernier, a commencé de remonter la pente lorsqu'il a fait sien le thème de la paix et de la neutralité.

D'abord réticent vis-à-vis de la proclamation de neutralité «active, perpétuelle et non armée» effectuée en novembre 1983 par le président Luis Alberto Monge, puis très critiqué sur les initiatives de l'ex-président et fondateur du PLN, José Figueres, cherchant une normalisation des rapports avec le Nicaragua en septembre dernier, Oscar Arias a peu à peu fait siennes les positions de ses deux aînés. En se présentant comme le défenseur de la paix au Costa Rica et de la neutralité face à un adversaire qu'il a peint comme un belliciste, le candidat du PLN a assurément touché un point très sensible au cœur des Costariciens, résolument pacifistes depuis la suppression de l'armée en 1948.

Pendant toute la fin de la campagne, Oscar Arias a répété son credo pacifiste et neutraliste, affirmant sa volonté de ne pas tolérer l'utilisation du territoire costaricien par des forces antisandinistes et de ne pas accepter la présence de troupes nord-américaines au Costa Rica. Il devra pourtant, une fois au pouvoir, compter au sein de son propre parti, et parmi les hommes qu'il a lui-même mis en place, avec certains partisans d'un position plus militante, comme l'ex-ministre des Affaires étrangères Fernando Volio, qui avait quitté le Gouvernement en raison de son désaccord sur la neutralité et l'appui au groupe de paix de Contadora, et a été placé par Oscar Arias en tête de liste des députés pour San José. (AFP)

A Calcutta avec Mère Teresa

Le pape en enfer

Accompagné par Mère Teresa, le pape a franchi en silence lundi après midi le seuil du Nirmal Hriday Ashram, dernier refuge des pauvres de Calcutta venus y mourir dignement.

Il laissait derrière lui les cris d'une foule de pauvres, habitant ces quartiers bindonvilles de la capitale du Bengale, qui l'ont applaudi bruyamment lorsqu'il a invité Mère Teresa à monter dans sa papamobile, puis lorsqu'il a reçu de ses mains la traditionnelle guirlande de fleurs.

A l'entrée, un tableau noir, avec ces simples indications: Le 3 février. Entrées: 2. Sorties: 0. Morts: 4. En bas une phrase: «Nous le faisons pour Jésus».

Plus loin le pape, arrivé peu auparavant à Calcutta en provenance de Ranchi, aperçoit une petite image de la Vierge. Il s'arrête et prie en silence pendant quelques instants, avec Mère Teresa qui le tient par la main. Il entre ensuite dans la salle des hommes, qui contient, comme celle des femmes, une soixantaine de lits en trois rangées. La rangée centrale, plus basse que celles qui longent les murs, est réservée à ceux qui sont au plus mal.

Le pape s'arrête à côté de chaque malade et prend sa tête dans les mains. Certains étant trop faibles même pour supporter ce geste, il les bénit comme tous les autres, en traçant une croix sur leur front.

Au passage du souverain pontife et de Mère Teresa, certains malades cherchent à toucher leurs pieds de la main, portant ensuite les doigts aux lèvres. Jean Paul II tente d'empêcher ces gestes.

Pendant ce temps, les missionnaires de la Charité commencent à servir le repas, une omelette et un verre de yogourt. Jean Paul II les aide aussitôt, prenant les plats sur les chariots et les portant aux malades. Il continue dans la salle des femmes dont une dizaine ont reçu leur dîner de ses mains.

Parmi elles quelques-unes sont lépreuves, le visage en partie détruit par la maladie. Toutes reçoivent la bénédiction et certaines le baiser du chef de l'Eglise catholique.

Emu au plus haut point, le pape en a la voix brisée et n'arrive pas toujours à répondre à Mère Teresa. Celle-ci est souriante. «C'est le jour le plus heureux de ma vie», dit-elle à M. Joaquim Navarro, porte-parole du Vatican, l'une des deux autres personnes autorisées à accompagner le pape. «Il est un véritable père» ajoute-t-elle en se tournant vers Jean Paul II.

Il aura passé 35 minutes parmi les moribonds de Calcutta. Aucun journaliste n'a été admis à l'intérieur de l'Ashram, mais le déroulement de la visite a été décrit dans le moindre détail par le porte-parole du Vatican. (AFP)

Est-Ouest

Echange d'espions

Les informations du journal ouest-allemand «Bild» sur un prochain échange d'espions entre l'Est et l'Ouest ont été confirmées lundi à Bonn. L'opération sur laquelle ont travaillé Washington, Moscou, Bonn et Berlin-Est pourrait se dérouler dès la semaine prochaine, a-t-on ajouté de même source.

Côté américain à Bonn, on confirme également l'opération en précisant qu'elle était prévue pour le 11 février, mais pourrait être avancée en raison de sa divulgation. «Bild», citant d'«importantes sources soviétiques», a révélé l'affaire en précisant que le dissident soviétique Anatoly Chtcharanski, convaincu d'espionnage, une douzaine d'espions ouest-allemands emprisonnés à l'Est et plusieurs agents des pays de l'Est incarcérés à l'Ouest allaient être échangés. Cette thèse a été confirmée à Jérusalem.

Selon un responsable israélien qui a requis l'anonymat, Israël a été informé de cet échange concernant douze agents de l'Est détenus dans différents pays occidentaux, et Anatoly Chtcharanski, ainsi peut-être qu'un autre dissident soviétique dont l'identité n'a pas été dévoilée. Israël n'a pas participé activement à cet échange négocié entre l'URSS et les Etats-Unis et n'a reçu confirmation que de sources officieuses. Le mathématicien Anatoly Chtcharanski, 37 ans, a été arrêté en 1978 et accusé d'espionner pour la CIA. Sa femme Avital, qui habite Jérusalem, était inatteignable lundi.

Selon le responsable israélien, les sources de «Bild» sont «bonnes», et «il est raisonnable de penser que l'échange devrait avoir lieu cette semaine ou la semaine prochaine». Le cas de Chtcharanski aurait été discuté, a-t-il ajouté, par le président Reagan et le leader soviétique Mikhail Gorbatchev au sommet de Genève. A Bonn, le porte-parole du Gouvernement ouest-allemand, Friedhelm Ost, a déclaré lundi au cours d'une conférence de presse qu'il ne pouvait ni confirmer ni démentir mais qu'il pourrait éventuellement fournir des précisions «plus tard». (AP)

Découverte d'espions soviétiques en France

Diplomates expulsés

Nouveau coup porté à l'espionnage soviétique en France : on apprenait hier que quatre diplomates soviétiques avaient été expulsés de France ce week-end. Ce qui porte à 53 le nombre de ressortissants soviétiques qui ont été priés de quitter l'Hexagone depuis avril 1983.

DE PARIS BARBARA SPEZIALI

On disposait hier de peu d'informations sur les circonstances de cette quadruple expulsion, le Quai d'Orsay étant toujours très discret dans ce genre d'affaires. D'après certaines sources, ces 4 diplomates, qui auraient quitté le territoire français pendant le week-end, étaient en poste à Paris en qualité d'attachés militaires aux Commerciaux à l'ambassade d'URSS. Ils étaient aussi membres du GRU (organisation chargée de recueillir des informations militaires dépendante de l'état-major des armées). Ces 4 espions s'occupaient en particulier, semble-t-il, des sous-marins nucléaires français.

Ces mesures d'expulsion coïncident avec l'arrestation, il y a une dizaine de jours à Rennes, de Bernard Sourisseau, un ancien officier de la marine, qui surveillait les activités de la base nucléaire de l'île Longue à Brest, et qui récoltait des informations d'ordre stratégique concernant les déplacements des sous-marins nucléaires pour le compte des Soviétiques. D'après les renseignements fournis par la DST (renseignements français), Sourisseau aurait agi par vénalité et aurait été manipulé par un officier du KGB résidant à Paris.

Ce n'est pas la première fois que des Soviétiques sont expulsés de France. Depuis sa création, le contre-espionnage français fait la chasse aux espions de Moscou. L'expulsion la plus spectaculaire a eu lieu sur ordre de François Mitterrand le 5 avril 1983 : 47 ressortissants soviétiques, des diplomates et des journalistes, ont dû quitter la France. En 1984, un membre du GRU, chargé à Paris d'une mission commerciale, avait connu le même sort. Enfin, à la fin de l'année 1985, c'était au tour du conseil général de Marseille, M. Sergueev, qui était membre du KGB. Dans son livre «Le KGB en France», le journaliste Thierry Wolton raconte comment la DST avait un informateur à Moscou, un officier soviétique de haut rang, répondant au nom de code de «Farewell», dont le rapport, remis en 1981 au président français, a fourni les preuves de l'ampleur de l'espionnage soviétique, non seulement en France, mais aussi dans d'autres pays.

Reste maintenant à connaître la réaction de Moscou. L'ambassade de l'Union soviétique à Paris a estimé hier que les mesures d'expulsion étaient «dénuées de preuves» et qu'elles portaient «un caractère inamical et provocateur». En 1983, l'expulsion des 47 Soviétiques n'avait donné lieu à aucunes représailles contre les diplomates français en poste à Moscou. Cette fois cependant, d'après certaines sources, 4 Français seraient sur le point d'être expulsés.

B.S.

Relations irano-soviétiques

Virage possible

La visite à Téhéran de M. Gueorgui Kornienko, vice-ministre soviétique des Affaires étrangères, semble devoir marquer la fin de la période «d'échanges limites» que les relations entre l'Iran et l'URSS traversent depuis 1982, estime-t-on dans les milieux diplomatiques de la capitale iranienne.

M. Kornienko, qui est arrivé dimanche à la tête d'une délégation politique, est le responsable soviétique le plus important à se rendre en Iran depuis l'instauration de la République islamique. Son séjour coïncide avec la célébration en Iran des dix journées d'effervescence révolutionnaires qui, du 1er au 11 février 1979, ont consacré la chute du chah et l'avènement de la République.

Selon les observateurs, les dossiers régionaux – la guerre Iran-Irak et l'Afghanistan – sont au cœur des préoccupations de M. Kornienko, qui selon Radio-Téhéran, a abordé avec M. Velayati «la plupart des problèmes qui intéressent les deux pays» au cours de leur entrevue de lundi.

Tout en proclamant sa neutralité dans le conflit entre l'Iran et l'Irak qu'elle juge «insensée», l'Union soviétique reste le premier fournisseur d'armes à Bagdad auquel elle est liée par un accord de coopération.

Les autorités iraniennes ont cependant voulu voir un changement d'attitude positif de Moscou dans son récent refus d'accéder à la requête du président irakien Saddam Hussein d'une augmentation des livraisons d'armes à son pays. Il reste toutefois que l'Iran a toujours condamné la présence des troupes soviétiques en Afghanistan, même si les officiels iraniens reconnaissent que leur soutien effectif à la résistance afghane est limité. Selon des données officielles l'Iran accueille sur son territoire 2 millions de réfugiés mais ne fournit ni aide matérielle, ni conseillers militaires aux moudjahidin afghans. (AFP)

Pétrole

La chute du brut

Les cours du pétrole brut ont fortement chuté à New York dans les toutes premières transactions lundi matin, alors que s'ouvraient à Vienne les travaux du comité spécial ministériel de l'OPEP.

Au New York Mercantile Exchange, les contrats pour livraison rapprochée en mars de West Texas Intermediate, qualité de référence pour le but aux Etats-Unis, ont perdu 1,03 dollar moins d'une demi-heure après l'ouverture pour se situer à 17,80 dollars/baril.

Toutes les autres positions pour livraison d'avril à octobre sont également en forte baisse, perdant de 91 à 100 cents par baril. Le marché a réagi aux réductions des prix annoncées pendant le week-end par le Mexique, le Venezuela et la Norvège, ainsi qu'aux prédictions d'experts pétroliers américains selon lesquelles les ministres du Pétrole pourraient éprouver à Vienne des difficultés à se mettre d'accord sur les moyens destinés à éviter un baisse aux alentours de 15 dollars, souligne-t-on à New York. (AFP)

● **Refus de Mandela.** – Nelson Mandela, le dirigeant du Congrès national africain (ANC), a rejeté l'offre du Gouvernement sud-africain de le libérer en échange de l'élargissement par l'URSS et l'Angola des dissidents Andrei Sakharov et Anatoly Chtcharansky et du capitaine sud-africain Wynand Du Toit, capturé lors d'un raid dans l'enclave angolaise de Cabinda. Selon des sources proches de la famille du dirigeant de l'ANC, Nelson Mandela estime que cette offre est «trop farfelue pour être considérée». (ATS)

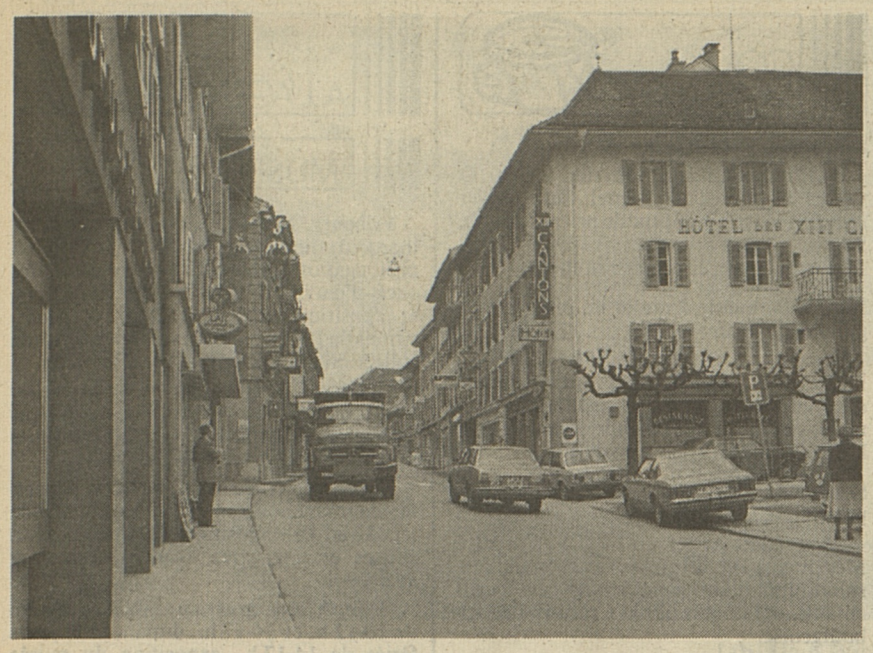

La Grand-Rue aura meilleure mine. Lib/Jean-Louis Bourqui-a

Un artiste à la rescousse

Châtel en couleur

Le Conseil communal de Châtel-Saint-Denis annonçait l'année passée sa volonté de donner meilleure mine aux façades grisâtres de la Grand-Rue. Le projet va se réaliser avec une concertation des propriétaires intéressés qui sont convoqués à une prochaine séance d'information.

VEVEYSE

Le 19 février prochain, en effet, l'Exécutif châtelois présentera aux propriétaires des bâtiments et aux commerçants de la Grand-Rue son projet de lifting. L'artiste veveysan Charly Cottet sera présent. C'est lui qui a été chargé par la commune de l'étude de polychromie après que les architectes mandatés ont procédé aux relevés nécessaires.

L'artiste Charly Cottet, précise déjà le Conseil communal, entreprendra son travail à partir de certaines contraintes relevant des bâtiments récemment rénovés. De plus, l'entreprise recèle des difficultés en raison de l'étroitesse de la rue et du grand nombre de maisons qui s'y trouvent.

Cette œuvre de restauration des façades sera précédée de la reconstruction de la Grand-Rue, chaussée et trottoirs se trouvant dans un état déplorable, l'ouverture de ce chantier ayant enfin été autorisée par l'acceptation du crédit routier du 1er décembre dernier. Les grandes lignes de ces prochains travaux seront également commentées lors de la séance d'information du 19 février.

Dans sa communication, le Conseil communal de Châtel signale également l'engagement d'un agent de police. Il s'agit de M. Paul Schumacher, de Semsales, qui prendra son service le 1er mai prochain.

On apprend enfin que la commune de Châtel-Saint-Denis a attribué 17 235 francs aux bourses d'études, un montant de même importance ayant été accordé par l'Etat. Et le Conseil rappelle que les apprentis peuvent également obtenir une aide pour leur formation. YCH

PUBLICITÉ

Le poisson frais
ne s'achète que chez
COMESTIBLES
Essig Frères SA
PÊCHERIE BROYARDE
Rue de Romont 23 - Fribourg
☎ 037/22 64 44
Toujours bon et pas cher.
17-57

PUBLICITÉ

Hôtel Central - Fribourg
Mercredi 5 février 1986, à 20 h. 15
ASSEMBLÉE ÉLECTORALE DU PARTI DÉMOCRATE-CHRÉTIEN DE LA VILLE
- Programme électoral
- Rapports des conseillers communaux DC
- Présentation des candidats au Conseil communal
- Présentation des candidats au Conseil général

Invitation cordiale à toutes et à tous.
17-1017

La Société des étudiants suisses
vous invite à son séminaire final de la discussion centrale 1985/86
«La Suisse et l'ONU»

Pro
- **Edouard Brunner,** secrétaire d'Etat (fr.)
- **Rudolf Friedrich,** ancien conseiller fédéral et président du comité d'action en faveur de l'adhésion de la Suisse à l'ONU (allem.)

Contra
- **Jean-Pierre Bonny,** conseiller national et ancien directeur de l'OFIAMT (allem.)
- **Claude Bonnard,** conseiller national, coprésident du comité d'opposition à l'adhésion de la Suisse à l'ONU (fr.)

Animateur: Willy Kaufmann, rédacteur en chef de Civitas, mensuel de la SES.

Le jeudi soir 6 février 1986, à 20 heures auditoire B de l'Université de Fribourg
17-26931

Dernier soubresaut de l'«affaire» des Mauriciennes

Mari proxénète débouté

Dernier (?) soubresaut, hier, de l'«affaire» dite des Mauriciennes qui a défrayé la chronique au printemps de l'année dernière. Le Tribunal cantonal a rejeté le recours d'un quinquagénaire fribourgeois, magasinier-livreur, condamné le 11 novembre 1985 pour proxénétisme par le Tribunal criminel de la Glâne à 11 mois d'emprisonnement avec sursis pendant 3 ans.

DEVANT LE JUGE

Au moment de l'enquête sur la prétendue «Mauricienne Connection», ce mari proxénète, dont l'épouse a 25 ans, avait été détenu préventivement durant près d'un mois. L'instruction n'avait d'ailleurs pas permis de découvrir la moindre trace d'une filière de prostituées.

Seuls deux cas avaient été retenus. Un premier souteneur fribourgeois avait été condamné par le Tribunal criminel de la Broye, en juillet 1985, à 12 mois d'emprisonnement assortis d'un sursis de 3 ans. Ayant fait recours, il a déjà été débouté par la Cour de cassation pénale l'automne passé.

Hier, c'était au tour du magasinier de Villars-sur-Glâne, représenté par Me Pierre Perritaz, de passer devant la haute Cour cantonale. L'accusé avait, notamment, poussé sa future épouse mauricienne dans les bras de son patron, lequel, en contrepartie, avait procuré un travail «au noir» à la femme de couleur. Et avait licencié son employé lorsqu'il fut arrêté.

Stupre et lucre

Le recourant a invoqué le défaut de motifs en ce qui concerne l'accusation de proxénétisme. Pour que cette infraction soit réalisée, il faut deux conditions: favoriser la débauche dans un dessein de lucre, comme disent les juristes. Selon l'avocat, la deuxième condition n'a pas été prouvée. Le tribunal de première instance aurait en effet admis que le mari n'avait pas profité des 1500 francs gagnés par sa femme, une somme qui aurait été intégralement envoyée à la belle-famille à l'île Maurice.

Pourtant, les premiers juges ont estimé que l'accusé a fait l'économie de dons qu'il aurait dû envoyer si sa femme ne s'était pas prostituée. Une pure hypothèse, de l'avis du défenseur.

«Il faudrait trouver un système plus rapide entre la fin de l'enquête et le procès pour éviter que les parties, mari et femme, n'aient le temps d'accorder leur version», a fait remarquer en préambule la représentante du Ministère public, Me Anne Colliard-Guisolan. Quant au dessein de lucre, elle a souligné qu'un avantage indirect suffit, même si le dessein n'est pas concrètement réalisé. Elle a également noté que l'accusé avait déclaré qu'il n'avait pas besoin d'entretenir sa femme.

Les juges cantonaux ont donc confirmé la peine.

Coïncidence symbolique, le recourant avait été en outre condamné pour falsification de marques officielles pour avoir contrefait le sceau de l'inspecteur... du bétail. Le recours a aussi été rejeté sur ce point. CZ

L'Infomanie au mois de janvier

Une nuit de terreur

L'année 1986 n'a pas trop mal démarré du côté de l'Infomanie. Après un mois de décembre médiocre, vingt-six appels sont parvenus au 037/243 343 tout au long de janvier. La personne qui a averti la rédaction de «La Liberté» de la présence d'un tireur fou à Bossonnens a décroché la prime de 100 francs. Cette nuit-là, un véritable vent de terreur avait soufflé sur une ferme du village veveysan.

Toutes les autres informations recevront une récompense de 10 francs. La plupart des appels ont signalé des accidents de la circulation et des incendies. Une personne a cru apercevoir Jean-Marie Le Pen dans un établissement public de la ville de Fribourg. Des informateurs se sont inquiétés de voir des éclairs et le tonnerre se manifester en ce mois de janvier.

Rappelons que le 037/243 343 est une ligne exclusivement réservée à la réception d'informations. L'Infomanie ne peut en aucun cas fournir des renseignements d'ordre administratif sur les abonnements ou l'Imprimerie Saint-Paul. En l'absence des rédacteurs, les appels sont enregistrés. Les lecteurs peuvent par conséquent informer la rédaction de «La Liberté» 24 heures sur 24, 365 jours par an... Lib

Comité pour une Vieille-Ville libre de circulation

«Morat, ville piétonne!»

A l'occasion des prochaines élections, un «Comité pour une Vieille-Ville libre de circulation» lancera à Morat une pétition. A son avis, la plupart des Moratois souhaitent des rues piétonnes. Il s'agit dès lors de demander au Conseil communal l'élaboration d'une conception globale de la circulation comprenant notamment la création de zones piétonnes, des week-ends sans circulation selon le modèle de l'expérience de 1984, ainsi que des mesures complémentaires pour rendre la Vieille-Ville plus attrayante.

LAC

Dans son texte explicatif, le comité pétitionnaire affirme: «Le bon peuple, qui finit par avoir le torticolis en regardant tourner en rond toutes sortes de véhicules, souhaite depuis une quinzaine d'années une trêve durant les fins de semaine.» Les nuisances occasionnées par la circulation en ville sont connues: les véhicules tournent inutilement en rond, à la recherche de places de parc limitées; vibrations et pollution attaquent les constructions; manque de place pour les piétons durant la saison touristique. Et l'on sait qu'une Vieille-Ville sans circulation durant le week-end voit s'améliorer la qualité de vie pour les riverains et se concrétise par un gain de place, tant pour les piétons que pour les restaurateurs.

Pourquoi dès lors ne pas renouveler l'essai concluant de 1984, se demandent les pétitionnaires. Car cette fois-là, force avait été de constater la suffisance des places de parc sises à moins de cinq minutes du centre. Et puis, commerçants et restaurateurs n'avaient pas vu s'effondrer leur chiffre d'affaires. Le «Comité pour une Vieille-Ville libre de circulation» s'élève par conséquent contre les «mesures transitoires» prises par l'Exécutif en cette matière pour gagner du temps et de toute façon insuffisantes et incohérentes. Il conclut: «Aujourd'hui, le constat est simple. Après des années de discussion et de planification, on se retrouve à la case départ.» Lib

La ville de Morat telle que les pétitionnaires en rêvent...

SOS

● **Ambulances**

Fribourg-Environs	037/24 75 00
Estavayer-le-Lac	037/63 21 21
Romont	037/52 13 33
Bulle	029/3 12 12 ou 2 56 66
Morat	037/71 25 25
Singine – Wünnewil	037/36 10 10
Châtel-St-Denis	021/56 71 78 ou 56 72 21
Payerne	117

● **Police**

Appels urgents	117
Police circulation	037/21 19 11
Postes d'intervention	
– Fribourg	037/21 17 17
– Estavayer-le-Lac	037/63 24 67
– Romont	037/52 23 59
– Bulle	029/ 2 56 66
– Morat	037/71 48 48
– Tavel	037/44 11 95
– Châtel-St-Denis	021/56 72 21
– Payerne	037/61 17 77

● **Feu**

Fribourg	118
Autres localités	037/22 30 18

● **Sauvetage**

Secours Club alpin	029/ 2 56 66
Hélicoptère	029/ 6 11 53

Lac de la Gruyère: 029/ 2 56 66 ou 5 21 44 ou 037/45 14 05
Lac de Morat: 037/21 17 17 ou 75 17 50
Lac de Neuchâtel: 037/63 24 67 ou 038/22 35 77

URGENCES

● **Permanence médicale**

Fribourg	037/23 12 12
Estavayer-le-Lac	037/63 21 21
Romont	037/52 27 71
La Gruyère	029/ 2 70 07
Bulle	029/ 3 12 12
Morat	037/71 32 00
Châtel-St-Denis	021/56 79 41
Payerne	037/61 17 77

● **Permanence dentaire Fribourg** – 037/22 33 43. Samedi 8-10 h., 16-17 h. Dimanche, jours fériés 9-11 h. Autres jours 8-10 h., 14-16 h.

HÔPITAUX

Hôpital cantonal Fribourg	037/82 21 21
Hôpital Daler Fribourg	037/82 21 91
Clinique Garcia Fribourg	037/82 31 81
Clinique Ste-Anne Fribourg	037/81 21 31
Les Platanes Fribourg	037/26 33 66
Estavayer-le-Lac	037/63 21 21
Billens	037/52 27 71
Riaz	029/ 3 12 12
Hôpital de Marsens	029/ 5 12 22
Meyriez	037/72 11 11
Tavel	037/44 13 83
Châtel-St-Denis	021/56 79 41
Payerne	037/62 80 11

PHARMACIES

Mardi 4 février: Fribourg – Pharmacie Centrale, rue de Lausanne 87. De 8 à 22 h. Après 22 h., urgences ☎ 117.

Estavayer-le-Lac – Dimanche 9 h. 15 à 11 h. 15.

Romont – Vendredi dès 18 h. 30. Dimanche, jours fériés 10-12 h., 17-19 h.

Bulle – ☎ 029/2 33 00. Dimanche, jours fériés 10-12 h., 17 h. 30-18 h. 30.

Avry et Villars-sur-Glâne – Pharmacies centres commerciaux, lundi au vendredi jusqu'à 20 h.

Payerne – (Von Arx) ☎ 037/61 18 18.

SOCIAL

PassePartout – Service de transport pour personnes handicapées ou âgées du Grand Fribourg. Réservation au ☎ 037/22 27 47 entre 8-12 h. et 14-17 h. Pour le soir jusqu'à 17 h. Pour le week-end jusqu'au ve à 12 h.

Pro Infirmis – Service social fribourgeois et Ligue fribourgeoise contre le rhumatisme, Pérolles 8, Fribourg. ☎ 037/ 22 27 47.

Pro Juventute – Sarine et Haut-Lac, rue de l'Industrie 8, Fribourg. ☎ 037/24 23 00. Lundi au jeudi 9-11 h., jeudi 14-17 h. Autres districts même adresse.

Pro Mente Libera – Aide aux problèmes psychiques. ☎ 037/22 42 35 (le soir).

Pro Senectute – Fondation pour la veillesse, rue St-Pierre 26, Fribourg. ☎ 037/22 41 53. Lundi au vendredi 9-12 h., 14-17 h.

Caritas – Caritas-Fribourg, rue du Botzet 2, Fribourg. ☎ 037/82 41 71.

Carrefour – Au Carrefour, centre d'accueil et de rencontre pour jeunes, salle paroissiale St-Pierre (salle 2), Fribourg. ☎ 037/24 23 72. Mardi au vendredi 17 h.-22 h.

Release – Centre d'accueil et d'informations pour les jeunes, rue de Lausanne 1, Fribourg. ☎ 037/22 29 01. Lundi au samedi 16-20 h. Urgences ☎ 037/24 80 62 ou 28 10 75.

Tremplin – Centre d'accueil et d'hébergement pour jeunes en difficulté, avenue Weck-Reynold 62, Fribourg. Accueil du lundi au vendredi 9-18 h. Hébergement du dimanche 18 h. au vendredi 18 h. ☎ 037/81 21 21.

Villa Myriam – Accueil de la mère et de l'enfant, avenue de Rome 2, Fribourg. ☎ 037/22 64 24.

Femmes – Solidarité femmes - Frauenhaus. SOS pour femmes en difficulté, 1er et 3e mardis du mois 15-17 h., 2e lundi du mois 20-21 h. 30. ☎ 037/22 22 02.

Handicapés de la vue – Service social, chemin des Pommiers 5, Fribourg, ☎ 037/26 23 32. Tous les matins 9-12 h.

Immigrés – Centre Suisse-Immigrés, rue du Nord 23, Fribourg. ☎ 037/22 57 31. Mardi 17-20 h. Jeudi 17-19 h.

Malentendants – ASASM, Service social de l'Association suisse pour les sourds démutisés, ☎ 021/23 51 32 sur rendez-vous.

Mineurs – Office cantonal des mineurs, conseils, aide pour enfants et adolescents, Pérolles 30, Fribourg. ☎ 037/21 12 19. Lundi au vendredi 8-12 h., 14-17 h.

SERVICES

Animaux – Inspecteur protection des animaux, ☎ 037/31 25 86, lundi, mercredi et vendredi 7 h. 30-9 h. 30. Refuge pour chiens, Montécu, ☎ 037/33 15 25, mardi, jeudi et samedi.

Avocats – Permanence juridique des avocats fribourgeois, Maison Bourgeoisiale, rue des Alpes 58, Fribourg. Chaque mardi, 17-19 h.

AVS-AI – Groupement syndical des retraités AVS et rentiers AI. Service consultatif: 6, rue Abbé-Bovet, Fribourg, chaque mardi 16-18 h. Urgence: lundi au vendredi 18-20 h., ☎ 037/24 52 24 ou 28 28 19.

Centres de loisirs Fribourg – Jura, avenue Général-Guisan, ☎ 037/26 32 08. Schoenberg, Vieux-Chêne 25, ☎ 037/28 22 95. «La Vannerie», Planche-Inférieure 18, ☎ 037/22 63 95.

Consommateur – Consommateur-Information, Pérolles 8, Fribourg. Me 14-17 h. ☎ 037/22 28 07.

Femmes – Femmes-Information, rue des Alpes 39, Fribourg. Jeudi 8 h. 30-10 h. 30. Urgences, ☎ 037/45 18 85 ou 46 18 74 lundi 19-20 h.

Locataires – Service consultatif des locataires (AFLOCA)
- Fribourg, rue du Nord 21-23, lundi 14-16 h, mercredi 19-20 h.
- Estavayer-le-Lac, Centre de Loisirs, 1er mercredi du mois, 20 h.
- Romont, Maison St-Charles, 2e et 4e lundis du mois, 20-21 h.
- Bulle, Café XIII Cantons, 1er et 3e mardis du mois, 20-21 h.

Militaire – Service de consultation militaire, Grand-Rue 44, Fribourg. Samedi 10-12 h. ☎ 037/22 21 30, lundi-vendredi 16-18 h.

Poste – Poste principale Fribourg. Guichet urgent: lundi à vendredi 12-13 h. 30, 18 h. 30-21 h. Samedi 11-12 h., 14-17 h. Dimanche 19-20 h. Guichets du télégraphe: lundi à samedi et fêtes locales 7-21 h. 30. Dimanche et fêtes générales 9-12 h. 30, 17-21 h.

Propriétaires – Chambre immobilière fribourgeoise, 1, rue de la Banque, Fribourg, ☎ 037/22 56 55.

Rentiers – Groupement fribourgeois de défense des rentiers AVS-AI, rue des Alpes 39, Fribourg. Service consultatif, 2e mardi du mois, 14 h. 30-17 h.

Repas chauds – Service de repas chauds à domicile pour Fribourg-Ville, y compris régimes. ☎ 037/22 63 51. Châtel-St-Denis, service d'entraide, ☎ 021/56 75 34 (10-11 h.)

Tiers monde – Magasin du Monde, rue des Alpes 30, Fribourg. ☎ 037/23 11 03. Ma-ve 15-18 h. Me 9-11 h. Sa 9-12 h. Grand-Rue 44, Fribourg. ☎ 037/22 21 30. Lu 11-13 h., 14-18 h. Ma-me 14-18 h. Je 15-18 h. Ve 14-18 h. Sa 10-13 h. Bulle, Grand-Rue 51, ma-me 16-18 h. Je 8 h. 30-12 h., 14-18 h. Ve 16-18 h. Sa 9-11 h.

Tiers monde – Fairness-Shop Caritas, rue de l'Hôpital 39, Fribourg. ☎ 037/23 13 80. Lu à ve 14-18 h.30. Sa 9 h.30-12 h.

Tourisme – Office du tourisme de la ville de Fribourg, Grand-Places. ☎ 037/ 81 31 75. Location de spectacles ☎ 037/81 31 76. Union fribourgeoise du tourisme (UFT), rue de la Carrière 4, Fribourg. ☎ 037/24 56 44.

FAMILLE

Aides familiales – Office familial de Fribourg, ☎ 037/22 10 14. Sarine-Campagne, ☎ 037/45 12 15.

Aides familiales – du Mouvement populaire des familles, ☎ 037/22 89 64, 12-13 h. 30 et dès 19 h.

AL-ANON – Aide aux familles d'alcooliques, ☎ 037/26 52 13 ou 26 51 33.

Allaitement – Ligue La Lèche, avenue Weck-Reynold 21, Fribourg. ☎ 037/26 34 02. Chaque 2e mercredi du mois à 20 h. 15.

Baby-sitting – Service de baby-sitting. ☎ 037/22 63 51, heures de bureau.

Consultations conjugales – 2, rue de Romont, Fribourg, ☎ 037/22 54 77. Consultations en fr./all.: pour rendez-vous, tél. du lundi au vendredi, 14-17 h. Autres consultations en fr./all. à Bulle, Estavayer-le-Lac, Morat. Pour rendez-vous, ☎ 037/22 54 77.

Crèches
- Crèche universitaire, Piera Fleiner-Gerster, Le Riedelet 9, Marly, ☎ 037/46 12 61.
- Crèche paroisse réformée, chemin des Bains 1, Fribourg. ☎ 037/22 28 44.
- Crèche Villars-sur-Glâne, Villars-Vert 25. ☎ 037/24 72 85 ou 24 58 39.

Enfance – Mouvement Enfance et Foyer, rue de l'Industrie 8, Fribourg. ☎ 037/24 84 88.

Futures mères – SOS Futures mères ☎ 037/227 227.

Papas – Mouvement de la condition paternelle, entraide conseils, poste restante, 1725 Posieux.

Planning familial – Rue de Lausanne 91, Fribourg. ☎ 037/22 83 22. Tous les jours 9-11 h., 14-17 h. Consultation médicale gynécologique jeudi après-midi.

Puériculture Croix-Rouge
- Permanence ☎ lu à ve, 8-9 h.
- Responsable cantonale 037/22 63 51
- Broye 037/63 39 80
- Glâne 037/52 19 29
- Gruyère 029/2 52 40
- Sarine 037/23 12 04

Puériculture Office familial – ☎ 037/22 10 14, 17-18 h. Consultations: Fribourg, Grand-Rue 41, lundi 14-16 h. 30. Fribourg Centre St-Paul, 1er mercredi du mois, 14-16 h. 30. Marly, dispensaire, 2e et dernier jeudis du mois, 14-16 h. 30. Villars-sur-Glâne, dispensaire, dernier mercredi du mois, 14-16 h.

SANTÉ

Alcool – AA, alcooliques anonymes, case postale 29, Fribourg-1. ☎ 037/26 14 89. Case postale 68, Estavayer-le-Lac, ☎ 037/63 31 53.

Alcool, toxicomanie – Ligue fribourgeoise contre l'alcoolisme et autres toxicomanies, rue du Botzet 2, Fribourg, ☎ 037/24 55 05. 8 h. 45-11 h. 45, 14-18 h. (sauf jeudi).

Diabète – Association fribourgeoise du diabète, route des Daillettes 1, Fribourg, ☎ 037/24 99 20. Lundi au vendredi 8-12 h., 13 h. 30-17 h.

Ergothérapie – Service cantonal d'ergothérapie ambulatoire, ☎ 037/22 63 51.

Non-fumeurs – Association suisse des non-fumeurs, section Fribourg, case postale 23, Fribourg-1, ☎ 037/24 55 05.

Radiophoto – Radiophotographie publique, rte des Daillettes 1, Fribourg, 037/24 99 20. 1er et 3e jeudis du mois, 8-12 h.

Soins à domicile – Fribourg-Ville ☎ 037/22 82 51. Marly ☎ 037/46 13 12, lu à ve 7 h. 30-8 h. 30, lu, ma, me, ve 16 h. 30-18 h. Broye ☎ 037/63 34 88. Glâne ☎ 037/52 33 88. Gruyère ☎ 029/ 2 30 33. Lac ☎ 037/34 14 12. Sarine ☎ 037/22 63 54. Singine ☎ 037/43 20 20 (lu au ve 11-12 h. et 16 h. 30-17 h. 30). Veveyse ☎ 021/56 84 54 (lundi au vendredi 11-12 h.).

Tuberculose-cancer – Ligue contre la tuberculose et Ligue contre le cancer, route des Daillettes 1, Fribourg, ☎ 037/24 99 20. Lundi au vendredi 9-12 h. et 14-17 h.

CURIOSITÉS

Fribourg, Jardin botanique – Lundi à vendredi 8-16 h., samedi et dimanche 14-17 h.

Fribourg, sentier botanique – Itinéraire Fribourg (Charmettes) - Sentier Ritter - Lorette - Breitfeld - Marly - Fribourg.

Bulle – Orchestrion «Soléa», automate unique en Suisse au Café Le Fribourgeois.

Gruyères, Château – Tous les jours 9-12 h. et de 13-16 h. 30.

Gruyères, fromagerie de démonstration à Pringy – Tous les jours 8-18 h. 30.

Moléson-sur-Gruyères, Centre artisanal – Je, sa, di 14-18 h. ☎ 029/6 15 44.

Ependes, Observatoire astronomique – Vendredi dès 20 h. par beau temps. ☎ 037/33 10 99. Rens.: Sté fribourgeoise d'astronomie, CP 352, 1701 Fribourg.

Marly, sentier planétaire – Représ. du système solaire. Dép. du parking Corbaroche.

SPORTS

Fribourg, piscine du Schoenberg – Lundi, mardi 11 h. 30-14 h., 17 h. 30-22 h. Mercredi à vendredi 8-22 h. Samedi et dimanche de 9-18 h.

Fribourg, piscine du Levant – Lu-ve 12-13 h. 45, 17-22 h. Sa 8-20 h. Di 8-18 h.

Bulle, piscine couverte de l'Ecole secondaire – Mercredi 18-21 h. Vendredi 18-22 h. Samedi et dimanche 14 h. 30-18 h.

Charmey, piscine – Ma à ve 15-22 h. Sa 15-19 h. Di 10-12 h. et 15-19 h.

Morat, piscine couverte – Lu 14-21 h. Ma 11-21 h. Me à ve 9 h. 30-21 h. Sa et di 9 h. 30-18 h.

Châtel-St-Denis, piscine couverte Ecole secondaire – Mardi au vendredi 19 h. 30-22 h. Samedi et dimanche 14-18 h.

BIBLIOTHÈQUES

Fribourg Bibliothèque cantonale et universitaire – Lu 10-22 h. Ma à ve 8-22 h. Sa 8-16 h. Prêt à domicile: lu à ve 10-12 h., 14-17 h. Sa 10-12 h., 14-16 h.

Fribourg Bibliothèque de la Ville et Société de lecture – Lu 14-18 h., ma 14-18 h., me 10-12 h., 14-18 h., je 14-18 h., ve 14-19 h., sa 10-12 h., 14-16 h.

Fribourg Deutsche Bibliothek – Lundi à jeudi 15 h. 30-19 h. Samedi 10-12 h., 14-17 h. Avenue Gambach 27.

Fribourg Bibliothèque St-Paul – Ma et je 14-17 h. Sa 9-11 h. 30. (Pérolles 36)

Estavayer-le-Lac Bibliothèque publique – Mardi 14-16 h.30. Mercredi 16-18 h. Jeudi 19-20 h. 30. Samedi 10-11 h. 30.

Domdidier Bibliothèque communale – Lu et je 15 h. 30-17 h., 19 h. 30-21 h. Sa 9-11 h.

Romont Bibliothèque communale – Mardi 9-11 h., 16-18 h. Mercredi 14-17 h. Jeudi 18-20 h. Vendredi 16-19 h. Samedi 9-12 h.

Bulle Bibliothèque du Musée – Mercredi 17-20 h. Jeudi 10-12 h., 14-20 h. Samedi 10-12 h., 14-17 h.

Morat Bibliothèque de la Ville – Lundi, mercredi, vendredi 16-19 h. Vendredi 20-22 h. Samedi 10-12 h., 14-17 h.

Belfaux Bibliothèque scolaire – Ma 15-18 h. Je 15 h. 30-16 h. 30. Ve 15-18 h.

Marly, Bibliothèque communale – Ma 17-20 h. Me 15 h. 30-18 h. Ve 14-18 h. Sa 9-11 h.

Châtel-St-Denis Bibliothèque publique – Ma 16-18 h. Me 19-21 h. Je 15-17 h. Sa 9-11 h.

LUDOTHÈQUES

Fribourg – Avenue Granges-Paccot 3: me15 h. 30-17 h., sa 9-11 h. Route de la Vignettaz 57 (Africanum): ma et ve 15 h. 30-17 h. 30. Route Saint-Barthélemy 20 (bâtiment Sylvana): lu et je 15-17 h.

Marly – Centre communautaire, rte Chevalier 9. Ma 15-17 h. Sa 9 h. 30-11 h. 30.

Estavayer-le-Lac – Bâtiment Ecole secondaire: mercredi 15 h. 30-17 h. 30, samedi 9 h. 30-11 h. 30. ☎ 037/63 39 38.

Bulle – Rue de la Condémine (écoles primaires): mercredi et vendredi 14 h. 30-17 h. 30, ☎ 029/2 54 87 ou 2 57 83.

Romont – Pavillon école Condémine, tous les sa 10-11 h. 30. Tous les 1er et 3e me du mois 15-17 h.

COMMUNIQUÉS

Le Pâquier - Au Carmel

Aujourd'hui, mardi 4 février, à 19 h. 30, veillée de prières au Carmel. Cette veillée sera animée par le groupe de prière de Bulle. Ensemble nous invoquerons l'Esprit-Saint, source d'amour et de communion.

Service de puériculture et de conseils aux parents de la Broye

Mercredi 5 février, de 14 h. à 16 h., à Domdidier, à la salle des aînées, bâtiment des Sœurs de la Charité, consultations pour nourrissons et petits enfants, organisées par la Croix-Rouge fribourgeoise.

Service de puériculture et de conseils aux parents de la Glâne

Mercredi 5 février, de 14 h. à 15 h. 30, à Mézières, à l'école primaire, 2e étage, consultations pour nourrissons et petits enfants, organisées par la Croix-Rouge fribourgeoise.

Groupement des dames du Schoenberg

Ce soir, mardi 4 février, à 20 h. 15, au centre Saint-Paul: «La femme et le bijou», par M. Liechti, joaillier.

Paroisse de Sainte-Thérèse

Grande vente d'habits neufs et occasion et marché aux puces en faveur des missionnaires de notre paroisse, mercredi 5 février de 14 h. à 18h.

CINÉMA

Fribourg

Alpha. – **Les loups entre eux:** 16 ans.
Capitole. – **Pizzaiolo et Mozzarel:** 12 ans.
Corso. – **Rocky IV:** 14 ans.
Eden. – **Opération commando:** 16 ans.
Rex. – **1. A nous les garçons:** 16 ans. – **2. Chorus line:** 10 ans. **3. Soleil de nuit:** 12 ans
Studio. – **Trois hommes et un couffin:** 12 ans. – **Le loup des steppes:** 16 ans.

Bulle

Prado. – **Il était une fois dans l'Ouest:** 16 ans.
Lux. – **L'amour à mort:** 14 ans.

Payerne

Apollo. – **Lune de miel:** 16 ans.

CARNET QUOTIDIEN

Mardi 4 février

6e semaine. 35e jour. Restent 330 jours.

Liturgie: de la férie. II Samuel 18,9-19,4: *«David fut bouleversé et dit: Mon fils Absalon, que ne suis-je mort à ta place!»* Marc 5, 21-43: *«Jeune fille, je te le dis, lève-toi! Aussitôt elle se leva et se mit à marcher.»*

Fêtes à souhaiter: Gilbert, Véronique.

MÉTÉO

Prévisions jusqu'à ce soir

Nord des Alpes, Valais et Grisons: une nappe de stratus recouvrira le Plateau. Son sommet sera situé vers 1400 mètres et il ne se dissipera que très fragmentairement cet après-midi. Ailleurs, le temps sera assez ensoleillé, malgré une augmentation de la couverture nuageuse à partir de l'est. La température en plaine sera voisine de 1 degré cet après-midi. Elle culminera même à 6 degrés en Valais. A 2000 mètres, elle s'abaissera graduellement jusque vers –8. Vents modérés du sud-est en montagne. Tendance à la bise sur le Plateau.

Sud des Alpes: en partie ensoleillé par nébulosité variable. Bancs de brouillards tout au sud du Tessin.

Evolution probable jusqu'à samedi

En plaine, souvent couvert par stratus. Au-dessus, partiellement ensoleillé. Jeudi ou vendredi, en cours de journée, augmentation de la nébulosité et faibles chutes de neige occasionnelles. Froid. (ATS)

LA LIBERTÉ

Quotidien fribourgeois du matin fondé en 1871

Editeur et imprimeur:
Imprimerie et Librairies St-Paul SA
1700 Fribourg

Rédacteur en chef: **François Gross**

Administration:
Bureau des abonnements «LA LIBERTÉ»
1700 Fribourg, boulevard de Pérolles 42
☎ 037/82 31 21 Chèques postaux 17-54

Tarif des abonnements:

	3 mois	6 mois	12 mois
Suisse	49.–	93.–	179.–

Etranger: selon destination

Téléphone 037/82 31 71
Télex 942 280

Régie des annonces:
Publicitas SA, rue de la Banque 2
1700 Fribourg ☎ 037/81 41 81
Chèques postaux 17-50 Télex 942 443

A L'AGENDA

MUSÉES

Fribourg, Musée d'art et d'histoire: de mardi à dimanche de 10-17 h. et jeudi prolongation jusqu'à 22 h. Exposition des chefs-d'œuvre du Couvent des Cordeliers, et exposition des principaux dons et acquisitions de 1981 à 1985 (développement de la collection du Musée d'art et d'histoire).

Fribourg, Musée d'histoire naturelle: tous les jours, de 14-18 h. et le matin pour les écoles, exposition «Poissons indigènes vivants» et «Poivre et Sel».

Fribourg, Musée suisse de la marionnette: le dimanche de 14-17 h. et sur demande tél. 22 85 13 exposition de marionnettes suisses et étrangères, contemporaines et anciennes.

Bulle, Musée gruérien: mardi à samedi de 10-12 h. et 14-17 h., dimanche et jours fériés de 14-17 h., exposition du musée permanent, art populaire traditionnel.

Gruyères, château: tous les jours de 9-12 h. et 13-16 h. 30, château des Comtes de Gruèyres.

Morat, Musée historique: vendredi, samedi, dimanche de 14-17 h., exposition «Puppen Träume, rêves de poupées» et diarama sur la bataille de Morat.

Tavel, Musée singinois: samedi et dimanche de 14-18 h. exposition «Beat Fasel, peintures, de 1984-1985».

Romont, Musée suisse du vitrail: ouvert samedi et dimanche, de 10-12 h. et 14-18 h., exposition «Le vitrail suisse 1985 exposition-vente de petits formats de 87 verriers suisses».

Estavayer-le-Lac, Musée folklorique: samedi-dimanche de 14-17 h. exposition permanente, collection de grenouilles naturalisées, collection de lanternes CFF, découvertes lacustres.

Avenches: Musée suisse de la naissance de l'aviation suisse de mercredi à dimanche de 14-16 h.

Avenches: Musée romain, tous les jours de 9-12 h. et 13-17 h.

Avenches: Haras fédéral, de lundi à vendredi de 8-11 h. 30 et de 14-17 h. Groupe dès 10 pers. annonce préalable au No 75 22 22.

GALERIES

Fribourg, Galerie de la Cathédrale: de mardi à samedi de 14 h. 30 - 18 h. 30, dimanche de 11-12 h., exposition «Jean-Pierre Stauffer huiles et Pierre Oulevay bronzes et dessins», dès le 5 février.

Fribourg, Galerie du Bourg: mardi - samedi de 14 h. 30 - 18 h. 30, exposition «Les Maîtres anciens» peintures, sculptures.

Fribourg, Galerie Artcurial: sur rendez-vous tél. 28 48 77, exposition d'art d'Artcurial.

Fribourg, Galerie Sonderegger: mardi, mercredi, vendredi de 14-18 h., jeudi de 16-21 h., samedi de 14-17 h., exposition «Michel Ritter».

Fribourg, Galerie du Midi: mardi-vendredi de 8-12 h. et 14-18 h. 30, samedi de 8-12 h. et 14-16 h., exposition «Jacqueline Gandubert Friedly, aquarelles, huiles».

Fribourg, Galerie La Margelle: mardi-vendredi de 10-12 h. et 15-18 h., samedi de 10-12 h. et 14-16 h., exposition d'antiquités et de décorations.

Fribourg, Galerie Mara: tous les jours, sur rendez-vous 22 28 10, exposition «Molas et Kilims et tapisseries égyptiennes».

Belfaux, Galerie Post-Scriptum: mercredi-dimanche de 14 h. 30 - 18 h. 30, vendredi jusqu'à 21 h., exposition «Martial Leiter».

Essert/Le Mouret, château de la Riedera: mercredi à dimanche de 10-18 h. exposition d'antiquités et de décorations.

PUBLICITÉ

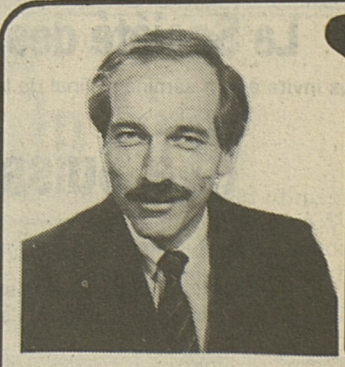

Gaspard BINZ

Aménager, c'est vivre

CONSEIL COMMUNAL
VILLE DE FRIBOURG
23 février
PDC Liste 1

Lib/Alain Wicht

Ursy: de la gymnastique au music-hall

Marins «chaloupants»

Un vent nouveau soufflait sur le spectacle qu'a présenté la Société de gymnastique d'Ursy lors de ses soirées annuelles vendredi et samedi derniers. Après une première partie plutôt gymnique, «Dis marin, comment c'est les bateaux ?» s'inspirait beaucoup du music-hall pour imager la vie des gens du bord de mer.

GLÂNE

L'ensemble du spectacle qu'offrait la gymnastique d'Ursy a été conçu par une dizaine de moniteurs et monitrices et les idées de quatre nouveaux venus dans l'équipe ont été fort appréciées. En première partie, chaque groupe présenta une démonstration gymnique et celle des actifs aux barres fut une performance à souligner compte tenu de l'espace dont ils disposent dans la salle paroissiale d'Ursy.

La seconde partie de la soirée a été conçue en une série de sketches illustrant la vie au bord de la mer grâce à des textes de Nicolas Bussard, un instituteur de Marly, des chorégraphies des moniteurs et monitrices et de la musique de Gilbert Périsset. «Dis marin, comment c'est les bateaux ?» fit défiler tous les métiers du port, du mousse au pêcheur, en passant par le docker. On n'échappa pas aux hallucinations des marins avec les sirènes, ni aux dangers de la mer avec une tempête remarquablement simulée pour aboutir à un final où toute la troupe se retrouva sur scène, entourant des marins «chaloupants» tant ils étaient ivres. Un spectacle qui a su sortir des sentiers battus.

MPD

Lib/Alain Wicht

La Chanson des Quatre-Saisons en concert

Nouveaux costumes

«Un nouvel emballage pour de nouvelles chansons», telle est la phrase trouvée par un des membres de la Chanson des Quatre-Saisons pour présenter le nouveau costume de ce chœur qui fête cette année ses vingt ans d'existence. Samedi soir à Corminbœuf, ses amis étaient conviés à l'inauguration de ces nouveaux costumes.

SARINE

Pour commencer la soirée, la Chanson des Quatre-Saisons avait gardé l'ancien costume pour interpréter son traditionnel répertoire du folklore fribourgeois, toujours sous la houlette de son chef, Michel Ducarroz. Puis, pour montrer que la valeur n'attend pas le nombre des années, le chœur d'enfants «Chanteclair» de Belfaux prit la relève; beaucoup d'enthousiasme et un plaisir visible de chanter chez ces gosses qui surent prendre le public sous leur charme.

Mais le point fort de la soirée fut la présentation de la Chanson des Quatre-Saisons dans ses nouveaux costumes et dans son registre variété. Si l'habit ne fait pas le moine, samedi soir en revanche, il correspondait bien par ses couleurs chatoyantes et ses tissus légers à la vitalité de tous les chanteurs qui, par leur prestation, réchauffèrent les spectateurs amis. Dans ce répertoire, des chansons des anciens spectacles mais aussi deux nouvelles pour nous donner l'eau à la bouche. Lib /NW

AVANT-SCÈNE

● **Fribourg: Quintette à vent.** – Ce soir à 20 h. 30, au temple de Fribourg, 5e concert d'abonnement des Jeunesses musicales de Fribourg. Le Quintette à vent du «Roi René» interprétera des œuvres de Haydn, J.-S. Bach, Nielsen, Ibert et Milhaud. Lib

ÉCHOS DU COMMERCE

● **Fribourg: l'année 1985 en chèques.** – Tout augmente à l'Office des chèques postaux de Fribourg: l'an dernier, il gérait près de 52 000 comptes (500 de plus qu'en 1984), et 9800 titulaires (+ 400) avaient adhéré au système «Postomat» alors que 14 650 (+ 3600) utilisaient le «Postchèque». L'ensemble des ordres traités s'élevait pour 1985 à 11 752 mio ou un mouvement de fonds de plus de 19 mia de francs. Dans le détail, 3,5 mio de «bulletins verts», 6,4 mio de virements – dont un tiers des services automatisés – 1,5 mio de chèques. Rappelons enfin que l'office de Fribourg gère quelque 28 000 comptes de titulaires domiciliés dans le canton de Zurich. Lib

EN BREF

● **Cugy: assemblée des gymnastes.** – La 33e assemblée ordinaire des gymnastes de Cugy-Vesin a eu lieu récemment, en présence de Roger Bersier, président d'honneur, et de Josiane Chuard, présidente de l'USL et déléguée du Conseil communal. Gabriel Grandgirard, qui a passé 20 ans au comité dont 4 ans comme président, a donné sa démission pour des raisons professionnelles; son successeur, à la tête de la société, est Charles Chuard, caissier, qui est remplacé à ce poste par Jacques Pillonel. Notons encore la démission de Paul Grandgirard, entraîneur des actifs, et la désignation de Béatrice Bersier et Anne-Marie Monneron comme monitrices des actives.

Lib/**JB**

● **Fribourg: fondation de l'Ordre des «Odd Fellow».** – Le 25 janvier dernier a été fondé à Fribourg l'Ordre des «Odd Fellow», d'origine anglo-saxonne. La première loge a été créée en Suisse en 1971, à Zurich plus précisément. Actuellement, le pays compte plus de 2500 membres «Odd Fellow», répartis dans une quarantaine de loges. L'activité de ces dernières converge vers un but moral, celui du perfectionnement éthique de ses membres. L'Ordre veut «ennoblir leur caractère, éclairer leur esprit, rendre leur cœur accessible au bien et au beau, et faire d'eux des êtres bons et fidèles». Lib

● **Association des invalides: une collecte.** – Forte de quelque 21 000 membres, l'Association suisse des invalides (ASI) lutte pour le bien des personnes handicapées. Elle s'efforce d'intervenir dans les nombreux cas où l'invalide ne peut être placé au bénéfice des prestations de l'assurance-invalidité ou encore lorsqu'il est désireux de défendre des droits qu'il estime légitimes. Récemment, l'ASI a lutté pour la suppression des barrières architecturales. Des exemples qui témoignent de la vitalité de cette association qui, pour mener à bien toutes ses tâches, requiert ces jours le soutien financier de la population suisse. Lib

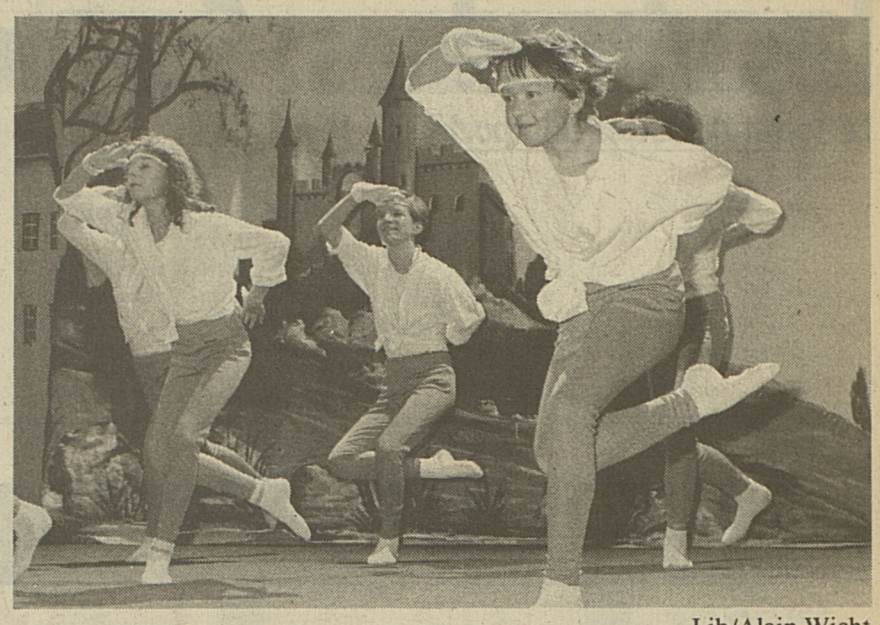

Lib/Alain Wicht

Soirée gymnique à Sâles

Le cinéma s'en mêle

La Société de gymnastique de Sâles a recouru au cinéma pour présenter samedi et dimanche son spectacle annuel où les exhibitions techniques le disputaient à d'artistiques ballets.

GRUYÈRE

Toutes sections confondues, la Société de gymnastique de la paroisse de Sâles réunit près de 200 membres. Après les démonstrations traditionnelles, les sections se produisirent dans des ballets raillant avec humour et justesse la publicité télévisée. Et pour que tout se tienne bien, le spectacle trouva un fil rouge avec un film réalisé par Robert et Christiane Wohlfender, de Bulle, introduisant des sketches ayant noms «Sâles record, buvez éliminez, les cons-sots-menteurs» et autres slogans publicitaires. La chorégraphie des artistiques et les exercices au sol des grandes pupilles eurent particulièrement la faveur du public très sensible au beau travail de la société réunissant sous un même drapeau petits et grands gymnastes de la paroisse.

YCH

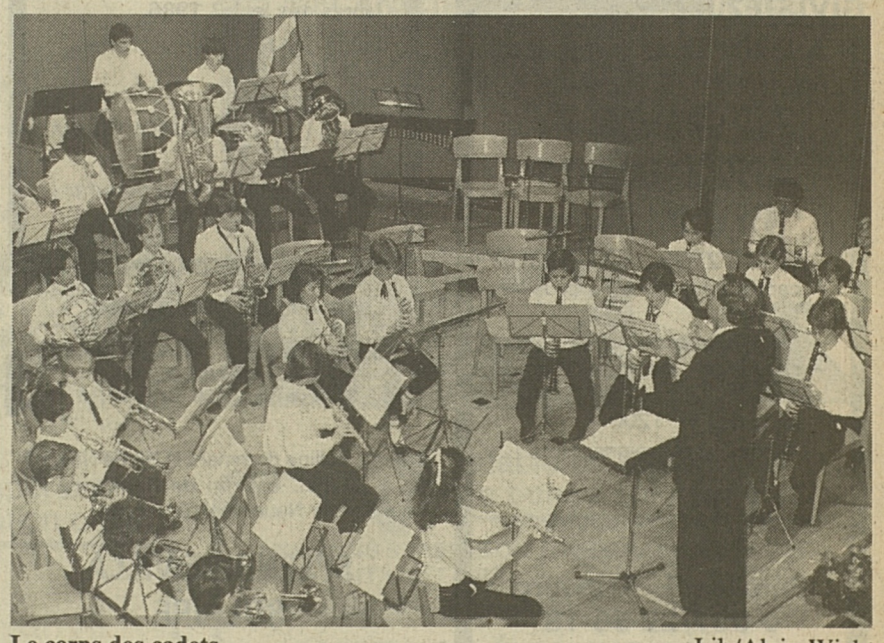

Le corps des cadets. Lib/Alain Wicht

Corps de musique de Bulle

Jeunesse et qualité

Soixante musiciens dont la moyenne d'âge est de 20 ans, ainsi qu'un corps de plus de 100 cadets, et une première place à la Fête cantonale de Morat en 1985 en 1re catégorie: voilà la fiche signalétique du Corps de musique de la ville de Bulle. Cette société, dirigée depuis 7 ans par Jean-Pierre Mathez, doit sans conteste pareille prouesse à ce chef exceptionnel. Mais ce musicien va la quitter.

Samedi soir, la société donnait son concert annuel. D'emblée, ce fut un éblouissement avec le groupe 1 des cadets, une trentaine d'enfants d'une dizaine d'années, dont les exécutions pleines de sensibilité sont riches de promesses. Le public fut ensuite fortement impressionné par les productions des cadets aînés: un quatuor et un quintette de cuivres.

Et, lorsque le corps de musique occupa la scène, le sommet fut atteint avec la «Suite» de Haendel et le Concerto No 3 pour cor et harmonie de Mozart, Denise Streit-Mosier, virtuose des USA, en étant la soliste. Cette musicienne, professeur au Conservatoire, et Josette Andrey, clarinettiste, élève de Maurice Desbiolles, puis du Conservatoire de Fribourg, furent les vedettes du concert. Le corps de musique accompagna la jeune musicienne bulloise dans une pièce hongroise aux accents tziganes écrite par Istvan Bogar. La suite du programme comportait des morceaux très proches du jazz.

Une ombre a cependant plané sur ce concert marquant non seulement un renouveau du Corps de musique de Bulle, mais son cheminement sur la voie de la perfection: c'est le dernier que dirigeait Jean-Pierre Mathez. Ce musicien a décidé de s'en aller en août prochain, annonça le président Gérard Ecoffey. Parvenu à cette excellente réputation, le Corps de musique de Bulle devrait lui trouver sans trop de peine un successeur de la même veine.

YCH

Fribourg: «Mon Pays» chante l'abbé Bovet

Un double anniversaire

Il y a 35 ans cette année, mourait l'abbé Joseph Bovet. Il y a 35 ans aussi cette année, que se créait, pour commémorer la mémoire de l'abbé Bovet, le groupe «Mon pays». Un double anniversaire qui ne passera pas inaperçu: samedi 22 et dimanche 23 février prochains, le groupe fribourgeois donnera deux concerts exceptionnels en l'aula de l'Université à Fribourg.

PATRONAGE LA LIBERTÉ

Sous la direction de Philippe Morard, «Mon Pays» a pour l'occasion doublé l'effectif de ses chanteurs en associant les anciens du groupe. Ils seront accompagnés par une trentaine de musiciens (professeurs et élèves du Conservatoire) et par le soliste basse Michel Brodard. Samedi à 20 h. et dimanche à 17 h., les concerts se dérouleront en trois parties: le groupe de chant de «Mon Pays» interprétera neuf chansons de l'abbé Bovet. Puis le groupe de danse, une vingtaine de personnes, évoluera sur des airs comme celui de «La fanfare du printemps». Enfin, chanteurs et musiciens présenteront des extraits d'oratorios et de festivals de Joseph Bovet: parmi eux, «Dismas», «Jean l'éclopé», «Le comte Michel» ou «Grévire». Pour ces deux concerts, la location est ouverte à l'Office du tourisme de Fribourg. Lib

à Bulle
Yvonne Charrière
☎ 029/2 73 27

PUBLICITÉ
BONNET
DEPUIS 1895
FABRICANT VENTE DIRECTE
LE BIJOU
Rue de Lausanne 21
Tél. 037/22 66 71

Les vitamines: Surtout maintenant car les refroidisse

Le secret du succès à la portée de tous.

La meilleure façon d'éviter un rhume, c'est de le tenir à distance. Seul moyen de défense: la résistance physique.

Pour la maintenir et même l'accroître, le secret du succès s'appelle vitamines. Pour tous. Toujours et partout.

IMMOBILIER

Villaz-Saint-Pierre

A louer

BEL APPARTEMENT

de 4½ pièces, avec poste de conciergerie.

Entrée: **1er avril 1986.**

REGIE DE FRIBOURG S.A.

Pérolles 5, 1700 Fribourg
☎ 037/22 55 18

17-1617

GIVISIEZ

A louer, dans immeuble neuf

GRANDS APPARTEMENTS 4½ et 5½ pièces

- école à 2 min.;
- centre commercial à proximité;
- transports publics;
- chauffage électrique individuel;
- loyer dès Fr. 1200.–

Visites et renseignements

REGIE DE FRIBOURG S.A.

Pérolles 5 - Fribourg
☎ 037/22 55 18

17-1617

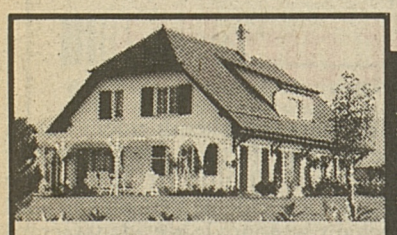

Fontana, Kehrsatz

Voulez-vous construire une maison de campagne? Alors . . .

demandez le catalogue de Bautec, en couleurs et surtout plein d'idées originales!

Bautec ne construit pas seulement les plus belles maisons de campagne, mais est aussi le plus grand constructeur de villas traditionnelles en Suisse.

Pourquoi? C'est justement ce que vous allez découvrir vous-même en feuilletant le nouveau catalogue de Bautec.

Demandez-le maintenant ou, mieux encore, tout de suite!

BAUTEC

General Bautec SA, 3292 Busswil/Lyss
Tél. 032 / 84 42 55 — Bureaux à:
5001 Aarau, 8404 Winterthur, 1260 Nyon

Oui, envoyez-moi s.v.p., gratuitement et sans engagement, le catalogue en couleurs, plein d'idées originales de maisons de campagne et de villas. (Vous verrez vous-même que ce catalogue est bourré d'idées originales)
Vous ne serez dérangés ni par des représentants ni par des téléphones.

Prénom, Nom:

Rue, No.:

NPA, Localité:

x 23 15c

General Bautec SA, 3292 Busswil, (032/84 42 55)
5001 Aarau, 8404 Winterthur, 1260 Nyon

À VENDRE À NORÉAZ

TERRAINS

AGRICOLES:

En Praz-Dran	8630 m²
À LA RIONSE	5170 m²
FORÊT: ES RUYÈRES	983 m²

Les offres écrites, en bloc ou par parcelle, sont à adresser, jusqu'au 20 février 1986, à

MM. Bernard et Alfred Pythoud
1754 NORÉAZ

Beaumont

A louer

MAGNIFIQUES APPARTEMENTS 3 PIÈCES

avec cuisine habitable.

Libres dès le 1.3.1986.

Loyer dès Fr. 800.– + charges.

REGIE DE FRIBOURG S.A.

Pérolles 5, 1700 Fribourg
☎ 037/22 55 18

17-1617

JEAN GUMY
AGENCE IMMOBILIERE
Route de Planafin 36 – 1723 MARLY

Sur une colline dominant le lac de Neuchâtel à 30 min. environ de Berne, de Fribourg et de Neuchâtel, à vendre

SPLENDIDE VILLA SOLAIRE

165 m² HABITABLES

Magnifique construction réunissant, dans une même réalisation, une technologie de pointe de l'utilisation de l'énergie solaire et les meilleurs matériaux.

Si vous êtes très exigeant quand il s'agit de votre confort et de votre qualité de vie, cette villa vous convaincra.

Pour traiter, Fr. 130 000.– peuvent suffire. Pour une visite et une documentation, sans engagement ni frais pour vous, téléphonez encore aujourd'hui.

037/46 30 30

A Marly, pour 1.4.86

JOLI 3½ PIÈCES

Cuis. agenc. habitable, balcon, dans petit imm. calme, près magasins + bus, loyer act. Fr. 902.– y c. charges + gar.

☎ 037/46 57 05 ou 46 44 87

17-300453

A vendre, près de Fribourg

VILLA

compr. 4 ch., garage, terrain 1200 m².
Fr. 345 000.–

Rens. **Immaco SA,**
☎ 037/45 50 70
le matin.

On cherche pour octobre 1986, à Fribourg,

3 PIÈCES

max. Fr. 600.– (si poss. près Uni), ou

chambre

max. Fr. 200.– de suite.

☎ 22 24 93

17-300392

A louer de suite ou pour le 1er mars

APPART. 4½ PIÈCES

Fr. 867.50 par mois, charges comprises, au Schoenberg, av. Jean-Marie-Musy 12.

☎ 30 13 62

17-300449

Toutes vos annonces par Publicitas, Fribourg

Particulier cherche à acheter, de privé,

UNE VILLA

à Fribourg ou environs.

Ecrire sous chiffre J 17-027326 Publicitas, 1701 Fribourg.

On cherche

terrain pour gravière

Ecrire sous chiffre T 17-027546, à Publicitas SA, 1701 Fribourg

A vendre, à Chénens, de particulier

VILLA NEUVE

Séjour avec cheminée, 4 chambres à coucher, 2 salles de bains/W.-C., cuisine équipée. Garage, terrain 950 m². Prix: Fr. 460 000.–

Pour renseignements et visite,
☎ 037/26 35 66

A louer **au centre ville**
Grand-Rue 65 dans immeuble entièrement rénové
très bel appartement de 4 pièces duplex
avec poutres apparentes, machine à laver et lave-vaisselle.
A la même adresse, nous louons
au rez-de-chaussée
un local commercial de 42 m² env. avec vitrines.

J. ed. Kramer s.a.
place de la Gare 5
1700 Fribourg

☎ 037/22 64 31
037/22 75 65
ouverture des bureaux 9-12 et 14-17 h.

PENSEZ À L'AVENIR
en achetant un appartement à des conditions «accessibles»

Exemple: **4½ pièces, 3e étage**

à Fribourg

MENSUALITÉ: Fr. 1237.–

sans fonds propres
y compris charges et amortissement

Consultez-nous!

HABITATIONS POUR TOUS SA
Agence pour le canton: Rue St-Pierre 28A
1700 Fribourg, tél. 037/22 50 20
Direction générale: 44, av. du Général-Guisan
CH-1009 Pully/Lausanne. Tél. 021/29 61 38

FAÇADES

INKALITE

panneaux de façades exempts d'amiante avec ventilation postérieure. Structure de surface pierre naturelle ou lisse en différents grains et coloris.

Sous construction bois ou aluminium, isolation thermique très soignée.

Le dernier investissement dans le domaine de vos façades.

Nombreuses références.

Représentant exclusif pour la Suisse romande:

SERGE RAPPO
Revêtements de façades
Grand-Rue 68 - 2036 Cormondrèche
Tél. 038 / 31 46 59

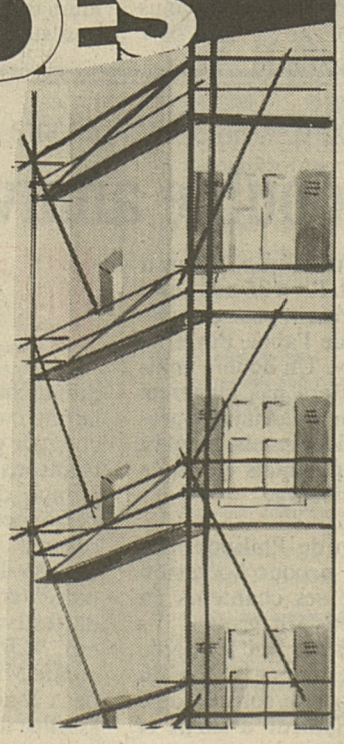

A louer de suite ou à convenir au **centre ville**

1 bel appartement 5 pièces
1 bel appartement 4½ pièces

entièrement rénovés, avec lave-vaisselle, machine à laver le linge et sèche-linge.

Pour tous renseignements, tél. **037/22 44 61 int. 13, heures de bureau.**

TREYVAUX

A louer, dans immeuble neuf

MAGNIFIQUES APPARTEMENTS

de 4½ pièces

- dans un cadre de verdure et de tranquillité
- Loyer: Fr. 950.– + charges
- Libres immédiatement

REGIE DE FRIBOURG S.A.

Pérolles 5 - Fribourg - ☎ 037/22 55 18

LES DAILLES
VILLARS-SUR-GLÂNE
REGIE DE FRIBOURG S.A.
offre à louer

dans immeuble neuf

grands appartements

de 4½ pièces, 99 m² dès Fr. 970.–
5½ pièces, 125 m² dès Fr. 1380.–

(+ charges)

- à 4 min. des transports publics
- à 3 min. centre achats
- à 1 min. écoles primaires
- tranquillité
- écran de verdure et vue panoramique

– Libres immédiatement –

Pour consulter les plans et visites
☎ 037/22 55 18

Pérolles 5 — 1700 Fribourg

17-1617

ments vous guettent.

MIGROS

A Migros, il y a des vitamines à consommer à la cuillère ou à sucer.
Et à boire, par exemple M-C-Vit et M-Multivit.

M-C-Vit
Comprimé effervescent au goût de citron ou d'orange. Se dissout instantanément dans l'eau et donne une limonade rafraîchissante et riche en vitamine C.
Nouveau: sans colorants synthétiques.
Tube de 20 tablettes **2.40**

M-Multivit
Comprimé effervescent avec 10 vitamines essentielles. Se dissout dans l'eau et donne une boisson à l'orange très désaltérante.
Nouveau: sans colorants synthétiques.
Tube de 20 tablettes **2.80**

En vente dans les MM et les MMM.

GRUYÈRES

Mercredi 5 février 1986

DON DU SANG

Institut Duvillard, Epagny

de 19 h. à 21 h.

Nous comptons sur la compréhension et la collaboration de toute personne en bonne santé, âgée de 18 à 65 ans.

Aidez-nous à sauver des vies humaines !

Section des samaritains de Gruyères

Centre de transfusion CRS Hôpital cantonal FRIBOURG
17-515

stable ou temporaire
la bonne solution c'est...

UNE VISITE

et toutes les chances de réussite. Vous travaillerez comme:

- **MENUISIERS CFC**
- **FRAISEURS-TOURNEURS**
- **MAÇONS CFC**
- **MANŒUVRES DE CHANTIER qualifiés**

transition
Rue de Romont 12 – 1700 Fribourg
037 – 81 41 71

037/22 14 22

SOCIÉTÉ HOLDING désire engager une

SECRÉTAIRE

anglais - français

Appelez Juliette Kessler

multijob
MJ MULTI JOB SA, CONSEIL EN PERSONNEL
GRAND-PLACES 16, 1701 FRIBOURG

Jeune fille cherche

PLACE DE VENDEUSE

dans boutique.

☎ **037/65 12 18**
17-300431

Veuve, 40 ans, 2 enfants, cherche

TRAVAIL

à temps partiel.

Ecrire sous chiffre Z 17-300454 Publicitas, 1701 Fribourg.

A louer de suite ou date à convenir

APPARTEMENT de 3 ½ PIÈCES

entièrement rénové.

A Beauregard-Centre.

Fr. 1250.– par mois, eau chaude, chauffage, Telenet compris.

Ecrire sous chiffre 17-517485, Publicitas SA, 1701 Fribourg.

IMMOBILIER

A louer, éventuellement à vendre, à Grolley

MAGNIFIQUE VILLA NEUVE

6½ pièces, cheminée.

Grand jardin. Situation tranquille. Prix de location: 2200.– ou 2900.– par mois.

☎ 037/85 11 71

l'emploi: une question de confiance!

Bureau d'étude située en Broye vaudoise désire s'adjoindre la collaboration d'un

ingénieur EPF

en électronique auquel seront confiés des travaux de recherche et développement.

idealjob
Conseils en personnel
029/2 31 15
5, av. de la Gare
1630 Bulle

037/22 14 22

Entreprise située dans la région de la Broye cherche

MÉCANICIEN (générale)
SERRURIER
GRAPHISTE

Téléphonez à
Juliette Kessler

multijob
MJ MULTI JOB SA, CONSEIL EN PERSONNEL
GRAND-PLACES 16, 1701 FRIBOURG

Cherchons

JEUNE OUVRIER BOUCHER de suite

Boucherie-Charcuterie
Ch. Scherwey,
Pérolles 11
Fribourg
☎ 037/22 38 53
81-61394

Intervalle 2 secondes

COTTENS

★ situation exceptionnelle
★ vue imprenable sur les Préalpes...

VILLA INDIVIDUELLE

de 6 ½ pièces

garage double - terrain env. 1100 m².

Pour renseignements:

SOGEVI SA
037 24 65 10
BEAUMONT 20 1700 FRIBOURG

A louer, éventuellement à vendre, à Praroman

MAGNIFIQUE VILLA

7 pièces, 2 cheminées, sauna, piscine. Grand parc. Situation rêvée.
Prix de location:
Fr. 3750.– par mois.

☎ **037/85 11 71**

A louer, à Marly,

SURFACE DE BUREAU

AMÉNAGÉE. Très moderne, de 100 à 400 m², selon désir. Fr. 14.30 le m², par mois. Charges compr. Places de parc à disposition.

☎ **037/85 11 71**

stable ou temporaire
la bonne solution c'est...

UNE CHANCE
vous est offerte !

Nous avons besoin de:

- **MÉCANICIENS** méc. gén.
- **MÉCANICIENS ÉLECTRICIENS**
- **MÉCANICIENS ÉLECTRONICIENS**
- **MÉCANICIENS-MACHINES**

transition
Rue de Romont 12 – 1700 Fribourg
037 – 81 41 71

stable ou temporaire
la bonne solution c'est...

MISSIONS STABLES OU TEMPORAIRES TRANSITION FAIT L'AFFAIRE !

Nous engageons de suite des

- **MONTEURS ÉLECTRICIENS**
- **DESSINATEURS GC/BA**
- **DESSINATEURS MACHINES**
- **DESSINATEURS-CONSTRUCTEURS**

transition
Rue de Romont 12 – 1700 Fribourg
037 – 81 41 71

GIVISIEZ
Beauséjour-Sud

APPARTEMENTS
à vendre en PPE
de 2½ à 5½ pièces

Prix avantageux

Finitions au gré du preneur. Local fitness avec sauna - solarium pour l'ensemble des copropriétaires.

Demandez à visiter l'appartement pilote.

SOGEVI SA
037 24 65 10
BEAUMONT 20 1700 FRIBOURG

Villars-sur-Glâne

Route de Payerne
A LOUER

MAGNIFIQUE APPARTEMENT

de 4 ½ pièces

- chauffage électrique **individuel**
- libre immédiatement ou à convenir

Loyer: **Fr. 1140.–**

REGIE DE FRIBOURG S.A.

Pérolles 5 - Fribourg
☎ **037/22 55 18**
17-1617

Les grands magasins

PLACETTE

Payerne
recherchent

VENDEUSES

pour leurs rayons
- articles de ménage
- jouets

Ils offrent:
- une ambiance de travail agréable
- 13e salaire après une année de service
- d'excellentes prestations sociales
- des réductions sur tous les achats

Les personnes intéressées sont priées d'écrire ou de téléphoner au bureau du personnel, ☎ 037/61 44 44, interne 139.

pensez tempo...

pour différentes missions temporaires nous recherchons des

- **laborantins(es) ABC expérimentés(es)**
- **aides médicales fr./all.**
- **infirmières en soins généraux**

diplômées (suisses)
Michèle Mauron attend vos appels.
Confidentialité et gratuité assurées.

idealjob
Conseils en personnel
037/22 50 13
2, boulevard Pérolles
1701 Fribourg

Lib/Alain Wicht

Spectacle de cabaret à Posieux

Salle comble pour la première

La Société théâtre de dimanche (STDD) s'est essayée, samedi soir, à Posieux, au spectacle de cabaret. Un style qui lui convient fort bien. Elle a su tenir le public en haleine pendant quatre bonnes heures et le faire participer à ses sketches. La présence d'un animateur professionnel, François Gaillard, aussi à l'aise dans la peau d'un Allemand que d'un Méditerranéen, n'est certainement pas étrangère au rythme soutenu de cette soirée.

On aime bien le théâtre du côté d'Ecuvillens-Posieux, puisque la troupe s'est constituée en quelques mois et rassemble déjà une cinquantaine de jeunes acteurs. La préparation de cinq sketches originaux a permis de miser sur les talents de la troupe et, «pour les quelques acteurs qui montaient pour la première fois sur scène, c'était plus rassurant» remarque Paul Strussione, président de la STDD.

La sanguinaire bataille intime de Bibiane Remy impressionna beaucoup le public par son cynisme candide. Les rêves de confort et de tendresse des clochards, puis la visite de deux maladroits à un malade firent franchement rire le public qui applaudit longuement. «Prenez garde aux ordinateurs», une satire sur les merveilles et les limites de l'électronique.

Des pauses entre les sketches permettaient au public de replonger le nez dans son assiette, mais pas pour longtemps. François Gaillard animait ces intermèdes ou cédait sa place à Popow, l'inimitable chanteur russe, invité surprise de cette soirée.

Il est bon de savoir que pour ce spectacle d'un genre nouveau, la

SARINE

STDD s'était tout de même entourée de professionnels du spectacle tels que François Gaillard et Dominique Berger, maquilleuse de théâtre et de cinéma. Quant à la conception du spectacle, elle est née des idées de Jean-Marc Berset et Jean-Bernard Galley.

Cette première soirée cabaret de la STDD fit salle comble et obtint un franc succès même si, comme le dit Paul Strussione, il reste à peaufiner des détails. Mais la troupe compte donner une seconde représentation dans un tout proche avenir. **MPD**

Belfaux

Candidats socialistes

Lors de leur dernière assemblée, les membres du Parti socialiste de Belfaux ont désigné leurs candidats au Conseil communal.

Aux côtés de Jean-Pierre Charrière, professeur, conseiller communal sortant, on trouve l'unique candidate de ces élections à Belfaux, Solange Berset, ménagère, et Roger Jacquat, fonctionnaire postal, conseiller communal de 1978 à 1982.

L'assemblée a par ailleurs approuvé les grandes lignes du programme du PS pour la prochaine législature. Ce programme met l'accent sur l'intégration des nouveaux habitants, la protection du paysage, la sécurité des piétons et la construction de HLM. Lib

Villars-sur-Glâne

Candidats PCS

Première à Villars-sur-Glâne pour le Parti chrétien-social (PCS). Le 23 février prochain, deux candidats courront pour l'élection du Conseil communal: Mme Elfriede Ducotterd, ménagère, et Gunther Schumacher, aménagiste.

Pour le Conseil général, les chrétiens-sociaux engagent six candidats. Quant au programme électoral, il se fonde pour l'essentiel sur le développement d'une qualité de vie pour les habitants de Villars-sur-Glâne, avec, en matière d'aménagement du territoire, le maintien des zones agricoles existantes. Il souhaite également l'assainissement des finances communales. Le PCS entend ainsi, souligne-t-il dans un récent communiqué, «présenter des candidats qui apporteront des idées nouvelles dans la politique de la commune». Lib

BOÎTE AUX LETTRES

Le fait du prince

Monsieur le rédacteur,

Dit «du Pertuis» ou «du Grabou», l'ouvrage que les Fribourgeois désignent plus simplement sous l'expression «escaliers du funiculaire» constitue un vestige de l'enceinte occidentale du quartier de la Neuveville achevée, croit-on, vers 1410. Ce rempart devait à l'origine supporter, sur sa partie inférieure tout au moins, un chemin de ronde crénelé qu'un escalier couvert remplaça, très probablement, dès le début de ce siècle. Il fut restauré en 1947 avant d'être partiellement emporté par le glissement de terre du printemps dernier.

Le Conseil communal de Fribourg a fait savoir tout récemment que cet escalier ne serait pas «protégé» comme les autres tours et remparts par le règlement de 1920. C'est bien possible.

Je regrette toutefois que la déclaration du Conseil puisse laisser accroire qu'il ne se soucierait pas de restaurer ce monument historique – au sens le plus strict du terme – au moins selon son règlement de construction pour les zones protégées dont un principe essentiel, en son troisième article, affirme que «la vieille ville doit conserver son aspect original», et que le prince qui est propriétaire de l'escalier et d'une partie du rempart pourrait ne pas respecter sa propre réglementation.

Jean-Claude Morisod,
président de la Société fribourgeoise d'art public

(Les textes publiés sous cette rubrique ne reflètent pas forcément l'avis de la rédaction.)

Boîte aux lettres

La rédaction d'un journal est toujours heureuse de publier les lettres que lui adressent ses lecteurs.

Quelques conditions sont, néanmoins, liées à la publication dans la rubrique «Boîte aux lettres», des envois que nous recevons. Nous les rappelons ici.

Les lettres doivent contenir l'identité exacte de l'auteur, son adresse et, si possible, non numéro de téléphone. Les lettres anonymes, celles qui portent une signature illisible ou dont l'adresse n'est pas identifiablene sont pas prises en considération. Les lettres collectives ou circulaires sont écartées d'office.

En règle générale, les lettres sont publiées dans notre journal avec le prénom et le nom de leur auteur. Sur demande, l'anonymat est garanti quand des raisons valables le justifient. Des initiales sont, dans ce cas, obligatoires.

La préférence est donnée à des contributions brèves. La rédaction se réserve, en raison de la place limitée disponible, d'abréger les lettres trop longues. L'auteur ne sera préalablement averti que si les coupures envisagées sont substantielles. L'exigence de la publication intégrale d'un texte trop long est un motif de refus.

Les auteurs des lettres sont rendus attentifs au fait que la rubrique qui leur réservée est soumise, comme l'ensemble du journal, aux limites juridiques fixées à la liberté de la presse. Les opinions exprimées n'engagent que leur auteur. Les lettres consacrées à des sujets d'intérêt général sont préférées.

A noter encore que les lettres non insérées ne sont pas retournées à leur expéditeur. (Réd.)

Fin du minifestival Fri-Son

Le jeu des extrêmes

VARIÉTÉS

Vendredi dernier, pour la soirée de clôture du minifestival Fri-Son, l'affiche exclusivement nationale offrait un cocktail underground: 16/17 et Nuage du courage, deux groupes dont on ignorait presque tout, ce qui n'avait guère motivé une assistance clairsemée jusqu'au désespoir. Mais, à part la curiosité, quelle autre motivation pouvait pousser le public à se déplacer ?

16/17, le trio venu de Bâle, s'est présenté sur scène avec une heure de retard. Dès les premières mesures, une vive émotion put se lire sur tous les visages ! Quelle horreur ! Tout ce bruit représentait un danger bien réel pour des oreilles... Le volume sonore est idéal pour une salle de 15 000 places mais était totalement démesuré pour Fri-Son. La musique, que nous qualifierons de «free jazz punk et hard core», mise essentiellement sur l'abrutissement d'un public devenu sourd et perdant ainsi tout sens critique. Le genre de groupe idéal pour vider une salle, à engager dans tous les cafés à l'heure de la fermeture. 16/17: de lourds bûcherons qui, sous le couvert de l'avant-garde, se vautrent dans le néant musical !

Musique pour tous

Après un tel supplice, la soirée semblait bien compromise. Pour les bienheureux auxquels il restait un soupçon d'oreille, Nuage du courage, un trio venu de Berne, allait offrir un set débordant de bonheur et de feeling. Quel plaisir de voir ces trois types heureux de jouer ! Quelle finesse, quelle chaleur dans cette musique, très jazz, aux horizons ensoleillés. Nulle agressivité dans ces compositions essentiellement accoustiques, juste un désir de partager un moment agréable. Seul un inutile solo de batterie vint légèrement ternir la bonne humeur de l'assistance. Quant aux longues envolées de «pocket trumpet», c'était tout simplement magique !

Nuage du courage est un groupe qui n'a rien de «rock bizarr» comme le précisait l'affiche. Il faut découvrir d'urgence ce trio, quel que soit le style de musique que l'on aime. En effet, qui n'a pas besoin au fond de son cœur de chaleur et de soleil ?

Du pire au meilleur, à l'image de cette dernière soirée de janvier, ce minifestival n'était pas tellement une affaire de nuances. Heureusement, le meilleur l'a souvent emporté. Mais la nostalgie n'est pas de mise. Déjà, le programme de février annonce quelques moments forts. **Lib/JPB**

Jacqueline Gandubert-Friedly expose à Fribourg

Fidélité et liberté

FORMES ET COULEURS

Plusieurs années de peinture secrète à Arconciel puis à Villars ont permis à Jacqueline Gandubert-Friedly, l'ancienne élève de Garopesani, de se faire la main sur des paysages de chez nous. Les visiteurs de son exposition lui reconnaissent un talent certain de la couleur. Nous l'avions déjà constaté dans une exposition collective précédente. Elle voit ce qui est pittoresque (au sens étymologique) et réussit à en faire une image agréable à la vue, reconnaissable, sinon tout à fait convaincante. Son interprétation de Fribourg ne se veut pas originale mais fidèle.

Elle se donne plus de liberté dans les paysages imaginaires, dans lesquels un vocabulaire très limité construit un rêve sobre. On constate parfois un manque d'unité dans ces marécages et ciels de pluie où la technique hésite entre la pure aquarelle et les effets gouachés. Quelques tableaux déjà montrés n'enlèvent pourtant pas son charme à cette première exposition personnelle d'une artiste de chez nous.

Lib/BGB

Fribourg: Michel Ritter à la Galerie Sonderegger

Rationalité et fantasmes

A partir d'une description géographique (texte et photo) du canton de Fribourg, par district et par chef-lieu, dont il perturbe la rationalité au moyen de giclures de peintures et de collages de figures, Michel Ritter crée un paysage de fantasmes dont on peut chercher la clé... Ou peut-être n'y a-t-il pas de sens à ces vallées et forêts, montagnes et villages qui s'étalent, où s'étalent les membres du corps jambes et bras gantés, visages et museaux, lèvres et langues rapprochées, sourires et regards, figures peintes, portrait de musicien. Comme le paysage photographié, ils sont, c'est tout. Les textes égarent-ils ou dirigent-ils le regard ? «Peux-tu retrouver sur cette photo les signes qui démontrent une région touristique ? Quelles différences vois-tu entre entre les pentes douces et les pentes escarpées ? Donne les différents aspects de la neige !»

Une question de regard, de vocabulaire ? Une question de père de famille désarçonné par le manuel de géo de son fils, qui se venge et tire la langue ? Une autre géographie humaine.

Sur la feuille vierge, l'itinéraire est plus libre que sur la photographie, la composition plus indépendante. Verticales, horizontales et diagonales: la vie éclate en tous sens. Pourquoi lui donner des règles ? Connues ou inconnues, les têtes existent et les jambes et les sourires – météores lancés sur le vide.

Un travail sérieux qui désarçonne.

Lib/BGB

Michel Ritter. Lib/Alain Wicht

A Crans, les Allemands spécialistes du super-G mais pas des numéros de dossards

Peter Müller fait d'une pierre trois coups

Coup triple pour le Suisse Peter Müller, à l'occasion du premier super-G de Crans-Montana, qui était également le tout premier de la Coupe du monde masculine 1985/1986. Peter Müller a remporté ce super-G, avec 40 centièmes d'avance devant son coéquipier Pirmin Zurbriggen, et 63 devant le champion du monde de slalom géant, l'Allemand Markus Wasmeier.

Mais le Zurichois a également remporté le combiné, constitué par cette épreuve et la descente de Val-d'Isère (qui remonte au 7 décembre, soit à près de deux mois!). Dans la station française Peter Müller avait pris la 4e place de la descente. Au combiné, il devance le vainqueur de celle-ci, l'Italien Michael Mair, 6e à Crans, et un autre descendeur suisse, Karl Alpiger, 12e seulement à Val-d'Isère, mais excellent 5e à Crans. La favori très net du combiné avait été Marc Girardelli. Le Luxembourgeois, 2e de la descente française, a, cependant, une nouvelle fois confirmé ses problèmes de réadaptation au domaine technique, en ne finissant que 20e du super-G de Crans, et, par conséquent, 6e du combiné.

Müller, leader de la Coupe du monde

Le triplé de Peter Müller, c'est qu'en accumulant deux fois 25 points, il ravit également la première place au classement de la Coupe du monde à Girardelli! «Ce, alors qu'excepté 20 secondes du slalom de Wengen, je n'ai plus eu de course à me mettre sous la dent depuis la descente de Kitzbühel» s'exclamait Müller.

Sur un parcours et par un temps magnifiques, la Suisse a réussi une performance d'ensemble extraordinaire, classant quatre des siens parmi les cinq premiers. Les Allemands ont confirmé qu'ils étaient les seuls véritables spécialistes du super-G., alors la performance de Markus Wasmeier, le troisième polyvalent absolu après Zurbriggen et Girardelli, n'est pas vraiment pour surprendre. Ses compatriotes Harald Stuffer (7e), Michael Eder et Josef Schick (9e ex aequo, Schick avec le dossard numéro 74!) se mettent en évidence presque exclusivement dans cette spécialité. Schick était tout de même déjà étonnant 9e du spécial, vraiment spécial, de Wengen, dimanche.

Spécialistes du super-G, mais pas de la distribution des dossards. L'entraîneur allemand s'est, en effet, trompé dans la distribution des numéros. Il a remis le numéro 26 à Eder et le 27 à Stuffer, alors que la liste de départ portait l'ordre inverse. Le règlement est impitoyable et les deux malheureux ont été disqualifiés, comme c'était arrivé, avant eux, à de vrais jumeaux, Phil et Steve Mahre, à Parpan, voici deux ans, et aux sœurs Tlalka, devenues les sœurs Mogore et Françaises depuis.

11e avec le 104!

Archibattus, les Autrichiens (Stock 7e, Strolz 9e) et les Italiens. Hormis Mair (6e), nous ne retrouvons que Ghidoni (25e). Les Autrichiens auront prouvé au moins l'excellence de la piste: Gerhard Pfaffenbichler, parti en 104e position (!) a terminé 11e, et le jeune Konrad Walk 15e avec le 109. D'authentiques exploits.

Pour Peter Müller, il s'agit là de sa 14e victoire en Coupe du monde. Après 10 descentes et 2 combinés, le Suisse remporte son deuxième super-G, après celui de Val-d'Isère, voici quatre ans. Pirmin Zurbriggen a, lui aussi, repris confiance en ses moyens et avec Müller, le Haut-Valaisan se disait surtout heureux d'avoir su clouer le bec aux critiques au sein même de la formation helvétique. Cependant, il nous semble que ce succès n'est pas vraiment à mettre à l'actif des techniciens (Hangl 10e, ça va, mais Julen 79e?). Les descendeurs ont été davantage à leur aise, sur la «piste nationale», où venaient, d'ailleurs, de se dérouler les deux descentes féminines. L'absence des Petrovic et Stenmark parmi les cinquante meilleurs (60e et 96e!) semble d'ailleurs l'attester.

Wasmeier 3e au milieu de quatre Suisses

Super-G masculin de Crans-Montana, comptant pour la Coupe du monde: 1. Peter Müller (S) 1'39"32. 2. Pirmin Zurbriggen (S) à 0"40. 3. Markus Wasmeier (RFA) à 0"63. 4. Franz Heinzer (S) à 0"70. 5. Karl Alpiger (S) à 0"80. 6. Michael Mair (It) à 1"05. 7. Leonhard Stock (Aut) à 1"30. 8. Josef Schick (RFA). 9. Hubert Strolz (Aut) à 1"42. 10. Martin Hangl (S) à 1"57. 11. Gerhard Pfaffenbichler (Aut) à 1"66. 12. Sepp Wildgruber (RFA) à 1"67. 13. Stefan Niederseer (Aut) et Franck Piccard (Fr) à 1"71. 15. Konrad Walk (Aut) à 1"83. 16. Hans Enn (Aut) à 1"98. 17. Peter Wirnsberger (Aut) à 2"11. 18. Anton Steiner (Aut) à 2"13. 19. Andy Wenzel (Lie) à 2"14. 20. Marc Girardelli (Lux) à 2"17. 21. Herberth Renoth (RFA) à 2"18. 22. Roland Pfeifer (Aut) à 2"24. 23. Günther Mader (Aut) à 2"30. 24. Joachim Buchner (Aut) à 2"32. 25. Alberto Ghidoni (It) à 2"49. 26. Helmut Höflehner (Aut) à 2"51. 27. Steven Lee (Aus) à 2"58. 28. Rudolf Huber (Aut) à 2"62. 29. Alberto Tomba (It) à 2"63. 30. Guido Hinterseer (Aut) à 2"77. **Puis:** 32. Daniel Mahrer (S) à 2"82. 34. Silvano Meli (S) à 2"84. 42. Bruno Kernen (S) à 3"10. 44. Richard Pramotton (It) à 3"26. 47. Luc Genolet (S) à 3"34. 52. Gustav Oehrli (S) à 3"50. 60. Rok Petrovic (You) à 3"85. 62. Joël Gaspoz (S) à 3"90. 70. Lorenz Aregger (S) à 4"23. 72. Robert Erlacher (It) à 4"28. 79. Max Julen (S) à 4"63. 83. Frédéric Bourban (S) à 4"86. 86. Martin Inniger (S) à 4"98. 96. Ingemar Stenmark (Su) à 5"71. 114 coureurs au départ, 106 classés.

Markus Wasmeier, Peter Müller et Pirmin Zurbriggen. Keystone

Les meilleurs temps intermédiaires: 1. Müller 1'04"57. 2. Alpiger à 0"38. 3. Heinzer à 0"44. 4. Zurbriggen à 0"45. 5. Wasmeier à 0"56. 6. Niederseer et Stuffer à 0"86. 8. Mair à 0"90. 9. Eder à 0"99.

Temps intermédiaire - arrivée: 1. Zurbriggen 34"70. 2. Müller à 0"05. 3. Wasmeier à 0"12. 4. Alpiger à 0"13. 5. Mair à 0"20. 6. Stuffer à 0"23. 7. Hangl à 0"25. 8. Heinzer et Stock à 0"29.

Combiné: Müller devant Mair et Alpiger

Combiné descente Val-d'Isère - super-G Crans, comptant pour la Coupe du monde: 1. Peter Müller (S) 8,07 points. 2. Michael Mair (It) 9,94. 3. Karl Alpiger (S) 22,16. 4. Markus Wasmeier (RFA) 23,66. 5. Franz Heinzer (S) 23,75. 6. Marc Girardelli (Lux) 23,85. 7. Leonhard Stock (Aut) 25,43. 8. Stefan Niederseer (Aut) 25,91. 9. Peter Wirnsberger (Aut) 26,49. 10. Sepp Wildgruber (RFA) 31,37. 11. Frank Piccard (Fr) 31,94. 12. Anton Steiner (Aut) 33,00. 13. Helmut Höflehner (Aut) 37,47. 14. Philippe Verneret (Fr) 41,71. 15. Bruno Kernen (S) 45,19. **Puis:** 17. Daniel Mahrer (S) 48,28. 18. Silvano Meli (S) 51,39. 20. Martin Hangl (S) 55,61. 24. Gustav Oehrli (S) 66,01. (Si)

COUPE DU MONDE

Girardelli à 7 points

Messieurs. Général: 1. Peter Müller 149 p. 2. Marc Girardelli (Lux) 142. 3. Peter Wirnsberger (Aut) 137. 4. Ingemar Stenmark (Su) 127. 5. Rok Petrovic (You) 125. 6. Pirmin Zurbriggen (S) 110. 7. Markus Wasmeier (RFA) 99. 8. Michael Mair (It) 94. 9. Bojan Krizaj (You) 90. 10. Hubert Strolz (Aut) 86. – Ce super-G de Crans-Montana était le premier de la saison.

Par nations: 1. Suisse 1753 (messieurs 734 + dames 1119). 2. Autriche 1317 (731 + 586). 3. RFA 669 (193 + 476). 4. Italie 611 (462 + 149). 5. Yougoslavie (254 + 91) et France (162 + 183) 345. (Si)

En marge des championnats suisses nordiques

Une évolution cahotique

DE NOTRE ENVOYÉ SPÉCIAL À TRUN, GEORGES BLANC

Apparu timidement dimanche et enfin franchement lundi, le soleil a donné un visage plus sympathique à la région de Trun, théâtre des championnats suisses de ski de fond.

Ce village de 1500 habitants est connu surtout pour sa fabrique d'étoffes. Ce n'est pas une station mais comme ses villages voisins, il offre de jolies possibilités de ski de fond le long du Rhin et jusqu'à Disentis. Ceux qui sont fatigués du bruit de Laax, Flims ou Brigels, les grandes stations alpines proches de Trun, peuvent trouver dans ce fond de vallée un calme bienvenu. «Même les Belges peuvent utiliser nos pistes», nous a dit en plaisantant un responsable des circuits de ski de fond pour souligner le côté facile des pistes.

Celles choisies pour les championnats suisses sont en revanche plutôt à déconseiller aux débutants. Pour s'élever quelque peu le long des pentes escarpées qui bordent cette vallée du Rhin antérieur, il faut franchir des paliers à très fort pourcentage.

Aspect négatif

Après le premier week-end prolongé de ce rassemblement national, il y a déjà quelques enseignements à tirer. Un aspect négatif nous paraît être la constante diminution de la participation chez les seniors. Nombre d'associations régionales n'arrivent pas à remplir les quotes-parts qui leur sont attribuées. Et dimanche, il n'y avait que 19 équipes de relais en lice. Est-ce la faute des dirigeants ou des coureurs attirés par d'autres courses plus faciles ? Il est difficile de répondre mais le phénomène constaté au niveau régional se répercute aussi à l'échelon national; les courses pour licenciés perdent les faveurs des coureurs, plus enclins à se tourner vers les courses populaires, spectaculaires, bénéficiant d'une large participation et aussi souvent d'un meilleur écho dans les médias. Indépendamment du caractère toujours plus élitaire des championnats suisses, les dirigeants du ski de fond suisse doivent rendre les courses pour licenciés plus attrayantes. Ou alors les abandonner, hormis les championnats, et s'intéresser à un remodelage des courses populaires conçues pour satisfaire chacun.

Parler de ski de fond à l'heure actuelle sans évoquer l'évolution cahotique des différentes techniques est impossible. Le pas traditionnel, le style classique, le pas Siitonen, le skating sont des mots à la mode. Cet hiver, où les courses sont disputées moitié en style classique et moitié en style libre, devrait être une base de travail pour décider définitivement de l'avenir du ski de fond. Personne ne semble savoir quelle sera l'évolution bien que du côté des dirigeants suisses, le style libre ait, semble-t-il, plus de faveurs.

Mais les autres...

«Un skieur en forme est fort dans les deux styles», a-t-on entendu plusieurs fois le week-end dernier. C'est vrai pour ceux qui ont des possibilités maximales d'entraînement mais pour les autres, la majorité des participants à un championnat suisse ? Et pour mieux comprendre combien ces techniques évoluent et posent des problèmes il suffisait d'écouter l'autre jour le très bon régional Eric Seydoux de Grattavache: «Dimanche prochain, je ne peux pas faire les 50 km en sytle libre. Je me suis bien entraîné pour le pas Siitonen mais pas pour le skating qui sera utilisé sur presque tout le parcours». Eh oui, il y a une année à Einsiedeln, de nombreux régionaux avaient été lourdement handicapés par l'apparition du pas Siitonen. Ils se sont mis à la tâche pour bien l'apprendre durant l'été en skis à roulettes notamment. Et voilà que cet hiver, c'est surtout le skating (pas de patineur complet) qui est utilisé parce que plus rapide !

Dans ce domaine, le choix des styles dans ces championnats suisses est, à notre avis, faux. Les distances généralement disputées en ski de fond sont les 15 km et les 30 km. Il aurait donc été logique qu'une des courses ait lieu en style classique et l'autre en style libre et non pas les deux en style libre. On aurait mieux fait de prévoir le style classique pour les 50 km.

Ne nous attardons pas plus sur le sujet sous peine de confondre les styles jusque dans nos écrits...

Les prochaines épreuves auront lieu mercredi avec à 9 h. 30 les 10 km des dames et à 10 h. les 30 km des messieurs. Samedi à 10 h. se disputeront les 20 km des dames et dimanche les 50 km des messieurs. Cette dernière course ne sera probablement pas le magnifique point final souhaité, trop de forfaits devant semble-t-il être confirmés. G.B.

Dupasquier: le plus probant!

COUPE FSS

Patrice Dupasquier d'Epagny vient de remporter le succès le plus probant de sa jeune carrière à Torgon. Lors d'un slalom FSS, l'espoir gruérien s'est imposé devant le Valaisan Antoine Mariéthoz. Ce succès prouve les progrès enregistrés par le skieur d'Epagny dans cette discipline qui était pourtant son point faible la saison dernière.

En tête au terme de la première manche, Dupasquier possédait alors quelques dixièmes d'avance sur le deuxième, Steve Locher et plus d'une seconde sur les viennent-ensuite parmi lesquels plusieurs candidats à l'équipe nationale.

Lors de la deuxième manche, tous les concurrents tentèrent de revenir plus en avant au classement. La piste très technique ne permettait cependant pas la moindre erreur et les Valaisans les plus en vue, Didier Rey et Pfammatter, furent victimes de leur tempérament.

«Lorsque je vis Locher sortir de la piste dans la deuxième manche, je sus alors que j'avais course gagnée. Sans trop assurer, je me permis cependant de contrôler ma course et mon avance sur Mariéthoz au terme de la première manche me suffit largement. Je décroche ma première victoire en slalom à ce niveau. Je me retrouve ainsi sélectionné pour la plupart des courses FIS. Cette semaine déjà, j'irai en disputer deux à Ebnat-Kappel ainsi qu'un super-G, avant de rejoindre l'ARS à Grüsch en vue des championnats suisses. Des championnats où je m'aligne-rai dans les trois disciplines.»

La veille, Dupasquier avait pris la sixième place du géant. Toutefois, il ne perdait que quelques centièmes sur les meilleurs et la suppression de la deuxième manche ne lui permit pas d'aspirer encore à un meilleur classement. G.O.

Ivan Lendl: premier succès sans même jouer

TENNIS

Ivan Lendl n'a finalement pas eu besoin de jouer pour s'adjuger son premier tournoi du Grand Prix de l'année. Tim Mayotte, qui souffrait d'une déchirure musculaire sur le côté gauche de la poitrine depuis sa demi-finale victorieuse contre Noah, a été contraint de s'abstenir peu avant la finale. Il ne pourra pas participer non plus au prochain tournoi de Memphis et il pourrait également devoir déclarer forfait pour Boca West, un tournoi qu'il avait gagné l'an dernier.

Face à l'Américain Brad Gilbert (tête de série N° 11), Jakub Hlasek a bataillé valeureusement avant de s'incliner en trois sets, 7-7 (7-9), 6-4 6-3, en quart de finale. Le Zuricois d'adoption a confirmé l'excellence de sa forme actuelle. Contre ce Californien athlétique et au métier affirmé, Hlasek est tombé avec les honneurs. Gilbert (24 ans) s'était signalé au récent «Masters», à New York, en battant nettement John McEnroe au premier tour. A Philadelphie, le joueur d'Oakland avait éliminé le Suédois Jarryd en huitième de finale, avant d'échouer en demi-finale, sur Ivan Lendl.

Demi-finales: simple messieurs: Ivan Lendl (Tch) bat Brad Gilbert (EU) 7-5 4-6 6-2; Tim Mayotte (EU) bat Yannick Noah (Fr) 6-1 2-6 6-4. **Double messieurs:** Stefan Edberg/Anders Jarryd (Su) battent Tomas Smid/John Fitzgerald (Tch/Aus) 7-6 (7-5) 7-6 (7-3); Scott Davis/David Plate (EU) battent Ken Flach/Robert Seguso (EU) 6-4 6-4.

†

Madame Denise Wagnière-Waridel, à Lausanne, ses enfants et petits-enfants;
Madame Renée Gavalda-Waridel, à Genève, et ses fils;
Monsieur et Madame Gérard Waridel, à Ursins, leur fille et petites-filles;
Madame Nelly Magnenat-Waridel, à Vuarrens, ses enfants et petits-enfants;
Monsieur et Madame Charles Chométy-Waridel, à Montreux, leurs enfants et petits-enfants;
Monsieur et Madame Joseph Ackermann-Remy, à Fribourg, leurs enfants, petits-enfants et arrière-petits-enfants;
Monsieur Jean Hofmann, à Berne, et ses filles;
Monsieur et Madame Jean-Pierre Remy, à La Tour-de-Peilz;
Mesdames Christiane, Denise et Françoise Remy, et leurs enfants,
les familles parentes, alliées et amies,

ont la profonde douleur de faire part du décès de

Madame
Esla REMY

née Waridel

leur chère sœur, belle-sœur, tante, marraine, parente et amie, enlevée à leur tendre affection le dimanche 2 février 1986, dans sa 77e année, réconfortée par les sacrements de l'Eglise.

L'office d'enterrement sera célébré en l'église de Bulle, le mercredi 5 février 1986, à 14 heures.

La défunte repose à son domicile à Vuadens, une veillée de prières y aura lieu ce mardi 4 février, à 19 heures.

Selon le désir de la défunte, veuillez penser à l'Association des aides familiales de la Gruyère ccp 17-3581-9

R.I.P.

Cet avis tient lieu de faire-part.

17-13600

†

Monsieur Emile Eigenmann, à Fribourg;
Madame et Monsieur Jean Jaccoud-Eigenmann et leur fils, à Besencens;
Madame et Monsieur Bernard Gobet-Eigenmann, à Genève;
Monsieur Jean-Pierre Robatel, à Lossy;
Madame Edmée Muller-Herren et ses enfants, à Fribourg et Berne;
Monsieur et Madame Alex Niederberger-Muller et leurs enfants, à Rheinfelden;
Monsieur Pierre Muller et son amie, à Meilen;
Monsieur Charles Eigenmann, à Fribourg;
Monsieur et Madame Ernest Haefely-Eigenmann, leurs enfants, petits-enfants et arrière-petite-fille;
ainsi que les familles parentes, alliées et amies,

ont la profonde douleur de faire part du décès de

Madame
Emile EIGENMANN

née Cécile Muller

leur très chère épouse, maman, belle-maman, grand-maman, sœur, belle-sœur, tante, grand-tante, marraine, cousine, parente et amie, enlevée à leur tendre affection le 2 février 1986, dans sa 81e année, réconfortée par les sacrements de l'Eglise.

L'office d'enterrement sera célébré en la cathédrale de Saint-Nicolas, à Fribourg, le mercredi 5 février 1986, à 10 heures.

La défunte repose à son domicile: rue des Alpes 48, 1700 Fribourg. Prière de ne pas faire de visite.

Veillée de prières: mardi 4 février 1986, à 19 h. 45 en la cathédrale de Saint-Nicolas.

En lieu et place de fleurs, vos dons peuvent être adressés: à Aides familiales, Fribourg, ccp 17-1811 ou à la Ligue fribourgeoise contre les maladies de longue durée, Fribourg, ccp 17-2026.

Cet avis tient lieu de lettre de faire part.

†

Le conseil d'administration, la direction et le personnel de la Maison Feller et Eigenmann SA

ont la profonde douleur de faire part du décès de

Madame
Cécile EIGENMANN

épouse de M. Emile Eigenmann membre du conseil d'administration

Pour les obsèques, prière de se référer à l'avis de la famille.

17-78

†

Association paroissiale de Saint-Nicolas, Fribourg

a le profond regret de faire part du décès de

Madame
Joséphine Maier

épouse de son dévoué président, Monsieur François Maier

Pour les obsèques, veuillez vous référer à l'avis de la famille.

17-1700

Les Amis du petit calibre de Fribourg

ont la grande tristesse de faire part du décès de

Monsieur
Hans Nyffeler

leur cher et inoubliable membre bienfaiteur

Le culte sera célébré au temple de Fribourg, le mardi 4 février 1986, à 14 h. 30.

Les membres sont priés d'accompagner le drapeau.

Le Société de tir de Rosé

a le regret de faire part du décès de

Monsieur
Hans Nyffeler

parrain du fanion

Pour les obsèques, prière de se référer à l'avis de la famille.

†

Le chœur mixte «La Cécilia» de Semsales

a la profonde douleur de faire part du décès de

Monsieur
Jean Bosson

ancien directeur et organiste titulaire de la médaille Bene Merenti

L'ensevelissement aura lieu ce mardi 4 février 1986, à 14 h. 30, à Salvan.

†

Monsieur le révérend prieur et le Conseil paroissial de Semsales

ont la profonde douleur de faire part du décès de

Monsieur
Jean Bosson

ancien directeur et organiste, titulaire de la médaille Bene Merenti, ancien percepteur-caissier de la paroisse

L'ensevelissement aura lieu ce mardi 4 février 1986, à 14 h. 30, à Salvan.

17-27574

†

Dieu, dans son amour, a appelé auprès de Lui, le 3 février 1986, dans sa quatre-vingt-quatrième année

Madame
François MAIER

née Joséphine Niedegger

Monsieur François Maier, à Fribourg;
Monsieur et Madame Jean-Louis Maier-Eyer, à Genève;
Madame et Monsieur Roger Pittet-Maier, à Lausanne;
Mademoiselle Marie-Christine Maier, à Genève;
Monsieur et Madame Jean-François Pittet-Koch et leurs enfants Olivier et Catherine, à Lausanne;
Monsieur et Madame Henri Pittet-Dubrit, à Hauteville/NE;
Madame Louis Dafflon-Niedegger et sa famille, à Lausanne;
Madame Georges Godel-Niedegger et sa famille, au Canada;
Madame Fernand Probst-Niedegger et sa famille, à Vevey;
La famille de feu Jacques Niedegger-Guillaume;
Les familles Oberlin, Heimo, Niedegger, Brohy et Currat,
demandent de prier avec eux pour elle.

La messe de sépulture sera célébrée, mercredi 5 février 1986, à 14 h. 30 en la cathédrale de Saint-Nicolas, à Fribourg. Le corps repose à la crypte de l'église.

Une veillée de prières nous rassemblera en ladite église, le mardi 4 février, à 19 h.45.

Domicile de la famille: Fribourg, rue de Lausanne 24.

Cet avis tient lieu de faire-part.

17-1601

†

Les familles Marchon, Waeber, Pfister et Dupraz;
ainsi que les familles parentes, alliées et amies,

ont la profonde douleur de faire part du décès de

Madame
Jeanne REY

née Marchon

enlevée à leur tendre affection, le 2 février 1986, dans sa 78e année, munie des sacrements de l'Eglise.

L'office de sépulture sera célébré en l'église Saint-Paul (Schoenberg) à Fribourg, le mercredi 5 février 1986, à 14 h. 30.

L'incinération suivra dans l'intimité au crématoire de Neuchâtel.

Veillée de prières: mardi soir à 19 h. 45 en l'église Saint-Paul.

La défunte repose en la chapelle mortuaire de ladite église.

Domicile de la famille: Philippe Marchon, sentier Daler 4, Fribourg.

R.I.P.

Cet avis tient lieu de faire-part.

17-1600

†

La direction et le personnel de la maison Portescap, à Marly

ont le regret de faire part du décès de

Mademoiselle
Pierina CASCI

leur très estimée collaboratrice et collègue depuis 1964.

Nous garderons d'elle le meilleur souvenir.

Veillée de prières, ce mardi 4 février à 19 heures en l'église de Marly.

17-1511

Pompes Funèbres Générales S.A.
En cas de deuil
nous accomplissons toutes les formalités, organisons la cérémonie funèbre et assurons la dignité des derniers devoirs.
Tél. 22 39 95
(jour et nuit)
85.2

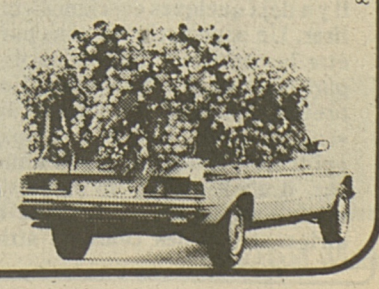

Vevey et Pully très proches

Il aura donc fallu attendre la 15e journée du tour préliminaire du championnat de ligue nationale A pour que Pully trouve son maître. Si le leader est tout de même passé très près de la victoire, Vevey a démontré, s'il était encore nécessaire, qu'il est particulièrement redoutable à domicile. Au terme de quarante minutes d'un spectacle de très haute qualité qu'on ne voit que trop rarement en Suisse, les deux équipes ont prouvé qu'elles étaient très proches l'une de l'autre.

Vevey et Pully, c'est avant tout l'offensive, ce qui donne à la partie une vivacité qui ne peut qu'enthousiasmer le spectateur. Les mouvements collectifs offrent un très grand nombre de prouesses, d'autant plus que Veveysans et Pulliérans ont compris toute l'importance de la réussite à trois points: une douzaine de tentatives, dont dix en première mi-temps, ont fait mouche dimanche. La meilleure façon de faire vibrer le public. Comme l'avance de l'une ou l'autre équipe ne dépassa jamais les six points, de tels essais pouvaient faire basculer le score dans l'un ou l'autre camp: question de suspense, il n'y a guère mieux.

Si Pully peut se targuer de disposer d'un contingent supérieur à celui de toutes les autres formations du pays, Vevey confirme que la Coupe d'Europe lui a fait énormément de bien et lui a apporté la sécurité dans les échéances difficiles. Il est vrai que Dan Stockalper (13 réussites pour 19 tentatives) constitue de l'or en barre pour la formation veveysanne. Ainsi, le Vevey hésitant de mercredi dernier en Coupe d'Europe sans Stockalper avait laissé la place à une formation toute transformée par sa présence et surtout par sa réussite.

Brown: la fausse note

Le match des Galeries du Rivage, bondées pour la circonstance – le championnat tire plus que la Coupe d'Europe – aura duré deux secondes de trop. L'expulsion justifiée de Brown, qui s'est jeté sur Angstadt, aura été la seule fausse note. Aussi fort soit-il – il n'a jamais si bien joué sous les couleurs d'Olympic – David Brown a encore beaucoup à apprendre en ce qui concerne le fair-play. Après son expulsion, son bras d'honneur au public est tout simplement déplorable. Le bon comportement sur un terrain de jeu fait aussi partie de la panoplie du joueur professionnel. Son attitude vis-à-vis de Bates lors du premier tour du championnat nous avait déjà attristé. Dimanche, alors qu'il venait de réussir une toute grande performance, il n'a pas amélioré son image de marque.

Trois arbitres fribourgeois en ligue A

L'arbitrage fribourgeois se porte bien. Trois représentants du canton sifflent actuellement en ligue nationale A, ce qui est tout simplement remarquable. Ainsi, l'international Bernard Pastéris était accompagné de son fils Olivier samedi pour la rencontre SF Lausanne-Viganello, qui ne fut qu'un monologue vaudois. Quant à Bertrand Galley, il officiait dimanche à Vevey avec le Vaudois Leemann: une paire d'arbitres qui a d'ailleurs été à la hauteur de la situation, sifflant dans l'esprit du jeu en n'intervenant qu'au moment opportun. Tous deux méritent autant d'éloges que les joueurs veveysans et pulliérans qui ont assuré le spectacle, car ils ont contribué au bon déroulement de la rencontre. Cela mérite d'être signalé.

Tour final: qui manquera à l'appel?

Les résultats du week-end ont permis à Fribourg Olympic et à Nyon de coucher sur leurs positions. Tous deux luttent pour cette fameuse 3e place qui leur donnera le droit de disputer trois matches du tour final à domicile. Olympic doit encore recevoir Pully et Vevey et aller à Monthey, tandis que Nyon accueille Champel et Pully et se rend à Massagno: un programme presque identique pour les deux formations.

Entre Champel, Monthey et SF Lausanne, tous trois à 14 points, c'est la qualification pour le tour final qui est en jeu, puisqu'une de ses trois équipes devra se contenter du tour de relégation où il aura la désagréable tâche de se rendre à trois reprises au Tessin. Voyons leur programme:

Champel, à Nyon, Viganello, à Lausanne.

Monthey, Massagno, à Pully, Olympic.

SF Lausanne, Vevey, à Lugano, Champel.

Comme on peut le constater, la rencontre entre SF Lausanne et Champel lors de la dernière journée pourrait bien être décisive.

Ligue B: les Valaisans tremblent

Si en ligue nationale A Monthey n'est pas certain de participer au tour final, en ligue nationale B, les équipes valaisannes tremblent à sept journées de la fin de la compétition. Alors qu'il était candidat à une place dans le tour final pour l'ascension en ligue nationale A, Martigny, encore battu chez lui par le modeste Lucerne, se trouve maintenant dans les profondeurs du classement, à l'instar de Sion, qui était encore en première division il y a à peine douze mois. Il est vrai pourtant que de nombreuses formations sont concernées actuellement par la relégation (de la 6e à la 12e place), mais des défaites à domicile contre des formations de même niveau peuvent coûter cher lors du décompte final. Quant à Beauregard, il n'a pas de souci à avoir: sa deuxième place lui est pratiquement assurée avant le tour final.

En ligue A féminine, City Fribourg fait également parler de lui. Une nouvelle fois, il a été à deux doigts de l'exploit, ce qui prouve qu'il ne lui manque pas grand-chose pour être au niveau des meilleurs. Perdre de trois points contre Nyon, leader en compagnie de Pully à la défaite imprévisible, est une performance plus qu'honorable. Sauf accident, les Fribourgeoises ne devraient pas avoir de peine à se maintenir en ligue A au terme de leur première saison et cela malgré la relégation de trois équipes.

Marius Berset

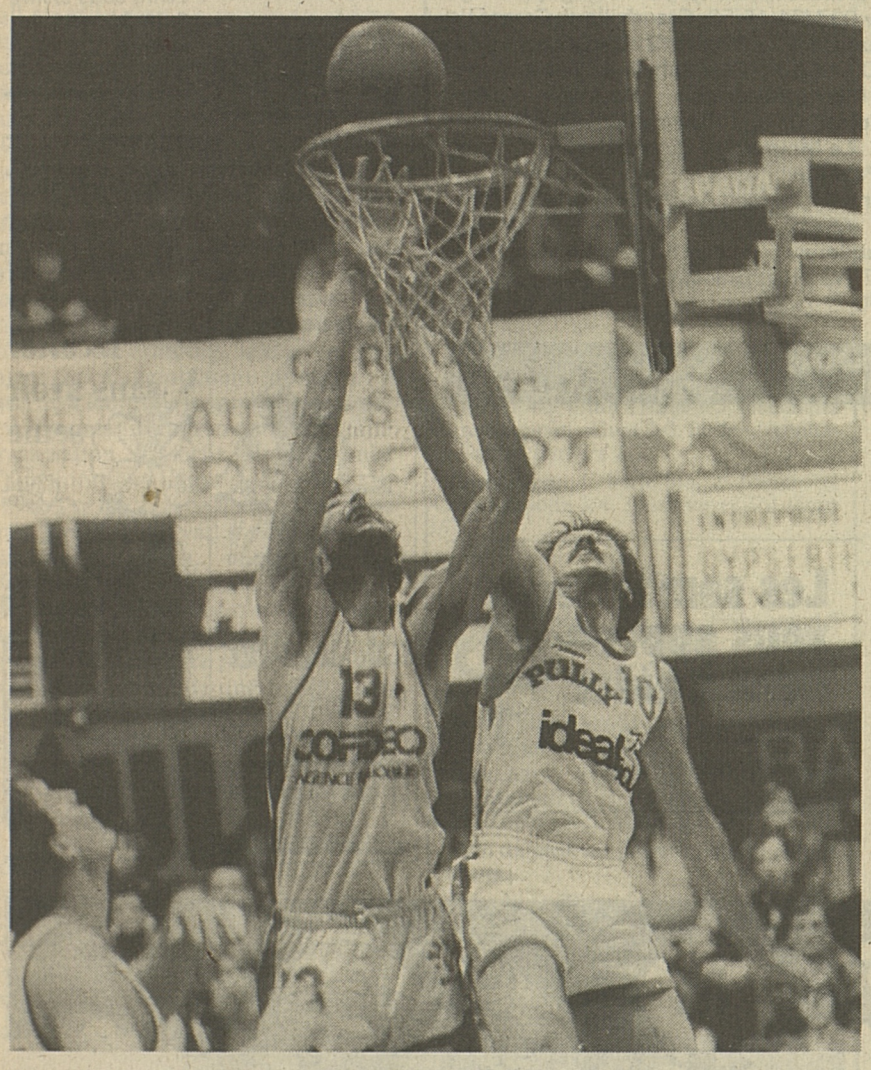

Vevey-Pully, un duel de géants dans le cadre du championnat suisse. Notre photo: Ruckstuhl (à gauche) à la lutte avec Reichen. ASL

Olympic: 15 minutes de résistance au Tessin

BASKET HANDICAP

L'équipe fribourgeoise ne se faisait pas beaucoup d'illusions avant son déplacement au Tessin pour le compte du championnat suisse au fauteuil roulant, d'autant plus qu'elle était privée de Michel Baudois. Menée 22-13 à la mi-temps, elle concéda finalement une très lourde défaite (50-22).

L'équipe tessinoise, qui vise d'ailleurs le titre de champion suisse – elle est en concurrence avec Pully – est entraînée par Enzo Picco, l'ancien joueur de Momo. Elle pratique un jeu très agressif, si bien que le match de samedi dernier a été très nerveux. Les Fribourgeois ont résisté durant une quinzaine de minutes (12-11 pour le Tessin), avant de laisser la victoire à leurs adversaires. Les entraîneurs ont fait évoluer durant de longues minutes les remplaçants afin de les habituer au rythme des rencontres de championnat.

Comme Viganello ?

De plus, Olympic a appris une bien mauvaise nouvelle: suite à une faute commise dans la demande de licence d'un joueur (la demande n'a pas été accompagnée d'une attestation d'un médecin reconnu de la Fédération), Olympic a enregistré quatre forfaits. Si les matches contre Pully, le Tessin et Bienne avaient déjà été perdus sur le terrain, la victoire contre le Valais s'est transformée en défaite. Olympic comme Viganello ? Le cas est tout de même moins grave, les Fribourgeois reconnaissant d'ailleurs leur erreur.

Olympic: Pilloud (0), Losey (0), Renevey (2), Fischer (5), Pillonel (7), Camélique (2), Dupont (6).

Prochain match: le 8 février, à 10 h., à Châtonnaye contre Pully leader du classement. **M. Bt**

PUBLICITÉ
Je fais corder mes raquettes de tennis chez BERRI SPORT
BERRI SPORT
rue St-Pierre 30 Fribourg

CYCLISME

Un record du monde pour l'Italien Paoletti

L'Italien Roberto Paoletti (22 ans) a battu le record du monde de l'heure amateurs, en plein air au niveau de la mer, en parcourant 46,715 km, sur la piste du vélodrome de Santiago (600 m d'altitude). L'ancien record appartenait à son compatriote Ercole Baldini, avec 46,393 km, réalisé le 19 septembre 1956 à Milan.

Malgré une température anormalement fraîche (17 degrés) et humide pour la saison estivale chilienne, l'Italien, encouragé par de nombreux compatriotes, a réussi à battre au passage les records d'Italie des 4 km (4'45"185), 5 km (5'59"625) et 10 km (12'17"750). (Si)

LE CHAMPIONNAT DE PREMIÈRE LIGUE RÉGIONALE

Villars en difficulté

Villars-Sierre 78-73 (36-35)

Il est des situations délicates: celle de supporter le rôle de favori dans une rencontre en est une, surtout lorsque l'équipe locale doit rapidement faire la différence. Face à des Valaisans guère complaisants, les protégés de l'entraîneur Jean-Bernard Dénervaud ont su se sortir d'une situation fort embarrassante.

En effet, alors qu'il ne restait que 52 secondes à jouer, le tableau de marque indiquait 73-71: tout pouvait donc encore se passer. Finalement, l'expérience de Claude Dénervaud (35 points), un convalescent pourtant pétillant de fraîcheur, permit à Villars de sauver l'essentiel, les deux points. Dès le coup d'envoi, l'équipe fribourgeoise fut dans l'obligation de faire front à une certaine rigueur de la part d'un adversaire qui, à la 8e minute, possédait une avance de dix points (9-19). Le doute allait-il s'installer dans les rangs de Villars ? L'équipe de Jean-Bernard Dénervaud réagit suffisamment tôt pour refaire surface. Villars, qui croyait jouer sur du velours, évolua le plus souvent sur un terrain mouvant. Sans faire le spectacle, il trouva suffisamment de ressources pour faire basculer la marque. Toutefois, la défense manqua de rigueur, ce qui facilita la réaction valaisanne. Le petit point d'avance à la mi-temps confirmait d'ailleurs que l'équipe fribourgeoise fut souvent à la recherche d'un certain équilibre pour éviter le naufrage.

Un certain métier

Villars, après la pause, chercha à mettre définitivement son adversaire en échec (54-49 à la 28e minute), mais ce dernier joua avec succès la carte offensive et put revenir à la hauteur (60-60 à la 34e). Pourtant, dans les moments difficiles, les frères Dénervaud sont capables de faire étalage d'un certain métier. Une balle distillée avec soin par Jean-Bernard sur une remise en jeu aboutissait dans les mains de Claude. Le match prenait alors une nouvelle dimension.

Un succès étriqué, mais ô combien important, d'une formation au sein de laquelle la fraîcheur physique fait défaut. Cela est toutefois compensé par l'efficacité d'un trio (Marbach et les frères Dénervaud), capables de réussir un truc au bon moment.

Villars: Bersier (9), Suter (2), Berthold (6), Marbach (13), J.-B. Dénervaud (6), P. Dénervaud (7), Cl. Dénervaud (35). **belo**

Bulle: trop de maladresses

Bulle-Epalinges 60-101 (24-45)

Bulle n'aura été que le fantôme de lui-même vendredi soir. Fortement battue par son rival vaudois, la formation dirigée par Magnin a été coupable d'une maladresse trop importante. Et puis Epalinges était plus rapide, plus précis. Plus fort aussi. C'est donc sans problème aucun que les Vaudois se sont imposés.

Bulle commença la rencontre avec une défense zone, mais opta quelques minutes plus tard pour l'individuelle imitant en cela son adversaire. Pourtant le principal problème des hôtes durant la première mi-temps résidait essentiellement dans le jeu offensif. Très tôt Bulle dévoila une maladresse qui, malheureusement, allait être constante durant tout le match. Connaissant un pourcentage très faible dans ses tirs, l'équipe locale ne fut jamais à même de calmer la rencontre et de se ressaisir; au contraire, les tirs précipités fusaient à un rythme trop élevé. Epalinges ne mit pas longtemps à constater les carences de son adversaire, et en profita pour conserver un avantage qui ne semblait pourtant pas insurmontable: 19-30 à la 16e minute.

En 4 minutes

Si Bulle arrivait encore à limiter les dégâts, c'était grâce à un Genoud, qui sans être transcendant inscrivit tout de même la moitié des points de son équipe durant la première période. Mais le 15 à 5 encaissé par les Fribourgeois en l'espace des quatre dernières minutes plaçait les Vaudois à l'abri de tout danger.

Après la pause, le spectacle ne changea guère: les Gruériens s'avéraient par trop maladroits, manquant quelquefois l'immanquable, tandis qu'Epalinges, emmené par le bouillant Failletaz, appliquait encore une zone presse. La marque passa alors à 31-59 à la 25e minute, puis 10 minutes plus tard à 47-76. Les chiffres parlent d'eux-mêmes: Bulle n'a jamais inquiété des Vaudois qui, vendredi soir, ont laissé une bonne impression. Notons également la bonne prestation réalisée par le jeune Bullois Dardano en fin de rencontre.

Bulle: Aeby 10, Buchs 4, Genoud 20, Firman 5, Racca 3, Duchinetti 4, Gumy 4, Mezzocato 5, Dardano 5.

Bulle sans Brodard à l'armée.

Claude Gumy

Autres résultats: Rolle - La Tour 68-72, Bernex - Auvernier 73-72, Versoix - Blonay 108-95.

Bulle dernier

1. Versoix	**12-24**
2. Villars	**13-20**
3. La Tour	**12-16**
4. Rolle	**13-16**
5. Epalinges	**13-14**
6. Alterswil	**12-10**
7. Blonay	**13-10**
8. Auvernier	**13-10**
9. Sierre	**13-10**
10. Bernex	**13- 6**
11. Bulle	**13- 4**

Championnat suisse juniors: Massagno-Olympic 69-78 (31-41)

Des difficultés inattendues

Comme leurs aînés, les juniors du Fribourg Olympic se sont imposés samedi en fin d'après-midi à Massagno. Face à une formation tout de même limitée mais très agressive, les Fribourgeois n'ont pas eu la partie facile, devant parfois faire front à des difficultés qui n'ont rien à voir avec le basketball.

Guère favorisés par l'arbitrage, les joueurs de l'entraîneur Dominique Currat ont encore eu leur échauffement après la pause perturbé, puisqu'on éteignit les lumières dans le camp... d'Olympic. Cet incident intervint même en cours de match, Lauper voyant à cette occasion son panier annulé de manière bien incompréhensible.

Malgré une avance de dix points

Prenant d'emblée la direction des opérations, Fribourg Olympic qui amorça quelques beaux mouvements semblait parti pour réussir un véritable carton. Toutefois, de trop nombreuses mauvaises passes – les distributeurs Corpataux et McCarthy ne furent pas toujours très bien inspirés – l'empêchèrent de se détacher. Malgré les dix points d'avance à la pause, la victoire était loin d'être assurée, d'autant plus que Thomas Binz, qui comptait quatre fautes, restait sur le banc des remplaçants. Les Tessinois revinrent à trois points (51-54), sans qu'ils puissent toutefois passer l'épaule. Thomas Binz refit alors son apparition sur le terrain pour marquer des points précieux. Les dernières minutes étaient tout de même pénibles, puisque Runkel et Ambros Binz quittaient le terrain pour cinq fautes.

La logique a pourtant été respectée, mais les Fribourgeois ont dû lutter ferme pour ramener les deux points, même si leur supériorité était évidente sur le terrain. A noter le très bon travail de Philippe Fragnière, le meilleur joueur, qui se battit au rebond, ce qui lui permit de récupérer de nombreux ballons.

Olympic: Th. Binz (20), A. Binz (6), Fragnière (27), McCarthy (5), Runkel (10), Lauper (8), Corpataux (2), Jordan et Esseiva ne sont pas entrés. **M. Bt**

VENEZ VOUS ÉCLATER AVEC NOUS

- Pour que l'ambiance soit encore plus folle et plus surchauffée !
- Pour vous offrir plus de bars !
- Pour que vous puissiez parquer plus près et plus facilement !

FRIBOURG OLYMPIC BASKET organise

vendredi 7, samedi 8, dimanche 9 février 1986

son

CARNAVAL 86

à la halle du comptoir

- chauffée
- décorée
- animée

avec les 6 musiciens du prestigieux orchestre

CHOCOLAT BLANC

LA LIBERTÉ LA LIBERTÉ

DIMANCHE, GRAND CONCOURS DE MASQUES:
Le masque le plus original
Le plus beau groupe
LE COSTUME LE PLUS SEXY
PLUS DE Fr. 2000.– DE PRIX

---

quattro

dans toutes les classes d'Audi

à traction intégrale permanente.

En Audi quattro, vous avez en permanence l'avantage, car la traction intégrale permanente est bien plus qu'une aide appréciable en tous terrains: elle est la meilleure des transmissions, en été comme en hiver. Aussi, en Audi quattro, la sécurité n'est-elle pas enclenchable; elle est permanente, tout au long de l'année.

- **Audi 80 GT quattro déjà pour fr. 26300.–**
- Audi 90 quattro
- Audi Coupé quattro
- Audi 100 quattro
- Audi 100 Avant quattro
- Audi 200 Turbo quattro
- Audi 200 Avant Turbo quattro
- Audi Turbo quattro

Audi

Livrable en version à catalyseur

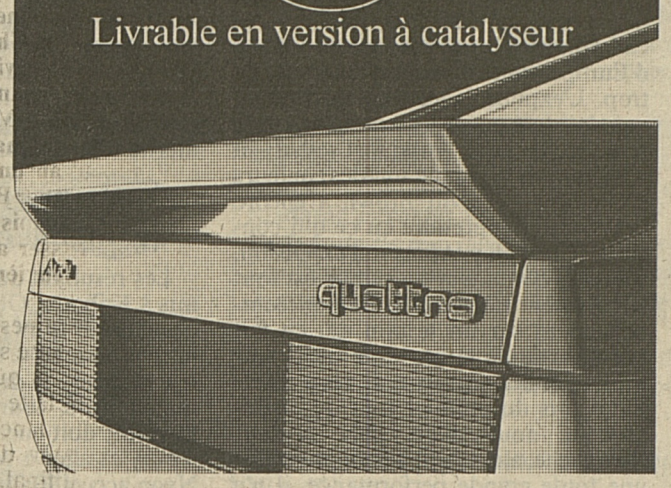

FRIBOURG: GARAGE GENDRE SA
☎ 037/24 03 31
BULLE: GREMAUD MAURICE
☎ 029/2 72 67

Avenches: Lauper Walter, ☎ 037/75 33 00. **Estavayer-le-Lac:** Oberson André SA, ☎ 037/63 13 50. **Farvagny:** Garage Central, L. Liard SA, ☎ 037/31 15 53. **Grandvillard:** Garage de la Gare, Michel Franzen SA, ☎ 029/8 13 48. **Granges-Md:** Roulin Jean-Paul, ☎ 037/64 11 12. **Léchelles:** Wicht Pierre, ☎ 037/61 25 86. **Montet/Cudrefin:** Kaufmann Max, ☎ 037/77 11 33. **Morat:** Garage Touring SA, J. Schopfer, ☎ 037/71 29 14. **Le Mouret:** Eggertswyler Max, ☎ 037/33 11 05. **Payerne:** Garage de la Broye SA, ☎ 037/61 15 55. **Romont:** Piccand André, Garage Belle-Croix, ☎ 037/52 20 23 - Girard Michel, Garage de l'Halle, ☎ 037/52 32 52. **Vauderens:** Garage SAVA, Georges Braillard, ☎ 021/93 50 07. **Vaulruz:** Grandjean Pascal, Garage des Ponts, ☎ 029/2 70 70.

V·A·G Audi Une européenne L'avance par la technique

Opel Ascona 1800 SRE
1983, 5 portes, 5 vitesses, Fr. 13 900.–

Opel Ascona 1800 E Luxe
1984, 18 000 km, Fr. 13 900.–

Opel Ascona 2000 E
1980, Fr. 7200.–

Zimmermann Marcel
Garage des Fontanettes
Rte. de Chésalles 32 1723 Marly
037 / 46 50 46

Besoin d'argent?
Prêts jusqu'à Fr. 30000.– dans les 48 h. pour salariés, sans caution. Discrétion absolue.
☎ 021/35 13 28
Tous les jours 24 heures sur 24.

BON
pour travaux de peinture intérieure à des prix intéressants du **1er au 20 fév. 1986**
F. Vanni
037/22 72 20

Crédit pour chacun
Nous vous offrons de Fr. 1000.– à Fr. 30 000.– à un taux minimum. Vous aussi, téléphonez-nous:
S. Giuri, Könizstrasse 5, 3008 Berne, ☎ 031/25 63 23
05-304311

Veuf retraité, bonne présentation avec une belle situation, rencontrerait
DAME
pour amitié. Mariage si entente. Pas sérieuses s'abstenir. N° tél. souhaité. Ecrire sous chiffre C 17-300455 Publicitas, 1701 Fribourg.

WYDLER
Pure laine
chandails marins, pulls marins, gilets.
Les plus beaux pulls de Bretagne. Pulls militaires d'Angleterre.

r.d. wydler
1615 Bossonnens
Tél. (021) 56 42 77
WYDLER

économiser sur la publicité c'est vouloir récolter sans avoir semé

Entreprise générale de construction cherche pour divers travaux d'entretien
UN PEINTRE
capable de travailler de façon indépendante et titulaire d'un permis de conduire.
Cette personne disposera d'un fourgon complètement équipé.
Bon salaire et avantages sociaux d'une grande entreprise.
Pour tous renseignements, ☎ **037/24 15 22**
17-27554

Ebéniste-menuisier
- Voulez-vous vous développer dans le design?
- Voulez-vous faire durant l'année que des meubles sur mesure?
- Voulez-vous une place stable et bien rémunérée?

Alors écrivez-nous!
Date d'entrée à votre convenance.
Ecrire sous chiffre 17-27563 à Publicitas SA, 1701 Fribourg.

Architecte cherche
DESSINATEUR ou TECHNICIEN
Travaux intéressants et variés.
Faire offre à
Paul Freiburghaus SA
1774 Cousset, ☎ 037/61 19 55
17-4032

Les samaritains vous apprennent à aider
lors de cours de sauveteurs

S+

Economies actives:

avry centre

dans tous nos magasins
Palettes fumées
avec os
morceaux de 700-800 g
le kg ~~17.50~~ **14.–**

dans tous nos magasins
Lapin entier
importé, surgelé
pièces de 1-1,2 kg
le kg ~~7.80~~ **7.–**

Saucisses «Merguez»
paquets de 4 pièces, 200 g env.
les 100 g ~~1.35~~ **1.15**

Cabillaud
en tranches
les 100 g ~~1.50~~ **1.20**

Filets de soles
«Dakar»
Les 100 g ~~2.–~~ **1.70**

MIGROS
NEUCHÂTEL-FRIBOURG

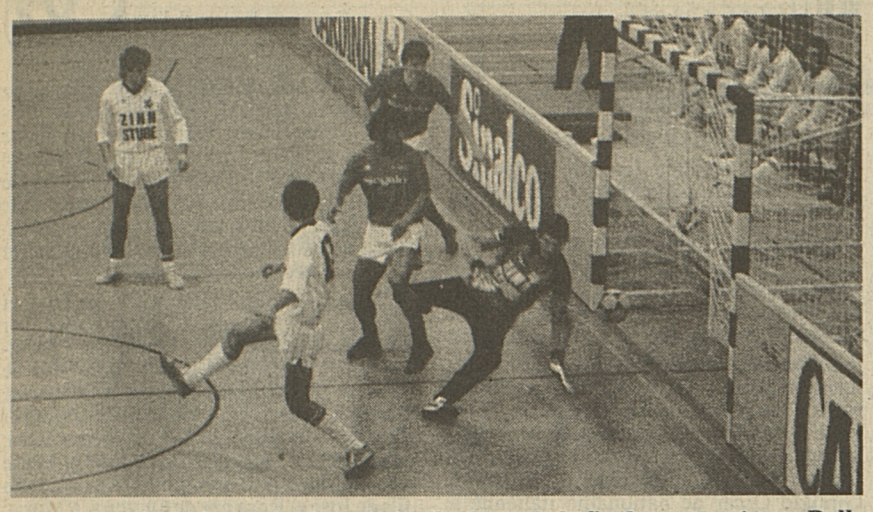

Une scène animée devant les buts de Mollard lors de la finale remportée par Bulle aux dépens de Fribourg. Lib/Jean-Louis Bourqui

Troisième tournoi en salle de Fribourg

Bulle définitivement

Vainqueur pour la troisième fois consécutive du tournoi en salle de Fribourg, le FC Bulle s'est adjugé définitivement le magnifique – et volumineux – trophée mis en jeu par le FC Central, organisateur de cette sympathique manifestation. Laquelle a connu une fois de plus un franc succès, attesté par la présence en force du public et la satisfaction manifestée ouvertement par les compétiteurs.

Spectaculaire par excellence, le football en salle plaît au public en même temps qu'il permet aux joueurs de se faire quelque peu plaisir à une époque où ils ont certes repris l'entraînement mais où celui-ci n'a rien de ludique. «C'est vrai que ce genre de tournoi fait du bien aux gars», expliquait l'entraîneur du FC Bulle Jean-François Cotting, qui aura apprécié au passage et une troisième victoire successive dans cette épreuve et le fait de l'avoir remportée aux dépens d'adversaires qui comme Etoile Carouge, les espoirs neuchâtelois ou Fribourg, leader de première ligue, semblaient de taille à inscrire à leur tour leur nom au palmarès d'une manifestation dont la parfaite organisation s'assortit chaque année d'améliorations appréciées de tous. «Certes ce football ne nous apporte pas grand-chose», relevait avec pertinence Eugène Battmann, entraîneur du FC Fribourg. Et l'Alsacien de poursuivre: «Mais je sais que c'est un plaisir pour les yeux et également pour les joueurs. La meilleure preuve c'est que j'éprouve moi-même une réelle joie à jouer en salle! Je pense que ces tournois vont non seulement se généraliser mais conduire tôt ou tard à de véritables championnats qui meubleront la pause hivernale.»

Les organisateurs du tournoi de Fribourg n'ont pas les moyens de ceux de Bercy, Munich ou Genève, mais ils sont prêts à se remettre en question bien qu'ils n'aient rien à se reprocher. Tout à leur honneur apparaît leur démarche consistant à solliciter de la part des participants des propositions pouvant améliorer et rendre encore plus attrayant ce genre de tournoi. De l'avis unanime des entraîneurs, il faudrait agrandir les buts. Le nombre de joueurs (quatre), compte tenu de la superficie de l'aire de jeu de la salle Sainte-Croix, est jugé idéal. D'aucuns, comme Marcel Parietti, entraîneur d'Etoile Carouge, souhaiteraient par contre que l'on joue avec des ballons traditionnels – au lieu de cette sorte de balle de tennis géante (jugée trop molle). Des suggestions qui ne laisseront assurément pas indifférents ces organisateurs désireux de faire toujours mieux.

Résultats

Groupe 1: Beauregard - Central 1-4, Fribourg - Beauregard 2-0, Central - Fribourg 1-3, Etoile Carouge - Beauregard 5-0, Etoile Carouge - Central 3-2, Fribourg - Etoile Carouge 2-0.

Classement: 1. Fribourg 3 matches 6 points. 2. Etoile Carouge 3/4. 3. Central 3/2. 4. Beauregard 3/0.

Groupe II: Estavayer - Guin 3-1, Bulle - Estavayer 3-1, Neuchâtel Xamax Espoirs - Estavayer 4-3, Guin - Bulle 2-5, Neuchâtel Xamax Espoirs - Guin 2-0, Bulle - Neuchâtel Xamax Espoirs 2-1.

Classement: 1. Bulle 3/6. 2. Neuchâtel Xamax Espoirs 3/4. 3. Estavayer 3/2. Guin 3/0.

Finales

1re et 2e place: Bulle - Fribourg 4-0 (4-0).

Buts: Bouzenada (1-0), Schnebelen autogoal (2-0), Saunier (3-0), Aubonney (4-0).

3e et 4e place: Etoile Carouge - Neuchâtel Xamax Espoirs 6-2 (3-2).

Buts: Mattioli (1-0), Fischer (1-1), Roder (2-1), Mattioli (3-1), Fischer (3-2), Isabella (4-2), Roder (5-2), Mattioli (6-2).

Prix du meilleur joueur: Infante (Etoile Carouge).

Prix du meilleur gardien: Mollard (Fribourg).

Prix du meilleur buteur: Mattioli (Etoile Carouge).

Win.

En finale pour la troisième place, un attaquant carougeois se présente seul devant le gardien xamaxien Corminbœuf. Lib/Jean-Louis Bourqui

Triplé des Porsche aux 24 Heures de Daytona

L'équipage composé des Américains Al Holbert et Al Unser jr ainsi que du Britannique Derek Bell, au volant d'une Porsche 962, a remporté les 24 Heures de Daytona Beach, première épreuve du championnat IMSA 1986, devant deux autres Porsche, et ce en couvrant 712 tours, soit 4079 km à la moyenne de 240,750.

Dans le même tour que les vainqueurs, la deuxième place est revenue à A.J. Foyt-Danny Sullivan-Arie Luyendyk (EU/Ho). Ce n'est que dans le 662e tour que les futurs vainqueurs se sont portés au commandement après avoir compté jusqu'à 35 tours de retard à la mi-course sur A.J. Foyt. Finalement, avec Al Holbert au volant dans le dernier quart d'heure, ils devaient conserver la tête mais difficilement, face à Danny Sullivan.

(Si)

Ligue B: Morat a bien résisté et Fribourg s'est vite résigné

De la logique, rien que de la logique chez les messieurs où l'ordre semble définitivement établi à cinq journées de la fin. Köniz fait figure de futur vainqueur. Spiez, Soleure et Berne peuvent encore prétendre au titre et c'est en tout cas dans ces trois équipes que l'on trouvera le deuxième qualifié pour le tour de promotion. Chênois peut encore s'y mêler après sa victoire sur Berne, mais sans droit, ayant déjà une équipe en ligue A. LUC et Morat ne sont plus concernés par ce championnat. Montreux sera sans aucun doute relégué: on le voit mal rattraper Bienne et dépasser Lutry. Les Vaudois sont les mieux placés pour laisser aux Seelandais le soin d'être le deuxième relégable.

Chez les dames, Fribourg une deuxième fois cette saison n'a pas pris le bon wagon, avec quelques excuses, il est vrai. La défaite de Genève Elite contre Moudon lance un passionnant sprint final pour désigner les deux équipes du tour final. Pour les Fribourgeoises, il serait regrettable de terminer en roue libre un championnat de ligue B où elles ont surpris en bien jusqu'ici. Malleray effectue encore une mauvaise opération signant à nouveau une défaite 3-2 contre Uni-Berne; les Jurassiennes ont maintenant quatre points de retard sur Montreux et leurs chances d'éviter la deuxième place de relégables diminuent.

Morat-Spiez 2-3
(11-15, 15-4, 15-4, 7-15, 10-15)

Très curieuse rencontre, où l'on doit davantage accuser Spiez d'avoir dû aller chercher la victoire au 5e set qu'un Morat qui n'avait rien à perdre, sinon à chercher une réhabilitation après son cuisant échec de Köniz. Morat avait retrouvé sa petite salle qui surprend nettement les équipes habituées à jouer sur un espace réglementaire tant en hauteur qu'en largeur. Le premier set démarra modestement avec un Morat dans la roue de Spiez qui présentait un jeu pourtant plus fluide, mais ne parvenait pas à vraiment décrocher. Aux 2e et 3e sets, les Bernois qui jouaient pourtant pour la deuxième place, prenaient en un premier temps les affaires à la légère. Ce sont eux d'abord qu'il faut accuser d'avoir encaissé par deux fois un carton.

Morat jouait le jeu, plutôt mieux qu'au début c'est vrai, mais avec le sentiment qu'en face on n'avait pas ce à quoi l'on pouvait s'attendre. Morat est à la recherche d'un second souffle, c'est certain à voir tous les changements positionnels de l'équipe jusqu'au 3e set où la troupe de Speich semblait avoir trouvé la formule du jour. Spiez, avec un potentiel suffisant pour signer un 3-0 s'il l'avait voulu, se remit dès le 4e set en position initiale pour dès lors atteindre son but relativement facilement, malgré le baroud d'honneur livré par Morat au 5e au moment même où tout semblait clairement consommé (1-7). Si bien qu'au 5e set, il y eut malgré tout un peu d'ambiance pour une fin de rencontre un peu plus intéressante.

Du côté de Morat, les jeunes Wuethrich et Lerf ont dû rentrer dans le rang à la fin du premier set. On enregistre par contre un regain de forme pour Hertig en attaque avec pourtant quelques trous défensifs. Les deux passeurs qui avaient quelque peu sombré à Köniz ont essayé de tirer l'équipe. A.P. Schmidt s'est bien battu et Jan Müller peut s'estimer très satisfait de sa performance: passeur de petit gabarit, très combatif, bon au bloc, il réussit en plus quelques attaques très incisives le long de la ligne.

Habegger très peu présent sur le terrain, c'est à Grossrieder qu'il incombait de percer le bon bloc bernois. Il connut hélas au mauvais moment des attaques «out» qui creusèrent le trou final pour l'adversaire. On l'a dit, Spiez n'a pas fait ce qu'il fallait pour obtenir un 3-0. Mais dès que Müller officia à nouveau à la passe, le gaucher Marti et surtout Allenbach donnèrent à la rencontre une image plus juste: il était alors évident que le six de base oberlandais était supérieur à la formation moratoise dont le punch paraît malgré tout quelque peu émoussé en cette fin de saison où l'essentiel est acquis: Morat jouera le prochain championnat à nouveau en ligue B.

Lausanne-Fribourg 3-0
(15-9, 15-13, 15-7)

Pour les Vaudoises, il s'agissait d'une revanche du premier tour. Pour les Fribourgeoises, il en allait autrement: pour la première fois de la saison, leur «match-winner», Monique Tâche, devait renoncer à prendre place sur le terrain et se contenter de diriger son équipe depuis la ligne. Face à Lausanne, et pratiquement sans soucis pour le présent championnat, c'était l'occasion de tester une formation sans sa «patronne» sur le terrain. Match gagné à tous points de vue pour Denise Lerf à la passe pour son premier match à part entière. Monique Tâche espérait un petit truc de son équipe pour une rencontre à sa portée. Le deuxième set a prouvé que cela était possible lorsque, perdant 13-4, les Fribourgeoises revinrent à 13-13 en gâchant alors stupidement deux occasions. En perdant ce set, le déclic était définitivement compromis. On retiendra que Fribourg, plus que l'efficacité de son adversaire où seule V. Hurni a vraiment fait la décision, a commis des fautes évitables et stupides: touches fautives au filet, réceptions voire relance du jeu qui ont facilité la contre-attaque vaudoise. Et surtout, la contre-performance de S. Tâche très nettement en dessous de son rendement habituel et curieusement battue d'avance ou encore d'A. Mugny qui n'a pas saisi sa chance de tirer l'équipe. Sans véritable meneuse de jeu, dans une rencontre où justement l'on espérait plus des piliers, Fribourg a subi une défaite logique dans une rencontre à sa portée.

Bonne intervention au bloc du Moratois Verloo (de face) et d'un de ses coéquipiers. Lib/Alain Wicht

Fribourg est libéré de tout souci pour le présent championnat. Il faut seulement espérer que la motivation demeure – avec d'autant plus de raison si l'on regarde le classement – les Fribourgeoises vont rencontrer successivement le Gatt GE, Genève Elite et Uni-Berne, soit les trois premières équipes classées. De quoi jouer le jeu jusqu'au bout, les deux dernières rencontres contre Köniz et Montreux devant normalement rapporter quatre points.

Résultats - Ligue B

Messieurs: Chênois - Berne 3-0; Montreux - Köniz 0-3; LUC - Lutry 3-1; Bienne - Soleure 1-3; Morat - Spiez 2-3.

Dames: Montreux - Köniz 3-0; Lausanne VBC - Fribourg 3-0; Moudon - Genève Elite 3-2; Bienne - Gatt GE 1-3; Malleray - Uni-Berne 2-3.

Classements

Messieurs

1. Köniz	13/24	(37-10)
2. Spiez	13/20	(33-20)
3. Soleure	13/18	(32-20)
4. Berne	13/18	(32-18)
5. Chênois	13/16	(27-20)
6. LUC	13/14	(25-26)
7. Morat	13/12	(22-26)
8. Lutry	13/6	(20-32)
9. Bienne	13/2	(15-36)
10. Montreux	13/0	(5-39)

Dames

1. Genève Elite	13/20	(35-15)
2. Uni-Berne	13/20	(34-15)
3. Gatt GE	13/20	(36-16)
4. Moudon	13/18	(21-20)
5. Fribourg	13/16	(28-24)
6. Lausanne	13/14	(26-24)
7. Montreux	13/8	(19-30)
8. Bienne	13/8	(17-29)
9. Malleray	13/4	(19-36)
10. Köniz	13/2	(7-38)

Coupe suisse

Messieurs: Köniz (B) - Leysin (A) 3-0; Baden (B) - Bienne (A) 0-3; Chênois (A) - Jona Rapperswil (B) 3-2; Morat (B) - Genève Elite (A) 1-3; Münsingen (B) - Galina Schaan (B) 1-3; LUC (A) - Amriswil (B) 3-0; Tramelan (1 L) - Sem. Lucerne (A) 0-3; Colombier (A) - Uni-Bâle (A) 2-3.

Dames: Realgym. BS (1 L) - Etoile GE (A) 1-3; LUC (A) - Bülach (1 L) 3-1; Volero ZH (B) - VB Bâle (A) 1-3; Hydra ZH (1 L) - Schwanden (B) 1-3; Buochs (1 L) - Uni-Bâle (A) 0-3; Gatt GE (B) - Bienne (A) 0-3 3-1; Artrosia BS (S/V) - BTV Lucerne 3-1; Spada Z (A) - Montana Lucerne (A) 0-3.

Tirage ¼ finale. Dames: Schwanden (B) - Luc (A); Bienne (A) - Uni-Bâle (A); Artrosia BS (S/V) - VB Bâle (A); Montana LU (A) - Etoile GE (A).

Messieurs: Bienne (A) - LUC (A); Sem. LU (A) - Genève Elite (A); Uni-Bâle (A) - Chênois (A); Galina Schaan (B) - Leysin (A).

J.-P.U.

Zweifel gagne à Volketswil, Richard 4e

CYCLO-CROSS

La «revanche» des championnats du monde de cyclocross, organisée à Volketswil, s'est terminée comme l'épreuve arc-en-ciel par une victoire d'Albert Zweifel. Le champion du monde a relégué le Belge Roland Liboton à 0"51 et le Hollandais Hennie Stamsnijder à 1'06. En décompression, Pascal Richard a terminé quatrième à près de deux minutes.

Devant 10 000 spectateurs, Zweifel a confirmé de belle manière son titre mondial. Le coureur de Rüti (36 ans) a pris la tête dès le départ, pour ne plus la lâcher, et accentuer avec régularité son avance sur ses poursuivants immédiats, dont ne faisait pas partie Pascal Richard: le Vaudois n'attachait que peu d'importance à cette épreuve, qu'il n'avait d'ailleurs pas préparée.

Cat. A (10 t./22 km): 1. Albert Zweifel (Rüti) 59'18". 2. Roland Liboton (Be) à 0"51. 3. Hennie Stamsnijder (Ho) à 1'06". 4. Pascal Richard (Orbe) à 1'57". 5. Rainer Groenendal (Ho) à 2'23". 6. Beat Breu (S) à 2"26. 7. Ludo de Rey (Be) à 2'43". 8. Paul de Brauwer (Be) à 3'00". 9. Klaus-Peter Thaler (RFA) à 3'08". 10. Claude Michely (Lux) à 3'13".

Cat. B (7 t./15,4 km): 1. Beat Wabel (Hittnau) 44'07". 2. Urs Güller (Sulz) à 0"27. 3. Marcel Bühler (Meilen) à 0"39.

Cat. C (4 t./8,8 km): 1. Thomas Frischknecht (Uster) 26'08".

(Si)

Richard Chassot champion romand cadet à Bussigny

Les championnats romands de cyclocross qui se sont déroulés samedi à Bussigny ont permis au professionnel genevois Gilles Blaser de remporter un nouveau titre. Il a devancé de 38 secondes Dominique Burnier et de 44 secondes Hervé Cherpillod, tandis que Pascal Schneider, 4e, est le premier junior. On notera encore la 8e place de Dominique Favre du VC Payerne avec un retard de 2'46.

Chez les cadets, le Fribourgeois Richard Chassot et le Vaudois Laurent Dufaux se sont livré un beau duel durant les quatre tours du circuit. Lâché en raison d'une chute, Richard Chassot est tout d'abord revenu sur son adversaire, mais dut attendre le dernier tour pour faire la différence. Il laissa finalement son adversaire à 21 secondes.

Lib

● **Golf.** – Miami. Tournoi du circuit américain doté de 200 000 dollars: 1. Ayako Okamoto (Jap) 280. 2. Muffin Spencer-Devlin (EU) 281. 3. Debbie Massey 283.

†

Bernard et Yvonne Gobet-Descuves et leurs enfants, à Genève;
Alodie et Paul Rossier-Gobet, leurs enfants et petits-enfants, à Villaz-Saint-Pierre;
Aline et Gilbert Rohrbasser-Gobet, leurs enfants et petits-enfants, à Granges-Paccot;
Rose Rohrbasser-Gobet, ses enfants et petit-enfant, à Villaz-Saint-Pierre;
Annie Gobet, à Lausanne;
Les enfants de feu Gérard Gobet, à Estavayer-le-Lac;
Les familles Gobet, Angéloz, Décorvet, Gumy, Jeanneret;
ainsi que les familles parentes, alliées et amies,

ont le profond regret de faire part du décès de

Monsieur
Alexandre GOBET

leur cher frère, beau-frère, oncle, parrain, cousin, parent et ami, enlevé à leur tendre affection le dimanche 2 février 1986, dans sa 67e année, muni des sacrements de l'Eglise.

La messe d'enterrement aura lieu, en l'église de Villaz-Saint-Pierre, le mardi 4 février 1986, à 15 heures.

Domicile mortuaire: 1758 Villaz-Saint-Pierre.

R.I.P.

Cet avis tient lieu de lettre de faire part.

---

†

La direction et le personnel des Entreprises électriques fribourgeoises

ont le regret de faire part du décès de

Mademoiselle
Hélène BOSSON

retraitée EEF

L'office de sépulture aura lieu en la collégiale de Romont, le mercredi 5 février 1986, à 14 h. 30.

---

†

La Société suisse des employés de commerce, section de Fribourg

a le regret de faire part du décès de

Monsieur
Joseph Aebischer

père de Mme Béatrice Guex
membre du comité

Pour les obsèques, prière de se référer à l'avis de la famille.

17-27618

---

†

Les Contemporains 1919

ont le pénible devoir de faire part du décès de

Monsieur
Alexandre Gobet

leur cher membre et ami

Pour les obsèques, prière de se référer à l'avis de la famille.

17-1961

---

†

La direction et le personnel de la Brasserie du Cardinal

ont le regret de faire part du décès de

Monsieur
Joseph Aebischer

retraité

L'office d'enterrement sera célébré en l'église de Sainte-Thérèse, à Fribourg, ce mardi 4 février, à 14 h. 30.

---

†

La fanfare paroissiale l'Union de Villaz-Saint-Pierre

a le profond regret de faire part du décès de

Monsieur
Alexandre Gobet

membre d'honneur

Pour les obsèques, prière de se référer à l'avis de la famille.

17-27600

Avis mortuaires

Du lundi au vendredi, les avis mortuaires sont reçus à Publicitas, rue de la Banque 2, à Fribourg, jusqu'à 16 h. la veille de parution, au guichet ou par téléphone, au ☎ 037/81 41 81.

Ils peuvent être également adressés par télex aux numéros 942 443 à Publicitas Fribourg, ou au 942 280, à la rédaction de «La Liberté» dans les mêmes délais.

Le dimanche pour l'édition du lundi, les avis mortuaires sont à déposer dans la boîte aux lettres «Avis mortuaires» du nouveau bâtiment de Saint-Paul, Pérolles 42, à Fribourg, jusqu'à 20 h.

La transmission des avis mortuaires par téléphone à la rédaction de «La Liberté» n'est pas acceptée. (Lib.)

---

†

Le Conseil communal, la commission scolaire et le corps enseignant de Semsales

ont la douleur de faire part du décès de

Monsieur
Jean Bosson

ancien instituteur dévoué.

---

†

La Commission communale culture loisir et sport de Romont

a le regret de faire part du décès de

Madame
Louisa Stern

mère de Daniel Stern
ancien président

17-27598

---

†

La société de musique «La Lyre», de Broc

a la profonde douleur de faire part du décès de

Monsieur
René Lingg

membre d'honneur

La société participera incorpore, à l'office d'ensevelissement qui est célébré ce mardi 4 février 1986, à 14 h. 30, à La Salette, à Broc.

17-120339

---

†

Février 1985 – Février 1986

En souvenir de

Monsieur
Marc Dousse

Une messe d'anniversaire

sera célébrée le vendredi 7 février 1986, à 19 h. 30, à Arconciel, ainsi que

La messe de trentième

pour

Monsieur
Antonin Perler

Que tous ceux qui vous ont connus et aimés aient une pensée pour vous.

Arconciel, le 4 février 1986

17-27470

Toutes vos annonces par Publicitas, Fribourg

Pour un Service encore plus précis

Publicitas préfère recevoir vos annonces par écrit

Publicitas
Service des annonces
2, rue de la Banque
1700 Fribourg

ÉTAT CIVIL

...de Fribourg

PROMESSES DE MARIAGE

23 janvier: Stählin Gérard de Heitenried, à Fribourg et Gremaud Pierrette de Morlon, à Bulle.

24 janvier: Nigolian Sisvan de Bex, à Fribourg et Khatchatourov, Srina de nationalité soviétique, à Moscou; Fracheboud Dominique de Lessoc et Progin Jacqueline de Misery, à Fribourg.

27 janvier: Farkas Pavel de nationalité tchèque, à Brastislava et Willcock Catherine de Rechthalten, à Fribourg; Do Tu et Goh de nationalité vietnamienne, à Fribourg; Bloch Olivier de Zurich et Berther Marie-Anne de Fribourg, à Fribourg; Giraudo Oscar de nationalité italienne à Valdieri et Bella Marianne de Fribourg, à Fribourg.

29 janvier: Karakoc Celil de nationalité turque à Fribourg et Beyeler Liliane de Guggisberg à Ecuvillens.

NAISSANCES

6 janvier: Winkler Pascal fils de Moritz et Brigitte née Egger, à Tavel.

23 janvier: Schöni Terence fils de Bruno et Arianne née Dumas, à Givisiez; Berset Stephanie fils de Meinrad et Laurence née Huguenot, à Marly; Spicher Stefan fils de Bruno et Priska née Käser, à Heitenried; Khadi Malikafille de Abdellatif et Dominique née Aebischer, à Fribourg; Caprarella Eugénie fils de Giusto et Danielle née Gevisier, à Neyruz.

24 janvier: Dousse Dimitri fils de Gérald et Chantal née Joye, à Posieux; Gstarz Florian fils de Johann et Germaine née Delaguis, à Schmitten; Da Silva Nelson fils de Joaquim et Maria née Pereira, à Fribourg.

27 janvier: Rouiller Michaël fils de Christian et Jacqueline née Perriard, à Ursy; Bulliard Jean-Baptiste fils de Jean-Paul et Nicole née Repond, à Rossens; Romanens Céline fils de Dominique et Hélène née Gendre, à Fribourg; Jungo Anne-Claude fils de Félix et Claudine née Baumeyer, à Corminbœuf; Chollet Mélanie fils de Christian et Brigitte née Monney, à Riaz; Chavaillaz Eric fils de Jean-Marc et Nicole née Perroud, à Ecuvillens; Berger Thomas fils de Daniel et Doris née Goetschi, à Marly; Bongard Caroline fils de Eric et Suzanne née Feller, à Montévraz; Wälchli Suzanne fille de Fritz et Doris née Zbinden, à Saint-Antoine; Wicht Josuah fils de Clément et Claudine née Richard, à Marly.

28 janvier: Groen Nina fils de Dirk et Gertrude née Deiters, à Gruyères; Schaller Bertrand fils de Jean et Thérèse née Charmmartin, à Rossens; Buchs Laurent fils de Jean et Patricia née Egger, à Fribourg; Ramirez Valérie et Corinne filles de José et Béatrix née Raemy, à Villars-sur-Glâne; Mornod Guillaume fils de Gabriel et Marie née Bourqui, à Courtepin; Pinheiro John fils de José et Rosa née de Oliveira, à Morat; Kayihura Alexandre fils d'Anselme et Agnès née Mukanyonga, à Fribourg.

29 janvier: Glinz Jocelyne fils de Mark et Sylviane née Zosso, à Bonnefontaine; Zbinden Alain fils de Heinrich et Silvia née Schaller à Wünnewil-Flamat; Pillonel Barbara fils de Bernard et Christiane née Genilloud, à Posieux; Pauchard Géraldine fils de Charles et Joséphine née Gradel à Corbières; Lusala Dyana fils de N'Kampa et Tembo née Mankenda, à Fribourg; Gross Stéphanie fils de Jacques et Kristina née Kinnunen, à Villars-sur-Glâne; Franganillo Noelia fils de Antonio et Maria née Gabella, à Fribourg.

DÉCÈS

24 janvier: Jauner Ernest, 1903, à Wünnewil-Flamatt.

27 janvier: Perroud Pascal, 1932, à Bulle; Thorin André, 1917, à Bulle; Zehntner Charles, 1906, à Fribourg; Ruffieux née Jonin, Germaine, 1902, à Fribourg.

28 janvier: Thorin née Castella, Adèle, 1916, à Villars-sous-Mont; Deiss née Schaller Marie, 1907, à Fribourg; Jonin née Groppo Marie-Louise, 1905, à Fribourg; Progin née Folly Alice, 1919, à Courtaman; Kroug Hélène, 1903, à Fribourg; Rody née Zwick, Marie, 1901, à Fribourg; Jaccottet Charles, 1899, à Fribourg.

29 janvier: Aeschimann Karl, 1914, à Fribourg; Cordey Jules, 1905, à Fribourg.

Collection CRISTAL

CRISTAL

Dans la collection Cristal un écrivain présente un autre écrivain. Chaque livre raconte une vie, une œuvre et offre un choix de textes. Cristal vous invite à lire – donc à vivre – cette rencontre et à mieux connaître – donc mieux aimer – les lettres romandes, plage souvent méconnue de la littérature française.

Ouvrages parus dans la collection CRISTAL:

Vol. 1 Roger-Louis Junod - ALICE RIVAZ	135 pages,	10 illustrations. Fr. 14.–
Vol. 2 Jean-Marie Le Sidaner - VAHÉ GODEL	136 pages,	8 illustrations. Fr. 14.–
Vol. 3 Philippe Jaccottet - GUSTAVE ROUD	176 pages,	8 illustrations. Fr. 14.–
Vol. 4 Jean-Paul Paccolat - MAURICE CHAPPAZ	236 pages,	25 illustrations. Fr. 24.–
Vol. 5 Edith Habersaat - JEAN VUILLEUMIER	248 pages,	4 illustrations. Fr. 25.–
Vol. 6 Jacques Bron - VIO MARTIN	130 pages,	8 illustrations. Fr. 18.–

BULLETIN DE COMMANDE

à envoyer à votre librairie ou aux Editions Universitaires
Pérolles 42
1700 Fribourg

Le soussigné commande:

.... ex. Vol. 1	Roger-Louis Junod, ALICE RIVAZ	au prix de Fr. 14.–
.... ex. Vol. 2	Jean-Marie Le Sidaner, VAHÉ GODEL	au prix de Fr. 14.–
.... ex. Vol. 3	Philippe Jaccottet, GUSTAVE ROUD	au prix de Fr. 14.–
.... ex. Vol. 4	Jean-Paul Paccolat, MAURICE CHAPPAZ	au prix de Fr. 24.–
.... ex. Vol. 5	Edith Habersaat, JEAN VUILLEUMIER	au prix de Fr. 25.–
.... ex. Vol. 6	Jacques Bron, VIO MARTIN	au prix de Fr. 18.–

(+ frais de port et emballage)

Nom:

Prénom:

Rue:

NP, localité:

Date et signature:

Editions Universitaires Fribourg

Guin: Gerber gagne au sprint

ATHLÉTISME

Ce sont près de 500 concurrents répartis dans les différentes catégories qui ont pris part samedi après midi, sous un pâle soleil, au 7e cross de Guin. Sur un parcours sélectif de un kilomètre situé dans un champ près du centre du village, la participation à l'épreuve organisée par le TV Guin aura été importante, surtout dans les petites catégories.

En l'absence des meilleurs représentants cantonaux, tels que Marius Hasler, Jacques Krähenbühl et Pierre-André Gobet, engagés avec les cadres nationaux en France dans un cross de sélection en vue des prochains championnats du monde, le représentant du CA Fribourg, Patrick Vienne, espérait pouvoir rééditer son succès d'il y a une semaine lors du cross de la Poya. Parti rapidement comme à son habitude, il creusa d'emblée un écart sur ses poursuivants dans les premiers tours de la course. Mais il ne fut jamais en mesure de se mettre définitivement à l'abri d'un retour toujours possible de l'arrière, si bien que lors de la 7e boucle, sur les 10 prévues au total, il fut rejoint par le Soleurois Markus Gerber. Derrière eux, seul le Broyard Pierre-Alain Duc parvenait à résister quelque peu, les autres étant irrémédiablement distancés. Lors de l'emballage final situé en légère montée, Vienne ne pouvait rien faire face à l'accélération décisive de Markus Gerber, Duc s'étant même dangereusement rapproché d'eux et terminant sur leurs talons.

Hiérarchie respectée

Sur un parcours tantôt enneigé, tantôt boueux où l'on «brassait» quasiment à chaque foulée, la hiérarchie aura somme toute été respectée. Le vainqueur analyse ainsi sa course: «Je suis parti prudemment, car je ne savais pas comment je réagirais à un 3000 m disputé la veille en salle. Quand j'ai vu que Vienne commençait à creuser un écart menaçant, j'ai accéléré pour revenir sur lui. Sur la fin de la course, je n'ai plus connu de problème. Mon objectif principal est maintenant de bien figurer lors du championnat suisse des 25 km sur route, à la fin du mois de mars.» Battu par un coureur valant 31'04" sur 10 000 m, Vienne n'a pas à rougir de sa défaite: «Ne connaissant pas mon rival, Gerber, je suis parti vite pour me tester. Mais je ne suis pas parvenu à me faire suffisamment mal pour maintenir mon avance et sur la fin je n'ai rien pu faire.» Chez les seniors, Joseph Vaucher du CA Marly est parvenu à distancer de plus d'une minute Karl Stritt de Tavel, alors que chez les vétérans, Michel Kolly du CA Fribourg avait fort à faire pour résister au Singinois Peter Jungo. En juniors, Pierre-André Kolly, après avoir mené durant toute l'épreuve, était distancé lors du dernier tour par Christoph Schwarz de Weichtracht, alors que chez les dames, en l'absence des favorites, la Gruérienne Martine Sigg de la SFG Neirivue ne connaissait aucun problème pour s'imposer.

Prochain rendez-vous dans le canton, le 23 février pour les championnats fribourgeois de cross qui se dérouleront sur le très sélectif parcours de Belfaux.

Stefano Lurati

Résultats

Messieurs (10 000 m): 1. Gerber Markus, Soleure, 37'38"91; 2. Vienne Patrick, CA Fribourg, 37'42"42; 3. Duc Pierre-Alain, CA Broyard, 37'44"20; 4. Weber Daniel, SFG Bulle, 38'53"98; 5. Lurati Stefano, Villars-sur-Glâne, 39'40"59; 6. Sugnaux Maurice, CARC Romont, 40'53"12; 7. Périsset Georges, Estavayer-le-Lac, 41'02"88; 8. Esseiva Heinrich, CA Belfaux, 41'05"19; 9. Rosset René, CA Rosé, 41'08"41; 10. Sebastiani Daniel, SFG Bulle, 42'44"72.

Seniors (10 000 m): 1. Vaucher Joseph, CA Marly, 38'03"19; 2. Stritt Karl, Tavel, 39'09"71; 3. Thürler Felix, Bellegarde, 40'57"63; 4. Mäder Walter, CA Belfaux, 42'15"44; 5. Jacquenod Jean-Daniel, SC Broyard, 42'27"26.

Vétérans (7000 m): 1. Kolly Michel, CA Fribourg, 29'18"98; 2. Jungo Peter, TV Bösingen, 29'20"62; 3. Stalder Jakob, Guin, 32'20"01; 4. Overney Henri, CA Marly, 33'24"43; 5. Sciboz François, SFG Marsens, 33'24"81; 6. Spicher François, CA Marly, 34'11"81.

Populaires (7000 m): 1. Rentz René, Corminbœuf, 29'00"67; 2. Köstinger Guido, Dirlaret, 29'41"46; 3. Duriaux Albert, CA Broyard, 30'50"12.

Cross court (3000 m): 1. Geissbühler Alex, TV Bösingen, 11'09"62; 2. Repond Beat, Guin, 11'20'52; 3. Marchon Georges, CA Fribourg, 11'49"88.

Juniors (7000 m): 1. Schwarz Christoph, Weichtracht, 27'06"92; 2. Kolly Pierre-André, CA Marly, 27'17"68; 3. Jungo Jean-Pierre, Dirlaret, 28'39"42.

Cadets A (5000 m): 1. Vonlanthen Marc, CS Le Mouret, 20'22"52; 2. Aebischer Dominique, Estavayer-le-Lac, 20'44"57; 3. Descloux Eric, CA Fribourg, 21'02"28.

Cadets B (4000 m): 1. Gremion Bruno, SA Bulle, 16'52"34; 2. Curty Olivier, Dirlaret, 17'53"87; 3. Piller Gilles, Guin, 17'59"36.

Ecoliers A (2000 m): 1. Kreienbühl Christian, CA Marly, 5'43"31; 2. Pürro Albert, Saint-Sylvestre, 6'04"93; 3. Barbey Olivier, CARC Romont, 6'05"58.

Ecoliers B (1000 m): 1. Baechler Olivier, CA Marly, 2'41"45; 2. Schnyder Mathias, CA Marly, 2'43"55; 3. Marchon Sébastien, CA Marly, 2'50"20.

Ecoliers C (1000 m): 1. Hejda Christian, CA Belfaux, 3'12"74; 2. Schafer Christof, TV Ueberstorf, 3'19"04; 3. Broillet Alain, CA Marly, 3'20"33.

Dames (4000 m): 1. Sigg Martine, SFG Neirivue, 18'28"67; 2. Marro Sonja, Guin, 19'34"20.

Dames juniors (4000 m): 1. Jungo Gaby, Dirlaret, 19'30"28; 2. Robadey Lise, SFG Bulle, 21'08"14; 3. Marro Nathalie, CA Marly, 21'57"69.

Cadettes A (2000 m): 1. Berset Nicole, CA Marly, 8'47"73; 2. Ruch Miryam, Satus Ostermundigen, 8'58"30; 3. Jungo Regula, Dirlaret, 9'13"19.

Cadettes B (2000 m): 1. Perrin Sophie, Ménières, 9'18"06; 2. Jungo Barbara, Bösingen, 9'30"83; 3. Hayoz Andrea, Guin, 9'34"81.

Ecolières A (2000 m): 1. Rasinger Tamara, Satus Lotzwil, 6'29"13, 2. Buchs Rachel, Bellegarde, 6'32"17; 3. Jungo Rita, Dirlaret, 6'38"89.

Ecolières B (1000 m): 1. Waeber Nadia, CA Marly, 3'01"27; 2. Schmucki Natascha, LC Kempten, 3'07"60; 3. Burri Andrea, Guin, 3'14"33.

Ecolières C (1000 m): 1. Mory Geraldine, CA Marly, 3'38"22; 2. Cotting Michaela, Tinterin, 3'49"33; 3. Schaller Hélène, Guin, 3'56"20.

Championnat de ligue nationale A

Bienne-Davos 1-7

HOCKEY SUR GLACE

En match avancé du 34e tour du championnat suisse de ligue nationale A, le HC Davos n'a pas connu de problème à Bienne où il s'est imposé par 7-1 (3-0 1-1 3-0). La rencontre avait été avancée car les Davosiens vont jouer deux fois cette semaine en Coupe d'Europe contre les Suédois de Sodertalje: mercredi à Davos et jeudi au Hallenstadion de Zurich.

Patinoire de Bienne. 3980 spectateurs. Arbitres: Götte, Brügger/Clemençon.

Buts: 8e Batt (T. Müller) 0-1. 8e Gross (R. Müller) 0-2. 12e R. Müller 0-3. 34e Koller (Wist) 1-3. 38e T. Müller (Batt) 1-4. 45e Wilson (Nethery, J. Soguel) 1-5. 46e T. Müller (Wilson) 1-6. 48e Nethery (J. Soguel) 1-7.

Pénalités: 2 × 2' contre Davos.

Classement

1. Lugano	33	25	3	5	185- 98	53
2. Davos	34	22	5	7	193-122	49
3. Kloten	33	17	3	13	195-127	37
4. Sierre	33	14	5	14	141-157	33
5. Bienne	34	13	5	16	169-189	31
6. Gottéron	33	13	3	17	136-164	29
7. Ambri P.	33	11	6	16	145-168	28
8. Olten	33	12	2	19	121-189	26
9. Arosa	33	10	5	18	140-173	25
10. CP Zurich	33	10	1	22	121-159	21

(Si)

DEUXIÈME LIGUE: UNTERSTADT BAT NOIRAIGUE 11-4 (4-1, 2-3, 5-0)

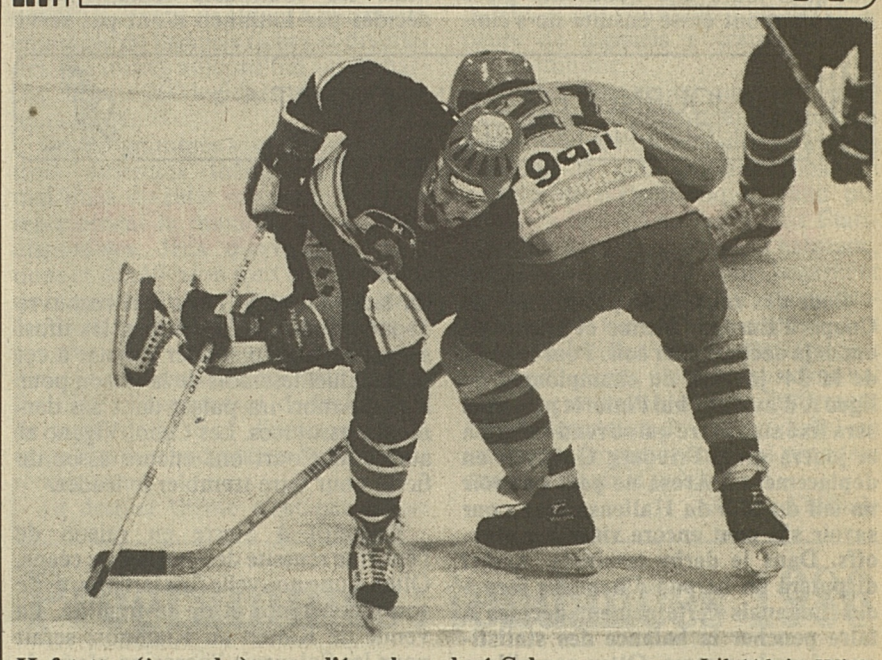

Hofstetter (à gauche) passe l'épaule malgré Scheyer. Lib/Alain Wicht

L'espoir subsiste

Si Unterstadt tenait à conserver quelque espoir de maintien en deuxième ligue, il devait impérativement gagner cette partie. C'est chose faite, et de fort belle manière, bien qu'à un moment donné on se soit pris à croire à une possible remontée au score des Neuchâtelois. Mais leurs tentatives firent long feu, tant les gars de l'entraîneur Jenny furent maîtres des débats en fin de match.

Le hockey sur glace est par excellence le sport où jamais rien n'est dit avant que le temps de jeu réglementaire soit écoulé. Si vous en doutez encore, c'est que vous n'avez pas assisté à cette rencontre où durant la première période on vit une équipe fribourgeoise souveraine, maîtresse des débats comme jamais, dicter sa manière de voir à des Neuchâtelois timides, voire timorés au possible. Ceci dura jusqu'à la 26e minute, histoire de laisser à Bless le temps de porter la marque à 6 à 1 pour ses couleurs. Les gens de la Vieille-Ville étaient alors prêts à vendre la peau de l'ours; ils firent montre d'une suffisance qui faillit bien leur coûter cher, puisque en l'espace de huit minutes les visiteurs se firent les auteurs de trois réussites. Heureusement pour les Fribourgeois que cette réaction de leurs adversaires se produisit en fin de deuxième période, la pause venant à point pour casser le rythme du jeu. A l'appel du dernier tiers-temps, les joueurs du lieu étaient remis de leurs émotions et muselèrent ainsi leurs contradicteurs. La concrétisation de cette supériorité ne se fit d'ailleurs pas attendre, puisque dès la 41e minute, Jonin coupa court aux velléités neuchâteloises en inscrivant le 7 à 4. Dès lors, tout était dit, à la condition que les Fribourgeois ne relâchent pas leur pression; c'est effectivement ce qui se passa et qui leur permit de beaucoup s'amuser en donnant une belle fessée à leurs hôtes.

Ajoutons qu'il est fort dommage que ce soit seulement maintenant qu'Unterstadt joue de la sorte, car si tel n'avait pas été le cas par le passé, on n'aurait pas à nourrir de craintes pour leur survie à ce niveau.

Unterstadt: P. Riedo; Jenny, Jonin; Lehmann, Bürgisser; Gobet, Mülhauser, R. Riedo; Bless, Roschy, Mauron; H. Henguely, Hofstetter, G. Henguely.

Buts: 2e Hofstetter 1-0; 7e H. Henguely 2-0; 10e 2-1; 15e Mülhauser 3-1; 18e Bürgisser 4-1; 24e Lehmann 5-1; 26e Bless 6-1; 30e 6-2; 33e 6-3; 38e 6-4; 41e Jonin 7-4; 44e Mauron 8-4; 55e H. Henguely 9-4; 59e Jenny 10-4; 60e G. Henguely 11-4.

Prochain match: samedi 8, à 17 h. 30, à Saignelégier, contre Les Ponts-de-Martel.

Jean-Marc Lévy

FOOTBALL

A Cannes, Xamax a battu La Chaux-de-Fonds 3-2

Dans des conditions difficiles, à Cannes, Neuchâtel Xamax et La Chaux-de-Fonds ont disputé une rencontre d'entraînement. Les Xamaxiens ont triomphé 3-2. Les buts ont été marqués par Perret, Zaugg et Stielike pour les vainqueurs et par Mauron et Renzi pour les vaincus. En stage de préparation sur la Côte d'azur, les deux équipes romandes souffrent des mauvaises conditions atmosphériques (pluie, froid, terrain détrempé). (Si)

GC battu au Brésil

Les Grasshoppers ont subi une défaite lors de leur tournée au Brésil. A Joinville, un port de l'Etat du sud de Santa Catarina, ils se sont en effet inclinés devant le club local, sur le score de 3-2 (2-1). Les buts zurichois ont été marqués par Sulser (40e) et Koller (74e). (Si)

● **Football.** – Fiorentina - Flamengo Rio de Janeiro 3-2 (3-0). Pisa - Sélection de Pologne 0-2 (0-1). Bari - Dinamo Bucarest 2-0 (1-0). Udinese - Sportul Bucarest 2-2 (2-1).

La Villette remporte le premier trophée des Colombettes

Venanz Egger: la forme retrouvée

SKI DE FOND

Venanz Egger de Plasselb a retrouvé sa belle forme pour s'imposer au terme des 15 km de la deuxième course populaire des Colombettes. Organisée par le SC Colombettes de Vuadens, cette course a enfin pu se courir en bénéficiant de conditions optimales. Les résultats sont d'un très bon niveau et les coureurs de Plasselb ont éloquemment matérialisé leur statut de favoris en se retrouvant six parmi les sept premiers. Le duo de La Villette s'est imposé pour sa part dans le premier trophée des Colombettes.

Venanz Egger n'a pas vraiment été inquiété tout au long des 15 km de l'épreuve individuelle. En tête de bout en bout, le Singinois a parfaitement contrôlé la course et, à aucun moment, n'a laissé le moindre espoir à son plus dangereux concurrent: Daniel Pürro de Plasselb également.

«Cette course m'a parfaitement convenu. Je n'ai pas eu l'occasion de m'entraîner suffisamment sur neige et lors de telles épreuves, on peut affiner cette forme qui nous manquait jusqu'à ce jour. Samedi, j'ai terminé au troisième rang d'une épreuve disputée sur une piste très abîmée à Gstaad. Ici, les conditions étaient totalement différentes et j'ai ressenti un immense plaisir sur ce parcours. Je me prépare maintenant pour le championnat fribourgeois, un championnat pour lequel je me découvre de nouvelles ambitions. Je me sens en effet bien supérieur à l'an dernier.»

Daniel Pürro: des chances à saisir

Daniel Pürro a laissé une très bonne impression. Aisance, technique, glisse et volonté l'ont amené au deuxième rang. Le junior de Plasselb a surtout montré une marge de progression immense. «Je vise maintenant une promotion dans les cadres de l'équipe nationale junior. Pour cela, les prochaines courses se placeront dans un contexte très important. Aujourd'hui, j'ai pu me livrer à un sérieux test. Le «skating» me convient aussi bien que le style classique et je peux juger mes progrès encore en comparant mon temps à celui de Venanz.» Hans Neuhaus venait compléter l'écrasante domination des fondeurs singinois en se hissant au troisième rang.

Serge Seydoux de Romanens ne connaissait lui non plus aucune embûche pour enlever fort aisément la course chez les juniors devant Christophe Mesot de Bulle et Jean-Marc Currat du Crêt.

Disputé sur 21 km, le trophée des Colombettes se courait par équipes de deux. Gérard Buchs et Jean-Claude Schuwey de La Villette se sont montrés les meilleurs. Pourtant, ils ont dû attendre longtemps avant d'asseoir définitivement leur succès. «Nous ne connaissions pas le parcours et nous avons axé notre course sur la glisse pure. Sans fart, la montée du mi-parcours fut terriblement délicate et notre avance prise sur le premier tronçon s'est révélée vaine face au retour de nos concurrents. Au terme de cette montée, le SC Avry nous avait ravi le commandement. Toutefois, lors de la descente, nous avons réussi à renverser la vapeur», nous expliquait Gérard Buchs. Troisième, le SC Grattavache aurait pu aspirer à un meilleur classement encore. Auteurs d'un retour remarqué, les deux Veveysans virent s'envoler tous leurs espoirs lorsque Daniel Dévaud brisa l'un de ses skis. Le handicap était trop considérable pour songer à mieux se classer dès lors.

Georges Oberson

Classements

Course populaire. Messieurs: 1. Egger Venanz, Plasselb, 27'26". 2. Pürro Daniel, Plasselb, 27'39". 3. Neuhaus Hans, Plasselb, 28'10". 4. Regamey Patrice, Epalinges, 28'20". 5. Brugger Moritz, Plasselb, 29'13". 6. Egger Anton, Plasselb, 29'18". 7. Dousse Hans, Plasselb, 29'38". 8. Delacombaz Pierre, Vuippens, 30'08". 9. Pürro André, Riaz, 30'33". 10. Rochat Philippe, Epalinges, 30'35".

Juniors: 1. Seydoux Serge, Romanens, 23'10". 2. Mesot Christophe, Bulle, 24'45". 3. Currat Jean-Marc, Le Crêt, 25'49". 4. Liard Cédric, Romont, 25'53". 5. Deschenaux Olivier, Romont, 27'17".

Dames: 1. Bourquenoud Cécile, Vaulruz, 26'15". 2. Huguenot Josiane, Sâles, 31'16". 3. Luscher Doris, Neuchâtel, 35'58".

Trophée des Colombettes: 1. Schuwey Jean-Claude, Buchs Gérard, 1 h. 35'25". 2. Balmer Eric, Romanens Daniel, 1 h. 36'58". 3. Vial Jean-Daniel, Dévaud Daniel, 1 h. 44'20". 4. Braillard Gabriel, Tissot François, 1 h. 45'56". 5. Mory Meinrad, Schuwey Roger, 1 h. 47'43". 6. Eggertswyler Eric, Overney Bernard, 1 h. 48'39". 7. Jordan Jean, Jordan Léon, 1 h. 55'37". 8. Page André, Ruding Jean-Pierre, 1 h. 56'53".

Championnat suisse-ouest OJ aux Cernets-Verrières

Dominique Cottier: un titre bienvenu

Le Ski-Club des Cernets-Verrières organisait ce week-end le championnat suisse-ouest OJ nordique. Ces championnats réunissaient les meilleurs OJ II et III (garçons et filles) des associations valaisanne, romande (VD, FR et GE) et du Giron jurassien (JU et NE).

Les juniors avaient le choix entre une piste pour le pas alternatif et une autre réservée au «skating». Un Fribourgeois s'est particulièrement mis en évidence en enlevant le titre chez les OJ III (8 km). Dominique Cottier de La Villette s'est imposé en reléguant Laurent Schupbach à près de cinq secondes. Les Valaisans ont dominé ces championnats en s'adjugeant quatre des six titres en jeu.

G.O.

Ligue A: ce soir, Fribourg Gottéron joue à Arosa

«Une chance subsiste»

Neuvième à trois soirées du terme du tour préliminaire, Arosa n'a qu'une seule certitude: celle de ne pas disputer les play-offs où la plupart des observateurs le voyaient déjà tandis que le championnat n'avait pas commencé. Par contre, l'équipe dirigée par Timo Lathinen, qui ne compte que quatre points de plus que Zurich, n'est nullement assurée de conserver sa place en division supérieure.

Même si l'on voit mal ce CP Zurich moribond redresser la barre in extremis, le fait d'être encore concerné par la relégation devrait constituer une puissante motivation pour les Grisons. Ces derniers n'ont rien pu faire samedi contre Lugano mais ce soir ils vont vraisemblablement tout entreprendre pour se mettre à l'abri de toute mauvaise surprise.

Quoi qu'il en soit, Arosa aura complètement manqué son championnat alors qu'on lui prêtait des moyens d'inquiéter les meilleurs. Les représentants de la vallée du Schanfigg n'ont pratiquement jamais été dans le coup cette saison. Hormis peut-être au début de l'année où quelques victoires leur avaient permis de briguer l'espace de quelques jours une quatrième place dont ils n'ont cessé ensuite de s'éloigner. Le cas d'Arosa est troublant; il résiste à tout examen. Censé jouer les utilités à la suite de l'engagement de Räber, le gardien suédois Sundberg a finalement disputé la majorité des matches, ce qui a impliqué la mise au repos forcé du Canadien Lacroix que sa tardive titularisation ne doit guère consoler. D'aucuns ont avancé que les vedettes grisonnes, à l'instar de Neininger et Dekumbis, prenaient de l'âge. Mais cette hypothèse n'a pas beaucoup de valeur car on a bien vu que l'expérience était un atout particulièrement précieux dans notre hockey où les valeurs confirmées ne sont pas légion. Il est indubitable que Merlin Malinowski n'a pas connu cette saison la même réussite que les précédentes. Mais les continuels remaniements décidés par Lathinen n'ont pas servi ses intérêts, pas plus d'ailleurs que la blessure de Guido Lindemann avec lequel il s'est toujours entendu à merveille. Apparemment donc la valeur individuelle des joueurs grisons n'est pas en cause. C'est ailleurs que le bât blesse. Les dirigeants arosiens, le président Bossert en tête, auront tout loisir de méditer sur cette question, si ce n'est déjà fait.

Beaulieu pour Gosselin

Le HC Fribourg Gottéron a marqué deux points précieux samedi contre le CP Zurich. Deux points qui le dispensent de se faire du sang d'encre à la lecture d'un classement qui ne lui assurait pas jusqu'à cette échéance son maintien en division supérieure. Sixièmes, les hommes de Kent Ruhnke ont théoriquement encore une chance de terminer quatrièmes. Mais pour qu'ils puissent réaliser cette virtualité il faudrait un miracle auquel plus personne n'ose croire. S'ils ne trouvent pas la motivation dans les perspectives que leur ouvre le classement, les joueurs fribourgeois pourraient la puiser dans l'utilité de se faire valoir à l'heure où vont se négocier de nouveaux contrats. Jean Gagnon et Richmond Gosselin, qui brillent actuellement de mille feux, l'ont très bien compris. «Les contrats des deux joueurs étrangers ne se discuteront pas avant le 11 février», a répété samedi le président du HC Fribourg Gottéron, M. Walter Hofstetter. On ne peut que souhaiter à ce dernier de ne pas être pris de vitesse pour le cas où la reconduction des contrats de Gagnon et de Gosselin lui tiendrait à cœur... Kent Ruhnke, pour sa part, veut y croire jusqu'à la fin: «Tout va dépendre du comportement de Sierre. Mais une chance subsiste de terminer quatrièmes. Nous allons la jouer.»

Opéré hier matin à la suite de sa fracture du nez, Richmond Gosselin ne sera pas de la partie. Et ce n'est pas Ruhnke qui évoluera à sa place, mais Richard Beaulieu, l'entraîneur des juniors.

Equipes probables:

Arosa: Räber; Lacroix, Staub; Pfosi, Kramer; Mattli, Malinowski, Dekumbis; Dazzi, Cunti, Schmid; Neininger, Lauber, Cadish.

Fribourg Gottéron: Meuwly; Thévoz, Gagnon; Pfeuti, Brasey; Lüdi, Beaulieu, Montandon; Rotzetter, Raemy, Richter; Mirra, Pleschberger, Grand.

Win.

Samedi, les attaquants fribourgeois (ici Raemy et Rotzetter face à Grieder et à Gruth) ont parfois fait joujou avec la défense zurichoise. Ils auront ce soir affaire à plus forte partie. Lib/Jean-Louis Bourqui

JUNIORS ÉLITE A: GOTTÉRON-BERNE 1-4 (0-1, 1-1, 0-2)

Bonne résistance fribourgeoise

On pensait de prime abord que les Bernois, en tête du classement avec Langnau, n'allaient faire qu'une bouchée de leurs adversaires fribourgeois. Mais ces derniers, quasiment relégués, rappelons-le, ne l'ont pas entendu de cette oreille et de ce fait opposèrent une bonne résistance.

Tout avait pourtant commencé relativement mal pour les gens du lieu puisque durant la presque totalité de la première période ils ne firent que dégager leur camp à la sauve-qui-peut. Le spectateur pensait alors que le navire fribourgeois allait sombrer corps et biens. Mais, aussi surprenant que cela puisse paraître, les artificiers du vaisseau bernois manquaient de précision, ce qui permit à leurs vis-à-vis de s'en aller au premier repos avec un retard d'une unité seulement. Le deuxième tiers fut mieux équilibré; entendez par là que les hommes de Beaulieu firent plus que se défendre, à l'image de Mosimann qui exploita à bon escient un service parfait de Robiolo. Ce fut durant cette période que le match fut le plus intéressant, à n'en pas douter. Les visiteurs entamèrent la dernière ligne droite avec un tout autre état d'esprit; ils laissèrent au vestiaire leur suffisance et se décidèrent enfin à traduire par des buts la supériorité qu'on leur prêtait avant la rencontre.

Les Fribourgeois tentèrent bien d'opposer une ultime résistance, parfois avec des moyens peu licites, mais ils se résignèrent vite, tant l'ours qui leur faisait face avait grand appétit. Leur relégation en élite B est, de ce fait, consommée.

Fribourg Gottéron: Neuhaus; C. Hofstetter, Robiolo; Descloux, Monteggia; B. Hofstetter, D. Eltschinger, Mettraux; Mosimann, Zumwald, Morel; Buri, Bucher.

Buts: 11e 0-1; 21e 0-2; 32e Mosimann-Robiolo 1-2; 43e 1-3; 54e 1-4.

Prochain match: dimanche 9 février sur la patinoire d'Ambri, à 15 heures.

J.-M. L.

Autres résultats et classements

Elite A: Ambri-Zoug 2-9. Berne-Langnau 8-2. Coire-Kloten 0-6. Fribourg-Olten 2-14. Kloten-Ambri renv. Zoug-Coire 7-4. Fribourg-Berne 1-4. Olten-Langnau 2-6. **Classement:** 1. Berne 24/32. 2. Langnau 24/30. 3. Kloten 23/27. 4. Olten 24/24. 5. Zoug 24/24. 6. Coire 24/23. 7. Ambri 23/16. 8. Fribourg 24/14 (relégué).

Elite B. Groupe ouest: Bienne-Genève Servette 5-0 forfait. Genève Servette-Sierre 3-3. Bienne-La Chaux-de-Fonds 8-5. Viège-Berne 4-3. Wiki Münsingen-CP Zurich 3-4. Sierre-Bienne 5-2. La Chaux-de-Fonds-Wiki 6-5. Berne-Genève Servette 5-4. CP Zurich-Viège 3-3. **Classement:** 1. Bienne 24/43 (promu). 2. La Chaux-de-Fonds 24/32. 3. CP Zurich 24/25. 4. Viège 24/23. 5. Genève Servette 24/22. 6. Berne 24/22. 7. Wiki 24/13. 8. Sierre 24/12 (Wiki et Sierre sont relégués). **Groupe est:** Arosa-Herisau 3-3. Davos-Uzwil 8-3. Rapperswil-Bülach 3-10. Dübendorf-Arosa 6-0. Uzwil-Lugano 10-3. Herisau-Rapperswil 7-2. Bülach-Davos 2-4. **Classement:** 1. Bülach 24/30. 2. Uzwil 24/30. 3. Arosa 23/29. 4. Herisau 24/28. 5. Dübendorf 23/25. 6. Rapperswil 23/22. 7. Davos 24/22. 8. Lugano 23/2 (relégué).

34e JOURNEE EN CHAMPIONNAT DE LIGUE NATIONALE

Sierre joue gros à Zurich

Pour des raisons de programme de Coupe d'Europe, Bienne et Davos en ont déjà décousu hier soir. Pour le reste de la 34e journée du championnat de ligue A d'aujourd'hui l'intérêt principal sera fixé sur Sierre qui se rend à Zurich et jouera gros. Fribourg Gottéron en déplacement à Arosa ne peut qu'avoir un œil du côté du Hallenstadion pour savoir s'il peut encore viser les play-offs. Dans le derby tessinois, Ambri disputera un baroud d'honneur face à des Luganais certainement décidés à faire pencher la balance des statistiques dans leur camp. Olten accueillera Kloten dans une partie qui prend des allures de liquidation.

Cette saison de retour en ligue A, le HC Sierre est en train de la clore avec un panache qu'on ne lui aurait pas accordé il y a encore peu. Malgré les quelques défections propres à ce niveau de jeu, le hommes de Vanek ont trouvé un rythme de croisière que seul Lugano a réussi à tempérer. La dernière échéance du Graben contre Olten s'est une nouvelle fois soldée par un large succès. Le tandem Glowa-Miller y est encore allé de son petit numéro pour être impliqué sur sept des treize réussites valaisannes. La logique voudrait que les Valaisans ne fassent qu'une bouchée des joueurs de Dan Hober. Dans le camp des Zurichois l'heure de la démobilisation a déjà sonné depuis l'échec dans le derby contre Kloten. Cependant, les compagnons de Schlaefli auraient tort de mésestimer une lanterne rouge qui n'a plus rien à perdre et évoluera en toute décontraction. Si l'écueil de la Limmat est évité, Sierre pourrait avoir ce soir déjà un pied dans les play-offs.

John Slettvoll n'accepte pas les demi-mesures. L'entraîneur suédois entend bien mener le HC Lugano à son premier titre national avec un certain panache. Il va sans dire que le derby de la Vallascia revêtira un défi d'honneur à ne pas rater pour les joueurs des bords du lac. Malgré la neige qui recouvre abondamment la Léventine, les tifosi seront nombreux à aller assister à cet ultime duel tessinois de la saison pour lequel Ambri ira puiser dans ses dernières ressources. Les Celio, Vigano et autres McCourt ont encore assez de fierté pour faire trembler le leader.

Déconfit à Sierre en raison de l'énorme réussite des maîtres de céans, Olten a une nouvelle fois fait preuve de son inconstance et de sa fragilité. La venue de Kloten au Kleinholz serait pour les Soleurois l'occasion rêvée de faire oublier la gifle enregistrée le 7 janvier au Schluefweg (14-0). Les hommes d'Alexander n'ont cependant plus aucune raison de se défoncer. Les quelques sursauts d'énergie de Kühnakel ne devraient pas être suffisants pour enrayer la mécanique bien huilée des «Aviateurs» qui ont remis Bienne à la raison pas plus tard que samedi.

Ligue B

Ajoie-Lausanne, ou la défaite interdite

Vainqueur de Zoug dans une bataille des tranchées durant laquelle l'arbitre Megert distribua pas moins de 106 minutes de pénalités, Lausanne n'est pas sorti de l'auberge pour autant. Ce soir à Porrentruy, la partie s'annonce également rude. Les hommes de Trottier tout comme ceux de Vincent ne peuvent se permettre un faux pas. Ajoie ne dispose que de deux longueurs d'avance sur les visiteurs. De plus la barre de la relégation n'est qu'à un point des Lausannois. Ceux-ci devront également compter sur le coup de pouce de Coire qui se rend à Zoug. Berne face à Bâle et Langnau en visite à Rapperswil vont jouer les arbitres des candidats aux play-offs. Dübendorf devrait assurer ses arrières en accueillant Genève-Servette.

J.-J. Robert

En 4e ligue, Bulle-Star II 9-13

Passage à vide décisif

Pour son avant-dernier rendez-vous de la saison, le HC Bulle a disputé une rencontre d'un bon niveau. Nullement inférieur à Star Lausanne II, il a néanmoins dû s'incliner 9-13 (2-4, 5-7, 2-2) à cause d'un fatal passage à vide peu après la mi-match.

Effectuant l'une de ses meilleures prestations du championnat, Bulle donna contre toute attente bien du fil à retordre à Star II. Nul doute que s'il n'avait pas connu un moment difficile durant la période intermédiaire au cours de laquelle il a encaissé cinq buts en un peu moins de six minutes, il aurait pu aspirer à renouer avec la victoire. En effet, cet instant mis à part, les Gruériens ont fait pour le moins jeu égal avec leurs rivaux. De ce fait, compte tenu de surcroît que les deux antagonistes ont donné la priorité à l'offensive, ce duel a été fort riche en buts comme en témoigne le résultat final.

Bulle: Grandjean; Wicht, Eggerstwyler; Basset, J. Krawiek; Mivelaz, Leva, Millasson; Cossetto, Morex, Andrey; Charlet, Haymoz, Agnoli.

Buts: 2e 0-1. 6e Cossetto (Haymoz) 1-1. 7e Cossetto 2-1. 10e 2-2. 13e 2-3. 19e 2-4. 25e 2-5. 25e Mivelaz (Basset) 3-5. 28e 3-6. 30e Andrey 4-6. 30e Millasson 5-6. 31e 5-7. 32e 5-8. 32e Andrey 6-8. 34e 6-9. 35e 6-10. 36e 6-11. 39e Andrey (Haymoz) 7-11. 41e Andrey 8-11. 43e 8-12. 48e 8-13. 57e Millasson 9-13.

Jean Ansermet

En 3e ligue, Ursellen-Guin 16-1 (4-0, 5-0, 7-1)

La relégation est bien consommée

Cette fois-ci, le HC Guin est définitivement relégué en 4e ligue. En effet, à Worb, il n'a même pas été capable d'un sursaut d'orgueil face à Ursellen. Au contraire, il a été contraint de subir une véritable humiliation. Il est vrai, au cours de ce match, il a étalé au grand jour toutes ses lacunes et insuffisances.

Dominés dans tous les domaines de jeu, les Singinois n'ont pas eu droit à la parole contre Ursellen. Ayant toujours un temps de retard et n'affichant à aucun moment un minimum de concentration, ils vécurent de ce fait comme un peu à leur habitude ces derniers temps un début de partie sous forme de cauchemar. Ainsi, trois minutes étaient à peine écoulées que tout était d'ores et déjà consommé puisque Ursellen menait par 4-0! Dans ces conditions, le solde de la rencontre ne fut qu'un agréable remplissage pour les maîtres des lieux qui purent de ce fait s'offrir une ample victoire. A la décharge des Singinois, précisons que leur gardien Blanchard a dû disputer presque toute la partie malgré une blessure, son remplaçant von der Weid n'étant pas du déplacement pour cause de maladie. Cependant, cela n'explique pas tout. Par conséquent, le club entraîné par Bruno Vonlanthen était tout désigné pour recevoir une correction et pour vivre les affres de la relégation. C'est maintenant chose faite.

Guin: Blanchard; Agostinis, Kurth; P. Vonlanthen, A. Baeriswyl (41e Daepp); Piller, R. Baeriswyl, Krattinger; Meyer (41e Capt), Th. Fasel, Curty; D. Fasel, J. Baeriswyl, Y. Vonlanthen.

Buts: 1re 1-0. 2e 2-0. 3e 3-0. 3e 4-0. 21e 5-0. 23e 6-0. 25e 7-0. 25e 8-0. 38e 9-0. 41e Th. Fasel 9-1. 49e 10-1. 49e 11-1. 51e 12-1. 54e 13-1. 55e 14-1. 60e 15-1. 60e 16-1.

Jean Ansermet

En 4e ligue, une dure fin de match pour Boesingen

Accueillant à Lyss le second classé de son groupe de 4e ligue, le EHC Boesingen a logiquement fait la révérence devant Schwarzenbourg II sur la marque de 3-8 (1-2, 1-3, 1-3).

En meilleure forme que d'habitude, les Singinois ont fait preuve d'un bel engagement et d'une bonne résistance. Mieux même, menés de quatre longueurs, ils sont parvenus à combler partiellement leur handicap avant de craquer en fin de rencontre. En effet, conscient du danger qui le guettait, Schwarzenbourg II s'est ressaisi. De la sorte, il a pu reprendre ses distances en inscrivant trois buts lors des ultimes trois minutes de jeu.

Boesingen: R. Egger; Rotzetter, Fuhrer; Winkelmann, O. Egger; Auderset, Leuenberger, A. Herren; Clerc, Kroepfli, Boschung; E. Herren, Vonlanthen, Zbinden; Sykora.

Buts: 2e Rotzetter 1-0; 4e 1-1; 5e 1-2; 30e 1-3; 32e 1-4; 36e 1-5; 39e Boschung 2-5; 55e Boschung 3-5; 57e 3-6; 57e 3-7; 59e 3-8.

Jean Ansermet

HORAIRE ET CLASSEMENTS

Ligue nationale A

Arosa-Gottéron	20.00
Olten-Kloten	20.00
Zurich-Sierre	20.00
Ambri-Lugano	20.15

1. Lugano*	33	25	3	5	185- 98	53
2. Davos*	33	21	5	7	186-121	47
3. Kloten	33	17	3	13	195-127	37
4. Sierre	33	14	5	14	141-157	33
5. Bienne	33	13	5	15	168-182	31
6. FR Gottéron	33	13	3	17	136-164	29
7. Ambri P.	33	11	6	16	145-168	28
8. Olten	33	12	2	19	121-189	26
9. Arosa	33	10	5	18	140-173	25
10. CP Zurich	33	10	1	22	121-159	21

*Qualifiés pour les play-offs

Ligue nationale B

Ajoie-Lausanne	20.00
Berne-Bâle	20.00
Dübendorf-Servette	20.00
Rapperswil-Langnau	20.00
Zoug-Coire	20.00

1. Berne*	31	22	3	6	167- 91	47
2. Coire*	31	18	7	6	145- 94	43
3. Dübendorf	31	16	8	7	153-117	40
4. Bâle	31	16	3	12	151-122	35
5. Rapperswil	31	14	6	11	151-140	34
6. Langnau	31	13	4	14	132-144	30
7. Ajoie	31	11	5	15	117-150	27
8. Lausanne	31	12	1	18	117-155	25
9. Zoug	31	10	4	17	108-129	24
10. GE Servette**	31	2	1	28	104-203	5

*Qualifiés pour les play-offs.
**Relégué en 1re ligue.

L'ordinateur personnel professionnel

Dans le domaine de la micro-informatique professionnelle, c'est-à-dire principalement pour les indépendants, les petites et moyennes entreprises, les ordinateurs personnels (souvent appelés PC, de l'américain «Personal Computer») sont très demandés. Leurs utilisateurs en deviennent aussi de plus en plus exigeants.

En 1984, des études ont fait état d'une croissance de 62% pour le marché européen des ordinateurs personnels professionnels. Mais, pour cette année 1986, un taux de croissance d'environ 33% seulement est prévu pour ces machines valant entre 4000 et 30 000 francs. En effet, le marché européen a montré des signes de stagnation et de stabilisation. L'élément marquant de ce qui s'est passé et se poursuit encore dans ce domaine est le résultat de la rationalistion et de la restructuration croissantes du marché de la micro-informatique, ainsi que de la concentration grandissante sur un petit nombre de fournisseurs principaux. Tous les observateurs prévoient que ce processus de sélection déjà très avancé sera très important cette année et ira même en s'accélérant. D'importantes sociétés, telle Commodore, vont sans doute disparaître de ce marché impitoyable.

Ordinateurs multifonctionnels

Le perfectionnement rapide de ces produits pouvant accomplir nombre de tâches différentes contribue de manière déterminante à ce qu'un nombre croissant d'entreprises se serve d'ordinateurs personnels à un poste de travail. Notons que l'ère du foisonnement des micro-ordinateurs d'origines diverses et incompatibles entre eux semble à ce jour révolue. Aujourd'hui, la mise en œuvre de PC est planifiée, les nouveaux systèmes sont intégrés dans une prévision informatique globale où chaque machine doit pouvoir dialoguer sans difficulté avec les autres.

L'ordinateur personnel est un poste de travail multifonctionnel, polyvalent, performant et économique. Il est destiné pour l'utilisation professionnelle dans les PME/PMI, que ce soit en tant que système indépendant pour des tâches techniques ou scientifiques ou en tant que terminal-écran relié à un gros ordinateur, à la différence près qu'un terminal au sens strict ne fonctionne qu'en connection avec l'ordinateur principal. Le PC est qualifié de terminal «intelligent» car, en plus de réaliser les fonctions du terminal classique, il est souvent doté de capacités de traitement propres, tels le traitement de textes, l'organisation et la communication de bureau. Pour tous les modèles, répondant au standard de l'industrie micro-informatique 16 bits, il existe une vaste gamme de logiciels répondant aux besoins les plus divers, allant de l'application commerciale aux nécessités techniques ou scientifiques. Dans les entreprises d'une certaine importance où l'ordinateur central existe déjà, l'ordinateur personnel entre donc en concurrence avec les terminaux conventionnels, d'autant plus que maintenant des programmes courants pour le transfert des données vers d'autres micro-ordinateurs ou de gros systèmes sont également disponibles. La possibilité d'interconnecter des PC dans un réseau local sans câblage onéreux, tout en créant une possibilité de communication avec l'informatique centrale d'un gros système, ouvre de nouvelles possibilités aux utilisateurs de PC. Pour eux, les capacités de stockage sont accrues (mémoire vive jusqu'à 15-16 millions de caractères, disques pour stocker les informations jusqu'à 70 millions de caractères, cartouches de sauvegarde, etc.).

La tendance principale en faveur des logiciels

Ce n'est pas seulement dans la grosse informatique que le rapport matériels/logiciels se déplace en faveur de ces derniers, les programmes. La même évolution se fait sentir dans le domaine des ordinateurs personnels. Selon des estimations d'Olivetti, les dépenses logicielles ne représentaient en 1981 que le 56% des dépenses matérielles. Mais, à la fin des années 80, les dépenses logicielles devraient dépasser les frais concernant les matériels. La tendance vers la standardisation industrielle joue un rôle important dans ce domaine. L'offre des programmes d'application pour PC dotés du très connu système d'exploitation MS-DOS, répandu à plus de 3 millions d'exemplaires dans le monde, est entre-temps devenue presque incalculable. Cette offre au standard Microsoft répond donc aux exigences des professionnels, qui veulent œuvrer dans un même environnement de travail. (Voir aussi l'article «Programmes: tendances 86»)

J.-M. Baudois

La communauté suisse des produits familiaux MSX réunit les marques suivantes: Canon, Hitachi, Mitsubishi, Panasonic, Philips, Pioneer, Sanyo, Sony, Spectravideo, Toshiba et Yashica.

Les ordinateurs familiaux MSX

Un des termes clefs de l'informatique en 1986 est certainement le mot compatibilité. Pratiquement, cela signifie qu'un programme peut fonctionner sur plusieurs ordinateurs de marque différente sans modification(s). Comparativement, cela signifie que vous pouvez acheter un châssis de voiture et choisir ensuite le moteur de votre choix, tout en restant dans la même catégorie de cylindrée.

Le problème de la compatibilité a été ressenti par les fabricants d'ordinateurs familiaux. Microsoft, le numéro deux en logiciels micro-informatiques, a introduit en 1983 au Japon le standard MSX (MSX signifie MicroSoft eXtended basic). Vingt-cinq constructeurs connus dans le monde de l'électronique grand public ont adopté cette norme. Ces firmes sont essentiellement japonaises.

Ainsi, pour la première fois dans le domaine de l'informatique familiale, cette norme a permis d'assurer l'interchangeabilité complète de toutes les parties logicielles et matérielles portant la désignation MSX, quel que soit le constructeur ou concepteur.

Une autre idée essentielle liée à ce standard est l'adaptation au budget et aux besoins de chacun. L'utilisateur peut, après achat de l'ordinateur, acquérir une petite unité de disquettes, une imprimante, ou n'importe quel autre périphérique parmi la large gamme proposée par les constructeurs. Enfin, les ordinateurs MSX offrent tous les capacités suivantes: environ 64 000 caractères de mémoire, le MSX BASIC avec un choix de 140 commandes, un clavier de bonne qualité, de larges possibilités sonores et graphiques. Différentes extensions, déjà évoquées, sont proposées.

Mais que serait un ordinateur sans programmes? A vrai dire, il serait aussi utile qu'une voiture sans moteur. Aussi, les importateurs suisses de machines MSX se sont-ils attelés à fournir un ensemble de logiciels riches et diversifiés. On trouve aujourd'hui sur le marché plus de 200 logiciels pour ordinateurs MSX.

Ces programmes sont répartis selon trois différents thèmes. Pour des machines de cette catégorie, les jeux représentent la majorité des logiciels disponibles. Jeux d'aventures, d'actions et de réflexion sont bien entendu de la partie. Ils profitent tous du large éventail de possibilités graphiques et sonores des machines MSX. Le deuxième thème est celui de la gestion familiale. Programmes de traitement de texte, de gestion d'adresses et de «planification budgétaire» sont tous au rendez-vous.

Le dernier thème n'est pas dénué d'intérêt. Il s'agit de logiciels appelés didacticiels. Ces programmes sont destinés à compléter voire à se substituer à un professeur. Il est à regretter le petit nombre de logiciels disponibles à cet usage. Ce type de programmes n'intéresse pas encore beaucoup le grand public, et par conséquent les développeurs de logiciels y consacrent un temps minime.

Voilà présentés en quelques lignes une gamme d'ordinateurs familiaux. Mais deux points doivent encore être évoqués: la plus grande exposition américaine d'électronique grand public a eu lieu à Las Vegas, aux Etats-Unis, il y a deux semaines. D'habitude, le standard MSX y était largement représenté. Or, cette année, aucun produit de ce type n'était exposé. Les produits MSX n'ont-ils dès lors plus d'avenir? Alors, l'ordinateur familial est-il une nécessité (comme l'affirment les constructeurs de ces produits) ou une mode (comme semble, à première analyse, réagir le public)?

Xavier Chiffelle

Programmes: tendances 1986

1984 et 1985 en micro-informatique ont été deux années spécialement marquées par le ralliement de quasiment tous les constructeurs de micro-informatique professionnelle à la norme IBM PC / IBM AT, à l'exception d'Apple bien sûr.

Ainsi, si le marché du matériel semble avoir trouvé son équilibre, ce n'est pas encore le cas des logiciels. En 1985, les programmes se sont notablement améliorés en qualité, en performance et en convivialité (plus grande facilité d'utilisation avec des menus d'aide). 1986 devrait voir venir 3 tendances se dégager:

1. Une baisse importante des prix

Deux raisons au moins expliqueront ce phénomène. D'abord, vu l'effondrement du coût du matériel au dernier semestre 85, l'évolution des coûts des programmes ne pourra que suivre cette tendance. Ensuite, comme il est très difficile aux concepteurs d'imposer leurs programmes sur un marché déjà surchargé, ceux-ci devront faire valoir, outre une bonne qualité de leur produit, un prix très compétitif pour celui-ci.

2. Les logiciels (co-résidents » en mémoire

Ce sont des programmes qui permettent, tout en travaillant avec une application principale (traitement de texte, tableur, grapheur, base de données, etc.) d'avoir à disposition des utilitaires (calculatrice, bloc-notes, agenda, horloge, alarme, etc.) que l'on appelle à l'écran par combinaison de deux touches. Leur avantage est de permettre d'exécuter une tâche urgente ou indispensable (un petit calcul à effectuer, noter un rendez-vous ou une adresse, formater une disquette, retrouver ou copier un fichier, etc...) sans quitter le travail en cours. Ces logiciels se présentent sous la forme de fenêtres qui se superposent à l'application principale et disparaissent après usage.

3. L'arrivée de mini-versions

Un programme renommé ou de bonne qualité coûte souvent cher. Fort de cette maxime, différents concepteurs ont donc pensé à offrir leurs programmes importants en des versions plus simples et à des prix plus bas. Deux exemples de cette nouvelle tendance: IBM avec la famille Assistant et Micropro avec son «Wordstar de poche», Easy.

J-M.B.

Nouveauté 86: le Macplus

Le 16 janvier, la firme américaine Apple a annoncé le successeur de son micro-ordinateur Macintosh, le Macplus. Ce nouvel ordinateur démontre la triple vocation de son constructeur éducation, grand public, affaires. Le Macplus met particulièrement l'accent sur ce dernier aspect en remédiant à certains défauts de son prédécesseur. En effet, il est plus puissant d'environ 50% grâce à une nouvelle technique de la gestion mémoire et du système d'exploitation. Son nouveau clavier présente un pavé numérique séparé avec touches de déplacement du curseur. Sa mémoire est d'un million de caractères et il permet, contrairement à son prédécesseur, la connection directe d'un disque dur avec une vitesse de communication d'environ 750 000 caractères par secondes.

J.-M.B.

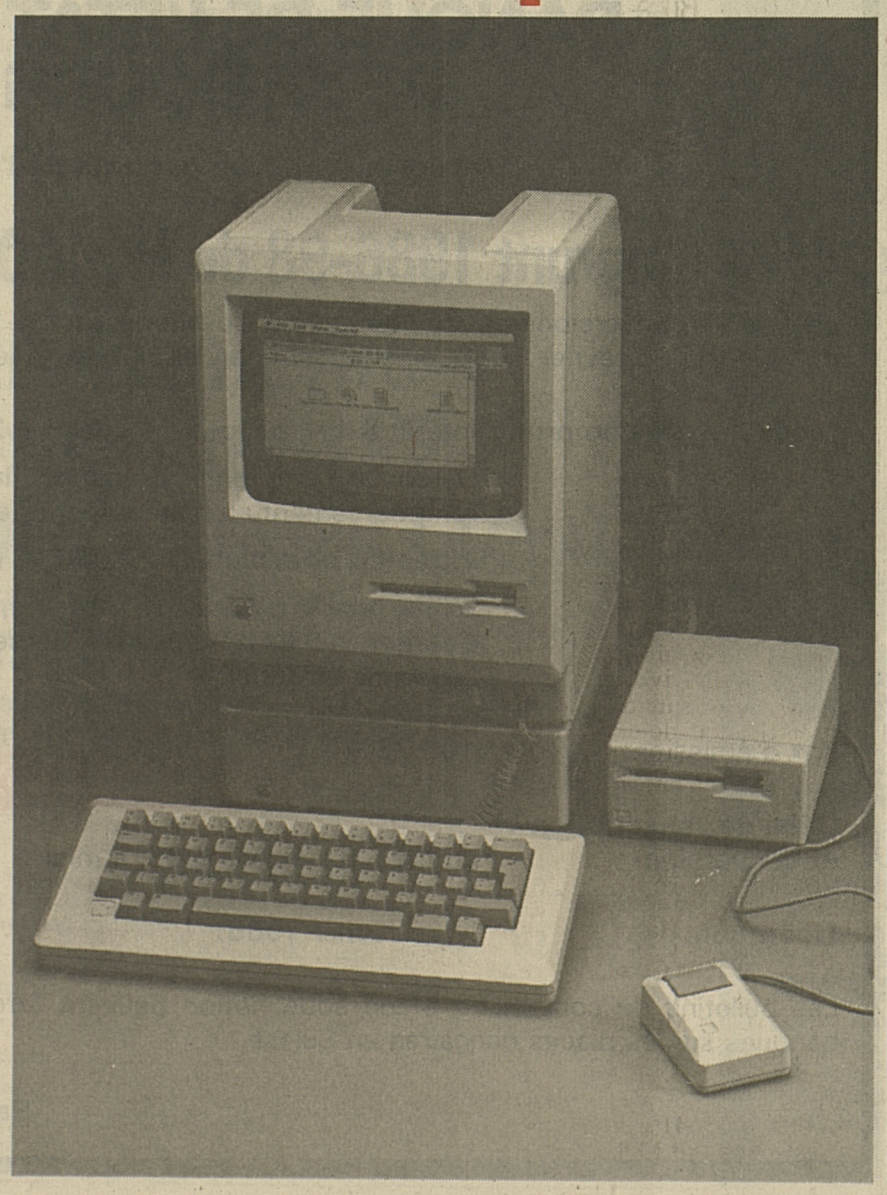

Le Macplus sera extérieurement identique à son prédécesseur, le Macintosh, à l'exception du clavier. Notons que ce type d'appareil est remarquable pour sa facilité d'utilisation. En effet, une enquête, réalisée en 1985 par l'hebdomadaire français «01 Informatique» et le consultant américain «Datapro», mentionne une note d'environ 5,8 sur 6 comme indice de satisfaction chez ses utilisateurs.
Notre illustration présente le Macintosh avec un porte-disque dur externe (au-dessous de la machine) ainsi qu'un lecteur de disquettes supplémentaire (à droite) et une «souris».

Les images du futur

Ce livre vous emmène dans l'univers de l'image synthétique, comprenez image créée par ordinateur. C'est un nouveau monde qui s'est ouvert récemment. Les informaticiens, les mathématiciens, les scientifiques, les littéraires, les artistes, les sportifs et bien d'autres encore s'y sont plongés.

L'auteur sait communiquer au lecteur son enthousiasme pour ces tableaux de demain et ces applications insoupçonnées de l'ordinateur. Il le fait grâce à un texte à la fois compréhensible et informatif, mais surtout, grâce aux 260 plus belles images synthétiques du moment. Si vous êtes un assoiffé de belles images informatiques, de couleurs profondes et synthétiques ou de paysages mathématiques, investissez dans ce livre exceptionnel. «Les images du futur, l'informatique graphique»; Joseph Deken, Editions Mazarine 1984; 195 pages; 257 illustrations en couleurs.

X.C.

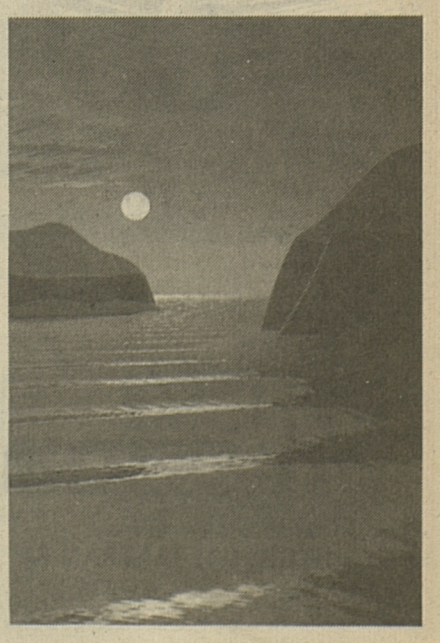

CINEMA

ALPHA 20h30 jusqu'à ME - 16 ans. Contre les chacals, il faut des loups! Un des meilleurs films de J. **Giovanni**! Quel suspense, un grand moment de cinéma!

LES LOUPS ENTRE EUX 3e sem.

CAPITOLE 20h30 jusqu'à ME - 12 ans. **Première.** Supertombeur, supercomique, supercool... super-Maccione! Avec Aldo Maccione. De Christian Gion

PIZZAIOLO ET MOZZAREL

CORSO 20h30 - 14 ans - dolby-stéréo. 1re suisse. **Sortie nationale.** Il affronte un adversaire impitoyable... et combat pour sa vie!

STALLONE **ROCKY IV**

EDEN 21h, jusqu'à ME, 16 ans. Peu importe où, quand et comment, quelqu'un doit payer! Arnold Schwarzenegger dans

OPÉRATION COMMANDO 4e sem.

REX 1 20h30 - 16 ans. 1re Elles les désirent tous. Elles n'en aimeront qu'un seul.

À NOUS LES GARÇONS de Michel Lang
Un énorme éclat de rire! Un cocktail palpitant!

REX 2 20h45, dès 10 ans, dolby-stéréo. 1re suisse. Le célèbre «musical», enfin à l'écran!

CHORUS LINE de Richard Attenborough 2e sem.

REX 3 20h45, dès 12 ans. Première suisse, avec Genève. Avec Mikhaïl Baryshnikov et Gregory Hines. Trois vies, deux mondes, un rêve – La Liberté!

SOLEIL DE NUIT (WHITE NIGHTS) de Hackford
Avec les chansons de Lionel Richie et Phil Collins

STUDIO 18h30 jusqu'à ME - 16 ans. V.o. s.-t. fr./all. Ça vous fait rêver. Ça vous défonce. Ça vous fait rire et ça vous fait drogue. D'après le best-seller de H. HESSE.

LE LOUP DES STEPPES (STEPPENWOLF)

DIVERS

BASKET

COUPE SUISSE

Salle des sports Sainte-Croix
DEMAIN, MERCREDI 5 FÉVRIER 1986, à 20 h. 15

VEVEY FRIBOURG-OLYMPIC

– Toutes faveurs suspendues –

Prix habituel des places. Ouverture des caisses dès 19 h.

Parking: Ecole du Botzet et Technicum.

Patronnage idealjob Conseils en personnel

SOVITREL INFORMATIQUE

benetton

PB promotion sa

24 h. sur 24 h.

Transport express dans toute la Suisse de petites et moyennes marchandises. Service, remplacement de livraison.

☎ 037/61 18 34

17-27431

5 TV couleurs

Philips, grand écran, état de neuf, 6 mois de garantie.
Fr. 450.–

☎ 037/64 17 89

17-300545

VENTE AUX ENCHÈRES PUBLIQUES

Le jeudi 6 février 1986, dès 14 h., à la salle des ventes, Maison de Justice, rue des Chanoines 127, à Fribourg, l'Office vendra les biens suivants, au plus offrant et au comptant:

1 table Henri II avec 4 chaises; 1 desserte; 1 fauteuil avec tête de lion; 2 bureaux; 1 bureau ancien; 2 tables de salon, chaises; 2 appareils à photocopier Toshiba; 1 machine à écrire électr.; 2 machines à calculer; 1 appareil à polymériser et 1 cutter électrique; 1 machine à laver Hoover; 1 cuisinière électrique; appareils TV couleurs/noir-blanc; tableaux; 1 malle; 1 tapis; 1 accordéon chrom. Ruffina-Vercelli; 1 aspirateur; 2 répondeurs autom. de téléphone Noviton; 2 perceuses Bosch; caisses à outils; div. outils; 1 générateur; 2 bonbonnes; 1 vélo pour enfant; divers bijoux; montres; bracelets pour montres; bagues; 1 lot de livres; cassettes vidéo; matériel de bureau; classeurs et divers.

Office cantonal des faillites, Fribourg

Société des concerts - Fribourg

Aula de l'Université

Vendredi 14 février 1986, à 20 h. précises

7e concert de l'abonnement

Orchestre symphonique de Bâle

Direction: **Antal Dorati**

Soliste: **Bruno Leonardo Gelber,** piano

Programme consacré à J. Brahms

Location: **Office du tourisme, Grand-Places, Fribourg**
☎ **037/81 31 76**

Avis au public
Grande vente

CUIR - DAIM - FOURRURE

IMPORTATION DIRECTE

Cuir-daim: ensembles, pantalons, jupes, T'shirts, vestes, blousons, manteaux
Articles de Fr. 98.– à Fr. 998.–
Mouton retourné: manteaux, vestes
Fourrures: vison, renard, marmotte, loup, mouton doré, pelisses, etc.
Fourrures pour tous les budgets: dès Fr. 600.–
Coupes mode ou classique

Eurotel

Grand-Places 14 - Fribourg - ☎ 81 31 31

Du 5 au 7 février: 10 h. à 18 h. 30

MB CRÉATIONS - Forel - ☎ 021/97 20 12

INSTITUT DE LA COIFFURE

LA BEAUTÉ À BON COMPTE

	Tarif élèves
Shampooing mise en plis	6.50
Shampooing brushing	10.—
Coupe Mode	7.—
Coloration	19.—
Permanentes	de 30.– à 45.—

FRIBOURG
Bd de Pérolles 15 Tél. 037/22 10 54

20 TV couleurs neufs, dernier modèle, de grande marque européenne, écran 51-67 cm, 1 an de garantie.
Fr. 750.– à Fr. 1100.– pièce.

10 vidéos VHS neuves, 1 an de garantie,
Fr. 850.– pièce.
☎ 037/64 17 89
22-300401

Grandes ventes aux enchères du printemps

du 15 – 31 mai 1986

Gravures, tableaux, dessins, aquarelles, porcelaines et fayences, verres, argenterie, bijoux, pendules et montres, objets asiatiques, tapis, meubles et autres objets d'art et de collections.

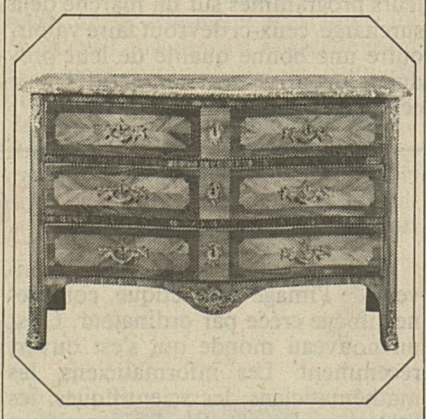

RECEPTION
de la marchandise jusqu'à fin février.

Nous sommes toujours disposés à vous conseiller judicieusement et à vous rendre visite en cas de collections et successions entières.

GALERIE STUKER BERNE

Alter Aargauerstalden 30, 3006 Berne
Téléphone 031/44 00 44

Pour être dans la course, venez l'essayer!

Moteur 1,6 l à injection. 105 ch DIN, Cx 0,35.
Une sportive débordante d'idées.
Fr. 17'990.–.

mazda

GARAGE - CARROSSERIE - PEINTURE
DE L'AUTOROUTE MATRAN SA
1753 MATRAN ☎ 037/24 27 71

BANQUE DE L'ÉTAT DE FRIBOURG

(Etablissement avec garantie de l'Etat)

4¾% emprunt 1986-98 de Fr. 40000000.–

destiné à la conversion ou au remboursement de l'emprunt 6% 1976-88 de Fr. 20000000.– dénoncé au 25 février 1986, ainsi qu'au financement des opérations de crédit.

Modalités de l'emprunt: Intérêt 4¾%, coupons annuels au 25 février.

Durée de l'emprunt 12 ans au maximum, avec possibilité de remboursement au pair, après 10 ans.

Titres au porteur de Fr. 1000.–, Fr. 5000.– et Fr. 100000.– nom.

Cotation de l'emprunt aux bourses de Bâle, Berne, Genève, Lausanne et Zurich.

Prix d'émission: 100,75%

Délai de souscription et conversion: du 4 au 10 février 1986, à midi.

Libération: le 25 février 1986.

Les bulletins de conversion et de souscription peuvent être obtenus aux guichets des banques sur les places bancaires en Suisse.

Banque de l'Etat de Fribourg

17-803

RÉPUBLIQUE ET CANTON DE GENÈVE

POST TENEBRAS LVX

DÉPARTEMENT DE L'INTÉRIEUR ET DE L'AGRICULTURE
CENTRE HORTICOLE DE LULLIER

Inscriptions

ÉCOLE D'HORTICULTURE

Apprentissage
- formation professionnelle pratique et théorique en arboriculture fruitière et ornementale, architecture paysagère, culture maraîchère, floriculture
- obtention du certificat fédéral de capacité (CFC)
- examen d'entrée: 6 mai 1986
- délai d'inscription: 15 avril 1986
- rentrée scolaire: 26 août 1986
- durée des études: 3 ans

Perfectionnement
- stage pour les candidats en possession d'un CFC; inscription dans l'une des cinq branches de l'horticulture correspondant à la spécialité du certificat obtenu
- délai d'inscription: 15 août 1986
- rentrée scolaire: 26 août 1986
- durée des études: 1 an

ÉCOLE D'INGÉNIEURS ETS

- formation d'ingénieur ETS en horticulture et d'architecte paysagiste ETS spécialisation de production horticole (culture maraîchère, floriculture) spécialisation d'architecture paysagère (environnement végétal)
- examens d'entrée: 24 - 25 et 26 juin 1986
- délai d'inscription: 15 mars 1986
- rentrée scolaire: 25 août 1986
- durée des études: 3 ans

RENSEIGNEMENTS
- les inscriptions sont enregistrées au Centre horticole ou par correspondance

Adresse:
M. A. Duperrex
Directeur
Centre horticole de Lullier
1254 JUSSY
☎ (022) 59 18 14

Le conseiller d'Etat
chargé du Département de l'intérieur
et de l'agriculture:
Pierre WELLHAUSER

18-2154

GRÜTLI

Nous sommes une grande société suisse d'assurances. Notre programme d'assurances comprend l'ensemble du domaine de la prévoyance. Nous attachons beaucoup d'importance à ce que les conseils à nos assurés soient donnés par des personnes compétentes.

Pour notre agence de Fribourg, nous cherchons pour le 1er janvier 1987,

un administrateur

qualifié et aux contacts faciles.

Notre nouveau collaborateur devra disposer d'une formation professionnelle commerciale, de quelques années d'expérience de la vente dans les assurances, d'un talent d'organisateur ainsi que de qualités de chef. De bonnes connaissances d'allemand sont indispensables.

Nous offrons un salaire en relation avec les responsabilités de ce poste de cadre de même que des prestations sociales avancées.

Si vous vous sentez concerné par cette tâche exigeante, nous vous prions d'envoyer votre dossier de candidature accompagné d'une lettre manuscrite au

Siège principal de la Société suisse Grütli
Weltpoststrasse 21, 3000 Berne 15
☎ 031/44 91 91

120.132.580

GRÜTLI

Traductions/Interprétariat
en plus de 45 langues
Dr h.c. Jean-Paul Rochat, CH-8700 Küsnacht, Zurich, ☎ 01/910 58 41, télex 825717, téléfax ☎ 01/910 98 04
90-5111

RÉGION SAINT-BERNARD

FORFAIT SKI

7 jours ½ pension + ski dès Fr. 392.–

2 jours ½ pension + ski dès Fr. 77.–

Demandez nos prospectus
AUBERGE DES ALPES,
1931 LIDDES/VS
☎ 026/4 13 80

36-21122

12%

C'est le rendement de votre argent placé en **cédules hypothécaires** en dollars, sélectionnées pour leur sécurité.

Placements dès Fr. 15 000.–

- Remboursement payé par tranches mensuelles;
- votre capital est garanti;
- réinvestissement à votre demande;
- affaire traitée par une banque suisse.

Cette offre est idéale dans la situation actuelle du marché.

Vous pouvez acquérir une ou plusieurs cédules hypothécaires.

Pour tous renseignements, sans engagement, écrivez ou téléphonez à l'agence d'Investorate SA,

FOMIBA FINANCE SA
22, Grand-Rue
2035 Corcelles
☎ 038/31 62 82

28-208

Entreprise Beaume et Cie, génie civil/bâtiments, filiale d'Edouard Bosquet, La Chaux-de-Fonds cherche pour ses bureaux de Genève,

UNE EMPLOYÉE DE BUREAU

stable pour réception, téléphone, dactylographie avec connaissances du traitement de textes, et divers travaux de bureau.
Qualités requises:
avoir une bonne présentation et ne pas fumer.
Envoyer offre manuscrite avec curriculum vitae et photo à
Beaume et Cie SA,
case postale 28,
1213 Petit-Lancy 1, Genève.

18-62216

Notre institut cherche des

HÔTESSES

pour la diffusion de nos produits cosmétiques dans la région de **Fribourg** et environs.
- **Salaire élevé.**
- **Horaire variable.**
- **Semaine de 5 jours.**

Pour les débutantes la formation est assurée par notre esthéticienne.
Véhicule indispensable.

Pour un rendez-vous appelez le **☎ 021/27 45 51, Mme Nicolet.**

EMPLOIS

CARRELEURS ou ENTREPRISE

sont demandés pour février à fin avril.

ENTREPRISE G. SIFFERT
1400 YVERDON,
☎ 024/21 59 15

22-140364

Argent comptant jusqu'à Fr. 30 000.–
Service exprès, sans caution.
Discrétion absolue,
☎ 021/35 97 10

PREMIER PILIER: AVS
DEUXIÈME PILIER: LPP
TROISIÈME PILIER: CONSEIL GLOBAL*

* Une prestation qui sort de l'ordinaire. Signée Rentenanstalt! Elle garantit une meilleure transparence pour l'ensemble de la prévoyance et favorise l'épargne bien comprise.

* Plus que jamais d'actualité après la publication par le Conseil fédéral d'intéressantes dispositions sur la prévoyance liée.

Rentenanstalt

Pour en savoir plus sur le système d'assurance bénéficiant d'avantages fiscaux de la Rentenanstalt, il vous suffit de poster ce coupon.

COUPON

Nom, prénom: _____
Rue, no: _____
NPA, localité: _____
Téléphone: _____

Expédiez ce bon à la RENTENANSTALT
Agence générale de Fribourg, M. Marius Simonet, case postale 716, 1701 Fribourg, tél. 037/22 12 20

La nouvelle SEAT

Je vous présente volontiers ma SEAT IBIZA.

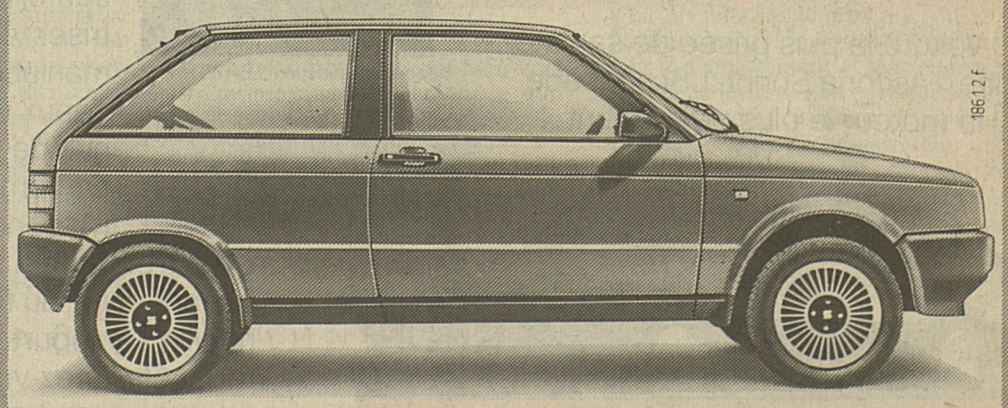

Car dans ma nouvelle battante, je peux emmener mon petit François, notre chien, tous les achats du samedi et même une foule de bagages lorsque nous partons en vacances. Conçue par l'Italien **Giugiaro**, équipée d'un

motor system PORSCHE

puissant et sobre, elle est habillée d'une carrosserie robuste et sûre du constructeur allemand **Karmann**. Diverses motorisations jusqu'à 85 CV et une vitesse de pointe de 175 km/h.

Modèles IBIZA à partir de Fr. 10690.–

La maison d'édition ouest-allemande Springer a attribué son «Volant d'or 1985» à la SEAT IBIZA pour son design, sa sécurité et son excellent rapport prix/qualité.

SEAT roule aussi sans plomb

SEAT IBIZA

Technologie sans frontières

Prestations spéciales du fabricant et de la Spancar, Buchs, en faveur de leurs clients: ● 6 ans de garantie contre la perforation de la carrosserie par la corrosion ● 2 ans d'assurance voyage Spancar-Intertours-Winterthur incluse dans le prix ● 1 an de garantie sans limitation kilométrique

1861.2 f

ENSOLEILLEZ-VOUS!

DURANT LES **VACANCES SCOLAIRES** DE

PAQUES

De magnifiques plages et de sensationnelles découvertes **vous** attendent sous le chaud soleil de

FLORIDE

16 JOURS	10 JOURS	9 JOURS
28 mars - 12 avril	28 mars - 6 avril	28 mars - 5 avril
dès **FS. 2470.-***	dès **FS. 2240.-***	dès **FS. 1925.-***

* Les prix ci-dessus tiennent déjà compte de la **baisse du dollar** et comprennent le voyage par **vols réguliers,** le logement en **hôtels de 1re classe, une voiture de location, les visites** DISNEY WORLD, EPCOT, (3 jours attr. ill.) et SEA WORLD (1 jour) etc., etc...

Rens., progr. détaillés et inscription à votre agence habituelle ou chez

all travel sa

Tél. 022/98 77 22

6, ch. de la Tourelle - 1211 Genève 19 (Pt-Saconnex)

le bon sens

En raison de l'essor important de notre département **INFORMATIQUE,** nous sommes à la recherche d'un(e) deuxième

conseiller(ère) en personnel

qui sera chargé(e) de développer de nouveaux marchés et d'assister le responsable dans ses tâches actuelles. Vous avez de très bonnes connaissances en informatique générale, le goût ou l'expérience du **COMMERCIAL** et des **CONTACTS,** l'envie d'exercer une activité ou **CONSEIL** et **TECHNIQUE** vont de pair (en trouvant le bon poste pour les bonnes personnes et inversement), alors, sans plus tarder faites vos offres à **Serge GUERTZENSTEIN** Curriculum vitae détaillé, photo, salaire), qui vous répondra rapidement. 11539

Ne laissez pas passer la chance d'avoir un job passionnant!

BIS INFORMATIQUE

Le travail dans le bon sens

021/20 65 01

29, av. de la Gare 1003 Lausanne

Fust Le spécialiste de votre ménage avec garantie des prix les plus bas

APPAREILS ELECTROMENAGERS

Cuisinière Bosch EH 549 S

Cuisinière 4 plaques avec voyant, tiroir à ustensiles et éclairage intérieur

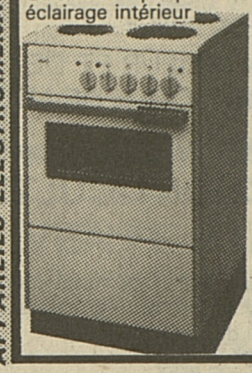

578.- Location 33.-/ms. **Livraison inclue.**

Cuisinières vitro-céramique à partir de Frs. 1350.-

Nos **spécialistes** se chargent d'échanger votre vieille cuisinière contre une **cuisinière en vitro-céramique.**

- La meilleure reprise pour votre ancien appareil

Durée de location minimum 3 mois

20 000 appareils électroménagers de toutes les marques en stock

CUISINES + SALLES DE BAINS

Villars-sur-Glâne, Jumbo Moncor 037 24 54 14
Yverdon, Rue de la Plaine 024 21 86 15
Marin, Marin-Centre 038 33 48 48
Vevey, Rue de la Madeleine 37 021 51 70 51

Nouveau. Ascona Sprint 1.8i avec 115 ch.

Fr. 17'200.–

Imbattable sur toute la ligne.

Egalement avec essence sans plomb. Avec ou sans catalyseur à 3 voies.

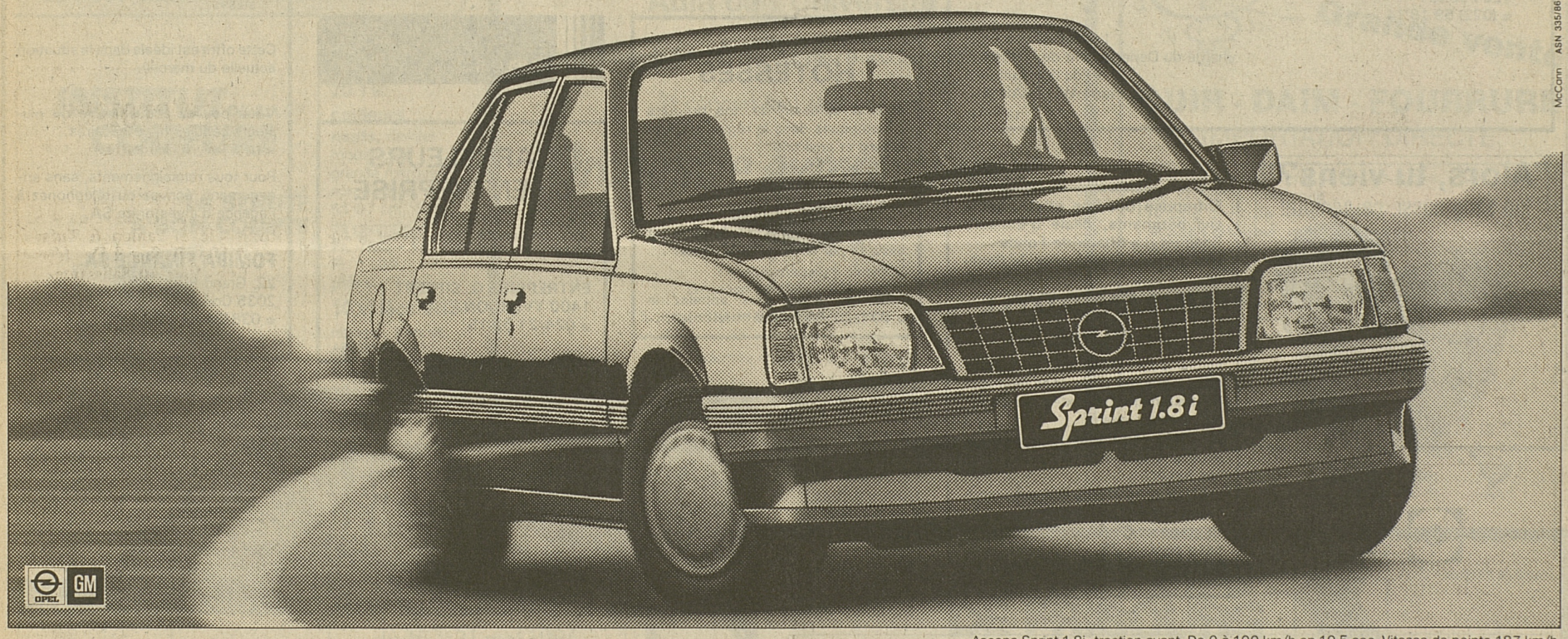

McConn ASN 335/86 He

Ascona Sprint 1.8i: traction avant. De 0 à 100 km/h en 10.5 sec. Vitesse de pointe 187 km/h.

Technique, puissance et élégance: les qualités à la base du succès de l'Ascona, vous les apprécierez plus encore dans l'Ascona Sprint 1.8i. Voici pourquoi:

1. Voiture la plus prisée de sa catégorie, l'Ascona Sprint 1.8i possède 2. le moteur le plus performant:

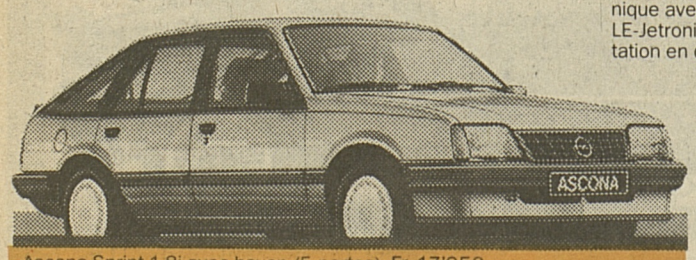

Ascona Sprint 1.8i avec hayon (5 portes). Fr. 17'950.–.

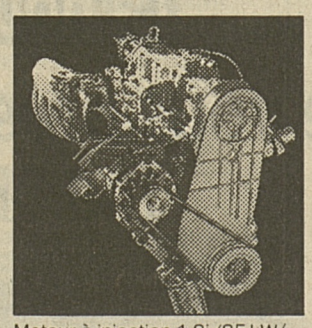

Moteur à injection 1.8i (85 kW/115 ch), arbre à cames en tête, rattrapage hydraulique du jeu des soupapes, allumage électronique avec injection d'essence LE-Jetronic et coupure d'alimentation en décélération.

1.8 l à injection et 115 ch. Elle possède 3. une boîte sport 5 vitesses à rapports courts et 4. des pneus à section basse 185/70 HR avec jantes acier 5½ Jx13. Prenez place: sont offerts 5. des sièges sport anatomiques pour votre confort, 6. un compte-tours pour maîtriser vos chevaux et 7. un volant maniable pour négocier vos plus beaux virages. Démarrez: la tenue de route, sûre et confortable, confirme la vocation sportive de l'Ascona. 8. Jetez un coup d'œil d'esthète à son intérieur attrayant et 9. au filet rouge qui habille son pourtour. Et avec tout cela, direz-vous, son prix? Là, nous vous attendions au tournant: car l'Ascona Sprint 1.8i coûte 10. exactement 17'200.–(4 portes). Et vous avez bien lu! L'Ascona Sprint 1.8i vous attend dès maintenant auprès de votre distributeur Opel. Pour combien de temps encore? Voilà toute la question.

Boîte sport 5 vitesses à rapports courts.

Sièges sport anatomiques pour un maintien latéral parfait.

OPEL

FIABILITÉ ET PROGRÈS

La nouvelle génération Opel. Le Nº 1 en Suisse

Nos distributeurs Opel: Avenches: J.-P. Divorne, Garage, ☎ 037/75 12 63; **Bulle:** André Wolf Automobilles, rue de Vevey 50, ☎ 029/2 73 28; **Fribourg:** Automobiles Belle-Croix SA, Moncor, **Villars-sur-Glâne,** ☎ 037/24 98 28-29, **Morat:** Garage Champ-Olivier, Fritz Schürch, ☎ 037/71 41 63; **Tavel:** O. Schweingruber, Touring Garage, ☎ 037/44 17 50.

Et vos distributeurs locaux Opel:
Attalens: Garage Perroud, ☎ 021/56 41 10; **Belfaux:** Garage A. Schöni & Fils SA, route d'Avenches, ☎ 037/45 12 36/85; **Charmey:** Garage des Vanils, Alphonse Mooser, ☎ 029/7 11 52; **Chavannes-les-Forts:** Roger Monney, Garage, ☎ 037/56 11 50; **Le Crêt:** Garage du Crêt, Gérard Rouiller, ☎ 029/8 54 29; **Marly:** V. Brulhart, Garage du Centre, ☎ 037/46 15 55; **Marnand:** De Blasio Frères SA, ☎ 037/64 10 57; **Payerne:** Garage City, A. Renevey, ☎ 037/61 29 80; **Planfayon:** Garage-Carrosserie E. Zahnd, ☎ 037/39 23 23; **La Roche:** G. Oberson, Garage de la Berra, route du Barrage, ☎ 037/33 18 58; **Tinterin:** Garage B. Oberson, ☎ 037/38 16 87; **La Tour-de-Trême:** Charles Boschung, Garage Majestic, rue de l'Ancien-Comté, ☎ 029/2 84 84; **Wünnewil:** Garage Paul Perler, ☎ 037/36 24 62.

Une question de droit successoral

QUELS SONT VOS DROITS ?

Le jeune Didier, toxicomane, n'avait plus d'argent pour se procurer sa dose quotidienne de drogue. Il demanda à sa mère de lui donner 40 francs. Celle-ci refusa de fournir à son fils les moyens de s'acheter une dose d'héroïne.

Didier, qui était dans un manque, se jeta sur sa mère. Il la frappa sans se rendre compte de ce qu'il faisait. La mère de Didier décéda le même jour des coups reçus.

Une instruction pénale fut immédiatement ouverte, une expertise psychiatrique ordonnnée. Il résulta de cette expertise qu'au moment d'accomplir son acte meurtrier Didier n'avait aucune capacité de discernement.

Le droit pénal suisse étant fondé sur la motion de culpabilité, seul un délinquant agissant avec conscience et volonté, soit mesurant la portée de ses actes, peut être condamné. Didier ne le fut pas, les juges ayant retenu les conclusions du rapport psychiatrique selon lequel Didier avait totalement perdu la raison lorsqu'il tua sa mère, qu'il était par ailleurs atteint dans son intégrité mentale au point qu'il devait être soigné.

Didier fut interné dans un asile psychiatrique.

La mère de Didier décédée, il fallait régler sa succession. Ses héritiers directs étaient son mari, sa fille et Didier. Le père et la sœur de Didier ne songèrent pas un instant que Didier pût garder sa qualité d'héritier. Il leur parut choquant que celui-ci puisse toucher sa part d'héritage de la succession de la personne même qu'il avait tuée. Leur réaction était en partie conforme avec la position adoptée par le législateur.

En effet, selon l'article 540 alinéa 1, chiffre 1 du Code civil suisse, est indigne d'être héritier

«Celui qui, à dessein et sans droit, a donné ou tenté de donner la mort au défunt».

Aux termes de cette disposition, un héritier est frappé d'indignité s'il a tué ou tenté de donner la mort au défunt avec conscience et volonté.

Celui qui a donné la mort au défunt n'est donc pas indigne de lui succéder s'il était incapable de discernement quand il a commis son acte.

Le juge civil n'est pas lié par les conclusions du juge pénal sur la notion de capacité de discernement de Didier lorsqu'il a tué sa mère.

Cependant, il ressort d'un rapport d'expertise psychiatrique que Didier n'était pas capable d'agir raisonnablement, c'est-à-dire de se rendre compte du caractère insencé de son comportement et d'agir en conséquence lorsqu'il se jeta sur sa mère.

Le juge civil se fondera très certainement sur ce rapport d'expertise lorsqu'il devra déterminer, sur le plan civil, si Didier jouissait de la capacité de discernement au moment où il porta les coups fatidiques.

Il parviendra à la conclusion que Didier n'a pas agi avec dessein. Qu'en conséquence, il n'a pas perdu sa qualité d'héritier.

Son père et sa sœur devront lui remettre sa part d'héritage.

Portalis

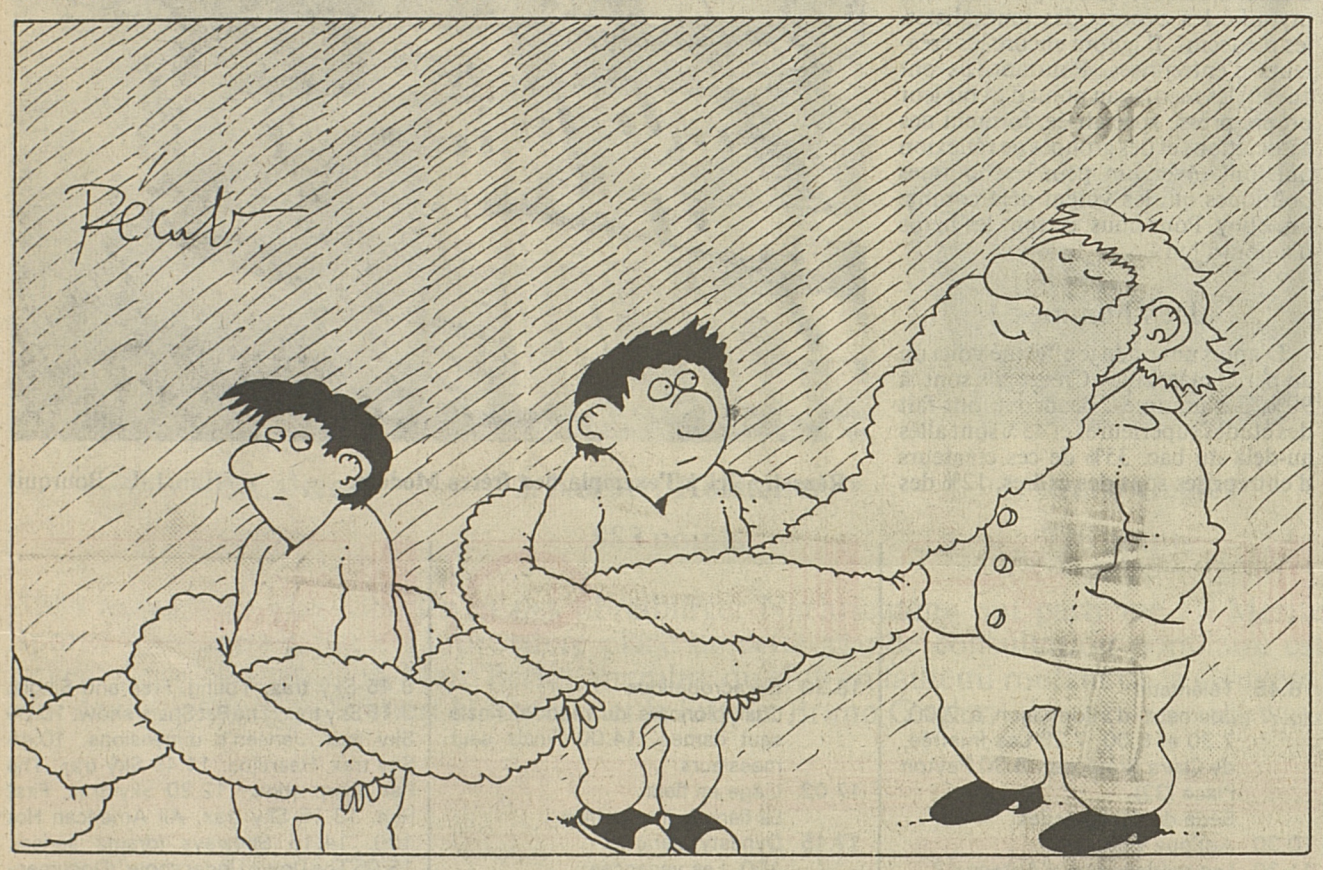

LE BON TRUC

Contre les mèches rebelles: le citron

Il arrive fréquemment, pour elle comme pour lui, qu'une mèche rebelle donne du fil à retordre. Pour la remettre à sa place, il suffit de l'humecter avec du jus de citron et tout rentrera dans l'ordre au premier coup de brosse.

★

Pour enlever les traces de vernis sur du cuivre

Les ustensiles en cuivre reviennent à la mode. Certains ont été vernis. Si celui-ci est en plus ou moins bon état, il est préférable de l'enlever. Il suffit pour cela d'utiliser de l'acétone.

★

Pour ôter la nicotine sur les doigts

Bien sûr, si l'on est sensible aux arguments de la campagne antitabac, il n'y a pas de problème. Sinon, pour enlever les traces de nicotine sur les doigts, il convient de frotter ceux-ci avec du jus de citron.

★

Le café enlève l'odeur de l'ail

La cuisine à l'ail est bonne pour la santé et agréable à déguster, mais il vaut mieux ne pas trop ouvrir la bouche dans les heures qui suivent. Si vous voulez supprimer cet inconvénient, il vous faut croquer quelques grains de café et l'odeur de l'ail partira.

★

Pour enlever les peluches sur un vêtement de laine

Après les avoir lavés, même avec délicatesse, certains vêtements en laine se couvrent de peluches ou paraissent feutrés. Pour remédier à cet inconvénient, il faut mettre un vieux bas en nylon sur une brosse à vêtements et brosser de haut en bas.

LE SAVIEZ-VOUS

Chauds, les marrons?

Il ne faudrait pas confondre le marron et la châtaigne: le «vrai» marron ne contient qu'un fruit par bogne (c'est ainsi que l'on désigne la coque piquante qui le protège), alors que le fruit du châtaignier sauvage en contient trois aplatis, triangulaires.

Le marron est constitué de près de 50% de glucides, 3% de protéines et à peine 1% de lipides. Il apporte 250 à 280 cal/100/g. Pas de vitamine A, mais des vitamines B, C et E. Il atteint des valeurs records en sels minéraux: 430 mg de potassium, 46 mg de calcium, 42 mg de magnésium, du phosphore, du souffre, du chlore, du manganèse de fer et très peu de sodium: 2 mg.

On l'utilise aussi pour fabriquer... des marrons glacés, mais c'est un autre chapitre!

Anne Lévy

Le petit frère de Mafalda

© Editions GLENAT, 1983 Quino

On enferme les animaux la nuit

Le calvaire d'un enfant perdu

Presses de la Cité

Jennings Burch

58

– Il vaut mieux attendre l'ouverture du zoo, chuchotai-je à Doggie.

Je relus quelques illustrés que j'avais emportés mais voir Popeye avalant des épinards ne m'aida pas à oublier ma faim. Allongé sur le dos, mon sac en guise d'oreiller, je rêvais à un bol de soupe quand j'entendis une voix de gosse. Je me redressai, aperçus entre les branches des enfants accompagnés par leurs parents.

Doggie sous le bras, je sortis des buissons et me dirigeai vers le principal restaurant en plein air. J'installai mon chien sur une table et me plantai près d'une poubelle: l'endroit où j'avais le plus de chance de trouver à manger. Je dus attendre longtemps mais une dame finit par jeter un sachet de pop-corn à moitié plein que je m'empressai de récupérer. Le pop-corn englouti, j'avais encore très faim.

Hé! petit, qu'est-ce que tu fais là? me demanda un homme coiffé d'un chapeau blanc en papier qui balayait le sol autour de la poubelle.

– Euh... J'attends mon copain Sal.

– Ah! le patron aime pas qu'il y ait des gens qui traînent dans le coin sans consommer... A quelle heure il vient, ton copain?

– Vers cinq heures.

– On ferme à cinq heures. Tu peux pas rester ici tout ce temps sans rien manger, dit l'homme. (Il regarda furtivement autour de lui.) Attends-moi.

Il repartit vers le bâtiment en balayant, disparut à l'intérieur. Je me demandais s'il n'allait pas me faire des ennuis et si je ne ferais pas mieux de partir. Je m'apprêtais à déguerpir quand je le vis revenir avec une saucisse chaude, un gobelet de soda et un paquet de chips. Il regarda dans toutes les directions en s'approchant de moi et dit:

– Tiens, mon gars. Vas-y lentement, t'as encore trois heures à tenir.

– Merci.

– Mon patron est un sale type. J'aime pas chasser les gens et j'aime pas me faire engueuler.

Je pris mon temps pour manger: contrairement à ce que pensait l'employé du restaurant, j'avais plus de trois heures à attendre. Pour tuer le temps, j'emmenai à nouveau Doggier voir les animaux. Les phoques, les singes, les lions – il aimait surtout les singes. Nous étions devant la fosse aux ours quand un gardien annonça l'heure de la fermeture.

Je retournai dans ma cachette avec Doggie et lui demandai:

– Ça t'a plu, le zoo?

Il trouvait ça formidable mais s'étonnait qu'il n'y eût pas de chiens.

– Je sais pas pourquoi, répondis-je. Peut-être qu'on met seulement au zoo les animaux qu'on ne peut pas garder à la maison. Comme les lions, les girafes...

Doggie pensait que j'avais sans doute raison mais il aurait bien voulu voir au moins un chien dans le zoo.

– Ben, il y a toi, fis-je observer.

C'était un fait indiscutable.

Le dimanche ressembla beaucoup au samedi. J'attendis dans les buissons l'arrivée des visiteurs puis retournai voir les animaux. J'évitai le principal restaurant pour ne pas tomber à nouveau sur l'employé gentil, qui aurait peut-être trouvé bizarre de me voir une deuxième fois. Vers la fin de l'après-midi, les gens commencèrent à jeter de la nourriture dans les poubelles et je mis la main sur une demi-saucisse et un peu de pop-corn. Je trouvai aussi un gobelet vide que j'emplis d'eau. Avant la fermeture, je récupérai quelques biscuits et une autre saucisse entamée que je gardai pour plus tard.

Couché dans les buissons, regardant le ciel constellé, je m'endormis en songeant combien j'avais été heureux quand Maman n'était pas malade, quand mes frères s'entendaient bien et que j'avais des amis. Je pensais à l'époque lointaine où je pleurais seulement parce que je m'étais écorché le genou ou que je ne voulais pas aller au lit. Si tout cela pouvait revenir...

(A suivre)

PUBLICITÉ

Galerie P.-Y. GABUS SA

Organisation de ventes aux enchères

Faites réestimer

VOS BIBLIOTHÈQUES

Livres anciens, incunables, livres illustrés modernes, Helvetica, gravures, dessins anciens.

Nos experts sont à votre disposition pour un rendez-vous et ceci gracieusement et sans aucun engagement de votre part. (Expert:

Christian Galantaris, expert près la Cour d'appel de Paris)

Arts Anciens, 2022 Bevaix

☎ 038/46 16 09

87-141

Mots croisés

SOLUTION DU PROBLÈME Nº 59

Horizontalement: 1. Lascivités - 2. Asie - Aima. 3. Sel - Ba - Non. 4. Ss - Rome - Ic. 5. Fanion. 6. Tués - Repu. 7. Use - Il - Sua. 8. De - Idée - Ni. 9. Eric - Voir. 10. Salissante.

Verticalement: 1. Lassitudes. 2. Ases - Usera. 3. Sil - Fée - Il. 4. Ce - Ras - Ici. 5. Bon - Id. 6. Ami - Le. 7. Ia - Eor - Eva. 8. Tin - Nés - On. 9. Emoi - Punit. 10. Sanctuaire.

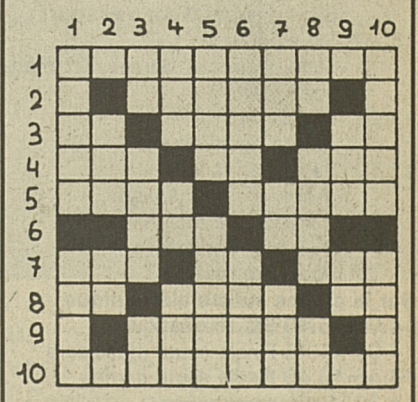

PROBLÈME Nº 60

Horizontalement: 1. Ordinaires du pays qu'ils habitent. 2. Prénom masculin. 3. Au cœur de la rime - Attractions foraines. Début d'alerte. 4. Fils arabe - Pronom - A bien du mal de nos jours à accomplir sa mission. 5. Etat de l'Asie - L'accès en fut bien longtemps interdit aux jeunes. 6. Atome - Dans le Venezuela. 7. Département - Quatre termes en deux lettres - Fait suer beaucoup de personnes. 8. Dans la nature - Qui affecte un air hautain - Sur une partition. 9. Pièce de vers ou de prose, faite de fragments empruntés à divers auteurs. 10. Pleines de prévenances.

Verticalement: 1. Délivre d'une accusation - Prénom féminin. 2. Peu engageante lorsqu'elle est grosse - Affirmation d'outre-Rhin. 3. En plein Nord - Il vit obligatoirement sur un petit pied - Dans le coup. 4. Suit une entrée - Dans un kilo - Trop souvent homicide. 5. Oiseau vénéré par les Egyptiens - Se contente d'un court métrage. 6. Administres le bien d'autrui - Sans réduction (pluriel). 7. Ne doivent pas figurer dans un régime amaigraissant - Préposition - Utilisé par un tisserand. 8. Dans le vent - Chiffre - Négation. 9. Ressource pour table d'hôtes - Reliquaire des Japonais. 10. Action de sauver - Ne sont pas mûrs à Pâques.

Mariage illégal autour du lac?

Radio Thol... Lausanne

Après s'être longtemps regardées comme des chiens de faïence, deux des plus importantes radios locales lémaniques – Radio L à Lausanne et Thollon-les-Mémises – se font les yeux doux. Depuis deux semaines, les deux stations réalisent en effet le week-end un programme commun. Radio L produit les flashes d'information tandis que Radio Thollon assure l'animation. Jusque-là rien à dire sauf qu'on se demande sérieusement du côté du Département fédéral des transports et communications (DFTCE) si un accord de ce type est bien légal, d'autant que Radio Thollon est toujours en conflit avec TDF, l'organisme chargé en France de la surveillance des radios locales.

Le mariage – il s'agit au moins d'épousailles à l'essai – est arrivé comme un fruit mûr entre deux radios qui se battent sur le même marché. Mais avec des armes sensiblement différentes, on va le voir.

Radio Thollon, fort d'un émetteur situé à 1600 mètres d'altitude et d'une puissance très largement supérieure à ce qui est autorisé, a conquis un public très au-delà de la Haute-Savoie. En Suisse romande, on capte la station jusque dans le Jura, à Berne et à Neuchâtel. Un programme tout ce qu'il y a de plus élémentaire fait de musique et de jeux en tous genres a fait d'elle et de très loin la radio la plus écoutée de Suisse romande. Loin derrière la Radio romande mais loin devant aussi les radios locales helvétiques.

Destin quasi contraire pour Radio L. Disposant pourtant d'un budget important, la radio lausannoise n'a pas pénétré autant qu'elle l'espérait le marché radiophonique de sa ville. Raison de ce demi-échec souvent évoquée par ses promoteurs: l'implantation jugée défavorable de l'émetteur. Qui a abouti il y a quelques mois au départ de quelques collaborateurs de la station.

NOTRE SÉLECTION TV

Le presque mariage actuel avait été précédé l'an dernier d'un rapprochement affectueux et commercial: Radio Thollon confiait la gestion et la recherche de sa publicité à une société lausannoise, filiale de «24 Heures», journal qui est l'actionnaire majoritaire de Radio L.

Les failles

Tout le problème est de savoir si une station locale suisse est autorisé à coproduire un programme avec une radio étrangère. Car si l'ordonnance sur les essais de radios locales précise sous quelles conditions une reprise de programmes est possible, elle est muette sur une question de fabrication commune. Au DFTCE, on assure avoir mis des juristes sur la question.

Le problème se complique quand on sait que Radio Thollon est en conflit avec l'équivalent français des PTT parce qu'elle émet trop fort et depuis un emplacement illégal. La justice française est saisie de l'affaire et devrait se prononcer bientôt. S'il s'avérait que Radio Thollon est illégale en France, Radio L violerait l'ordonnance suisse et serait poursuivie. Las d'attendre l'issue du procès, les PTT suisses avaient brouillé les ondes de Thollon à la fin de l'an dernier et ont interdit aux téléréseaux de diffuser son programme.

Au-delà d'une querelle qui nourrira quelques avocats, l'affaire met une nouvelle fois en lumière les failles, pour ne pas dire la faillite, du système juridique suisse des radios locales.

Michel Zendali

Réussir, disent-ils

Première de cinq émissions sur les entrepreneurs, nouveaux héros

La réussite. Le mot est magique et fait briller les yeux. Depuis que le socialisme est retombé sur son derrière, il est devenu le mot d'ordre d'une génération de la crise qui a troqué les utopies collectives contre les plus sûrs bonheurs individuels. Les médias, après avoir souverainement méprisé ces gagnants – le seul mot «patron» faisait sursauter d'horreur il y a dix ans – se mettent à les choyer et à faire d'eux les nouveaux héros, les aventuriers des temps modernes. Une admiration parfois excessivement béate.

«Cette série, expliquent les auteurs de l'émission nous a permis d'observer l'envers du succès: une discipline d'acier, la chance et beaucoup de sacrifices quoi qu'en disent ces gagnants. Quant à nous, à force de rencontrer des gens qui avançaient, nous avons trouvé un certain tonus que nous souhaitons partager avec tous ceux qui regarderont la série.

»Qui sont les héros de notre temps ? Depuis quelques années, le cinéma a mythifié les avocats, les journalistes, les médecins. Il ignore encore les créateurs d'entreprises. Pourtant, ils ont envahi les médias au point d'avoir leur propre presse spécialisée, forment des associations et des groupes de réflexion qui font rêver, un peu, les hommes politiques qui les voient déjà comme un lobby. Pour nous, ce sont les héros d'aujourd'hui».

Des hommes

D'après un sondage effectué voici un an par le magazine «Créez», ils sont, à 90%, des hommes. Beaucoup ont fait des études supérieures et 45% sont allés au-delà du bac. 35% de ces créateurs d'entreprises sont des cadres, 12% des employés, 11% agents de maîtrise et 10% issus de professions libérales. La plupart d'entre eux se «lancent» au bout de dix ans de vie active. Ils ont entre trente et quarante ans et sont généralement mariés et pères de famille. S'ils se risquent dans l'entreprise, c'est pour mieux s'exprimer par eux-mêmes avec un irrépressible besoin de s'affirmer meilleur qu'avant.

A leur manière ces «entrepreneurs» renouent avec ceux qui, à la fin du siècle dernier, ont jeté les bases de la France moderne et ils commencent à façonner la France du troisième millénaire. Pourtant, ils notent que rarement ils rencontrent des encouragements concrets. Prêts et subventions arrivent souvent trop tard pour représenter autre chose qu'un «plus» toujours bon à prendre mais sur lequel il vaut mieux ne pas compter. (AP/Lib)

HORS CAMÉRAS

● «Les battants»
TF 1, 22 h. 10

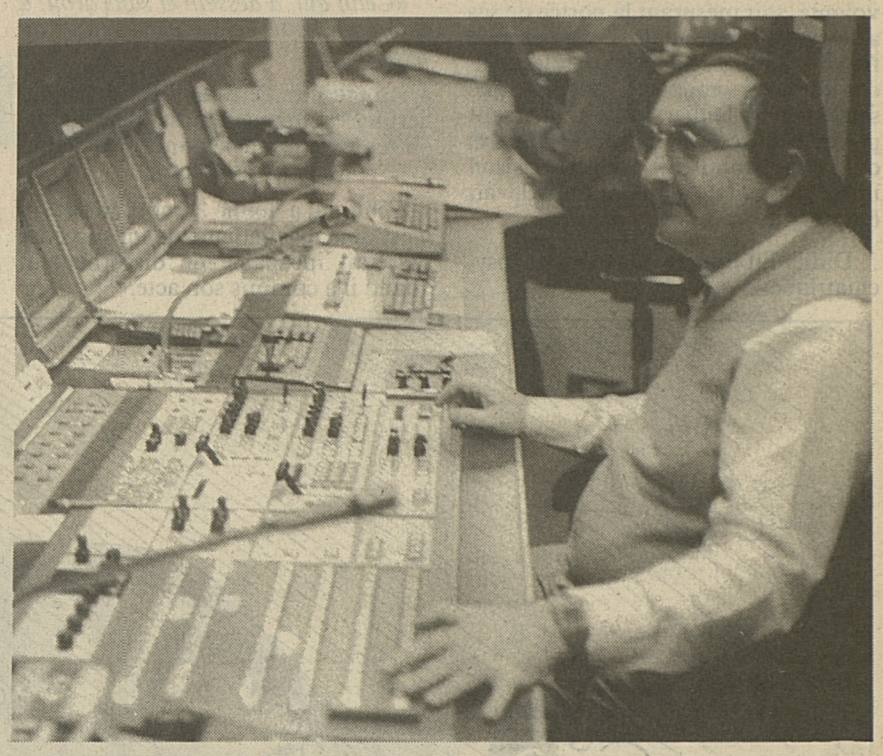

«Réussir» ici à l'exemple des frères Modoux (Lib/J.-L.. Bourqui)

TSR

9.55 Ski alpin
Coupe de monde, slalom spécial dames, 1re manche
11.55 Ski alpin
Slalom supergéant messieurs
13.00 Ski alpin
Slalom spécial dames, 2e manche
13.25 Rue Carnot
72. Le déchirement
13.50 Petites annonces
présentées par Lyliam
14.00 Télévision éducative
Document: infirmière: vocation, métier?

Sur la chaîne suisse alémanique

14.00-15.40 Ski acrobatique
14.00-14.45 Finale sauts messieurs
14.45-15.40 Finale sauts dames
14.30 Petites annonces
14.40 Gribouille
Film de Marc Allégret (1938)
Avec Michèle Morgan, Jacqueline Pacaud et Raimu
16.00 Petites annonces
16.10 Spécial cinéma
Gros plans sur Richard Attenborough pour la sortie de son dernier film «Chorus Line»
17.00 Flashjazz
Eric Burdon, ex-animals, se produisait au Festival de Montreux en 1976
17.35 Victor
Cours d'anglais
17.50 Téléjournal
17.55 4, 5, 6, 7... Babibouchettes
18.10 Astro le petit robot (42)
18.35 Mille francs par semaine
18.55 Journal romand
19.15 Dodu Dodo
19.30 Téléjournal
20.10 Vice à Miami
17. Faits l'un pour l'autre.
Série de Rob Cohen
21.05 Champs magnétiques
La griffe du griffon
Portrait d'un homme-orchestre passionné: Marcel Joray
22.05 Cadences
Martina Schucan, violoncelle et Christian Favre, piano interprètent des œuvres de Robert Schumann, Claude Debussy et Anton Dvorak
22.55 Téléjournal
23.10 Hommage à Joseph Buys, phare de l'art contemporain, mort récemment

TF 1

7.30 Régie française des espaces
11.15 Antiope 1
11.45 La une chez vous
12.00 Flash
12.02 Tournez... manège
12.30 Midi trente
12.35 Tournez... manège (suite)
13.00 Le journal à la une
13.50 Dallas, série
Le dossier rouge
14.35 Transcontinental
Spécial tourisme: Destination vacances
15.40 L'enjeu
17.00 La chance aux chansons
17.25 Les années d'illusion (3)
Série d'après le roman d'A.J. Cronin
18.25 Téléjournal
18.40 La vie des Botes
Les Bisounours: au pays sans cœur
18.45 Santa Barbara (2)
19.10 La vie des Botes
Jayce et les conquérants de la lumière
19.40 Cocoricocoboy
Avec Paul Personne
20.00 D'accord, pas d'accord
20.35 Les grands écrans de TF1
Commissaire Moulin
Les brebis égarées de Paul Andréota
Avec Yves Rénier, Michèle Baumgartner, Jean-Pascal Castaldi...
22.10 Les battants
Histoires d'entreprendre: Un héritage à la corbeille
Une image en or massif
23.05 Une dernière
23.20 C'est à lire
De Luce Perrot

SUISSE ITALIENNE

11.55 Super-G messieurs en direct de Crans-Montana. 12.35 Slalom dames, 2e manche, en direct. 16.00 Téléjournal. Revoyons-les ensemble. 16.05 Nautilus: magazine culturel: La famille Mayer. 17.45 TSI Jeunesse: Sésame, ouvre-toi. 18.15 Le Tour de monde avec Willy Fog. 18.45 Téléjournal. 19.00 Le quotidien. 20.00 Téléjournal. 20.30 TTT: Penser l'impensable: Les armes conventionnelles dans la stratégie de l'OTAN. 21.45 Mardisport: hockey sur glace, en direct. 22.00 env. Téléjournal.

ANTENNE 2

6.45 Télématin
Journaux d'information à 7.00, 7.30 et 8.00. 7.25 Les frustrés, de Claire Brétécher. 8.30 Peyton Place (32)
Série de 40 épisodes
10.30 Antiope vidéo
11.30 Les rendez-vous d'Antenne 2
11.35 Les carnets de l'aventure
Torrent du Mont-Blanc à la nage de Didier Laffond. La décision, de Gerhard Baur
12.00 Midi informations. Météo
12.08 L'Académie des 9
12.45 Antenne 2 midi
13.30 La vallée des peupliers (22)
Réalisation de Dominique Guiliani
14.00 Aujourd'hui la vie
Bistouri ou laser?
15.00 Châteauvallon (18)
Avec Chantal Nobel, Raymond Pellegrin, Luc Merenda...
15.55 C'est encore mieux l'après-midi, avec Herbert Léonard, Rondo Veneziano, Caroline Grimm, Charlie Sexton, Plein Sud, Arnold Schwarzenegger, Les Bisounours
17.30 Récré A2
Image, Imagine. C'est chouette. Super Doc. Latulu et lireli...
18.30 Ma sorcière bien-aimée
9. Les enfants s'amusent
Avec Elizabeth Montgomery, Dick York, Agnès Moorehead...
18.30 C'est la vie
18.50 Des chiffres et des lettres, jeu
19.15 Actualités régionales
19.40 La trappe
20.00 Le journal
20.35 Les dossiers de l'écran
La chèvre
Film de Francis Veber (1981)
Avec Pierre Richard, Gérard Depardieu, Corynne Charbit, Michel Robin...
22.30 Débat: pour réfléchir et rêver, pour rire et pleurer, le cinéma
Avec Costa Gavras, réalisateur, Francis Veber, cinéaste, Pierre Richard, acteur. Alain Poire, producteur, Raymond Chirat historien et Jean-Claude Brialy, acteur.
23.15 Edition de la nuit
23.40 Bonsoir les clips

FR 3

13.30 Ski acrobatique
Championnats du monde, finale saut dames. 14.00 Finale saut messieurs
17.02 L'âge en fleur
La fiancée improvisée
17.15 Dynasty, série
100. Les vacances
18.00 Télévision régionale
18.55 La panthère rose
19.00 Flash infos
19.05 Télévision régionale
19.35 Opération Condor (2)
Série de Pierre Neel
19.55 Les entrechats
20.04 Jeux de 20 heures
20.35 La dernière séance
20.45 Le rendez-vous de Hong Kong. Film d'Edward Dmytryk, avec Clarke Gable, Susan Hayward
22.40 Soir 3
23.15 Sur la riviera
Film de Walter Lang, avec Danny Kaye, Gene Tierney...

SUISSE ALÉMAN.

9.00 TV scolaire: Etats-Unis (5) Mississippi. 9.30 La maison des jeux. 10.00 TV scolaire: mouvement du commerce. 10.20 Trois réalités. 10.40 Le monde arabe actuel. 11.00 Camp de ski. 11.30 Ski alpin. 13.55 Bulletin-Télétexte. 14.00 Ski acrobatique: Championnats du monde à Tignes à 14.00 Sauts messieurs, en direct et 14.45 sauts dames, reflets. 15.40 Tiparade. 16.10 Téléjournal. 16.15 TV scolaire: Mouvement du commerce (5). 16.35 Trois réalités. 17.00 La maison des jeux. 17.30 TV scolaire. 17.45 Gutenacht-Geschichte. 17.55 Téléjournal. 18.00 Visite médicale. 18.30 Karussell. 19.00 Actualités régionales. 19.30 Téléjournal - Sports. 20.05 Derrick. 21.10 Rundschau. 22.20 Téléjournal. 22.35 Sports: Hockey sur glace, championnats. 23.20 Ziischtigs-Club.

ALLEMAGNE 1

16.10 Histoires de femmes. 16.55 L'humour du mardi. 20.15 Donnerlippchen. 21.00 Reportage. 21.45 Dallas. 22.30 Le fait du jour. 23.00 Le monde culturel: le nouveau «design» allemand.

SKY CHANNEL

8.45 Sky trax, Young, Free and Single. 9.15 Sky trax, The Pat Sharp show. 10.00 Sky trax, Jensen's dimensions. 10.45 Sky trax, Heartline. 11.45 Sky trax, The Pat Sharp show. 12.30 Sky trax, First Run. 13.15 Sky trax, All American Hot 100. 14.15 Skyways (drama series). 15.05 The Down Under show. (Documentary). 15.00 Sky trax. 18.30 The Brady Bunch (comedy series). 19.00 The Lucy show (comedy series). 19.30 Greene Acres (comedy series). 20.00 Charlie's angels (action/adventure). 21.00 A country practice (drama series). 21.55 Wagon train (western/action/adventure). 22.50 US College football. 0.15 Sky trax.

RADIO: PREMIÈRE

6.00 Matin-Première. 8.15 Clefs en main. 9.05 5 sur 5. 12.30 Midi-Première. 13.15 Interactif. 17.30 Soir-Première. 19.05 L'espadrille vernie. 20.05 Label suisse. 20.30 Passerelle des ondes. 22.30 Journal de la nuit. 22.40 Relax, avec à: 22.40 Paroles de nuit: Plumards, de cheval, de Groucho Marx (2). 22.50 Relax (suite). 0.05-6.00 Relais de Couleur 3.

Radio: ESPACE 2

6.10 6/9, avec à: 6.45 Concours. 7.15 Espace-Paris. 7.18 Concerts-actualités. 8.58 Minute œcuménique. 9.05 Feuilleton: Récit des temps perdus, d'Aris Fakinos (2). 9.30 Destin des hommes. 10.00 Points de repères. 11.00 Idées et rencontres. 11.30 Refrains. 11.55 Pour sortir ce soir... 12.05 Musimag. 13.00 Journal. 13.35 Un sucre ou pas du tout ? 14.05 Suisse-musique. 16.00 Silhouette. 16.30 Cadences 16/30. 17.30 Magazine 86. 18.30 JazzZ. 19.20 Per i lavoratori italiani. 20.05 Les visages de la musique, avec à 20.05 Prélude. 20.30 En direct du studio Victor-Desarzens de la maison de la Radio à Lausanne. Le duo Ioana Bentoiu, soprano, et Jean-François Antonioli, piano. 21.15 env. Notes et postscriptum. 22.30 Journal de nuit. 22.40 env. Démarge. 0.05 Notturno.